MECSEKI
Ércbányász
VILÁG PROLETÁRJAI, EGYESÜLJETEK!
A MECSEKI ÉRCBÁNYASZATI VÁLLALAT DOLGOZÓINAK LAPJA

XXV. ÉVFOLYAM, 7. SZÁM — ÁRA: 2,30 FORINT — 1988. ÁPRILIS 1.

Élüzem lett az ÉDÜ és az V. sz. bányaüzem

A noszf 70. évfordulója tiszteletére indított munkaverseny kongresszusi zászlaját nyerte el az V. sz. bányaüzem és a Kutató-mélyfúró üzem

Vállalati Elismerő oklevelet kapott a III. sz. bányaüzem és a Kutató-mélyfúró üzem

Március 3-án a vállalati szakszervezeti bizottság az 1987. évi munkát értékelve döntött az Élüzem, valamint a Vállalat legjobb üzeme cím odaítéléséről.

A versenyértékelő bizottság javaslata alapján a vezérigazgató egyetértésével a testület a Vállalat legjobb üzeme címet az V. sz. bányaüzemnek ítélte. Az Ércdúsító üzemnek és az V. sz. bányaüzemnek az elmúlt évi eredményes gazdálkodásuk alapján az Élüzem címet szavazta meg. A testület döntött arról is, hogy jó munkájuk elismeréséül a III. sz. bányaüzem, valamint a Kutató-mélyfúró üzem a Vállalat Elismerő oklevelét érdemelte ki.

A vállalati munkaverseny-bizottság javaslata alapján a vszb egyetértésével, a vállalati párt-végrehajtóbizottság az V. sz. bányaüzem és a Kutató-mélyfúró üzem számára kongresszusi zászlót adományozott.

A vállalati szakszervezeti bizottság egyetértésével március 10-én a vállalat szocialista brigádvezetőinek tanácskozása döntött a brigádcímek odaítéléséről.

A Vállalat kiváló brigádja lett: a III. sz. bányaüzem 2-es vágathajtó szocialista brigádja, brigádvezető: Rácz Károly; a Ságvári Endre aknalakatos szocialista brigád, brigádvezető: Varga Géza; az V-ös körlet műszaki szocialista brigádja, brigádvezető: Hopp József.

A IV. sz. bányaüzem 21-es vágathajtó szocialista brigádja, brigádvezető: Forrai András.

Az V. sz. bányaüzem I-es körletének műszaki szocialista brigádja, brigádvezető: Bartos István; az 506-os vágathajtó szocialista brigád, brigádvezető: Ádám Ferenc.

Az Ércdúsító üzem dr. Münnich Ferenc szocialista brigádja, brigádvezető: Böngyik Péter; a Május 1 szocialista brigád, brigádvezető: Fazekas Ferenc.

A Szolgáltató üzem Petőfi Sándor szocialista brigádja, brigádvezető: Tácsi László; a VIII. pártkongresszus szocialista brigád, brigádvezető: Galambos Ferenc.

A Kutató-mélyfúró üzem Szputnyik szocialista brigádja, brigádvezető: Varga Terézia.

A Kutató-fejlesztő üzem Winckler Lajos szocialista brigádja, brigádvezető: Dubrovszkyné Domonkos Beáta.

Az Anyag- és áruforgalmi főosztály Magyar—Szovjet Barátság szocialista brigádja, brigádvezető: Koszorus Pál.

A Vállalat kiváló ifjúsági brigádja címet nyerte el a III. sz. bányaüzem GHH lakatos ifjúsági szocialista brigádja, brigádvezető: Nagy Dezső.

A IV. sz. bányaüzem 23-as fejtési ifjúsági szocialista brigádja, brigádvezető: Szabó László; a 13-as fejtési ifjúsági szocialista brigád, brigádvezető: Fekete Miklós; a 34-es Váci Mihály ifjúsági brigád, brigádvezető: Kovács Zoltán.

Az V. sz. bányaüzem 514-es fejtési ifjúsági szocialista brigádja, brigádvezető: Gál György; az 552-es fejtési ifjúsági szocialista brigád, brigádvezető: Antal Endre.

A Kutató-mélyfúró üzem Kalmár László ifjúsági szocialista brigádja, brigádvezető: Balogh Ágota.

A Kutató-fejlesztő üzem Latinka Sándor ifjúsági szocialista brigádja, brigádvezető: Hőhn Zoltán.

Kitüntetések

A tavaszi történelmi évfordulók alkalmából a KISZ KB Vörös Vándorzászlajával tüntették ki vállalatunk III. sz. bányaüzemének KISZ-szervezetét.

Kiváló munkáért miniszteri kitüntetésben részesült Demkó László (Kutató-fejlesztő üzem) és Vagyon József (IV. sz. bányaüzem).

A Gyermekekért Érdemérmet kapta Varga Béla (Kutató-mélyfúró üzem).

KISZ Érdemérem kitüntetésben részesült Pál István (III. sz. bányaüzem).

Kommunista műszakok

A vállalat gazdasági, politikai és társadalmi vezetősége kérte és kéri dolgozóinkat, hogy a meghirdetett kommunista műszakokon — március 19., április 23. — minél nagyobb számban vegyenek részt.

A március 19-re meghirdetett kommunista műszakon vállalatunk dolgozói közül mintegy 1400-an végeztek termelőmunkát, kiszolgáló tevékenységet.

Az április 23-i kommunista műszak után lehet majd összegezni a befolyt béreket. Azt, hogy mennyi jutott a BDSZ központi segélyezési alapjára, a vállalati nyugdíjasaink megsegítésére, illetve a fiatalok letelepedési segélyezésére.

Az újítási verseny értékelése

A munkaverseny-bizottság javaslata alapján a vszb döntött az 1987. évi újítási versenydíjak odaítéléséről. Az üzemek újítási versenyét ezúttal a Szolgáltató üzem nyerte, az Ércdúsító üzem és az V. sz. bányaüzem előtt.

A testület döntött az egyéni jutalmak odaítéléséről is. Kiemelkedő újítási tevékenységéért vállalatunk 17 dolgozója részesült anyagi elismerésben.

Atomfegyver-mentes világot az ezredfordulóra

Nőnapi ünnepség a Központban

Nőnap, virágos megemlékezés, kedves színfolt a hétköznapok között. Egy rövid időre félre lehet tenni a munkahelyi, családi gondokat az ünnep alkalmából. A nemzetközi nőnap táján jobban átérezzük, hogy a nők az emberi boldogság, az emberi élet örömeinek és az élet folytatásának hordozói. A Központ nőnapi ünnepségén hallgatva a köszöntőt — amelyet *Róka Sándor*, a vszb munkatársa mondott — arra gondoltam, hogy ezt inkább a férfiaknak kellett volna meghallgatni, hogy ne csak a nőnap idején legyenek széptevők és kedvesek, hanem ezt a mai nap ünnepélyességét érezhessék egész évben munkahelyükön és családjuk körében egyaránt. A kitüntetések és pénzjutalmak átadását követően a Dudás-duó kellemes, fülbemászó melódiájára kezdetét vette az estébe nyúló vidámság.

K. M.

Képünkön a nőnapi ünnepség résztvevőinek egy csoportja látható. Csöndör László felvétele

Cser György montázsa

Felszabadulásunkra emlékezünk

1945. április 4-ről csakúgy, mint más nagy nemzeti ünnepeinkről sok mindent leírtunk már vezércikkekben és elmondtunk ünnepi beszédekben. Úgy gondolom azonban, hogy nemcsak a történelemtudományok szigorú mércéjével, de a napi politika szintjén is vissza-visszatérően elemezni kell a népünk számára sorsdöntő eseményeket legalább két okból: az eredmények méltatása lehetőség nemzeti múltunk, nemzeti énünk mélyebb megismerésére és lehetőség a múlt mának szóló üzenetének felvillantására is.

A magyar nép nagy nemzeti sorsfordulói mindig szorosan kapcsolódtak az európai, tágabb értelemben pedig az egyetemes emberi haladásért folytatott küzdelmekhez. Szent István államalapítása, IV. Béla tatárokkal vívott csatái, Mohács, 1848—49, de 1919 forradalmi eseményei is részét képezték a kor küzdelmeinek.

Így volt ez 1945-ben is, amikor velünk együtt szinte valamennyi európai ország felszabadulását várta. A felszabadulást, amelynek igazi lényegét különösen azok a milliók érezték át, akiknek a nácizmus mérhetetlen szenvedést, emberi megaláztatást juttatott osztályrészül.

A magyar nép évezredes történelme során számtalanszor vívott csatát — sokszor reménytelenül magárahagyatottan — a társadalmi haladás oldalán. Sajnos, 1941—45-ben a magyar katonákat, dicső hagyományainkkal ellentétben küldték a harcterekre.

Ez a bűnös, semmivel sem igazolható lépés nem következhetett volna be, ha nincs az igazságtalan trianoni békeszerződés, amely a nacionalizmus ébrentartásának pillérévé vált, de a háborúban való magyar részvétel okát mindenekelőtt az akkori uralkodó osztály elvakult kommunista gyűlöletében kell keresni.

A felszabadulás nem adta vissza az idegen célokért elesett vagy elhurcolt százezrek életét, de az élőknek bizalmat adott a jövőbe, reményt arra, hogy lehet egy emberibb életet kezdeni.

Korabeli híradókockák bizonyítják, hogy a magyar dolgozók határtalan tenniakarással és hittel kezdtek hozzá az ország helyreállításához. Az önfeláldozó munka és a jövőbe vetett hit emelte ki az országot rövid idő alatt a romokból. Méltánytalan lenne, ha sorrendet próbálnánk kialakítani a ragyogó teljesítményt nyújtók között, mégis hadd szóljunk külön arról a munkásrétegről, amelynek önfeláldozó munkája döntően hozzájárult az ország gazdasági életének megindításához. A bányászokról, a szénesaták hőseiről van szó, akik nemcsak a terror dühöngő napjaiban voltak képesek megvédeni a bányát, de a hívó szóra emberfeletti teljesítménnyel mozgásba lendítették az országot. Ezért a teljesítményért ma is tiszteletet és megbecsülést érdemelnek ezek a munkáskezek.

Felszabadulásunk évfordulóján tisztelettel köszöntjük vállalatunk egész kollektíváját, a velünk együtt dolgozó szovjet szakembereket, jó erőt, egészséget, sok boldogságot kívánunk Önöknek és hozzátartozóiknak.

dr. Csővári Mihály

Kiváló Munkáért miniszteri kitüntetés

Vagyon József aknász

Az ifjúsági mozgalomban kifejtett eredményes munkásságának elismeréseseképpen kitüntetésben részesült *Vagyon József*. Megkértük, beszéljen önmagáról, életútjáról.

— A bányászok hétköznapjainak és ünnepnapjainak már gyerekkoromban részese lehettem. Komlón születtem, édesapám az ottani szénbányában dolgozott, mint vájár. Továbbtanulásom csak később kanyarodott a bányászathoz. A közgazdasági szakközépiskolában érettségiztem és az Építőipari Szövetkezetnél helyezkedtem el, mint munkaügyes, majd anyagbeszerző. A Pollack Mihály Műszaki Főiskola levelező tagozatára sikerült felvételt nyernem, ez egy gondterhelt időszakot indított el. Munkahelyem nem javasolta a továbbtanulást, így szabadságot sem kaptam, mint fiatal házas még kilátásba sem helyezték a lakáshoz jutásomat, no meg anyagilag sem dotáltak az igényekhez képest. 1981 tavaszán kerültem a IV. sz. bányaüzem I-es körletébe, mint csillés. Az első adódó alkalommal elvégeztem a segéd-, majd a vájári tanfolyamokat, közben beiratkoztam a bányaipari technikumba és 1984-ben leérettségiztem. Szerencsém volt, jó csapatokon dolgoztam, az 53-ason kezdtem, majd a 3-as csapaton folytattam szakmai első éveimet. Megválasztottak KISZ-vezetőségi tagnak, majd 1984-ben a termelőegység KISZ-tiktárának, még ebben az évben az üzemi és a KISZ MÉV Bizottságának is tagja lettem, így a 20-as, egyszakos csapatra kerültem. Az 1983-ban végzett 4 hetes KISZ-iskola sok segítséget adott a mozgalmi munkához. 1984-ben lettem MSZMP-tag. 1985-ben öthónapos pártiskolát végeztem, majd újra a 20-as csapaton vájári feladatokat láttam el, beválasztottak az üzemi pb tagjának és vb-tagnak. 1986-ban választottak az üzemi KISZ-bizottság titkárának. Jelenleg az ML egyetem 3. évfolyamát végzem.

—A MÉV-nél meg van a lehetőség a szakmai és a politikai továbbképzésre. A mi szakmánkban káderutánpótlási problémák vannak, különösen a közvetlen termelésirányításban. Jövőnk szempontjából ösztönözni kell a fiatalokat, hogy szakmailag folyamatosan képezzék magukat és képzettségüknek megfelelően vegyenek részt gazdasági feladataink végrehajtásában. A politikai munka mellett lényeges a szakmai, gazdasági tevékenység egyensúlyban tartása — mondotta befejezésül Vagyon József.

Tóth J.—Csöndör L.

Kiváló Munkáért miniszteri kitüntetés

Demkó László vegyipari szakmunkás

A Kutató-fejlesztő üzem vegyipari szakmunkása, az 1956-ban született *Demkó László* tanulmányai befejezése óta dolgozik vállalatunknál. Az azóta eltelt időszak alatt nagyon széles területen volt alkalma bizonyítani szaktudását, rátermettségét, kiváló emberi tulajdonságait. Szakmai területen megismerte az ércfeldolgozás menetét, illetve az ahhoz kapcsolódó kutatások szervezésében, lebonyolításában vett tevékenyen részt. Szép eredményeket ért el a gyenge minőségű bauxitok komplex feldolgozását célzó kutatómunkában és aktívan vette ki részét a kialakított technológia tatabányai laboratóriumi és pécsi félüzemi méretű bauxit vastalanítási kísérleteiben. Szakmai vetélkedőkön szép sikereket ért el, tagja volt az 1981-es vegyészvetélkedőn, országos 2. helyezést elért csapatnak.

Kivette részét a brigádmozgalomból is. Az általa vezetett November 7 ifjúsági szocialista brigád három ízben nyerte el a Vállalat kiváló ifjúsági brigádja és egy ízben a Vállalat kiváló brigádja kitüntető címet.

Mozgalmi munkájából kiemelkedik a határőrségnél betöltött század KISZ-titkári funkciója. 1983—1986-ig az üzem KISZ-titkára, illetve a vállalati KISZ-bizottság tagja.

Méltán érdemelte ki vezetői, illetve munkatársai megbecsülését, kitüntetéséhez gratulálunk.

Nagy G.—Füzy T.

A szakszervezeti élet hírei

A SZAKSZERVEZETEK Pécs Városi Bizottsága a Pécs Megyei Város Tanácsával kötendő együttműködési megállapodás tervezetét, a város egyes területeinek üdülőhellyé nyilvánítását és az 1987. évben, a városért végzett társadalmi munkát tárgyalta március 10-én. A társadalmi munkát szervező szakbizottság értékelő jelentésében üzemeink szocialista brigádjai, dolgozói szép számban szerepelnek. A szakbizottság kéri, hogy a brigádok, egyének 1988-ban is vegyenek részt az „Egy napot Pécsért" társadalmi munkaprogram megvalósításában.

A VÁROSI kereskedelmi társadalmi ellenőrök folyamatos árfigyelést és a szolgáltatások állandó és szakszerűbb ellenőrzését tervezik.

* *

ISMÉT van könyvkölcsönzési lehetőség a polgári fegyveres őrségnél. A közel kétszáz kötetes letétet az igényeknek megfelelően cseréli az Önálló Szakszervezeti Könyvtár.

* *

A SZAKSZERVEZETEK Országos Tanácsa és a BDSZ március 21—25. között a vállalati szakszervezeti jogsegélyszolgálat működését, fejlesztési lehetőségét vizsgálta.

Hova lett a FIN?

„A KISZ túladott egy hagyományon. E tavasszal kezdve nem rendez többé forradalmi ifjúsági napokat.

Egy kiüresedett, nem egyszer lélektelen automatizmussá váló rendezvénysorozattól váltunk meg. Segíteni kívánjuk ezzel is, hogy a jeles napok el-, illetve visszanyerjék méltó helyüket. Oldani akarjuk az ünnepek már-már erőszakolt ‚ifjúsági jellegét', hiszen valójában az egész társadalom közös örökségéről, élményéről, lehetőségéről van szó. Vissza akarjuk adni azt, ami tapasztalat szerint a fines koncepcióba nem fért bele, de az ünnep lényege: a ma megméretése, a hajdani eszmények jelenkori megvalósításának számonkérése.

Idén, április 4-én a KISZ nem rendez központi ünnepséget. A másik fontos változás, hogy március 15-e az állami ünnepek sorába lépett. Idén e napon is felvonják az állami zászlót."

(Részlet dr. Nagy Mihály, a KISZ KB. agit. prop. oszt. vezetőjének nyilatkozatából)

Z. J.

●

A mai fiatalokban még mindig a forradalmi ifjúsági napok élnek, holott a három tavasz ünnepének új elnevezése: tté (tavaszi történelmi évfordulók).

A keresztszülővel azért vitába szállnék, hogy a mai helyzetben szerencsés volt-e eltörölni a forradalmi és ifjúsági jelzőket. Most, amikor a fiatalokban feltámadt a tettrekészség a (ön) kritikai szellem, s szinte lázonganak azért, hogy a dolgokat a helyes irányba tereljék. Hiába is tagadná bárki, hogy szükség van a fiatalos hévre, lendületre, a frissenlátásra és nem utolsó sorban a mai technikai színvonalnak megfelelő szaktudásra.

A történelmet valamelyest is ismerők tudják, hogy ezek a tavaszi évfordulók mennyiben kapcsolódnak az ifjúsághoz. Nevezzük hát nevén a gyereket.

Helstáb Judith

Az Anyag- és áruforgalmi főosztály hírei

FEBRUÁR 29-én beszámoló taggyűlésre került sor. Főbb vonalakban áttekintettük az előző évi feladataink végrehajtását, értékeltük munkánkat. A beszámoló kimondta, hogy teremtsünk szilárd bázist a kibontakozás helyi végrehajtásához. Szó volt a pártalapszervezetünk tagságát foglalkoztató kérdésekről. Taggyűlésünk vendége volt Kovács István, a vállalati pb titkára, aki a beszámolót néhány gondolattal kiegészítette.

o o o

MÁRCIUS 4-én tartottuk nőnapi megemlékezésünket, ahol Koszorus Pál külkereskedelmi előadó köszöntötte az ünnepelteket, majd Belvárdi József anyagellátási osztályvezető díjakat és jutalmakat adott át a munkában élenjáró nődolgozóknak.

o o o

MÁRCIUS 9-én ifjúsági parlamentet tartottunk, melyen Kolsovszky Rudolf kereskedelmi igazgató válaszolt a fiatalok felvetéseire. A beszámolókat követően megalakult a főosztály ifjúsági bizottsága, amely a fiatalok által felvetett problémákat hivatott majd orvosolni.

Nyíri Ildikó

Kétszeres kedvezmény kizárólag kiszeseknek

A KISZ MÉV Bizottsága — a Magyar Nemzeti Hitelbank külön engedélyével — április 1-jétől kincstárjegyeket is értékesíthet. Az akció célja, hogy a három, hat és kilenc hónapra lekötött — kedvezményes kamatozású — betétekkel hatékonyan járuljanak hozzá a vállalatunknál dolgozó fiatalok otthonteremtéséhez, lakásgondjaik megoldásához.

Azok között pedig, akik 25, 50 és 100 ezer forint értékben váltanak kincstárjegyet és arcképes igazolvánnyal bizonyítják, hogy a Magyar Kommunista Ifjúsági Szövetség tagjai, vállalatunk KISZ-bizottsága jutalomsorsolást rendez.

A fődíj egy teljesen berendezett garzonlakás lesz a Patacs-nyugati városrészben. E mellett számos értékes nyeremény, így egyhetes, kétszemélyes spanyolországi körutazás, számítógép és videó talál majd gazdára a legszerencsésebbek között.

Részletes tájékoztatást a 35-24-es telefonszámon, illetve a vállalati KISZ-bizottságon kaphatnak az érdeklődők.

A KISZ-élet hírei

1988. április 9-én 9.00 órakor vállalati ifjúsági parlament. Helye: Központ nagyterem.

*

1988. április 2-án 18.00 órakor „Belépés csak tornacipőben" ügyességi verseny a Városi Sportcsarnokban. Üzemenként egy csapat (10 fő) jelentkezését várja a rendezőség.

*

KOSZORÚZÁS lesz 1988. április 4-én 10.00 órakor a Szovjet Hősi Emlékműnél (köztemető). Felhívjuk minden fiatal figyelmét, hogy minél nagyobb számban képviseljék szervezetünket a felszabadulás ünnepén.

*

A FÉK (Fiatal Értelmiségiek Klubja) következő összejövetelét 1988. április 7-én 16.00—21.00 óráig tartja. Témája: A számítástechnika helyzete vállalatunknál. Előadó: Erdi-Krausz Gábor. Helye: Bányászati Múzeum (Liász klub), Déryné u. Minden érdeklődőt szeretettel várunk.

*

1988. április 15-én 18.00 órakor tavaszi történelmi évfordulók ünnepségsorozatának vállalati rendezvénye. Helye: Ságvári Endre Művelődési Ház. Z. J.

A 40 év jegyében

MHSZ-ünnepségek a MÉV-nél

Jelentős jubileumi évfordulóhoz érkezett a gazdag múlttal és tapasztalattal rendelkező Magyar Honvédelmi Szövetség. Ma, 40 éve 1948. február 29-én, a párt kezdeményezésére, a Magyar Partizánbarátok Szövetsége és a Magyar Partizánok Bajtársi Szövetsége egyesüléséből létrejött a jogerős szervezet a Magyar Szabadságharcos Szövetség.

Kezdettől fogva jelentős tömegeket vonzott, mozgatott, kiváló sportolási lehetőségeket, kulturális programokat kínálva és biztosítva az érdeklődő fiatalságnak.

Ennek szellemében bensőséges ünneplés keretében tartott megemlékezést a MÉV MHSZ aktivistái részére a Ságvári Endre Művelődési Házban. *Bodács Etele*, a vállalati MHSZ nagyüzemi titkár köszöntője után került sor az aktivisták jutalmazására. Tizennyolcan kapták meg a Dicsérő oklevelet, amelyet *Maros Tibor*, a városi MHSZ titkára nyújtott át, majd ezt követően *Varga Jenő*, a MÉV pb titkárhelyettese köszöntötte az alapítókat, s adta át számukra az Elismerő oklevelet és jutalmat *Rácz Gyulának, Dányi Zoltánnak, Farkas Ferencnek, Hegyi Józsefnek, Kocsis Lászlónak, Tímár Lajosnak, Varga Bélának, Fischer Jenőnek, Bakó Józsefnek* és *Földes Andrásnak*.

Ezt követően került sor az Ércbányász Modellező Klub házi ünnepségére, amely egyben feladatmeghatározó éves értékelő közgyűlést is jelentett a klub számára. *Mohai István* klubtitkár mondott ünnepi beszédet, majd részletesen ismertette a klub 1987. évi munkáját, eredményeit és szólt az idei feladatokról. A beszámoló és a hozzászólások után a megjelent versenyzők családtagjaik körében fehér asztal mellett köszöntötték az MHSZ megalakulásának 40. évfordulóját, s egyben a klub elmúlt évi eredményeit.

Kovács M.

Az MHSZ néhány alapítótagja balról: Vértes István, Bakó József, Kocsis László, Varga Béla, Rácz Gyula és Tímár Lajos. Csöndör László felvétele

MECSEKI Ércbányász

A Mecseki Ércbányászati Vállalat dolgozóinak lapja
Felelős szerkesztő: **Kisdaróczi János**
Szerkesztő: **Ragoncsa János**
Szerkesztőség: 7633 Pécs, Hajnóczy u. 35. Telefon: 15-851
Vállalati telefon: 33-53
Kiadja: a Baranya Megyei Lapkiadó Vállalat
Felelős kiadó: **Dr. Jádi János**
Kiadóhivatal: 7601 Pécs, Hunyadi út 19. Telefon: 15-000

MÉV Nyomda 7633 Pécs, 39-es dandár út 19.
Felelős vezető: **Sperczel János**

Megjelenik kéthetenként
Előfizetési díj egy évre: 55,20 Ft
Előfizethető: a szakszervezeti bizalmiaknál
Ny-623-4

Az V. sz. bányaüzemi ácsbrigád

Érdekes dolog a népszerűség. Kialakulhat úgy is, hogy egyes emberek, csoportok valami kiemelkedőt nyújtanak, így ismertté, általában népszerűvé válhatnak. A másik esetben különösebb kiugró eredmény nélkül, de folyamatosan, hosszú évek során végzett becsületes, megbízható, segítőkész tevékenység által juthat megérdemelt elismeréshez egy-egy személy, vagy brigád. Azt hiszem, az utóbbi módszer a nehezebb, de az eredmény ugyanakkor tartósabbnak is bizonyul. Riportunk szereplői ez utóbbi kategóriába tartoznak.

— Ez valóban így van — helyesel Hegedűs Sándor csoportvezető —, de a munkánknak nem is lehet célja kiemelkedő teljesítmény. Fő feladatunk az aknaszállítás biztosítása, akkor dolgozunk jól, ha ott nincs fennakadás. Jelenleg négy aknában kell ezt produkálnunk, ebből három a II. sz. bányaüzemben, s ez bizony nagyobb szakember létszámot igényel.

— Ez jelenti a gondot is — szól közbe Gábor Lajos. — Az utóbbi években jelentős váltás zajlik le közöttünk. A régiek közül rövid idő alatt kiválta az Izsó Laci, a Kántás Elemér, a Sinka, nemrég a Borbás Feri. Napokon belül 63 százalékkal leszámol az „öreg" Lövész Jóska (azóta megtörtént), én is még az idén nyugdíjba megyek. Az újak pedig még nem mindannyian rendelkeznek a szükséges aknavájár vizsgával.

— Milyen „fás" foglalkozások képviselőiből áll a brigád?

— A 11 tagból négyen ácsok, ketten bútorosok, öten épületasztalosok, két fő rendelkezik érettségivel, öten pedig kettős szakmával. Jelenleg is többen végzik a segédvájár-, illetve vájártanfolyamot — szól az összegzés.

— Tulajdonképpen milyen munkákat kell elvégezni?

— Lenn kiemelt feladatunk az aknakarbantartás — kezdi a felsorolást Kassai Géza —, aztán a padozatok, járóosztályok megépítése, javítása, légajtók építése stb.

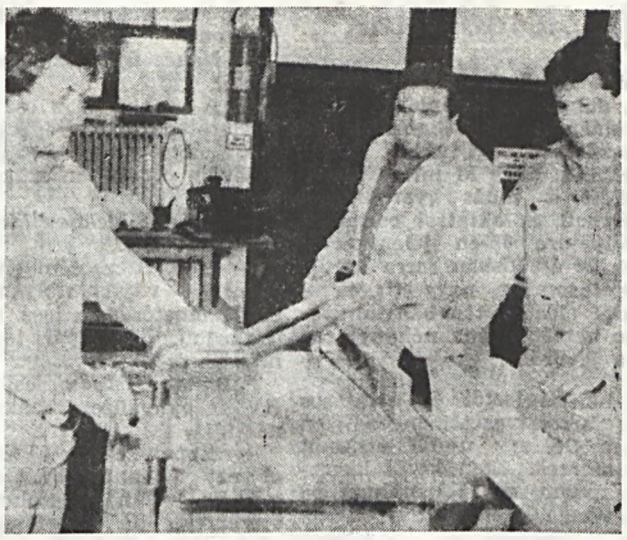

A képen balról: Bári András, id. Lövész József és Molnár István látható. Bálint Jenő felvétele

— A külszínen pedig — folytatja Bári András — a szerszámok nyelezésétől irodabútorok készítéséig, az ablaküvegezéstől a vezérlécek gyalulásáig mindenféle fával kapcsolatos munka.

— Egy ilyen új műhelyben biztosan kellemes lehet ezeket végezni...

Egyöntetű tiltakozás:

— Sajnos nem! Rosszabbak a körülményeink, mint Bakonyán! Soroljuk?

Egymás szavába vágva mondják:

— Nem elég nagy, hatméteres fával nem is lehet mozogni. Utólag kell kibővíteni!

— A beépített gépek gyenge teljesítményűek, ki kellett cserélni őket.

— Nincs rendes porelszívás, külön meg kellett rendelni a berendezést, talán hamarosan elkészül!

Panaszolják a szerszámellátást is.

— Amit megrendelünk, nem kapjuk meg, vagy olyant hoznak, amivel nem lehet jól dolgozni. Amikor minőségi munkát kérnek tőlünk, saját szerszámainkat hozzuk el, mert csak azzal tudunk megfelelőt „alkotni" — mondja Kassai Géza. — Az lenne jó, ha vagy mi vásárolhatnánk, vagy pedig legalább közülünk is hívnának valakit, aki tudja milyen eszközre van szükségünk!

Sok társadalmi munkát is végeznek. Óvodáknál, iskoláknál, a Munkásőrségnél, az üzemi pihenőközpontoknál. Érdeklődésemre büszkén válaszolják, hogy évek sora óta nem volt üzemi balesetük.

— Felmerül a kérdés: tulajdonképpen miért nem vagytok szocialista brigád?

— Hát nem is tudom — mondja kissé zavartan a csoportvezető —, eddig még komolyabban nem is gondolkodtunk ezen. Mi ettől függetlenül is igyekszünk tisztességesen eleget tenni kötelességeinknek.

Benedek Sándor

Mozgalom és munka

Egységes, fiatal csapat a 18-as

1981-ben új korszak kezdődött a 18-as csapat történetében. Ekkor vette át a csapat irányítását *Pércsi Zoltán* az előző csapatvezetőtől, *Raffai Mihálytól.*

Régebben is dolgos csapat hírében álltak, így a jó munkával továbbra is bizonyítani kellett, hogy a csapat régi fénye ne kopjon. Erről tettek is a csapattagok, becsületesen és keményen dolgoztak. Fiatal bányászok kerültek a csapatra, akik a rutin mellé a lendületet tudták adni a célok eléréséhez. Azóta egyenletes teljesítményt nyújtanak, amiért kiérdemelték a Vállalat kiváló ifjúsági brigádja címet is. Két munkahelyen dolgozott eddig a csapat, de ez a közelmúltban változott. A csapatvezető elmondása szerint nehezebb volt összetartani a gárdát, mint amikor egy helyen dolgoztak mindannyian. Most a csapat egységesebb lett, s így talán még jobb teljesítményre lesz képes.

Számukra előnyt jelent, hogy a csapaton szinte kivétel nélkül 30 éven aluliak dolgoznak. Az meg kimondottan pozitív tényező, hogy ezek a fiatalok szakmailag is jól képzettek, két ember kivételével a többiek vájárok. Fontos dolog a szakértelem, mert sokszor állnak olyan feladat előtt, melynek megoldásához erre szükség van. Most is egy 70 méter feletti, meredek dőlésű gurító visszafejtésén dolgoznak, ami kemény próbatétel. Büszkék lehetnek magukra, hogy ilyen fiatalon is megállják a helyüket, sőt versenyképesek a rutinosabb csapatokkal. Ezt csak lelkiismeretesen végzett munkával lehet elérni.

Egységüket az is erősíti, hogy munkaidőn kívül is gyakran együtt vannak. Szinte mindannyian KISZ-tagok, így a mozgalmi munka is összetartja őket, valamint ők összekapcsolták a mozgalmat és a munkát. Tavaly például indultak a KISZ megalakulásának 30. évfordulójára indított munkaversenyben.

Szabadidejükben igyekeznek megbeszélni azokat a gondolatokat, amelyek foglalkoztatják őket. Ilyen például most a bányászati keresetkiegészítés is. Elmondásuk szerint őket ez kedvezően érinti, hisz még teljes értékű emberként tudnak majd munkát vállalni egy új munkahelyen, amikor ők is teljesítették a szükséges műszakszámot.

Most azonban a céljuk az, hogy a 18-as csapat továbbra is helytálljon és a jó csapatok közé tartozzon. Ehhez kívánunk mi is sok sikert.

Lengyeltóti András

Kollektívák célkitűzései 1988-ban

(3. RÉSZ)

Mayer Márton (64-es csapat): — Kétszakos hagyományos fejtési brigád a miénk, a tavalyi évet 120 százalék körül zártuk, de már azóta a brigádba felvettünk egy új tagot is. Jelenleg három fő a vájártanfolyamo végzi. A csapat összetételében változást nem tervezünk, holott a szocialista módon élni jelszó alatti tevékenységünket igen hátrányosan érinti az, hogy szinte valamennyien más-más lakóhelyen élünk. Az ez évi munkaversenyben részt veszünk, szeretnénk balesetmentes munkavégzésse zárni az 1988-as évet.

Turcsi István (34-es csapat): — Kétszakos hagyományos fejtési brigád a mi kollektívánk. Az 1987-es évünket 125 százalék körül sikerült zárnunk. Brigádunkat 7 fő alkotta, de egy fő körletérdekből más csapatra került. A szakmai képzés nálunk folyamatos. Szeretnénk legalább ugyanez a teljesítményt megismételni idén, de ha lehet, akkor fokozni kívánjuk az eredményeinket, de ehhez a kiszolgálásnak kell javulnia. Az évi munkaversenybe benevezünk, szeretnénk továbbra is az élenjárók között végezni.

Simon Attila (42-es csapat)): — Háromszakos önjáró technikával dolgozó kollektíva a miénk, melyből 27 fő a brigád tagja is egyben. A tavalyi eredményt, a 118 százalékot az idei évre szeretnénk 120 százalékra állandósítani. Javítanunk kell a munkaszervezés területén, de ezen kívül az anyagfelhasználásunkat is csökkenteni kell a jobb eredmény elérése érdekében. A csapaton belül állandó változás történik, jönnek-mennek az emberek. Ehhez a 27 fős maghoz éves szinten 1—2 embert veszünk fel brigádtagnak. Itt mindenkinek alapvető feladata, hogy valamilyen formában képezze magát. Külön figyelmet fordítunk a családos kirándulások megszervezésére, s a sportban való részvételre valamint a szabadidő hasznos eltöltésének brigádváltozataira.

— Az ez évi munkaversenybe természetesen benevezünk, célunk a Vállalat kiváló brigádja cím elnyerése.

Franyó József

Húsz év a III. sz. bányaüzemben

Bányászati keresetkiegészítésben

— Nagy dolognak tartom, hogy erre sor került — mondja *Csík Gyula* —, nagyon vártuk már. Én megváltásnak fogom fel, hiszen nem kell folytatnunk összeroppanásig a nehéz bányamunkát. Húsz évet töltöttem a vállalatnál, hetet meg a szénbányában. Komoly izületi panaszaim vannak ma már, sőt egy kis szilikózist is összeszedtem az évek során. Most tehát mindenképpen pihenni fogok, elfáradtam, nem tagadom.

— A vájáriskola elvégzése után hét évig Várpalotán dolgoztam. Bakonyára 1967-ben jöttem dolgozni, azonban a szén után itt minden furcsa volt, a munkafolyamat is más. Pár hónap elteltével így visszamentem oda, ahonnan jöttem. Ma már magamnak sem tudnám pontosan megmagyarázni — talán mégiscsak a magasabb keresetért —, de visszajöttem uránbányásznak. A III. sz. bányaüzemben helyezkedtem el, először az 1-es, később a 33-as, majd a 47-es fejtési csapatokra kerültem. Később feltöréshajtó is voltam, majd két év után ismét fejtési csapathoz mentem, a 33-as vezetője lettem. Három évet húztam itt le a fiúkkal, kitartva jóban és rosszban, majd utolsó „állomásként" a 64-es következett. Hét éven át voltam itt csapatvezető, mígnem elérkezett a múlt év vége, amikor igénybe vettem a keresetkiegészítést.

— Elismert, jó csapaton dolgoztam, elégedett voltam, s most is az vagyok. Anyagi gondjaim nem lesznek, mivel a 14 ezer forint, amit kapok, igazán nem kevés. Tudom, sokan ennél kevesebből élnek. Viszont ez az összeg azt bizonyítja, hogy a húsz év során sokat dolgoztam. A kívülállók hajlamosak csak azzal foglalkozni, hogy a bányász mennyit keres. Azzal viszont már nemigen törődnek, hogy milyen munkával, milyen áron keressük meg a fizetésünket.

— A munkához nagyon hozzászoktam, még akkor is, ha jelenleg nem hiányzik. Ne gondolja, hogy unatkozom, nem telnek lassan az órák, a napok. Sőt. Időzavarban szenvedek, amit eddig sohasem tapasztaltam.

— Én bányász vagyok, máshoz nem értek. Így nem tudom hogyha arra kerülne sor, ismét munkába álljak, hol helyezkednék el. Tedd ide, fuss oda munkára nem szívesen vállalkoznék. Arról nem beszélve, hogy anyagilag egyáltalán megérné-e, mivel lehet, hogy több lenne az elvonás, mint maga a plusz jövedelem.

— Azért be kell vallanom, a szívem mélyén a bánya, a különböző munkahelyek és a kollégák nagyon hiányoznak. Összeszoktunk a fiúkkal nagyon, bármilyen nehezek is voltak a mindennapok. A bánya volt a második otthonom. Máról holnapra nem lehet kitörölni az emlékezetből ezt a húsz évet, amit itt töltöttem el — mondta végezetül a volt csapatvezető.

V. T.

Küzdelem a méterekért

A honfoglaló 2-es csapat

Talán egy éve annak, hogy a III. sz. bányaüzem legmélyebb szintjén *Rácz Károly* csapatvezető legyintve szólt az ottani klímáról:

— Dolgoztunk már néhány hónapot az V. sz. bányaüzemben is. Ez itt az ottanihoz képest egész kellemes.

És idén, február elején a 2-es csapat végérvényesen átköltözött az V. sz. bányaüzembe, ahol a 13. szint nyugati fő légvágatát hajtják.

Amolyan honfoglalók, első telepesek ők, akik pionírként jöttek az „új hazába", hisz idővel követi majd őket a III. sz. bányaüzem többi csapata is.

— A vágatot, amit most hajtanak, úgy kell megcsinálni, hogy arra harminc évig szükség lesz — mondja *Makra Ferenc* körletvezető-helyettes. — Ebben az évben ezer métert várunk tőlük, ami figyelembe véve az itteni körülményeket sem kis feladat.

— Februárban nem ment úgy, ahogy szerettük volna — veszi át a szót Rácz Károly. — Igaz a költözködéssel is elment néhány műszak, de mi, akik 120 százalék körül szoktunk teljesíteni, most csak kínlódtunk. Igaz, ebben nagy szerepe van a rendkívül rossz kőzetnek is. Itt nem elég a szegecsbiztosítás. Ráadásul más típusú TH-támokkal dolgozunk, mint a III. sz. bányaüzemben és a bélelésnél sem elég a bordafa, panelrácsot alkalmazunk. Természetesen magasabbak a minőségi követelmények is, így aztán minden méterért kétszeresen megizzadunk.

— Korábban ezt a vágatot aknamélyítők hajtották — magyarázza a körletvezető-helyettes. — Bizony ők is alaposan megszenvedtek minden méterért. Most, hogy a csapat már kezdi megszokni az új körülményeket, a más jellegű munkát, úgy tűnik, ebben a hónapban már sikerül megduplázni az aknamélyítők teljesítményét.

Aztán arról folyik a szó, hogy lesz itt munka elég. Ez a nyugati fő légvágat is olyan hosszú lesz, hogy néhány évbe beletelik, míg elkészülnek vele.

— Lehet, hogy innen megyünk nyugdíjba — jegyzi meg tréfálkozva *Pesti János* vájár, aki bár már tapasztalt bányász, de a fiatalabb generációból való.

Talán némi keserűség is érződik szavaikból, hisz ez a nagy múltú brigád az évek során igen magas mércét állított magának.

— Szerintem rövidesen egyenesbe jönnek — mondja Makra Ferenc. — Remek kollektíva ez. Ők nem fogadkozni, ígérgetni szoktak, hanem a legjobb tudásuk szerint dolgoznak. Évről évre bizonyítanak és ahogy ismerem őket, az idén sem adják alább.

Nógrádi Gábor

A III. sz. bányaüzem 2-es csapata. A csapat tagjai balról jobbra: Baksa János, Czebe József, Pesti János, Varga László és Rácz Károly.

Csöndör László felvétele

VÁLASZOK, INTÉZKEDÉSEK

1. A III. sz. bányaüzem tömegsport képviselői a következő kérdésekre kérnek választ: Miért van szükség a vállalati női kézilabdacsapathoz fizetett edzőre? A férfi kézilabdacsapat miért nem kap pénzt még szerelésre sem? Miért hanyagolják el a női labdarúgó-csapatot?

A kérdésekre *Bodács Etele*, a vállalat tömegsport-felelőse válaszolt.

— Nincs szerződtetett edzője a vállalat tömegsport szinten szerepeltetett csapatai közül egyiknek sem. A női kézilabdacsapatot a vállalat által patronált 39-es dandár úti iskola testnevelő tanára készíti fel az asszonytorna mellett. A férfi kézilabdacsapat 1987 szeptemberében kapott egy garnitúra (10 darabból álló) új mezt és nadrágot, ugyanakkor kapták az új melegítőket is.

— A vállalati női labdarúgócsapat 1986-ban feloszlott, mert megszűnt a városi bajnokság.

2. A IV. sz. bányaüzem dolgozói az alábbi problémákat vetették fel: A vájár utánpótlás biztosításának érdekében szükség lenne nappali tagozatos vájárképzésre, a nyolc általános iskolát végzett fiatalok részvételével, mert a vállalatnál folyó felnőtt vájárképzés sem mennyiségileg, sem minőségileg nem pótolja a kieső vájárokat.

A felvetésre *Nagy Zsigmond* személyzeti és oktatási osztályvezető válaszolt.

— Nappali tagozatos vájárképzés jelenleg is van a megyében, Komlón. Sajnálatos tény, hogy aránylag kevés a jelentkező, ebből 25—30 százaléka egészségileg nem alkalmas bányamunkára, így az iskolába eleve nem nyer felvételt. Kéthárom osztály indítására volna lehetőség, de a jelentkezők kis száma miatt évek óta csak egy osztályt tudnak indítani.

— Vállalatunknál egyetlen lehetőség a vájár szakmunkások pótlására a felnőtt vájárképzés. A minőségi és mennyiségi vonatkozásban elmondhatjuk, hogy vállalatunknál a szakmai alapismeretek kötelező gyakorlat megszerzése után dolgozóinkat azonnal beiskolázzuk és szakmunkássá képezzük. Alapismereteik a helyi adottságok, munkafolyamatok alapján fejlődnek, így nagyobb gyakorlati tapasztalattal rendelkeznek, mint az intézetnél képzett nappali tagozatos vájár szakmunkások. A vizsgaeredmények átlagszintje nem rosszabb az intézetben végzett tanulóknál, mennyiségileg pedig lényegesen magasabb. Saját képzésünk nélkül utánpótlás szinte nem is volna.

A vállalatnál folyó vájár szakmunkásképzés alakulása 1981—87 között: 1981: 72 fő, ebből 22 kiváló és jeles; 1982: 111 fő, ebből 33 kiváló és jeles; 1983: 87 fő, ebből 34 kiváló és jeles; 1984: 149 fő, ebből 54 kiváló és jeles; 1985: 118 fő, ebből 34 kiváló és jeles; 1986: 86 fő, ebből 17 kiváló és jeles; 1987: 100 fő, ebből 39 kiváló és jeles.

Kivizsgálta: **Gácsi Mátyás**

A panaszügyek orvoslása

A szakszervezeti bizottság mellett működik az üzemben a panaszügyi bizottság. Ennek vezetőjét, *Bátay Józsefet* kértük fel, hogy tájékoztasson a III. sz. bányaüzemben működő bizottság munkájáról.

— 1981 III. negyedéve óta működik a jelenlegi háromfős összeállításban ez a bizottság — mondotta. — Évente 24—30 ügyünk van, melyek igen szerteágazóak. Ezek a lakásvásárlástól az árureklamációig terjednek, de ezen kívül sokan csak felvilágosításért keresnek fel minket. Minden esetben bennünket — mint az ügyvédeket is — a titoktartás kötelez.

— *Melyek a leggyakrabban előforduló ügyek?*

— Egyre többen keresnek fel bennünket az utóbbi időszakban örökséggel kapcsolatos felvilágosításért, az előző munkahelyekről föld alatti évek igazolásáért — amikor még nem volt millap —, ezen kívül ingatlan és magánvállalkozási szerződések ügyében.

— *Meddig terjed ennek a bizottságnak a hatásköre?*

— Dolgozóinknak segítséget tudunk adni családjogi, polgárjogi, társadalombiztosítás-jogi és munkajogi kérdésekben. Képviseletet csak a vállalati jogsegélyszolgálat láthat el. Büntető ügyekkel mi egyáltalán nem foglalkozhatunk.

— *Mennyire ismert lehetőség ez a dolgozók körében és kik veszik ezt általában igénybe?*

— Úgy látom, hogy a dolgozók bizalommal fordulnak hozzánk. Működésünk kezdetén kellőképpen propagáltuk ezt a lehetőséget a faliújságon és a hangos híradón keresztül, de ma már erre nincs szükség. Dolgozóink egymást igazítják útba.

— *Melyek a legfőbb tevékenységi területek?*

— Elsősorban a dolgozók ügyében való jogi felvilágosítás, tájékoztatás és intézkedés, de vannak esetek, amiben nem tudjuk őket helyettesíteni. Ugyanis arra nincs kapacitásunk, hogy ügyükben hivataltól hivatalig minden formaságot elintézzünk. Itt van előttem az egyik dolgozónk ingatlanszerződése, tegnap felvettem a szükséges adatokat, s ma már jön is érte és beadhatja az illetékes szervekhez. Vannak azonban bizonyos esetek, amikor a dolgozó ügyében azonban el is tudunk járni.

Franyó József

Pénz és tanulás

Segédvájár hallgatók mondták

A MÉV-nél már több évtizede szervezett keretek között történik a dolgozók különböző szakmákra való beiskolázása. Ez alkalommal a múlt év szeptemberében kezdődött segédvájári tanfolyam hallgatóival beszélgettünk, hogy ki miért vállalta a munka és család mellett a tudás gyarapítását. Előzőleg a vállalati személyzeti és oktatási osztályon elmondották, hogy a tanfolyamra 75-en jelentkeztek és jelenleg 40-en készülnek az áprilisban sorra kerülő segédvájári vizsgára. Látogatásomkor nagy figyelemmel hallgatták Iványi József előadását a bányaművelési témában. A szünetben beszélgettünk néhány „nebulóval" a tanulásról és a jövőről.

Köves István csillés 1985 óta dolgozik a III. sz. bányaüzemben. Elmondotta, hogy elsősorban a jobb kereseti lehetőség reményében és a mielőbbi lakáshozjutás céljából vállalta a bányamunkát.

— *Miért jelentkezett a tanfolyamra?*

— Időközben megszerettem a bányát és ha érvényesülni akarok, no, meg többet keresni, akkor tanulnom kell, ezért is vállaltam ezt a tanfolyamot.

— *Sikeres vizsga után mi a további célja?*

— Ősszel beiratkozom a vájártanfolyamra. Nem árt, ha hegesztői és hivatásos gépkocsivezetői engedélyem mellé egy újabb szakmát szerzek. Ezen kívül kacérkodom a robbantómesteri vizsga letételével is.

Márton Imre csillés nős, két gyermek apja, a IV. sz. bányaüzem dolgozója, már nem éppen fiatal fejjel szánta rá magát a tanulásra.

— *Kőműves szakmáját miért cserélte fel vájvégi munkára?*

— Mielőtt idejöttem (1985), az építőiparnál dolgoztam, s mivel egyre nehezebbé vált a megélhetésünk, gondoltam, hogy itt jobb lesz a kereseti lehetőségem.

— *Nehéz újra iskolásnak lenni?*

— A munka és a család mellett igen. Sok időt kell fordítanom a tanulásra, de a jövőm érdekében szükséges.

— *A későbbiekben kíván továbbtanulni?*

— Igen. Szeretném elvégezni a vájártanfolyamot és ha lehetőségem lesz, beiratkozni a bányaipari technikumba.

Pálinkás István csillés (IV. sz. bányaüzem) szakma nélküli.

— Éppen ezért végzem el ezt a tanfolyamot — mondja —, hogy szakmát szerezzek, ha lehetőséget adott rá az üzem.

— *Nehéz a tanulás?*

— Hát nem éppen könnyű, sok időt kell ráfordítanom, különösen a reál tantárgyak okoznak nehézséget, de azért csak boldogulok vele.

— *Lassan közeledik a vizsga időszaka, izgul?*

— Hát hogyne izgulnék. Mit szólnának a munkatársaim és a családom, ha megbuknák.

Kovács Miklós

Figyeled? A K. P. megint kapott jutalmat!

A jó munkája jeléül fogadja...

Nem vagyok egyedül azzal a véleményemmel, miszerint a kitüntetések veszítettek értékükből. Gondoljuk csak meg! Ki jegyzi ma már az öt- vagy tízéves törzsgárda tagságért járó jelvényt, vagy plakettet? Valóban kiváló munkát takar és érdem-e ma Kiváló dolgozónak lenni? Megelégszünk mi a sima „pénzjutalommal" is, annál is inkább, mivel az gyakran vastagabb, mint egy „felékszerezett".

Társadalmi aktívák. A társadalmi munkában húzóerőnek számítókat gyakran veszi szájára a környezete, ha az ünnepek alkalmával szerepel nevük a kitüntetettek listáján. Már megint ők! Igen. Azok, akik annak tudatában vállalnak pluszt és nem is keveset, hogy rendszeres anyagi elismerésre nem számíthatnak. De, mivel a társadalmi szervek lehetőségeikhez mérten igyekeznek honorálni munkájukat, ezért a gazdasági tevékenységük minősítése csak közepes lehet. Mondván: te már megkaptad a magadét! Összességében talán tényleg nincs okuk panaszra, de ha valóban ösztönözni szeretnénk, nem mindegy, hogy kit, milyen címen dicsérünk.

Igazságosan dönteni. A termelési tanácskozás döntő többségben egyhangúlag elfogadja a beterjesztett javaslatokat. A folyosón vagy buszon már nem ilyen egyöntetű a vélemény. Miért van ez? „Fő a békesség! Ne húzzuk az időt! Nincs jobb ötletem! Legközelebb majd engem is leszavaznak!" A kitüntetési keretszámok gyakran állítják olyan helyzet elé a döntésre hivatottakat, hogy tizenkét névből kell kiválasztani négyet. Hogy kik, milyen szempont szerint döntenek, az megegyezés kérdése. Bár nincs jogom bírálni, de a végkielégítés címén odaítélt kitüntetéssel mégsem értek egyet. Ha „melegében" nem értékelték a munkát, utólag már fölösleges.

A KISZ-ben. Az országos szintű kitüntetések keretszámát nézve kicsit furcsa, hogy a tanuló sztéra — ismerve a mozgalomban kifejtett munkájukat — mekkora kerettel rendelkezik. A dolgozó aktivista gyakran évekig várhat a sorára. Pályafutása alatt könnyen előfordulhat, hogy a KISZ KB Dicsérő Oklevéléig jut csak el. A rostálás eredményeként előfordulhat, hogy egyfajta oklevélből több is díszeleg a fiókban. A következő lépcsőfok névjegyzékéből kiesett, pénz meg ezzel is jár. Nem igaz? Hát nem egészen!

Még nem vettem a fáradtságot, hogy kiszámoljam, hány évenként jut majd rám a sor és leszek Kiváló dolgozó. De abban reménykedem, hogy mindez fölösleges időpocsékolás lenne. Mert egyszer csak eljutunk oda, hogy a szociális helyzetet a segélyezésnél, a szimpátiát a barátságban teszszük mérlegre és tartjuk szem előtt, a jutalmazásnál pedig az elvégzett munka mennyiségét és minőségét, legyen az gazdasági vagy társadalmi!

H. J.

A nemzetközi nőnap alkalmából a IV. sz. bányaüzemben nagysikerű játékos vetélkedőt szerveztek az üzem nődolgozói számára. Képünkön folyik a vetélkedő az üzemi tanácsteremben.

Csöndör László felvétele

Művelődjünk szórakozzunk

A Ságvári Endre Művelődési Ház áprilisi programjából

Harmadik Színház

5-én 19.00 órakor: Spiró György: Csirkefej.

Ságvári Filmklub

12-én 18.00 órakor: Modern Pimpernel.

Színházjáró busz

9-én 12.00 órakor: A budapesti József Attila Színházba.

Adózási tanácsadó szolgálat

7-én 15.30 órakor: Az általános forgalmi adóról.

Vállalati, üzemi rendezvények

1-jén 14.00 órakor: A Kutató-mélyfúró üzem április 4.-i ünnepsége.

3-án 10.00 órakor: Az V. sz. bányaüzem húsvéti gyermekműsora.

11-én 16.00 órakor: A III. sz. bányaüzem párttaggyűlése.

15-én 18.00 órakor: Vállalati tté-ünnepség.

Ságvári Mozi

2-án 16.00 órakor: Pinocció (USA film).
2-án 18.00 órakor: Megállíthatatlan vonat (szovjet film).
3-án 16.00 órakor: Pinocció (USA film).
3-án 18.00 órakor: Megállíthatatlan vonat (szovjet film).
9-én 16.00 és 18.00 órakor: Isten veletek barátaim (magyar film).
10-én 16.00 és 18.00 órakor: Egy nő, vagy kettő (francia film).

Az Apáczai Csere János Nevelési Központ áprilisi programjából

2-án 15.00 órakor: Kézműves játszó.
3-án 20.00 órakor: Locsolóbál. Zenél a Candy együttes, belépődíj: 60 forint.
5-én 16.30 és 18.30 órakor: Videofilmek vetítése az aulában.
6-án 14.00 órakor: Játszóház.
6-án 18.00 órakor: ANK Népfőiskola.
7-én 18.00 órakor: Discó.
9-én 15.00 órakor: Kézműves játszó.
9-én 18.00 órakor: Bál, zene, tánc, tombola. Közreműködik a Ritter zenekar.
12-én 16.30 és 18.30 órakor: Videofilmek vetítése az aulában.
13-án 14.00 órakor: Játszóház.
14-én 18.00 órakor: Discó.
15-én 14.30 órakor: Városi néptánc- és népjáték-bemutató.

II. Jeles Napok

18.40 órakor: BBD-filmek vetítése.
21.00 órakor: Free dance party — alternatív discó. Műsorvezető: Koszits Attila. Belépődíj: 50 forint.

Színházjáró busz

... indul április 9-én Budapestre, a József Attila Színház Az oroszlán télen című előadására.

James Goldmann komédiája, mely 1183 karácsonyán játszódik, az angol világirodalom nagyjainak, kicsinyes hatalmi játékainak, csínytevéseinek álcázott trónküzdelmeinek tótágasra állított, ironikus ábrázolása.

II. Henriket, kora legnagyobb férfiját, Garas Dezső alakítja a groteszk iránti érzékenységgel, humorral és ironikus fintorral, szellemesen mutatva az uralkodó arcait, kegyetlen „csínytevéseit"', keserű magányát, torz tréfáit.

Eleonórát, a fogságban őrzött királynét, Törőcsik Mari játsza elragadó színészi teljességgel. Jó partnereik: Szakácsi Sándor, Andorai Péter. Az előadást Iglódi István rendezte.

Ez alkalommal meglepetéssel is szolgálunk a résztvevőknek. Az előadást megelőzően csoportos múzeumlátogatást teszünk a Magyar Nemzeti Múzeumban, ahol március 8-tól tekinthető meg az i. e. 246-ból származó világhírű régészeti lelet, a kínai agyagkatonák egy kollekciója. A Londonból hazánkba érkezett 14 katona és ló, Csing császár sírjából került elő hétezer felfegyverzett és csatasorba állított társukkal együtt.

Megtekintésük egyedülálló élményt nyújt mindenkinek.

A busz a Ságvári Endre Művelődési Ház elől indul 12.00 órakor. Részvételi díj: 350 forint.

Dér Ágnes

Életet az éveknek

A nyugdíjas szakszervezet klubhelyiségében mintegy félszáz nyugdíjas gyűlt össze egészségügyi előadásra, február 25-én. Ezúttal a vállalat egészségügyi szolgálatától *dr. Bank József* vezető főorvos és *dr. Fenyvesi Éva* főorvosnő jött közénk, hogy az idős kor betegségeiről, annak gyógyításáról tájékoztassák az egybegyűlteket. Dr. Bank József, az egészségügyi szolgálat vezető főorvosa örömmel fogadta el felkérésünket és felajánlotta, hogy ha bármikor szükségünk van előadó orvosra, forduljunk hozzá bizalommal. Ezután az érdemi részben dr. Fenyvesi Éva főorvosnő az érrendszeri megbetegedésekről, a magas vérnyomásról és a szív rendellenességekről (infarktus) jól érthető módon tartott ismertetést, majd sor került a kérdésekre.

A kérdések közérdekű és személyes problémákat vetettek fel. Többek között gyógyítható-e az érelmeszesedés. Bölönyiné azt kérdezte, miért nem lehet az ő szívét megoperálni, Katonáné a szívével kapcsolatos gyógyszer hatékonyságáról érdeklődött, és csakúgy záporoztak a kérdések, de a főorvosnő állta a sarat. Türelemmel, a legmegfelelőbb szavakat keresve válaszolgatott a kérdésekre úgy, hogy azt mindenki könnyen megértette. Megválaszolatlan kérdés nem maradt és a lelkes hallgatóság hálásan tapsolta meg a doktornőt. Általános vélemény a nyugdíjas résztvevők körében, hogy az utóbbi évek legérthetőbb és legjobb egészségügyi előadásán voltak. Így is lehet!

dr. Tóka István

Mondom a magamét...

Nem tudom pontosan, hogy mi lehet az oka — igaz többen mondták, ez az öregség jele —, de egyre több dolog van az életben, amit nem szeretek. Már eleve tudomást sem venni róluk.

Rettegek a fegyverektől, a szirénázó járművektől, az újságok halálozási „rovatától", a mindenütt reánk leselkedő katasztrófáktól. Röviden a tragédiáktól.

Gyülölöm a kötekedőket, az unalomból hóbortokat, az életünket megkeserítő vandálokat, a bürokratákat, az önhitteket, a mindüntalan jelentgetőket. Egyszóval a lelketleneket.

Nem szeretem azt sem, amikor azon csámcsognak emberek, hogy ki, mikor, kivel, hol, hogyan, mit és miért, mivel, mikent csinált. Biztosan azért csinálta azt amit és akivel, mert jólesett. Ennyi.

Azt sem szeretem, hogy ez az ország hemzseg a jó autóvezetőktől, ugyanakkor annyi a közúti baleset, hogy csak na. Hogy mire alapozom a hemzsegő jó autóvezetőket? Arra, hogy soha sem találkoztam még vétkes gépjárművezetővel. Nem mondta még senki, képzeld, elbambultam, s belerohantam az előttem megállóba. Viszont azt mindenki, mit szólsz hozzá, egy barom nekem jött, egy hülye nem adott elsőbbséget, egy állat lefékezett előttem. Bumm. Nincs tovább.

Az újságokban nem szeretem olvasni az úgynevezett bulvárlapokba szánt csemegéket. Nem, mert igazán nem érdekel, hogy az angol uralkodóház egyik hercegét Londonban gyorshajtás miatt 500 fontra büntették. Egyrészt azért, mivel ettől nekem az egyszerű magyar állampolgárnak semmivel sem lesz jobb a közérzetem. Másodszor azért, mert itthon, ha egy híres, közismert ember urambocsá belekeveredik valamilyen kalamajkába, vagy egyáltalán nem kerül hivatalosan nyilvánosságra, vagy igen, de akkor ködösítve. Névtelenül.

Természetesen akadnak kivételek, mint ahogyan számomra is — túl a pesszimizmuson — igen sok minden okoz örömet.

Szeretnék viszont örömmel szólni arról, hogy hosszú évek óta egyszer ki tudtam nyitni a literes üdítősüveget. Jó lenne, ha „véletlenül" és „tévedésből" nem egrecíroznának a különböző intézmények, hivatalok. Szeretnék reggelente magamtól ébredni, s nem a szomszéd bömbölő magnózenéjére. Igazuk van, ez is magánügy. Bár hiszem, olykor önök is hasonlót szeretnének, s ha így van, akkor már közügyről ábrándozom.

V. T.

Megkérdeztük:

Mit tesz és mit tehet a vállalat az energiatakarékosság terén?

Az információs jelentésekben olvasható észrevételek is bizonyítják, dolgozóink szívügyüknek tekintik a vállalat gondjait, helyzetét és egyebek közt tájékoztatást szeretnének kapni arról is, mi módon takarékoskodhatunk, ezúton is eredményesebbé, gazdaságosabbá téve munkánkat. Ennek kapcsán kerestük fel Gebhardt Ferencet, a MÉV energetikai osztályvezetőjét.

— Vállalatunk, mint az energiagazdálkodási szempontból kiemelt 152 vállalat egyike — mondta *Gebhardt Ferenc* — az általános takarékossági feladatokon túl, meghatározott, halmozatlan energiamennyiséget használhat fel. Ezt az elvárást annak ellenére, hogy tavaly a felhasználásunk 4,5 százalékkal növekedett, az előző évihez képest teljesíteni tudtuk.

— A többletet első sorban a növekvő villamosenergia-igény okozta, ami szorosan összefügg a változó bányászati körülményekkel. A termelés egyre mélyebb szinteken folyik, ami szükségessé teszi a szellőztetési kapacitás növelését, esetenként a munkahelyek hűtését és természetesen nagyobb villamosenergia-felhasználást igényel a mélyebb szintekről történő szállítás.

— A gond az, hogy az energiahordozók közül éppen a villamos energia a legdrágább és ennek az aránya már ma is körülbelül 40 százalék vállalati szinten.

— Ebből adódóan ez az a terület, ahol a leghatékonyabban takarékoskodhatnánk.

— Éppen ezért a csúcsidőszakban egyes fogyasztókat — például a vízkiemelőket — már jó ideje nem üzemeltetjük és célunk a csúcsidőszaki villamosenergia-felhasználás további csökkentése. Az energiaköltségek csökkentése szükségessé teszi a teljesítménytényező javítását (meddő gazdálkodás), a veszteségek mérséklését (jobb hatásfokú gépek használata, szervezett karbantartása), a munkaszüneti napokon végzett tevékenységek javítását és a tényleges igényekhez igazodó energetikai menetrendek betartását.

— A növekvő energiafelhasználás ellenére azért értünk el szép eredményeket is. Így például az V. sz. bányaüzemben megvalósított hulladékhő-hasznosítás például 310 tonna fűtőolaj-megtakarítással egyenértékű. Az Ércdúsító üzemi technológiában feltárt veszteségek megszüntetése pedig több mint 3 százalékos megtakarítást eredményezett vállalati szinten. E nélkül bizony nem tudtunk volna az előző évi elvárásoknak eleget tenni. Itt említem meg az év végi kötelező szabadsággal megszervezett teljes leállást is, amely körülbelül 0,8 százalékos megtakarítást eredményezett.

— A vállalat számára a tervfeladatok adottak és természetesen vonatkozik ez az energiafelhasználásra is. Ahhoz, hogy az elvárásoknak eleget tudjunk tenni, fel kell kutatni minden olyan lehetőséget, amellyel az energiagazdálkodásunkat eredményesebbé tehetjük és ebben az üzemek, termelő egységek és minden egyes dolgozó segíthet, hisz a helyi sajátosságokat, a lehetőségeket ők ismerik igazán — mondotta végezetül az osztályvezető. **Nógrádi G.**

1988. április 22–23

Komplex polgári védelmi gyakorlat

Az Ipari Minisztérium kiképzési intézkedése alapján, felmérő polgári védelmi komplex gyakorlatot kell a vállalat pv szervezeteinek végrehajtania. A vállalat pv parancsnoka 1988. április 22—23-át jelölte ki a gyakorlat időpontjául.

A gyakorlat tárgya: Ipari nukleáris katasztrófa által bekövetkezett veszélyeztetettségi időszakban a vállalatvédelmi, polgári védelmi feladatainak szervezése, a vállalat állóképességének és a dolgozók komplex védelmének megszervezése és végrehajtása. Sugármentesítési munkák szervezése, vezetése és gyakorlati végrehajtása.

A gyakorlat célja: Felmérni a vállalat polgári védelmi szervezeteinek felkészültségét.

Az első nap a vállalati és üzemi parancsnokságok törzsgyakorlat keretében a levezetési terv és a pv-terv okmányokban foglaltak alapján feldolgozzák a veszélyeztetettségi időszak feladatait, megszervezik a sugárriadó és a sugármentesítési munkák végrehajtását.

A második nap a három bányaüzem és a Szolgáltató üzem parancsnoki állománya, kijelölt pv alegységei és üzemi dolgozók hajtják végre az üzemre meghatározott sugármentesítési feladatokat: felderítés; sugárfigyelő pont működtetés; üzemi útvonalak, anyag, technika mentesítése; helyhezkötött személymentesítő állomás, valamint járműmentesítő állomás felkészítése, működtetése; egységes mentesítő komplett telepítése; autóbusz-, tehergépkocsi-karambol sérültjeinek ellátása; orvosi segélyhely telepítése.

A gyakorlat végrehajtása megköveteli, hogy a résztvevők megfelelően ismerjék feladataikat, a tevékenység balesetmentes végzésének módját, eszközök-anyagok szabályszerű alkalmazását. Ezt szolgálják a gyakorlatot megelőző felkészítő foglalkozások.

Felhívjuk a gyakorlatba bevont személyek figyelmét, hogy a gyakorlat sikeres végrehajtása érdekében polgári védelmi kötelezettségüknek eleget téve vegyenek részt a komplex gyakorlaton és pontosan hajtsák végre feladataikat.

Fehér László

Fiatal műszakiak

Berta József

Tanári pályára készült. Egyértelműen azért, mert a család minden egyes tagja pedagógus. A középiskolában hallatlan szeretettel és odaadással tanulta a fizikát és a földrajzot. Mivel azonban ilyen párosítás nincs, a főiskolán más szakra való jelentkezését elvetette. Pályamódosításra akkor szánta el magát, amikor a zobáki vájár nagybácsi egyre többet kezdett el mesélni a bányászat romantikájáról, a munka változatosságáról.

Tulajdonképpen ezek fogták meg *Berta Józsefet*, s ez az érdeklődés vitte a miskolci Nehézipari Műszaki Egyetem bányamérnöki karára. Az egyetemre első nekirugaszkodásra felvették. Azon kevesek közé tartozik — ahogy mesélte —, aki kellemesen csalódott úgy az iskolában, mint a munkahelyen. Kellemesen, hiszen diáktársai többsége már az egyetemi évek alatt sokat panaszkodott arra, hogy nem ezt várták. Ő érdekesnek tartja, hogy tulajdonképpen az ismeretlenbe ugrott be és szerencséje volt, bejöttek számításai.

Az egyetemen 1986-ban végzett és, hogy miért az uránbányászatot választotta? Egyrészt azért, mert ez közel esett a szülővároshoz, Dombóvárhoz, másrészt, mivel megragadta Pécs szépsége. Igaz, fontos volt az is, hogy az egyetemi évek során sok bányavállalatot ismert meg, de az urán volt az egyedüli, ami megfogta, az itt alkalmazott technikával, technológiával, s olyan fejtéseivel, ahol a bányamérnöknek mindig van mint studíroznia. Az anyagiak már csak a későbbiekben váltak jelentőssé, akkor amikor megtudta, hogy hajdan volt diáktársai az ország más bányáiban lényegesen kevesebbet keresnek.

A teljesen friss diplomával 1986. július 7-én kezdett el dolgozni az V. sz. bányaüzemben. Hogy miért itt? Azért, mert a bakonyai üzemmel még egyetemistaként tanulmányi szerződést kötött. Az üzemben az első félév különböző területeken — geofizika, geológia, bányamérés — ismerkedéssel telt el. Aknászi beosztásba 1987 januárjában került, a IV-es körletbe, s területe a 7. szint lett. Egy évi aknászkodás után, amikor a körletvezető-helyettes, *Berecz István* igénybe vette a bányászati keresetkiegészítést, ő vette át a helyét.

Az elkövetkezendőkre nézve a következőket mondta:

— Ma még csak ízlelgetem ezt a beosztást, nem kis belső felszültséggel, nehezen leplezett drukkal. Szeretnék hibamentesen dolgozni, bár tudom, hogy a kezdetben be-becsúszhatnak problémák. Be kell vallanom, sokszor úgy érzem, túl bonyolítok dolgokat, hiszen háromszor is elismételek egy-egy utasítást.

Veress T.—S.-né Forr A.

Évadzáró közgyűlés önkéntes rendőreinknél

Megdöbbentő bűnesetekről hallhattunk azon a tanácskozáson, melyet az önkéntes rendőrök ifjúságvédelmi és közlekedési csoportja közösen tartott a Ságvári Endre Művelődési Házban, a hagyományos évzáró-évnyitó közgyűlésükön.

Talabér Imre, az önkéntes rendőrök közlekedési csoportjának vezetője köszöntötte a személyi állományt és a Megyei és Városi Rendőrfőkapitányság képviselőit, továbbá a Szolgáltató üzem párt-, gazdasági és társadalmi vezetőit.

Bevezetőjében elmondotta, hogy a csoport tagjai elsősorban a vállalat területén, ezen belül a Szolgáltató üzemben végeztek hathatós munkát. A géppark, a közúti forgalom ellenőrzése mellett kiemelt fontosságot tulajdonítottak a társadalmi tulajdon védelmére, mivel az elmúlt évben igencsak megnövekedtek a jogtalan haszonszerzéssel kapcsolatos valamint a magánszemélyek sérelmére elkövetett vétségek. Az említett feladatok ellátása mellett részt vettek a KRESZ-oktatásban, a közúti balesetek helyszínelésében, a különböző rendezvények tárgyi és személyi biztosításában is.

A beszámoló további részéből az is kitűnt, hogy a csoport egyes tagjai nem vették ki részüket kellőképpen a munkából, viszont olyanok is akadtak, mint *Barics József, Jaksa József* önkéntes rendőrök, akik heti három—négy alkalommal is teljesítettek rendszeres szolgálatot.

Ezt követően *Király József*, az ifjúságvédelmi csoport vezetője értékelte az elmúlt évi munkát. Fő feladatuk közé tartozott a város legnagyobb lakótelepének és egyben a legtöbb gondot jelentő Kertvárosban lévő szórakozóhelyek, közterületek és sportrendezvények ellenőrzése. Több alkalommal szerveztek éjszakai figyelőszolgálatot a betörők és a gépkocsifosztogatók elfogása érdekében. A csoport tagjai az ellenőrzés és igazoltatást követően több olyan személyt is előállítottak a rendőrségen, akiknek korábban már be kellett volna vonulniuk a büntetésvégrehajtó intézetbe.

Talabér Imre az 1987-es esztendőben végzett munkát ismerteti Fotó: Csöndör L.

Ezután *Katona Sándor*, a megyei főkapitányság bűnügyi osztályának vezetője méltatta és szólt elismerően a MÉV önkéntes rendőreinek múlt évi munkájáról. Beszámolójában kiemelte, hogy a megyében igen megemelkedtek az erőszakos bűncselekmények, 1987-ben 1210-zel volt több elkövetett bűncselekmény, mint 1986-ban. Katona Sándor befejezésül kitüntetéseket és pénzjutalmakat nyújtott át *Király József, Lóránt László, Vida Attila, Hoszszú Zoltán, Morvay Nándor, Jégl Jakab, Máté József* önkéntes rendőröknek kiváló munkájuk elismeréséül.

Kovács Miklós

újítások

A vállalat március közepéig az alábbi újításokat fogadta el hasznosításra:

III. SZ. BÁNYAÜZEM

Bakk László: Féklevegő nyomásszabályozó beszerelése (120 ezer forint).

V. SZ. BÁNYAÜZEM

Varga József: Csillebetoló rugó áthelyezése (60 ezer forint).

Gengel Géza: Fémkerámia-felület DBH öblítőtengelyre (60 ezer forint).

ÉRCDÚSÍTÓ ÜZEM

Ravadics Mihály: Szerelőjárda nyomószűrőnél (B).

Bender Tibor, Dani Sándor és Rózsa Iván: Rostaszövetek gumiból (B).

Dani Sándor és Török Csaba: Lágygumizott zagycsövek (B).

Juhász Tibor: Kerülővezeték és szabályozás EK oldatra (82 400 forint).

Schlachta Ferenc: Légtartályhőszigetelés (110 ezer forint).

Tomasovics Pál és Porzitzky György: Szabályozószelep kéziszelepből (98 400 forint).

Kollár László és Schlachta Ferenc: Olajelválasztó csavarkompresszorhoz (200 ezer forint).

Kollár László és Emődy Géza: Pakura-előmelegítés gázüzemű hőcserélővel (205 ezer forint).

Horváth Edit: Világítóasztal szitaszövet minősítéshez (28 ezer forint).

Tóth Lászlóné: Érczagyminták szárítás előtti szűrése (13 600 forint).

SZOLGÁLTATÓ ÜZEM

Simon Ferenc: Homokrendszer-működtetés késleltetése (38 ezer forint).

Balázs Sándor: Oldható áttétel huzatóvitlánál (45 ezer forint).

Hágen Ádám, Bugyik János és Magyar Iván: Öntödei kompresszor villamosvédelme (185 ezer forint).

KUTATÓ-MÉLYFÚRÓ ÜZEM

Baranyi István és Várhegyi András: Nyomdetektor képszimulációs kiértékelése (320 ezer forint).

KÖZPONT

Kaszti József: Portásfülkefal magasítása (8400 forint).

A zárójelben levő számok azt a többletnyereséget jelölik, amit a vállalat az újítások alkalmazásával éves szinten ér el.

(B): Balesetveszélyt, az egészségre káros tényezőket csökkentő, vagy a munkahelyi körülmények javítását szolgáló újítás. Hasznossága pénzben nem mérhető.

HÍREK

MÁRCIUS 16-án a Szolgáltató üzem KISZ- és pártbizottsága köszöntötte a munkásőröket a Munkásőrség megalakulásának 31. évfordulója alkalmából.

— — —

MÁRCIUS 24-én az Ércdúsító üzem pártalapszervezetének titkárai tapasztalatcserén vettek részt a Szolgáltató üzemben. A programban a pártmunka időszerű kérdéseiről való beszélgetés mellett üzemlátogatás is szerepelt. Az összejövetelt hangulatos villányi borozás zárta.

— — —

MÁRCIUS 26-án családi estet rendezett a Szolgáltató üzem KISZ- és szakszervezeti bizottsága az Eszék étteremben. A talpalávalót a Médium együttes szolgáltatta.

— — —

MÁRCIUS 10-én a Szolgáltató üzem KISZ-bizottsága küldöttgyűlést rendezett.

— — —

A SZOLGÁLTATÓ üzem KISZ-bizottsága a tté alkalmából több rendezvényt is szervezett a fiataloknak. A 3+1 tusa a sportot kedvelőknek, a politikai vetélkedő inkább a történelemben és napi politikában jártas ifjaknak nyújtott lehetőséget a megmérettetésre.

— — —

HAZÁNK felszabadulásának 43. évfordulója tiszteletére a Szolgáltató üzem ünnepséget rendezett március 30-án a Ságvári Endre Művelődési Házban.

— — —

KELLEMES meglepetés érte március 8-án reggel az ÉDU területén dolgozó nőket. A portán átlépve minden egyes hölgyet egy csokor hóvirággal köszöntöttek. A követésre méltó kezdeményezés a Kutató-fejlesztő üzem Csutak István vezetése alatt működő KISZ-alapszervezet ötlete volt, melyet ezúton is szeretnének megköszönni az érintettek.

— — —

MÁRCIUS 9—10—11-én vállalati munkavédelmi és tűzvédelmi komplex ellenőrző szemlére került sor a III. sz. bányaüzemben, mely kiterjedt az üzemben lévő létesítmények, berendezések ellenőrzésére. Az ellenőrzések során a szemlebizottság tagjai olyan szabálytalanságot nem észleltek, mely miatt különösebb intézkedésre, munkahely leállításra, fegyelmi eljárásra kerülhetett volna sor. Az észlelt kisebb hiányosságokra a helyszínen történt intézkedés.

— — —

A LÉKAI János KISZ-szervezet március 11-én tartotta küldöttértekezletét az üzemi tanácsteremben, 62 szavazatjogú küldött részvételével. Fő témája volt az üzemi KISZ-bizottság beszámolója az 1987-ben végzett munkáról és további feladatok meghatározásáról.

— — —

A III. SZ. bányaüzemben március 16-án tartották az üzemi ifjúsági parlamentet, melyen a vállalati vezetés képviseletében dr. Kóbor Béla vett részt. A körlet-, részlegszintű ifjúsági parlamentek küldöttei több mint 80 kérdést, illetve észrevételt tettek szóvá, ezekre csak részben kaptak választ a helyszínen. A további felvetésekre írásban kapnak választ a résztvevők. A közel két és fél órás ifjúsági parlament végén a küldöttek megválasztására került sor.

Védjük értékeinket!

A társadalmi tulajdon tűztől való védelme mellett fontos a saját értékeink megóvása is.

1987. évben 123 lakóházi, illetőleg lakástűz volt városunkban és a városkörnyéki településeken. A tűzesetek mintegy 1 millió 160 ezer forint kárt okoztak a magántulajdonban, melynek csak bizonyos hányada térült meg különböző biztosítások alapján.

A számadatok arra figyelmeztetnek, hogy nagyobb gondosságra van szükség a lakók, háztulajdonosok részéről. A teljesség igénye nélkül említem meg, hogy gyakori tűzokozó tényező a különböző elektromos háztartási gépek, berendezések, tüzelő- és fűtőberendezések szabálytalan használata. A meghibásodott készülékek javítás nélküli üzemeltetése is sok tűzesethez vezet.

Az utóbbi időben elszaporodtak az olyan tűzesetek — különösen a városi lakótelepeken —, melyeket gyermekek okoztak játszás közben, csínytevésből stb. A szülők, felnőttek nagyobb odafigyeléssel, példamutatással sokat tehetnek az ilyen tüzek megelőzésére. Sokszor riasztják a tűzoltóságot olyan káresetekhez, amit a tűzhelyen felügyelet nélkül hagyott étel kifutása idéz elő.

Végül meg kell még említeni a dohányzás szabályainak figyelmen kívül hagyását is. Legtöbb esetben az ágyban való dohányzás következménye egy-egy tűzeset, melyből már nem egy sérüléssel, vagy éppen halálesettel végződött.

Napjaink nehéz gazdasági körülményei között különösen indokolt a tűzvédelmi előírások megtartása a magántulajdon védelme érdekében is.

Gonda Barnabás

Mozgás, sport, egészség

Igen népszerű az apróságok körében a vállalati tömegsportbizottság által szervezett gyermektorna. A 39-es dandár Úti Általános Iskola tornaterme minden hétfőn és csütörtökön az ő csivajuktól hangos. Csöndör László felvétele az egyik csütörtöki foglalkozáson készült.

Szocialista Hazánkért honvédelmi vetélkedő

Március 17-én vállalatunk Központjában rendezték az MHSZ megalakulásának 40. évfordulója tiszteletére meghirdetett országos vetélkedősorozat városi elődöntőjét.

Az előző nap lebonyolított gyakorlati verseny során — lövészetben és kézigránát-dobásban bizonyították ügyességüket a résztvevők — nem alakult ki jelentősebb pontkülönbség a versenyző 14 csapat között, így az elméleti verseny különösen izgalmasnak ígérkezett.

A játékvezető, Bodács Etele — vállalatunk MHSZ titkára — köszöntötte a résztvevőket, majd kezdetét vette a pergő ritmusú vetélkedő. A teremben felállított tévékészülékeken sorra jelentek meg a feladatok, amelyeket a versenyzőknek írásban kellett megválaszolniuk.

Az MHSZ történetével kapcsolatos kérdéseken túl hazánk történelmével, a magyar kultúrával és tudományos életünkkel kapcsolatos feladatok váltogatták egymást.

A három továbbjutó helyért rendkívül izgalmas, fej-fej melletti versengés folyt. Az első helyet végül is holtverseny után a Zsolnay-gyár csapata szerezte meg a III. sz. bányaüzem (Bognár István, Horváth Tamás, Mándi Dániel, Varga Zoltán összetételű) együttese előtt. A harmadik helyen az Ércdúsító üzem csapata végzett (Tarjányi Sándorné, Tukora István, Bodnár László, Csicsvári István összeállításban). Ők képviselik majd vállalatunkat a Szocialista Hazánkért honvédelmi vetélkedő városi döntőjén.

N. G.

Felhívás!

Az Ércbányászati Dolgozók Horgász Egyesülete az április 23-ra meghirdetett környezetvédelmi napját április 16-ra módosította, ugyanis 23-án kommunista műszak lesz a MÉV-nél.

Tizenhatodikán 8.00—14.00 óra között lesz a környezetvédelmi nap a szőkej halastavaknál. Kérjük a horgásztársakat, hogy minél többen vegyenek részt a munkák végzésében. E napon a tavon a horgászat 14.00 órától lehetséges, kizárólag azok részére, akik a környezetvédelmi napon részt vettek.

ÉDHE vezetősége

Keresztrejtvény

Rejtvényünk vízsz. 1., folytatva függ. 14., 24. és 26. sorában Lőrinc Pál Három füles című verséből idézünk egy szakaszt. Megfejtésül ezt kérjük beküldeni a szerkesztőség címére 1988. április 10-ig. A helyes megfejtők között könyveket sorsolunk ki.

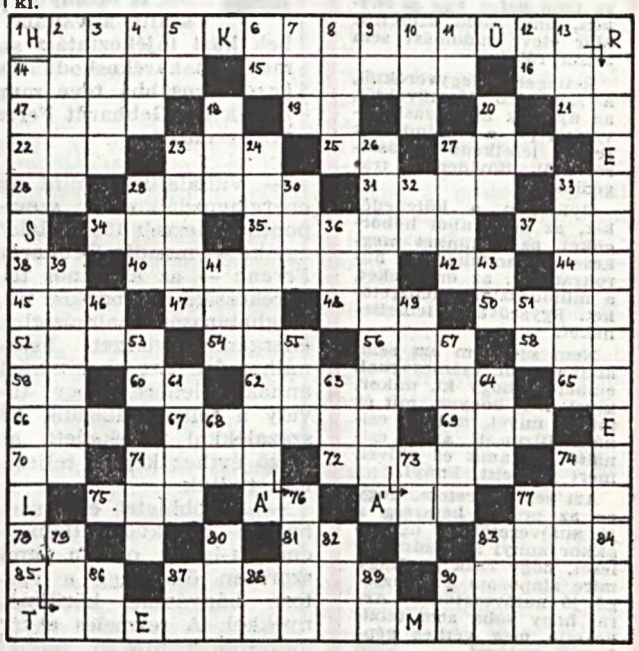

Vízszintes: 14. Növényvilág. 15. Bőrelszíneződés, 16. Nem mögé. 17. Gyümölcs. 19. Indíték. 21. Keresztül. 22. L. A. A. 23. Pinceszag. 25. I. E. 27. Hálával emleget. 28. Gumi belseje! 29. Csillagrendszer. 31. Női név. 33. Radon. 34. Gyakori fém. 35. Támogatja. 37. Tagadószó. 38. Kettős mássalhangzó. 40. Belső szervélg. 42. Rénium. 44. Mese kezdete. 45. Görög betű. 47. Kinek a tulajdona. 48. Nyeríteni kezd! 50. Irányítószáma: 4211. 52. Lakbért fizet. 54. Ezen a helyen. 56. Idegen út rövidítése. 58. Irányítószáma: 2947. 59. Kutya. 60. L. H. 62. Tiszamenti község. 63. Csahos. 66. Város Jugoszláviában. 67. Kezes. 69. Sebkötöző anyag. 70. Tova. 71. Fej része. 72. Nép a Szovjetunióban. 74. Rangjelző. 75. Becézett női név. 77. Kultúrintézmény. 78. Számnév. 81. Kutrica. 83. Idom. 85. Három — oroszul. 87. Apró rágcsálók. 90. Tény.

Függőleges: 2. Ország. 3. Európai főváros. 4. Időegység. 5. Jelenleg. 6. Kötőszó. 7. Beszédegység. 8. Részese. 9. Y. P. 10. Város az NSZK-ban. 11. Tűzel. 12. Igekötő. 13. Nem fölé. 18. Lojalitás kezdete! 20. Becézett Ilona. 23. Irányítószáma: 6772. 27. Újrafogalmaz. 29. Ősvezér. 30. T. E. E. 32. Képző. 33. Magányos. 36. Rozspálinka. 39. Szilárd. 41. Római hármas. 43. Azonos betűk. 46. aaaa. 49. Női név. 51. Berillium. 53. Kutyalak. 55. Részben tintás! 57. Lábbal továbbítás. 61. Hon. 63. S. L. U. 64. Öröklődő tulajdonságok hordozója. 68. J. A. 71. Könnyet ejt. 73. Rés betűi. 74. Betakarítá. 76. Női név. 77. Kenőanyag. 79. Össze-vissza tűr. 80. Számnév. 82. Talál. 83. Állami bevétel. 84. Kaptár. 86. I. K. 87. Egy kétharmada! 88. Indulatszó. 89. Kiütés (ökölvívásban). 90. Asztácium.

Juhász Károly

*

Lapunk március elsejei számában közölt keresztrejtvény helyes megfejtése:

Mint szalmaszál a parázson,
keze alatt a munka égett.
Csalt a rétre ezer virágot,
eresz alá fecskefészket.

Könyvjutalomban részesülnek: Kiss Zoltánné (Pécs, Páfrány u. 37/a. III/11., 7633), Major Sándor (Pécs, Eszék u. 5. 7632), Berényi Antal (Szentlőrinc, Marx Károly u. 17., 7940.).

Teremfoci

Ki állítja meg a petőcieket?

A hetedik fordulót követően már csak a IV. üzem „A" csapata százszázalékos a vállalati teremlabdarúgó-bajnokságban. A hatodik és a hetedik játéknapon egyaránt kilenc gólt „rámoltak be" a Szolgáltatónak és a MÉV Szállónak.

A gólerős petőciekkel, úgy tűnik, csak a Kutató-mélyfúró csapata tud lépést tartani. A két együttes egyébként az utolsó fordulóban játszik egymással és várhatóan köztük dől el a bajnoki cím sorsa.

A két éllovas mögött nagyon szoros a mezőny, a harmadik és nyolcadik helyezett között csupán két pont a különbség.

A BAJNOKSÁG ÁLLÁSA a VII. FORDULÓ UTÁN

1.	IV. üzem „A"	7	7	0	0	50:11	14
2.	Kut.-mf.	7	6	0	1	35:12	12
3.	Anyagosztály	7	5	1	1	39:18	11
4.	Szolgáltató	7	5	0	2	39:27	10
5.	Központ	7	5	0	2	30:29	10
6.	Öntőde	7	4	1	2	28:18	9
7.	ÉDU	7	4	1	2	24:16	9
8.	IV. üzem „B"	7	4	1	2	25:19	9
9.	Kut.-fejl.	7	2	0	5	21:29	4
10.	III. üzem	7	2	0	5	22:36	4
11.	V. üzem	7	1	0	6	19:29	2
12.	MÉV Szálló	7	1	0	6	13:32	2
13.	Klub	7	1	0	6	11:32	2
14.	Modellezők	7	0	0	7	6:54	0

N. G.

... a részvétel a fontos!

Idézte az olimpiával kapcsolatos híres mondás egyik felét Vass Z. Győző gyerekkori ismerősöm, mikor soksok év után ismét találkoztunk a minap.

E féligazság úgy kerekedett a szájából egésszé, hogy a szőlői őszi nagy sporttalálkozó vált röpke beszélgetésünk fő témájává. Szinte születésünk óta mindketten élünk-halunk a sportért, így aztán könnyű volt közös nevezőt találnunk.

Győző már kisiskolás korában felismerte a mozgás, a sport szükségességét, az egyénre és társadalomra nézve egyaránt „üdvözítő" hatását.

Ő maga rettenetesen topa volt, így soha nem állt közénk, de rendszeresen bátorított minket, így aztán hallgatva az okos szóra egy-egy fagyiért vagy nyalókáért tőle lízingeltük a bőrfocit, sőt később néhány szál cigiért a versenybringáját is kölcsön adta egy-két körre.

Szóval nemcsak politikus alkat volt — mint ma —, hanem az eredmény is érdekelte őt, mégha fagyiban vagy nyalókában öltött is az testet. És ez a felismerés — mármint, hogy az eredmény (is) fontos — meghatározta az egész életét. Gondolkodásmódjában jó húsz évvel megelőzött minket. Mi még felelőtlenül és önfeledten habzsoltuk a tinédzser életet, amikor ő már disszidálni akart, mert a határon elkobozták tőle azt a százötven nagylemezt, amit az Ecserin szeretett volna értékesíteni. A határon élt inzultust azonban szerencsére nem szívta mellre — vagy éppen ez tántorította el eredeti szándékától — és már jó pár éve „szerződéses üzemeltető". A Kiscsolti Károly és a Katanghy Menyhért utca sarkán lévő kisvendéglőt vezeti és bár kesereg az adó miatt, a Mazdáját nemrég cserélte BMW-re.

— Borzalmas drága lett az élet — siránkozott szánalomra méltóan. — Ki a fene jön ilyenkor vendéglőbe egy vadonatúj városrész csücskébe, amikor a helybeliek még évekig kómában lesznek a lakásbeugrótól, a távolabb lakók pedig a benzin világpiaci árának változásával érvelnek. Pedig alig emeltem árakat, már majdhogynem veszteséges vagyok. Jó, ha napi ezerkétszáz összejön.

— Hát persze ilyen helyen! — adtam lovat panaszai alá.

— Hisz ez az! Legalább az utca neve lenne ismert, de ki a fene tudja ki is volt az a Kiscsolti Károly, meg a Katanghy Menyhért. A szomszéd butikos szerint az egyik neves sarkkutató, a másik még nevesebb tőzsdeügynök. De mond csak öreg, ki emlékszik már rájuk?

— Erről, egyedül erről te nem tehetsz — veregettem meg a vállát, majd búcsúzkodni kezdtem.

És mire befejezte siránkozását az épp hogy csak vegetáló, csaknem veszteséges vendéglőről eszembe is jutott, hol hallottam már ezt a két utcanevet. Mind a kettő Mikszáth Kálmán írói álneve volt.

Mikor végre elváltunk, szánakozva néztem a BMW után. Szegény gyerek, ezerkétszázért gürcöl. Még a legalacsonyabb nyugdíj is ennek legalább a kétszerese. Vagy mit is mondott? Naponta jön össze ennyi?

Hiába no, ő a profi! Győzőnek nemcsak a részvétel számít, mint sok más hozzám hasonló amatőrnek. Persze az amatőrök között is vannak igazán amatőrök — nyugtattam meg magam.

Itt van például az az illető, aki élve a bányászati keresetkiegészítés adta előnyökkel, munkát vállalt. Otthon is maradhatott volna a popóján, de nem ezt tette. Csak úgy sportból elment dolgozni. Sportból, szórakozásból, mert a havi keresetét „hozzácsapták" — az amúgy adómentes húsz év kemény munkájával kiérdemelt „járadékához" — és adót fejtettek belőle. Ezerkétszáz forintot vihetett haza egyhavi munkáért...

Hiába no, csak vállalkozni kell! A tarifa egységesen ezerkétszáz. Csak az nem mindegy, hogy a vállalkozó profi vagy amatőr.

N. G.

SPORT MOZAIK

TÍZFŐS csapatok részvételével április 2-án, a Városi Sportcsarnokban rendezik a „Belépés csak tornacipőben" játékos sportvetélkedőt. A rendezvényen vállalatunk valamennyi üzeme képviselteti magát.

*

ÁPRILISBAN három sportágban is felszabadulási emlékversenyt rendez a vállalati tömegsportbizottság. Az asztaliteniszezők és a sakkozók a szállón versengenek majd, míg a labdarúgó villámtornára a Ho Si Minh-parkban kerül sor.

*

ÁPRILIS 9-én, a PMSC automata tekepályáján rendezik az SZMT Kupa tekebajnokságot. A versenyen vállalatunkat hat csapat képviseli majd. A Központ, az ÉDU és a Szolgáltató mellett mindhárom bányaüzemünk nevezett a versenyre.

*

A BÁNYÁSZ Kupa vállalati sakkbajnokságot továbbra is a IV. üzem „A" csapata vezeti. Egyéniben Györke Zoltán (Anyagosztály) került az élre, igaz legnagyobb riválisai Sámuel (IV. üzem „A") és Solti (Szolgáltató) egy elhalasztott mérkőzés miatt kevesebb partit játszottak.

*

ÁPRILIS 11-én ismét pályára lépnek női és férfi kézilabdázóink. Az újra induló városi bajnokságban elsősorban vállalati férficsapatunktól várható jó szereplés, de a lányok is versenyben lehetnek a dobogós helyekért.

MECSEKI
Ércbányász
VILÁG PROLETÁRJAI, EGYESÜLJETEK!
A MECSEKI ÉRCBANYASZATI VÁLLALAT DOLGOZÓINAK LAPJA
XXV. ÉVFOLYAM, 8. SZÁM ÁRA: 2,30 FORINT 1988. ÁPRILIS 15.

Kitüntetések

Hazánk felszabadulásának 43. évfordulója alkalmából a Magyar Népköztársaság Elnöki Tanácsa a *Munka Érdemrend arany fokozata* kitüntetést adományozta dr. Szikszai Géza osztályvezetőnek (Központ).

A Munka Érdemrend ezüst fokozata kitüntetésben részesült: Turcsi István csapatvezető vájár (III. sz. bányaüzem), Solty László robbantómester (IV. sz. bányaüzem).

A Munka Érdemrend bronz fokozatát vehették át: Berecz István körletvezető-helyettes (V. sz. bányaüzem), Bodog Ferenc csapatvezető vájár (IV. sz. bányaüzem), Fáy István fenntartó vájár (Szolgáltató üzem).

Kiváló munkáért miniszteri kitüntetést kapott: Nemes Károly aknavájár, Szivler József körletvezető, Takács Lajos villanyszerelő (III. sz. bányaüzem); Mecsei László szakvezető vájár, Pozsgai Ervin munkaügyi vezető, Ulrich Károly főmérnök-helyettes (IV. sz. bányaüzem); Filus Károly aknász, Horváth Ottó szállítógépész, Szilágyi Gyula csapatvezető vájár (V. sz. bányaüzem); Berki Lajos művezető, Morvai István hegesztő (Érdúsító üzem); Bán Gábor öntő-formázó, Végh József kőműves (Szolgáltató üzem); dr. Majoros György főgeológus, Osztrogonácz József fúrómester (Kutató-mélyfúró üzem); Villai Elemér főkönyvelő (Kutató-fejlesztő üzem); Barna Béla osztályvezető, Németh Géza területi főmérnök, dr. Virágh Károly osztályvezető (Központ).

A Haza Szolgálatáért Érdemérem bronz fokozatát vette át Haraszti István váltásparancsnok (Központ).

A Minisztertanács a Magyar Népköztársaság *Sport Érdemérem arany fokozata* kitüntetést adományozta Mohai Istvánnak, az Ércbányász Modellező Klub titkárának.

Napirenden a vállalati ifjúsági parlament beszámolója és intézkedési terve

Üléstervének megfelelően 1988. március 30-án kibővített testületi ülést tartott a KISZ MÉV Bizottsága. Első napirendben a vállalati ifjúsági parlament beszámolóját és intézkedési tervét véleményezték. A vélemények, javaslatok a következő témakörök köré csoportosultak:

Szociális helyzet: lakásgazdálkodás, lakások elosztási rendszere a vállalatnál, az albérleti hozzájárulás kiszélesítésének lehetőségei, a munkásszállón élő fiatalok helyzete, az autóbuszbérletek és étkezési hozzájárulást nem igénylők valamilyen formájú támogatása.

A bányászati keresetkiegészítés során kiemelésre került dolgozók, további elhelyezkedési lehetőségeinek ürügyén: a vállalati oktatási rendszer reformja, a szakmai továbbképzés helyzete (a továbbtanulás támogatása), a bányászat presztízsvesztéséről, a bányászok erkölcsi és anyagi megbecsüléséről.

Bérkérdés helyzete: a bruttósítással kapcsolatos kérdések, pótlékok alapbéresítése, bértömeggazdálkodás.

A szocialista munkaversenyben: az újtípusú és vállalkozó szellemű brigádok, munkacsoportok menedzselése.

Az elhangzott véleményeket, javaslatokat a vállalati ifjúsági parlamenten tolmácsoltuk vállalatunk vezetése felé.

A második napirendi pontban az 1987. évi értékelő, az 1988. évi tervező, valamint az üzemi küldöttgyűlések tapasztalatairól beterjesztett jelentést tárgyalta a testület. A kritikus hangvételű jelentésben megfogalmazottakat a testület tagjai megerősítették. A fent említett feladatok lebonyolítására kiadott intézkedési tervnek megfelelően zajlottak le a szervezeti élet eseményei.

A jelentést a testület egyhangúlag elfogadta.

▽

A harmadik napirendben a vállalatunk fiataljai előtt álló aktuális feladatok megbeszélésével folytatta munkáját a KISZ MÉV Bizottsága.

Zaklajda József

Rövid előzetes az éves indulásunkról

Éves tervünk termelési előirányzata közel azonos az előző évivel. Az első negyedévben az időarányos termelési célkitűzéseinket eredményesen teljesítettük. (A kiemelt vállalati és üzemi mutatók teljesítését az Ércbányász havonta közli.) Termelésünk egyenletes volt, a nyersérc tonnaterv teljesítése mellett vágathajtásban és bányafúrásban is túlteljesítést értünk el. Ilyen kedvező évkezdetre több éve nem volt példa. Különösen örvendetes az V. sz. bányaüzem eredménye, ahol a teljes áttelepülést követően munkahelyi telepítési gondok vetették előre árnyékukat, ennek ellenére a három bányaüzem közül, teljesítésük a legkedvezőbb volt.

A kedvező bányaüzemi teljesítést két tényező határozta meg: javultak a fejtési teljesítmények és csökkentek a munkaidő kiesések. E tényezők azért is értékesek, mert vájvégi létszámtervünket nem tudtuk feltölteni, növekedés helyett csökkenés következett be. E helyzeten, ha rövidesen nem tudunk változtatni, akkor félő, hogy kezdeti előnyünket hamar elveszítjük.

Vállalati létszámunk csökkent. Ez kedvező jelenség és összhangban áll az elmúlt évben készített intézkedési tervünkkel. Gondunk, hogy állandósult létszámhiányunk olyan munkaterületeken, ahol a létszám meghatározója az alapvető vállalati tevékenységünknek és ahol a munka folyamatosságának biztosítása végett csökkenés helyett növelést kellene elérni. A fontossabbak közül: a vájvégen, a föld alatti szállítóknál, a karbantartóknál, illetve gépműhelyekben és az öntödében.

(Folytatás az 5. oldalon)

Felmentés, kinevezés

Tóka Jenő vezérigazgató április 1-jei hatállyal egészségi állapotára való tekintettel Bujtor Bélát, az V. sz. bányaüzem igazgatói beosztásából felmentette. Ezzel egyidejűleg Kocsor Ferencet az V. sz. bányaüzem igazgatójává kinevezte. A vállalati párt-végrehajtóbizottság a felmentéssel és a kinevezéssel egyetértett.

Ugyanakkor Pethő Ernőt, a III. sz. bányaüzem főmérnökét — beosztása meghagyása mellett — megbízta az üzemigazgatói feladatok ellátásával az üzem igazgatójának kinevezéséig.

KISZ KB Vörös Vándorzászló átadása.
Laufer László felvétele

KISZ KB Vörös Vándorzászló kitüntetés és Elismerő Oklevél a kollektívának

Másodszor kapta meg a III. sz. bányaüzem Lékai János KISZ-szervezete a KISZ KB Vörös Vándorzászlóját, amelynek átadására március 31-én, hazánk felszabadulásának 43. évfordulója tiszteletére rendezett kitüntetési ünnepségen került sor az üzem étkezőjében.

A magyar és a szovjet himnusz elhangzása, majd a rövid ünnepi műsor után — amelyet a patronált Anikó úti iskola tanulói adtak elő — *Cser János*, az üzemi pártbizottság titkára mondott elnöki köszöntőt. Ezután került sor *Potos Tibornak*, az üzemi párt- és KISZ-bizottság tagjának ünnepi megemlékezésére.

Diósi László, a KISZ KB osztályvezetője méltatta az üzemi KISZ-szervezet több éven keresztül tartó kiemelkedő munkáját, a vállalkozási munkaforma elsőként bevezetését és megvalósítását, majd átadta a KISZ KB legmagasabb szervezeti kitüntetését, a Vörös Vándorzászlót *Farkas Gábornak*, az üzemi KISZ-bizottság titkárának.

Ezután kitüntetések, oklevelek, dicséretek, jutalmak átadására került sor. A KISZ KB Dicsérő oklevelét *Tölgyesi Márta*, a KISZ Baranya Megyei Bizottságának titkára adta át az üzemi munkásőrség 1-es szakaszának. Aranykoszorús KISZ-jelvény kitüntetésben részesült *Takács Attila*. Bejelentették, hogy *Turcsi István* csapatvezető vájár megkapta a Munka Érdemrend ezüst fokozatát, *Pál István* főaknász pedig a KISZ Érdemérem kitüntetést.

Az üzemi kollektíva nevében *Kocsor Ferenc* üzemigazgató Elismerő Oklevelet vehetett át a tavalyi évben végzett munkáért *Laczkó László* főosztályvezetőtől, majd három fő — *Szivler József* körletvezető, *Nemes Károly* aknavájár és *Takács Lajos* villanyszerelő csoportvezető Kiváló munkáért miniszteri kitüntetésben részesült.

A további jutalmak átadása után az ünnepség a KISZ-indulóval fejeződött be.

Franyó József

Március végén a Központ tanácstermében került sor a „Tudásunkkal Baranyáért" rendezvénysorozat részeként a bányászati napra. A bányászati napon nagy számban jelentek meg a Mecseki Szénbányák Vállalat és a Mecseki Ércbányászati Vállalat szakemberei. Megnyitóbeszédet Varga Mihály vezérigazgató-helyettes tartott, majd Érdi Krausz Gábor, a szervezési osztály vezetője a vállalat hosszabbtávú működési lehetőségeiről tájékoztatta a megjelenteket. A színvonalas és olykor-olykor vitába torkolló előadások a mecseki bányászat műszaki-gazdasági kibontakozási lehetőségeiről és feltételeiről adtak képet a résztvevőknek.

Csöndör László felvétele

Új üzemigazgató az V. sz. bányaüzem élén

ÚJSÁGHÍR: A vállalat vezérigazgatója az V. sz. bányaüzem élére, április elsejével Kocsor Ferencet nevezte ki.

Ebből az alkalomból kérdeztük *Kocsor Ferencet* eddigi életútjáról, s a jövővel kapcsolatos terveiről.

— Terveim természetesen vannak, de ezek általános érvényű vezetői elképzelések. Nincsenek tehát olyan terveim, hogy na majd most én az V. sz. bányaüzemben megmutatom, hogy mit tudok. Nincsenek, egyrészt azért, mert az V. sz. bányaüzemi kollektíva eddig is nagyszerű eredményeket ért el. Ugyanúgy szeretnék dolgozni, mint ahogy a III. sz. bányaüzemben és közös összefogással szeretnék itt is eredményeket elérni.

— Nem tudok mondani tehát a jövőre nézve holmi programbeszédet, s vallom, hogy felesleges is lenne, hiszen nem lenne több közhelyek csokorbagyűjtésénél. Eddigi életutam szorosan összefonódik a III. sz. bányaüzem eltelt évtizedeivel. A vállalathoz kerülésemkor csupán másfél év volt az, amit az egyetem elvégzése után az I. sz. bányaüzemben töltöttem el. A vájvégen fejtési és vágathajtó csapatokon ismerkedtem meg a bányamunkával. Később szállítási felvigyázó,

(Folytatás az 5. oldalon)

Köszöntjük vállalatunk kitüntetett dolgozóit!

Munka Érdemrend ezüst fokozat

Turcsi István

Negyvenhat éve született Kiskunhalason, földműves család gyermekeként *Turcsi István*, a III. sz. bányaüzem 34-es csapat, csapatvezető vájára.

— *Milyen út vezetett ehhez a kollektívához?*

— Huszonhat évvel ezelőtt kerültem a Komlói Szénbányászati Tröszt 3-as üzemébe csillésnek. Majd következett két év határőr szolgálat. 1964 októberében vettek fel a III. sz. bányaüzembe csillésnek, két év múlva segédvájár lettem. 1970-ben kerültem a 34-es csapatra szakvezető vájárnak, majd 1974-től csapatvezető vájárként dolgozom ebben a kollektívában.

— *Társadalmi tevékenység?*

— Középiskolás korombban KISZ-vezetőségi tagként, a Határőrségnél és az üzemben is KISZ-titkárként tevékenykedtem, majd hat éven keresztül szakszervezeti bizalmi voltam. 1964-ben lettem az MSZMP tagja, ahol öt évig tevékenykedtem üzemi pb-tagként. 1975-től alapszervi pártvezetőségi tag vagyok a Mélyszint I. alapszervezetnél.

— *Honnan ez az energia, aktivitás?*

— A munkához való hitvallásomat a szüleimtől örököltem, míg a mozgalmit közben vettem fel. A munkából és a társadalmi tevékenységből adódik az ember magánélete, s ezek összefüggő tényezők.

— *És a csapatmunka?*

— Zömében fiatalokkal dolgozom, akikhez bátran lehet nyúlni. Szeretném ezt a kollektívát szintentartani. Az eredményes munkának elengedhetetlen feltétele a biztonság és a fegyelem betartása és megkövetelése.

— *Mi a jövő?*

— Dilemma előtt állok, mivel a műszakszámom alapján hamarosan választ elé kerülök, de addig is és utána is szeretném a munkámat becsülettel ellátni.

Franyó J.—Csöndör L.

Munka Érdemrend ezüst fokozat

Solty László

Solty László 1967-ben került a IV. sz. bányaüzem jogelődjéhez, az I. sz. bányaüzemhez, mint frissen végzett lakatos. Azóta is ez az első munkahelye.

A gazdasági munka mellett mindvégig aktívan részt vett az üzem politikai életében. KISZ-alapszervezeti vezetőségi tagtól üzemi KISZ-titkárságon keresztül alapszervezeti párttitkárig minden funkcióba belekóstolt, ma az üzemi pártbizottság szervezőtitkári feladatát látja el. Most elsősorban erről a tevékenységről beszélgetünk Solty Lászlóval.

— *Mikor volt könnyebb politizálni, ma vagy munkaviszonyod kezdetén?*

— Az első időt, mondjuk tíz évet, tanulásnak tekintem. Az elődöktől meg kellett tanulni és a politikai munkát meg is kellett élni. Tulajdonképpen sosem könnyű, ha az ember lelkiismeretesen végzi. Tény, hogy a mai bonyolult helyzetben nehezebb. Persze nem vagyok pesszimista, mert a most lezajlott beszélgetések, a párton belül, bizonyították számomra, hogy a párttagságban megvan ez az aktivitás, amivel végrehajtható a párt kiutat kereső politikája.

— *Mennyire változott az emberek politikához való viszonya?*

— Ma mindenki politizál párton kívül és belül. Ez jó, mert a közömbösséget a társadalom iránt felváltja egy egészséges aktivitás. Ez is egyik eszköze a megújulásnak, mert jobban érvényesül a közös akarat.

— *Ez az élénkülés az üzem politikai életére is jellemző?*

— Igen, feltétlenül. Helyi kérdésekben számos eredmény született. Úgy ítélem meg, hogy az üzemben dolgozó társadalmi munkások meg tudnak felelni a felvetődő kérdésekre. Ehhez magam is hozzá kívánok járulni. A kollektíva szerintem alkalmas arra, hogy a társadalom által felvetett új kérdésekre megfelelő megoldásokat találjon.

Wesztl L.—Csöndör L.

Munka Érdemrend bronz fokozat

Berecz István

Ma már résznyugdíjas. Vállalatunk műszaki dolgozói közül elsőként vette igénybe a 63 százalékos keresetkiegészítést. Azóta otthon a kertben, a szőlőben piheni ki a ledolgozott, közel 27 év fáradalmait. Azokét az évekét, melyek alatt — jó munkája elismeréseként — hatszor kapott Kiváló dolgozó kitüntetést, ezenkívül Üzemigazgatói és Vezérigazgatói dicséretet, miniszteri kitüntetést is kiérdemelt. Birtokosa a Bányász Szolgálati Érdemérem bronz, ezüst és arany fokozatának is. A becsületesen letöltött idő során szerzett tapasztalatokat jogossá teheti a hozzá intézett kérdés: Mit tehetünk az utánpótlás érdekében, hogyan tartsuk meg a hozzánk érkező új embereket?

— Azt hiszem, három fő területen kellene lépni. Először is — hiányosságai ellenére — sokkal nagyobb országos propagandát érdemelne a keresetkiegészítési rendszer. Elsősorban a fiatalok — tehát iskolások, katonák körében —, akik érdekében megszületett ez a rendelet. Aztán valahogy rendet kellene teremteni a jelenlegi „menő" vájárok fejében. Nem szabadna elfelejteniük azt, hogy egyszer ők is kezdők, tapasztalatlanok voltak. A régiek mintha nagyobb türelemmel, emberségesebben, szeretettel tanították volna az újakat. Szem előtt tartották azt, hogy ha ők elmennek akkor az általuk kinevelt gárdának kell vállalnia a terhek nagyobb részét. Végül pedig szerintem a premizálás, tehát az érdekeltség terén is változtatni kellene. A műszakonkénti 100 forintos prémium egy csapat keresetében nem jelentős pénz.

Megszívlelendő tanácsok mindenki számára. Érdemes végiggondolni őket jövőnk érdekében, minél sürgősebben.

Benedek S.—Csöndör L.

Munka Érdemrend bronz fokozat

Fáy István

Mielőtt leülhettem volna *Fáy Istvánnal* beszélgetni, egy kis kirándulásra invitált. A III. sz. bányaüzemi meddődombon jártunk, ami azért volt számomra érdekes, mert még nem jártam odafennt. Majd a csillék közt bóklászva ecsetelte, mivel foglalatoskodik egy föld alatti fenntartó vájár. Az irodába beérve már korántsem volt olyan beszédes.

— Mit is mondhatnék magamról? Tizennyolc éves korom óta ezen a helyen dolgozom. A szorgalmamnak köszönhetően jutottam mindig előbbre, most a vasútépítők csoportvezetője vagyok. Fiatal srác korombban néhány barátom itt dolgozott, s ők csábítottak el a Villányi Állami Gazdaságtól. Azóta ők elmentek, én maradtam. Szakma nélkül kezdtem, s az évek múlásával elvégeztem a mozdonyvezetői, a segédvájári, majd a vájári tanfolyamot.

— A munkakörülmények lényegesen jobbak, mint negyedszázaddal ezelőtt. Elsősorban a vasútépítés gépesítésére gondolok. Munkánk tehát könnyebbé vált, de egy bányamunkásnak olyant is el kell viselni, mint a huzat, zaj, sár. Igen nagy gondot jelent területünkön az utánpótlás. A fiatalok nehezen szoknak hozzá a nehéz fizikai munkához és az előbb említett körülményekhez. Úgy tűnik, még a bányászati keresetkiegészítés sem hat csábítólag. A 3000 bányabeli műszakkal szemben nekem négy és félezer van, úgyhogy nemsokára külszíni munka után kell néznem.

— Egyébként a Mező Imre szocialista brigád életében éppoly szívvel és hévvel veszek részt, mint a pártvezetőség munkájában.

Helstáb J.—Csöndör L.

Munka Érdemrend bronz fokozat

Bódog Ferenc

Fiatal végzős vájártanulóként került az üzembe *Bódog Ferenc* vájár. Ma, mint rehabilitált, az új dolgozók betanításával foglalkozik és társadalmi megbízatásként 1972-től a IV. sz. bányaüzem II. körletének szakszervezeti főbizalmija.

— *A hosszú életpálya során — melyet számos egyéni és az általa vezetett csapattal elért kollektív kitüntetés fémjelez — milyen tapasztalatok rakódtak le benned a korábbi és a mai bányászkodásról?*

— Egy hirdetés hozott ide, de nem egyedül engem, mert az akkori végzősökből 37-en jöttünk. Amikor én végeztem, 360 fő tanult vájárnak, ma, ha jól tudom, 24-en tanulják Komlón ezt a szakmát. Talán ebből is látszik, hogy a szakma megbecsülése nem ugyanaz, mint régen.

— *A jelenleg bányába jelentkezőkről mi a véleményed?*

— Legtöbbjüknek szakmája sincs és ami egyértelműen idehozza őket, az a pénz. Tapasztalatunk, információjuk nincs a bányáról, ezért aztán utólag jönnek rá, hogy a pénzért meg kell dolgozni.

— *Gazdasági tevékenységed mellett szakszervezeti funkciót is ellátsz. Milyen ma a szakszervezet, menynyire képes érdekképviseletet ellátni?*

— A lehetőségekhez képest mindig igyekeztem, hogy ne maradjanak megválaszolatlan kérdések. Persze, ez a munka nem megy egyedül. Kellenek a jó partnerek, a társadalmi szervek, a gazdasági vezetés részéről. Én ezt a támogatást megkaptam. Szerintem, a szakszervezet nagyon sokat fejlődött, rengeteg vívmánya van, amire büszkék lehetünk, de elégedettek nem.

— *Mi az, amiben fejlődhet az érdekképviselet?*

— A jelenlegi érdekképviseleti munkában feltétlen szorosabb együttműködésre van szükség a gazdasági vezetéssel.

Wesztl L.—Csöndör L.

Köszöntjük vállalatunk kitüntetett dolgozóit!

Munka Érdemrend arany fokozat

Dr. Szikszai Géza osztályvezető

Jászberényben, ötgyermekes kovács apa, negyedik gyermekeként látta meg a napvilágot. Jóllehet, az édesapa nyomdokain haladva ő is a fújtató és az üllő mellé állt, kovácssegéd lett. A tanulás azonban mindig is vonzotta. Elvégezve a gimnáziumot, Budapestre került, ahol az Eötvös Loránd Tudomány Egyetem Jog- és Államtudományi Karán 1951-ben avatták doktorrá. Szigorlatainak egy részét már munkavégzés mellett tette le, mivel 1950 decemberében a szűkebb szülőföld, Jászberény bankjához került. Nem tölt itt el sok időt, útja ismét Budapestre vezet, ahol egy hathónapos, bentlakásos revizori iskolát végez el. Innen áthelyezéssel a pécsi bankhoz kerül, ahol vállalati ellenőrzési területen dolgozik, mígnem 1956 novemberében ugyancsak áthelyezéssel vállalatunkhoz, az akkori Bauxitbányához kerül. Azóta is, idestova 32 éve dolgozik a belső ellenőrzés területén. Az eltelt évtizedek során mérlegképes könyvelő, majd okleveles könyvvizsgáló és a Pénzügyminisztérium bejegyzett könyvszakértője lett.

A vállalatnál 1956 és 1960 között az ellenőrzési munkán felül jelentős feladatot vállal a számviteli, elszámolási rend és okmányfegyelem kialakításában. Így került az osztály feladatai közé a vállalati nyomtatványtár, valamint a Szervezeti és működési szabályzata. A gazdasági mechanizmus bevezetésekor külső vállalatoknál is végzett ellenőrzéseket, a Pénzügyminisztérium felkérésére.

A vállalat lakásépítési, a dolgozók lakáshoz juttatásának lehetőségeiben is oroszlánrészt vállalt. E munkálatok pénzügyi vezetésében 1974-től vesz részt tevőlegesen.

A belső ellenőrzési terület irányítása mellett jelenleg két közös vállalat, a MINNOVA és a Wolframinvest felügyelőbizottságában dolgozik pénzügyi-gazdasági, valamint mérlegvizsgálatokat végezve. Szerencsés embernek tartja magát, mert a rendezett, nyugodt családi háttér nagyban segítette munkáját.

V. T.—Cs. L.

Kiváló Munkáért miniszteri kitüntetésben részesült:

Antal Nándor Józsefné könyvelési csoportvezető

Barna Béla osztályvezető

Bán Gábor öntő-formázó

Berki Lajos művezető

Filus Károly aknász

Horváth Ottó szállítógépész.

dr. Majoros György főgeológus

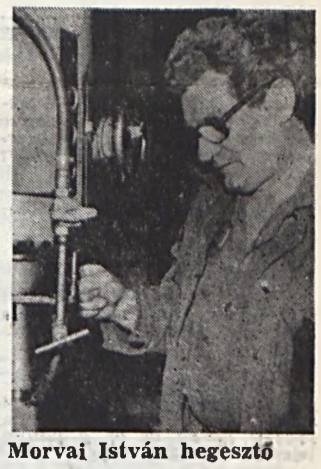

Morvai István hegesztő

Mecsei László szakvezető vájár

Nemes Károly aknavájár

Németh Géza területi főmérnök

Pozsgai Ervin munkaügyi vezető

Osztrogonácz József fúrómester

Szivler József körletvezető

Szilágyi Gyula csapatvezető vájár

Takács Lajos villanyszerelő

Ulrich Károly főmérnök-helyettes

Villai Elemér főkönyvelő

dr. Virágh Károly osztályvezető

Végh József kőműves

VÁLASZOK, INTÉZKEDÉSEK

az információkban felvetett kérdésekre

1. A IV. sz. bányaüzem dolgozói közül többen kérdezik, hogy a Kossuth L. utcai villamos szaküzletben miért írják fel annak a vásárlónak a nevét, aki 2000 forint feletti értékben vásárol? Igaz-e, hogy a jövőben az V. sz. bányaüzem dolgozóit azzal a busszal akarják szállítani Szentlőrincről, amivel eddig a III. és IV. sz. bányaüzem dolgozóit szállították?

A kérdésekre *Kovács Tamás*, a Baranya Kereskedelmi Vállalalat hálózatirányítási csoport vezetője és *Szabó Sándor* munkaellátási osztályvezető válaszoltak.

KOVÁCS TAMÁS: — Megkérdeztem az üzlet vezetőjét, aki azt a választ adta, hogy csak akkor kérik a vásárló nevét és lakáscímét, ha közületi számlát készpénzzel fizet, vagy ha a vásárló házhozszállítást kér.

SZABÓ SÁNDOR: — A kérdésben felvetett témát az érintett üzemek munkásellátásával közösen vizsgáljuk és a vizsgálati eredménytől függően tesszük meg a szükséges intézkedést, amiről értesítjük dolgozóinkat.

2. A Szolgáltató üzem dolgozói balesetveszélyesnek tartják, hogy a műszaki vizsgára váró gépkocsik egy része a 6-os úton áll.

Az észrevételre *Péterfia Balázs*, a Közúti Igazgatóság főmérnöke válaszolt.

— Az illetékes hatóságok ideiglenesen — a patacsi lakótelep területelőkészítésének az idejére — engedélyezték az ottani vizsgáztatást. Az engedélyezés előtt hatósági bejárást végeztek és nem találták különösebben balesetveszélyesnek, mert négysávos a 6-os út és azon a szakaszon már nem nagy a forgalom. A belső sáv zökkenőmentesen le tudja bonyolítani a forgalmat.

Kivizsgálta: **Gácsi Mátyás**

Felszabadulási ünnepség nyugdíjasaink részére

Felvételünkön a résztvevők Steinhöfer Károly ünnepi köszöntőjét hallgatják.
Csöndör László felvétele

Március 25-én délután 14.00 órakor zsúfolásig megtelt a Ságvári Endre Művelődési Ház nagyterme, ahol szakszervezetünk nyugdíjas tagjai gyűltek össze felszabadulásunk 43. évfordulójának megünneplésére.

Az ünnepi esemény alkalmat adott arra is, hogy a vállalatunk üzemeiben 1987-ben megtartott kommunista szombatok eredményeként összegyűlt pénz egy része — nagyobb hányada az elmúlt bányásznapon került kiosztásra — az alacsony nyugdíjas rászorultak segélyezésére szétosztható legyen.

Az ünnepség a magyar és a szovjet himnusz elhangzása után *Geresics Gyuláné* mély átéléssel előadott szavalatával vette kezdetét, majd *Steinhöfer Károly* mondott ünnepi beszédet.

Ezután az elnökségben helyet foglaló üzemi szbtitkárok saját üzemük nyugdíjasai részére kiosztották a segélyeket. Összesen 184 ezer forint került kiosztásra, 174 fő részére.

Végül az ünnepség *dr. Tóka Istvánnak*, a nyugdíjas alapszervezet titkárának zárszavával és az Internacionálé közös elénekelésével ért véget.

Bélafi László

Politikai vetélkedő

Az 1988-as mozgalmi év kiemelkedő eseménye az 1848-as szabadságharc 140., a KMP megalakulásának 70. és a Tanácsköztársaság 69. évfordulójának megünneplése. A KISZ MÉV Bizottsága négyfordulós vetélkedősorozatot rendez „1848—1918—1919" címmel az Ércbányász újság hasábjain keresztül KISZ-alapszervezetek, ifjúsági szocialista brigádok, vállalati kollektívák részére.

II. FORDULÓ

1. 1918. november 16—17-én a Forradalmi Szocialisták és a Baloldali Szociáldemokrata Ellenzék tagjai közös szervezet létrehozásáról tanácskoztak. Milyen kört hoztak létre?

.....

2. Ki írta „A katonafiamnak" című verset?

.....

3. Melyik volt az első — célját és tevékenységét tekintve — kommunista ifjúsági szervezet? Megalakulásának ideje?

.....

4. Mikor alakult meg a Nemzeti Tanács?
1 1948;
2 1918;
x 1920.

5. Melyik szervezetnek volt alapítótagja Duczynska Ilona és Sugár Tivadar?
1 IOSZ;
2 SZISZ;
x Galilei kör.

6. 1918. december 7-én jelent meg a KMP hivatalos lapja. Milyen néven és ez a dátum jelenleg minek a napja?

.....

7. Ki az a két szociáldemokrata vezető, aki a századfordulón a legtöbbet tette a munkásifjúság szervezése, tanítása, nevelése terén?

.....

8. Az őszirózsás forradalom kormánya — Károlyi kormánya — kinek a kezébe tette le az esküt?

.....

9. 1918. december 30-án az Ifjúmunkások Országos Szövetsége kimondta elszakadását az MSZDP-től. Milyen nevet vettek fel?

.....

10. A Kommunisták Magyarországi Pártja 1918. november 24-én alakult meg. Milyen csoportok képviselőiből, kikből alakult meg?

.....

.....

.....

Beküldési határidő: 1988. május 1.

Mikolics Zoltán

Egy résztvevő a veszprémi brigádtanácskozásról

Március 19-én, Veszprémben tartották a szilárdásvány bányászati vállalatok szocialista brigádvezetőinek ágazati tanácskozását. Vállalatunkat négyen képviselték. Közülük *Ádám Ferenc* V. sz. bányaüzemi csapatvezető vájárral beszélgettünk, aki fel is szólalt az értekezleten.

— *Kérlek foglald össze röviden felszólalásod lényegét.*

— Több témát is érintettem. Az általános vélemény szerint a brigádmozgalomban is az anyagiasság került előtérbe. Én cáfoltam ezt. Elmondtam, hogy ha értelmes célt tűznek ki, nálunk a bányászok habozás nélkül melléállnak. Hivatkoztam arra, hogy a nyugdíjas dolgozóink, vagy a lakásépítési alap támogatására meghirdetett szabadszombati műszakokon mindig teltház van.

— Néhány szó az „adminisztrálásról": én is, de a többiek is teljesen feleslegesnek tartjuk a brigádnaplók „lakkozását", mert ezek csak ritkán takarnak igazi teljesítményt, sokszor nincs mögöttük tartalom.

— Nem igazán jók a versenyformák. Rövidebb távokra kellene meghirdetni, áttekinthetőbbé kéne tenni a munkaversenyeket, s a kiértékelés is gyorsabb lehetne.

— Érthetetlen dolognak tartom azt, hogy a brigádmozgalomban szerzett elismerések, jutalmak miért adókötelesek? Még ott a helyszínen megnyugtatásul elmondták, hogy az új határozat szerint ez az összeg 5000 forintig adómentes.

— Méltánytalanul kevésnek tartom a bányászok elismerését akkor is, amikor a legmagasabb kitüntetéseket osztják. Ha egy-egy művész egyéves kiemelkedő teljesítményéért ilyen, vagy olyan kitüntetést kaphat akkor a több éven keresztül folyamatosan igen sokat teljesítő bányászok miért mostohagyerekek? A feltett kérdés jogosságát a résztvevők közötti zajos siker igazolta.

— *Mi a véleményed erről az értekezletről? Hasznos volt?*

— Csalódtam. Azt vártam, hogy útmutatásokat kapunk a brigádmozgalom továbbfejlesztéséről, új formákról, lehetőségekről. Ebből gyakorlatilag semmi nem jött be. Néhány felszólalástól eltekintve az egész tanácskozást a formalitás jellemezte.

Benedek Sándor

Műveljük szórakozzunk

A Ságvári Endre Művelődési Ház áprilisi programjából

Vállalati, üzemi rendezvények

16-án: A IV. sz. bányaüzem névadója.
18-án: III. sz. bányaüzemi KISZ-fórum.
25-én 16.00 órakor: Fordulónál? című vetélkedő.

Harmadik Színház

19-én 15.00 órakor: Szépség és Szörnyeteg.
20-án 15.00 órakor: Szépség és Szörnyeteg.
21-én 15.00 órakor: Szépség és Szörnyeteg.
22-én 19.00 órakor: Csirkefej.
25-én 19.00 órakor: Csirkefej.
28-án 19.00 órakor: Csirkefej.

Ságvári Mozi

16-án 16.00 és 18.00 órakor: Mária Braun házassága (NSZK film).
17-én 16.00 és 18.00 órakor: A betörő (szovjet film).
23-án 16.00 és 18.00 órakor: Schimansky felügyelő (NSZK film).
24-én 16.00 és 18.00 órakor: Tex és a mélység ura (olasz film).
30-án 16.00 órakor: Az erdő kapitánya (magyar film).
30-án 18.00 órakor: Én is jártam Isonzónál (magyar film).

Az Apáczai Csere János Nevelési Központ áprilisi programjából

16-án 13.00 órakor: BBS-filmek vetítése.
16-án 15.00 órakor: Kézműves játszó.
16-án 18.00 órakor: Moldován Domonkos: Heréltek című filmjének vetítése.
16-án 19.00 órakor: ART kísérleti Stúdió előadása.
16-án 21.00 órakor: Luis Lewis Carol—James Jayce—Ladik Katalin szövegei alapján: Alice performance.
19-én 16.30 és 18.30 órakor: Videófilmek vetítése az aulában.
19-én 19.00 órakor: ART Kísérleti Stúdió előadása.
20-án 9.30, 14.30 és 17.00 órakor: Pom Pom mesél...
20-án 14.00 órakor: Játszóház.
21-én 18.00 órakor: Diszkó.
22-én 14.30 órakor: Éneklő Ifjúság városi szintű kórusversenye.
22-én 19.00 órakor: Az operett gyöngyszemei.
23-án 15.00 órakor: Kézműves játszó.
26-án 16.30 és 18.30 órakor: Videófilmek vetítése az aulában.
27-én 14.00 órakor: Játszóház.
28-án 18.00 órakor: Diszkó.
30-án 16.00 órakor: Üttörő diszkó.
30-án 20.00 órakor: Candy buli.

Új utcanevek

A Pécs Megyei Város Tanácsának Végrehajtó Bizottsága 1988. március 11-én két közterület elnevezéséről döntött. A Cserkút vasúti őrház közterületnek a Tompa dűlő; a Pécs, Nagypostavölgy Alsó közterülettől induló új közterületnek Naposdomb utca elnevezést adták.

Az utcanévtáblák elhelyezéséről, az épületek házszámozásáról a tanács illetékes osztályai gondoskodnak.

J. K.

MEGYEI Ércbányász

A Mecseki Ércbányászati Vállalat dolgozóinak lapja
Felelős szerkesztő: **Kisdaróczi János**
Szerkesztő: **Ragoncsa János**
Szerkesztőség: 7633 Pécs, Hajnóczy u. 35. Telefon: 15-851
Vállalati telefon: 33-53
Kiadja: a Baranya Megyei Lapkiadó Vállalat
Felelős kiadó: **Dr. Jádi János**
Kiadóhivatal: 7601 Pécs, Hunyadi út 19. Telefon: 15-000

MÉV Nyomda 7633 Pécs, 39-es dandár út 19.
Felelős vezető: **Sperczel János**

Megjelenik kéthetenként
Előfizetési díj egy évre: 55,20 Ft
Előfizethető: a szakszervezeti bizalmiaknál
Ny-623-4

Fórum

A „Milyen szocializmust építsünk?" KISZ KB által indított vita következő fórumára 1988. április 20-án 15.00 órakor kerül sor a Központ tanácstermében.

Vitavezető: Bánáti Ferenc, a KISZ KB ifjúságkutató csoportjának osztályvezetője.

Minden érdeklődőt szeretettel várunk!

KISZ MÉV Bizottsága

Sikeres szereplés

A Veszprémben megrendezett idei divattánc magyar bajnokságon kiválóan versenyzett a Ságvári Endre Művelődési Ház Quadró táncklubja. Az elektrick boogie kategóriában Kollár István, a show dance kategóriában a Kollár—Antonik páros 1. helven végzett. Az akrobatikus rock and roll-ban megvédte országos bajnoki címét a Lehmann Yvette—Papp Viktor kettős. Az üttörő kis show-ban a Papp Szilvia—Kovács Gergő páros győzött, Rovó Attila diszcotáncban 2., Dunai Zoltán breakban 3. lett.

Szinházi jegyzet

Csirkefej

Lassan kiürül a nézőtér, s egyedül maradok Werner József kitűnő díszlete előtt: a Külvárosi éj jár az eszemben József Attilától, a játéktér idézi, nem a darab.

Még alig halt el a Vénaszszony (Bódis Irén örökké emlékezetes alakítása) halálsikolya, még ott úszik a levegőben a rendőrök cigarettafüstje, még fülembe csengnek az Apa, Sipos László indulatoktól túlfűtött monológjai, mégis inkább arra emlékszem, hogyan reagált a közönség, milyen hangok hallatszottak a nézőtéren, a szünetben, ki maradt ott azért, mert tetszett neki a darab, ki azért, mert restellt elmenni, s ki ment el idő előtt.

Láttam felháborodtságában belesápadt idős házaspárt a szünetben szinte menekülni, láttam elgondolkodó arcokat, hallottam meditációt a színház szent mivoltáról, ami a szép, a tiszta, mind nyelvét, mind mondanivalóját tekintve a példaadás, a követendő út, az emberi nemesedés színhelye. Hallottam a közelemben hangosan számolni, hányszor hangzik el töltelékszóként a „b... meg", s hallottam, hogy 82-nél ingerülten rászólt a társa, hogy hagyja már abba.

A Nyelvi illemtan című, nemrég megjelent könyvben Bachát László így ír: „Sokan... megszokásból élnek velük, mert abban a társadalmi csoportban, amelyhez tartoznak, ezek is nyelvi normájuk részei, ezek nélkül szinte nem is tudnak beszélni." És elolvastam az egyszerű, de jólszerkesztett kis szórólapon (milyen kár, hogy a bemutatóról elkésett) Koltai Tamás kritikarészletét: „... Spiró hősei nem káromkodnak, az ő töltelékszóként használt drasztikumuk a dadogó tudat jelentés nélküli salakja, amit spontán belső kényszerrel öntenek ránk, ahogy az utcán, vagy a villamoson is, leginkább szomorúságot és részvétet keltve bennünk, mert arra gondolunk, hogyha abbahagynák, vajon mit tudnának mondani helyette..."

A Srác (Görög László) rendkívül energikusan játsza igen nehéz szerepét, bár arról is hallottam beszélni a szünetben, hanghordozásából ítélve nem valószínű, hogy gyakran használná ezt az „elsorvadt nyelvet".

És hallottam hisztérikus vihogást, amikor annak semmi helye nem volt, döbbent csend helyett felcsattanó tapsot, mint a nagyoperett belépőjénél, vagy a bábszínházban — sajnos. De hallottam — szerencsére — dicsérő szavakat arról, milyen kiválóan és teljes összhangban szembesítette a rendező, Vincze János a lumpen primitívséget és a sznob értelmiségi kenetteljességet, melyet a Tanár, Ujvári Zoltán személyesített meg, kitűnően. Hallottam bírálni a dialógusok lassúságát, vontatottságát, mely szerintem éppen erénye a rendezésnek, a kapcsolatok elhidegülését, kiürülését, jelképezve, mely a Nő (Uhrik Dóra) és az Anya (Krasznói Klára) játékában vált jól érzékelhetővé.

Aztán láttam lelkes és könnyes szemeket, hallottam elragadtatott és dicsérő hangokat az amatőrök (Szebeni János, Pilinczes József, Inhóf László, Muschberger Ágnes, Csizmadia Gabriella és Fekecs Beáta) korántsem amatőr teljesítményéről.

Hallottam a hosszantartó, lelkes vastapsot, ahogy a közönség a darab végén megköszönte Spiró Györgynek bátor szembenézését valóságunkkal, Vincze Jánosnak és a Harmadik Színháznak a drámai előadást.

A ruhatárnál véletlenül meghallottam a fiatalasszony kérdését férjéhez: „Ugye ilyen nálunk már nincs?" De van. Sajnos.

K. J.

A szakszervezeti élet hírei

FIATAL dolgozók vezetőképző tanfolyama lesz 1988. november 28. és 1989. április 21. között, a SZOT Oktatási Intézetében, Balatonfüreden. 35 év alatti dolgozók jelentkezhetnek ifjúságpolitikai, munkaügyi és szociálpolitikai tagozatra. A jelentkezés módjáról a munkahelyi szakszervezeti bizottságok adnak tájékoztatást. Egyéni pályázatok benyújtása csak a vállalati szakszervezeti bizottságon keresztül lehetséges.

— — —

SZAKSZERVEZETI nap volt Balatonfüreden, a vállalati üdülőben, ahol az üdülő dolgozói a vszb munkatársaival találkoztak. Az üdülővel, a munkavédelmi oktatással kapcsolatosan hangzottak el javaslatok. Külföldi üdülést, gyermeküdültetési lehetőséget, albérleti hozzájárulás kiterjesztését, mikrobusz beszerzését és a hasonló üdülőkben, szállodákban nyújtott kereseti lehetőségek megteremtését kérték az üdülő dolgozói.

A KISZ-élet hírei

ÁPRILIS 20-án: „Milyen szocializmust építsünk?" vita. Vitavezető: Bánáti Ferenc, a KISZ KB ifjúságkutató csoportjának vezetője.

— — —

ÁPRILIS 23-án: Sportkavalkád a Sportcsarnokban 8.00 órától.

Rövid előzetes az éves indulásunkról

(Folytatás az 1. oldalról)

Változatlanul feladatunk az általános létszámcsökkentés mellett növelni létszámunkat a termelőknél, közvetlen kiszolgálóiknál és csökkenteni ott, ahol az meghaladja a szükségeset. A bruttósítást kisebb-nagyobb zökkenőkkel végrehajtottuk, bár további pontosítás ismét szükséges. E munka tapasztalatai felhívják figyelmünket a különböző rendelkezések egységes vállalati értelmezésének a fontosságára, a vitatott vagy vitatható rendelkezések időben történő tisztázására.

Legnagyobb gondunk továbbra is a gazdaságossági követelmények terén jelentkeznek. A normatív szabályozás alapján terv szerinti gazdálkodásunk veszteséges. Sokirányú intézkedés szükséges e helyzet megváltoztatására, kezdve a normatív szabályozástól eltérő indokolt egyedi leiratos engedélyek megszerzésétől, a költségek csökkentésére irányuló átfogó vállalati előírásokig, az egyedi munkahelyi végrehajtásig. Ezen intézkedések sorába tartozik az anyagkészletek és az anyagfelhasználás gondos szétválasztása mind a készletek, mind a ráfordítások csökkentése, a feleslege eszközállomány értékesítése és eddig még nem alkalmazott módszerként a létszámcsökkentés, mint ráfordításaink csökkentésének egyik jelentős eszköze.

Felettes szerveink utasítására az elmúlt évben részletes intézkedési tervet dolgoztunk ki munkánk hatékonyságának növelésére, gazdálkodásunk javítására. Ezen intézkedések egy részét már teljesítettük, más részét még nem vagy csak részben. Az előttünk álló feladatok indokolják ezen feladataink részletes vizsgálatát, szükség szerinti módosítását, illetve kiegészítését, hogy gazdálkodási téren is megfeleljünk az előttünk álló követelményeknek.

dr. Patla Károly

Az Ércdúsító üzem pártalapszervezeteinek titkárai üzemlátogatáson vettek részt a Szolgáltató üzemben, majd a vendéglátókkal — a Szolgáltató üzem pártbizottságának tagjaival — a pártmunka időszerű kérdéseiről folytattak eszmecserét. Képünkön a vendégek üzemlátogatásra indulnak. Egyed Imre felvétele

Betegségmegelőzés

A vastag- és végbél betegségek egyre nagyobb egészségügyi problémát okoznak szerte a világon. Hazánkban 1980 és 1986 között 30 százalékos növekedést mutatott a betegségek előfordulása, 5 éven belül már 47 százalékos növekedésre számíthatunk.

A betegségek nagy részének kialakulásában döntő szerepet játszik a helytelen táplálkozás.

Világszerte nagy kampány bontakozott ki az egészséges életmód és táplálkozás érdekében. Magyarországon is egyre többet foglalkozunk ezzel a témával, azonban bizonyos helyi sajátosságok (magyaros ételek, megszokás, gazdasági tényezők stb.) akadályozzák a helyes és egészséges táplálkozásra való áttérést.

A megelőzés mellett rendkívül fontos a korai felismerés, diagnosztizálás, mivel a kialakult betegségek kezelése már hosszadalmas. Az országos egészségmegőrző program keretében a Szociális és Egészségügyi Minisztérium útmutatása alapján még az év folyamán megkezdjük a vastag- és végbél betegségek komplex szűrővizsgálatát székletből, amelynek első lépcsőjét az üzemorvosi rendelőkben tervezzük elvégezni, elsősorban a 40 év feletti föld alatti dolgozók köréből. A szűrővizsgálat elvégzéséhez a résztvevők legmesszebbmenő támogatását, együttműködését kérjük. Az üzemorvosi rendelőkben a résztvevőket tájékoztatni fogják a széklettartályok helyes kezeléséről, a mintavétel módjáról, egyéb teendőkről. Ezen kívül minden szűrésben résztvevő, a tartályokhoz mellékelten a táplálkozási és mintavételi útmutatót írásban megkapja. Kérjük olvassák el figyelmesen és tartsák be azokat!

A Mecseki Ércbányászati Vállalat nem kevés anyagi áldozatot, üzemegészségügyünk pedig többletmunkát vállal ennek a szűrővizsgálatnak a bevezetésével dolgozóink egészségvédelme érdekében, ezért reméljük, hogy együttműködésünk hasznos lesz és hozzájárul az egészség megőrzéséhez.

MÉV Üzemegészségügyi Szolgálat

Ifjúsági termelési hónap

A III. sz. bányaüzem KISZ-bizottsága a gazdasági és társadalmi vezetés egyetértésével az 1988. évi gazdasági feladatok sikeres teljesítése érdekében „Ifjúsági termelési hónap" címen versenyt hirdet az üzem vájvégi és kiszolgáló brigádjai részére április hónapban.

A VERSENY FELTÉTELEI

I. Műszak kiteljesítése: 18 műszak/fő.

II. Szakmányos terv teljesítése: bányafúrás brigádjai számára: 130 százalék; egyszakos hagyományos fejtési brigádok számára: 125 százalék; kétszakos hagyományos fejtési brigádok és az önjáró technikával dolgozó brigádok számára: 120 százalék; háromszakos hagyományos fejtési és vágathajtó brigádok számára: 115 százalék.

III. Saját hibából eredő, 3 napon túli baleset nem lesz a brigádban.

IV. A munka- és technológiai fegyelem maradéktalan betartása.

V. A brigád 80 százaléka részt vesz a kommunista műszakon. (Igazolatlan mulasztás kizáró ok a versenyből!)

A VERSENY DÍJAZÁSA

A vájvégi brigádok számára az 1. helyezett 1000, a 2. 900, míg a 3. 800 forint/fő pénzjutalomban részesül, de a helyezettek száma kategórlánként változik.

A BÁNYAFÚRÁS DÍJAZÁSA A KÖVETKEZŐ

Az 1. helyezett 900, a 2. 800, míg a 3. 700 forint/fő pénzjutalomban részesül.

A GÉPÉSZET ÉS SZÁLLÍTÁS DÍJAZÁSA

Csak az 1. és 2. helyezettek részesülnek pénzjutalomban, melynek összege 800, illetve 700 forint fő.

A jutalmak átadására májusban kerül sor röpgyűlés keretében.

F. J.

Új üzemigazgató az V. sz. bányaüzem élén

(Folytatás az 1. oldalról)

majd robbantómester, később aknász, s végül körletvezető lettem. A III. sz. bányaüzembe főaknászként kerültem át, majd hamarosan az üzem főmérnöki teendőivel bíztak meg. A fiatal üzemben fiatal műszakiak és ugyancsak fiatal vájvégiek alkották a magot, ami a későbbiekben egyre jobban gyarapodott. Ezt a kezdeti időszakot úgy összegezném, hogy tapasztalatlan, de lelkes, bányászatot szerető és alkotni kész emberek jellemezték. Fogékony volt itt mindenki az újra. Hogy mást ne mondjak, a III. sz. bányaüzemből indult ki a gyorsvágathajtás. Az üzem felfutásának időszaka az 1962—1964-es évekre esik. Az üzem vezetője ez utóbb említett esztendő januárjában lettem. Az első sikeresebb évünk az 1968-as volt, ez évi munkánkért nyertük el először az Élüzem címet. Ekkor a jó munka feltételeként mind jobban kialakult a politikai, társadalmi és gazdasági vezetés egységes gondolkodása és cselekvése. Ehhez az esztendőhöz kapcsolódik a kísérletképpen elsőként nálunk bevezetett ötnapos munkahét is, amit a későbbiekben a vállalat minden üzeme átvett. Az új technikák, technológiák bevezetésének kezdete is erre az időszakra esik. Ekkor vezettük be a fejtési fémtámokat, képeztük ki a déli vakaknát, korszerűsítettük a vágathajtást, megjelentek a Minirondók, a nagyobb szkréperek, majd az önjáró technika. Örömteli volt, hogy mindig sikeres tervteljesítéssel nézhettünk szembe.

— Fiatalként, hibákat is elkövetve, azokból okulva, lassan öregedve, tüskéket is összegyűjtve alakult ki az ember ebben az üzemben Minden bizonnyal a többiekkel együtt én is így jutottam előre, mellőzve mindenfajta diadalmenetet, megélve természetesen kudarcokat is. Az emberekben, legyenek azok vezetők, munkatársak, vagy vájvégiek, mindig bíztam, igaz hasonló elvárásaim voltak nekem is. Ebben sokat segített az, hogy a vállalat vezetése szintén bizalmat és önállóságot adott részemre, részünkre. Azok az eredmények, amiket a III sz. bányaüzemben elértünk közös akarattal formálódott egésszé. Az V. sz. bányaüzemben ugyanilyen közös akaratnak kívánok a részese lenni, amit remélem sikeres évek követnek — mondotta végezetül Kocsor Ferenc, az V. sz. bányaüzem igazgatója.

Veress Tamás

A komplex polgári védelmi gyakorlat hírei

A VÁLLALAT polgári védelmi parancsnoka kiadta a komplex polgári védelmi gyakorlat elgondolási tervét, valamint a levezetési tervét, melynek alapján az üzemekben megkezdődött a gyakorlatra való felkészülés.

KIADÁSRA került a gyakorlat pártpolitikai biztosítási terve, melyben meghatározásra kerültek a felkészülést és végrehajtást elősegítő politikai feladatok, a politikai helyettesek, politikai megbízottak tennivalói.

VÁLLALATI, majd üzemi parancsnoki értekezleteken, a felkészülést elősegítve, a parancsnoki állomány áttekintette az egyes mozzanatokon belül a közlésekben meghatározott feladatokra teendő intézkedéseiket. Meghatározták a megteendő intézkedések időrendjét és sorrendiségét.

F. L.

Felhívás!

A KISZ MÉV BIZOTTSÁGA ÖTLETBÖRZÉT RENDEZ

Az Ötletbörze időpontja és helye: 1988. május 5., 12.00—18.00 óra, MÉV Központ tanácsterem.

Résztvevő lehet vállalatunk minden dolgozója, aki úgy érzi, hogy ötlete segítheti a MÉV céljainak elérését.

Kis és nagy ötleteket, javaslatokat várunk, amelyek vállalatunk bármelyik fő- és melléktevékenységi ágát érinthetik (művelés, robbantás, rakodás, szállítás, szellőztetés, gépészet, villamosság, bányamérés, geológia, geofizika, hidrogeológia, környezetvédelem, balesetvédelem, munkaszervezés stb.).

A javaslatok elbírálása és jutalmazása a helyszínen azonnal történik, a hasznosíthatóságtól függően 500—750—1000 forint jutalom adható, melyet 20 százalékos adó terhel.

Egy-egy dolgozó több javaslatot is tehet, illetve továbbfejleszthet korábbi ötleteket is. Ezeket külön-külön bíráljuk és jutalmazzuk.

A KISZ MÉV Bizottsága biztosítja, hogy az arra alkalmas javaslatokat egy szakemberekből álló kollektíva — az ötletadó bevonásával — részletesen, újításként kidolgozza.

„Az ötlet a tiéd, a célunk közös!"

KISZ MÉV Bizottsága

Kovács „tanár úr"

A hajdan népszerű csapatvezető és a szakmában még ma is fogalomnak számító Kovács Imre rehabilitálása után, 1984 januárjától az V. sz. bányaüzem föld alatti oktatója. A címben leírtak tehát mindenképpen helytállóak, még ha a főszereplő tiltakozik is e titulus ellen. Tanár — mondom én —, mivel minden porcikájával érti a bányászatot, s úr, mert nyersességével, őszinte szókimondásával, ami egyenlő a becsülettel, igaz ámulatba ejti a hallgatót. Mindezt akkor is igaznak vélem — mármint az urat —, hogy tudom, Kovács Imre még ma is aktív munkásőr és az üzem pártbizottságának és végrehajtóbizottságának a tagja.

— Vágjunk bele a közepibe — mondja sürgetően —, nem mintha sietnék..., de ha már én vagyok a tanár.

— Nagyszerű. Csakhogy elfogadja. Az elmúlt négy évben mennyi újfelvételes fordult meg a keze alatt?

— Hú. Rengeteg.

— Mind itt maradt?

— Egy frászt. Nagy a fluktuáció. Volt olyan félév, hogy 140 embert vett fel az üzem, s jó, ha ötvenen maradtak. Hetente átlagosan négy—öt ember jön. Ami azonban szembetűnő, hogy az utóbbi egy évben több a vájvégi jelentkező, mint az egyéb szakmával rendelkezők.

— Előfordul, hogy már a kötelező bányajárás ideje alatt megfutamodik az újfelvételes?

— Tisztázzuk a legfontosabbat. Nem kötelező bányajárásról, hanem alapoktatásról beszélünk ma már. Az alapoktatás napjainak száma attól függ, hogy honnan jön az újonc, s eszerint egy, három, vagy hat nap, amit velem, illetve Polgár Györggyel, az elméleti oktatóval töltenek.

— Nos, a vadidegen az, aki hatnapos alapoktatásban részesül, s közöttük akad olyan, aki már az első bányajárás után elmenekül. A többség azonban akkor futamodik meg, amikor már igazából munkába áll, s érzi, tapasztalja, nem ingyen adják itt a fizetést.

— Milyen végzettséggel jönnek a fiatalok?

A fiatalok gyűrűjében... S.-né Forr Anikó felvétele

— Nem tudom, hogy sajnost mondjak-e, vagy örömtelit, de a nagy többség minimum érettségivel, illetve legalább egy szakmával rendelkezik. És jó szakmákkal. Jönnek lakatosok, autószerelők, karosszérialakatosok, befürdött géemkások, sőt főiskolát abbahagyók is. Egyértelműen az átlagosnál magasabb kereset és a könnyebb lakáshozjutás reményében.

— Ön nagy tapasztalatú bányász, amolyan utolsó mohikánja a még munkálkodó „első embereknek". Képes arra, hogy első látásra megállapítsa, az újonc megfutamodik-e vagy marad?

— Varázsló nem vagyok, de nagy valószínűséggel valóban megmondom kiből lesz bányász.

— Csupán ránézésből?

— Egy fenét. Elbeszélgetek minden egyes gyerekkel. A beszélgetés során megtudom honnan jött, hányadik munkahelye a miénk. Tapasztalom azt is: vagány, szerény, lezser, flegma sráccal állok-e szemben. Különben három hónap a vízválasztó, aki addig kitart, marad. Örömmel tapasztalom viszont, hogy az utóbbi években sok régi dolgozónk gyermeke, gyermekei közeli rokonai egyre-másra munkára jelentkeznek.

— Jó, hogy mondja. Önnek hat gyermeke van, öt fiú. Van aki a nyomdokaiba lép?

— Ma még nincs. Egyik gyermekemet sem irányítottam, hogy milyen pályát válasszanak. Ők döntöttek. A legidősebb építésztechnikus, művezetőként dolgozott, de egy ideje már a Szolgáltató üzemben kompresszor- és szívattyúkezelő, Második fiam itt az üzemben géplakatos. A többiek tanulnak még, de a negyedik fiú, aki karosszérialakatosnak készül, időnként — talán amikor gondterheltek lát — vigasztal: „Apu, bányász leszek" — ismétli fia szavait boldogan a hajdan legendás hírű 10-es csapat vezetője, Kovács Imre tanár úr.

Veress Tamás

VÁLLALATI ÉS ÜZEMI TERVMUTATÓK (KIEMELT) TELJESÍTÉSE

az év elejétől (1988. I—III. hónap)

VÁLLALAT			
fémtermelés kg			**104,5%**
vágathajtás fm			**104,7%**
létszám fő			**98 %**
geológiai mélyfúrás fm			**61,2%**
ÉRCDÚSÍTÓ ÜZEM:			
vegyi feldolgozás t			**98,6%**
BÁNYAÜZEMEK:	**III.**	**IV.**	**V.**
		százalékban	
nyersérctermelés fkg	**93,1**	**100,9**	**115,1**
vágathajtás fm	**100,6**	**100,1**	**114,3**

HÍREK

A VÁROSI tanács megrendelésére hatezer kutyaoltást igazoló bilétát készít a Szolgáltató üzem föld alatti szállításán dolgozó KISZ-alapszervezet. A munkáért járó összeget közösségi célokra fordítják.

*

A SZOLGÁLTATÓ üzem sportaktívái március 28-án sportbizottsági ülést hívtak össze, ahol megbeszélték az éves rendezvénytervet. A legközelebbi program április 19-én, üzemi asztalitenisz-bajnokság lesz, majd 26-án a sakk nagymesterei mérik össze tudásukat.

*

A SZOLGÁLTATÓ üzem KISZ-bizottsága beszélgetésre hívta össze az üzemben dolgozó pályakezdő diplomásokat azzal a céllal, hogy újra lendületbe hozzák az üzemi FMKT munkát.

*

A MÉV TERMÉSZETJÁRÓ szakosztálya április 24-én, vasárnap a következő túrát bonyolítja le. Útvonal: Magyaregregy—Vörösfenyő kh.—Somosi kút—Németdöglés—Iharos kút—Gergely Éva forrás—Márévár—Máré csárda. A távolság kb. 12 km. Találkozás: a pécsi autóbusz-állomáson, a szekszárdi (Mázaszászváron át) járatnál háromnegyed 9 órakor (11-es kocsiállás). Visszaérkezés 15.00 óra körül. A természetjárást kedvelő dolgozóinkat szeretettel várja a szakosztály vezetősége.

SZEMÉLYI HÍREK

Nyugállományba került: Szabó Lajos vájár (III. sz. bányaüzem); Dunavölgyi János föld alatti villanyszerelő (IV. sz. bányaüzem); Hegedüs Miklós föld alatti lakatos, Kis Nagy Géza föld alatti lakatos, Madarász György bányamester, Szabó József vájár, Kalányos György csillés, Tölgyesi Ferenc villanyszerelő, Gyenes János szállítógépész (V. sz. bányaüzem); Tóth Árpádné takarítónő, Horváth Józsefné takarítónő, Kréczó Gyula portás, Oláh Sándor üzemegységvezető, Sztojka Ferenc gépkezelő, Harangozó László lakatos, Németh József műszerkezelő, Czifra Lajos gépkezelő (Érdúsító üzem); Bálint Károly gépjárműszerelő, Virágné Székelyhidi Piroska lámpakiadó (Szolgáltató üzem); Horváth Gézáné takarítónő (Központ).

A nyugállományba került dolgozóinknak ezúton is megköszönjük a vállalatunknál végzett eredményes munkájukat, s nyugdíjas éveikhez kellemes pihenést, jó egészséget kívánunk.

Meghalt: Kingl Csaba segédmunkás (IV. sz. bányaüzem); Bagi István vájár (V. sz. bányaüzem); Izményi Jenő karbantartó lakatos (Szolgáltató üzem).

Március 26-án az MHSZ székházában rendezték a Szocialista Hazánkért honvédelmi vetélkedő városi döntőjét. A versenyen kiválóan szerepelt az Érdúsító üzem csapata. A Tukora István, Tarjányi Sándorné, Bodnár László, Csicsvári István összetételű együttes a második helyen végzett. Csöndör László felvétele

Eötvös Kupa

A hagyományos Eötvös Kupa teremlabdarúgó villámtornát március 26-án délután kettőtől rendezte meg az Eötvös Loránd operátor-nosztalgia brigád és a III. sz. bányaüzemi KISZ-bizottság. Az idén a TÁSI, az Építők Úti Általános Iskola adott helyszínt azaz tornatermi lehetőséget e rendezvény lebonyolítására, melyen kilenc csapat vett részt, 75 fővel. A helyszínen történő sorsolás után a csapatok három csoportban körmérkőzések alapján döntötték el a továbbjutó helyeket. A döntőbe csak a csoportgyőztesek kerültek. A mérkőzéseken a pályán egyszerre csak négy mezőnyjátékos és egy kapus szerepelhetett, míg a cseréket folyamatosan lehetett végrehajtani. A játékidő 2x5 perc volt. A győztes mérkőzésekért 3 pontot, míg döntetlen esetén a büntetőrúgások után 2, illetve 1 pontot kaptak a csapatok. A három döntőbe jutott csapat szintén körmérkőzések alapján döntöte el a végső helyezéseket, melynek végeredménye a következő lett:

A tavalyi kupavédő, immár egymás után harmadik alkalommal nyerte el az Eötvös Kupát, védte meg elsőségét a Főbányamesteri csoport, míg a második helyen a Mélyszint I. KISZ-alapszervezet „A" csapata, illetve a harmadik helyen a III. körlet csapata végzett. Az első három helyezett csapatok oklevélben és pénzjutalomban részesültek a helyszínen megtartott eredményhirdetéskor.

Franyó József

Lövészet

Évről évre március 21. tiszteletére a III. sz. bányaüzemben lövészversenyt rendeznek. Az üzemi KISZ-bizottság, a helyi MHSZ lövészklub és az Eötvös operátor brigád mindent megtettek annak érdekében, hogy a három szakban dolgozók kiszállás után, illetve leszállás előtt teljesíthessék a kispuska lövészetet, amely egyéni és csapatversenyből állt.

Március 22-én egész nap esett az eső, amely sok eddigi résztvevőt riasztott el a rendezvénytől. Az időszakosan megjelenő szél a versenyzők eredményét rontotta el az elmúlt évekhez viszonyítva. Ilyen nehéz körülmények között csak dicséret illeti azt a 124 főt, aki végül is teljesítette a 3 próba és 10 értékelt lövésből álló lövészetet.

Az egyéni verseny végeredménye a következő lett: A nőknél 1. helyezett lett Körmöndi Béláné 24 találattal, a 2. helyen végzett Bráda Zoltánné 16-tal, míg a 3. helyezett lett 2 találattal Istókovics Éva (mindhárman a Szvetlana Szavickaja ifjúsági szocialista brigád tagjai).

A férfiak versenyét Gazdag István (szállítási körlet) nyerte 89 köregységgel, a 2. helyet Papp Gábor (Pécs ifjúsági brigád) szerezte meg 82 találattal, míg a 3. helyen végzett Csizmadia József (Eötvös gépész szocialista brigád) 78 találattal.

A csapatversenyt minimális különbséggel a Pécs bányamező ifjúsági szocialista brigád nyerte az Eötvös operátor-nosztalgia brigád előtt, míg a harmadik helyen a Bock geológus szocialista brigád végzett.

A mozgósítási versenyben az alapszervezetek közül az 1. helyen végzett a Mélyszint I., a 2. helyen holtverseny alakult ki a Gépészet és Iroda között, míg a 3. helyen a Mélyszint III. végzett.

A kiszolgáló brigádok mozgósítási versenyét az Eötvös operátor-nosztalgia ifjúsági szocialista brigád nyerte a Zsigmondy szocialista brigád előtt, míg a 3. helyet az Eötvös gépészeti szocialista brigád szerezte meg.

Valamennyi helyezett elismerő oklevélben részesült, míg az egyéni győztesek 500 forintos vásárlási utalványt kaptak jutalmul az értékelést követő napon.

Franyó József

Horgászat

A közelmúltban már foglalkoztunk az Ércbányászati Dolgozók Horgász Egyesületének 1987. évi tevékenységével. Az akkori írásunkban utaltunk arra, hogy visszatérünk a halgazdálkodás, a lehalászás, a haltelepítés és a versenyeredmények ismertetésére.

A horgászegyesület az 1987. évi versenyprogramját az előírtak szerint teljesítette. Az első versenyüket május 3-án rendezték a Pécsi-tavon. A válogató jellegű halfogó versenyen több mint húsz fő várta a szerencsét, amely felnőtteknél *Akl Tibornak*, az ifjúságiaknál *Vajda Csabának* kedvezett. Május végén rendezték meg 48 fő részvételével az egyesületi halfogó és halászléfőző versenyüket a szőkei tavon. Akik igazán örülhettek: a felnőtteknél *Takács Pál*, az ifjúságiaknál *Vajda Csaba*. A nagy erőpróbára július 13—14-én, a Heves megyei Szücsi tavon kerül sor, a XII. Országos Bányász Horgász Kupa keretében. A négyfős csapatuk (29 induló) 30 kiló feletti halfogással a negyedik helyen végzett. A felsoroltakon kívül még több versenyen is rajtoz álltak, kitűnő eredményeket értek el.

Az egyesület a szőkei kettes és hármas tavaiban haltermeléssel és halneveléssel foglalkozik. Az 1. sz. tóban a becsült halállomány közel 150 mázsa, így a telepített halak mennyisége arányban áll a kiadásra tervezett és a napijegyek számával.

Kovács M.

Mohács után

„Ki gépen száll fölébe annak térkép e táj" — vallotta egyik gyakran idézett költőnk azt az örök igazságot, hogy onnan a magasból bizony egész másképp fest csöpp hazánk, mint innen, ahol élünk, ahol megszületett Vörösmarty Mihály és ma már több mint tízmillió ember próbál boldogulni.

Ez azonban — be kell látnunk — nem megy egykönnyen. Himnuszunk költője már a múlt században megénekelte balsorsunkat, idén pedig a tavalyi aszályos évet követően nem elég, hogy az adóreformot is bevezették, még a török válogatottal is megmérkőztek aranylábú labdarúgóink. A gigászok csatájában végül is a magyar jobbszélső győzött, mert a barátságos mérkőzés 91. percében egy, a kapusról lepattanó labdát úgy talált el a csúnyábbik lábával, hogy az túlcsorgott a gólvonalon. Így aztán kilencven perces unalom után úgy kivertük a törököket a Népstadionból, hogy kérdéses, jövőre vállalkoznak-e ellenünk barátságos mérkőzésre.

A pesszimista, a közvéleményt rossz irányba befolyásoló újságírók a másnapi lapokban lehúzták a keresztvizet nemzeti tizenegyünkről és említést sem tettek arról, hogy Allah tulajdonképpen velünk volt. Aki a meccset látta, ezzel tisztában van. Talán megérne egy misét — a tévében — mármint Allah tevékenysége, de engem más valami is foglalkoztatott a másnapi sajtójelentésekben. A nyilatkozatokról van szó. Hetek távlatából ma már meggyőződéssel mondhatom, én nem ugyanazt a meccset láttam, mint a labdarúgás honi atyafiai. Talán az volt a baj, hogy nem voltam ott a Népstadionban a nagy derbyn, szolidaritást vállalva avval a háromezer lelkes szurkolóval, akik bizony időnként olyanokat kiabáltak, mint például: Dolgozzatok!

Valószínűleg ezt a sértést labdarúgóinknak szánták, bár ki tudja?

A nyilatkozatokra visszatérve, azt hittem, egy focimeccs másképp fest a díszpáholyból, mint a tévéből. A sajtó számára biztosított ülőhelyek is sokkal közelebb voltak a küzdőtérhez, mint kellett volna.

Így történhetett meg az, hogy az egyik igencsak nagy példányszámban megjelenő napilap sportoldalán másnap olyan cím éktelenkedett, ami Mohácsot idézte. Ennek meg is lett a foganatja, mert négy nap múlva a Mohács kilenc gólt rámolt be a BTC hálójába.

A közbülső időszak krónikájához csak annyit, egy igencsak népszerű és szeretett politikusunk egyik nyilatkozatában korholóan szólt a Mohácsot idéző főcímről. Joggal hiszem azt, még egy történelmi ismeretekkel alig rendelkező sportújságírónak is tudnia kéne, hogy Mohácson enyhén szólva nem nyertünk. Márpedig — hacsak az újságíró nem görögajkú —, miért akarja a Népstadionbeli pireuszi diadalt a mohácsi csatával kapcsolatbahozni. Vagy talán mégiscsak tájékozott és tudja, a törökök azt hitték, a magyar hadak csak cselből „fociztak" így — mármint Mohácson —, mert a spanyolok és az írek ellen tartalékolnak?

A választ a jövő adja majd meg és, ha Allah fele olyan nagy, mint amilyen magasról nézték az illetékesek a török meccset, akkor nem lesz itt 150 éves spanyol uralom.

A viccet félretéve és komolyra fordítva a szót, jobb helyet kellene találni az illetékeseknek. Olyat, ahol hallja a lihegő szélső fújtatását, ahol látja a stoplik szakította sebeket, ahol valóban átéli egy megméretés minden kínját és keservét.

Ki gépen száll fölébe, az megcsodálhatja a Népstadion gyönyörű építményét, zöldelő pázsitját, de ami lent történik, azt a legjobb gukkerrel sem látja... Legfeljebb a feltételezései lehetnek optimisták.

N. G.

Tűzesetek előfordulásai és megelőzései

Interjú Kiss Sándorral, a MÉV tűzvédelmi vezetőjével

Az utóbbi időben megdöbbentő és drámai tűzesetekről hallhattunk és olvashattunk. A tüzek következtében emberek százai, százmilliós értékek válnak a tűz martalékául. Sajnos a legtöbb esetben emberi figyelmetlenségből és gondatlanságból adódnak. Ezekről a kérdésekről beszélgettünk Kiss Sándorral, a MÉV tűzvédelmi vezetőjével.

— Az elmúlt harminc év alatt volt-e vállalatunknál drámai tűzeset?

— Jó pár eset volt, de olyan kiemelkedő, vagy emberéletet követelő nem. Az eddigi legnagyobb tűzesetünk a golgotai volt, 1982-ben, közel 1,7 millió értékű anyag lett a tűz martaléka.

— Mit lehet tenni és hogyan lehet megelőzni a tűzeseteket?

— Elsősorban a dolgozók oktatásával, a tűzvédelmi szabályok betartásával, a munkafegyelemmel nagymértékben megelőzhető a tűzesetek nagy százaléka.

— Az elméleti ismeretek mellett milyen lehetőség van a gyakorlati elsajátításra?

— Szerencsére tűzoltóinknak ritkán kell részt venniük tűzoltásban. Különböző foglalkozásokon gyakorolnak és részt vesznek az állami tűzoltóság által szervezett és vállalati tűzoltói versenyeken, ezáltal is gyarapítva szakmai felkészültségüket.

— Éves szinten hány tűzeset történik és mennyi az ebből eredő vállalati tűzkár?

— Az egészet nem kívánom felsorolni, de példának megemlíthető, hogy 1982-ben 2 tűzeset volt, a kár értéke 1,7 millió forint, 1983-ban szintén 2, a kár 40 ezer forint, 1984-ben 5, s az összkár 190 ezer forint, 1985-ben 2 esetben volt tűz, a kár 690 ezer forint. A legtöbb tűzeset 1986-ban volt 9 alkalommal, a kár mindössze 39 ezer forint, míg 1987-ben 2 esetben volt tűz, ennek kárértéke 150 ezer forint volt.

— A tűzesetek többsége mire vonatkoztatható vissza?

— Elsősorban emberi mulasztásra és gondatlanságra. Ilyen például a szállón keletkezett szobatűzek gyakorisága, égő cigarettával való elalvás, vagy öltözői tüzek.

— Mit kérne a dolgozóktól, illetve mire hívja fel leginkább a figyelmüket a tűzesetek megelőzése érdekében?

— Legyenek igényesek saját magukkal és környezetükkel szemben és ne menjenek el kisebb-nagyobb szabálytalanságok mellett, jobban vigyázzanak az otthonukra és hétvégi házaikra, mert az utóbbi időben igencsak megszaporodtak az efajta tűzesetek is.

Kovács M.

Focizó újító

A kocogás (még) ingyenes

A vállalati sportrendezvények résztvevői, illetve csendes szemlélői bizonyára találkoztak már *Tölgyfa Sándorral*, hisz nincs olyan megmozdulás (főleg focirangadó), ahol ne lenne ott. Ha a sportolókról beszélünk, ritkán használunk olyan jelzőket, mint elmélkedő, fogékony az újra, sőt maga is klottól újszerű dolgokat. Beszélgetőpartnerem mégis kikényszerítette belőlem, hogy figyelmen kívül hagyjam az előítéleteket. Az öntöde tmk csoportjának lakatosaként rendszeres újító.

— Nekem, illetve a csoportunkban valamennyiünknek szinte természetes az, hogy ne úgy dolgozzunk, mint egy robot, aki úgy végzi el a rábízott feladatot, hogy azt előtte belétáplálták. A munkavégzés során észreveszünk mindig valamit, ami másképp könnyebb, ésszerűbb lenne. Hogy ezeket elfogadtassuk és bevezetésre kerülhessen, ahhoz természetesen a gondolatfelvetésen kívül egy sor más is kell. Először is a nyers ötletet formára kell csiszolni. Ez részben elméleti munka, de jórészt gyakorlati kivitelezést jelent. Miután kiállta a találmány a próbát, papírra vetjük. Az újítás dokumentációjának készítéséhez művezetőnk, *Link Ferenc* ad segítséget.

— A tavalyi évben tizennégy újítást adtunk be. Ezek általában a technológiai folyamatokkal kapcsolatosak, de van köztük néhány célszerszám, illetve kisebb berendezés is. Az ötletek nemcsak a munka során patannak ki, hasznunkra válnak azok a szaklapok is, amikhez időnként hozzájutunk.

Miután Sándor elutasította a kínált cigarettát, láttam, hogy ízig-vérig sportolóval állok szemben.

— Mindig is igényeltem a mozgást. Szerencsére a vállalatnál bőven van lehetőség a sportolásra. Nemrég végeztem el a labdarúgó játékvezetői tanfolyamot, s tagja vagyok a vállalati sportbizottságnak. Mindezeket amellett végzem, hogy rendszeresen rúgom a labdát a focipályán. Hogy marad-e időm még valamire? Nem vetem meg a KISZ-munkát sem, sőt! De ez mondhatni kötelező számomra, hisz a feleségem is nyakig benne van a mozgalomban.

— Mint már említettem, aki kedvet érez a sport iránt, annak számos lehetősége van a mozgásra. Kicsit elkeserít az a szomorú tény, hogy a pénz ide is betette a lábát. S, mivel ebből egyre kevesebb van, így a lehetőségek is szűkülnek. Nem tudni, mikor lesz pénz a Béke-parkra? Bizonytalan az is, hogyha megvonjuk a PMSC-től a támogatást, mi lesz a Ho Si Minh-parkkal? Még szerencse, hogy a vacsora utáni kocogásért nem kell fizetni!

Helstáb Judith