Boldog új évet és az 1988. évi feladatok teljesítéséhez jó egészséget kívánunk!

MECSEKI Ércbányász

VILÁG PROLETÁRJAI, EGYESÜLJETEK!

A MECSEKI ÉRCBANYASZATI VÁLLALAT DOLGOZÓINAK LAPJA

XXV. ÉVFOLYAM 1. SZÁM — ÁRA: 2,30 FORINT — 1988. JANUÁR 1.

A kibontakozás szebb jövőt jelent

Újévi interjú Gyulai Sándor vszb-titkárral

Gazdasági céljaink, politikai és társadalmi feladataink megvalósításában a következő esztendőben új rajtkőről indulunk. Amolyan vegyesváltónak is felfogható az új reformfolyamatban való sikeres, vagy gyenge szereplésünk. Sikerrel kell „leúsznunk" a stabilizáció időszakát, hogy az utánunk következők már velünk együtt örülhessenek a kibontakozásnak. Hittel és akarással még az úszni nem tudó is sokszor partot ér. Mi, akik oly sokszor bizonyítottuk már, hogy képesek vagyunk leküzdeni minden akadályt, most ne tennénk?

Az 1987-es esztendő legfontosabb belpolitikai eseményeként értékelhetjük az MSZMP Központi Bizottságának július 2-i állásfoglalását, a gazdasági-társadalmi kibontakozás programjáról és az Országgyűlés őszi ülésszakán elfogadott kormányprogramot. Gyulai Sándorral, a vállalati szakszervezeti bizottság titkárával hosszasan beszélgettünk minderről. Hittel és tenniakarással szólt az ország előtt álló reformfolyamatról, a vállalat minden egyes dolgozójától elvárható becsületes munkáról. Beszélgetésünk elején arról kérdeztük, hogy miként látja mindezt a titkári székből és „magánemberként", mint közgazdász?

— Az, hogy közgazdász vagyok és, hogy megválasztottak vszb-titkárnak, számomra nem ellentmondásos. Ugyan a hétköznapi életben a közgazdászokat racionális gondolkodásúnak és a számok emberének tartják, akik nem biztos, hogy az eredményeket megvalósító számok mellett az embert is látják. A legfontosabb termelőerő az ember és, ha egy közgazdász ezt nem tudja, nem érzi, akkor méltatlan a diplomájára. A szakszervezet legfontosabb feladata az érdekvédelem, ami pedig egyértelműen feltételezi a dolgozó embert. Úgy is mondhatom és így is érzem, hogy végzettségem és jelenlegi megbízatásom nincs ellentétben.

— A dolgozók alapvető érdeke a minél magasabb életszínvonal elérése, a biztos megélhetés megteremtése. Ennek feltétele, hogy legyenek eloszthatók javak, melyet kizárólag az értékteremtő munkával lehet elérni. Mint közgazdász, s mint vszb-titkár ezért is fogadtam örömmel a gazdaság és társadalom reformjára irányuló törekvéseket, melyet az MSZMP KB állásfoglalása indított el. Akkor is ezt kell mondanom, ha tudom, hogy a stabilitási időszak jelentős reálbér- és életszínvonalcsökkenést jelent a lakosság többségének. Ez olyan, mint egy műtét, mely fájdalmas, de elkerülhetetlen. Ugyanakkor, minél később kerül rá a sor, annál bizonytalanabb a kimenetele.

— *Hiszem, hogy ezzel minden józanul gondolkodó ember egyetért. Szeretnék azonban visszatérni az előbbiekben említett egyik mondatrészére. Arra, hogy az eloszthatók javakat kizárólag értékteremtő munkával lehet elérni. A dolgozók ugyanis vallják, ők mindent megtettek ezért, következésképpen a gondok gyökere nem innen ered. Egyetért ezzel?*

— Ez valóban így igaz, az emberek többsége úgy érzi, hogy ő mindent megtett, az „érték" megteremtéséért. De téves nézet, hogy csak a kétkezi munka az, amelyik értéket teremt. Az, hogy melyik termék képez valóban értéket, azt a mindenkori piac ítélete szabja meg. Nem a beosztott dolgozó feladata, hogy ezt felmérje, ő csak a mindenkor rábízott feladatokat kell, hogy elvégezze. Hogy mit bíznak rá, ez a vezetők feladata, nekik kell eldönteni és látni, hogy melyik termék és mikor válik értékké. Ez a legfelsőbb vezetéstől a középszintű vezetésig naprakész irányítást és odafigyelést igényel.

— *A nehezebb gazdasági helyzet egy sor módosítást eredményez a szakszervezeti munka különböző területein. A kibontakozási program társadalmi oldalához szorosan kapcsolódik a társadalmi demokratizmus továbbfejlesztése, a társadalom politikai rendszerének reformja is. A szakszervezet hogyan járul hozzá ehhez a folyamathoz?*

— Egyértelmű, hogy a szakszervezeti munka és az egész mozgalom területére a megújulás és a reform megvalósítása éppen olyan szükségszerű, mint a gazdasági életben. A párt kibontakozási programja a gazdasági megújulás mellett a társadalom egészének megújulását is célozza. Egy kicsit az eltelt félévben mintha elfeledkeztünk volna erről az utóbbi fontos kérdésről, pedig a gazdasági kibontakozási program nem valósulhat meg a társadalom reformja nélkül. Az 1968-as gazdasági reform megvalósulásának legnagyobb akadálya az volt, hogy a gazdaság, mint alapépítmény változott, de a felépítmény változatlan maradt. Ha most is beleesnénk ebbe a hibába, valószínű, hogy hasonló eredményt érnénk el, mint az 1968-as reformmal. Ebbe a folyamatba beletartozik a szakszervezetek munkájának hatékonyabbá tétele, munkastílusának megváltoztatása. Elképzelhetetlennek tartom, hogy egy felgyorsult gazdasági folyamatot a szakszervezetek a régi munkamódszerükkel kísérjenek figyelemmel. Meg kell határozni az érdekvédelmi munkában azokat a prioritásokat, melyek a dolgozók döntő többségének érdekét szolgálják. Növelni kell a tisztségviselők felkészültségét, konfliktusuró képességét, a mindenkori helyzethez történő azonnali alkalmazkodást és ezekre történő reagálást. Még az is elképzelhető, hogy sokkal karakteresebben jelentkezik majd a gazdaságvezetés és a szakszervezet közötti érdekellentét. Még akkor is, ha a cél ugyanaz, de egy célt többféle módon el lehet érni.

— A demokrácia fejlesztéséről hosszú idő óta beszélünk, de legtöbbször csak a formális elemek változtatásáig jutunk el. Ez abból is ered, hogy a magyar nép még csak a kezdetén tart a demokratikus jogok gyakorlásában, s itt nem is csak a választásokra, jelölésekre gondolok. Meg kell tanulnunk vitatkozni, a jogos bírálatokat eltűrni, egyáltalán parlamentális módon véleményt nyilvánítani. Nem a hiba felvetőjét kell szankcionálni, hanem aki a hibát elkövette. Erre a kezdeti lépések megtörténtek, de itt is szükség van a folyamat felgyorsítására.

— *A várható reálbércsökkenés, az életbelépő áremelések várhatóan hogyan érintik dolgozóinkat? Lesz-e mód és milyen mértékű béremelésre, a teljesítménybérezés további kiterjesztésére és a bérdifferenciálásra? Mindezek a változások miként érintik dolgozóink mindennapjait, a szocialista brigád és a munkaverseny-mozgalmat?*

— Biztos, hogy minden reálbércsökkenés kellemetlenül érinti az embereket. Életstílust, életmódváltozást követel, ez pedig konfliktusok nélkül nehezen oldható meg. Senki nem örül az árreformnak, főleg ha ez áremeléseket indukál és főleg úgy, ha az árreformot nem követi bérreform. Konkrétan még nem tudjuk, hogy milyen bérfejlesztésre lesz lehetőségünk, a különböző nyilatkozatokból 2—2,5 százalékos bértömegfejlesztésre vannak kilátásaink. Ebből differenciálni, teljesítménybéreket jelentősen növelni csak elméletileg lehet. A szocialista munkaversenyt, a szocialista brigádmozgalmat egyértelműen az új helyzetnek megfelelően módosítani kell. Ami azt jelenti, hogy csak az maradjon meg belőlük, mely a gazdasági feladatok hatékony megoldását szolgálja. Előtérbe kerül az úgynevezett autonóm munkacsoportok kialakítása, mely módszerrel már több vállalatnál kísérleteznek. Természetesen a mi körülményeinkhez kell igazítani ezt az új formát, melynek kidolgozásán jelenleg is dolgoznak.

— *Sok dolgozónkat foglalkoztat egy kérdés, hogy a személyi jövedelmadó hogyan érinti a teljesítménybérben dolgozókat?*

— A személyi jövedelemadó bevezetésének feltétele, hogy a bérek bruttósításra kerüljenek. Ezt a vállalatoknak január 15-ig kell elvégezni. A SZOT meghirdette, hogy azonos körülmények és teljesítmények mellett a dolgozók nettó bére 1988-ban nem csökkenhet. A bruttósítás a havi és napidíjasoknál jelenti a kisebb gondot. A teljesítménybéreseknél sokkal bonyolultabb e bruttóbér kiszámítása, hiszen ez nem csak az irányműszakbérből tevődik össze, hanem még nagyon sok pótlék, kiegészítés járul hozzá. Szeptember óta az üzemek és a vállalati számítástechnikai szakemberek ezen dolgoznak és január elején a vállalati szakszervezeti bizalmi testület elé kerül a javaslat, hiszen ez kollektívszerződés-módosítást is jelent. Nagyon nagy figyelmet és körültekintést követel, hogy valóban a SZOT által meghirdetett elveknek megfelelően járjunk el. Bízom abban, hogy a kisebb hibákat — melyek elkerülhetetlenek egy ekkora munkánál — az első negyedév végéig sikerül korrigálni.

— *Az általános forgalmi adó bevezetésének következményei hogyan érintik a dolgozók szociális ellátottságát? Kósza hírek szólnak arról, hogy felszámolunk több üdülőt, kevesebb pénz jut majd a tömegsportra, a kulturális támogatásra és, hogy a lakásépítésünk még több gonddal jár majd.*

— A szociális ellátottsággal kapcsolatban szakszervezeti bizottságunk állásfoglalása az, hogy fent kell tartani az 1987-ig elért színvonalat. Rövidtávú gondolkodásnak tartom, hogy a pillanatnyi árbevétel reményében felszámoljuk eladjuk szociális létesítményeink egy részét. Az életszínvonal „érzéshez" hozzátartozik a különböző szociális juttatások milyensége, nem beszélve arról, hogy a dolgozók pihenését szolgáló üdülők a mindenkori testi és lelki regenerálódást is szolgálják. Ugyanilyen szintentartási törekvésünk van a tömegsport és a kultúra támogatását illetően is. A vállalatnak az új munkaerő megszerzéséhez egyik alapvető feltétele a lakás biztosítása. Hogy milyen forrásból, ma még nem tudjuk, de az új lakáshozjutás anyagi feltételeit továbbra is biztosítani akarjuk. A gond inkább az, hogy épül-e a városban és a környékén elég lakás és a támogatáson kívül lesz-e dolgozóinknak elég pénze, hogy a rájuk eső részt be tudják fizetni.

— Mint minden változás, főleg ha ez a dolgozókat anyagilag is negatívan érinti, bizonyos fokú pesszimizmusra ad lehetőséget. Én mégis azt mondom, ha sikerül a stabilizációt egy-két éven belül megteremteni, az utána következő kibontakozás kárpótolni fog mindannyiunkat a nehezebb esztendőkért. Természetesen ehhez mindannyiunk lelkiismeretes, jó munkájára szükség van. Így az új év küszöbén azt kérem és kívánom dolgozóinknak, hogy érjenek el minél több sikert mindennapi munkájukban és ezek a sikerek teremtsék meg annak feltételeit, hogy ezt a párt- és kormányprogramot meg tudjuk valósítani. Ehhez kívánok erőt, egészséget, jó szerencsét — mondotta befejezésül *Gyulai Sándor.*

Köszönöm a beszélgetést!

Veress Tamás

Csöndör László felvétele

MECSEKI Érchányász

ÉRCBÁNYÁSZOK FEL NE SÜLJETEK!

A MÉV DOLGOZÓINAK KÖZKIVÁNATÚ KÜLÖNKIADÁSA

Ezt írtuk mi

azaz ezt is mi írtuk 1987-ben

A szerkesztők, újságírók, nyomdászok és más munkatársak ugyan számtalan praktikát alkalmaztak 1987-ben, hogy elrejtsék körmönfont megfogalmazásaikat, jópofa bakijaikat, szebbnél szebb sajtóhibáikat, ám erőfeszítésük meddő maradt. Kitalálták például, hogy újságukban nagy előszeretettel alkalmazzák a bolha szeménél valamivel apróbb, úgynevezett nonpareille betűtípust, mely ugyan lehetővé teszi, hogy több fér el hatoldalas lapunkban, viszont teljesen olvashatatlan szabad szemmel. Íme bizonyság, rajtam nem fogtak ki.

Első típus az elegáns fogalmazás, amikor az újságíró szégyelli az egyszerű, magyaros kifejezéseket, s ebből hajmeresztő eredmény származik:

„...a lakótelepi dolgozók *szocialista* sportoltatásának szemléletével."

„Rendszeresen kell karbantartani, felújítani meglévő normatíváinkat."

„...Az elvárások igen komoly szinten mozognak."

„S mivel elsősorban a *ritkafémek* érdeklik őket, ritkaságszámba megy, ha valamilyen tornáról nem aranyéremmel térnek haza." (Megjegyzem, az arany csak otthon ritka fém.)

„Csak úgy *sziporkáztak* a kérdések..." Ehhez csak annyit, a kérdésfeltevők sziporkáztak azzal, hogy csak úgy záporoztak a kérdések.

„A műszaki fejlődés szerepe olyan legyen, hogy a mindennapi élet a gazdaság ütőerén tartsa a kezét." Hát nem gyönyörű?!

Második típus a homályos, melyből vagy nem derül ki mit akart mondani írója, vagy ha kiderül, hát rosszul.

„Vázolta a *nyolcvanhetedik* évi feladatokat..." egyik üzemigazgatónk. Az üzem 1987. évben volt 28 éves, így esetleg a huszonnyolcadik évi feladatokat lehetett volna vázolni.

„A hülye is látja" — írja egy felháborodott hangú cikk. Attól, hogy valaki hülye, még láthat, attól, hogy valaki vak, még tudhat, így vagy a vak is látja, vagy a hülye is tudja.

„Ezen részt vettek Pécs *testvérvárosainak* legjobb súlyemelői, így a jugoszlávok... szovjetek." Jugoszlávia jóval nagyobb egy városnál, a Szovjetunióról nem is beszélve. Mellesleg Lvov nem Pécs testvérvárosa, hanem Lvov terület Baranya testvérmegyéje.

„Az elmúlt években salakos *kézi- és focipályák* is készültek." Azóta is töröm a fejem, mit is játszanak a kézipályákon.

„Gondolok itt elsősorban az anyagmozgatásra, melynek gyakorisági száma nagyon magas. Ha viszont a súlyossági oldalról vizsgáljuk a kérdést, akkor azt lehet megállapítanunk, hogy ebben a rutinosabb dolgozóké a vezető szerep." Az anyagmozgatás gyakorisági száma tényleg magas, néha bizony súlyos terheket is cipelni kell. A cikk egyébként a balesetekről szól.

(Folytatás az 5. oldalon)

Pályaválasztási tanácsadás

— Nahát! Ez aztán igen! Csöndör László felvétele

Mi sem bizonyítja jobban lapunk népszerűségét, mint az alábbi felvétel. A kicsiny Kittike még csak óvodaelőkészítőbe jár, de már rendszeresen átböngészi kéthetente megjelenő újságunkat, ami nem is csoda, hisz amellett, hogy egyre több a rendelet értelmezését is segítő útmutatást kaphat a bányászati keresetkiegészítéssel kapcsolatban, rendszeresen olvashatja a felhívást, amely az 1988-ban újra induló nappali tagozatos bányaipari technikusképzésről informál.

Bizonyára döntött is már a kis Kitti a pályaválasztást illetően, hiszen a mesékben csak csupa szörnyűséget hall. Ott van az a királylány, a Csipkerózsika, aki száz évig aludt, mert megátkozták. A bányaipari technikust ugyanakkor tejben-vajban fürdetik, a tenyerükön hordozzák és 4000 műszak után (ami körülbelül 15—20 év) megkapja az átlagkereset 63 százalékát. Igaz, nem a királylányét. A királyfi hét

Nem lehet elég korán kezdeni

év, hét hónap, hét napon át árkon-bokron szakadatlan üldözte a tizenkétfejű sárkányt a királylány aranyhajáért, míg végre az üveghegyen túl megszerezte azt. Bezzeg a bányaipari technikus elég, ha eljár a Székesfehérvár utcába öt évig és utána a rendes évi szabadságon felül még pótszabadság is jár neki.

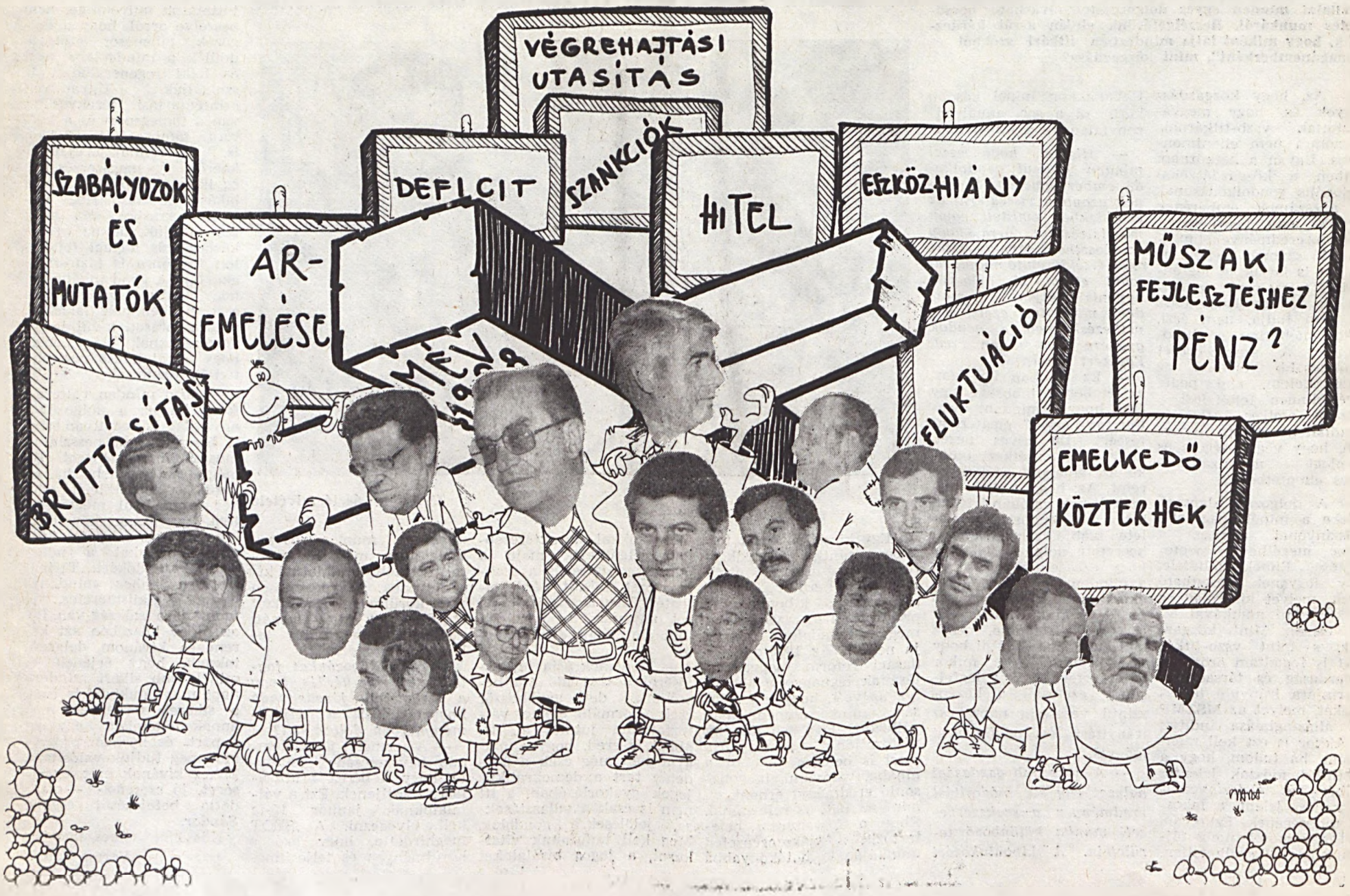

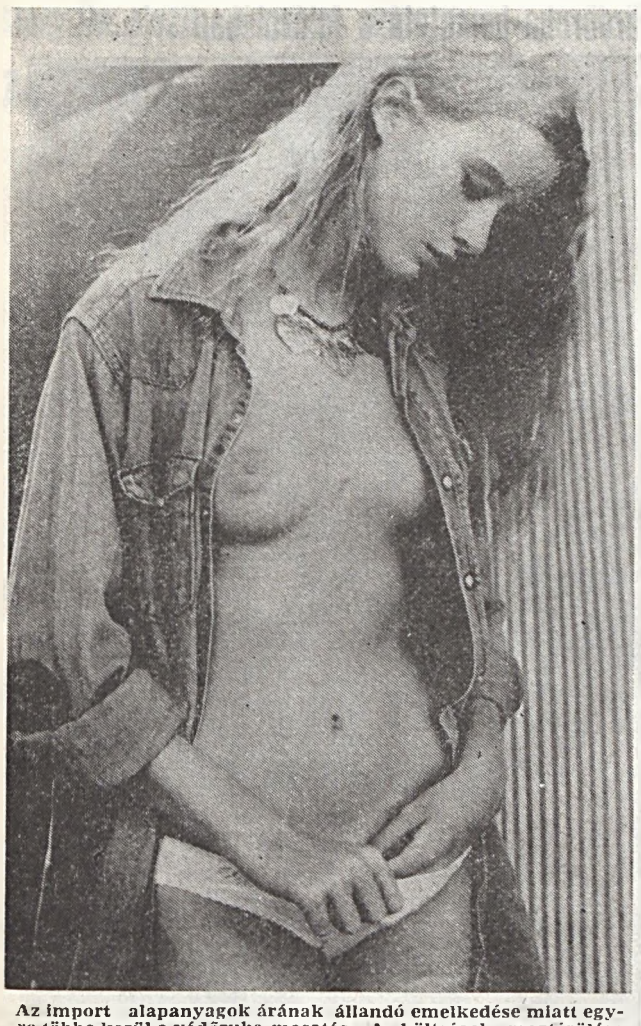

Az import alapanyagok árának állandó emelkedése miatt egyre többe kerül a védőruha-mosatás. A költségek megtérülése céljából nemrégiben intézkedési terv készült, amely egyes munkaterületeken radikálisan csökkenteni fogja a védőruha-cserék számát. Ez természetesen nem vonatkozik a mélyebb szinteken dolgozókra, hiszen a hőség, a magas páratartalom miatt itt éppen az ellenkezője indokolt. Felvételünkön Vájvégcsigássy Marietta föld fölötti vájár éppen azon mereng, hány sihtet kell még lehúznia így, míg végre módja nyílik a munkaruha-cserére.

Döntött a testület

Nagyjelentőségű döntéseket hoztak december 16-án a Könyök Ödön szocialista brigád tagjai, rendes évi küldöttgyűlésükön, az Olimpia Márványtermében. Miután hazaküldték feleségeiket, hívták a pincért, majd döntöttek. Ezt követően meghallgatták Ad Ózon brigádvezető beszámolóját, majd hívták a pincért és ismét döntöttek.

A hozzászólások többsége az egyre romló gazdasági viszonyokkal, fizetőképességük megőrzésének módjaival foglalkozott.

Ács Olivér csapatcsillés azt sürgette, hogy a kibontakozás első lépéseként hívják a pincért és tegyenek érdemi lépéseket adósságállományuk csökkentésére, mielőtt megint neki kell fizetni a cehhet.

Ezt követően Zsozsó Zsombor bérpolitikai és költséggazdálkodási kérdésekkel foglalkozott. Expozéjában szólt arról, hogy a nyugati importból származó, drága osztrák dobozos sörök helyett inkább üveges Szalont kellene rendelniük.

Heves vita folyt arról, miből teremtik elő a családi kosztpénzek január elsejétől esedékes bruttósításának az összegét. Abban valamennyien egyetértettek, hogy a feleségek által már régóta szorgalmazott intézkedésre szükség van, de jelen helyzetben ez csak úgy realizálható, hogyha egyes szociális ráfordításokat — fodrász, kozmetikus, szépségszalon, új kosztüm stb. — a jövőben csökkenteni fogják.

Végezetül a küldöttértekezlet személyi kérdésekben döntött. Ad Ózon brigádvezetőt — újabb egy esztendőre — eddigi megbízatásának további ellátásával bízta meg, míg Ács Olivér csapatcsillést a kollektíva gazdasági felelősének nevezte ki, s egyben megbízta azzal, hogy az adósságállományuk csökkentése céljából készítsen intézkedési tervet és, mint a tárca felelőse, vegye fel a kapcsolatot a pincérrel.

A kölcsönös bizalom jegyében

A Reagan—Gorbacsov csúcstalálkozó némiképp háttérbe szorította azt az eseményt, amelynek — ugyancsak december 8-án — vállalatunk balatonmária-fürdői üdülője adott otthont. Hosszadalmas tárgyalások, komoly diplomáciai erőfeszítések eredményeként e napon írták alá azt a megállapodást, amely a rövid- és középhatótávolságú fegyverzetek ötven százalékos csökkentését írja elő az üdülőnk körzetében.

A nagyjelentőségű esemény kimondja, hogy az üdülővel szomszédos telek tulajdonosa, *özv. Bácsripacsmátyásy Gerzsonné*, született *Szűz Szilvia* három eladófélben levő lányát a jövőben nem engedi anyaszült meztelenül a kertben napozni. Ennek fejében vállalatunk vállalja, hogy az üdülőben található messzelátó eszközök ötven százalékát eltávolítja.

A kölcsönös bizalom jegyében fogant megállapodás nyilvánvalóan jelentősen csökkenti az ott nyaraló bányászfeleségek és özv. Bácsripacsmátyásy Gerzsonné lányai közötti konfrontáció veszélyét.

Mészáros István, vállalatunk szociális igazgatója, aki a közel 200 oldalas dokumentumot kézjegyével látta el, az aláírást követő sajtótájékoztatón bejelentette, hogy a most leszerelt messzelátó eszközöket nem semmisítik meg, hanem polgári alkalmazásra az SZMT vállalatunknál működő könyvtárosai számára adják át, hogy az apró betűk olvasásához segítséget nyújtsanak az arra rászorulóknak.

Bácsripacsmátyásy Bella — a legkisebb leányzó — a másik fél szóvivője (felvételünkön még a megállapodás előtt) hangsúlyozta, hogy számára kötelezőnek tekinti a megállapodást, csupán abban nem tud még dönteni, hogy kétrészes fürdőruhájának melyik felét tekinti a másik fél az ötven százaléknak.

Új gazdasági munkaközösség vállalatunknál

December közepén röppent fel a hír, hogy vállalatunknál megalakult a gmkák gmkája. A jövőben gémkapcsokat gyártó társulás (a továbbiakban: gmk-gmk) komoly gondoktól szabadíthatja meg vállalatunkat. Köztudott, hogy raktárkészleteink — legalábbis gémkapocsból — nem éppen kifogyhatatlanok, a méregdrága és csak nyugati importból beszerezhető tűzőgépek pedig két-, három- és négylapos iratok, okmányok összefogására gazdaságtalanok.

Ezért is jó hír, hogy a gmk-gmk nemcsak a vállalatunkat látja el évente több tonna gémkapocssal, hanem hivataloknak, komoly adminisztrációt bonyolító intézményeknek is jelentős mennyiséget szállít majd a jövőben. Több üzemünk KISZ-szervezete tervezi, hogy a közeli hetekben rézbontást szervez és a drága fémet nem a MÉH-nek adja el bagóért, hanem ellenszolgáltatás nélkül a gmk-gmk rendelkezésére bocsátják.

Autóiparunk a megvalósulás útján

Alig egy éve, hogy a Puli márkaszerű magyar kisautók piacra dobásának hírére öngyilkossági hullám söpört végig a japán autóipar vezetőinek körében, vállalatunknál elkészült a Comondore 2557 névre hallgató luxuscsoda prototípusa. A szervizkocsialvázra szerelt korszerű karosszériát a Szolgáltató üzem aerodinamikai laboratóriumában kísérleteztek ki.

Kovács László és *Kárpáti János* főkonstruktőrök egy darab 60 kilowattos saját fejlesztésű villanymotort építettek a Comondoreba. A négykerék meghajtású gépkocsinál már alkalmazzák *Gebhardt Ferenc* találmányát, aki Kandó Kálmán elképzelését továbbfejlesztve megoldotta, hogy a lejtőkön megspórolható villamos energiát egy okos szerkezet visszatáplálja az akkumulátorokba.

A teljesen komputerizált, kisfogyasztású autó azért kapta a Comondore nevet, hogy ily módon is érzékeltessük a nagy nyugati autógyárakkal: ők csak ugatják a témát. A 2557 pedig azzal kergeti majd a kétségbeesésbe versenytársainkat, hogy 2557 nap (ez hét szűk esztendő és a hozzátartozó két szökőnap) múlva megkezdjük a sorozatgyártást. Képünkön a meseautó látható.

Táppénzes napok alakulása

Aszongya az illetékes...

A bányaüzemben Ádám bácsi, a biztonsági szakember tájékoztatott a balesetek — üzemi balesetek, ezt ide írom a gyengébbek kedvéért — és egyéb betegségek, keresőképtelenségek miatt kiesett műszakszámok alakulásáról.

— 1987 első félévében a kiesett műszakszám a fizikai dolgozóknál 14 300, míg egyéb más állományban dolgozóknál ez csak 789. Ez örvendetes, mert ez a szám lehetett volna akár 23 610 is, sőt a másik 387. Ez azért lett volna probléma, mert a 14 300-at könnyen meg tudom jegyezni, mivel megegyezik a nagynéném telefonszámával, s így nincsen szükségem jegyzőkönyvre. A 789-re azért mondtam, hogy „csak", mert ez a szám pontosan megegyezik az előző havi prémiumommal. Az összes táppénzes napok száma az elmúlt két évhez viszonyítva azonos képet mutat, mert 1985-ben egész évben a fizikaiaknál 28 078, egyébnél 1505 volt ez a szám, míg 1986-ban a fizikaiaknál 29 790, az egyébnél 1600 volt a kiesett műszakok száma.

— Pihenjünk egy kicsit, mert még most jön csak a java. Nem szédül még? Ha nem, akkor folytatom. Az 1985/86-os adatokat, ha összeadom, érdekes módon megkapom az éves keresetemet, azaz 60 932-t. Kapaszkodjon meg, ebből az összegből viszont ha levonom az 1985, 1986-ot, megkapom, hogy mindez mit fog érni jövőre, 57 011-et.

— 1987 első félévében 75 a balesetek száma, ebből 15 az úti baleset, míg 1985 egész évben a balesetek száma 100 volt, melyből 23 úti baleset volt. A tavalyi egész évben 94 volt az összbalesetek száma, melyből 15 volt az úti baleset. Ezek különben a kedvenc lottószámaim. Az ne zavarja meg, hogy hat szám van itt, a módszerem a következő. A 94-ből levonom az egyik 15-öt, a 100-ból pedig a 30-at. Ezt az utóbbi számot úgy kapom, hogy a két 15-öt összeadom.

— Visszatérve a táppénzes napokra. Az ebből származó kiesett napok száma is kedvezőtlenül alakult a múlt év első felében, mivel ez a szám 1641, 1985-ben 1888, míg 1986-ban 1955 volt a balesetekből kiesett össznapok száma. Meg kell mondanom, örülök ezeknek a számoknak is, mert fontos eseményekre emlékeztetnek. Így például 1641-ről illik tudni, hogy a Lengyelországba szállított hegyaljai borok ezévi mennyisége 83 ezer liter. 1988-ról meg az jut eszembe, hogy az MTK ekkor tartotta alakuló közgyűlését. Az 1955 meg azért fontos dátum az életemben, mert ekkor vettem el feleségül az anyósom lányát.

— *Az idősebb vagy a fiatalabb dolgozók vannak többet táppénzen?* — teszem fel első és egyben utolsó, de frappáns kérdésemet.

— A hosszabb munkaviszonnyal — 10—25 év — rendelkező dolgozóink ritkábban sérülnek meg, hetente 1—2-szer. A fiatalabbak 1 napig nézik a munkát, majd 2 napra elmennek táppénzre. Tehát azt kell hogy mondjam, is-is. No, meg azt, hogy valamiből csak összejött félévre az a 14 300 műszak.

Fránya Anyó

Felmentések, kinevezések

Ürömfelsőmellékesi Brúnót, a III. sz. bányaüzemi csapatcsillést december 15-i hatállyal felesége felmentette kocsmábajárási kötelezettsége alól és egyidejűleg megbízta a háztartás vezetésével, továbbá kinevezte a család pénzügyminisztériumi államtitkárának, hadd tudja meg szerencsétlen, mennyibe is kerül egy hétvégi bevásárlás.

Pályázat

A MÉV tömegsport bizottsága pályázatot hirdet kisajátított anyagból építendő stadion építésére. Kérjük az építő anyagokat a vállalati rendészeten átvétel céljából bemutatni és a károsultak megjelenését. Béke-park jeligére.

Igazodva az igényekhez

Példás gyorsasággal reagált vállalatunk kísérletező kedvű Kutató-fejlesztő üzeme a hirtelen megnövekedett igényekre és november vége óta a Szigetvári Topánkagyárral kooperációban — foszforeszkáló gödörugrókat és „Itt a piros, hol a lábam" fantázianevet viselő prizmával ellátott pocsolyalépőket gyárt a város lakosságának nagy örömére.

A gyermek és felnőtt méretben egyaránt készülő divatos és kényelmes lábbelik különösen alkonyatkor és pirkadatkor tesznek jó szolgálatot és bár a „városi fénystop" idején utcára merészkedő gyalogosok ezután sem tudják majd hová és mibe lépnek, de legalább látják, hogy mivel.

Egyébként több biztosítótársaság finanszírozásával kísérletek folynak olyan komputerizált cipők előállítására, amelyek a kritikus időszakban is maximális biztonságot garantálnak viselőiknek. A lúdtalpbetétbe épített mikroszámítógép a sarokra szerelt érzékelők segítségével irányítja majd a vállalkozó szellemű járókelőket. Az elmés szerkezetbe csupán Pécs város hegy- és vízrajzát kell betáplálni és, ha a cipőtulajdonos, az újonnan létesített gödröket, kupacokat és árkokat rendszeresen felfuttatja a programra, az okos lábbeli biztonsággal célba juttatja gazdáját.

Mesébe illő módon, mesés árakkal

Még a tervezettnél is elképesztőbb ütemben folyik a Patacs-nyugati domboldal beépítése. Mint ismeretes, a kilencvenes évek elejére több mint 400 méves család kap majd itt otthont, amennyiben végeznek addigra a közművesítéssel. Ha az égbe szökő felhőkarcolók és a 43. emeleten rostokoló lakásárak viszonya nem romlik tovább, elképzelhető, hogy a tervezettnél is több lakás készül a kalkuláltnál alacsonyabb árral.

Amennyiben viszont a lakásárak nem topognak tovább egy helyben, akkor nincs más kiút, át kell térni a szakszervezet mellett működő nőbizottság által régóta meghirdetett programra. A 4+3-as családmodellt kell elterjeszteni, ami annyit jelent, hogy egy négyfős családnak három plusz jövedelemforrásra van szüksége ahhoz, hogy befizethesse az új lakás beugróját.

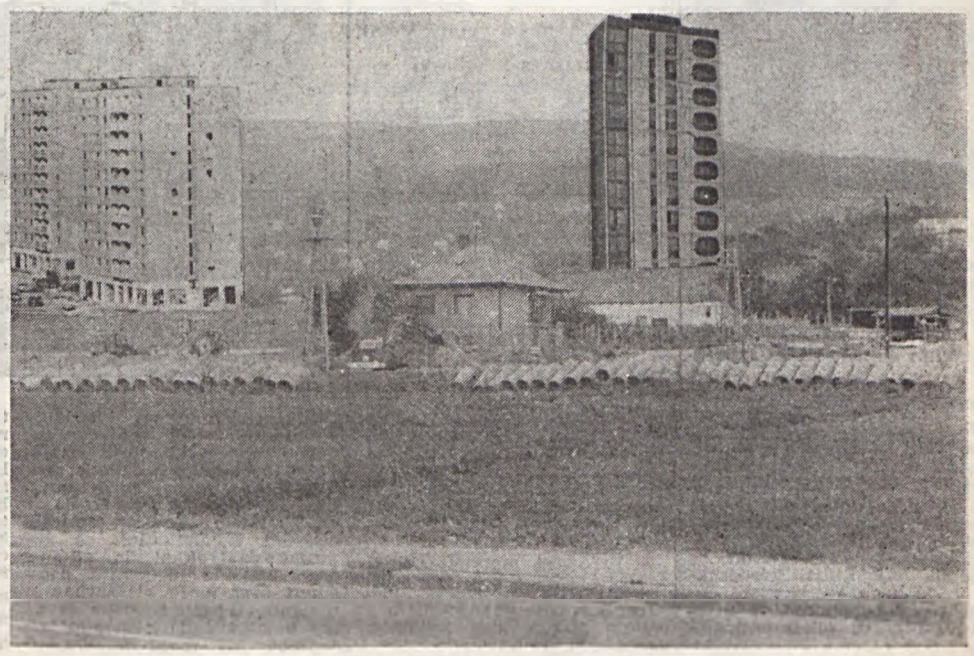

Jobb mint a betűreklám

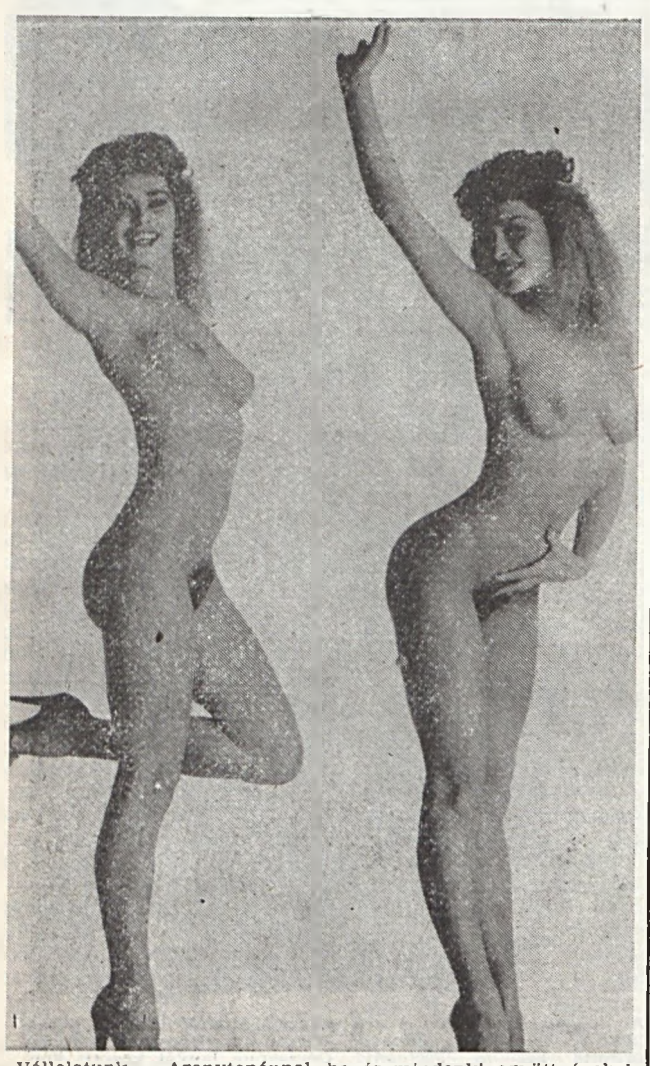

Vállalatunk Aranytopánnal kitüntetett táncegyüttese nagysikerű észak-magyarországi turnén vett részt november—december hónapokban. A 2+2 duó harminczegy bányászlakta településen 55 alkalommal lépett fel a zsúfolásig megtelt kultúrházakban. A modern hangvételű, ám a népi hagyományokból merítő énekük harmonikus mozgásuk, személyes varázsuk mindannyiszor magával ragadta a közönséget. Különösen nagy sikert aratott műsoruk befejező száma, a „Gyere uránbányásznak". A fiatalok csápoltak, az idősebbek beleugrottak a nagybőgőbe és mindenki együtt énekelte velük:

Gyere uránbányásznak
Szépleányok vágyának
Magas lesz a fizetésed
Együtt költöm majd el véled.

A hosszú vendégszereplést követően csak néhány nap pihenő jut a lányoknak, hiszen januártól újabb háromhónapos turnéra indulnak. A munkaügyi és személyzeti osztályunk által szponzorált együttes ezúttal dunántúli laktanyákban és fiúkollégiumokban lép majd a közönség elé, hogy képességeikhez mérten segítse vájvégi létszámhiánnyal küszködő vállalatunkat a munkaerőgondok megoldásában.

VÁLASZOK, INTÉZKEDÉSEK

1. Az Ércdúsító üzem dolgozói azt kérik, hogy az üzemük elől 14.40 órakor induló két csuklós busz közül az egyik ne kanyarodjon be a szociális otthon felé, hanem a 39-es dandár út—dr. Veress Endre út—Mártírok útja után egyenesen menjen a Főpályaudvar felé, így az utazók időt, a Volán pedig üzemanyagot takaríthatna meg.

A kérésre a Volán Vállalat két éve a „Türelem rózsákkal ékesített" zászlórendjével kitüntetett illetékese válaszolt.

— Kezdem únni, hogy Önök mindig kérnek, javasolnak, panaszkodnak. Nekem is vannak gondjaim, s ezért kérem, hogy a legközelebbi össznépi értekezletükre hívjanak meg. Ki akarom magamból beszélni az évek alatt felgyülemlett sok-sok keserűséget. Nos, a busz arra megy, amerre én akarom. Szóltam valaha is abba, hogy maguk ne így, hanem úgy dúsítsák az ércet? Pedig nekem is lenne ötletem. Például az, hogy ha gyorsan akarnak a Főpályaudvarhoz érni, menjenek vonattal. Pontosan 14.40-kor robog el az üzem déli kerítésénél a veszprémpinkóci vicinális.

2. A II. sz. bányaüzem dolgozói közül többen szóvá tették, hogy a Bakonya—petőci elágazásban lévő vaskorlát csúszós útviszonyok esetén veszélyes a gépkocsival közlekedők számára. Kérik a korlát leszerelését.

A kérésre az az illetékes válaszolt, aki köztudottan jól bánik az emberekkel.

— Azt nem kérik, hogy az erdőt is vágjuk ki? Ugyanis a fák is veszélyesek csúszós útviszonyok esetén. Javaslom, hogy tanuljanak meg autót vezetni. Tessék mondani, akinek az a rövid vaskorlát problémákat okoz, az Orfűre repülővel utazik?

3. A IV. sz. bányaüzem Ércbányász utcában lakó dolgozói azt kérdezik, hogy az 1982-ben ígért utcai nyilvános telefont mikor szerelik fel?

A felvetésre a távközlési csoport illetékese válaszolt

— A VII. ötéves terv időszakában biztosan nem létesítünk az Ércbányász utcában nyilvános telefonállomást. A Hajnalka utcában — 100 méterre az Ércbányász utcától — van nyilvános állomás.

A Hajnalka utcában soha nem volt nyilvános telefon. Kovácstelepen csupán a Szarkaláb utcában van. Ez azonban nem 100, hanem legalább 500 méterre van az Ércbányász utcától. Esőben, sárban, gyatra közvilágítás mellett ez a távolság — mondjuk éjjel mentőt hívni — nem semmi. Amúgy a többi stimmel.

4. A Kutató-fejlesztő üzem dolgozói azt kérdezik, hogy — az anyagtakarékos időben — mi indokolja a II. sz. bányaüzemi irodaépület vastag vakolását?

Az okoskodásra *Prof. Pallér Alfréd* adott őszinte választ.

— Semmi! Jenő, a kőműves, miközben keverte a habarcsot, belegabalyodott Joliba, a malteros lányba. Akkora lett a szerelem, hogy mást sem csináltak, csak kevertek, kevertek rendületlenül. Így esett, hogy öt irodaházra való habarcsot csináltak és vakoltak a házra.

Kivizsgálta: **V. T.**

Fürdőruha-bemutató a falézolóban

1987 augusztusa óta a II. sz. bányaüzem exkluzív falézolóját aránylag kedvező áron rendszeresen bérbe adjuk különböző rendezvények céljára.

Volt már rockkoncert, karatebemutató, állófogadás, sőt szállásoltak már el itt Express-csoportot is.

Legutóbb a Magyar Melinda szervezésében nagysikerű divatbemutatót tartottak.

A jövő évi fürdőruha-modellek a várható életszínvonal-csökkenés jegyeit hordozzák.

A képen látható „Nem semmi, nyújtsd meg jól" fantázianevet viselő modell egyaránt elnyerte a zsűri és a közönség tetszését.

Tanulságos balesetek

Csaknem tragédia történt december 18-án, a kora délutáni órákban a 4321-es számú zöldség-gyümölcs boltban. Jóvicz Móric, az V. sz. bányaüzem szállítócsillése — a negyedik szint tréfamestere — miután az üzletbe lépett, látva azt, hogy legalább hetvenen várnak előtte mosóporra és gyermekszobabútorra, a hosszan kígyózó sor végére állt. Mivel sietős volt a dolga, a régi jól bevált módszerhez folyamodott.

Hanyag mozdulattal a zsebébe nyúlt és hámozni kezdte a — tavalyelőtti kairói brigádkirándulásról magával hozott — két és fél kilónyi narancs egyik utolsó példányát.

— Itt, a szomszédos vas-műszaki boltban vettem és megbízható forrásból tudom, hogy a henteshez rövidesen banán is érkezik — jelentette ki a déligyümölcs illatától megrészegült emberek előtt.

Félreugrani már nem volt ideje, így az üzletből kitóduló tömeg a szerencsétlen embert az ajtó mellett felstócolt lapátnyelek és pezsgősrekeszek közé szorította. Jóvicz Móricot 8 napon túl gyógyuló kéz- és lábsérülésekkel kórházba szállították.

A baleset nem történhetett volna meg, ha a brigád két évvel ezelőtt nem Kairóba, hanem mondjuk Arhangelszkbe szervez kirándulást, továbbá, ha a lapátnyelek helyett bananfűzérek, a pezsgősrekeszek helyén pedig narancsosládák állnak garmadával.

Feszített tempóban...

Megfontolt léptek hallatszottak a távolból, álmosképű ifjak és munkában megőszült negyvenesek közeledtek a műhely felé.

— Már megint itt vagyunk! — mormolták egymásnak. Fábos szaki — feloldván a munkaundort — kritikát mondott az előző napi filmről. A többiek persze kapva kaptak az alkalmon, hogy ki-ki fitogtassa filmművészetbeli jártasságát. Lapi Mártonnak ezúttal is jó napja lesz, hisz míg a többiek beszélgetnek, addig ő ki tudja pihenni az éjszaka izgalmas órát.

Miután túljutottak az első napirendi ponton, Fábos szaki vezényletével a négylábú ülőalkalmatosságokhoz indultak, amelyből éppen annyi volt, mint ahány mesterember.

— Menjünk gyerekek dolgozni! — vezényelt Csípős Rezső. A felszólítást méla undor követte, de azért végrehajtották a parancsot. Két-három munkagépet körülálltak, ahol újabb lázas vita következett a város forgalmi rendjének változásáról.

— Kilenc óra, gyerünk flammolni! — kiabált Beles Pali, akiről tudva levő, hogy gyomorfekélyes. A táskából előkerültek a hazai ízek, amik természetesen újabb vitát szültek: a kolbászba több paprika és kevesebb fokhagyma kell, a sonkát pedig sokáig kell pácolni, áztatni füstölés előtt.

Miután kiürültek a nejlonzacskók, természetesen szieszta következett. Csend honolt a műhelyben. Majd néhányan felálltak, hogy megmozgassák megmacskásodott lábaikat. S, mire vissza akartak ülni, egygyel kevesebb szék volt. Fábos szaki ugyanis éber volt és elvitt a raktárba egyet. Módszere az volt, hogy akinek nem jut szék, annak irány a munka! A munkatársak már ismerték a cselt, s nagyon is egyetértettek a vezérrel. Az első menet után már tudatosan álltak fel, jártak körbe-körbe, ügyeskedtek, nehogy idő előtt kelljen kezükbe venni a kalapácsot. Az utolsónak maradt székre Erős Pista tottyant le, akit a többiek csak „testesnek" hívnak.

Fürge Jani az órájára pillantott.

— Úristen, már tizenkettő! — kiáltott fel. — Telefonálnom kell a feleségemnek, hogy ma később megyek haza, mert túlóráznom kell.

Madár Karcsit rávették, hogy hegessze össze a főnök kocsijának küszöblemezét. Nekiveselkedett. A többiek nézték.

— Lassan összepakolhatunk! — adta ki az ukázt Fábos szaki. A raktárból néhányan kihordták a székeket, a fáradtabbak egészségügyi séta gyanánt fel-alá járkáltak.

A fürdőben élvezettel álltak mindannyian a zuhany alatt. Fáradtság ellen legjobb szer a forró, majd ezt követően a hideg zuhany!

Gondos Alfréd már elindult, de visszafordult, mert elfelejtett szólni a többieknek, hogy holnap nagy munka vár rájuk.

Birgyó

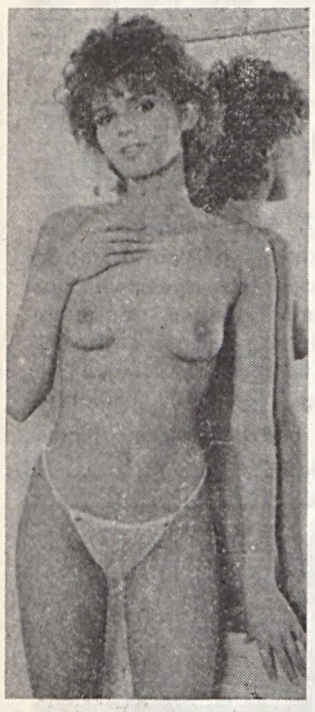

„A báj vezető szerepének érvényesítése a kibontakozási program és a gazdasági stabilizáció megteremtésének érdekében, a gazdaságtalan termelés visszaszorítása a szerkezetátalakítás és a műszaki fejlesztés eszközével" címmel tartott nagysikerű előadást december 4-én a Ságvári Endre Művelődési Ház tükröstermében dr. Bájvári Beáta, a Kerület Bájbizottság titkárhelyettese.

A kiválóan felkészült előadó ezt követően a hallgatóság legnagyobb megelégedésére, köntörfalazás nélkül válaszolt az aktuális bájpolitikai kérdésekre.

Mint azt felvételünk is bizonyítja, nincsen takargatnivalója.

Expressz hirdetések

Jól menő fejtési csapatra, nagyszájú csillésünk helyére csendestársat keresünk. „Néma is szóba jöhet" jeligére.

*

Bakonyci brigádházunkat V-ös üzem környékire cserélnénk. Lerobbant erdészház is érdekel. Jelige: „Nem sürgős".

*

Keresem azt a munkalehetőséget, amellyel bányászati keresetemet kiegészíthetném. „Adód(z)ik" jeligére.

*

Norvégmintás pulóveromat finn fúrókocsi-alkatrészekre elcserélném. Cím: Hidrau Lika, Kővágószőlős.

*

Fatelepünkre kézi darabolókat és fűrészfog-technikust azonnali belépéssel felveszünk. Jelige: „Fenyőfavirág".

*

Bérbe venném pótlékaimat, ha beépítenék a bérembe. „Bérbruttósítás is érdekel" jeligére.

*

Öltözőért, esetleg ruhatárost keresünk heti kétszeri délutános elfoglaltságra a Ho Si Minh-parkba. „Vagy zárható zárat az ajtóra" jeligére.

*

Hirdessen minálunk! Expressz hirdetéseit egy éven belül olvashatja, ha nem napilapoknál próbálkozik. „Ércbányász felvevőiroda" jeligére.

Apróságok

— Hallatlan pimasz a szomszédom. Képzelje, megállít az utcán és azt mondja: legközelebb húzzam össze a függönyt, ha a boldog perceket élem a feleségemmel. Azt mondja, tegnap is alkalma volt végignézni.

— Erre mit mondott neki?

— Azt, hogy alaposan mellétrafált, mert tegnap nem is voltam otthon, kint voltam az uszodában he-he...

Devizakitermelés új utakon

Súlyos gondokkal küszködő vállalatunk — remélhetőleg már jövőre — kilábal a vízből. Ebből a célból vásároltuk meg a MAHART Kelén nevű luxushajóját, amelyet áprilistól az orfűi tavon devizakitermelés céljából üzemeltetünk. A luxuslakosztályokkal is ellátott úszó szálloda bizonyára nagy sikert arat majd elsősorban a nyugati turisták körében és az így befolyt dollármilliókból bőségesen jut majd az önjáró technika gépparkjának korszerűsítésére, az alkatrészhiány orvoslására. Felvételünk a Kelén beüzemelési próbáján készült. A kép bal szélén Serény Helén, a hajó kapitánya látható, amint a taton szextánsával bíbelődik. Az „ifjú tengerimica" véleménye szerint, ha megfelelő színvonalú szolgáltatást nyújtanak kuncsaftjaiknak, aligha lesz holtműszak a vágyak hullámhosszain.

Itt említjük meg, hogy vállalatunk szakszervezeti bizottsága — dolgozóink igényeit is messzemenően figyelembe véve — az üdülőjegyek mellé csónakhasználatba-vételi előjogot biztosító bilétákat is juttat. Így az Orfűn nyaralók csekély térítés ellenében akár hosszabb időre is igénybe vehetik a számukra biztosított horgászladikot, sőt az újonnan vásárolt gumicsónakot is.

Amíg Ön alszik, a rakéta dolgozik

Jégcsapda a MÉV-nél

A IV. sz. bányaüzem fejlesztési részlege, robbantási csoportja, valamint a Központ geodéziai kitűző csoportja november közepe óta aktívan kiveszi a részét a szőlő- és kiskerttulajdonos dolgozóink „birtokainak" védelméből.

A saját fejlesztésű J—82-es típusú önjáró jégelhárító rakétavetők hatékonyan védelmezik majd Postavölgy, Bálics, Szkókó, Deindol, Pelférd, Donátus, Alsó- és Felső-gyűkés, valamint Kis- és Nagypiricsizma térségében létesített tőkeművelésű, huzaltámos, kordonos és lugasrendszerű telepítéseket. A tavalyi tragikus kimenetelű jégverések tehát a jövőben nem ismétlődhetnek meg — legalább is az említett szőlőtombokon — ráadásul az újtípusú jégelhárító rakéták előreláthatóan növelik majd a termés-hozamokat is. Peronoszpóraveszély esetén ugyanis CUPROSAN tartalmú lövedéket juttatnak a felhőkbe, ha viszont a liszharmat terjedése fenyeget, THIOVIT-tal és ORTOPHALTÁN-nal töltött rakétákkal védekeznek.

Kedves Szüleim! Drága Sógornőm! Hüje Öcsém!

Hát nem tutom, hogy othon a falluban mi a nagy hejzett, de iten a városban meg bolondulta magát malyd minden ki. Fel vásár lásiláz indulta meg magát. Anyi hiány cik van, hogy nem látni belőle semit. Nem lehhet kapni butorokat sem nem, peddig a csapatal ki néztünk egy szép hállószoba butort, ami elfértévolna magát a fejtésben. Igy lyob hiján a butor áruházban most masszekok árrullyák termékeikket. Ugy minth öreganyám a többi koffával a piacon. Ha ez az örüllet, a fel vásár lásiláz igy megyen sokkáig, ma holnap a szinházban is a masszekok fognak árulni. Ha ez be jön 3—4 páhojt nekünk is ki kelene venünk. Az egyikben jó pénzért rizst, a másikban margharint a harmadikban mazsolát meg kó kuszreszeléket a negyedikben meg mósóport árulhatnánk. Nagy üzletez, mivvel ezzek sem nem kaphatók hettek óta, de mi a csapatal fel vásároltunk a brigadérospénztárből ketö teher autóval. Röhög temis amikor a fönök aról kesserget, hogy nem kap nappok óta 3 kilórizst és, hogy nemmer a fellesége sodrófálya elé kerülni. Mert az ugyanúgy nincsen ki világítva mint a PAMACS pája. De ki lesz, fény árban foglya magát úszni minden. Enek különössen a környék lakói örülnek, mert legalább a mecsek alatt világos lesz az uccályuk. Mostan ugyan is oljan de oljan sötét van a Szigeti uton és a Szántó Kovács János uccában este meg iccaka, hogy sodrofa meg az a japán vere-kedő szerkezet a Moncsicsi, vagy mi a csaki nélkül még az izzompalacsinták sem nem merñek ki menni. Igaz töb oljan ucca is van iten, ahhol gyatra a villágitás, de legalább az otthoni libaleggellő jut esszembe. Ot is a hold világitot. Csupán a libatottyra kelet ügyellni, hogya Mancival a csilagokat számmolva nehogy bele fordulyon az ember. A liba tottyról jut eszembe. Örüljetek anak, hogy nekktek a falluban árnyékszéketek van. Az ugyanis nem tudja elárasztani a házat. Iten az történte magát, hogy a pince kluban eltörtek a csövek és mindent be boritot a trutyi. Remélem tugyátok mi az és a hüje öcskös nem Öreganyánk tutyijára gondol. Igaz mind a ketőnek van szaga. Nos minden oda let, nem üzemeli magát a klubb, de már dolgoznak a szak emberek. Sajnos nem igy a Béke park unkban. Ot még van egy szegény paraszth embernek kukuru földje, s anyit kér a földért, meg a tengeriért, hogy anyi sok tenger pénze még enek a szép nagy válalatnak sem van. Igy a parkban, nevéhez hüen béke tronol. Eről jut esszembe az Öcskös nem akkar el jöni müvelődésiházigazgatónak? Tudok egyet ahovvá bizttosan fel venék 3-dik dirinek. Iggaz a valloságban 1 igazgató van, pontossan három éve de a havvonta meg jelenő müsorfüzetben a régi neve szerepel. Ő a fellelős kiadó. A másik csak diri. Most többet nem irrok mert kezdem magam fel pörgetni.

Lajcsi

AIDS-szűrés után AIDSzúrás

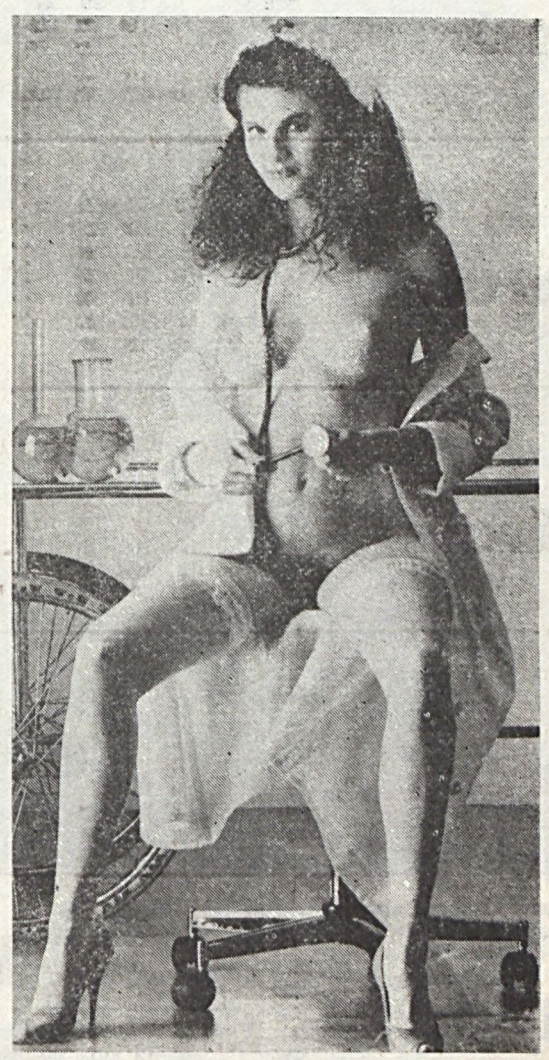

Vállalatunk egészségügyi szolgálatánál előrehaladott kísérletek folynak korunk pestise, az AIDS gyógyítása terén. A megelőzést szolgáló felvilágosítómunka is komoly eredményeket hozott és december óta egyre többen vetik magukat alá az önkéntes és díjtalan AIDS-szűrésnek.

A lapzártáig megvizsgált 1234 jelentkező közül egynél sem hozott pozitív eredményt a vizsgálat, ám utóbb kiderült, hogy a páciensek 60 százaléka AIDS-esnek hitte magát. Rajtuk a felvételünkön látható Steril Tosca segített. Az Egyesült Államokban csodaszernek kikiáltott C-vitamin injekciókkal lépett fel férfibetegei megalapozatlan aggodalma ellen és az AIDSzúrás (Angyalian Igazgató Démoni Szúrás) eredményeképp valamennyien gyógyultan távozhattak.

Ezt írtuk mi

azaz ezt is mi írtuk 1987-ben

Folytatjuk az 1988. április 1-jei számunkban!

Importkiváltás

Mint sokak számára ismeretes, 1988. január elsejétől a bányászatban új szolgálati eszközt, a vízilovat fogják alkalmazni az önjáró technika továbbfejlesztésére. Megkértem *Bordatörő Géza* anyaggazdálkodót, hogy pár mondatban mutassa be ezeket a jóravaló dögöket, hiszen a jövőben igen sokat fogunk velük találkozni.

— Tudni kell, hogy négyféle víziló közül választhattunk. Namármost, a másik két fajtából az egyik döglött, míg a másik élő volt, hosszú hónapokon keresztül tanácskoztunk, hogy vajon melyik lenne legalkalmasabb a feladatok megoldására. Végül titkos szavazás útján úgy döntöttünk hogy az élőt fogjuk alkalmazni, mivel a döglött már nem tud olyan eredményes munkát végezni, mint azt a feletteseink elvárnak tőlük.

— Egyébként a víziló az állovak családjába tartozik, mivel lónak ugyan ló, de nem tud rendesen nyihogni, pedig bamba bornyú kinézete van. Előnye viszont, hogy a repülést jól bírja. Testét tollazat borítja, melynek színe kék és két oldalról egy-egy fehér sáv osztja ketté, amelyen szolgálat közben „ne zavarjanak" felirat látható. Kívülről roppant gusztusos, de a lelkivilága az bizony nagyon ronda, sőt sokszor a legnagyobb ízléstelenségről tesz tanúbizonyságot. Nagyon formás, karcsú derekú és sikkes járású állat, hiszen van két szeme, amivel nézni szokott, persze az még nincs garantálva, hogy lát is vele, főleg a legveszedelmesebb pillanatokban. A nálunk állományban lévő vízilovak és speciálisan kiképzett társaik némelyikének csókra álló ajkai vannak és kopoltyúval lélegeznek, amely azért előnyös, mert ha véletlenül többször egymás után megfáznának, nem kapnának tüdőgyulladást. Most is van két beteg jószágunk, akik sokat köhögnek. De amióta hashajtóval kezeljük őket, a köhögésük szinte azonnal elmúlott, sőt mondhatnám, hogy már nem mernek köhögni.

— Rendkívüli események közben olyan magasra is fel tudnak repülni, hogy akkorának látszanak, mint a madarak. Ebben hasonlítanak a repülőgéphez. A nőstény víziló igen szerény állat, mert azt a nagy tojást csöndben, mindenféle kotkodácsolás nélkül tojja, nem úgy, mint az a nagypofájú tyúk, ami a kis tojásai miatt is akkora ricsajt produkál, hogy nem lehet csodálkozni azon, hogy a tyúktojás sok helyen már négy forintba kerül. Egyébként a víziló vegetáriánus, de alkalmas a vízilovaglásra, hiszen impozáns látványt nyújt, ha egy tömegben látható a társaival. Reméljük, hogy ezt a gyönyörű jószágot alkatrészellátással győzni fogja a vállalat.

Döm dö Döm

Díszkút

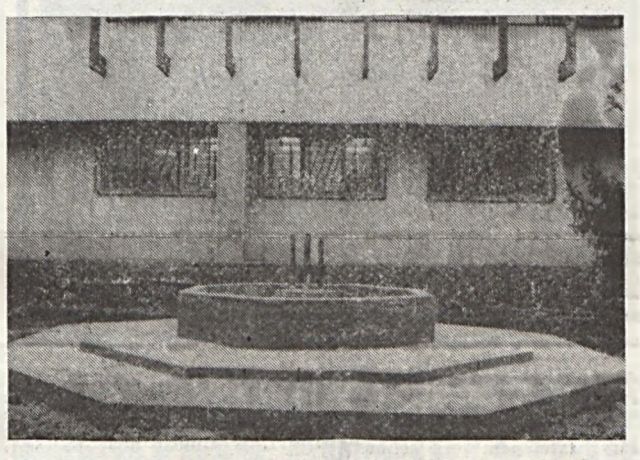

Vállalatunk pinceklubjában a csőrendszer meghibásodása miatt úszik minden. Ha már a helyiségek nem használhatók, ama elmés ötlet született, hogy az ajándékba kapott vízzel működtessünk egy olyan régen áhított díszkutat, városrészünk örömére.

Képünk a díszkút műszaki átadása előtt készült, a keringető szivattyú beszerelésével egyidőben.

HÍREK

Lapzártakor sajnálatos módon meghibásodott a telexgépünk és mire megcsinálták, már csak a rossz híreket ontotta magából a dög.

Tekintettel arra, hogy rossz híreket úgy is hallunk eleget, megnyugtatásul és tájékoztatásul csupán annyit olvasóinknak, hogy előző lapunk megjelenése óta vállalatunknál nem térítettek el sem autóbuszt, sem népest, nem robbant bomba egyetlen üzemi étkezdében és büfében sem. Nem raboltak el körletvezetőket és lámpakamra-kezelőket, sőt még a védőételek tüzetes ellenőrző vizsgálatánál sem találtak szalmonellát. Tudjuk továbbá, hogy Mari néni továbbra is a tavalyi áron adja a dióbelet és már a munkafegyelem sem tud tovább romlani.

elSzólások

Annyi esélye van, mint a trójai falónak az epsoni derbyn. Jobb ma egy sör, mint holnap egy sem. A lónak négy lába van, mégis lelövik ugye? Minek iszik, akinek nem bírja a nője. Egyre több a helyettes, lassan önálló népréteg lesz! A földön az intelligencia mennyisége állandó, a népesség nő. Semmi sem lehetetlen annak, akinek nem személyesen kell megcsinálnia.

Kitárul a világ előttünk?!

Mióta vállalatunk jégelhárító szolgálata egy speciális hordozórakétával pályára állította a HALF—MOON—STAR típusú török műsorszóró műholdat a munkásszálló lakói rendszeresen nézhetik az Isztambul 1 és az Ankara 2 adóállomások tévéprogramjait. Ezt a Ságvári Endre Művelődési Ház tetején felállított parabolaantenna teszi lehetővé, amelyet az ottani rádiós szakkör tagjai néhány hete helyeztek üzembe. Mivel a műhold pályáraállítását jégelhárító szolgálatunk rendkívül kedvező áron vállalta, a török fél hozzájárult ahhoz, hogy a 18.00 órakor kezdődő nagyima idején —, amelyet minden nap egyenesben sugároznak a HAYA SOFIA-ból — no meg, ha komoly veszély fenyegeti dolgozóink kiskertjeit a parabolaantennát jégfelhő felderítő lokátorként használhatjuk.

újítások

Vállalatunk december 31-ig az alábbi újításokat fogadta el hasznosításra:

III. SZ. BÁNYAÜZEM

Görgő Gergő: Gumigörgő kiváltása GGG-nél gumigergőkkel (220/100).

IV. SZ. BÁNYAÜZEM

Nagy M. Bernát: Népeskocsik padlóhűtése pingvincsörökkel (A).

V. SZ. BÁNYAÜZEM

Nagytaplóssy Tihamér és Smuczig Gerzson: Aprópénznyelő automaták irányváltóval történő ellátása a harmadik szinten (200/140).

SZOLGÁLTATÓ ÜZEM

Oktán Ottokár: Benzines hordók kifuvatása lánghegesztőkészülékkel (A).

KUTATÓ-MÉLYFÚRÓ ÜZEM

Kő Baltazár: Magmintatároló ládák védelme számkombinációs zárakkal (180/120).

ÉRCDÚSÍTÓ ÜZEM

Retur Tódor: Végtermék-átalakítás szamócalekvárra (240/160).

KUTATÓ-FEJLESZTŐ ÜZEM

Felső Király Zebulon: Magyarkártya lyukasztó programok átvitele mágneslemezekre (A).

KÖZPONT

Jöved Elemér: Einstein relativitás elméletének értelmezése a bérbruttósítás képletének alkalmazásával (A).

A zárójelben lévő számok azt a higanymilliméter értéket jelölik, amelyet az újítások elbírálója a javaslatok áttanulmányazásakor — a vérnyomásméröre kapcsolva — magáénak mondhatott.

A: Az újítások elbírálója agyvérzést kapott.

VENDÉGEINK VOLTAK

Vannak és sajnos lesznek is, így aztán a vállalat vezetése — a gazdaságossági szempontokat figyelembe véve — úgy döntött, hogy 1988. január elsejével csökkentett létszámmal újra indítja a termelést a II. sz. bányaüzemben.

A ráfordítás várhatóan már az év közepére megtérül, hiszen a vállalatunkhoz látogató vendégeket egytől-egyig az itt létesített mintabányába kalauzolják majd el. Így a jövevények nem hátráltatják a többi bányaüzemben folyó termelést, sőt különböző szolgáltatások révén jelentős bevételekre számíthatunk. Így például háromszáz forintért öt-öt percet — a szakvezető vájárok irányítása mellett — kedvére fúrhat, vagy szkréperelhet a nyájas idegen, sőt csekély térítési díj ellenében szidhatja a felügyeletet is.

Kitüntetések

A Bányászati Keresetkiegészítés Bérbruttósításokkal ékesített Zászlórendjét és a dr. Kiss Elemér-díjat vehette át a minap Juhász Károly osztályvezető, lapunk olvasószerkesztője. Míg az első elismerés nyilvánvalóan annak szól, hogy ő az egyetlen az országban, aki egyidejűleg és fejből ismeri a bányászati keresetkiegészítéssel és a bérbruttósítással kapcsolatos rendelkezések szövevényes rendszerét, a dr. Kiss Elemér-díjat a Pannon Volán üzemigazgatója azért adományozta kollégánknak, mert az év folyamán kétszer annyi felvetésre reagált „Válaszok, intézkedések" rovatunkban, mint a díj alapítója (bár az sem volt kevés).

Boldog új évet kíván az Ércbányász szerkesztősége!

1988

Január

H		4	11	18	25
K		5	12	19	26
Sze		6	13	20	27
Cs		7	14	21	28
P	1	8	15	22	29
Szo	2	9	16	23	30
V	**3**	**10**	**17**	**24**	**31**

Február

H	1	8	15	22	29
K	2	9	16	23	
Sze	3	10	17	24	
Cs	4	11	18	25	
P	5	12	19	26	
Szo	6	13	20	27	
V	**7**	**14**	**21**	**28**	

Március

H		7	14	21	28
K	1	8	15	22	29
Sze	2	9	16	23	30
Cs	3	10	17	24	31
P	4	11	18	25	
Szo	5	12	19	26	
V	**6**	**13**	**20**	**27**	

Április

H		4	11	18	25
K		5	12	19	26
Sze		6	13	20	27
Cs		7	14	21	28
P	1	8	15	22	29
Szo	2	9	16	23	30
V	**3**	**10**	**17**	**24**	

Május

H		2	9	16	23	30
K		3	10	17	24	31
Sze		4	11	18	25	
Cs		5	12	19	26	
P		6	13	20	27	
Szo		7	14	21	28	
V	**1**	**8**	**15**	**22**	**29**	

Június

H		6	13	20	27
K		7	14	21	28
Sze	1	8	15	22	29
Cs	2	9	16	23	30
P	3	10	17	24	
Szo	4	11	18	25	
V	**5**	**12**	**19**	**26**	

Július

H		4	11	18	25
K		5	12	19	26
Sze		6	13	20	27
Cs		7	14	21	28
P	1	8	15	22	29
Szo	2	9	16	23	30
V	**3**	**10**	**17**	**24**	**31**

Augusztus

H	1	8	15	22	29
K	2	9	16	23	30
Sze	3	10	17	24	31
Cs	4	11	18	25	
P	5	12	19	26	
Szo	6	13	20	27	
V	**7**	**14**	**21**	**28**	

Szeptember

H		5	12	19	26
K		6	13	20	27
Sze		7	14	21	28
Cs	1	8	15	22	29
P	2	9	16	23	30
Szo	3	10	17	24	
V	**4**	**11**	**18**	**25**	

Október

H		3	10	17	24	31
K		4	11	18	25	
Sze		5	12	19	26	
Cs		6	13	20	27	
P		7	14	21	28	
Szo	1	8	15	22	29	
V	**2**	**9**	**16**	**23**	**30**	

November

H		7	14	21	28
K	1	8	15	22	29
Sze	2	9	16	23	30
Cs	3	10	17	24	
P	4	11	18	25	
Szo	5	12	19	26	
V	**6**	**13**	**20**	**27**	

December

H		5	12	19	26
K		6	13	20	27
Sze		7	14	21	28
Cs	1	8	15	22	29
P	2	9	16	23	30
Szo	3	10	17	24	31
V	**4**	**11**	**18**	**25**	

04-05-07

Majdnem az életével fizetett figyelmetlenségéért december 12-én Béres Barnabás, a III. sz. bányaüzem külszíni lakatosa. A málomi metropolis egyik toronyházában véletlenül az ÁSZ jelzésű liftgombot nyomta meg, mire a felvonó rettenetes sebességgel röpíteni kezdte felfelé. A halálra rémült ember, mielőtt elérte volna az árszínvonal 1988-ik emeletét, megnyomta a BSZ '87 feliratú gombot is, így rövidesen a liftakna aljában találta magát. Béres Barnabást végül is a tűzoltók szabadították ki, miután többórás munkával eltávolították fölüle a bányászbéka püspökfalatját.

MECSEKI Ércbányász

A Mecseki Ércbányászati Vállalat dolgozóinak lapja

Felelős szerkesztő: **Kisdaróczi János**

Szerkesztő: **Ragoncsa János**

Szerkesztőség: 7633 Pécs, Hajnóczi u. 35. Telefon: 15-851 Vállalati telefon: 33-53

Kiadja: a Baranya Megyei Lapkiadó Vállalat

Felelős kiadó: **Dr. Jádi János**

Kiadóhivatal: 7601 Pécs, Hunyadi út 19. Telefon: 15-000

MÉV Nyomda 7633 Pécs, 39-es dandár út 19.

Felelős vezető: **Sperczel János**

Megjelenik kéthetenként

Előfizetési díj egy évre: 55,20 Ft

Előfizethető: a szakszervezeti bizalmiaknál

Ny-623-4

HÍREK

JÓ ÜTEMBEN halad a PMSC labdarúgó stadionjának a villamosítása. Az elmúlt héten egy 18 fős tervezőcsoport bejelölte azt az útvonalat, amelyen az energia a pálya mellett emelt hatalmas betonoszlopok fényszórólhoz jut majd el. A villanyfényes mérkőzések rendezését elsősorban a városi tanács szorgalmazza, hiszen az esti bajnoki, illetve kupamérkőzések ideje alatt arra az esetenkénti másfél órára egész Újmecsekalja közvilágítását ki lehetne iktatni a rendszerből.

KÉT varázsgömböt, másfél kiló gyikmájat és egy tucat fekete macskát kapott vállalatunk tervgazdasági osztálya főhatóságainktól a jövő évi változások értelmezésének megkönnyítésére. Ily módon a Patla-labor a legkorszerűbb — ezidáig csak nyugati importból beszerezhető — eszközökkel tekinthet a biztató jövőbe.

SZEPTEMBER közepe óta jelentősen javult a munkafegyelem a II. sz. bányaüzemben. Év végéig az előző esztendő hasonló időszakához képest 3649,7 százalékkal csökkent a hiányzások (bumlik) száma, sőt a technológiai fegyelem fokozott betartása révén. 0,00001 százalékra esett vissza a balesetekből eredő táppénzmutató. A különös jelenséget, illetve annak okát Volánbizottság vizsgálja, ugyanis a Pannon Volán már alig indít járatokat az említett térségbe.

„JÖVÖNK A LÉT!" címmel vállalatunk KISZ bizottsága nagyszabású vetélkedőt rendezett. A versenyre több mint másfélezer nyugdíjasunk nevezett. Az első díjat Sihthagyó Áron, volt csapatvezető vájár nyerte el, aki a villámkérdések során pontról pontra fel tudta sorolni milyen sokrétű kedvezmények illetik meg a pályakezdő, családalapítás előtt álló fiatalokat. Áron bácsi, aki boldogan vette át az egy darab 43,5 kilós parizer vásárlására szóló utalványt, meghatottan csak ezt ismételgette: „Előttetek a jövő, tiétek az élet, vagy fordítva!"

Csőcsonkcsap-csapágycsörgetőt helyeztek üzembe — kísérleti jelleggel — november végén az Anyag- és áruforgalmi főosztály fatelepén. Az elmés szerkezet nem csak a fenyőfarönkök raktározásához szükséges szerelvények korrózióvédelmének jobbátételét szolgálja, hanem dallamos csilingelő hangjával távol tartja a macskacápákat és a szibériai tigriseket is.

Műszaki újdonságok

DATLAN típusú hosszúlyukszűkítő berendezés működik október közepe óta az V. sz. bányaüzem hetedik szintjén. Az ír gyártmányú gépet azért vásároltuk, mert a gyártók hosszas fontolgatás után végül is úgy döntöttek, ír font helyett magyar forintért is a rendelkezésünkre bocsátják. Elhatározásukban nyilván szerepet játszott a papír világpiaci arának emelkedése, no meg az is, hogy a Dél-kaledóniai konyhasóbányákban jól bevált széria utolsó darabja húsz éve ott rozsdásodott a cég udvarán.

*

Újfajta robbantási technológia bevezetését tervezi a III. sz. bányaüzem. Az évek óta folyó kísérletezés eredményeként ugyanis bebizonyosodott, hogy ha a kontúrlyukakat Göncöl-szekér alakban helyezik el és a betörést úgy fúrják, hogy az leginkább a Kos csillagképre emlékeztet, akkor a robbantást követően az IKER ácsolatok és a BIKA-fa SZŰZ-en maradnak, így a vájár különösebb MÉRLEG-elés nélkül OROSZLÁN-ként láthat neki a kopogózásnak.

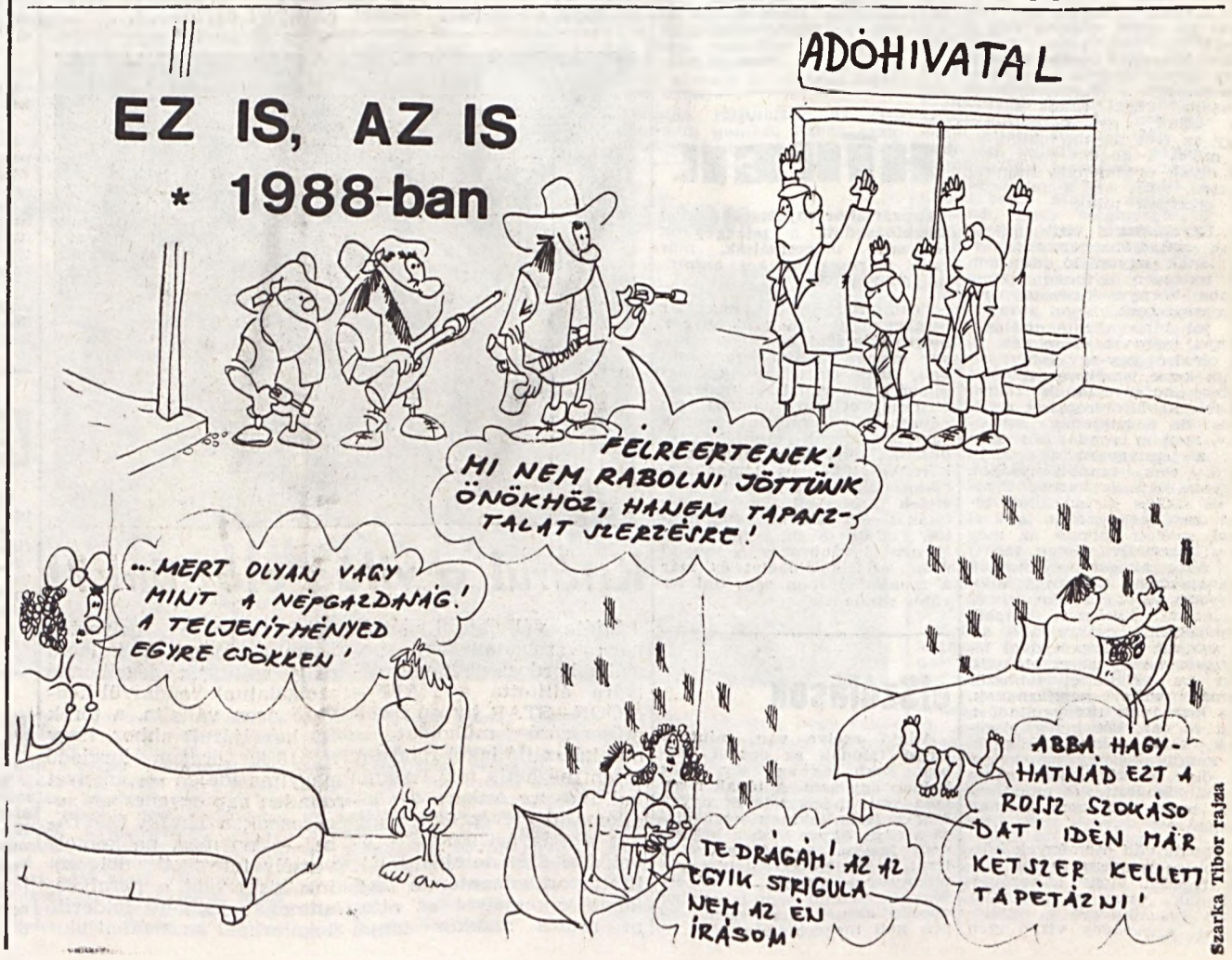

MECSEKI Ércbányász

VILÁG PROLETÁRJAI, EGYESÜLJETEK!

A MECSEKI ÉRCBANYASZATI VÁLLALAT DOLGOZÓINAK LAPJA

XXV. ÉVFOLYAM, 2. SZÁM ÁRA: 2,30 FORINT 1988. JANUÁR 15.

A bizalmi testület döntött

A vállalati kollektív szerződés 3. sz. módosítása

Vállalatunk szakszervezeti bizalmi testülete december közepén ülést tartott a Központ tanácstermében. A küldöttek előzetesen részletes írásos tájékoztatást kaptak a kollektív szerződés 3. sz. módosításának tervezetéről. Az ülés első napirendje keretében Gyulai Sándor vszb-titkár részletes tájékoztatást adott a két testületi ülés között végzett munkáról.

Ezt követően *Tóka Jenő* vezérigazgató átfogó szóbeli tájékoztatóban ismertette a vállalati bérbruttósítás előkészítésével kapcsolatos kérdéseket, feladatokat. Először is számot adott az éves gazdálkodás eredményéről, ami összefügg a bérgazdálkodás és egyéb munkaügyi kérdésekkel.

Elmondotta, hogy vállalatunk az alapvető termelési feladatokat teljesítette.

Az önköltség területén 3 százalék megtakarítás várható. Ez nem jelenti, hogy gazdálkodási helyzetünk nagyon jó, a szigorúbb gazdálkodási körülmények, a szabályozók változása további hatékony munkára kell, hogy ösztönözze a vállalati kollektívát.

A vállalat vezérigazgatója ezután tájékoztatót adott arról, hogy a kiadott irányelveknek és rendeleteknek megfelelően vállalatunk gazdasági vezetése — bevonva a társadalmi szerveket is — felülvizsgálta a bérgazdálkodás rendszerét, a bérszerkezeti elemeket. Erre ösztönöztek a különféle útmutatók, ugyanis a bérbruttósítást egyszerűbbé teszi és a dolgozók előtt világosabbá válik, ha a sokféle pótlékból a feleslegessé váltakat megszüntetjük.

Vállalatunk sajátosságai következtében mintegy 30 pótlékot alkalmazunk. A felülvizsgálat során a jogszabályok rendelkezése értelmében megszűnik az általános bérpótlék (a havi 310 forint) és a védőételpótlék is. A vállalati hatáskörbe tartozó pótlékok közül ugyancsak megszűnik a magassági, kettősszakma-, betanítási, begyakorlási, munkahelyi, hegesztési, lakatos-, kiküldetési és a bekiszállási pótlék. Ezen pótlékok összege alapbéresítésre kerül, vagy más bérelemként lesz elismerve, ami biztosítja a dolgozónak az eddigi juttatás összegét.

Megszűnik a törzsgárdapótlék is, amit a 15 év föld alatti vájvégi munka után kaptak a dolgozók. Lényegesebb a változás a különlegességi pótlék esetében. Ezt annak idején az egészségi ártalom, politikai megbízhatóság, a kiemelt bérezés miatt vezették be vállalatunknál. Az elmúlt években ez sok feszültséget okozott.

A bizalmi testület elé terjesztett javaslat két változatot tartalmaz. Az első (A) változat szerint, a különlegességi pótlékot csak az állandó föld alatti fizikai és szellemi állományú dolgozók kapnák meg. A második (B) változat összhangban van az ionizációs pótszabadság rendszerével. Azaz, csak azok kapnának különlegességi pótlékot, akik az egészségi ártalom miatt ionizációs pótszabadságban is részesülnek. A beterjesztett módosítási javaslat ezután foglalkozott a személyi alapbérek megállapításának rendszerével. Az időbéres dolgozóknál különösebb gond nincs, hiszen az ÁBMH által jóváhagyott képlettel a személyi bruttósítás könnyen elvégezhető.

Nagyobb gond van azonban a szakmányos dolgozóknál. Itt nem lehet átlagos bruttósítási indexet alkalmazni, mivel a teljesítmények különbözőek és a teljesítménytől függően a keresetnél nagy a szóródás. Ezért egy minimális szakmánybérből indulunk ki és az üzemek hatáskörébe utaljuk, hogy a szakmányok túlteljesítésével összhangban prémiumot, vagy teljesítménypótlékot állapítsanak meg.

A munkaigényes feladatot január 15-ig kell elvégezni, s eddig az időpontig a dolgozókat írásban kell értesíteni az új személyi alapbérről.

A vezérigazgató ezután részletesen szólt azokról a kérdésekről is, amelyek nem kerültek be a kollektív szerződésbe. Így többek között arról, hogy az étkezési költségek január 1-jével változnak. A költségváltozás kétirányú, egyrészt növekednek a nyersanyagárak, másrészt a rezsiköltség is. A pontos számok nem ismeretesek, ezért a vállalat gazdasági vezetése úgy döntött, hogy januárban átvállalja a többletköltséget és februártól terhelődik át a költségek egy része a dolgozókra.

A szóbeli beterjesztés után a vitában a küldöttek elsősorban azzal a kérdéssel foglalkoztak, hogy a különlegességi pótléknak melyik változatát fogadják el, majd szóba került a prémium alapbéresítése is. Az elhangzott észrevételek alapján a testület megszavazta a különlegességi pótlék (A) változatát. Ezek

(Folytatás a 3. oldalon)

Kinevezések

Vállalatunk vezérigazgatója — az ipari miniszter előzetes hozzájárulásával — január 1-jei hatállyal Mészáros Istvánt általános vezérigazgató-helyettessé, Varga Mihályt műszaki vezérigazgató-helyettessé nevezte ki.

Versenygyőztesek köszöntése

A nagy októberi szocialista forradalom 70. évfordulója tiszteletére meghirdetett MÉV 1987. évi munkaverseny eredményhirdetésére került sor december 18-án a reggeli leszállás előtt a IV. sz. bányaüzemben.

A termelő csapatok közül 1. lett a Fekete Miklós vezette 13-as csapat; 2. a Szabó László vezette 23-as csapat; 3. a Klovár Ferenc vezette 50-es csapat; 4. az Andrási Gyula vezette 41-es csapat; 5. a Forrai András vezette 21-es csapat.

A kiszolgáló brigádok versenyében 1. a Futó Illés vezette B—4-es brigád; 2. a Szücs József vezette 300-as aknaszállító brigád; 3. a Baranyák Sándor vezette Auróra mozdonyszerelő brigád.

Könyvjutalomban részesültek azok a dolgozók, akik az értékelt csapatokon a legtöbb műszakot teljesítették. Képünkön: Fekete Miklós csapatvezető vájárnak az elismerő oklevelet Varga Mihály műszaki főosztályvezető adja át.

Csöndör László felvétele

Alapvető kötelezettségeinknek eleget tettünk

Igazodva a megváltozó körülményekhez

Vállalatunk 1987. évi eredményeiről és az új esztendő feladatairól tartott tájékoztatót Tóka Jenő vezérigazgató a pártbizottság decemberi ülésén, a Központ tanácstermében.

A vezérigazgató elmondta, hogy vállalatunk minden alapvető feladatát, kötelezettségét, így vegyi dúsítmány és exporttervét is teljesítette. Elmaradtunk viszont az előirányzottól a nyersérctermelés területén. Ennek az elsődleges oka, hogy továbbra is komoly gondot jelent a produktív területeken tapasztalható létszámhiány. Így a vállalat arra kényszerült, hogy az ebből eredő termeléskiesést jobb minőséggel ellensúlyozza.

Az idei 3 százalékos költségmegtakarítás megfelelőnek mondható, de ahhoz, hogy talponmaradjunk, jövőre még takarékosabb gazdálkodást kell majd folytatnunk.

A bruttósítással kapcsolatban a vezérigazgató szólt arról a gondról, amit a bányavállalatok speciális helyzete jelent. Ismeretes, hogy a bér- és vagyonadó megszűnésével a legtöbb vállalat megtudja oldani a bruttósítást, nálunk azonban ez ilyen forrásból nem kivitelezhető, hiszen korábban adómentességet élveztünk. Gondot jelent az is, hogyan oldjuk meg a teljesítménybérben dolgozók keresetének a bruttósítását.

A vájvégi létszámhiánynyal kapcsolatban kitért arra is, hogy a bányászati keresetkiegészítésről szóló rendelkezés 700—800 embert érint és néhány éven belül csak akkor tudjuk ezt a kérdést megoldani, ha megfelelő munkaerőutánpótlást kapunk.

A belföldi költségek növekedése tovább szaporítja a bizonytalansági tényezők számát. Az év derekán még azzal számoltunk, hogy az árindex 92—96 százalékos lesz, az év végi árak ismeretében azonban már csaknem bizonyos, hogy meghaladja a 100 százalékot.

Tóka Jenő végezetül arról szólt, hogy az 1988. évi feladatok az egyre romló külső és belső feltételek miatt az eddigieknél is komolyabb erőfeszítéseket követelnek tőlünk. Várható, hogy gondjainkon a hagyományos módon, a szokásos módszerekkel nem tudunk majd úrrá lenni. A nyíltság, a nyitottság jegyében új kezdeményezésekkel, újfajta szemlélettel oldhatjuk csak meg feladatainkat.

Hasonlóképpen vélekedett hozzászólásában *Kovács István*, a vállalati pártbizottság titkára is és szólt arról, hogy a kommunisták aktivitására, kezdeményezőkészségére a jövőben méginkább szükség lesz.

Ezt követően *Deák László*, a Központi Bizottság tagja tartott rövid tájékoztatót időszerű gazdaságpolitikai kérdésekről, a népgazdaság 1988. évi legfontosabb feladatairól. Elmondta, hogy a költségvetés olyan feszített, hogy akár egy-két milliárdos bevételi kiesés súlyos helyzetbe hozhatja az országot. Ezért a támogatásokat csökkenteni kellett és minden vállalatnak, így a MÉV-nek is saját magának kell megoldania a problémáit.

A testület végül is egyhangúlag elfogadta a vezérigazgató beszmolóját, majd személyi kérdésekben döntött.

Nógrádi Gábor

Tóka Jenő vezérigazgató a vállalat 1988. évi feladatairól tájékoztatja a testület tagjait.

Kollmann Gyula
Kiváló Pártmunkáért elismerés

A III. sz. bányaüzemben dolgozik egy fiatal (37 éves) szőkésbarna hajú, szakállas, mosolygós arcú föld alatti villanyszerelő, *Kollmann Gyula* csoportvezetői beosztásban. Pécsett született munkáscsalád gyermekeként. Az általános iskola elvégzése után a Nagy Lajos Gimnázium és Szakközépiskolában folytatta tanulmányait. 1968-ban végzett a villanyszerelő szakon, majd öt év múlva technikus minősítést szerzett.

1973-ban került a vállalathoz. A III. sz. bányaüzem föld alatti villanyszerelője lett, majd 1980-tól csoportvezető. A bányabeli mozdonyszállítás területén irányítása alatt (mozdonyszerelő, akkutöltős, villanyszerelő) 20—25 fő dolgozik. Feladata a munkák szervezése, összehangolása és az állandó kapcsolattartás a szállítási körlettel, hogy a karbantartási, felújítási és egyéb munkálatokat fennakadás nélkül, a lehető leggyorsabb idő alatt elkészülhessenek. Ehhez még plusz feladatként jelentkeznek az V. sz. bányaüzem területén végzendő munkálatok.

A mozgalmi tevékenységet otthonról hozta. Több mint húsz évig volt KISZ-tag, s közben 1971-ben KISZ ajánlással felvették az MSZMP tagjai közé. 1979 óta üzemi pb-tagként és 1980 óta pedig alapszervi titkárként tevékenykedik üzemünkben.

— Az utóbbi időben milyen problémák nehezítik a részlegnél folyó pártmunkát?

— A gépészeten évek óta érezteti hatását a tartós létszámhiány. A munka feltételei is rosszabbak lettek, növekedtek a feladatok. Az 1980-as évtől kezdve az új technikával, a GHH-val, majd ez évtől az V. sz. bányaüzemmel bővültek a feladatok. Eves szinten feszített munka folyik, néha a tempót kell a sokszorosára fokozni, mely időnként kapkodással párosul. A vállalt feladatokat a részleg minden évben jól oldja meg, ezt fémjelzi a Kiváló egység cím többszöri elnyerése. A gazdasági munka szorosan összekapcsolódik a társadalmi tevékenységgel. Ahogy az ország gazdasági helyzete romlott, ugyanúgy vált nehezebbé a pártmunka is.

— És a jövő?

— Egységes gondolkodással, cselekvéssel sikerüljön kiemelkedni ebből a helyzetből — mely egyben létkérdés is —, s ennek érdekében kell minden pártfagnak tenni a mindennap életben és az alapszervezet területén is.

Franyó J.—Csöndör L.

Egy szakszervezeti titkár gondjai

Igény van-e a jövőt illetően szocialista brigádmozgalomra a Központban? Mennyire rendezett a partnerkapcsolat? Hogyan kell értelmeznünk azt, hogy a gazdasági vezetés nem támogatja a brigádokat?

Ezekre és még hasonló kérdésekre adott választ *David József*, a hivatali alapszervezet titkára a vszb december 10-i ülésén. A legutóbbi választások alkalmával nemcsak a titkár személye változott, hanem több új tisztségviselő került a bizottságba. Különböző okok miatt azóta is folyamatosan történnek személyi változások. A fluktuáció ellenére a titkár folyamatos és eredményes munkára törekedett. Ez korántsem könnyű, hisz számos „külső cég" — például PMSC, Balatonfüred, MINNOVA — tartozik hozzájuk. A terület szétszórt, a kapcsolattartás nehéz.

A brigádmozgalomnak a gazdasági munka eredményességét kell elsősorban elősegíteni. David Józsefnek az a véleménye, hogy a terület gazdasági vezetői nem használják ki a mozgalomban rejlő lehetőségeket, nem adnak konkrét, hasznos feladatokat. A partnerkapcsolat a szakmai hierarchia miatt nem rendezett. Egy most készülő szabályzattal szeretnének tiszta vizet önteni a pohárba. A legnagyobb igyekezet ellenére sem sikerült bővíteni a társadalmi kereskedelmi ellenőrök hálózatát. Sajnos a tisztségviselők továbbképzésénél is gondok vannak.

A továbbiakban *Gamplett Lászlóné* üdültetési felelős tájékoztatta a bizottságot az 1987. évi üdültetés tapasztalatairól, s az 1988. évi lehetőségekről. A beszámoló, úgy tűnik, mindent magába foglalt, ugyanis egyetlen kérdést sem tettek fel a testület tagjai.

A jövő évre készülve a vszb napirendre tűzte az 1988. évi eseménynaptár kínálatát. A vélemények szerint az „étlap" inkább tekinthető ajánlónak, mintsem megvalósítható programtervnek. A várható szigorítások következtében nagyobb áldozatvállalást kíván majd a tömegsport a dolgozóktól. A többnapos országos rendezvényeken való részvétel alapvető feltétele lesz az e célra juttatott anyagi keret. „Inkább a családos, hétvégi sportolási lehetőségeket kell bővíteni!" — hangsúlyozta egy véleménye. Mivel új létesítmények építésére szinte semmi esélyünk nincs, így a már meglévők karbantartását, felújítását és jobb kihasználását kell szorgalmaznunk a jövőben.

Helstáb Judith

A szakszervezeti élet hírei

SZABÓ Péter, a BDSZ Szervezési és Káderosztályának munkatársa december 9—10-én látogatást tett a III. és IV. sz. bányaüzemekben, ahol a dolgozók véleményét kérte a szakszervezeti tagdíjfizetési rendszer várható változásáról.

△

A TÁRSADALMI kereskedelmi ellenőrök csoportvezetői december 11-én értékelték az 1987. évi ellenőrzéseket és meghatározták a következő év feladatait.

Propagandamunka a IV. sz. bányaüzemben

A IV. sz. bányaüzem pártbizottságának rendszeres és kiemelt őszi feladatai közé tartozik a tömegpropaganda tanfolyamok beindítása. *Székelyi Endrével*, az üzemi pb oktatási felelősével beszélgettünk a tömegpropaganda tanfolyamok beindításának kezdeti tapasztalatairól.

— Az 1987/88-as oktatási évben a pártoktatás keretén belül két alapvető formában kívánjuk biztosítani a párttagok ideológiai képzését. Az egyik a Marxizmus—leninizmus alapjai tanfolyam, melyre kis létszámban olyanokat iskoláztak be az alapszervezetek, akik most lettek párttagok. Ez az oktatási forma vállalati szervezésben működik és két évig tart.

— A másik forma a tömegpolitikai oktatás — inkább vitakör jellegű — az idén a Szocializmus építésének történelmi tapasztalatai címmel indul.

— Hány fő vesz részt az oktatásban?

— Az 1987. október 26-án beindult oktatásra összesen 182 főt iskoláztak be az alapszervezetek. A résztvevők alapszervezetenként összesen 14 csoportban tartják foglalkozásaikat a műszakbeosztásoknak megfelelően.

— Megfelelőek-e a feltételek a tanfolyam sikeres lebonyolításához?

— Igen, az üzemben évek óta biztosított a tömegpropaganda sikeres lebonyolítása. Részletezve ez azt jelenti, hogy a tanfolyamok hallgatói számára megrendeltük és kiadtuk a szükséges propagandaanyagokat. Az üzemi propagandisták nagy rutinnal rendelkeznek és megfelelően képzettek. Számukra a tanfolyamok megindítása előtt felkészítést is tartottunk. Ezen kívül, amennyiben igény van rá, rendelkezésre áll videó, illetve egyéb segédanyagok. A propagandistákat az üzem pártbizottsága ellátja olyan szakirodalommal, ami segíti őket munkájukban.

— Hallottam olyan véleményt, hogy minek a múltról beszélni ma, amikor amúgy is olyan sok minden változik.

— A propagandisták figyelmét külön felhívtuk, hogy a tárgyalt téma szorosan kapcsolódjék a napi eseményekhez. Véleményem szerint, a történelmi tapasztalatok megvitatása szükséges és hozzájárul a gazdasági, társadalmi kibontakozási program megértéséhez és az adott területeken való megvalósításához.

Weszti

Formaváltás a szakszervezeti oktatásban

Egy, formájában megújult oktatási év kezdődött meg a szakszervezeti tagság részére a IV. sz. bányaüzemnél. Önódy Béla műszaki titkárral, az üzem szakszervezeti oktatási felelősével beszélgettünk az új oktatási év formájáról, változásairól.

— Előljáróban megkérdezném, hogy milyenek az elmúlt évek tapasztalatai?

— Mint ismeretes, a ma emberét a megnövekedett feladatok terhe mellett nehéz olyan oktatásokra bevinni, ahol sokszor nem túl érdekes, vagy a tagságot éppen nem érdeklő témáról tartanak előadást. Ezt bizonyította a résztvevők számának fokozatos csökkenését. Itt szeretnénk pozitív irányban előrelépni.

— Most térjünk át az új oktatási formára. Miben különbözik majd a régitől?

— Először is tudni kell azt, hogy kikértük dolgozóink és tisztségviselőink véleményét. Ebből megtudtuk, hogy tulajdonképpen van információigény, sőt érdeklődés is, de az oktatás eddigi formáján változtatnunk kell. Ezért teljesen új formában fogjuk végezni a szakszervezeti oktatást. Eddig részlegenként vagy körletenként szerveztük meg a tanfolyamokat. Úgy gondoltuk, hogy az aktuális belpolitikai és gazdasági problémák témaköréből ezentúl összevont tájékoztatást tartunk, amelyekre mindig az érintett kérdések szakértői kapnak meghívást. Erre igyekszünk a tagságot minél nagyobb létszámban mozgósítani, ami tulajdonképpen azt jelenti, hogy az előadásokat bárki látogathatja. Az 1987/88-as oktatási évben négy témakörből öt előadást szervezünk.

— Emellett nagy hangsúlyt fektetünk a bizalmiak munkájának segítésére, hogy mindig rendelkezzenek naprakész, friss információval, így a tagság által felvetett kérdésekre ezek birtokában tudjanak választ adni.

ifj. Varga Győző

A KISZ-élet hírei

A IV. SZ. bányaüzem I. körlet KISZ alapszervezete asztalitenisz-versenyt rendezett a szállón, december 5-én. A 20 induló közül Áki Tibor szerezte meg az első helyet.

*

AZ ÜZEMI KISZ-bizottságok december 5-én és 6-án tartották a Télapó ünnepségeket a Ságvári Endre Művelődési Házban. Az ünnepségeken több száz gyermek kapott ajándékot.

*

A KISZ MÉV Bizottsága 1987. december 9-én tartotta évzáró ülését, ahol az 1987. évi szervezeti események tapasztalatai és az apparátus munkájának értékelése volt a napirend. Az egyebekben a letelepedési hozzájárulásról döntött a bizottság. Harmincegy fiatal kapott támogatást 245 ezer forint értékben.

*

AZ ÉDŰ KISZ bizottsága december 11-én üzemi lakatos vetélkedőt szervezett 12 fő részvételével. Az első helyezett Hoffmann Győző lett.

*

AZ ÉDŰ KISZ bizottsága zenés klubdélutánt rendezett a Bánky Donát Úti Általános Iskola úttörőinek december 12-én, a Ságvári Endre Művelődési Házban.

*

A BÉV KISZ bizottsága által szervezett „Izorast Kupa" teremlabdarúgó-tornán a MÉV női csapata is szerepelt december 13-án a Sportcsarnokban. Sajnos lányaink 4-2 arányban kikaptak a BÉV csapatától.

MECSEKI Érchányász

A Mecseki Ércbányászati Vállalat dolgozóinak lapja

Felelős szerkesztő: **Kisdaróczi János**

Szerkesztő: **Ragoncsa János**

Szerkesztőség: 7633 Pécs, Hajnóczi u. 35. Telefon: 15-851 Vállalati telefon: 33-53

Kiadja: a Baranya Megyei Lapkiadó Vállalat

Felelős kiadó: **Dr. Jádi János**

Kiadóhivatal: 7601 Pécs, Hunyadi út 19. Telefon: 15-000

MÉV Nyomda 7633 Pécs, 39-es dandár út 19.

Felelős vezető: **Sperczel János**

Megjelenik kéthetenként

Előfizetési díj egy évre: 55,20 Ft

Előfizethető: a szakszervezeti bizalmiaknál

Ny-623-4

Bemutatjuk a műszaki vezérigazgató-helyettest

ÚJSÁGHÍR: A vállalat vezérigazgatója ez év január 1-jével Varga Mihály műszaki főosztályvezetőt nevezte ki műszaki vezérigazgató-helyettessé, mivel Szomolányi Gyula vezérigazgató-helyettes nyugdíjba vonult.

— Húsz éve dolgozik a vállalatnál. Önről igazán elmondható az, hogy lentről került a vezérigazgató-helyettesi székbe. Lentről, hiszen 1967-ben vájárként kezdett el dolgozni a III. sz. bányaüzemben. Hirtelenjében hogyan foglalná össze a két évtizedet, a megtett és felfelé ívelő pálya tükrében?

— Nem szeretem ezt a kifejezést, hogy lentről kezdtem. Ott kezdtem, ahol kellett, s mint bányász, nem 1967-ben, hanem 1960-ban, az akkor még létező Péch Antal vájártanuló intézetben. Tehát „hirtelenjében", ahogy Ön fogalmazott, sajnos már közel három évtizedes pályafutásomról kellene összefoglalót adnom. Rögtön előljáróban leszögezem, hogy 1960-ban, 14 éves koromban megragadott a bányászszakma minden szépségével és könyörtelenségével. Azóta aztán hivatásomnak tekintem. Eddigi pályafutásomnak két időszaka volt. Az elsőt a tanulás és a munka, a másodikat, vagyis a jelenlegit a munka töltötte és tölti ki. Tanultam vájárszakmát, elvégeztem a bányaipari technikumot, majd a Nehézipari Műszaki Egyetem bányamérnöki karán 1973-ban védtem meg a diplomámat. Ehhez tartozik, hogy valamennyi termelési gyakorlatomat 1965-től a III. sz. bányaüzemben töltöttem. Így aztán friss diplomával a zsebemben már tulajdonképpen nem kezdőként indult mérnöki pályafutásom. A III. sz. bányaüzemben eltöltött nyolc év alatt dolgoztam mint vájár, aknász, technológus, körletvezető-helyettes, körletvezető és biztonsági mérnök. Tanulmányaim során a 3 éves szakmunkásképzés, szakmai pályafutásom során pedig a III. sz. bányaüzemi 8 év ma is meghatározó szakmai munkám során. Mindkettő nagyon jó iskola volt.

— 1980-ban kerültem a vállalat Központjába biztonságtechnikai osztályvezetői beosztásba. Már a III. sz. bányaüzemben — mint biztonsági mérnök — éreztem, hogy a bányászat legszebb, legnemesebb feladatait bízták rám. Egyszóval, többszöri lehangoló kudarcok ellenére is örömmel és lelkesedéssel végeztem munkámat. Rendkívül hasznos időszak volt, hiszen belekósoltam egy nagyvállalat irányításába, kapcsolatba kerültem a bányászat felügyeleti és funkcionális felsőbb irányító szerveivel. Az elmúlt négy évben a vállalat műszaki főosztályának vezetőjeként dolgoztam. Ez a beosztás jó alapot adott a mostanihoz, ahol most vagyok.

— Eddigi beosztásaim során a rám bízott feladatok között nem tettem különbséget. Hasonló lelkesedéssel végeztem úgy a szakmai, társadalmi, vagy tudományos jellegű megbízatásokat. Így dolgoztam csaknem végig a KISZ-ben, vezettem a III. sz. bányaüzemi FMKT-t, 1972-től tagja vagyok az MSZMP-nek, s jelenleg a MÉV pb végrehajtó bizottságának is. Szakmai munkám során óhatatlanul be kellett kapcsolódnom több tudományos bizottság vagy intézmény munkájába. Az Országos Magyar Bányászati és Kohászati Egyesület Mecsekaljai Csoportjának titkáraként, tagja vagyok az MTESZ Baranya Megyei Szervezete elnökségének. Végezetül kollégáim iránti tiszteletből kötelességem megemlíteni, hogy praxisom során szívesen fogadtam javaslataikat, tanácsaikat, s így magam is tanultam. Talán ebből is fakad, s ez talán személyemnek is tulajdonítható, hogy körülöttem sikerült ezidáig jó munkahelyi légkört és egyéni közérzetet kialakítani. Nekem ehhez nagy segítséget adott egy munkahelyen kívüli tényező, mégpedig a rendezett, kiegyensúlyozott családi háttér.

— Mint műszaki vezérigazgató-helyettes — az országban végbemenő reformfolyamatokra gondolva — milyen elsődleges feladatokat lát a vállalatnál sokasodó gondjaink enyhítésére?

— Én úgy látom, hogy ma már nem csak gazdaságirányítási, hanem társadalmi, mondhatnám azt is, hogy politikai reformra is szükség van. Véleményem szerint ez a helyes, de a mai nehéz gazdasági helyzetben egy főiránynak, mégpedig gazdaságpolitikai reformnak kell alárendelni a társadalmi és politikai reformot is.

— Ezekből a gondolatokból kiindulva a mi vállalatunknak is hasonló feladatai vannak. 1988-ban elsődlegesen gazdálkodási helyzetünk javítására kell összpontosítani. Ebbe az értelmezésbe sok minden belefér, de a legfontosabbak: a meglévő létszám hatékonyabb foglalkoztatása, munkaidőalap javítása, termelékenységi mutatóink növelése. Külön mondatban kihangsúlyozom az elsődleges feladatunkat, ami egy „szigorított költséggazdálkodás".

— Ebben az évben, úgy népgazdasági, mint vállalati szinten is már nem értelmezni, vitatkozni, megbeszélni stb. kell a feladatokat, hanem a lehetőségeket kihasználva maximálisan meg kell oldani. Ehhez kívánok egészséges optimizmust, erőt, egészséget és jó szerencsét! — mondotta végezetül a műszaki vezérigazgató-helyettes.

Veress T.—Csöndör L.

Varga Mihály műszaki vezérigazgató-helyettes.

Fiatalok elismerése

December 16-án a MÉV szálló magyaros termében fiatalok jutalmazására került sor. A Ki minek mestere szakmai vetélkedők és a bányaipari technikusvetélkedő előkészítésében, szervezésében és lebonyolításában jeleskedő fiatalok jutalmazását követően az Ifjúsági Alkotások pályázat értékelését tartották. A „Jövőnk a tét!" felhívás keretében nyolc pályaművet nyújtottak be fiatal szakembereink, amelyek jelentős gazdasági hasznot eredményezhetnek vállalatunknak. Képünkön Varjú László, a KISZ MÉV Bizottság titkára adja át Kalina Jánosnak az Elismerő oklevelet.

Csöndör László felvétele

VÁLLALATI ÉS ÜZEMI TERVMUTATÓK (KIEMELT) TELJESÍTÉSE

az év elejétől (1987. I—XII. hónap)

VÁLLALAT			
fémtermelés kg			102,2%
vágathajtás fm			101,8%
létszám fő			98,8%
geológiai mélyfúrás fm			114,4%
ÉRCDÚSÍTÓ ÜZEM:			
vegyi feldolgozás t			101,9%
BÁNYAÜZEMEK:	III.	IV.	V.
		százalékban	
nyersérctermelés fkg	101	101	101
vágathajtás fm	97,5	101,1	107,8

A vállalati kollektív szerződés 3. sz. módosítása

(Folytatás az 1. oldalról)

szerint csak az állandó föld alatti fizikai és szellemi dolgozók részesülnek e pótlékban. A többi területen alapbéresítésre kerül. A prémiumkeretek alapbéresítése üzemi hatáskörben marad, azonban alapbéresítés esetén az üzemek egymás között az összehasonlítható munkakörökben kötelesek egyeztetni (elkerülendő a bérfeszültséget).

A testület végül elfogadta az év végi üzemszünetre tett javaslatot. Ezek szerint december 27—30. között üzemszünetet tart a vállalat, s a dolgozók négy nap szabadságot kell, hogy tartalékoljanak.

Juhász Károly

Néhány kiállítás tapasztalatai

1987-ben a Kutató-fejlesztő üzem kevesebb kiállításon vett részt, mint az előző években. Természetesen összefügg ez a gazdasági helyzet megváltozásával, a költségek növekedésével. Két kiállításról szeretnénk rövid ismertetést adni, az egyik a nyugat-európai műszaki színvonalat, a másik pedig a részleges magyar műszaki színvonalat reprezentálja.

Hannoverben az elektronika csúcskészülékeit mutatták be, az évenként rendszeresen, tavasszal rendezett kiállításon. Főleg a robottechnika és az ipari automatizálás köré csoportosult a kiállított eszközök széles választéka. A robotok — szabadon programozható gyártó-, szerelő-, szállító- és festőberendezések — méretei az asztali, miniatűr kiviteltől a hatalmas, öntvényeket cipelő gépekig terjednek. Meglepő a mozgási szabadságfokok nagy száma és a végrehajtási sebességek fokozódása. Kísérteties látvány volt egy motoröntvény megmunkáló gépsor robotokkal történő kiszolgálása, a jövő gyárát hozza a kézzelfogható valóságba.

Az ipari elektronika berendezései is megváltoztak, itt is a tetszőlegesen programozható, univerzális mérő-, kiértékelő, szabályozó műszerek dominálnak, természetes, hogy számítógép — vagy legalább néhány mikroprocesszor — köré építve. Ily módon az eddig elképzelhetetlen rugalmas gyártó- és mérőrendszerek megvalósulnak, lehetővé téve egy gyár számára a gyors profilváltást, a magas technológiai színvonalat és a különleges minőséget. Az új műszerek a számítástechnikai eszközök minden előnyével rendelkeznek (adatátvitel, központi számítógépvezérlés, adattárolás, interaktív működés stb.).

Hasonlóan nagy a változás a CAD-rendszereknél, egyre több a számítógéppel támogatott mérnöki tervező munkahely, ami precizzé és gyorsabbá teszi a konstruktőri munkát.

Néhány szó a PIV-ről: A MÉV — 16 év után — ismét kiállított az új helyen megrendezésre került Pécsi Ipari Vásáron. A Komarov Gimnázium egyik tantermében bemutattuk produktumainkat, a nukleáris műszerek mellett egyéb ipari mérő-szabályozó berendezéseket is. Vásárdíjat — oklevelet és vázát — nyert az izotópos talajsűrűség- és nedvességmérő, mely mikroszámítógépével közvetlen mérési eredményt produkál, leolvasható a talajsűrűsége és nedvességtartalma a műszer számkijelzőjéről. Igen sok látogatónk volt, köztük néhány szakember is. Egy fellbachi (NSZK) céggel kooperációs — robottechnikai — együttműködésről tárgyaltunk. A vásár több kiállítója reprezentatív módon mutatta be termékeit, az ipari vonatkozású gépek, műszerek választékát. Megállapítható, hogy a termékszerkezet-váltás — ami a gazdasági reform alapkérdése — nem elég gyors, igen messze állunk az úgynevezett „high technology" eljárásoktól. A hannoveri és a pécsi kiállítás legfőbb különbsége éppen ebből adódik, iparunk csak a számítástechnika és a magas színvonalú technológiai eljárások segítségével képes korszerű, a világon mindenütt eladható termékek gyártására, konstruálására.

Várhegyi István

Bányászati szakközépiskola - technikusképzés

A Mecseki Ércbányászati Vállalat és a Mecseki Szénbányák kezdeményezésére és támogatásával az 1988/89-es tanévben bányaművelő technikusok nappali képzése kezdődik meg Pécsett 14—16 éves fiúk számára, a Vegyipari Gépészeti Szakközépiskola mellett működő bányászati szakközépiskolában (Pécs, Rókus u.). Tanévenként két osztály beiskolázására van lehetőség. Kollégiumi elhelyezés — vidéken lakóknak — az iskola Hunyadi úti kollégiumában biztosított. Jelentkezni a Vegyipari- és Vegyipari Gépészeti Szakközépiskola mechanikai szakcsoport bányaművelő szakára kell: Pécs, Székesfehérvár u. 4., 7621. Felvételi feltétel az egészségügyi alkalmasság, elbeszélgetés matematikából és fizikából.

A technikusképzés a szakközépiskola bányaművelő szakán a mechnikai szakcsoportba illesztett 4+1 éves időtartamú és rendszerű. A tanulók a közismereti, általános műveltséget adó tantárgyak mellett az első két évben szakmai alapismereteket, az orosz mellett második idegen nyelvet, a harmadik—negyedik évben szakmai tantárgyakat (geológia, bányaműveléstan, föld- és bányamérés, gépészeti ismeretek stb.) tanulnak. Az ötödik évben csak szakmai képzés folyik. A gyakorlati képzés az első évben az iskola tanműhelyében, a második évtől a bányavállalatoknál, illetve tanbányánál történik. Az utazáshoz külön autóbuszt biztosít az iskola. A nyári termelési gyakorlatot (3—4 hét) a bányavállalatoknál kell végezni.

A tanulók a negyedik év végén szakmunkásvizsgát, matematika, fizika, magyar, történelem tantárgyakból érettségi vizsgát és az ötödik év végén technikusvizsgát tesznek, lényegében hármas végzettséget szereznek.

A bányaművelő technikusok a szén-, érc- és ásványbányáknál külszíni, illetve föld alatti munkakörökben termelésirányító, vezető beosztásba kerülhetnek.

Szakirányú továbbtanulásra a Miskolci Nehézipari Műszaki Egyetemen van lehetőség.

A Mecseki Ércbányászati Vállalat a bányászati szakközépiskola bányaművelő szakára jelentkező tanulókkal az első évtől tanulmányi szerződést köt és a következő kedvezményeket biztosítja:

Évfolyam	Alapösztöndíj Ft/hó	+ A tanulmányi eredmény alapján 3	4	5
I.	400,—	100,—	150,—	200,—
II.	600,—	100,—	150,—	300,—
III.	800,—	150,—	250,—	400,—
IV. és V.	1000,—	200,—	300,—	500,—

A tanulmányi versenyeken résztvevő és eredményesen szereplő tanulóinknak jutalmat adunk:

Helyezés	Megyei	Országos
I.	1500,—	Vezérigazgatói dicséret
II.	1000,—	Üzemigazgatói dicséret
III.	500,—	Pénzjutalom (1000,— Ft)

A IV. évfolyamos tanulóinknak bányász díszegyenruhát ingyen biztosítunk. A felsőfokú végzettség megszerzésére irányuló tanuláshoz további kedvezményeket nyújtunk.

A tanulmányok sikeres befejezése után a bányaművelő technikusokat termelésirányító, illetve vezető munkakörben foglalkoztatjuk.

Magas kereseti lehetőséget, hűségjutalmat, áramdíjkedvezményt, szénjárandóságot biztosítunk. 5 napos munkahét, 36 napig terjedő pótszabadság. Rövidített sorkatonai szolgálat. Külön szerződés alapján, a feltételek megléte esetén lakásvásárláshoz, építéshez támogatást, letelepedéshez segélyt nyújtunk.

Kormányhatározat alapján 3000, illetve 4000 föld alatti műszak teljesítése után (körülbelül 15—20 év) más, nem föld alatt végzett munka mellett magas keresetkiegészítés. Ennek összege az átlagkereset 63 százaléka, melyet nyugdíjazásig biztosítunk.

Bővebb felvilágosítás, tanácsadás: Mecseki Ércbányászati Vállalat személyzeti és oktatási osztály, Pécs, 39-es dandár út 19., 7633. Telefon: 13-938.

ÚJÍTÁSOK

A vállalat december közepéig az alábbi újításokat fogadta el hasznosításra:

IV. SZ. BÁNYAÜZEM

Albert Jenő: Aknába tolható szerelőpad (B).

Gárgyán János és Fehér László: Csavarorsós előfeszíthető előtűző (B).

Danka József: Kötélbefogó alumíniumból fúrókocsinál (15 ezer forint).

Danka József és Priger Gábor: Fúrókalapács ékes rögzítése a szánon (31 ezer forint).

V. SZ. BÁNYAÜZEM

Borbély Attila és Varga József: SZBKNSZ fúrókocsi láncos előtolással (190 ezer forint).

Káldi Lajos: Aknaajtó-görgővezeték (80 ezer forint).

Kaderják Gyula és Monostory László: Nyolcpászmás aknakötél (B).

ÉRCDÚSÍTÓ ÜZEM

Dani Sándor és Szalai Elemér: Gumizott druck kollektorcső (490 ezer forint).

Grátz Antal: Fedő zagyminta homogenizátorra (B).

Egry Róbert, dr. Farkas István, Fers Antal, Heinrich Lajos és Halász Aladár: Folyamatos ellenáramú ioncsere (14 millió 770 ezer forint).

Róka Péter és társai: Kénsavas gyantamosás (24 millió 860 ezer forint).

Fazekas Ferenc: Légcsőegyengető (19 200 forint).

Fazekas Ferenc: Kollektorcső-egyengető (18 700 forint).

Péter Géza: Jelződióda szabályozóműszerre (10 ezer forint).

SZOLGÁLTATÓ ÜZEM

Tölgyfa Sándor: Kocsi FCL-tartály kitolásához (B).

Tölgyfa Sándor: Magszekrény-hűtés (18 ezer forint).

Vizli János: Telefonközpontok működésének ellenőrzése (35 ezer forint).

KUTATÓ-FEJLESZTŐ ÜZEM

Mispál Valéria: Platinázott Ni-fogók felújítása (16 ezer forint).

KUTATÓ-MÉLYFÚRÓ ÜZEM

Sas János és Szélig János: Hidraulikus rudazatbontó (B).

A zárójelben lévő számok azt a többletnyereséget jelölik, amit a vállalat az újítások alkalmazásával éves szinten ér el.

(B): Balesetveszélyt, az egészségre káros tényezőket csökkentő vagy a munkahelyi körülmények javítását szolgáló újítás. Hasznossága pénzben nem mérhető.

„Az alkotó munkához érdekeltség kell"

Bányászati újítási és találmányi kiállítás nyílt december 15-én a Bányaipari Dolgozók Szakszervezetének székházában. Ez az első ilyen jellegű országos kiállítás, melyen a bányászat valamennyi ágazatát képviselő 32 résztvevő vállalat, több mint száz szellemi terméket mutat be.

A Mecseki Ércbányászati Vállalat is szerepelt kiállítási tárgyaival, melyeket a már bevezetett, hasznosított újításokból, találmányokból válogattunk.

A kiállítás megnyitása után újítók és iparjogvédelmi szakemberek részvételével tanácskozást tartottak a BDSZ székházában, ahol megvitatták a bányászati újítómozgalom helyzetét, feltételeit és jövőjét.

Schalkhammer Antal, a BDSZ titkára külön hangsúlyozta beszédében a műszaki fejlesztés meggyorsítását, amely ugyan már „lerágott csontnak" hangzik, de a magyar gazdaság csak ezáltal tud kilábalni siralmas helyzetéből.

Az elhangzott korreferátumok is e témával foglalkoztak, megjegyezve azt, hogy az újítási díj egy bizonyos összeghatárig kapjon adókedvezményt. A tanácskozás végeztével jutalmak átadására került sor, ahol többek között Fers Antal, a BDSZ elnökségi Dicsérő oklevelét vehette át.

Berhiday Lajos

Munkavédelmi vetélkedő

A III. sz. bányaüzem munkavédelmi bizottságánál már évek óta hagyománnyá vált, hogy félévenként értékelik a munkavédelmi őrök, aktivisták tevékenységét és meghatározzák a további feladatait.

Az értékelést megelőzően a szakmai és munkavédelmi ismeretek felelevenítése érdekében vetélkedőt szerveztek az elmúlt év IV. negyedévében. A vetélkedő lebonyolításakor az volt a legfontosabb céljuk, hogy minél nagyobb tömegeket mozgassanak meg. A gyors lebonyolítás érdekében továbbra is a totórendszert találták a legalkalmasabbnak. A lebonyolításban aktív segítséget nyújtottak a gazdasági egységek vezetői és a munkavédelmi bizottság választott tagjai. Az elmúlt évben 465 főt sikerült mozgósítani, akik a bányába való leszállás előtt töltötték ki a 25 kérdésből álló tesztet. A kérdések összeállításánál kellő hangsúlyt fordítottak az új sugárvédelmi előírások ismereteinek számonkérésére. Az értékelés alkalmával meggyőződhettek arról, hogy dolgozóink ismerete az évek során gyarapodott. Ez természetesen nem jelenti azt, hogy továbbra sem kell állandóan foglalkozni és éberen tartani a munkavédelmi tevékenységet, melynek a legfontosabb célja a balesetek és foglalkozási ártalmak megelőzése. Dolgozóink nagy része szívesen vesz részt az ilyen jellegű tudáspróbán, melyről kicserélik tapasztalataikat.

Az üzemi munka- és egészségvédelmi tervben meghatározottak alapján az üzem gazdasági és társadalmi vezetése a múlt évben is jutalomban részesítette a legjobb munkavédelmi tevékenységet végző aktivistákat.

Franyó József

A vállalatunknál dolgozó lengyel bányászok a hagyományoknak megfelelően december 5-én tartották bányásznapi megemlékezésüket a Ságvári étteremben. Az ünnepségen Wawnikievicz Stanislaw, a lengyel kolónia vezetője értékelte a lengyel bányászok tevékenységét, méltatta a két ország, a két nép együttműködését, testvéri kapcsolatát, majd kitüntetések átadására került sor.

Csöndör László felvétele

A közgazdasági szabályozók 1988. évi változásai

A közgazdasági szabályozók 1988. évi változásai, a gazdasági élet jelentős átrendezését jelentik. A változások alapja az, hogy az állam bevételeit a termelő szférából a fogyasztásra helyezi át, ugyanakkor jelentősen csökkenti az állami támogatások mértékét mind a vállalatoknál, mind a lakossági fogyasztás területén. E változások célszerűségét és szükségességét az MSZMP KB júliusi állásfoglalása és az Országgyűlés szeptemberi ülésszaka részletesen elemezte és indokolta. A továbbiakban vázlatosan azon törvényeket, minisztertanácsi határozatokat és miniszteri rendeleteket ismertetem, amelyek a bekövetkezett változásokat szabályozzák.

A változásokat két törvény határozza meg: az egyik az 1987. évi V. törvény, amely az általános forgalmi adóról. a másik az 1987. évi VI. törvény, amely a magánszemélyek jövedelemadójáról rendelkezik.

Az általános forgalmi adó (ÁFA) bevezetéséről szóló törvény szerint az ÁFA-t kell fizetni a belföldön értékesített és az importált termékek, továbbá a belföldön teljesített szolgáltatások után (építmények után is). Az adót minden vállalkozónak meg kell fizetnie, aki rendszeresen, bevétel érdekében értékesít, tekintet nélkül arra, hogy jogi vagy magánszemély. A vállalkozó értékesítéseiről köteles számlát kiállítani, amelyen fel kell tüntetni az eladási árban felszámított ÁFA-t. A vállalkozók a beszerzéseiket terhelő — a vásárolt termékek, szolgáltatások számláiban elkülönítetten feltüntetett, illetve az import után kifizetett — adót az általuk fizetendő, a vevőknek kiszámlázott adóból levonják. A forgalmi adórendszer három adókulccsal működik: a normál (25 százalék), a csökkentett (0 százalék) és egy közbülső kulccsal (15 százalék).

Egyes szolgáltatások mentesek az ÁFA alól és ugyancsak jelentős mentesség illeti meg a magánerős, házilagos lakásépítést, bővítést és korszerűsítést.

A magánszemélyek jövedelemadójáról szóló törvény (SZJA) szerint a magánszemélyt az összes jövedelme után adózási kötelezettség terheli. Jövedelemnek tekinthető a magánszemély által bármilyen címen megszerzett vagyoni érték (bevétel) egésze, illetve annak a törvényben meghatározott hányada, vagy elismert költségekkel csökkentett része. A munkaviszonyban álló dolgozók is fizetnek ezentúl jövedelemadót, azonban ez az úgynevezett bérbruttósítás következtében nettó jövedelműket nem érinti, kivéve ha a főállás mellett különböző más jövedelemmel is rendelkeznek. Többféle jövedelem esetén a különböző címen jelentkező bevételeket összesíteni kell és ezután úgynevezett lineáris adósáv alapján kell adózni. E módszerrel csökken ugyan ez évhez a többféle bevétellel rendelkezők tiszta jövedelme, mégis az ő jövedelmük a növekvő adósáv mellett is meghaladja az átlagos szintet. Az adó 20 százalékról indul és 60 százalékig növekszik. Ez utóbbit a 800 ezer forintot meghaladó jövedelemmel rendelkezők fizetik. A bérbruttósítás általános kérdéseit a Minisztertanács, a SZOT, valamint az Ipari, a Fogyasztási és a Termelőszövetkezetek Országos Tanácsának irányelvei, vállalati szinten pedig a kollektív szerződés szabályozza. A SZJA a munkaviszonyból származó jövedelem mellett a különböző egyéb tevékenységekből (egyéb szellemi, mezőgazdasági kistermelés, vállalkozás, ingatlan, ingó dolog és vagyoni értékű jog átruházása, egyes építmények hasznosítása, takarékbetét és értékpapír, egyes kisösszegű kifizetések) származó jövedelmek elszámolásának rendjét is szabályozza.

Az ÁFA és a SZJA bevezetésével egyidőben megszűnik a vállalatokat terhelő város- és községfejlesztési hozzájárulás, a béradó és a vagyonadó befizetési kötelezettség. Az egységes eszközfinanszírozás, a pénz „pántlikázásának" csökkentése érdekében megszűnik az érdekeltségi, a jóléti és kulturális, valamint a műszaki -fejlesztési alap.

A gazdálkodó szervezetek jövedelme szabályozásáról a Minisztertanács 40/1987. (X. 13.) sz. rendelete rendelkezik. Eszerint a gazdálkodó szervezet a pénzügyminiszter rendeletében foglaltak szerint módosított mérleg szerinti eredmények összege után 50 százalékos nyereségadót fizet. E rendelet meghatározza a vállalati tiszta eredmény és a vállalati vagyanalap fogalmát. A vagyonalap a vállalati tevékenység végzéséhez szükséges eszközöknek (álló- és forgóeszköznek) az egységes, saját forrása. Létesítésével bővülnek a vállalati vagyonnal való ésszerű gazdálkodás lehetőségei, mivel a vállalatoknak ezentúl az összevont, egységes vagyonnal és nem külön-külön a vagyon elemeivel kell gazdálkodniuk. A részletes szabályozást a pénzügyminiszter 45/1987. (X. 14.) sz. rendelete tartalmazza.

A vállalati bérszabályozást a Minisztertanács 44/1987. (X. 14.) sz. rendelete tartalmazza. Eszerint két szabályozási forma alkalmazható, ezek: a központi bértömeg- és a központi átlagbér szabályozás. A vállalati bérszabályozás rendszerét az Állami Bér- és Munkaügyi Hivatal elnökének 7/1987. (X. 25.) sz. rendelete tartalmazza. Vállalatunk a központi bértömegszabályozási formába tartozik és ennek megfelelően 2,5 százalékkal növelheti adómentesen a bázis bértömeget. Munkaügyi vonatkozásban a sok rendelet közül kiemelkedik a Minisztertanács elnökhelyettesének 2/1987. (X. 25.) sz. rendelete, amely az egyes munkaügyi rendelkezések módosításáról szól és ennek keretében közli a fizikai és a szellemi foglalkozásúak új tarifa-, illetve besorolási táblázatát.

Az adóreformmal összefüggő árváltozásokat a Minisztertanács 41/1987. (X. 13.) sz. rendelete szabályozza és ehhez kapcsolódik az Országos Anyag- és Árhivatal elnökének 7/1987. (X. 15.) ÁH sz. rendelkezése az árformákról. E szabályozás termékcsoport részletességgel határozza meg a termelői- és fogyasztói árak viszonylatában alkalmazandó szabad- és maximált árformákat. Megnő a szabadáras termékek köre, ezért különös felelősség hárul az árhatóságra, hogy az inflációérzékeny új ár- és adórendszerben biztosítsa, hogy a fogyasztói árak ne emelkedjenek jobban a tervezett 15 százaléknál.

A hozott rendelkezések, szabályozások sok irányban megváltoztatják vállalatunk működését is. Sok részletkérdésben változik eddigi gyakorlatunk, de minden változás mellett továbbra is alapkövetelményként jelentkezik gazdálkodásunkban a termelékenység és a gazdaságosság javítása. E követelmények szem előtt tartásával kell a szabályozási változásokat minél előbb részleteiben megismernünk, helyesen alkalmaznunk, hogy ezzel is segítsük vállalatunk zavartalan gazdálkodását.

dr. Patla Károly

A csapatmunka gyorsan és jól sikerült

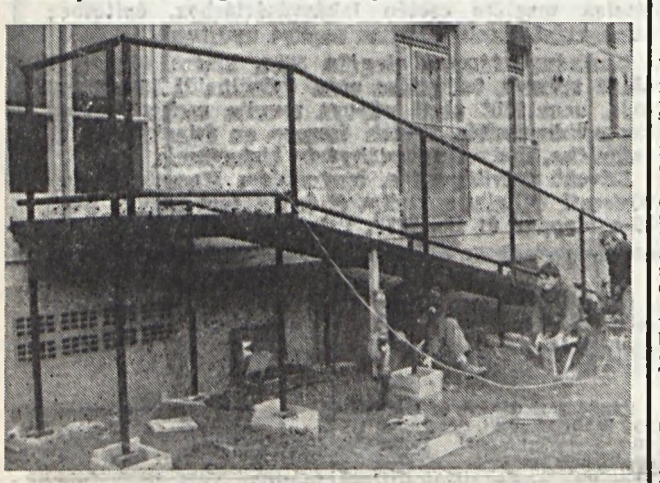

A karácsonyi ajándéknak is beillő le- és feljáró összszerelésén dolgoznak a szocialista brigád tagjai.
Csöndör László felvétele

Amikor a múlt év szeptemberében *Szilárd Miklós*, az ÉDÜ I. sz. üzemegységének technológusa felkereste gondjával az üzemigazgatót, maga sem hitt a gyors segítségben. *Róka Péter* azonban a hallottak alapján hamar intézkedett. *Bender Tibor* üzemegységvezető-helyettest, üzemegység mechanikust bízta meg a feladat megszervezésével, a munkák irányításával. A munka oroszlánrészét a Táncsics Mihály lakatos szocialista brigád vállalta és végezte. A közel nyolc méter hosszúságú építményt 190 társadalmi munkaórában készítették el. Azonban csak az ő munkájuk nem volt elég a „sikerhez". A csapatmunkába így bekapcsolódott az Anyag- és áruforgalmi főosztály fatelepe is, biztosítva soron kívül a faanyagot. Ennek megmunkálását az ÉDÜ asztalosai végezték. *Szilárd Miklósné* kutató-mérnök munkahelyén, a Kutató-fejlesztő üzemben, a Mozaik szocialista brigád csatlakozott a csapatmunkához és az építményhez szükséges csavarok kadmiumozását végezte el. November 18-án, amikor a munkákkal a Táncsics Mihály szocialista brigád elkészült, a Szolgáltató üzem gépkocsit biztosított a szállításra, az építmény daruval történő helyreemelésére.

E naptól kezdve *Szilárd Dániel* mozgásában korlátozott fiatalembernek az Endresz György utcai földszinti lakásból a szabadba történő mozgása lényegesen könnyebbé vált. A fentiekben többször említett „építmény" ugyanis egy le-, illetve feljáró, mely lehetővé teszi számára az elektromos rokkantkocsival történő önálló közelekdést. A 20 éves fiatalember — másodéves közgazdászhallgató — őszinte örömmel nyugtázta a „csapatmunkát".

V. T.

Vállalati vegyipari vetélkedő '87

A KISZ MÉV Bizottság rendezvényterve alapján vállalati vegyipari vetélkedőt szervezett az ÉDÜ KISZ bizottsága és a Kutató-fejlesztő üzem KISZ-szervezete.

Négy éve volt utoljára ilyen rangos esemény a két üzem életében.

Összesen 24 fiatal technikus és szakmunkás vett részt a jó színvonalú vetélkedőn. A vegyipari vetélkedő keretén belül a fiatalok számot adtak mind gyakorlati, mind elméleti tudásukról.

A gyakorlati feladat során titrálási feladatot, majd különböző teszteket és számpéldákat oldottak meg a versenyzők. Természetesen számot kellett adniuk munkavédelmi ismeretekből és általános politikai-mozgalmi ismeretekből is.

Az izgalmas vetélkedés során a következő eredmények születtek: 1. Kürtös Zoltán (Kutató-fejlesztő üzem), 2. Gelencsér Tibor (Kutató-fejlesztő üzem), 3. Tógh Gábor (Érdúsító üzem), 4. Ácsné Tóth Erzsébet (Érdúsító üzem), 5. Papp László (Érdúsító üzem), 6. Gadó Béla (Kutató-fejlesztő üzem).

A vetélkedő zárásaként *Hornyák Lőrinc*, az ÉDÜ főmérnöke, a zsűri elnöke, kiemelte az ilyen jellegű rendezvények jelentőségét. Mint mondta, fontos, hogy a fiatalok folyamatosan fejlesszék szaktudásukat, hiszen bármilyen jellegű fejlesztéshez elengedhetetlen ezek ismerete.

Törekedni kell arra, hogy mind színvonalasabb vetélkedőket szervezzünk és az előkészületek során ne csak a saját munkaterületét ismerjék meg a fiatalok, hanem szélesebb látókörrel is rendelkezzenek.

Majkó—Csutak

SZOT-os üdülési lehetőségek az I. negyedévben és az 1988. évi vállalati külföldi csereüdültetés

Az 1988-as évben várható üdültetési rendszer változása, valamint az üdülési díjak áremelkedése miatt 1988 I. negyedévre kaptuk meg a SZOT-os, valamint a hévízi Bányász Gyógyüdülőbe szóló beutalókat. Az 1988-as évre kiadott beutalójegyek ára nem emelekedett, a beutalójegyek az alapszervezetek szakszervezeti bizottságainál, üdültetési felelősöknél igényelhetők. A biztosított üdülési lehetőségek 1988 január és február hónapban:

III. sz. bányaüzem üszb: Hévíz „Helikon" Hp.: I. 14—27-ig, 2576 forint. Hajdúszoboszló Hp.: II. 18—III. 2-ig, 2016 forint. Hévíz szóló: II. 24—III. 8-ig, 1008 forint.

Szanatórium: Siófok: II. 4—24-ig, 1071 forint.

Hévízi Bányász Gyógyüdülő: I. 20—II. 2-ig 2 db. II. 3—16-ig 2 db. II. 17—III. 1-ig 2 db.

IV. sz. bányaüzem üszb: Gyula Hp.: I. 20—II. 2-ig, 2576 forint. Hajdúszoboszló Hp.: II. 4—II. 17-ig 2016 forint. Hajdúszoboszló szóló: III. 3—16-ig, 1008 forint. Galyatető Hp.: I. 14—27-ig, 2436 forint.

Szanatórium: Balatonlelle: I. 28—II. 17-ig, 1071 forint. Balatonfüred: II. 25—III. 16-ig, 1071 forint.

Hévízi Bányász Gyógyüdülő: I. 6—19-ig 2 db. I. 20—II. 2-ig 2 db. II. 3—16-ig 2 db. II. 17—III. 1-ig 2 db.

V. sz. bányaüzem üszb: Hajdúszoboszló: I. 21—II. 3-ig, 1008 forint.

Szanatórium: Siófok: I. 13—II. 2-ig, 1071 forint.

Hévízi Bányász Gyógyüdülő: I. 20—II. 2-ig 2 db. II. 3—16-ig 2 db. II. 17—III. 1-ig 2 db.

Érdúsító üzem üszb: Gyula Hp.: II. 3—16-ig, 2576 forint. Mátrafüred Hp.: I. 20—II. 2-ig, 2296 forint.

Szanatórium: Siófok: II. 3—24-ig, 1071 forint.

Hévízi Bányász Gyógyüdülő: I. 6—19-ig 2 db, II. 17—III. 1-ig 2 db.

Szolgáltató üzem üszb: Bakonybél Hp.: I. 14—27-ig, 1372 forint.

Szanatórium: Siófok: II. 24—III. 15-ig, 1071 forint.

Hévízi Bányász Gyógyüdülő: I. 6—19-ig 2 db, II. 17—III. 1-ig 2 db.

Kutató-mélyfúró üzem üszb: Hévíz Hp.: I. 27—II. 9-ig, 2430 forint.

Hévízi Bányász Gyógyüdülő: II. 3—16-ig 2 db.

Kutató-fejlesztő üzem üszb: Szeged Hp.: II. 3—16-ig, 2576 forint.

Hévízi Bányász Gyógyüdülő: I. 20—II. 2-ig 2 db.

Anyag- és áruforgalmi főosztály: Hévíz Hp.: II. 25—III. 9-ig, 2576 forint.

Hévízi Bányász Gyógyüdülő: II. 3—16-ig 2 db.

Hivatali alapszervezet üszb: Budapest Hp.: I. 21—II. 3-ig, 1876 forint.

Hévízi Bányász Gyógyüdülő: I. 20—II. 2-ig 2 db. II. 17—III. 1-ig 2 db.

Nyugdíjas alapszervezet: Hajdúszoboszló Hp.: II. 17—III. 1-ig, 2576 forint. Sopron Hp.: II. 24—III. 8-ig, 2286 forint. Siófok Hp.: I. 6—19-ig 1820 forint.

Hévízi Bányász Gyógyüdülő: I. 20—II. 2-ig 2 db. II. 3—16-ig 2 db. II. 17—III. 1-ig 2 db.

(A márciusi beutalókat február 1-jei számunkban közöljük!)

*

1987. október hónapban az NDK Wismuth Vállalattal és a Csehszlovák Urán Vállalattal megkötötték az 1988. évre szóló csereüdültetési szerződéseket. Az NDK-ba 205 fő, Csehszlovákiába 108 fő utazhat.

NDK: Oberwiesenthal: június 23—július 7-ig 41 fő. Utazás: egyéni szervezéssel.

Oberwiesenthal: július 11—július 26-ig 41 fő. Utazás: egyéni szervezéssel.

Zinnowitz (tengerpart): július 16—július 30-ig 41 fő. Utazás: repülőgéppel.

Bad-Blankenburg: július 21—augusztus 5-ig 41 fő. Utazás: repülőgéppel.

Berga-Elster: augusztus 8—augusztus 23-ig 41 fő. Utazás: repülőgéppel.

Csehszlovákia: Tátra-Lomnic „Urán üdülő": július 31—augusztus 13-ig 41 fő. Utazás: egyéni szervezéssel.

Madlov: július 19—július 23-ig 36 fő.

Harrakov „Svornost üdülő": augusztus 14—augusztus 28-ig. 32 fő. Utazás: Volán autóbuszszal.

*

Az 1988-as évben Jugoszláviába az adriai tengerpartra üdülést — dolgozóink igénye szerint — szervezni kívánunk. Várhatóan 1988 januárjában folytatunk előtárgyalásokat az üdültetés szervezésére.

Szakmai képzés

Az V. sz. bányaüzem pártvégrehajtóbizottsági ülésén elhangzott napirendi pontok egyike az üzemben dolgozó fiatalok és műszakiak állami, szakmai képzéséről szólt, valamint felvetődtek ez irányban a további feladatok is.

Legfontosabb feladat: kielégíteni az üzem szakmai kívánalmait, figyelembe véve az adott körülményeket, köztük a dolgozó egyéni igényeit is. Ez a képzés eddig főként egyéni erőből, vállalaton, illetve üzemen belül oldódott meg és így kívánják ezek után is megoldani.

Elsősorban a közvetlen termelésben dolgozók képzését, továbbképzését kell szem előtt tartani, gondolva itt a vájárokra, aknászokra. A gépészeti vonalon is egyre több és egyre képzettebb szakemberre van szükség, hogy a szakmai kívánalmaknak eleget tudjanak tenni.

Gondoskodni kell a felsőfokú képzésről is, jelenleg is több emberrel áll szerződésben az üzem, a szakma legkülönbözőbb területein.

A nagyarányú nyugdíjazás, valamint a bányászati keresetkiegészítés bevezetése még intenzívebb munkára készteti a beiskolázással foglalkozó szerveket.

A közeljövőben újból indul a bányaipari technikum nappali tagozata, azonban az onnan kikerülő szakemberek csak hosszú évek múlva állhatnak a termelésbe. Addig is a vállalatnak, illetve az üzemnek magának kell megoldani a szükséges képzést.

Az idei évtől a beiskolázáskor szerződést kötnek a dolgozóval, valamint azzal is segítik őket, hogy a felmerülő költségeiket megtérítik.

Az eddigi tapasztalatok szerint a képzések, oktatások kielégítették az igényeket, de a nagyarányú lemorzsolódás miatt intenzívebb beiskolázás szükséges.

Az üzem által szervezett oktatásokról kikerült szakemberek megállják a helyüket. Ez azt bizonyítja, hogy a képzés megfelelő színvonalú és a dolgozók jól tudják hasznosítani a tanultakat.

Lengyeltóti András

Alapfokú számítástechnikai tanfolyam indul

A KISZ MÉV Bizottsága alapfokú számítástechnikai tanfolyamot szervez. A tanfolyam a Siklósi Úti Általános Iskolában, heti két alkalommal — 2—2 óra — 1988. január 25-től május közepéig tart.

Részvételi díj: 4000 forint.

Jelentkezési lapokkal, továbbá bővebb felvilágosítással az üzemi KISZ-bizottsági titkárok szolgálnak.

Dia-pályázat a Ságváriban

A Ságvári Endre Művelődési Ház fotóköre a közelmúltban rendezte meg a vállalat fotókedvelő dolgozói részére meghirdetett színesdia-pályázaton résztvevő pályamunkák nyilvános vetítését és zsűrizését.

A művelődési ház szocialista brigádklubja jó milliót szolgáltatott a látványos eseményhez. A korábbi évek gyakorlatától eltérő módon három kategóriában versenyeztek a résztvevők. A pályázatra beérkezett 16 nevező 270 diapozitívje komoly munkára késztette a zsűrit.

Az útifilmek kategóriájában Kovács István (III. sz. bányaüzem) „Pirin" című sorozatával érdemelte ki az első díjat.

A rövid sorozatok kategóriájában Várhegyi István (Kutató-fejlesztő üzem) „Szalon sör" című munkája végzett az első helyen, míg az év legjobb diapozitívje címet Svastits Aladár (Kutató-fejlesztő üzem) „Feszület", illetve az év legjobb sorozata címet Várhegyi István „A szög" című színvonalas munkája nyerte el.

Az egyedi diapozitívek közül a művelődési ház fotóköre a 11 legjobb diának a kiállítási jogát megvásárolta.

Örvendetes volt a megjelentek között új nevekkel is találkozni. Közülük különösen Pusztai Károly (ÉDÜ), Kövér József és Tóth Tibor (IV. sz. bányaüzem), valamint Máté Kálmán (Kutató-fejlesztő üzem) munkája érdemelnek elismerést. Természetesen a régi fotósok is képviseltették magukat a tőlük megszokott magas színvonalon. Közülük legjobban a Kutató-mélyfúró üzem csapata (Lendvainé Koleszár Zsuzsa, Sámson Margit, Ádám Imre és Lendvai László) szerepeltek sikeres pályamunkákkal. Említést érdemel még Schilling József (V. sz. bányaüzem) „Bőlcső" című igen szép produkciója.

A nyerteseknek gratulálunk és az elmúlt évekhez hasonlóan jövőre is lelkes fotózásra biztatjuk a diázókat.

S. A.

Műveljünk szórakozunk

A Ságvári Endre Művelődési Ház januári programjából

Stúdiógaléria

14-től február 8-ig: Kiállítás EGZIT műveiből.

Üzemi vállalati rendezvények

18-án 16.00 órakor: A Kutató-fejlesztő üzem KISZ-taggyűlése.

22-én 15.30 órakor: A III. sz. bányaüzem KISZ-taggyűlése.

29-én 17.00 órakor: Díjkiosztó sportbál.

Színházjáró busz

16-án 14.00 órakor: Színházjáró busz indul a Vígszínház: Csókos asszony című előadására.

Harmadik Színház

25-én 10.00 és 15.00 órakor: Szépség és Szörnyeteg.

26-án 15.30 órakor: Szépség és Szörnyeteg.

Ságvári Filmklub

26-án 18.00 órakor: Pygmalion. Főszerepben: Leslie Howard.

Ságvári Mozi

16-án 16.00 és 18.00 órakor: Leszámolás Hong-Kong-ban (USA film).

17-én 16.00 és 18.00 órakor: De fiatalok voltunk (szovjet film).

23-án 16.00 és 18.00 órakor: Napló szerelmeimnek (magyar film).

24-én 16.00 és 18.00 órakor: Country Texasban (USA film).

30-án 16.00 órakor: Hajnali háztetők (magyar film).

30-án 18.00 órakor: Nyomás utánam (olasz film).

31-én 16.00 órakor: Hajnali háztetők (magyar film).

31-én 18.00 órakor: Nyomás utánam (olasz film).

Legyen a vendégünk!

Részlet a rajzpályázatról.

A gyermekelőadás és közönsége.

Sikerember — munka közben.

Feszült arcok a számítógép előtt.

A múlt év december 5-én az V. sz. bányaüzem — volt, jelenlegi, jövendő? — dolgozói vették birtokukba a Ságvári Endre Művelődési Ház szinte valamennyi helyiségét. Ezúttal másodszor hívta meg őket az üzemi szb, gyakorlatilag az egész napra folyamatos programot hirdetve.

A délelőtti műsor elsősorban a gyermekek különböző igényeit elégítette ki. A kabinetteremben lévő tévében egymást követték a rajzfilmek akkora sikerrel, hogy a nagy igény miatt — hasonló céllal — egy másik termet is be kellett rendezni. A hivatalos program az „Ilyennek látom a bányászt" című gyermekrajz-pályázat megnyitójával, eredményhirdetésével kezdődött. A kiállított képek hű tükrét adták a kicsik csodálatos fantáziájának, rajzkézségének.

A megszokott gyermekműsor ezúttal a Szépség és Szörnyeteg című előadás volt, amely az őszinte közönségből vegyes érzelmeket váltott ki. Azaz, akinek nem tetszett, nem bírta végignézni, habozás nélkül kijött a teremből. Mint aztán a nap biztos sikerembere, Télapó várta a gyermeksereget és amíg készlete tartott, kis adjándékcsomagokat osztogatott.

Egésznapos látnivalók is voltak. A galériában tűzzománc-kiállítás, a földszinten pedig könyv- és hanglemezárusítás kötötte le az érdeklődők figyelmét. Sokkal jobb megvilágítási körülményeket érdemelt volna az az emeleti ásvány- és őslénytárlat, amelyet az üzem öt dolgozójának gyűjteményéből, a Geológia szocialista brigádjának szakemberei rendeztek nagy tetszést arató, látványos kiállítási anyaggá.

A déli ebédszünetben a kabinetteremben a videót számítógépes játékok váltották fel, s ezek a gyerekek körében a délelőtti rajzfilmekhez hasonló sikert arattak.

A délutáni program fő része az „Emlékszel?" című videófilm vetítése volt, amelyben a volt II. sz. bányaüzem régi vezetői, dolgozói beszéltek a kezdeti időkről, munkájukról, személyes élményeikről. Csak sajnálni lehet azt a tényt, hogy a mostaniak közül kevesen nézték végig a film meghitt, családias hangulatú bemutatását, hiszen az elhangzottak sok megszívlelendő tanulságot, véleményt kínáltak a fiatalabbak számára is.

Az üzemi napot a nagyteremben hajnalig tartó vigasság (hivatalosan: családi est) zárta. Az általános műsorrendet (vacsora, zene, tánc, nótaéneklés) ezúttal divat- és társastánc-bemutató tette a jelenlévők számára változatosabbá, még emlékezetesebbé. Képeink a nonstop rendezvény néhány villanását, eseményét örökítették meg.

Az oldalt írta és szerkesztette:
Benedek Sándor
Fotó: Schilling József

Érdeklődők az ásványkiállítás vitrinje előtt.

Hozzon-e könyvet is a Télapó?

Társastánc amatőr kivitelben...

Emlékszel? Itt élőszóban.

Csendes csevegés a családi esten.

...és hivatásos szinten.

HÍREK

DECEMBER utolsó hetében a Szolgáltató üzem párt-, KISZ és szakszervezeti bizottsága tekeversennyel egybekötött aktívakirándulást szervezett Somberekre.

*

A SZOLGÁLTATÓ üzem KISZ-fiataljai még a tél beállta előtt társadalmi munkában partra tették a mohácsi vízitelep stégjét és elvégezték a szükséges téliesítési munkákat.

*

A SZOLGÁLTATÓ üzem föld alatti szállítás és az öntödei üzemegységek dolgozói a röpgyűlések színvonalasabbá tétele érdekében magnós rádiót kaptak. Ezzel az üzem bekapcsolhatja a külső területeket is a hangosbíradó-hálózatba.

*

A SZOLGÁLTATÓ üzem pártbizottsága megtárgyalta a KISZ-fiatalok eszmei, ideológiai nevelésével kapcsolatos feladatokat. Állásfoglalás született a KISZ-munka konkrét segítésére.

*

AZ ÉV VÉGÉN a Szolgáltató üzem szakszervezeti bizottsága 18 gyesen, illetve gyeden lévő kismamát látogatott meg, s összesen 10 100 forint segélyben részesítette őket.

*

SZILVESZTER estéjén a Szolgáltató üzem gépkocsiszerelő műhelye családos szilveszteri mulatságot rendezett a klubházban.

*

A NAGY októberi szocialista forradalom 70. évfordulójára meghirdetett vállalati munkaversenyben elért eredményükért a Szolgáltató üzem Zalka Máté, Kandó Kálmán és Bikovszkij szocialista brigádjai december 18-án munkásgyűlésen vehették át pénzjutalmukat.

*

BRIGÁDÉRTEKEZLETET tartott a IV. sz. bányaüzemi 34-es Váci Mihály szocialista brigád. Nem sikerült a tervezett Váci Mihály szocialista brigádok klubját városi, megyei szintűre szervezni, ennek részben a havi 300 forintos klubtagsági díj az akadálya. Az értekezleten úgy döntöttek, hogy a IV. sz. bányaüzemi három Váci brigáddal közösen megalakítják az üzemi Váci klubot.

H. J.—T. J.

Személyi HÍREK

Nyugállományba került: Pum József külszíni raktáros, Lővei János vájár (III. sz. bányaüzem); Pados István energetikus, Schlapp János vájár, Máté Sándor mozdonyvezető, Nemes Ferenc villanyszerelő, Fejes Sándor külszíni térmester (IV. sz. bányaüzem); Hollósi Gyula föld alatti fúrómester, Kristen István fenntartó vájár (V. sz. bányaüzem); Kreiner József lakatos, Barics Gyuláné takarítónő, Szűcs Margit laboráns, Molnár Dezső villanyszerelő, Vörös Sándor lakatos (Érdúsító üzem); Valkai Józsefné adminisztrátor, Tarnóczai Mária titkárnő, Szabó Imre tudományos főmunkatárs (Kutató-mélyfúró üzem); Szabó István portás, Nóginé Mihályi Erzsébet anyagkiadó, Solymosi István erőgépszerelő (Szolgáltató üzem); Spolarics József lakatos, Istenes László villanyszerelő, Kiss Mártonné laboráns, Nagy Imre portás (Kutató-fejlesztő üzem), Szomolányi Gyula műszaki vezérigazgató-helyettes, Timár Tibor pénzügyi csoportvezető, Kalapis János TÜK-előadó (Központ).

Nyugállományba került dolgozóinknak ezúton is megköszönjük a vállalatunknál végzett eredményes munkájukat, s nyugdíjas éveikhez kellemes pihenést és jó egészséget kívánunk.

Meghalt: Szakcsi István betanított munkás (Érdúsító üzem).

Kitüntetések

A Szakszervezetek Baranya Megyei Tanácsa 1987. december 21-én Kádár Gábornak (IV. sz. bányaüzem) és Sebestyén Lászlónak (Anyag- és áruforgalmi főosztály) „Testnevelés és Sport" emlékplakettet adományozott.

II. Aranycsákány

A III. sz. bányaüzem Lékai János KISZ bizottsága a Mélyszint III. KISZ-alapszervezettel karöltve már második alkalommal rendezte meg az Aranycsákány elnevezésű erőemelő-versenyt. December 12-én családias hangulatban mérhették össze erejüket a fiatalok. Szabályismertetés és bemelegítés után nagy erővel vetették magukat a küzdelembe az erőtől duzzadó versenyzők. A versenyszámok: fekvenyomás, guggolás, elemelés gyakorlatokból álltak, fogásnemenként három kísérlettel.

A verseny színvonalára jellemző, hogy a legnépesebb 75 kg-os testsúly kategóriában már-már súlyemelő versenyeket megszégyenítő taktikázás folyt a 2.—3. helyezésért a Kocsis—Plántek párharcban.

A jó hangulatú versenyen fáradságos küzdelemben a következő eredmények születtek. Testsúly kilogrammonkénti bajnokok: 67 kg-ban: Varga Zoltán 290 kg; 75 kg-ban: Bistei Attila 374 kg; 82,5 kg-ban: Kiss Mihály 290 kg; 100 kg-ban: Farkas Gábor 335 kg; plusz 100 kg-ban: Zsiros József 535 kg.

Az eredmények alapján Zsiros József viselheti az üzem legerősebb embere címet egy évig.

A KISZ-bizottság gondolkodik rajta, hogy igény esetén vállalati szintűvé bővíti a versenyt.

Bisteiné Magda Edit

Taroltak a petőciek

December közepén befejeződött a Bányász Kupa vállalati sakkbajnokság. Mind csapatban, mind egyéniben kitűnően szerepeltek a IV. sz. bányaüzem versenyzői. A végeredmény: egyéniben 1. Horváth István, 2. Asztalos Ferenc, 3.—4. holtversenyben Sámuel József és Szabó Mátyás.

Mivel a kétfős csapatok versenyét az egyéni eredmények alapján értékelték, nem meglepő, hogy a IV. sz. bányaüzem „B" csapata győzött (Asztalos F., Horváth I. összeállításban). Második a IV. sz. bányaüzem „A" (Sámuel J. és Szabó M.). A harmadik helyet a Kutató-mélyfúró együttese szerezte meg a IV. üzem „C" és az V. üzem „A" csapata előtt.

Az őszi fordulók során egyébként sajnos gyakran előfordult, hogy egy-egy csapatot vesztesnek kellett nyilvánítani távolmaradásuk miatt. A tavalyi lebonyolítási forma úgy tűnik nem vált be, így a szervezők várják a versenyzők javaslatait, milyen rendszerben induljon az idei bajnokság.

Miután az 1988. évi Bányász Kupa január 19-én 16.30 órakor kezdődik, a résztvevőktől, a csapatvezetőktől feltétlen és pontos megjelenést várnak.

„Staféta az Uralig"

A PMSC—MÉV természetbarát szakosztály decemberben megtartotta éves értékelő gyűlését. Mint sokak számára ismeretes, egy éve alakult meg vállalatunknál a szervezett természetjárás. Az elmúlt időszak legfőbb feladata az volt, hogy minél többen ismerjék meg a szakosztály tevékenységét. 1987 januártól már egész éves túratervből válogathattak a túratársak és ismerőseik.

Röviden az eredményekről: 22 szervezett túrán vett részt csoportunk és az egyéni szervezésű túrák száma is eléri a 20-at, melyet túravezetőink vezettek brigádoknak, iskoláknak, KISZ-nek, családoknak. A megyében szervezett valamennyi túraversenyen képviseltettük magunkat és még „dobogós" helyezéseink is gyarapodtak. Részt vettünk az Országos Bányász Természetbarát találkozón 20 fővel, Zalaegerszegen. Ha a túrákon résztvevők megtett kilométereit összeadjuk, akkor elértünk volna az Ural hegységig, vagy a Perzsa-öböl partjáig.

A túráinkon közel 300 fő vett részt az év folyamán. További feladataink: az 1988-as évben szervezünk három többnapos csillagtúrát, ami azt jelenti, hogy a bázisállomás környékét jól körbejárjuk, megismerkedünk a táj jellegzetességeivel.

Szeretnénk, ha az 1988-as évben is ilyen szép eredményekkel és gazdag élményekkel gyarapodnánk. A szakosztály vezetője megköszönte a tagság segítségét és a legtöbb túrán, illetve versenyen résztvevőknek ajándékokat adott át. Szakosztályunk nyitott minden természetbarát számára és szeretettel várjuk új tagok jelentkezését. Jelentkezni lehet: Rónaky Gizella túrafelelősnél a 14-20-as, vagy Kenderik Magdolna gazdasági felelősnél az 53-42-es telefonon.

PMSC—MÉV vezetőség

Keresztrejtvény

Rejtvényünk vízsz. 1., folytatva függ. 1., 24., 26. és 57. sorában Gyevi Károly Búék! című verséből idézünk. Megfejtésül a verssorokat kérjük beküldeni a szerkesztőség címére 1988. január 25-ig. A helyes megfejtők között könyveket sorsolunk ki.

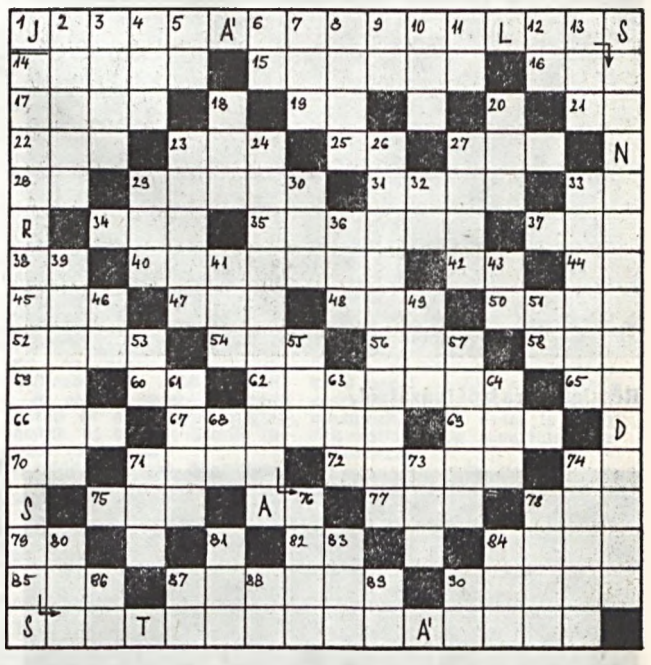

Vízszintes: 1. Női név. 15. Európai nép. 16. Mélyített hang. 17. Becézett Mihály. 19. Molibdén. 21. I. Ö. 22. Szomorú. 23. Előtti helyre. 25. Megbízott. 27. Evőeszköz. 28. Félig emel! 29. Jó előre. 31. Kés tulajdonsága. 33. Latin kötőszó. 34. Alatti helyre. 35. Ébresztőóra. 37. Mint vízsz. 23. 38. Tagadás. 40. Igényelte. 42. Személyes névmás. 44. D. S. 45. Elnök röviden. 47. Levegő. 48. Részben elrak! 50. Alak. 52. Halogén elem. 54. Tea — németül. 56. Középen beíró! 58. Becézett női név. 59. J. Á. 60. Igekötő. 62. A gépkocsi alkatrésze. 65. -en rag párja. 66. Úttal kapcsolatos. 67. Labdarúgás eredménye lehet. 69. Veszprém patakja. 70. Ételízesítő. 71. Női név. 72. Próba. 74. A. E. 75. Irányítószáma: 2947. 77. Lengyel tagadás. 78. Len betűi. 79. Ozmium. 82. E. E. 84. Fej része. 85. Sürgető szócska. 87. Kilátásba helyezte. 90. Sétány.

Függőleges: 2. Kellemetlenség. 3. Családi név. 4. Izomszalagja. 5. V. A. 6. Nióbium. 7. Fanyar gyümölcs. 8. Alváskor jelentkezik. 9. Azonos betűk. 10. Unalmas. 11. Strázsa. 12. Kicsinyítő. 13. Régi. 18. Késnek van. 20. Ró. 23. Nem esik tovább. 27. Háztáji. 29. Telek közepe! 30. Párosan teleír. 32. Igekötő. 33. Elhajító. 36. K. T. E. 39. Gondoskodó. 41. Kettő. 43. Tojás — németül. 46. Nobélium. 49. Hegység Marokkóban. 51. Római ötszázegy. 53. Rénium. 55. Nem mögé! 61. Rossz bor. 63. Végtelen rész! 64. Kettő. 68. Kiejtett mássalhangzó. 71. Ezen a helyen. 73. Dunántúli folyó. 74. Szégyenít meg. 76. Házhoz tartozhat. 78. Párosan leszúrta! 80. Számtalan. 81. Szőfaj. 83. Női név. 84. Ételízesítőt. 86. Téli sport. 87. Lám. 88. Lángol. 89. Igekötő. 90. K. L.

Juhász Károly

*

Lapunk december elsejei számában közölt keresztrejtvény helyes megfejtése:

Nincs olyan lángész, aki építeni tudná az új életet, ha nem tanulta meg az építést.

Könyvjutalomban részesülnek: Panka Gyula (Boda, Petőfi S. u. 21., 7672), Pillér Ildikó (Pécs, Hajnóczi u. 13/A., 7633), Csik Gyuláné (Pécs Hajdu Gy. u. 26.).

Palackba zárt üzenet

Az év végi vendégsereg fogadására, mint minden család, mi is alaposan felkészültünk. A bevásárlókosárban a sütéshez, főzéshez szükséges alapanyagok mellett ott lapultak a boros üvegek is. Ilyenkor érezzük igazán hátrányát annak, hogy nem vagyunk borosgazdák. Nekik ilyenkor nem kell áldozni a drága minőségi borra. Mert akármit mégsem rakhatunk a tisztelt látogatók elé!

S, mint ahogy az lenni szokott, a poharak feltöltését a dugóhúzás előzte meg. Hát ez valahogy nem ment, pedig az apu minden tudományát és az otthoni flancos dugóhúzót felhasználta az ügy érdekében. Én csak kacagni tudtam, mert eszembe jutott a pár nappal azelőtt látott humoros jelenet a tévében, amikor Körmendi Jánost legyőzte egy fránya parafadugó.

Ezután a rövid „szertartás" után végre koccinthattak. Meglepő módon az első korty után szinte vezényszóra visszakerültek a majdnem teli poharak az asztalra. Hát már az Egri bikavér sem jó nekik? — néztünk egymásra az anyuval. Egy szókimondó rokon nem restellte megjegyezni, hogy a felkínált nedű romlott. Erjedt, ecetes ízű. Felháborodva ezen, a többiek is kinyilvánították véleményüket.

— Nem baj, van másik! — ütöttem el édesapám zavarát. — Hozok egy másikat! A következő palack felnyitása ugyan semmiféle nehézségbe nem ütközött, csak az üveg tartalma volt éppoly ecetes és erjedt, mint az előző. Ezt a rejtélyt az a bizonyos rokon fejtette meg. Szerinte ez az alkohol elleni küzdelem egyik válfaja. Ezzel azokat veszik célba, akik az alkoholt nem mértéktelenül, hanem alkalomszerűen és igényesen fogyasztják.

Bár én nem vagyok boros, ezért nem is kóstoltam meg, de enélkül is savanyú lett a hangulatom. A családi kassza felesleges kiadásoktól lett soványabb, ráadásul az ilyen kampányt nem tartom célravezetőnek.

Üzenet a kereskedelemnek: Egy régi mondás szerint a bor a hordóban még él, de palackozáskor meghal. Ezért a szakmaszeretet külön odafigyelést igényel. A bort nemcsak megfelelően nehézségbe nem tárolni, hanem helyesen is kell tárolni. Úgy, hogy a bor ne oxidálódhasson, vagyis fektetve!

H. J.

Tömegsport-naptár '88

Sportünnepélyek, sportnapok: Vállalati beszámoló és díjkiosztó ünnepség január 29., Központ. Asztalitenisz nyílt verseny február 13., Pécs. Magyar Ifjúság Kupa megyei döntő március 12.—13., Komló. Belépés csak tornacipőben március 26., Sportcsarnok. FIN Sportnapok március—április, üzemi pályák. Felszabadulási villámtornák (öt sportágban) április, üzemi pályák. MÉV—Szovjet nagykövetség sportnapja május, üzemi pályák. MÉV júniális június 11., Egertető. Bányásznapi villámtornák augusztus—szeptember, PMSC-pálya, Ságvári. Olimpiai vetélkedő október, Központ. Szocialista brigádok, munkakollektívák vetélkedője október, Sportcsarnok. Ki a legerősebb november, munkásszálló. Asztalitenisz nyílt verseny november 19., Pécs. Fóka-Móka december, Hullámfürdő.

Teljesítménypróbák: Olimpiai ötpróba tavaszi túra március 24., Mecsek. Olimpiai ötpróba tavaszi kerékpártúra május 8., Pécs. Olimpiai ötpróba futás május 28., Orfű. Olimpiai ötpróba Balaton-átúszás július 16.—17., Balaton. Olimpiai ötpróba futás szeptember 24., Orfű. Olimpiai ötpróba kerékpár október 8., Pécs. Olimpiai ötpróba őszi túra november 6., Mecsek.

SZMT Kupa labdajátékok és tenisz április—október, Pécs. SZMT Kupa teke április 9., Pécs. SZMT Kupa kerékpár április 23., Pécs. SZMT Kupa túraverseny május 14., Mecsek. SZMT Kupa futás június 4., Pécs. SZMT Kupa horgászat július 2., Orfű. SZMT Kupa úszás július 2., Orfű. SZMT Kupa lövészet szeptember 17., Pécs. SZMT Kupa tenisz döntő szeptember 24., Jégpálya. SZMT Kupa labdajáték döntő október 1., Pécs. Baranyai triatlon augusztus 6., Orfű.

Futó-kocogó rendezvények: Express Kupa február 27., Harkány. Népszava futás június 4., Pécs. Lakóterületi kocogás június, Pécs. Trapp-nap szeptember, Pécs. Konzum futás október, Pécs.

Fóka-Móka

A vállalati tömegsportbizottság december 5-én rendezte meg a hagyományos Fóka-Móka tréfás vízivetélkedőjét az üzemi csapatok részére, a Hullámfürdő fedett medencéjében, melyen 11 csapat jelent meg reggel a nevezésnél. A versenykiírás szerint a 10 fős csapatokban egy-egy gyermeknek és hölgynek kellett szerepelni, de a legtöbb csapat ezt túlteljesítette, s nem volt ritka a 15 fős együttes sem a rajtkőnél.

A következő versenyszámokban mérték össze ügyességüket a résztvevő csapatok: bemelegítésképpen a gyorsváltóra került sor 8 fővel, majd következett a gumimatracváltó versenyszám a teljes csapat részvételével. Ezután került sor 8—8 fővel a léggömbváltóra, melegítős váltóra, rákúszóváltóra és a bekötött-szemes-váltóra. A vegyesváltóban csoportonként 4—4 fő vett részt a hát-, mell-, pillangó- és gyorsúszásban. Nyolcadik feladatként következett a pingponglabdaterelő váltóra. A ki tud többet feladat folytatódott, de most a hölgytagokon volt a sor. Nekik piros kis négyzeteket kellett gyűjteni a medence aljáról. Befejezésképpen a kötélhúzó versenyszámra került sor, majd következett az eredményhirdetés.

Ismételten 1. lett a III. sz. bányaüzem csapata 99 ponttal. A győztes csapat tagjai: Leskovár Gábor és gyermekei (Katu és Gábor), Sütő Tamás, Antal László, Kovács István, a Gajdacsi gyerekek (Gábor és Róbert), Plántek István, Bistei Attila és gyermekei (Attila és Szabolcs), Pados Imre, Zsivolecz Lajos, Pál István, Farkas Gábor és Burai Imre.

A családi vetélkedőn résztvevő Anyagosztály csapata látható a képen. **Komáromi István felvétele**

A 2. ÉDÜ csapata 88, míg a 3. helyen végzett Szolgáltató üzem (Öntöde) csapata 72 pontot gyűjtött össze.

Franyó József