VILÁG PROLETÁRJAI, EGYESÜLJETEK!

MECSEKI BÁNYÁSZ

Az MSZMP Mecseki Szénbányák és Komló város Bizottságainak hetilapja

XVI. évfolyam, 6. szám — ÁRA 1 FORINT — 1978. február 7., kedd

Képviselői fogadónap

Fogadónapot tart február 9-én, csütörtökön 14 órától Jazbinsek Vilmos, Komló város országgyűlési képviselője. A bányaváros választópolgárai a városi tanács I. emeleti termében kereshetik fel Jazbinsek elvtársat.

Tanácstagi választás Komlón

Jelölőgyűlések február 9-től

Időközi tanácstagi választásra kerül sor Komlón a 34., a 41., a 43. és a 46. számú választókerületekben. A választás napja március 5.

A felkészülés jelölőgyűlésekkel kezdődik. Február 9-én, csütörtökön 17 órakor a Szilvási Általános Iskolában a 41. számú választókerületiek találkoznak. Ehhez tartozik a Május 1. utca 1—11., az Április 4. utca 34—40. számig. Szintén csütörtökön 17 órakor lesz a 46. számú választókerület jelölőgyűlése. A Kenderföldi Általános Iskolában tartják a jelölést a Zrínyi utca 22—32. számú ház lakói.

Február 10-én, 17 órakor a Mecseki Szénbányák Karbantartó Üzemének kultúrterme ad helyet a 34. számú választókerület polgárainak. Itt az Ady Endre utca, a József Attila utca és a Cseresznyeág dűlő lakói jelölnek tanácstagot. Szintén ezen a napon 17 órakor a Szilvási Ált. Iskolában a 43. számú választókerületiek döntenek arról, hogy ki legyen a Hazafias Népfront jelöltje. Ehhez tartoznak az Április 4. utca 1—5., a 13—27., és az Alkotmány utca 52—56. számú házak lakói.

Hatékonyabbá kell tenni a versenybizottság munkáját!

A bányászlakás-építési program elmaradt a várakozástól

Párt vb-ülés Pécsett

A Mecseki Szénbányák párt-végrehajtó bizottsága az 1975. november 6-i határozata szellemében értékelte február 2-án a vállalati szocialista munkaverseny-mozgalom helyzetét; hagyta jóvá az 1978. január 1-től érvényes munkaverseny-szabályzatot és szabta meg az 1978. évi feladatokat. A második napirend keretében tájékoztató hangzott el a bányászlakás-építési program időarányos végrehajtásáról, az elmúlt évi bérpolitikai irányelvek érvényesüléséről és az idei esztendő célkitűzéseiről. A tanácskozás munkájában részt vett Aparácz Dénes, a megyei pártbizottság gazdaságpolitikai osztályának munkatársa.

AZ ELSŐ TÉMAKÖR tárgyalásán jelen volt *Csóti Ferenc*, a vállalat szakszervezeti bizottságának képviselője, *Jazbinsek Vilmos*, a Mecseki Szénbányák termelési főmérnöke, a versenybizottság elnöke, és *Bogár József* szociális igazgatóhelyettes. A lakásépítési program végrehajtásáról *Bernhardt Gyula*, a munkaügyi, a bérgazdálkodásról pedig *Kékes Ferenc*, a bérügyi osztály vezetője adott szóbeli tájékoztatót.

A szocialista versenymozgalom továbbra is fontos szerepet tölt be gazdasági életünkben — állapította meg a testület. *A munkaverseny-vállalások és teljesítések jól segitették az 1977. évi eredmények elérését.* A Mecseki Szénbányák az 1977. évi mutatók alapján megpályázhatja a kiváló vállalat címet. A vállalat már 1976-ban is figyelemre méltó eredményeket összesíthetett, melynek nyomán dicsérő oklevelet érdemelt ki a Nehézipari Minisztériumtól.

A SZOCIALISTA BRIGÁDMOZGALOM ember- és tudatformáló ereje mind a termelési, mind a politikai életben kifejezésre jut. Az összdolgozók 54 százaléka tevékenykedik a szocialista brigádmozgalom hármas jelszava szellemében. A végrehajtó bizottság állásfoglalása kiemeli: *a további 46 százalékban rejlő óriási tartalékot is hasznositani kell.*

A vállalat előtt álló feladatokat az V. ötéves terv időszakára meghatározott program alapján kell megoldani. A hároméves felkészülés utolsó évében vagyunk. Ezzel együtt az idei termelési előirányzatot a mennyiség és a minőség, az ütemesség, a teljesítmény és a hatékonyság szellemében kell teljesíteni.

A VÁLLALAT TERMELÉSÉNEK stabilitását a vágatgazdálkodás helyes érvényesítése biztosítja. A kihajtott métereket, a feltárt, előkészített és fejtésre kész szénvagyon alapján kell megítélni.

Mind a termelési, mind a vágathajtási program teljesítésénél alapvető a műszaki fejlesztés színvonalának fokozása, illetve a meglévő gépek és berendezések jobb hasznosítása.

A végrehajtó bizottság kiemelte: fontos a szocialista brigádok versenyvállalásának segítése, a konkrét, testreszabott tervek kidolgozása. A teljesítéseket nagyban elősegítheti a menet közbeni értékelés, amely egyaránt fontos a brigád, a gazdaságvezetés, a műszakiak, a politikai, tömegszervezeti testületek részéről. *Hatékonyabbá kell tenni az üzemi, a vállalati versenybizottság munkáját, az együttes összefogás hozhatja azt, hogy a szocialista brigádmozgalom az addiginél is hatékonyabban fejlődik,* jobb eredményeket realizálhatnak a hármas jelszó érvényesülésénél.

A TESTÜLETI ÜLÉSEN A LAKÁSGAZDÁLKODÁS jó értékelést kapott. *A bányászlakás-építési program teljesítése az első két évben elmaradt ugyan a várakozástól, amit viszont átadtak, azt a fennálló rendelkezések és párthatározatok szellemében osztották el.* Mindenekelőtt a fiatalok letelepítése, a föld alatti munka megbecsülése jutott kifejezésre. A végrehajtó bizottság nyomatékosan felhívta a figyelmet: *építési kapacitás hiján élő, hogy az V. ötéves tervben előirányzott 2286 bányászlakás nem épül fel.*

Vizhányó Imre

Tanácskoztak a Mecseki Szénbányák szocialista brigádvezetőinek képviselői

110 küldött nyolcezer brigádtag képviseletében

A Mecseki Szénbányák üzemeiben dolgozó szocialista brigádvezetők 110 küldöttének jelenlétében kezdődött meg az elmúlt hét szombatján a pécsszabolcsi Puskin Művelődési Ház nagytermében a vállalat szocialista brigádvezetőinek értekezlete, amelyen a vállalat politikai és gazdasági vezetői mellett ott voltak. *Kriston József*, a Bányaipari Dolgozók Szakszervezetének osztályvezetője, *Szili József*, a Szakszervezetek Megyei Tanácsának titkára és *Szabó Béla*, a Magyar Szénbányászati Tröszt személyzeti főosztályvezetője, *Aparácz Dénes*, a Baranya megyei Pártbizottság gazdaságpolitikai osztályának munkatársa.

A megjelenteket *Jazbinsek Vilmos*, a vállalat termelési főmérnöke, a vállalati versenybizottság elnöke köszöntötte és ismertette a szocialista brigádvezetők küldöttei tanácskozásának jog- és hatáskörét, miszerint a tanácskozás állást foglal a vállalati munkaverseny-vállalások elfogadásáról, a *„Vállalat Kiváló Brigádja"* címnek a vállalati gazdasági vezetés egyetértésével történő adományozásáról, valamint véleményezési jogköre van a *„Kiváló Vállalat"* cím megpályázására tett javaslatra és a vállalati munkaverseny-szabályzat elfogadására.

Ezt követően került napirendként megtárgyalásra a szocialista munkaverseny 1977. évi eredményeiről szóló beszámoló, valamint az 1978. évi feladatok ismertetése és a Mecseki Szénbányák idei évre szóló versenyszabályzatának megtárgyalása.

A két napirendi pont írásos anyagát *Keszler Ferenc*, a vállalat szakszervezeti bizottságának titkára egészítette ki. Felszólalásában elmondta: *„Termelési és gazdasági eredményeink értékét emeli, hogy az 1977-es esztendő a vállalat életében kiemelkedő évnek tekinthető azért, mert hathatós eredményeket értünk el: a műszaki fejlesztés, a komplex gépesítés, a nehéz fizikai munka könnyítése, a munkahelyi körülmények és a szociálpolitikai kérdések javítása területén, melyekkel igyekeztünk dolgozóink élet- és munkakörülményeit javítani.*

Feltétlenül szükséges, hogy szót ejtsünk a kommunista szombatok jelentőségéről. Ezeknek az akcióknak az eredményei anyagi támogatást nyújtottak a közművelődési, kulturális és más közösségi célokat szolgáló feladatok megoldásában, például 47 óvodát, 54 iskolát, 8 napköziotthont patronálnak, ezen felül 58 bányászárva neveléséhez nyújtanak erkölcsi és anyagi támogatást a bányászok.

A vállalat szakszervezeti bizottsága az elért eredmények alapján egyetért a vállalat vezetésének azzal az elhatározásával, hogy az 1977-es évben elért eredményekkel megpályázza a Kiváló Vállalat címet, valamint a párt által meghirdetett Jubileumi zászlót. Az V. ötéves terv időszakában, de különösen az 1977-es évben végzett munkánk alapján bizunk abban, hogy a brigád- és versenymozgalom eredményes tevékenysége felsőbb szerveink elismerésében jut majd kifejezésre."

A Nagy Októberi Szocialista Forradalom 60. évfordulójára indított munkaverseny harmadik szakaszának végeredményét *Jazbinsek Vilmos*, a versenybizottság elnöke ismertette a jelenlévőkkel. Miszerint a fabiztosítású fejtésekben dolgozó brigádok között *Papp Lajos* béta-bányai brigádja végzett az első helyen a *pécs-bányaüzemi Molnár Zoltán* vezette kollektíva előtt. A fémbiztosításúak versenyében *Imre Árpád* (Kossuth-bánya) kollektívája szerezte meg az első helyet a pécs-bányaüzemi *Kecskés György* vezette szocialista brigád előtt. A egyeselővájásban dolgozók között két kossuth-bányai végzett az első és második helyen, itt *Péntek Lászlóék* előzték meg *Lovai Istvánékat*. A feltáró bri-

(Folytatás a 3-as oldalon)

16 százalékkal emelkedett a város költségvetése

Komló város Tanácsának ez *évi 93 millió forintos költségvetéséről és 95 millió forintos fejlesztési alapjának* felhasználásáról döntöttek az elmúlt heti tanácsülésen a város tanácstagjai.

16 százalékkal emelkedett a város éves költségvetése — régen volt erre példa, állapították meg a testület tagjai. Ami külön örvendetes, az emelkedés fele a minőségi fejlesztésre kerül. Jut ebből a napközis óvodáknak, az iskolai tanulócsoportoknak, az úttörőházaknak, s ebből fedezik az energiatöbblet-költségeket is. Biztonságos a bevételi oldal, s ez lehetőséget biztosít a kiadások tervezéséhez.

36 millió forintot költenek 1978-ban egészségügyi és szociális kiadásokra, s ugyanennyi összeget kap a kulturális ágazat is. Kereken négymilliót használnak fel az utak, hidak felújítására. Ebből a pénzből fedezik *a Máricz Zsigmond, a Gorkij és az Orosz Gyula utcák* részben már befejezett munkáit, megkezdődik a *Hunyadi utca* kiépítésének első üteme, *ötszázezer forintot* költenek a *kisbattyáni* út felújítására. A több mint kétmillió forintos felújítási alapból a kórházban, az általános iskolák némelyikében és a középiskolákban végeznek munkákat.

A fejlesztési alap legfontosabb kiadásai a célcsoportos ágazaton jelentkeznek. Folytatódik a *Bajcsy Zsilinszky utcában megkezdett 45 lakás építése, s a November 7. utca mögötti területen a Karbantartó Üzem kivitelezésében megkezdik egy 16 lakásos, földszint, plusz három szintes épület építését.*

A tanácsülés megállapította: lelkiismeretes felkészülés előzte meg a város ez évi költségvetési és fejlesztési alap felhasználásának előkészítését.

A testület elfogadta az *1978. évi társadalmi munka létesítményjegyzékét.* A komlói vállalatok, üzemek által társadalmi munkában felépítésre kerülő nagyobb létesítmények között szerepel az *úttörőház környékének* parkosítása, melyet Kossuth-bánya vállal. A Volán és a KISZ-bizottság vállalta a közlekedési parkban két garázs létrehozását. A *Karbantartó Üzem* folytatja az üzem melletti *szilvási feljáró* építését, s több vállalat összefogásával folytatódik az *arborétum* fejlesztése. Dicséretes, hogy a vállalatok a játszóterek karbantartása mellett óvodák, bölcsődék patronálását is folyamatosan végzik.

A továbbiakban a tanácsülés megtárgyalta a végrehajtó bizottság elmúlt évi munkájáról készült tájékoztató jelentést és a megyei tanácstagi csoport tevékenységet bemutató előterjesztést.

Hangverseny a Puskinban

A Puskin Művelődési Ház fúvószenekari bérleti hangversenysorozatának harmadik koncertjét a Mecseki Ércbányászati Vállalat fúvószenekara adta. Vezényelt: Apáthy Árpád.

Műsorukon orosz és szovjet szerzők művei szerepeltek. Csernyeckij: „Moszkva üdvözlete" című indulóját követte Glinka: Ruszlán és Ludmilla című operájának nyitánya. A nem könnyű művet, amely különösen fúvószenekari átiratával okoz gondot az előadóknak, a zenekar tökéletes pontossággal játszotta.

Gorrieri Ferenc

Sebestyén Nándorné, az Országos Béketanács fő titkára az elmúlt héten a Mecseki Szénbányákhoz látogatott, ahol a vállalat politikai és gazdasági vezetői fogadták. **(Tudósítás a 4-es oldalon.)**

Személyes felelősséggel

Kulcsfontosságú szerepe van a Mecseki Szénbányák termelési láncolatában a szénelőkészítő üzemeknek. E sajátos objektív körülményből eredően nagy feladat hárul mindazokra, akik ezeken a termelő munkahelyeken dolgoznak, így a komlói Szénelőkészítő Üzem munkásaira. A feladatok súlyát elemezte az elmúlt héten Mészáros József, az üzem párttitkára is, mikor a pártalapszervezet kommunistáinak beszámolt az előző év eredményeiről, a megszüntetendő hibákról, s a feladatvégrehajtásban példamutató munkát végző párttagok tevékenységéről. Az üzem dolgozói által végzett gazdasági munkáról, szervezeti és közéleti tevékenységéről kereszmetszetet adó ismertető egyik legfontosabb meghatározása az volt, hogy a pártcsoportokban tovább kell fokozni a demokratizmust erősítő személyes véleménynyilvánítás.

Ám mintegy csattanóul következett a pártcsoportok passzivitását elmarasztaló megjegyzésre az, hogy az éves beszámoló taggyűlésen nem kevesebben, mint a tagság egytizede jelentkezett szólásra, végigelltározva az üzem kollektívájának kerítésen belüli, avagy az ott dolgozókkal kapcsolatban levő állampolgári és szervezeti tevékenységének mindegyikét.

A felszólalók — kivétel nélkül — a közösséget alkotó egyének felelősségét, a személyes felelősségen alapuló egyéni számonkérést szorgalmazták, bizonyítékául annak, hogy az előző évben — tagkönyvcserék alkalmával — elkezdett beszélgetések idei folytatása a tagság egyöntetű helyeslését váltotta ki. Többen szóltak az egyéni vállalások szükségességéről, és az azokról történő beszámoltatásokról, s mintegy példamutatásként ismertette az üzem tizenegy fős munkásőrraj személyenkénti tevékenységét a raj egyik tagja. Ám ugyancsak élő jelenséget vázolt fel a pártoktatást elemző felszólaló is, amikor azon kételyének adott kifejezést, hogy aligha képzelhető el olyan — bármily szinten tevékenykedő — vezető, aki nem hajlandó politikailag is továbbképezni magát. Márpedig az üzemben folyó három pártoktatási forma közül éppen ott vannak hiányosságok.

— kapu —

MECSEKI BÁNYÁSZ

Az MSZMP Mecseki Szénbányák és Komló város Bizottságának hetilapja

Felelős szerkesztő: DR. CSÓKA MAGDA

Szerkesztőség: 7621 Pécs, Déryné utca 9. és 7300 Komló, Lenin tér 1.

Tel.: 11-337 (Pécs), 82-503 (Komló)

Üzemi: 13-40, 13-41

Kiadja: Baranya megyei Lapkiadó Vállalat 7601 Pécs, Hunyadi út 11.

Felelős kiadó: BRAUN KÁROLY

Készült Saphir 96-os ofszet rotációs gépen a Pécsi Szikra Nyomdában

Felelős vezető: SZENDRŐI GYÖRGY

Terjeszti: a Magyar Posta

Előfizethető: A Mecseki Szénbányák üzemeiben, Komlón az üzemi munkaügyi csoportoknál és a városi tanácsan

Index: 25-212.

Pótműszak, pótműszak, pótműszak

Megengedhető-e egy évben 86 pótműszak?

Sokan kapták föl a fejüket az MSZMP Mecseki Szénbányák Bizottsága kibővített ülésén, amelyen a nagyvállalat 1978. évi cselekvési programját tárgyalta a testület, amikor Juhász István, Kossuth-bánya pártbizottságának titkára ismertetve az üzem eredményeit, hálós szavakkal köszönte meg a vállalat többi széntermelő üzemének azt a segítséget, amit az aknáik ellehetetlenedése folytán vállaltak át a komlói nagyüzemtől.

A jelenlévők többsége persze kevésbé volt informálva tényekről, minthogy jóbaráti segítségünket sem szoktuk nagydobra verni, és még kevesebbet tudtak azokról az erőfeszítésekről, amelyeket az üzem kollektívája tett annak érdekében, hogy minél alacsonyabbra szorítsák az átvállalandó tonnákat a társüzemek. A nem mindennapi körülmények ellenére is figyelemre méltó eredményeket produkáltak az üzem dolgozói. Igaz, nem mindennapi áron! Mert az 1977. évi 646 000 tonnás tervükből jóllehet 40 ezer tonnát más üzemek vállaltak, s az így maradt 606 ezer, illetve a cselekvési programban vállalt 12 ezerrel több, tehát 618 ezer tonnával szemben az év végére 637 595 tonnát küldtek a felszínre. Ám ez a 19 595 tonna plusz 23 093 pótműszak-felhasználásba került, mivel ezen munkaidő alatt 24 741 tonna szenet sikerült nekik termelni. Csakhogy e számok magukban rejtenek olyan adatokat is, mint például az aknavájárok által félszáznál magasabb átlagszintű pótműszakok. Nem volt más választása sem az üzemnek, sem az odaadó munkájáért csak dicséretben részesített vájároknak. Ám a bánya pótműszak-csúcsát mégsem ők tartják, ez esetben nem a személy kiléte a fontos, ám az igen: megengedhető-e, hogy egy föld alatt dolgozó egy évben 86 pótműszakot teljesítsen, ami szerény számításaink szerint — leszámítva szabadságát — mindössze 5 vasárnapot engedélyez?

— Ez tavalyi mérlegünk — tette asztalra két kezét *Bán Tibor*, az üzem szakszervezeti bizottságának titkára a védőbeszédnek is betudható adatismertetés után. — *Legföljebb még azzal egészíteném ki, hogy az elmúlt évben átlagban nyolcvan fő hiányunk volt, s a dolgozóinknak egyharmada vidéki, míg a helyben lakóknak is csak felére számíthattunk. Vagyis az üzem többlet-gondjai az üzem dolgozóinak mintegy harmadának válllára nehezedtek . . .*

— Jó másfél évem van a nyugdíjig, vagyis 54 éves vagyok, amiből eddig huszonkettőt töltöttem a föld alatt. Joggal kérdezheti: minek kellett nekem 41 pótműszak? Nos igaz, négy gyerekem közül ma már csak egyet kell eltartanom, de volt, mikor egyszerre három tanult egyetemen. Hát ezen túl vagyok. Ma csupán egy koptatja az egyetem padját, a negyedik. Gondoltam, ezt már csak kiheverem. Féleg úgy, hogy a többi is besegít. No, ezt csak akkor gondoltam . . . Ám egynek a havi rezsije — a kategóriák miatt — nem kevesebb, mint 2500 forint. A múlt év végén pedig, figyelmen kívül hagyva a „védettségemet", más munkakörbe helyeztek, ahol nem kevesebb, mint 1200–1300 forinttal keresek kevesebbet, mint előtte. Hát így van 41 pótműszakom . . .

— Majdhogy kapirozták sorsomat az előbb hangzottakról. Csupán annyi különbséggel, hogy egy évvel fiatalabb vagyok és egy gyerekkel szegényebb. Nekem három gyerekem van, közülük immár csak kettő tanul, mivel a harmadikat, hogy végzett a Szovjetunióban, most bevitték katonának, ám lakását, mint kezes, nekem kell törleszteni: Fiam Szegeden tanul, lányom itt, Komlón az idén érettségizik, és Pécsre készül továbbtanulni. Folytassam?

— Nekem pedig kényszerűség. No, nem parancs, de hallgassa csak meg. Lakatosok vagyunk, karbantartók. Hogy hányan? Fölösleges a szám: kevesebben, mint kellene. Mikor dolgozunk, mikor dolgozhatunk, mikor kell dolgoznunk? Ha nem folyik a termelő helyen munka. Igaz, ez ritka eset, dehát nekünk akkor is kell dolgozni. Szombaton, vasárnap. De dolgoznunk kell hétköznap is, hiszen a kereset — összehasonlítva a szeneseékével: — kevés. A fiatalja el is megy. Jobbik esetben a csapatokra, rosszabb esetekben az üzemtől. Aki pedig marad, marad rá a munka, nemcsak az övé, hanem a többlet is. Mert a munka olyan, hogy azt valakinek el kell végezni. Tenni kell hétköznap, tenni kell szabadnapon és vasárnap. Mondhatnánk, hogy nem? Persze, hogy mondhatnánk. Akkor is csak meg kellene tenni valakinek. De ha nincs más, aki megtegye. Hát megtesszük mi. Hogy 54 pótműszakom van? Elég baj.

A brigádvezető — mielőtt megszólal — koncentrál. Érezni, nem először gondolja végig, s különösen nem mindegy, hogy mit mond. Jócskán a túlvállalók derékhadához tartozik, majdhogy kivétel a brigádvezetők között. Megfontolja, megrágja mondanivalóját és ömleni kezd belőle a szó.

— Talán nagyon távol kezdem, de megpróbálok nagyléptékkel haladni. Ismertek körülményeink, s ha más üzemben lévő társaimnak nem is ily egyértelműek, azért van tapasztalatuk, tehát ismerhetik helyzetünket. Mégis szúrtak: ők már teljesítették tervüket. Jól figyeljen ide, azt mondta: a tieteket is! Cudar helyzetben vagyunk, és azt is tudjuk, hogy megváltoztatásáért mi tehetünk, nekünk kell tenni a legtöbbet. Nem kívánom, hogy bárki is saját bőrén tapasztalja milyen ez. Idén el is határoztam: semmi többet, havi egy pótműszak, ahogy a nagykönyvben is elő van írva. Ám itt volt példaként éppen a legutóbbi. Igen, most, januárban. Ráadásul nekem már egy volt is. Mit kérdeznek tőlem brigádtagjaim? No, mit? Azt, hogy te bejössz? Bejöttem, ez volt a második. Vagyis, mindjárt az első hónapban a második. Kérdezi, mit lehet tenni? Nehéz ügy . . . A tervet ugye nem az emberre építik fel. Azt globálisan kapjuk. Tehát ez ki van lőve . . . Munkaerő sem igen jön, ma is közel száz munkás hiányával küzdünk. Megkettőzni magunkat, csak szabad szombati és vasárnapi munkával tudjuk. De figyelembe kell venni azt is, hogy múlik az idő és kapunk.

Kapu László

Nyilatkozat — tájékoztatás

A kisgépesítési programról

Az elmúlt két esztendő a Mecseki Szénbányáknál az V. ötéves terv hároméves előkészületi időszakának megfelelően a nagy gépi beruházások évei voltak. Ám mintha háttérbe szorult volna a bányákban mindennap alkalmazott kisgépek fontossága. Vajon mit várhatunk, azaz mit várhatnak a bányászok a kisgépesítés területén 1978-ban? — kérdeztük *Szabó Rezsőtől*, a vállalat műszaki fejlesztési osztályának vezetőjétől.

— Az elkövetkezendő időszakban — rövid távon idén, de főleg jövőre — csökken a nagy gépek és főleg az új berendezések beszerzése — egyre nagyobb hangsúlyt kapnak a kisgépek és szerszámok! Hogy némi áttekintésük legyen, elmondom; jelenleg 1000 fejtőkalapácsunk van, többségében osztrák, kisebb részében magyar gyártmányúak. Ezen kívül van 250 fúrókalapácsunk fúró-robbantó munkára, valamint a szénben történő kutatófúrásokra ugyanennyi szénfúrógépünk, az airbreakerek használatához. Ezen kívül 150—160 csavarozógépünk és 260 rablóvitlánk. Fontosnak tartom megemlíteni, hogy némi viszonyítási alapjuk legyen az olvasóknak: egy Böhler gyártmányú fejtőkalapács ára 11 ezer forint, egy rablóvitla 120 ezerbe, egy szénfúró 5 ezer, egy szovjet gyártmányú fúrókalapács 21 ezer, míg egy Atlas Cop-Co fúró 85—90 ezer forintba kerül. Ezeken kívül jó még azt is ismerni, hogy a fejtőkalapácsok alkatrészellátására, karbantartására évente mintegy 3,5 millió, a fúrókalapácsokéra 2,5 millió, a szénfúrógépekére 200 ezer, míg a rablóvitlákra további 2,5 millió forintot költünk évente. Nagy értékek, amit talán a mindennap kézbevevő dolgozók nem is tudnak értékelni kellőképpen . . . Sajnos, nem mondhatjuk el továbbra sem, hogy zavartalan lesz akár a gépek-berendezések beérkezése, akár az alkatrészellátás. Ugyanis, hosszú az idő — nem egy esetben fél és háromnegyed év — a megrendelés és a rendelt anyagok beérkezése között. Túl sok kézen megy át a rendelés — magyarán mondva, sok a papírmunka —, amíg kézhez kapjuk a szükséges gépeket. Tetézi mindezt, hogy a hazai gyártmányaink ma még összehasonlíthatatlanul gyengébbek, mint akár a szocialista, akár a tőkés relációból beszerezhető berendezések. Csupán egy példa: a múlt évben hosszú hónapokig nem volt megfelelő fejtőnyárs az üzemekben, mire kiderült, hogy ezt egy rossz szabvány hazai alkalmazása jelenti. Eltelt három hónap, és ez idő alatt mintegy 2000 fejtőnyárs törött el. Szükségként kellett fejtőnyársakat rendelnünk a Böhler-cégtől. Mindezek után mondom el, hogy idén 160 fejtőkalapács, félszáz rablóvitla és 20—30 szénfúrógép szerepel beszerzési tervünkben. Ezen utóbbiak éppen az év első negyedében beérkező új aierbrékerekhez kellenek!

k. I.

100 méteres mozgalom

Szokola Ferenc bányamester volt Pécsbányán. Ma a Szakszervezetek Baranya megyei Bizottságának elnöke. Idézem: „Sudár bányamester voltam, ők akkor mindent elökvettek a termelés emeléséért, meg voltak győződve arról, hogy jó ügyet szolgálnak."

Valójában azonban a szovjet munkamódszerek hazai, így a pécsi bányákra történő kiterjesztése meglehetősen kritikátlanul és sematikusan történt. A vezetés nem vette figyelembe a hazai, a pécsi sajátos geológiai viszonyokat, az eltérő körülményeket. A ciklikusmódszer bevezetését — mint említettem — szovjet és magyar bányavezetők az illetékes mozgalmi szervekkel közösen kezdeményezték, alkalmazására először — Valigura szovjet sztahanovista munkamódszer átadásával — Pécsszabolcson került sor 1952-ben.

Dr. Temesvári Tibor:

Termelési mozgalmak a Szénbányák területén (1948-1953)

Az ún. *Böhler* fejtőkalapácsok helyett, amelyek viszonylag jó technikai színvonalat képviseltek, súlyuk mindössze 5–6 kg volt, áttértek a nehezebb szovjet fejtőkalapácsok alkalmazására, ezek súlya 10–12 kg lehetett. A fejtőkalapáccsal először *Valigura* dolgozott, tőle a módszert *Ruffli Lajos* vette át. Elterjesztését azonban a pécsi bányáknál jellemző meredek dőlésű szénfalak gátolták. A visszaemlékezések egyértelműen bizonyítják, hogy a bányászok nem szívesen dolgoztak a sokkal nagyobb állóképességet, fizikai megterhelést és erőt kívánó szovjet réselőkkel.

A munkaversenyek tapasztalatai szerint a ciklikus vagy Ruffli-módszer 1952. végére ellaposodik, nem váltja be a hozzá fűzött reményeket, nem terjed el széles körben, így igazi mozgalomnak nem vált alapjává. Mint a korabeli tapasztalatok igazolják, a mecseki bányáknál a termelést döntően nem változtatta meg.

Ugyancsak az 50-es évek elején terjedtek el a *párosversenyek*. A termelési versenyeknek ez az új formája a kezdeményezők részéről egyfajta kihívást jelentett a jobbára azonos munkakörben dolgozók irányában a többlettermelés érdekében, az átlagosnál jobb teljesítésekre, a teljesítmények felemelésére és szinten tartására. A párosversenyek alulról, a dolgozók részéről történő kezdeményezésével nemigen találkozunk. A pécsi bányavidéken elsősorban a körletvezetők, a csoportvezetők, illetve a sztahanov mozgalomban részt vevő bányászok vetélkedése terjedt el. A munkások nagyobb körében ez a mozgalom igazán nem tudott utat törni magának. A párosversenyek népszerűsítése — mint említettem — a párt- és szakszervezeti szervek feladatává vált.

Nagyszabású verseny bontakozott ki a szénbányák valamennyi üzemében 1953. június 8-án a „Béke-hét" keretében. A munkaverseny újabb lendülete sem változtat lényegében az üzemek termelési eredményein. A termelés 1953 június hónapban például nem haladta meg a 94%-ot, habár a bányák 80%-a versenyben volt. A résztvevők 60%-a képes a vállalt tervek teljesítésére. Ugyanebben az időszakban Pécs városban „a városi üzemekben szebb eredmények vannak" (31).

Szólni kell az 1950-es évek egyik baranyai kezdeményezéséről, a *100 méteres mozgalomról*. A mozgalmat Molnár István komlói vájár kezdeményezte. Ma már nagy biztonsággal állítható, hogy teljesítése lehetlen volt. A havi 100 méteres vágat kihajtása csak Molnár Istvánnak sikerült. Meg kell jegyezni, hogy a csapatok átlagos teljesítménye akkor nem volt több 28–30 méternél.

A 100 méteres mozgalom komlói továbbfejlesztésére a DISZ Városi Bizottsága 1952. nyarán tett javaslatot. Célkitűzésként a szinte elérhetetlen havi 150 méteres vágathajtást jelölte meg.

A korabeli sajtó, a párt- és a mozgalmi szervek csak úgy látták teljesíthetőnek a feladatot, ha a fejtést közvetlenül kiszolgáló, előkészítő személyzet (csillések, lakatosok) mindenben támogatják a szénfalon dolgozó vájárokat. A kétes értékű eredmények az üzemek gazdasági mutatóit számottevően nem javították. Véleményem szerint kizárólag propagandacélokat szolgáltak. A versenyek feszített, emberfeletti célkitűzései nem találtak jó visszhangra a bányászok körében. A 100 méteres akció tulajdonképpen a pécsi bányákban nem vált igazán mozgalommá.

A vizsgált időszakot érintve, szólni kell az ún. *Loy-mozgalomról*, amely tulajdonképpen Loy Árpád tatabányai vájár nevéhez fűződik. Loy voltaképpen a „Nevelj bányászt!" akció elindítója volt. A sajtó elsősorban a mozgalom komlói tapasztalatait elemezte és azt kimagaslóan pozitívnak ítélte. Komlón ugyanis a pécsi bányáktól eltérően új feltárások termelésbe állításáról kellett gondoskodni, ezért az új bányásznemzedék kinevelése várospolitikai üggyé vált.

A mozgalom a mecseki bányákban nem talált nagyobb visszhangra. Ennek egyik alapvető oka volt, hogy a vezetésnek a mozgalomtól függetlenül is létérdeke fűződött az utánpótlás biztosításához. Szokola Ferenc még ma is büszkén mondja: „Mi ezt a mozgalmat 1951. helyett Pécsbányán már 1949-ben elkezdtük."

Mindezek ellenére nem szabad lebecsülni mindazt, amit a „Nevelj bányászt!" akció jelentett, s ami kiinduló pontjává vált az intézményesített vájárképzésnek.

Az 1950-es évek elején mindezek ellenére a termelési mozgalmak megélénkültek, számtalan kezdeményezésnek, egyéni munkamódszer-átadásnak lehetünk tanúi. A pécsi szénbányák területén a versenymozgalmak olyan új formái honosodtak meg, amelyek a mai szocialista brigádmozgalomnak az alapjait is megvetették.

A kor agitációs és propaganda tennivalóit az MDP általános tevékenysége és politikájának iránya szabta meg. A termelési agitáció és propaganda központi helyet kapott a párt- és a különböző szakszervezeti szervek irányító és végrehajtó tevékenységében.

Az újjáépítés tennivalói, a szocialista termelési viszonyok megvalósítása, az ország iparosítása lelkesítő célok elérése elé állította megyénket, Pécs bányásztársadalmát.

(Következő számunkban folytatjuk.)

HELYTÁLLÁS MINDEN TERÜLETEN!

Felelősségérzet, tenniakarás és optimizmus jellemezte a szocialista brigádvezetők vállalati tanácskozását

(Folytatás az 1. oldalról)

gádok küzdelmében a pécs-bányaüzemi *Benedek Miklós* vezette munkacsapat előzte meg az Északi Bánya- és Brikettüzemi *Miksai Henrik* brigádját. A széntermelő üzemek egyéb tevékenységet folytató brigádjai között a Külfejtési Üzemben dolgozó *Szüke Kálmán* brigádja győzött a zobáki *Galgóczi Lajos* és a bétai *Tóber Ferenc* brigádja előtt. A nem széntermelő üzemek brigádjai rangsorát a központi gépüzemben dolgozó *Wéber Józsefék* vezetik, a komlói szénelőkészítőben termelő *Ambrus József*, a villamos üzemi *„Csonka János"* a karbantartós *„Arany János"* és az anyagellátós *„Petőfi Sándor"* nevét viselő brigádok előtt.

DH-MUNKARENDSZER

A vitában elsőként *Badnár István*, Kossuth-bánya gépészeti körletének brigádvezetője kapott szót. Felszólalásában elmondta, hogy a körlet 350 dolgozója közül 214 fő 7 brigádban tevékenykedik, ám ezen széttagoltság ellenére is nagy fejlődést értek el az elmúlt két év alatt. Ugyanis, amíg 1976-ban a hét közösség közül egy a vállalat kiváló brigádja címet, négy aranyfokozatot, kettő pedig ezüstöt ért el, addig a tavalyi eredmények alapján egyet a vállalat kiváló brigádja címre terjesztettek fel, míg hat aranyfokozatot kapott. Mindezt pedig csakis annak köszönhetik, hogy az elmúlt évben magas szintű együttműködést valósítottak meg a körleten belül. Idén a DH-munkarendszer továbbfejlesztésével kívánnak előrébb lépni. Javasolják valamennyi szocialista brigádnak, hogy csatlakozzék a DH-munkarendszer vállalat szintű megvalósításához.

Balogh László fejtési csapatvezető ugyancsak Kossuth-bányáról, felszólalásában elmondta, hogy az üzem szocialista brigádjainak és az egész üzemi kollektívának köszönhető, hogy eredményes évet zártak, ám mindezt tetemes pótműszakfelhasználás árán sikerült csak kompenzálniuk. Az idei tervekről szólva kiemelte, hogy nagy szükség van a SOW–40 fejtésbiztosításra. Számos munkahelyen olyan kemény fedőkőzettel állnak szembe, amelynek biztosítása a hagyományos módszerrel már nem megoldható. Szót ejtett a fiatalok lakásbiztosításának nehézségeiről. Sok esetben még albérletet sem találnak vagy ellenkező esetben csak csillagászati áron. Javasolta, ha van lehetőség a munkásszállón kapjanak a fiatal házasok szobát. A továbbiakban szólt az új dolgozók bekapcsolódásáról, a rehabilitáltak munkahelyi elhelyezéséről, a komlói szórakozási lehetőségek hiányáról, az oktatási központ hasznosságáról és a DH-munkarendszer szükségességéről.

„Gondolkozzunk emberi erőben" — csendült ki a tömör megfogalmazás *Reichardt Sándor* brigádvezető felszólalásából, mikor Pécs-Bányaüzem szocialista brigádjai előtt álló feladatok végrehajtásának taglalásakor felhívta a figyelmet az újonnan belépőkkel történő foglalkozás szükségességére, és kérdőjelezte meg azon gyakorlatot, hogy a műszaki brigádokat csupán évi beszámoltatásnak vetik alá, holott az üzemben nem lehet egyetlen brigádnak sem más célja, mint az üzem, a vállalat előtti. Kifogásolta, hogy a brigádcím különböző fokozatainak megszerzését nem az elért munkától, hanem az üzem, a vállalat által produkált eredménytől teszik függővé. Különösen sérelmezi mindezt ma, mikor az előző évek gyakorlatától eltérően — előzőleg ugyanis a megye ipari termelését a szénbánya negatív befolyásolásával szemben — ma a Mecseki Szénbányák a Kiváló vállalat és a jubileumi zászló kitüntető címekért száll sikra eredményei alapján.

MŰSZAKI FEJLESZTÉS ÉS AZ EMBER

A zobáki előkészítő egység tavalyi eredményeit vázolta *Hermusz József*. Hasznos tapasztalatként említette, hogy minden év elején konkrétan meghatározzák a feladatokat csapatokra bontva. Az energiatakarékosság, a munkahelyi szervezés, a tulajdonosi szemlélet, az állásidők csökkentése fontos tényezők egy gazdasági egység életében. Hangsúlyozottan szólt a vágatgazdálkodás érdekében a gépesítésről és a TH-biztosítás jelenleginél hatékonyabb felhasználásáról.

Az új technika, a korszerűbb műszaki berendezésektől való helyenkénti idegenkedésről és annak a termelés eredményeiben jelentkező hatásairól beszélt *Szekeres László*, a Központi Gépüzem szocialista brigádvezetője. Elmondta, hogy ezen idegenkedéseket a termelő munkahelyek mindegyikén immár nemcsak időszerű, de szükségszerű is megszüntetni, hiszen a bevezetett technikai eszközök immár nemcsak az ott dolgozókat védik, de munkát könnyítő felhasználásukkal vonzóbbá is teszik a bányamunkát az odakerült fiataloknak.

Markwart József tájékoztatót adott az Építési Üzem brigádmozgalmáról, az éves vállalások túlteljesítéséről. Az üzem dolgozói az elmúlt évben jelentős társadalmi munkát végeztek az óvodákban, napközi otthonokban. A jobb teljesítmények, a hatékonyság érdekében a kislétszámú brigádokat komplex kollektívákká alakították át. A felszólaló felhívta a figyelmet a munkaidő jobb kihasználására, a termelékenység fokozására.

Egy húszéves kollektíva mindennapjainak gondjairól tájékoztatta a jelenlevőket *Papp Lajos* Béta-bányáról. Elmondta, hogy a két évtizedes múlttal rendelkező brigád minden tőle telhetőt megtesz annak érdekében, hogy fiatalítással „regenerálva" önmagát továbbfejlessze az eddig elért közösségi szintet. Mint tájékoztatásából kiderült, nem egyszer saját hibájukon kívüli okok miatt, a legnagyobb ráfordítások ellenére sem sikerül mindez. Példaként említette azt a majdhogy egyoldalú erőfeszítést, amit a brigád tesz a vájártanulók munkacsapatba történő beépítése érdekében. De ugyancsak pesszimistán szólt az új versenyszabályzat azon pontja miatt, amelyik lehetetlenné teszi, hogy a tavaly *„Szakma kiváló brigádja"* címre tett vállalásuk teljesítése ellenére is elérhetővé váljon.

Csák Sándor a fejlődés tükrében jellemezte az Anyagellátó Üzem tevékenységét. Ebből elsősorban az anyagmozgatás gépesítése, a tároló terek bővítése és célszerű alkalmazása érdemel kiemelést. Pozitívan említette, hogy az üzem és a brigádmozgalom fejlődése arányos és ennek köszönhetők az elmúlt évben elért eredmények.

A szocialista brigádmozgalom zászlóbontói voltak a vállalatnál *Kaszler Jánosék* Pécs-Bányaüzemben. A brigádvezető elmondta, hogy ő, mint az egykori csillés még mindig maga mellett tudhat tizenegy embert az alapítótagok közül. Jóllehet a csapat nagy része immár kicserélődött, ám a már nyugdíjban levők is büszkék lehetnek a maiakra, hiszen az üzemben ezen brigád érte el elsőként a vágathajtásban a 6 fm/nap és az éves 1000 fm-es eredményt. De ugyancsak ők voltak az üzemben azok, akik elsőként kapták meg a vállalat kiváló brigádja címet. Mindez azonban már a múlté — mondta a brigádvezető — s bármily jólező érzés is a volt szép eredményekre emlékezni, a holnap újabb teljesítményeket követel. Ám az évek múlásával mindezt csak a még nagyobb mérvű gépesítéssel, a technika még intenzívebb alkalmazásával lesznek képesek megoldani. Fiatalokat és nem utolsósorban nagyfokú gépesítést kér a vállalat vezetőitől. Nemcsak nekik, de a vállalat valamennyi alapító és fiatalabb közösségének.

MUNKA ÉS MŰVELŐDÉS

Kovács Lajos köszönettel szólt arról, hogy a műszaki fejlesztés eredményeként tudta behozni a Külfejtési Üzem az év elejei lemaradását, majd az éves terv túlteljesítését. Az idei terveket vázolva elmondta, hogy a szocialista brigádjaik jó munkavégzése csak a megfelelő alkatrészellátással biztosított.

A tanácskozás résztvevői

Nagyon örülünk a komlói művelődési központ hozzánk eljuttatott ajánlásának — kezdte felszólalását *Horváth Jánosné*, a komlói Szénelőkészítő Üzem brigádvezetője. Csakhogy — mint felszólalásából kiderült — ezen csábító ajánlat nem megfelelő időpontok hiányában majdhogy elérhetetlen számukra. Éppen ezért azon véleményének adott kifejezést, hogy a művelődési központ inkább alkalmazkodjék az üzemi igényekhez és jobb kiválasztásával tegye vonzóbbá mind az üzemi klubok, mind a nagytermes rendezvényeinek programját.

Csizmadia János röviden értékelte az Északi Bánya- és Brikettüzem versenymozgalmát, majd az idei tervekre térve hangsúlyozta, hogy azok megvalósítása csak a brigádok jól összehangolt, következetes munkájával valósítható meg.

Művelődés és fejlődés — foglalható össze tömören azon mondanivaló, amit *Fazekas Alajos*, a Villamos Üzem szocialista brigádvezetője elmondott. A felszólalásában ugyanis éppúgy hangot kapott az energiatakarékosság fontossága, a KISZ-alapszervezetek és a területeken működő szocialista brigádok szerződéskötése, mint a Munka- és művelődésakció immár harmadik évébe lépett mozgalom fontosságának elfogadtatása. Szerinte ugyanis ma már sem a termelés, sem a műszaki fejlesztés, de a társadalmi élet továbbfejlődése sem valósítható meg az emberfők további művelése nélkül. S mintegy ennek hatásaként lesz erősebb, s egyben eredményesebb is az újítómozgalom a vállalat minden szocialista kollektívájánál. A tudati elmaradottság pregnáns példájaként említette azt az elrettentő esetet, mikor az egyik bányában csákánnyal tették tönkre azt a félmillió forintos berendezést, aminek javítása is negyvenezer forintba került. És ez csak egy példa a sok közül — mondta.

Takács Dezső felszólalásában elmondta, hogy a tavalyi eredmények ellenére is van bőven tennivaló a Karbantartó Üzemben. Ezt az alábbiakban foglalta össze: a kollektív brigádélet kialakítása a dolgozók műveltségi szintjének emelése. Külön kitért a cigánydolgozók problémájára. Az idén kiemelten foglalkoznak az analfabétizmus megszüntetésével és az életkörülményeik javításával.

*Elképzelhetetlen ma már az, hogy külön tervezzük és külön valósítsuk meg feladataink*at, — állapította meg *Tomola Károly*, a Pécsi Szénelőkészítő Üzem brigádvezetője. Náluk ugyanis két szocialista közösség, a *Bánki Donát* és a *Buzsáki Imre* nevét viselő kollektívák nemcsak együtt tervezik és végzik munkájukat, de a másik két követelménynek is együtt kívánnak eleget tenni. Mindezek hatására nagy fejlődés következett be az üzemben a védnökségvállalások és a Dolgozz hibátlanul munkamódszer alkalmazásában.

MINDENKI A MAGA TERÜLETÉN

Dr. Schwarcz József, a vállalati pártbizottság titkára örömmel állapította meg, hogy a hozzászólásokat a felelősségérzet, a tenniakarás és az optimizmus jellemzi. Ezután a tervidőszak jelentőségéről beszélt. Itt említette a cselekvési programot, mint útmutatót, a felkészülési időszakot, mint a kokszszénbázis megteremtésének időszakát. Kiemelte, hogy a vállalat fejlődése az intenzív szakaszhoz érkezett és ebben a brigádmozgalomnak eddiginél is hatékonyabb támogatására van szüksége. Hangsúlyozottan szólt a gazdaságapolitikai feladatok teljesítésének elsődlegességéről, a vágatgazdálkodás komplex programjáról, a műszaki fejlesztés elengedhetetlen szükségességéről. *Nem lehet különválasztani a kis- és nagy gépek beszerzésének fontosságát* — állapította meg. A meglévő gépek és kapacitások jobb kihasználására hívta fel a figyelmet. Elmondta, hogy az energia- és anyagtakarékosság, a szervezési lehetőségek jobb kihasználása egyenlő az új energiaforrással. Ugyanitt tett említést a veszteségidők csökkentéséről, a DH-munkamódszer fontosságáról, a munkaerő és műszakgazdálkodás összerűbb felhasználásáról, *a politikai és szakmai képzés fejlesztéséről.*

A vállalathoz került fiatalok, valamint az üzemben dolgozó ifjúsági brigádok speciális gondjairól szólt *Fratanoló János* Pécs-Bányaüzem föld alatti gépészeti ifjúsági szocialista brigádjának vezetője. Elmondta, hogy kivétel nélkül minden bányaüzemben probléma a fiatal szakemberek megtartása ezen a területen, holott ma már egyetlen fejtési, elővájási brigád sem képzelhető el munkájuk nélkül.

A felszólalásokra *Jazbinsek Vilmos* adta meg a feleletet, illetve bejelentette, hogy minden felszólalónak — harminc napon belül — írásban ad választ a vállalat vezetősége.

KITUNTETETTEK

A vállalat szocialista brigádvezetőinek küldöttértekezletén befejezésül a Nagy Októberi Szocialista Forradalom 60. évfordulójára meghirdetett munkaversenyben a legjobb eredményeket elért brigádvezetőknek igazgatói dicséretet nyújtott át a vállalat politikai és gazdasági vezetése. A Mecseki Szénbányák igazgatói dicséretét kapta *Fábián László* Zobákbánya, *Ömböli János* Északi Bánya és Brikettüzem, *Maxim Ferenc*, a komlói Szénelőkészítő Üzem, *Somfai György*, a Gépkocsi Üzem, *Takács Dezső*, a Karbantartó Üzem, *Judt Nándor*, Pécs-Bányaüzem, *Csák Sándor*, az Anyagellátó Üzem, *Bán Andor*, a Villamos Üzem, *Kovács Lajos*, a Külfejtési Üzem, *Papp Lajos* és *Doszpod Ferenc* Bétabánya, *Helstáb Ádám*, az Építési Üzem, *Merkl János*, a Központi Gépüzem, *Lovai István* Kossuth-bánya, *Tomola Károly*, a Pécsi Szénelőkészítő Üzem, *Vókó János* és *Köves József* Vasasbánya brigádvezetője. Rajtuk kívül még 18 szocialista brigádvezető részesült 1000 forintos pénzjutalomban.

A tanácskozásról tudósított: Kapu László és Vincze Viktor

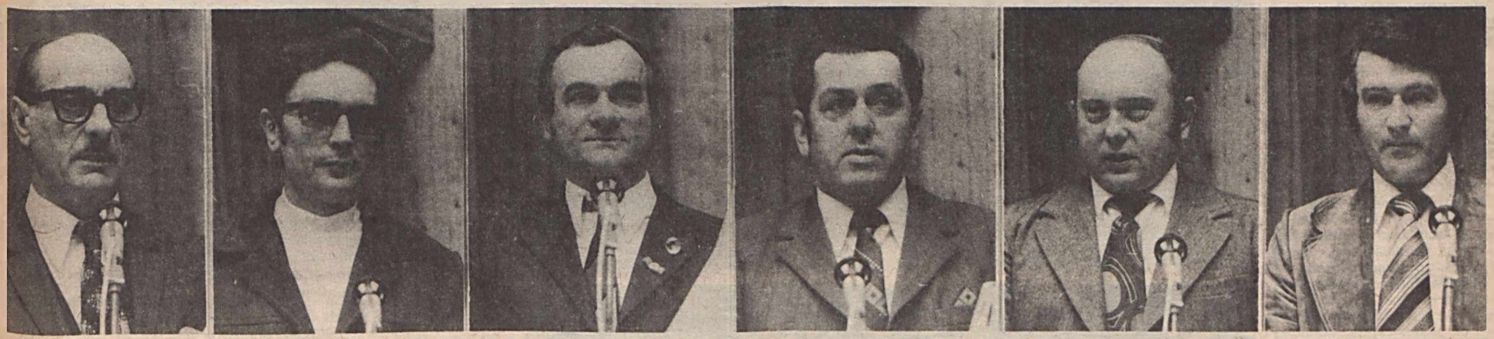

A brigádvezetők tanácskozásának felszólalói közül, balról jobbra: Reichardt Sándor, Szekeres László, Papp Lajos, Hermusz József, Markwart József, Csák Sándor

Fotó: Kóródi

Mecseki Bányász telexe 6. hét

Legfőbb ok: gyorshajtás, ittas vezetés

Közlekedési park Szilvásban

Négy napirendi pontba foglalta a Baranya megyei Közlekedésbiztonsági Tanács Komló városi szakbizottsága az idei első ülésének témáját január 30-án. *Gombos Sándor*, rendőr-alezredes, a bizottság elnöke köszöntötte *Dránovits Pált*, az MKBT titkárát, valamint a komlói testület tagjait. A megnyitó után *Bátori Antal* rendőrszázados, a városi KBT titkára beszámolt az elmúlt év tevékenységéről.

A statisztika szerint az elmúlt évben a sérüléssel járó balesetek száma emelkedett a megyében. *Riasztóan magas a halálos balesetek* száma. A legfőbb okozók: *gyorshajtás, ittas vezetés, szabálytalan kanyarodás, az elsőbbségi szabályok elleni vétség, valamint a gyalogosok szabálytalan közlekedése.*

Komlón — a baleseti okokat vizsgálva — továbbra is *a gondatlan, figyelmetlen vezetés* a dominó. Nem mentes a város az ittas vezetőktől sem, amelyet igazol az a tény is, hogy hat izben okoztak balesetet. Feltétlenül figyelmet kell fordítani a gyalogosokra is, hiszen az országos adatok is bizonyítják, hogy figyelmetlenségük a közlekedés egyik veszélyforrása.

A Komlói Rendőrkapitányság tavaly fokozott gondot fordított a balesetek megelőzésére. 1977-ben az előző évhez viszonyítva 200-zal több esetben bírságoltak a szabálytalan magatartás miatt, megduplázódott azok száma, akiknek vezetői engedélyét bevonták. Lényegesen többször ellenőriztek a közutakon, mégis azt tapasztalták, hogy a járművezetők nem veszik komolyan az alkoholfogyasztás tilalmát.

A rendőrkapitányság széles körű oktató-nevelő és propaganda tevékenységet fejtett ki a járművezetők és a lakosság körében. Folyamatosan terjesztették az OKBT propagandaanyagait és a különböző közlekedési kiadványokat. A fiatal korosztály közlekedési nevelése érdekében, a *Városgazdálkodási Vállalat* jóvoltából létrehozták *Szilvásban* a közlekedési parkot. Ám ez, amint a hozzászólásokból is kitűnt, nem töltötte be kellőképpen a szerepét, kihasználtsága mérsékelt. Pozitív viszont az az eredmény, amelyet a Vöröskereszt és a HNF városi bizottságával karöltve az idős emberek érdekében tettek. Fórumokat szervezték, a gyalogos közlekedés szabályairól tartottak tájékoztatót.

V. V.

Aktívaülés a Mecseki Szénbányáknál

Sebestyén Nándorné, az Országos Béketanács főtitkára előadását tartja a Mecseki Szénbányáknál rendezett békemozgalmi aktívaülésen. Fotó: Károdi

Előadás a békemozgalom aktuális kérdéseiről

„A nemzetközi élet és a békemozgalom aktuális kérdései" címmel aktívaülésre került sor február 3-án a Mecseki Szénbányák központjában. *Dr. Schwarcz József*, a vállalati pártbizottság titkára köszöntötte a résztvevőket, köztük *Sebestyén Nándornét*, az Országos Béketanács főtitkárát, a konzultációs előadás vezetőjét.

Az értekezleten megjelent *Krasznai Antal*, a Hazafias Népfront Baranya megyei bizottságának titkára és *P. Kovács Tibor*, az OBT elnökségének tagja, a Mecseki Szénbányák Villamos Üzemének művezetője.

Az előadó részletesen szólt a magyar békemozgalom eredményeiről és feladatairól, a nemzetközi élet legérdekesebb eseményeiről. Hangsúlyozta: *a békemozgalom — tömegmozgalom, egybeesik a világ százmillióinak harcával, pártunk politikájával.* Arról is tájékoztatta a megjelenteket, hogy kongresszusra, szolid, úgynevezett munkakongresszusra készül a magyar békemozgalom.

Az aktíva résztvevői több kérdést tettek fel, mindenekelőtt a román, a kínai, a palesztin, az izraeli, az egyiptomi és a chilei események foglalkoztatták a felszólalókat.

Mecseki fúvósok az ércbányászoknál

Sikeres vendégszereplés

A Mecseki Szénbányák „Aranylant diplomával" és „Kiváló együttes" cimmel kitüntetett központi fúvószenekara Tóth Ferenc zeneszerző műveiből rendezett hangversenyt a Ságvári Endre Művelődési Házban. Közreműködött Muck Ferenc klarinéton, vezényelt Gorrieri Ferenc és Háry Balázs.

A műsorban a szerző négy saját műve és egy átirata hangzott el. A koncert első száma a „Tiszteletet a bányászoknak" című nyitány volt, amit a szerző nagy gonddal komponált. Ami a darabot tensségessé teszi, az a nyitány zárórészében felcsendülő „Bányászhimnusz", melynek megszólalása mindig megható.

A „Passacaglia" című műve jól játszható fúvószenekarral, a feladatot a zenekar szépen oldotta meg. A klarinétra és fúvószenekarra írt „Capriccio" klarinétszólóját Muck Ferenc kifogástalanul játszotta.

Szünet után következett a szerző „Négy vázlat" című stilustanulmány-sorozata, amely nagyon hatásos mű. Tételei önállóan is játszhatók. A darab szineit, tempóit, érzelmeit a vezénylő Gorrieri Ferenc úgy oldotta meg, hogy az biztos tudásra vallott.

A koncert zárószámaként Muszorgszkij–Ravel–Tóth: „Egy kiállítás képei" című művének részletei hangzottak el. G. F.

Farsangi felvonulás Mohács utcáin. Fotó: Bosnyák

A Magyarok díszbemutatójával hétfőn kezdődik a X. magyar játékfilmszemle

Hétfőn este hét órakor a pécsi Petőfi filmszínházban Fábri Zoltán rendezte új, színes film bemutatójával, a Magyarokkal nyitják meg a X. magyar játékfilmszemlét. Kedden már nagyüzem lesz mind az ősbemutatóknak otthont adó Petőfi, a tavalyi filmeket műsorára tűző Kossuth, mind a kisfilmeket vetítő Ifjúsági Ház filmszínházában.

A filmszemle keddi programja: a Petőfi filmszínházban du. 5-kor vetítik Zsombolyai János új alkotását, a Kihajolni veszélyes című filmet. Ezt követően Dárday István kétrészes filmjét, a Filmregényt tekinthetik meg az érdeklődők. A Kossuth filmszínházban délután négykor kezdődik a vetítés, ekkor a Csillagszemű, majd hatkor a Veri az ördög a feleségét és végül Az apám néhány boldog éve című alkotás zárja a magyar filmek bemutatóit. Este tízkor egy külföldi fesztiválfilmet láthatnak a nézők. Az Ifjúsági Házban ugyancsak négykor kezdik a vetítéseket, először a Két elhatározás, hatkor A piacere, majd nyolckor egy külföldi fesztiválfilm kerül a vetítővászonra.

A szemle vetítéses előadásait délután háromkor a Tanárképző Főiskolán a Magyarok című filmről szóló ankét, míg a Fegyveres Erők Klubjában délelőtt 10-kor kezdődő Magyar film és közönsége című vita egészíti ki. A szemle további programját következő lapunkban közöljük.

Tanácskozás ● Busófarsang ● Közlekedésbiztonság

Ülésezett a bányászújság szerkesztő bizottsága

Két napjrend szerepelt a Mecseki Bányász szerkesztő bizottságának február 1-i ülésén. A Mecseki Szénbányák központjában tartott értekezleten Varga László, a vállalati pártbizottság csoportvezetője (képünkön) ismertette a párt tájékoztatáspolitikai határozatából adódó feladatokat, majd a szerkesztőség társadalmi vezetőtestülete elfogadta a féléves laptervet. A felszólalók jónak értékelték az előterjesztést, és a maguk területéről sok érdekes javaslatot mondtak el.

Busófarsang

Ismét több mint tízezer ember gyűlt össze vasárnap Mohácson a telet búcsúztató vidám farsangi karneválra. Kereplőktől, sípoktól, zenekarok és énekkarok dalaitól volt tele a város, ahol nemcsak baranyaiak, de az ország más részéről is érkezettek színes táncokkal és felvonulással köszöntötték a télutót. Nagy szerep jutott a vidámság teremtésében az ijesztő álarcot viselő busóknak, akik megvárva, míg a vendégek elhagyták a várost, délután és este busóbállal szórakoztatták magukat a Duna-parti városban.

Lopott pénzzel esküvőt tervezett

Takács nem krajcároskodott

A tettes visszatért — már várták

A munkásszállókon szobatársai pénzének megszerzésére specializálta magát a *23 éves Takács László.* A fiatalember gyakran változtatta szállodai „lakásait", amelyekből ritkán távozott üres zsebbel.

Takács tavaly októberben Dunaújvárosból Komlóra ment szerencsét próbálni. *Kossuth-bányaüzemben* helyezkedett el, s jó kereseti lehetőséghez jutott. Ez azonban kevésnek bizonyult közelgő házasságkötéséhez. Megfigyelte, hogy szobatársa, *Szivós Zoltán* hol tartja összespórolt pénzét, s amikor tiszta lett a levegő – december 17-én – hatezer forintot kivett a borítékból, majd a többit gondosan visszatette a helyére. Amint később kiderült, ezt a sértett nem is vette észre. Tizenegy nappal később viszont Szivós Zoltán munkából hazatérve keresni kezdte pénzét – mindhiába. *Se a pénz, se a gyanúsított!* A feljelentés után a Komlóról eltávozott Takács ellen körözést adtak ki.

Még ezt megelőzően Takács László megismerkedett egy komlói lánnyal, rövid kapcsolat után úgy döntöttek, házasságot kötnek. *Január 7-re tervezték az esküvőt.* Megvásárolták a gyűrűket, a lánynak az esküvői fátyolt, a vőlegényruhát. Takács nem krajcároskodott, hisz volt miből költeni! De a várva várt esküvő elmaradt. A vőlegény 12 ezer 500 forinttal még a lopás napján – december 28-án – „kereket oldott" Komlóról. Bonyhádon a Béke Szállóban, majd Szekszárdon különböző helyeken lakott. Szilveszter éjszakán, majd az év első napjain a pénzt elmulatta. Január 12-én eladta a karóráját, hogy tovább utazhasson. Utócélja *Dunaújváros*, ahol távollétében december 22-én a Dunaújvárosi Járásbíróság egy előző lopás miatt jogerősen 14 hónapi szabadságvesztésre ítélte.

Itt már nem volt szüksége újabb munkahelyet és szállást keresni – a *Dunaújvárosi Rendőrkapitányság letartóztatta.* Takács László utóbbi bűntettéért a Komlói Városi Bíróságon felel majd.

E bűncselekménynek van egy nagyon megszívlelendő tanulsága. *Az alkalom szüli a tolvajt!* Mindnyájunk feladata: ezeknek az alkalmaknak a megszüntetése. Ebben alapvető, hogy lehetőség szerint az értékeket, a pénzt senki ne tegye közszemlére. A szállók értékmegőrzői sokkal nagyobb biztonságot nyújtanak, mint a lakószobák rejtekhelyei. Nem szabad szem elől tévesztení, hogy eredményt csak úgy lehet elérni, ha mindenki nagyobb felelősséggel, gondosabban őrzi saját és társai vagyonát.

— vincze —

Konferencia a cigánylakosság egészség-neveléséről

A Baranya megyei Tanács V. B. Egészségügyi Osztálya és *Pécs városi Tanács V. B. Egészségügyi Osztálya* egészségnevelési csoportjai kerekasztal megbeszélést rendeztek az elmaradottabb szociális körülmények közt élő lakosság, a cigányok egészségügyi problémáiról, elsősorban egészségneveléséről egy széleskörű intézkedési terv keretében.

Dr. Jáni Lajos, megyei főorvoshelyettes az egészségügyi szervezési feladatokat, *Visegrády Tamás* a megyei tanács előadója a legfontosabb alapelveket ismertette. Az egészségügyi szakterületek részéről *dr. Horváth Mihály* kandidátus, a csecsemők és gyermekek, a koraszülés, *dr. Sápszky Vilmos* a családtervezés és terhesgondozás, *Kishonti Tibor dr.* a közegészség és járványügyi problémákat tárta fel. *Dr. Várnagy Elemér* kandidátus a pedagógiai problémákról szólt. *Horváth Sándor* a Magyar Vöröskereszt Baranya megyei vezetősége nevében a szervezési, együttműködési feladatokról beszélt. Az egészségnevelő csoportok vezetői: *Konkoly-Thege Aladár dr.*, és *Kerekes Endre dr.* a csoportok módszertani és operatív terveiről számoltak be.

A kialakult intézkedési terv gyakorlati kérdéseihez a kb. 80 meghívott közül több hozzászólás volt. *Dr. Görcs László*, a megyei Cigányügyi Albizottság titkára, *dr. Szekeres Sándor*, a Gyógyszertári Központ részéről szóltak a kérdéshez. Értékes és nagy gyakorlati fontosságú volt, a kerekasztal résztvevőinek, a körzeti orvosok, védőnők és egészségőrök hozzászólása, amelyek e munka „első vonalából" adtak problémát és hasznos ötleteket, munkamódszereket; csak néhányat feljegyezve; *dr. Tihanyi László, dr. Faludi Zsigmond, dr. Kovács Csaba* főorvosok, *dr. Pirisi Mátyás, dr. Homolódi Károly, dr. Harasztia Zoltán* hozzászólásai.

A tartalmas tanácskozás sokban segítette az egészségnevelési csoportok széles körű intézkedési tervének megvalósítását megyénkben és városunkban.

K. T. A.

Tanácskozás

A pécsi Egészségügyi Szakiskola klubtermében tartott tanácskozást január 26-án a megyei szakmunkásképző intézetek igazgatósági munkaközössége. Az értekezleten Debreceni Lajos az 502-es Ipari Szakmunkásképző Intézet igazgatója tartott előadást a szakmunkástanulók szorgalmának, magatartásának ellenőrzéséről, értékeléséről és osztályozásáról, az általános pedagógiai szempontok figyelembevételével. A tartalmas előadás a felvetett gondok gyakorlati megvalósításának lehetőségeire is útmutatást adott. Az előadó kiemelten foglalkozott a bizonyítás előtti értékelés jelentőségével, hatásával, valamint az osztályközösségekkel együtt végzett magatartási és szorgalmi minősítésekkel.

Az előadás után Hegedűs Miklós, a pécsi Kereskedelmi és Vendéglátóipari Szakmunkásképző Intézet igazgatója ismertette azokat a helyi problémákat, amelyek közvetlen kapcsolódtak az előadás anyagához.

1979-ben adják át

Január második felében kezdte meg a Tolna megyei Állami Építőipari Vállalat a Kossuth Lajos utcában felépítésre kerülő lakóházak kivitelezését. Képünkön a Csille bisztró melletti 120 lakás cölöpalapozását végzik. A tizszintes épület földszintjén kap helyet a FÉNYSZOV új műterme és az IBUSZ-iroda. Az épületet 1979-ben adják át.

Terjed a veszettség

Védekezzünk a fertőzés ellen!

Az ebzárlat folyamatosan fennáll

A veszettség, amely valamennyi állatfaj végzetes lefolyású idegrendszeri tünetekkel járó vírusos betegsége, és amelynek vírusa iránt az ember is fogékony, hazánkban és a közép- és nyugat-európai államok többségében folyamatosan terjed és igen jelentős gondokat okoz.

Az Egészségügyi Világszervezet európai irodája létrehozta a veszettségi esetek számítógéppel történő feldolgozását, amelyhez Magyarország is csatlakozott. 1977-ben Magyarországon 700 állaton állapították meg hivatalosan a betegséget. A megbetegedett állatok között nemcsak vadonélő ragadozók (borz, róka, nyest, vadmacska), hanem hasznos háziállatok (szarvasmarha, sertés, juh) és értékes, úgynevezett nemes vadak (szarvas, őz, vaddisznó, nyúl) is vannak, reprezentálva a különböző emlős fajok fogékonyságát.

Komló városában az elmúlt év márciusában lett megállapítva a betegség, és azóta 19 állaton fordult elő. Veszett állattal való marakodás miatt 23 házőrző ebet kellett hatósági rendeletre kártérítés nélkül elpusztítani a betegség továbbterjesztésének megakadályozása végett. A vadászok a városkörnyéki területeken az utóbbi hetekben egyre több veszettségben elhullott róka- és nyúltetemre bukkantak. Az ilyen állatok tudatlanságból, vagy felelőtlenségből való megnyúzása — a gerezna érdekében — életveszélyes helyzetbe sodorja az elkövetőt és a bőr kikészítőjét egyaránt. Jóllehet, a fertőzést legkönnyebben veszett állat marása közvetíti, úgy, hogy a marás, vagy karmolás közben vírus tartalmú nyál jut a sebbe, de létrejöhet fertőzés úgy is, hogy már meglévő hámsérülésekbe (pl. körömágy mellettibe) kenődik a veszett állat nyála, vagy nyállal szennyezett szőrzete. Különösen veszélyessé és alattomossá teszi a betegséget az a sajátossága is, hogy a lappangási idő utolsó hetében, tehát a klinikai tünetek megjelenése előtt a nyál már tartalmazhatja a vírust. Ezért nem szabad az állatot nyomban agyonverni, ha valakit kutya vagy macska megmart, hanem orvoshoz kell fordulni és lehetővé tenni, hogy az állatorvos az állatot megfigyelés alatt tarthassa és bizonyságot kapjon afelől, hogy a marás idején nem lappangott-e betegség az állatban.

1977-ben Komlón 43 ember, állat okozta sérülésével kellett foglalkoznia a Közegészségügyi és Járványügyi Felügyelőségnek és a városi főállatorvosnak. A sérültek közül kilenc személyt kellett veszettség elleni sorozatoltásban részesíteni.

Komló város földrajzi fekvése, a városba nyúló erdőrészek vadász nemjárta háborítatlansága kedvezett a rókák elszaporodásának és helyenként valóságos róka-rezervátumok jöttek létre. A vadásztörvény szerint e helyeken puskával vadászni, a lakott területek közelsége miatt, tilos. Régebben, amikor a veszettség legfőbb terjesztői a kutyák, a macskák voltak, az akkoriban életbeléptetett állategészségügyi, igazgatási intézkedések szigorú végrehajtása és a vele kapcsolatos évenkénti veszettség elleni kötelező védőoltások nyomán a betegség visszaszorult, és egyes országokban, így hazánkban is, megszűnt, de az utóbbi évtizedek során a vadon élő húsevők körében fokozatosan elterjedt.

A rókák irtása, a vadásztársaságok feladata, de végsősoron saját és embertársai egészsége érdekében feladata minden embernek, aki a lakóterületre nappal bemerészkedő „szelíd rókát", vagy támadó szándékú macskát észlel. Az említett jelző a veszettség legszembetűnőbb tünete, emellett gyakran észlelünk a veszett állatokon nyálfolyást, kancsalságot, céltalan, értelmetlen mozgásokat, bénulásokat, izgatottságot, görcsöket, stb. Ilyen eseményeket a városi tanácsnak be kell jelenteni, és a gyanús állatot megbízhatóan, elkülönítve elzárni, vagy nyomban agyonverni, de különösen ügyelni kell arra, hogy ember közvetlenül ne jusson vele érintkezésbe. A helyet nyomban utána erős, „hypós" oldattal le kell locsolni és az eszközt lemosni, vagy nyílt lángon megperzselni.

Felhívjuk az eb- és macskatulajdonosok figyelmét, hogy állataikat saját érdekében védjék meg a szabadon való járkálástól, kóborlástól, hogy az állat ne „találkozhasson" a vírussal. Azok az állatok is megveszhetnek, amelyek védőoltásban részesültek ugyan, de valamilyen ellenállóképesség-csökkentő tényező miatt gyenge immunitás alakult náluk ki és fertőződnek veszettség vírussal, vagy olyan erős fertőzés éri őket, (veszett állattal marakodás közben), hogy az oltóanyag biztosította védelem nem bizonyul eleg erősnek a betegséggel szemben.

Dr. Kis Gál Árpád
városi főállatorvos

A hideg, fagyos napokon leszórt homokos keveréket takarították le Komló főútjairól az elmúlt héten a Városgazdálkodási Vállalat dolgozói. A Pécsi Köztisztasági Vállalattól kölcsönkért nagynyomású locsolókocsi segítségével két nap alatt végeztek a munkával.

Kórádi Gábor felvétele

VIT-pályázat, 4. forduló

Bécs, Helsinki

Ahogy az már lenni szokott a vetélkedőknél, a mi pályázatunk sem múlik el vita nélkül. Amikor a kérdéseket összeállítottuk, arra is vigyáztunk, nehogy kétértelmű, esetleges félreérthető megfogalmazások kerüljenek a kérdésekbe. Ez — azt hisszük — eddig sikerült is, hiszen a válaszokból, valamint az érdeklődők véleményéből ez derült ki. Vitánk azonban van — még a szerkesztőségen belül is. Ilyen például a második fordulóban megjelent utolsó kérdésünkre adott válasz is. A forrásmunkákból mi egyértelműen azt vettük ki, hogy az 1953-ban Bukarestben megrendezett VIT-en három világcsúcs született. És amikor sorra jöttek be a megfejtések, kezdett gyanús lenni a dolog, mert nagyon sokan öt világcsúcsot írtak. Megoszlottak a vélemények: volt közülünk olyan, aki ragaszkodott a háromhoz, hiszen a világcsúcsokat jegyzik, s ha már valamiről írás van, annak pontos adatnak kell lenni. Mások forrásmunkát hoztak, amelyben öt világcsúcs volt megjelölve. Nosza, telefon a KISZ KB sportosztályának, a különleges tudakozónak, a Sportmúzeumnak — mindenünnen udvarias válasz: nem tudják. Végül abban maradtunk, mivel nem tudjuk eldönteni, mindkét választ elfogadjuk helyesnek.

Az alábbiakban közöljük a 3. forduló kérdéseire a helyes megfejtéseket: 1. Kun Zsuzsa és Fülöp Viktor. 2. Chopin. 3. 1952. Népköztársaság. 4. Az olasz küldöttek száma: 2000. 5. „Moszkvaparti esték". A szerző: Szalovjov—Szedoj Vaszilij Petrovics. 6. A Szovjetunió nemzeti jövedelme 1961-ben 153 milliárd rubel. A hibátlan megfejtők közül sorsolással Molnár Sándor, 7300 Komló, Arany János u. 17. sz. alatti lakos nyert könyvutalványt.

És most következzenek a 4. forduló kérdései, amelyek a bécsi és a helsinki VIT-tel, illetve a rendező országgal kapcsolatosak:

① A VII. VIT-en, amelyet Bécsben rendeztek, melyik volt náci haláltáborban tettek látogatást a résztvevők és helyezték el a kegyelet virágait (képünkön).

② Melyik néger békeharcos volt a VII. VIT-en lebonyolított nemzetközi békenagygyűlés egyik szónoka?

③ Melyik francia színtársulat adott műsort a VII. VIT-en?

④ A VIII. helsinki VIT-en melyik sziget volt a magyar küldöttség szállásheley?

⑤ A VIII. VIT-en a legemlékezetesebb magyar—finn baráti találkozóra Lahtiban került sor. Melyik baranyai művészegyüttes lépett ott fel?

⑥ Helsinki legnevezetesebb sportlétesítménye, egy nagy sportesemény megrendezésére épült. Melyik ez a létesítmény és mikor épült?

A megfejtéseket február 13-ig kérjük postára adni.

Komló: új orvosi ügyeleti rendszer

Mikor van a rendelési idő?

Komló lakói egészségügyi ellátásának színvonalát javítja az az intézkedés, amelynek értelmében a közelmúlttól kezdve új orvosi ügyeleti rendszer lépett életbe. Az elmúlt évben a rendelőintézetben lévő ügyeletet kellett felkeresnie annak, aki munkaidőn túl, hétvégeken került olyan helyzetbe, hogy feltétlen szükséges volt az orvosi beavatkozás.

Az új ügyeleti rendszer szerint – s ez januárban már így is működött – három helyen van központi orvosi ügyelet, mellette azonban – s ez az újdonság – gyermekorvosi és fogorvosi ügyeletet is szerveztek.

A központi körzeti orvosi ügyelet helye továbbra is a rendelőintézet, s ide tartozik a városhoz tartozó kilenc általános orvosi körzet. A rendelési idő munkanapokon délután négy órától másnap reggel hétig tart. Szombaton 12-től hétfő reggel 7-ig tart az ügyelet. Amennyiben a munkaszüneti napot teljes munkanap előzi meg, délután 4 órától, ha szombatnak megfelelő munkanap, akkor 12 órától lehet felkeresni a központi ügyeletet. Az ügyeleti szolgálatot a város körzeti orvosai látják el.

A központi gyermekorvosi ügyelet a kórház gyermek ambulanciáján működik. Munkanapokon délután 4 órától másnap reggel 7-ig, szombaton 12 órától vasárnap reggel 8 óráig, vasár- és ünnepnapokon reggel 8 órától másnap reggel 7-ig fogadja a rászorulókat a gyermekügyelet, melynek előnye elsősorban abban rejlik, hogy magasabb szintű orvosi ellátásban részesülnek a betegek.

Üzemel a fogorvosi ügyelet is, mely a Berek utcai fogorvosi rendelőben vasárnap és munkaszüneti napokon reggel 8 órától délután 2 óráig áll a betegek rendelkezésére.

Az ügyeleti rendszer kibővítése jó és szükséges dolog volt. Nem jelenti azonban azt, hogy a krónikus vissza-visszatérő betegségekkel is az ügyeletes orvost keressék fel. Mert az ügyelet célja elsődlegesen a gyors azonnali beavatkozást igénylő esetek ellátása.

„ALKOTÓ IFJÚSÁG" ÉS SZAKDOLGOZAT

Pályázati felhívás

A KISZ Mecseki Szénbányák Bizottsága a vállalat műszaki-gazdasági vezetésével, az MSZMP Mecseki Szénbányák Bizottságával és a szakszervezeti bizottsággal egyetértésben — a KISZ Központi Bizottsága akcióprogramjának megfelelően — felhívja a vállalat fiataljait az „Alkotó Ifjúság" 1977/78. pályázaton való részvételre.

A pályázat célja, hogy segítse az V. ötéves népgazdasági terv, ezen belül az 1978. éves terv célkitűzéseinek megvalósítását a Mecseki Szénbányáknál.

A Minisztertanács, a Szakszervezetek Országos Tanácsa Elnöksége és a KISZ Központi Bizottság Intéző Bizottsága 1038/1977. (X. 4.) sz. együttes határozata a szocialista munkaversenyről az „Alkotó Ifjúság" pályázatot, mint a szocialista munkaverseny sajátos ifjúsági formáját jelöli meg. A határozat értelmében a „Kiváló Ifjú Szakember" kitüntetés elnyerésének egyik feltétele az „Alkotó Ifjúság" pályázaton való részvétel.

Az „Alkotó Ifjúság" pályázaton a vállalat 30. életévét be nem töltött valamennyi fiatalja (egyénileg és kollektívan) önkéntes pályázati alkotásokkal vehet részt elméleti, gyakorlati és szabad idős kategóriákban.

A fiatalok olyan hasznosítható munkákkal vegyenek részt, mint pl.: mestermunka, gyártmány, szemléltető eszköz, makett, terv, újítás, találmány, vizsgaremek, szakdolgozat, melyek szöveggel, képpel, rajzzal, modellel, stb. szemléltethetők, illetve tárgyként bemutathatók és 1976 után készültek.

Az „Alkotó Ifjúság" pályázat kapcsolódjék a KISZ RADAR-akcióhoz, a „Vedd észre! Tedd szóvá! Oldd meg!" hármas jelszó alapján, elősegítve ezzel a hatékony munkavégzést, a DH-munkarendszer elterjesztését.

A pályázat jeligés. A jeligét a pályaműre és a pályaműhöz mellékelt zárt borítékra kell írni. A zárt borítékban fel kell tüntetni a pályázó nevét, életkorát, munkahelyét, beosztását és iskolai végzettségét.

A fiatal műszakiak és közgazdászok részére 35 éves korig szakdolgozat pályázatot hirdetünk.

A szakdolgozat pályamunkát 2 példányban, A/4-es formátumban 15—25 gépelt oldal terjedelemben kell elkészíteni jeligésen.

A szakdolgozat tartalmi felépítésének követelményei:

Előzmények, problémafelvetés, kidolgozás (a probléma megoldására) a várható eredmény, a hasznosítással kapcsolatos konkrét feladatok.

Kérjük, hogy a pályázat melléklete rövid összefoglalót is tartalmazzon.

A pályamunkák témája vegye figyelembe a nehézipar bányászatra vonatkozó feladatait, illetve a vállalat V. ötéves tervének konkrét feladatait, a teljesítmény, hatékonyság, minőségjavítás alapvető követelményeit.

Általánosságban ezek a feladatok a következők:

— az eszközhatékonyság javítása, különös tekintettel a nagyértékű gépek, berendezések optimális kihasználásának lehetőségeire;
— a berendezések állásidejének csökkentése;
— a munkahelyi gépesítés színvonalának emelése;
— a gazdaságosabb és hatékonyabb biztosítási technológiák, módszerek alkalmazása;
— az energiagazdálkodással kapcsolatos nagyfokú takarékosság érdekében csökkenteni a fajlagos és össz-energiahordozók felhasználását;
— a termelést kiszolgáló tevékenységek hatékonyságának növelése, a szállítási és anyagmozgatási munkák fokozott gépesítése;
— biztonságtechnikai feladatok megoldása;
— szervezési és fejlesztési feladatok, amelyek a munkaidő és az eszközkihasználás javítását, a beruházási eszközök hatékonyabbá tételét tűzik ki célul.

Ajánlott konkrét témák:

— a SOW-típusú fejtésbiztosító berendezés és SWS 4 szénagyalu együttes alkalmazásának technológiája;
— a SOW-típusú fejtésbiztosító berendezés és Airbreaker típusú sűrített levegős jövesztés együttes alkalmazásának technológiája;
— a komplex gépesítésű fejtési technológiák kidolgozása és korszerűsítése;
— a komplex vágathajtó gépsorok technológiai elemeinek kidolgozása és korszerűsítése;
— a koncentrációkban telepített fejtések, azokhoz tartozó előkészítés (szellőztetés, anyagellátás stb.) optimális tervezése és szervezése;
— a fejtési és vágathajtási technológia bármilyen úton való korszerűsítése;
— a tipizálás szerepe és lehetőségei az alap- és kiegészítő tevékenységekben;
— a cseregépes rendszer továbbfejlesztése és tökéletesítése;
— a szalagszerű gépjavítás, a minőségellenőrzés korszerűsítése;
— a munkaerőgazdálkodás, szervezés korszerűsítése;
— a munkaerő fluktuációjának csökkentése és a föld alatti munkakörben dolgozók megtartásának módszerei;
— a csökkent munkaképességű, rehabilitált dolgozók foglalkoztatásának lehetőségei, módszerei;
— a föld alatti létesítmények értékelésének problémái, az értékelés közgazdasági megalapozása.

Az itt felsorolt, ajánlott témákon kívül továbbá pályázni lehet egyéb műszaki, közgazdasági, biztonságtechnikai problémát megoldó pályamunkával is.

A pályamunkát 1978. április 15-ig kell a vállalati KISZ-bizottság címére eljuttatni (Pécs, Komjáti Aladár u. 5.).

Azok a pályamunkák, melyeket a vállalati bíráló bizottság arra alkalmasnak talál, az „Alkotó Ifjúság" kiállításon is bemutatásra kerülnek.

Az „Alkotó Ifjúság" pályázaton kitűnt alkotások díjazása a gyakorlati és szabad idős kategóriába egyéni elbírálás alapján 3000,— Ft-ig történik.

A szakdolgozat kategóriában:
Egyéni alkotások esetén

I. helyezett	5000,— Ft
II. helyezett	3000,— Ft
III. helyezett	2000,— Ft

Kollektív (min. 3 fő) alkotások esetén

I. helyezett	7000,— Ft
II. helyezett	5000,— Ft
III. helyezett	3000,— Ft

A bíráló bizottság a pályamunkák hasznosíthatóságától és színvonalától függően több I., II., III. helyezést is kiadhat az egyes kategóriákban.

Az eredményhirdetés és díjkiosztás az 1978. évi május 1-i ünnepség keretében történik.

Felhívjuk a Mecseki Szénbányák fiataljait, hogy a versenypályázaton minél nagyobb számban vegyenek részt.

Garamvölgyi János
igazgató

Lázár László
KISZ Biz. titkár

Csökkent a balesetek száma

● Legveszélyesebb a bútorüzem
● Fő ok: a figyelmetlenség
A Carbon vezetői intézkedtek

Nemrégen zártunk le egy termelésben, vállalati eredményekben gazdag esztendőt. Szinte kívánkozik, hogy az új év elején vizsgálat tárgyává tegyük, hogyan is alakult a közel 2500 fős dolgozót foglalkoztató Carbon Könnyűipari Vállalatnál a munka- és balesetvédelmi helyzet az 1977. évben.

A legfőbb mutatókat vizsgálva és azokat viszonyítva az 1976-os eredményekhez, a következő kedvező képet kapjuk:

	1976	1977	Csökkent
Bekövetkezett balesetek száma	59	47	12
Kieső munkanapok száma	1573	588	985
Egy balesetre jutó napok száma	25,1	11,5	13,4
30 napon túl gyógyuló balesetek száma	5	2	3

Ezek a számok önmagukban is beszélnek, minden mutató egy három profilú vállalatnál kedvező csökkenést mutat.

Az év közben meginditott széles körű munka- és balesetvédelmi, valamint tisztasági hónap megszervezése, a szocialista brigádok felé meghirdetett, a balesetek csökkentése érdekében kifejtett belső szervezési munka, a műszaki konferencián, termelési tanácskozásokon, az ágazati vezetők tanácskozásán e témával való konkrét foglalkozás, és az azt követő intézkedések, az írásos tájékoztató és propaganda kiadása a termelőüzemekbe, üzemrészekbe, raktárakba és egyéb munkahelyekre, az ezeken a területeken kifejtett nevelőmunka, összességében hozták meg a fenti eredményeket.

Amig a korábbi években több *csonkulásos sérülés történt* — hiszen veszélyes üzem a bútorüzem, cipőüzem, ahol nagy megmunkáló gépeken dolgoznak — a folyó évben mindössze 1 nagyobb jelentőségű csonkulásos sérülés történt, melynek gyógyulási ideje 14 nap volt. A legfontosabb termelőágazatokban vizsgálva az elmúlt esztendei baleseti helyzet alakulását a következő képet kapjuk. *Míg a lábbeli üzemnél 1976. évben 17 sérülés történt, s ebből 789 munkanapkieses következett be, addig az 1977-es esztendőben egy-két napos, horzsolásos sérülés 19 volt, éves szinten ez 188 nap kiesést okozott.*

A Carbon Könnyűipari Vállalat központi épülete

Ennél is kedvezőbb a vállalat konfekció üzemének baleseti helyzete. Az 1976-os esztendőben a 19 baleset 175 nap kiesést okozott, addig 1977. évben a sérülések száma 12 volt és a kieső napok száma 130 napra csökkent.

A legveszélyesebb termelőüzemnél, a bútorüzemnél míg 1976-ban 5 balesetből kifolyólag 107 nap maradt ki és ment veszendőbe, addig 1977-ben lényegesen kisebb jelentőségű, 23 napon belül gyógyuló hat baleset következett be, éves szinten 88 volt a kieső munkanapok száma.

Jóllehet a vállalat az elmúlt esztendőben a termelőágazatokban a termelékenység, a minőség, a technológia és mindezeken keresztül a *gazdaságosság javítása érdekében új gépeket állított be*, a meglévőket modernizálta, azonban a védőfelszerelések alkalmazása, a közvetlen termelésirányítás részéről azok használatának következetes megkövetelése, mind-mind hozzájárultak ehhez a figyelemre méltó eredményhez.

Míg az 1974—75-ös esztendőben *anyagmozgatással, karbantartással* kapcsolatban szinte a legtöbb baleset következett be, addig az ebből adódó balesetek, *sérülések száma jelentős mértékben csökkent az évben.*

Ha megnézzük a balesetek fajtáit az 1977. esztendőben, akkor azt állapíthatjuk meg, hogy *legtöbb baleset figyelmetlenségből, gyalogos közlekedés következtében a munkahelyre jövet, vagy a különböző telephelyeken való gyalogos közlekedéskor történt.* Mindezekből az illetékesek a konzekvenciát levonták, s a vállalatvezetés, a termelésirányítás máris a folyó évi balesetek megelőzése érdekében alkalmazandó intézkedéseken, teendőkön dolgozik.

Ezek között szerepel elsőként: figyelemfelkeltés dolgozóink felé a munka- és balesetvédelmi oktatással kapcsolatban; egyes munkaműveletekről felvételek készítése, jó-rossz összehasonlítási módszerrel, és azoknak a dolgozókkal való ismertetése; a vállalaton belüli különböző fórumok, műszaki konferenciák, termelési tanácskozások, írásbeli vállalatvezetői tájékoztató segítségével a munka- és balesetvédelmi helyzet ismertetése a dolgozókkal; ágazatonként a balesetek megelőzése érdekében hirdetmények, plakátok jól látható helyen való elhelyezése; szocialista brigádok felé felhívás a balesetmentes munkavégzésre való törekedés érdekében; balesetvédelmi vetélkedők szervezése üzemen belül, üzemek között, vállalati és városi szinten.

Összességében a legfőbb feladat a folyó évben a megelőzés érdekében kifejtett szervezeti intézkedések és a vállalat dolgozóinak fegyelmezett, aktív közreműködése.

Vajda József
tudósító

A bútorüzem Kárpitos-részlege — Fotó: Kovács Pál

SZABAD IDŐBEN

PÉCSI NEMZETI SZÍNHÁZ

Február 7-én, kedden este 7 órakor: Tosca (Erkel b.), 8-án, szerdán este 7 órakor: Balett 1977., 9-én, csütörtökön este 7 órakor: Derby a kastélyban (Jószai b.), 10-én, pénteken este 7 órakor: Tanner John házassága (K/Premier—Gorkij), 11-én, szombaton este 7 órakor: Hosszú karácsonyi ebéd — Az operapróba (Timár b.), 12-én, vasárnap délután 3 órakor: Cigányszerelem, este 7 órakor: Cigányszerelem.

KAMARASZÍNHÁZ

Február 7-én, kedden délután 3 órakor: Pinokkió, 9-én, csütörtökön este fél 8 órakor: Tilos csillagon, 10-én: pénteken délután 3 órakor: Pinokkió, 11-én, szombaton este fél 8 órakor: Makrancos hölgyek, 12-én, vasárnap délután 3 órakor: Nem élhetek muzsikaszó nélkül, este fél 8 órakor: Nem élhetek muzsikaszó nélkül.

Bányászati gyűjtemény (Pécs, Déryné utca 9.): Szén- és érchányászati, munkásmozgalmi és szakmai állandó kiállítás. Megtekinthető hétfő kivételével naponta 9—17 óra között.

Színház téri kiállítóteremben (Pécsett). a Magyar Építőművészek Szövetsége dél-dunántúli csoportja és a Pécsi Galéria Kozma Lajos emlékkiállítást nyitott pénteken délután. A kiállítás február 15-ig, naponta 10—18 óra között — kedd kivételével — tekinthető meg.

A Pécsi Műhely kiállítása a Május 1. Művelődési Házban február 10-ig, naponta 15—20 óra között tekinthető meg.

„Edzett Ifjúságért" címmel a TRIAL Vállalat, a BARANYAKER Vállalat, a KISZ Komló városi Bizottsága és a Városi Művelődési Központ közös sportszerkiállítást rendez a Május 1. Művelődési Ház kiállítótermében. Megnyitót mond február 15-én 4 órakor Páva Zoltán, a KISZ Komló városi Bizottságának titkára. A kiállítás naponta 16—20 óra között tekinthető meg.

A magyar festők poster anyagának vándorkiállítása február 7—14. között a MOM komlói üzemének kultúrtermében tekinthető meg. Megnyitót mond: Bobály János komlói üzemvezető.

A Május 1. Művelődési Ház nagytermében vendégszerepel február 8-án 8.30 és 10.30 órakor az Állami Bábszínház Rosszcsont Peti előadásával. A belépődíj 6 forint. Jegyek elővételben a mozipénztároknál és iskolákban, óvodákban kaphatók.

Színházi autóbusz Pécsre. A szakáshoz hiven ismét autóbuszt indítanak a Pécsi Nemzeti Színházba február 26-án 17.30 órakor a Május 1. Művelődési Ház elől. A színházban a „Derby a kastélyban" című előadást tekintik meg. Részvételi díj: 45 forint.

A Május 1. Művelődési Ház filmklubjában „Az isteni sztárok" sorozatból „A vihar kapujában" című film látható február 10-én 16.30 órakor.

Az Egészségügyi dolgozók klubjában február 9-én 18 órakor görögországi élménybeszámoló diavetítéssel. — Előadók lesznek: dr. Kiss Ervinné, dr. Kiss Ervin.

A munka és művelődés mozgalom klubban 8-án, 17 órakor „Hogyan keletkezett a föld?" című előadását tartja dr. Bána József kandidátus.

Magányosok klubja minden vasárnap 16—21 óra között tartja foglalkozását. Február 12-én, vasárnap, 18 órakor a komlói Bányász Színpad előadásában „Az ellopott kakas" című komédiát láthatják, melyet Nagy Mihály rendezett.

A Zrínyi Művelődési Házban február 10-én, pénteken 18 órakor „Szexológiai szabadegyetem" 3 előadására kerül sor: „Az idegrendszer és a szexuális élet összefüggéseinek kérdései" címmel. Február 12-én, vasárnap 17—21 óráig Disco-turmix — táncház. Vezeti: Tihanyi J. Péter. Közreműködik: A fővárosi Vadrózsa citerazenekar.

Esperantó klubban február 10-én: Nyelvtani szókapcsolatok átismétlése, gyakorlása.

A mecsekfalui klubkönyvtár ifjúsági klubjában február 8-án, szerdán 19 órakor „Ki és hogyan tartja tiszteletben az emberi jogokat" című előadást hallhatják. Február 10—20. között mezőgazdasági könyvkiállítás látható.

A tékényesi klubkönyvtárban február 7-én 17 órakor: öregek klubja, TIT-előadás: Idős emberek táplálkozása címmel. — Dr. Decsi János.

A mecsekjánosi klubkönyvtárban február 10-én, pénteken este 19 órakor: „VIT a klubban" címmel a berlini VIT-ről tartanak előadást.

A mánfai klubkönyvtárban február 8-án, szerdán 18 órakor: A mezőgazdasági könyvhónap kiadványai és azok ismertetése, kiállítása.

A gesztenyési klubkönyvtár ifjúsági klubjában február 9-én, csütörtökön 18 órakor: Közel-Kelet a se nem béke, se nem háború állapotában — előadás.

A Komlói városi Úttörő és Ifjúsági Ház programja: február 11-én, szombaton délután: Magnósklub — délután 15 órakor táncosok találkozója lesz. A „Vadrózsa" együttes kíséretével bemutatkozót tartanak a városi gyermektáncosok.

A József Attila felnőtt könyvtár február 10-én 17 órakor „Fábián Béla emlékezünk" címmel könyv- és dokumentumkiállítást rendez. Előadó: Fejős József könyvtáros.

Kossuth-bánya klubjában február 10-én, pénteken 19 órakor: „Az őrdögcsapat" című NDK-filmet vetítik.

— **Nagy sikerrel szerepeltek** a komlói Kodály Zoltán Zeneiskola diákjai a mohácsi zeneiskolában január 28-án megrendezett zongoraharmonikaversenyen. Az első korcsoportban Tóth Gábor és Mohácsi Csaba, a másodikban Király Csaba, mint a mezőny kiemelkedő versenyzője, a negyedikben Halla Judit I. díjat, Szabó Antónia a második korcsoportban II. díjat kapott. A harmadik korcsoportos Szalai Klára pedig dicséretben részesült.

keddtől keddig ● keddtől keddig ● keddtől keddig

NÉVNAPOK

Február 7—13-ig

Kedd:	Tódor
Szerda:	Aranka
Csütörtök:	Abigél
Péntek:	Elvira
Szombat:	Bertold
Vasárnap:	Lidia
Hétfő:	Ella

ÉVFORDULÓ

HATVANKÉT ÉVVEL EZELŐTT, 1906. FEBRUÁR 12-ÉN SZULETETT LŐWI SÁNDOR, A KOMMUNISTA MOZGALOM MÁRTIRJA.

Lőwi Sándor, a ma Csehszlovákia területén levő Mád községben született. A szerény körülmények között nevelkedett fiatalember gyermekéveiben mint sütőmunkás kereste a megélhetésre valót. A jó képességű Lőwi Sándor a nagy nélkülözés közepette minden idejét és energiáját a tanulásnak szentelte. A könyveken keresztül korán megismerkedik az internacionalista eszmékkel, és tizenhat éves korában, 1922-ben tagja lesz a Csehszlovák Kommunista Ifjúsági Szövetségnek, két évvel később pedig már kerületi titkár. 1926-ban hazajön Magyarországra és bekapcsolódik a mozgalomba. Hamarosan megbízzák a Magyarországi Szocialista Munkáspárt fiatal munkás alosztályának vezetésével.

A mozgalomban végzett aktív munkájáért 1927 februárjában letartóztatják, majd három és félévi fegyházra ítélik. A váci fegyházban csatlakozik a kommunista foglyok 1929. október 21-én megkezdett éhségsztrájkjához. A fehérterror keze azonban itt sem pihen. A kitartó éhségsztrájk miatt mesterséges táplálásra ítélt fiatalembert a börtönben megmérgezik és 1929. október 27-én meghal.

— Évzáró KISZ-gyűlések. Tegnap megkezdődtek a beszámoló és vezetőségválasztó taggyűlések a komlói KISZ-alapszervezeteknél. Feladatuk az 1977/78-as mozgalmi és az egyéni feladatvállalások értékelése. A múlt évben végzett munka alapján sor kerül a KISZ-tagsági igazolványok megszavazására, és megválasztják a következő időszak vezetőségeit. A taggyűlések időszaka március 1-ig tart.

— Baranyai lakodalmas. A Puskin Művelődési Ház népdalköre február 12-én, vasárnap 16 órakor a szabolcsfalui Művelődési Házban mutatja be „Baranyai lakodalmas" című műsorát Fábián János vezetésével.

— A fogyatékos gyermekek beiskolázásáról, a tankötelezettségi törvény végrehajtásáról és az 1978. évi ifjúságpolitikai intézkedési tervekről tanácskozott a Mázaszászvári Nagyközségi Tanács végrehajtó bizottsága múlt heti ülésén.

— Komlón, az Alkotmány utca utolsó szakaszának építését a napokban kezdi meg a Tolna megyei Állami Építőipari Vállalat. A tavasszal átadásra kerülő L—1 és J—1 jelű lakóépületek előtt — útlezárás nélkül — 200 méter hosszú és 11 méter széles terület betonozását is elvégzik.

— Gyermektánccsoportok találkozójára került sor szombaton a komlói Úttörőházban. A rendezvényen a városi iskolák tánccsoportjain kívül a magyaregregyi és a Kossuth-aknai általános iskola ifjú táncosai is részt vettek.

— Szakmunkástanulók versenyeznek. A közismereti tárgyak megyei döntőjét rendezik meg február 9-én a pécsi 506-os Ipari Szakmunkásképző Intézetben. A tanulmányi versenyre a megye valamennyi szakmunkásképző intézetéből érkeznek tanulók.

— A Bóbita Bábegyüttes tartott bemutatót szombaton a komlói Úttörőházban. A nagy sikerrel megrendezett műsort elsősorban a „Kék nyakkendőért" próbában kiemelkedően szerepelt kisdobosjelöltek tekintették meg.

A hét filmje: A FEKETE KALÓZ. A féleimetes ellenfél hajója végül is a levegőbe repül. Honorátát viszont kimentik a vízből és a „vadak" királynője lesz. Aztán szerelmeséé, a Fekete Kalózé, akit természetesen nem a pénz érdekel, nem a dicsőség, hanem egyedül az igazság. Mert az a felnőttekhez is szóló kalandfilm, amit az olasz Sergio Sollima rendezett, Kabir Bedivel a főszerepben, nem ragaszkodik sem a történelmi igazsághoz, sem a tényekhez, egyszerűen csak játszani akar a kalandfilm ismert motivumaival. Ennek megfelelően persze a Fekete Kalóz jóképű, keményöklű, de ha Honorátáról van szó, akkor gyengéd és kedves is tud lenni.

— A KISZ Komló városi Bizottsága az elmúlt héten ülést tartott a Kun Béla Gimnáziumban. Elsőként Poppán Ildikó tartott tájékoztatót a Kun Béla napok rendezvényeinek tervéről, valamint a VIT intézkedési terv végrehajtásáról. Ezt követően Ancsin Pálné számolt be a KISZ városi Bizottságának 1977. évi gazdálkodásáról, majd Sashalmi Károlyné írásos beszámolóját vitatták meg a KISZ-alapszervezetek gazdasági építőmunkában tett vállalásainak teljesítéséről, illetve az ez évi feladatok terveiről. A KISZ-bizottság vita után a napirendi pontokat elfogadta.

— Névadó. Vasasbánya KISZ- és szakszervezeti bizottsága szombaton délután névadót rendezett a Petőfi Sándor Művelődési Házban. A hangulatos ünnepségen a Vasas II. Általános Iskola úttörői színes műsorral kedveskedtek a meghívott vendégeknek, majd az szb és a KISZ képviselői adták át a szülőknek az ajándékokat. Végül Balogh Gábor, Csorba Péter, Dobos István, Fedlák Balázs János, Herczeg Tibor, Kátai Zsolt, Szabó Andrea nevét jegyezték be az emlékkönyvbe.

— Tanácskozott a nőbizottság. A nőklub 1977. évi tevékenységét és az elmúlt időszak bizottsági munkáját értékelte múlt heti kibővített ülésén Komlón a városi nőbizottság. A tanácskozás második részében Gábor Lászlóné, a Magyar Nők Országos Tanácsának tagja a II. országos nőkonferenciáról adott tájékoztatót.

— Megkezdték a parkrendezést. A komlói Városgazdálkodási Vállalat megkezdte a város köztereinek, parkjainak rendezését. A parképítők április 1-re a játszótéri felszerelések kihelyezésével és felújításával is elkészülnek. A parkosítással egyidőben újfajta magyar nemesítésű, dekoratív növények és a holland importból származó, nagyvirágú petónia kerül kiültetésre.

— Újra költözik az IBUSZ. Az IBUSZ komlói kirendeltsége február hatodikától új helyen fogadja ügyfeleit. A Május 1. Művelődési Házból a Lenin tér 7. alá költözött az utazási iroda.

— Vájárvizsga. Az elmúlt héten Vasasbányán a kétnapos vájárvizsgán 36-an szereztek sikeres tanulmányaik után segédvájári képesítést. Az üzem dolgozóin kívül a csillésiskola 3 tanulója is levizsgázott.

MOZIMŰSOR

Park (Pécs): Február 7—8-án: A két arányású. NDK színes, szinkr. 7-én f5, 8-án 3 órakor, 7—8-án: Nem zörög a haraszt. Francia—olasz színes, szinkr. 16 évtől. 7-én f7, 8-án 5, n8 órakor. 9—12-ig: A kincses sziget. Angol színes, szinkr. 3 órakor. 9—12-ig: Egy romantikus angol nő. Angol—francia színes, szinkr. 5, n8 órakor. 13-án: Fekete kalóz. Olasz színes (premier helyárak), 3, n6, f8 órakor. Matiné: 12-én: Kályék — Semmittevők. Amerikai, 10 órakor.

Petőfi (Pécs): 7—8-án: Mi van, doki? Amerikai színes. 7-én: 5, 7 órakor, 8-án f7 órakor. 9—12-ig: Fekete kalóz. Olasz színes. 3, n6 f8 órakor. 13-án: Magyarok. 7 órakor. Matiné: 12-én: Nősülni tudni kell! Szovjet színes, szinkr. 10 órakor.

Kossuth (Pécs) délelőtt: 7-én: Fehér farkasok. NDK színes. 8-án: A két arányású. NDK színes, szinkr. 9—10-én: Kálvária. Szovjet szinkr. 11—12-én: A kincses sziget. Angol színes, szinkr. 13-án: Egy romantikus angol nő. Angol—francia színes, szinkr. Előadások kezdete 10, 12 órakor.

Kossuth délután: 7—8-án: A kis Fülöp. NDK színes, szinkr. 2, 4 órakor. 9—13-ig: Fekete kalóz. Olasz színes 2, n5 órakor.

Kossuth este: 7—8-án: A néma dossziié. Magyar színes, 6, 8 órakor. 9—12-ig: Kálvária. Szovjet szinkr. f7, f9 órakor.

Tanárképző Főiskola (Pécs): 7—8-án: A cowboy nyara. Cseh színes 5 órakor. 7—8-án: A csalétek. Színes, olasz szinkr. f8 órakor. 9—10-én: Robin Hood nyila. Szovjet színes, szinkr. 5 órakor. 9-én: Senkinél. Bolgár színes f8 órakor. 10—11-én: A kincses sziget. 5, f8 órakor. 11-én csak 4 órakor. 12-én: Hannibál tanár, úr. Magyar, 4 órakor. Ezt nem tanultuk. Szovjet színes, szinkr. f7 órakor. 13-án: Hannibál tanár úr. Magyar, 5 órakor. Ezt nem akartuk. f8 órakor.

FEK Klubmozi (Pécs): 8-án: Kálvária. Szovjet szinkr. 12-én: Gyilkos szenvedély. Román színes, szinkr. 6 órakor. Matiné: 12-én: Őz, a csodák csodája. Amerikai színes, szinkr. 10 órakor.

Fekete Gyémánt (Pécs): 7-én: Nápolyt látni és... Magyar színes 6 órakor. 9—10-én: Égő pajták. Francia—olasz színes, szinkr. 6 órakor. 11—12-én: Hotel Pacific. Lengyel—cseh színes, szinkr. 4, 6 órakor. 13-án: Zsarutörténet. Francia—olasz színes, szinkr. (20%-kal felemelt helyár!) 6 órakor.

Ifjúsági Ház (Pécs): 12-én: A beszélő kontós. Magyar, színes, 2 órakor. A második utca foglyai. Amerikai, színes szinkr., 4 órakor.

Jószerencsét Pécs: 7-én: A megrögzött. Szovjet 5, 7 órakor. 9—10-én: Bankrablás. Amerikai színes 5, 7 órakor. 11—12-én: A négy testőr. Angol színes 5, 7 órakor. 13-án: Rendőrnő. Olasz színes, szinkr. 16 évtől (20%-kal felemelt helyár!) Matiné: 12-én: A dunai hajós. Magyar színes de. 10 órakor. Lúdas Matyi. Magyar színes du. 3 órakor.

Rákóczi (Pécs): 7—8-án: Zsarutörténet. Francia—olasz színes, szinkr. 16 évtől (20%-kal felemelt helyár!) 9—10-én: Hotel Pacific. Lengyel—Cseh színes, szinkr. 11—12-én: A rendőrnő. Olasz színes, szinkr. 16 évtől (20%-kal felemelt helyár!) 13-án Oicsó regény. olasz, színes, szinkr. 16 évtől. Előadások kezdete hétköznap 5, 7, vasárnap 3, 5, 7 órakor. 12-én: Lúdas Matyi. Magyar színes 10 órakor. A dunai hajós. Magyar színes 15 órakor.

Pécsvárad: 7—8-án: Fehér hajó. Szovjet színes, szinkr. 7 órakor. 9—10-én: Apám, az agglegény. Szovjet színes, szinkr. 7 órakor. 12-én: Vigyázat, vadnyugat! Olasz—francia színes (50%-kal felemelt helyár!) 3, 5 órakor. 13-án: Égő pajták. Francia—olasz, színes, szinkr. 7 órakor.

Zengő Gyöngye (Hhasszúhetény): 7—8-án: Fedőneve: Lukács, magyar, színes, szinkr. 7 órakor. 11—12-én: Égő pajták. Francia—olasz, színes, 7 órakor, vasárnap 5, 7 órakor. 13-án: Vigyázat, vadnyugat! Olasz—francia, színes (50%-kal felemelt helyár!) 7 órakor.

Május 1. (Komló): 7—8-án: Edith Piaf. Francia, színes, 16 évtől, f5, f7 órakor. 9—10-én: Katonazene. Magyar színes f5, f7 órakor. 11—12-én: Méreg a pohárban. Szovjet szinkr. f5, f7 órakor. 13-án: A kincses sziget. Angol színes, szinkr. Matiné: 12-én: Cimborák. Magyar színes film, 10 órakor.

Zrínyi (Komló): 7—8-án: Dugó, a csodacsatár. Svéd színes, szinkr. 4 órakor. 7—8-án: Ők ketten. Magyar színes 6, 8 órakor. 9—12-ig: Zsebpénz. Francia színes, szinkr. 4, 6 órakor. 9—10-én: A mi csendes emberünk. NDK színes 8 órakor. 11—12-én: Anno Domini 1573. Jugoszláv színes, 16 évtől, 8 órakor. 13-án: Kálvária. Szovjet szinkr. 4, 6, 8 órakor. Art Kino: 10-én: Az ígéret földje I—II. rész. Lengyel színes, szinkr. (Dupla helyár!), 6 órakor.

Mázaszászvár: 7—8-án: A négy testőr. Angol színes 6 órakor. 11—12-én: A sandeni gyermekgyilkossági per. NDK 6 órakor, vasárnap 4, 6 órakor.

Sásd: 7-én: Apám, az agglegény. Szovjet színes, szinkr. 7 órakor. 9—10-én: Kísértés. Magyar színes, 16 évtől, 7 órakor. 12-én: Eglantine. Francia színes f5, 7 órakor. 13-án: Katonazene. Magyar színes 7 órakor.

Május 1. (Vasas): 7-én: Bankrablás. Amerikai színes, f6 órakor. 9—10-én: Jó megjelenésű ausztráliai, feleséget keres. Olasz színes, szinkr. f6 órakor. 11—12-én: Kísértés. Magyar színes, 16 évtől, f6 órakor, vasárnap f4, f6 órakor. 13-án: Hotel Pacific. Lengyel—cseh színes, szinkr. Matiné: 12-én: Követem a kijelölt irányt. Szovjet, 10 órakor.

Véménd: 7-én: Különben dühbe jövünk. Angol (50%-kal felemelt helyár!), 7 órakor. 11—12-én: Ulzana. NDK színes, szinkr. 7 órakor.

Mecseknádasd: 8-án: A néma dosszié. Magyar színes 7 órakor. 10—13-ig: Kálvária. Szovjet szinkr. 7 órakor, vasárnap 5, 7 órakor.

Mánta: 8-án: Tűzgy, azonnal jelentkezzen! Román szinkr., 8 órakor. 11—12-én: Zorró. Olasz—francia (50%-kal felemelt helyár!), 8 órakor.

MAGYAR

KEDD

7.59: Idősebbek is elkezdhetik. Tévétorna (ism.). 8.05: Iskolatévé: Magyar irodalom (ált. isk. 7. oszt.). 8.30: Tele-fény-kép. Fotóműsor gyerekeknek. VII/6. rész: Alkotás (ism.). 9.00: Énekeljünk együtt! Elvetettem kenderkémet. 9.05: Környezetismeret (ált. isk. 4. oszt.). 9.45: Francia nyelv (középisk. II. oszt.). 10.05: Történelem (ált. isk. 7. oszt.). 10.30: Óvodások műsora. 11.05: Történelem (ált. isk. 6. oszt.). 14.15: Iskolatévé: Magyar irodalom (ism.). 14.45: Énekeljünk együtt (ism.). 14.50: Környezetismeret (ism.). 15.25: Történelem (ált. isk. 7. oszt.). 15.55: Történelem (ált. isk. 6. oszt.). 16.33: Hírek. 16.40: Lill Lindfors műsora. NSZK rövidfilm. 17.00: Kuckó. 17.30: Mindenki iskolája: 9. Fizika. 18.00: Reklámműsor. 18.05: 7. Matematika. 18.35: Finn tél. Csehszlovák rövidfilm. 18.50: Elsodort évtized. Riportfilm. A Horizont szerkesztőség műsora. 19.10: Reklámműsor. 19.15: Esti mese. 19.20: Idősebbek is elkezdhetik. Tévétorna. 19.30: Tv-híradó. 20.00: Kurtizánok tündöklése és nyomorúsága. Magyarul beszélő francia filmsorozat, IX/9. (befejező) rész. 20.55: Megkérdezzük az államtitkárt, Vendégében Bálint Józsefnél, az Országos Statisztikai Hivatal elnökénél. 21.30: Színházi album. 22.30: Tv-híradó, 3.

MÁSODIK MŰSOR

20.00: Arcélek a közéletből. VI. Az adóhivatal vezetője. 20.30: Autó—motor sport. A Telesport technikai magazinja. 20.50: Tv-híradó. 2. 21.10: Fiatalság és hagyomány. Lengyel rövidfilm. 21.25: Reklámműsor. 21.35: Rendezte: Dömölky János. Császár István: Gyilkosok. Tévéjáték (ism.).

SZERDA

7.59: Idősebbek is elkezdhetik. Tévétorna (ism.). 8.05: Iskolatévé: Orosz nyelv (ált. isk. 5. oszt.). 8.35: Nyelvi továbbképzés orosz szakos tanároknak. 9.05: Fizika 78. Továbbképzés fizikatanároknak. 9.40: Delta. Tudományos híradó (ism.). 10.05: Kurtizánok tündöklése és nyomorúsága. Magyarul beszélő francia tévéfilmsorozat. IX/9. (bef.) rész. 11.00: Lehet egy kérdéssel több? Vetélkedőműsor (ism.). 14.00: Iskolatévé: Orosz nyelv (ism.). 14.20: Nyelvi továbbképzés orosz szakos tanároknak (ism.). 14.50: Fizika 78. (ism.). 15.30: Építsük fel a matematikát. 16.23: Hírek. 16.30: A modern festészet előfutárai. Angol filmsorozat, VI/6. rész: Edvard Munch. 17.10: Repülünk. Olasz rövidfilm (ism.). 17.35: Közművelődés közelről. 18.15: Reklámműsor. 18.20: Döntés előtt. — Döntés után. Riportműsor. 18.50: Szépen, jól magyarul. 19.00: A Közúnbiztonsági Tanácsadó Szolgálat tájékoztatója. 19.05: Reklámműsor. 19.15: Esti mese. 19.20: Idősebbek is elkezdhetik. Tévétorna. 19.30: Tv-híradó. 20.00: A négy muskétás kalandlai. Magyarul beszélő francia film. 21.35: Nyitott könyv. Sőtér István: Budai oroszlán. 22.35: Tv-híradó, 3.

MÁSODIK MŰSOR

20.00: Híd az Alpokon. NSZK rövidfilm. 20.45: A verseny folytatódik. Riportfilm (ism.). 21.20: Tv-híradó. 2. 21.40: Havdn: A teremtés — oratórium. NSZK film.

CSÜTÖRTÖK

7.59: Idősebbek is elkezdhetik. Tévétorna (ism.). 8.05: Iskolatévé: Földrajz (ált. isk. 8. oszt.). 9.00: Kuckó (ism.). 10.05: Élővilág (ált. isk. 5. oszt.). 11.05: Kémia (ált. isk. 7. oszt.). 15.10: Iskolatévé: Földrajz (ism.). 15.40: Élővilág (ism.). 16.05: Kémia (ism.). 16.28: Hírek. 16.35: A Magyar Televízió Szabadegyetema. A földi élet kezdetei (ism.). 17.15: Tizen Túlak Társasága. 17.55: Tévébörze. 18.05: Telesport. 18.35: Gyöngyű. Riportdokumentumfilm. A szegedi körzeti stúdió műsora. 19.05: Reklámműsor. 19.10: Esti mese. 19.20: Idősebbek is elkezdhetik. Tévétorna. 19.30: Tv-híradó. 20.00: Kisfilmek a napvilágból: Légcsavros hajóval keresztül Nyugat-Afrikán. III/II. rész: Szenegáltól a Nigerig. Angol rövidfilm. 20.35: A selyem születése. Japán rövidfilm. 21.05: Korunk Ikarusza. Rövidfilm. 21.35: Reklámújság. 21.45: Csak ülök és mesélek. Vitray Tamás műsora. 22.50: Tv-híradó, 3.

MÁSODIK MŰSOR

18.23: Világnézet. Az élet keletkezése (ism.). 19.00: Francia nyelvtanfolyam. 19.15: Angol nyelvtanfolyam. 19.30: Tv-híradó. 20.00: Világszínpad. Tallózás a nemzetközi színházi élet eseményeiből. 20.45: Tánczene — Benny Goodmann dalaiból. NSZK film. 21.15: Tv-híradó, 2. 21.35: Magyarország—Anglia. Szuper Liga asztalitenisz-mérkőzés közvetítése Szolnokról.

TV műsor

PÉNTEK

7.59: Tévétorna. 8.05: Iskolatévé: Matematika ált. isk. 5. oszt. 9.20: Tizen Túlak Társasága. (ism.) 10.05: Kamera. Film és tv esztétikai műsor középiskolásoknak. 10.40: Orosz nyelv (középisk. IV. oszt.). 11.05: Matematika. (ált. isk. 5. oszt.) 11.45: Angol nyelv. (középisk. IV. oszt.) 12.05: Világnézet. (középisk. IV. oszt.) 15.00: Iskolatévé. 15.25: Matematika. (ism.) 15.45: Világnézet. (ism.) 16.33: Hírek. 16.40: Pedagógusok fóruma. (ism.) 17.15: A varázslatos üveg. NDK rövidfilm. 17.35: Játék a betűkkel. 18.00: Reklámműsor. 18.05: Öt perc meteorológia. 18.10: Pannon krónika. A pécsi körzeti stúdió műsora. 18.40: Belépés csak tévénézőknek — A Belügyminisztérium Forradalmi Rendőr Ezredéhez. 19.05: Reklámműsor. 19.15: Esti mese. 19.20: Tévétorna. 19.30: Tv-híradó. 20.00: Delta. Tudományos híradó. 20.25: Rappuji póva. Népművészeti vetélkedő VIII. elődöntő. 21.55: Tv-híradó. 22.05: Jakob Michael—Reinhold Lenz: A katonák. Tévéjáték. 23.35: A kis Trilli. NDK rajzfilm.

MÁSODIK MŰSOR

20.00: Henryk Szeyng zenekari hegedűestje. A zene, zene, zene hangversenymelléklete. 20.30: Öt perc meteorológia. (ism.) 20.35: Tv-híradó. 20.55: Kilenc óra Róma oltáráig. Magyarul beszélő amerikai film.

SZOMBAT

8.59: Tévétorna (ism.). 9.05: A négy muskétás. Magyarul beszélő francia film (ism.). 10.55: Tisztelgés Louis Armstrongnak. Zenés film (ism.). 11.55: Játék a betűkkel. 13.33: Mozgás és viselkedésformák az állatvilágban. 14.00: Klasszikusok a képernyőn. Gogol: Kártyások. Vígjáték. 14.55: Budapesti napló. 1945. Animációs dokumentumfilm (ism.). 15.10: Az első 365 nap a gyermek életében. NSZK filmsorozat XII/6. rész: A gyermek most 6 hónapos. 15.35: Találkozás Tamás Aladárral. Portréfilm. 16.30: Hírek. 16.35: Beszéljük meg. Vitaműsor gyerekeknek. 17.15: Ajtók mögött. Dokumentumfilm. 18.00: Parabola. 18.25: Fázócska — de okosan. Riportsorozat. 1. rész. 18.50: Reklámműsor. 19.00: Egymillió fontos hanglegy. A Televízió könnyűzenei sorozata. 19.15: Cicavízió. 19.20: Tévétorna. 19.30: Tv-Híradó. 20.00: Gusztáv fürészel. Magyar rajzfilmsorozat. 20.05: Tetthely. Magyarul beszélő NSZK bűnügyi filmsorozat. Csarbenhagyás, gázolás. 21.50: Óh, boldog napi Zenés film. 22.20: Tv-Híradó 3. 22.30: Orff: Carmina Burana. NSZK film.

MÁSODIK MŰSOR

20.00: Júlia kisasszony. August Strindberg drámájának tévéváltozata. 21.20: Tv-Híradó. 21.40: Csajkavszkij: IV. szimfónia. 22.25: Szomszédom a feleségem. Magyarul beszélő angol tévéfilmsorozat. VIII/4. rész. Pénz áll a házhoz.

VASÁRNAP

8.05: Tévétorna. 8.15: Fizika. 8.50: 7. Matematika. Arány, arányosság. A keddi adások ismétlése. 9.20: Araga X—001. Francia rajzfilmsorozat. 6. rész. A Kozmosz. 9.35: Korunk Ikarusza. Rövidfilm. 10.05: Hírek. 10.10: Muzsikáló szerszámok. VI/1. rész: Tekerőlant. 10.35: Telefény-kép. Fotóműsor gyerekeknek. VII/7. rész. — Díjkiosztás. 10.50: Verdi: Attila. Opera. Három felvonásban. Helyszíni felvétel a Kolozsvári Állami Operaházból. 14.05: Gusztáv fűrészel. Magyar rajzfilmsorozat (ism.). 14.15: Villanófény. Beszélgetés a magyar jazz életéről Gonda Jánossal. 14.30: A fekete gyertya fénye. Magyarul beszélő NDK tévéfilmsorozat. III. rész. A paradicsom poklában. 15.30: Új horgászvizeink. Magyar rövidfilm. 15.50: Európai nemzetek tenisz csapatbajnoksága. Döntő. Magyarország—Svédország mérkőzés. Közvetítés Debrecenből. 17.00: Reklámműsor. 17.05: Műsorainkat ajánljuk! 17.30: Most mutasd meg! Társasjáték. 18.00: Az első villamos. Riportfilm. 18.20: Változó Budapest. Lévai Béla tévéjegyzete. 18.25: Reklámműsor. 18.35: A Közönségszolgálat tájékoztatója. 18.40: Esti mese. 18.50: Tévétorna. 19.00: A hét. 20.00: Hírek. 20.05: Győzni Indianapolisban. Magyarul beszélő amerikai film. 22.05: Hírek. 22.10: Telesport: — Sporthírek. — Európai nemzetek tenisz csapatbajnoksága. Döntő. Közvetítés Debrecenből, felvételről.

JUGOSZLÁV

1. műsor

KEDD

17.10: Magyar nyelvű tv-napló. 17.45: Külföldi gyermekműsor. 18.15: Olvasmány. 18.45: Népi muzsika. 19.15: Rajzfilm. 20.00: Szemtől szembe. 20.50: Akciók: Klé a könyv. 21.00: Hitchcock-ciklus: Fogjátok meg a tolvajt — amerikai játékfilm.

SZERDA

1. műsor

12.55: Labdarúgás: Olaszország—Franciaország. 14.15: Rajzfilm. 14.20: Kis műsor (ism.). 14.25: Művelődési film (ism.). 17.15: Magyar nyelvű tv-napló. 17.45: Kis világ — gyermekhíradó. 18.15: Szó és betű. 18.45: Ifjú tehetségek — népszerű muzsika. 19.15: Rajzfilm. 20.00: Szabad szerda.

CSÜTÖRTÖK

1. műsor

17.10: Magyar nyelvű tv-napló. 17.45: Salaika — gyermekműsor. 18.15: Tudomány. 18.45: Homokóra — vetélkedő. 19.15: Rajzfilm. 20.00: Külpolitikai adás. 20.50: Dekameron — drámasorozat. 21.40: Komolyzene.

PÉNTEK

1. műsor

17.10: Magyar nyelvű tv-napló. 17.45: Játsszunk színházat. 18.15: Társadalmi témák. 18.45: Szórakoztató időkhöz. 19.15: Rajzfilm. 20.00: Show — szórakoztató zenei műsor. 20.45: Én, Claudius — filmsorozat. 21.55: Az acélt megedzik — dokumentumsorozat.

SZOMBAT

1. műsor

15.55: Egy ember, aki önmagát üldözte — angol játékfilm. 17.15: Rajzfilm. 17.45: Az árva — gyermekműsor. 18.45: Szinház a házban — humoros műsor. 20.00: Ivanhoe — játékfilm.

Az 1980-as olimpia jelvénye

A legutóbbi olimpiák elengedhetetlen sajátossága a hivatalos emblémával együtt, a jelvény vagy kabala. Általában az olimpia jelvényévé a rendező ország állatvilágának legjellemzőbb, legnépszerűbb alakját választják. Az 1972-es Müncheni Olimpia jelvénye a tacskó, az 1976-os Montreali Olimpiáé a hód volt.

Miután Moszkvát jelölték ki az 1980-as olimpia színhelyévé, a szervező bizottsághoz özönlöttek a levelek a jelvényre utaló javaslatokkal. Jelölték a híres matrjoskát, a bábszínház vidám szereplőjét, Petruskát, a mesebeli táltos paripát... A szervező bizottság elhatározta, hű marad a tradicióhoz, miszerint a jelvény állatot ábrázol, és Vaszilij Peszkov neves újságíró-ökológushoz, „Az állatvilágban" című népszerű televízió program vezetőjéhez fordult segítségért.

Peszkov címére több mint 40 000 levél érkezett a televízió nézőktől, amelyekben javaslatot tettek a vidra, a coboly, a nyúl, a méh, a jávorszarvas, a szarvas és a fajd alakjainak ábrázolására. Valamennyi javaslattévő jellemzést és komoly érveket is mellékelt. A televízióhoz szőrméből, gyurmából, fából, kartonból, szalmából, gipszből, üvegből készült állat- és madárfigurákat is beküldtek a nézők.

A levélírók többsége a medvebocsra tette le a voksát. Így hát az 1980-as Moszkvai Nyári Olimpiai Játékok jelvénye az olimpiai karikákkal és az öt kontinenst jelképező ötszínű övvel díszített mulatságos medvebocs, Misa lett. S nem véletlenül. Közép-Oroszország és a Távol-Kelet, Szibéria és a Kaukázus vidékein a zoológusok adatai szerint 100 000 medve él. A medve ezen kívül kivételes helyet foglal el az orosz népművészetben: a történetekben és állatmesékben békeszeretőnek, jólelkűnek és a gyengék védelmezőjeként ábrázolják.

Miután a szervező bizottság Misa medvebocs ábrázolását elfogadta, megkezdődött a konkrét ábrázolási mód kutatása. A művészeknek figyelembe kellett venni, hogy a kabalát fából, fémből, műanyagból, porcelánból, üvegből fogják elkészíteni, egyszóval nemcsak grafikus ábrázolásról van szó, hanem technológiai előállításról is.

A legjobb tervért indított versenyben a 42 éves moszkvai képzőművész, Viktor Csizsikov ért el első helyezést. Ábrázolásában Misa a jóság és erő, a vendégszeretet és sport, a hév és bűvös varázs. Csizsikov medvebocsán érezzük a jellem függetlenségét, a magabiztosságot — olyan tulajdonságokat, amelyek nélkül nem lehet megnyerni az olimpiát.

Igazi közösségben

25 tétmérkőzésből csak egy vereség!

Látogatás az István-aknai kézilabdásoknál

Az igazság az, hogy ritkán gondolunk rájuk. Nem érnek el „világra szóló" eredményeket, nem állnak a reflektorfényben. Pedig sportolók, edzők, intézők ők is, csak hát a színvonal vagy már más, vagy még nem ért el arra a szintre, amire oda kell figyelni. Kisegyesületek kiscsapatai. A szó szoros értelmében vett amatőr sportolók.

A fentiek pontosan jellemzik az *István-aknai Bányász* kézilabda csapatát is. Délelőtt munka, hetente négyszer délután edzés, a hét végén pedig a mérkőzés. Most a megyei I. osztályban. Pedig tavaly úgy készültek, úgy edzettek egész évben, hátha sikerül a nagy terv, az NB II-be jutás.

— *Tavaly 25 tétmérkőzést vívtunk* — mondja a csapat edzője, *Szabó Czinderi István*, az egykori *Pécsi Bányász* játékos, majd edző, aki harmadik éve irányítja az István-aknaiak munkáját, — *s mindössze egy vereséget szenvedtünk, de az elég volt ahhoz, hogy ne kerüljünk magasabb osztályba. Az NB II-be jutásért lejátszott osztályozón kaptunk ki a Nagykőrösi Konzervgyártól...*

Veretlenül küzdötték végig a megyebajnokság mérkőzéseit, s a négy legjobb csapat sportcsarnokbeli rájátszásán — ez sokat segített a felkészülésben — is csak egy pontot vesztettek a nagy vetélytárs, *Siklós* ellen.

— *Amikor 1975-ben idejöttem edzőnek* — meséli *Szabó Czinderi István*, aki egyébként lakatosként dolgozik Istvánaknán —, *bizony nem állt valami jól a társaság. Aztán társadalmi munkában dolgoztunk a Puskin Művelődési Ház udvarán lévő pályán, hogy legyen rendes helyünk. Tavaly legnagyobb örömünkre átköltözhettünk Pécsújhegyre, az ottani bitumenes pályára. Itt sokkal rendezettebbek a körülmények!*

Tizenöt játékossal küzdötték végig az elmúlt évet. *Schönhauer János, Kresz Péter, Becker Géza és Hajtó Zoltán* kapusok, *Gergász István, Szegedi András, Kis József, Gyurkó Ferenc, Lukács József, Gergász Béla, Szabó Sándor, Gálosi József, Kovacsics Nándor, Lovas Árpád, Kurdi József* mezőnyjátékosok szerepeltek a csapatban.

— *Jónéhány az ismert név* — mondja az edző. — *Schönhauer, Gergász I., Szegedi, Kis, Lukács és Gálosi — ők adják egyébként a csapat gerincét — az NB-ben is szerepelt már nemegyszer. Csakhát ott mások a követelmények, amit ők már nem tudnak vállalni. A többiek fiatalok, a jövő emberei...*

Nem panaszkodhatnak az utánpótlásra sem. Az ifjúsági csapat — csupa 14—18 éves fiatalember — 17 tagja is szorgalmasan készül. Sőt, úttörők is vannak, velük társadalmi munkában *Krisztián József*, a régi edző és *Mészáros Antal* foglalkozik. S talán még több fiatalt taníthatnának meg a sportág alapjaira, a sport szeretetére, ha a környék iskolái közül a gyárvárosi iskola mellett — akikkel nagyon jó a kapcsolatuk — *a többi intézményből is küldenék hozzájuk az ügyesebb gyerekeket.*

Jelenleg heti *három teremedzéssel — a Meszesi Általános Iskola* tornaterme adott helyt az *István-aknaiaknak* — készülnek az idei bajnokságra. Közben a *Dunántúli Napló Kupán* a megye legjobbjaival csapnak össze. Két hete a *PMSC* ellen majdnem sikerült a meglepetés. Hét perccel a lefújás előtt csak egy góllal vezettek az újonc NB I-esek.

— *No persze, a lelkesedés is erőre megy* — meséli az edző — *s az a végére elfogyott. De nekünk az is siker, hogy ellenfelek tudunk lenni!*

Április elején kezdődik az újabb bajnokság. — *Célunk, hogy az első három között végezzünk* — magyarázza *Szabó Czinderi István. Tudom, egy kicsit lelkileg mindenkit odavágott, hogy a nagy lehetőséget, az NB II-be jutást nem tudtuk kiharcolni. De mi csináljuk tovább, ugyanazzal a hittel, lelkesedéssel, sportszeretettel, mint eddig.*

Hosszan beszélgettünk még — egy kérdésről. Miért csinálják? S a válasz olyan egyszerűnek tűnik. A sport, a kézilabda hozzánőtt életükhöz, közhely, mégis leírom, a szabad idő eltöltésének számukra leghasznosabb formája. Hogy is mondta az edző? *„Én még nem küldtem el senkit, ha egyszer egy béna gyerek jönne hozzám kézilabdázni, azzal is foglalkoznék, mert tudom, hogy jó helyen van, értelmes dolgot csinál!"*

S nem csak ő van így ezzel, lehetne hozni másik példát is a csapatból, hiszen jelenlegi intézőjük *Miszlai István* is élhal, s minden tőle telhetőt megtesz az együttesért, a közösségért. Igazi közösség ez, amelyet nemcsak munkatársi, sportolói, de sok esetben baráti szálak tartanak össze.

Grünwald Géza

Szabó Czinderi István: „Tavaly csak egyszer kaptunk ki..."

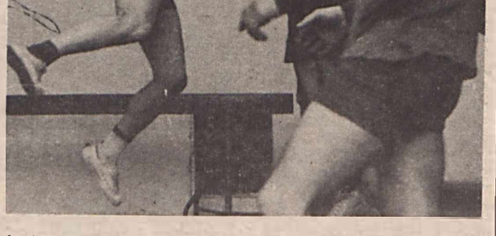

Az átlövést gyakorolják az István-aknai Bányász kézilabdázói

Carbon—KBSK „B" 20:14

Egy hét szünet után folytatódott Komlón a kézilabda Mecseki Bányász Kupa. A 4. fordulóban az esélyesek győztek. Az I. osztályban nagy csata volt a KBSK A–Gépüzem összecsapásán. A II. osztályban is született jónehány szoros eredmény. A nőknél a Carbon biztosan győzte le a KBSK B együttesét, s már csak egyedül áll veretlenül. A férfi III. osztály rangadóját az Aknamélyítő nyerte a Szakmunkásképző Intézet ellen.

Eredmények: Férfiak, I. osztály: KBSK A.–Gépüzem 15–14, Gimnázium, Öregfiúk–Gépkocsi Üzem 34–20, Hosszúhetény–Vízmű 33–27, A Dombóvár–Villamos Üzem mérkőzésen utóbbi nem jelent meg. *II. osztály:* Egyházaskozár–MOM 23–20, Városgazdálkodás–Hidépítő 30–30, Zobák–Kőbánya 23–25, Kossuth-bánya–Szénelőkészítő 38–18. *III. osztály:* KBSK B.–Mélyfúrók 23–19, Béta–Tanbánya 30–24, Steinmetz Szakközépiskola–Mágocs 26–18, Aknamélyítő–Szakmunkásképző Intézet 34–29. *Nők:* Carbon–KBSK B. 20–14, KBSK A.–Steinmetz 18–10, Szakmunkásképző Intézet–Vízmű 17–3.

mb SPORT

Kulcsos ház: „A vörösfenyő"

780 túrázó kereste fel

„Tartózkodjunk sokat a szabad levegőn!" – hangzik az orvosi tanács az influenza elleni védekezés egyik leghatásosabb szereként.

– *Ez az egyik célunk* – mondja *Lafferton Henrik*, a KBSK természetjáró szakosztályának vezetője. – *A másik a szebbnél-szebb tájak, új vidékek megismerése. Szakosztályunk 1977-ben 32 túrát vezetett, zömmel a Mecsekben, de voltunk a budai hegyekben, sőt 10 napos hosszútúrán a „Szlovák paradicsommal" is megismerkedtünk. A szakosztály taglétszáma 54 fő volt 1977-ben. Azt szeretnénk, ha ez a létszám emelkedne, ha minél több komlói lenne részese annak a testet-lelket felüdítő hatásnak, amit a rendszeres természetjárás biztosít.*

– *Ez évi túratervünket most dolgozzuk ki* – emeli ki a szakosztályvezető. – *Még nem dőlt el, hogy a Szász-Svájc vagy a Plitvicai-tavak környéke kerül-e be programunkba. A külföldi és a hazai túrák mellett természetesen betervezzük a munkatúrákat is. A ránk bízott turistautak jelzéseinek felújítása az egyik feladat. A másik a turistaházunk körüli fenntartási, fejlesztési munkák elvégzése. Magyaregregy és Szászvár között van egy kulcsos házunk, a „Vörösfenyő" amelyet az elmúlt évben 780 túrázó keresett fel. A komlói diákés KISZ-túrák mellett a pécsi szakosztályok, sőt a bajai természetjárók túráinak is mind kedveltebb helye a mi házunk, amelyet a szakosztály társadalmi munkában üzemeltetett. 20 ágyas, kényelmes turistaházunkban továbbra is szeretettel várunk minden természetbarátot. A Mecseki Intézőbizottság a múlt évben 7000 forint támogatást nyújtott házunk fejlesztéséhez.*

A szakosztály *minden hónap első héttűjén délután 5 órától tart* megbeszélést, a *MÁV komlói állomás* kultúrtermében. Itt beszélik meg a túrákat, a tennivalókat. Ide várják azokat is, akik szeretnének bekapcsolódni a szakosztály életébe.

A komlói Lenin téren, az Állami Biztosító kirakatában elhelyezett vetítő ernyőn az érdeklődők diaképeken láthatják a túrák legszebb kockáit. *Az idei első túrát február 12-én, vasárnap vezetik. Gyülekezés: 7.20-kor a buszpályaudvaron, az 1-es kocsiállásnál. Indulás a fél 8-as busszal Árpádtetőig. Útvonal: Árpádtető–Tripammer ta–Fehérkúti menedékház–Melegmány–Malomhegy–mánfai öregtemplom–Mánfa.* Túravezető: *Lafferton Henrik.* A táv hossza kb. 8 kilométer. Ha az időjárás kedvez, a résztvevők hóvirággal térhetnek haza. A túra nyílt, tehát a programon nemcsak szakosztályi tagok, hanem minden érdeklődő részt vehet.

A szakosztály tagjai február hónapban érvényesítik tagsági könyvüket *Komlón, a Pécsi út 6.* szám alatt. **Selényi László**

A vidék legjobbjai a sportcsarnokban

Négy fordulóban bonyolítják le a vidék legjobb női kézilabda-csapatainak tornáját, amelyen a Pécsi MSC mellett további öt csapat indult. Az I. fordulót a pécsi városi sportcsarnokban bonyolították le. A hazaiak két legerősebb vetélytársuk ellen diadalmaskodtak. A Bakony Vegyész együttesét 16:10-re, a Borsodi Bányászt 33:21-re verték meg.

Nagykanizsán, a Thury Kupa nemzetközi férfi kézilabda-tornán vettek részt a hét végén a Komlói Bányász férfi kézilabdázói. A komlóiak az NB I-es Tatabányai Bányásztól és az NB I. B-s Nagykanizsai Olajbányásztól vereséget szenvedtek, a jugoszláv Kutina csapatával döntetlenül mérőztek, így végül a torna 3. helyét szerezték meg.

Labdarúgó Steinmetz-kupa

Az elmúlt héten kezdődtek meg a megyebajnokság csapatai részére kiírt Steinmetz Kupa küzdelmek. Az I. fordulóban csak a Vasasi Bányász tudott győzni, a mázaszászvárlak és István-akna vereséget szenvedett. A 2. fordulóban sem kísérte siker az István-aknaiak szereplését, ezúttal a Pécsi Postástól kaptak ki 4:0-ra. A Vasasi Bányász 1:1-re játszott Mágocssal, de 11-es rúgásokkal nyert. A Mázaszászvár Drávafok együttesét verte 1:0-ra.

mb HIRDETÉSEK

Elcserélném Komló, Eötvös u. 9., II. em. 1. szám alatti, különbejáratú, kétszoba komfortos lakásomat Petőfi utcai vagy szilvási egy, esetleg másfél szobásra.

Eladnám komlói 400 n-öles, bekerített, kúttal ellátott, vegyes gyümölcsössel és lugasszőlővel betelepített ingatlanomat, kétszintes épülettel. Érdeklődni: Komló, Somogyi Béla u. 12.

Petrof-pianinó eladó. Érdeklődni 82-476, 82-es mellék telefonon, délelőtt 8–12 óra között lehet.

Rajt a labdarúgó DNK-ban

Ma Pécsett: Komló—Sellye

Edzőmérkőzésekkel, kupatalálkozókkal folytatja a felkészülést a február 19-i bajnoki rajtra a Komlói Bányász labdarúgó csapata. Ma játsszák az első mérkőzést a Dunántúli Napló Kupa keretében. Az ellenfél az NB III-as Sellye együttese lesz. Negyed kettőkor a PVSK-pályán mérik össze erejüket az együttesek. A csoporton belüli másik ellenfél a Pécsi VSK, az NB III. bajnokaspiránsa. Erre a találkozóra csütörtökön, szintén negyed kettőkor, a vasutasok pályáján kerül sor. Szombaton és vasárnap pedig a helyosztókat játsszák.

Sakk

Vereséggel rajtolt a Komló

A különböző sportágak közül a sakkozók voltak a legfrissebbek. Vasárnap megkezdődtek a küzdelmek az OB I-ben és az OB II-ben. A második vonalban újoncként indult a Komlói Bányász együttese, akik az első fordulóban Komlón 8,5–4,5 (egy játszma függőben maradt), vereséget szenvedtek a Magyar **Viscosától**. Komlói győztesek: *Molnár I., Hámori, Polgár, Musitz, Grünwald M.* döntetlenül játszott, míg *Vertényi* játszmája győzelmi esélyekkel függőben maradt. A következő fordulóban, február 19-én a komlóiak a Videoton csapatát fogadják Kossuth-bánya munkásklubjában.

Lövészverseny

A Mecseki Szénbányák Trencsényi József ifjúgárda századának két szakasza Pécsett és Komlón megtartotta a felkészülési tervben meghatározott lövészversenyt. A versenyekben a komlói fiatalok jobban szerepeltek. A század-lövészversenyt február 20-án rendezik meg, ahol a legjobb 20 lövő képviseli majd szakaszát.

TOTÓ

Kovács László, az újhegyi Szénelőkészítő dolgozója adta 6. heti tippjeinket: „Hétről hétre rendszeresen tatózok. Az olasz meccseket általában azért szeretem, mert bátran lehet rájuk tippelni, de néha egy—két meglepetés esetén igen jól jön a nagyobb nyeremény! Ezzel a ténnyel én még nem rendelkezem, eddig 10—11—12-es találataim voltak, de mind kis nyereménnyel!"

Tippjeim a következők:

1. Bologna—Pescara		1
2. Foggia—Róma	1	x
3. Lazio—Atalanta		1
4. Milan—Juventus	1	x 2
5. Napoli—Internazionale		x
6. Torino—Lanerossi	1	x
7. Verona—Fiorentina		1
8. Brescia—Lecce		x
9. Cremonese—Sambenedettese		1
10. Monza—Palermo		x
11. Pistolese—Avellino		x 2
12. Rimini—Taranto	1	x
13. Sampdoria—Ternana		1
Pótmérkőzések		
14. Bari—Como		1
15. Cagliari—Cesena		1
16. Perugia—Genova	1	x

VILÁG PROLETÁRJAI, EGYESÜLJETEK!

MECSEKI BÁNYÁSZ

Az MSZMP Mecseki Szénbányák és Komló város Bizottságainak hetilapja

XVI. évfolyam, 7. szám — ÁRA 1 FORINT — 1978. február 14., kedd

Mai számunkban:

Gondos szervezéssel, fegyelmezett munkával — a mértéktelen túlórázások ellen (2-es oldal)

Látogatás a zobáki bányamentőknél (3-as oldal)

Gondok az illetményszén körül (4-es oldal)

Tanácstagi választás

KOMLÓ VÁROS 34, 41, 43, 46, VÁLASZTÓKERÜLETEIBEN 1978. MÁRCIUS 5-ÉN TANÁCSTAGI VÁLASZTÁSRA KERÜL SOR. A FENTI KERÜLETEKBEN LAKÓ, VÁLASZTÁSRA JOGOSULTAKRÓL KÉSZÜLT NÉVJEGYZÉK 1978. FEBRUÁR 13-TÓL A VÁROSI TANÁCS INFORMÁCIÓS IRODÁJÁBAN MEGTEKINTHETŐ. A VÁLASZTÓPOLGÁROK ÉSZREVÉTELEIKKEL, KIFOGÁSAIKKAL UGYANCSAK AZ INFORMÁCIÓS IRODÁHOZ FORDULHATNAK.

Közlemény

Pécs m. város Tanácsa V. B. I. kerületi Hivatalának Igazgatási Osztálya értesíti az érdeklődőket, hogy korlátozott számban állami tartalék-ingatlanok kishaszonbérlet formájában történő bérbevételére van lehetőség. Az ingatlanok egyébként parlagterületek, amelyekre adó- és bérleti díj mentességet biztosítunk. Érdeklődni: minden hét keddi és csütörtöki munkanapján 8—16 óráig Klátyik József főelőadónál (Pécs I., Fürst Sándor u. 69. fsz. keleti bejárat) lehet.

Pártnapok a Mecseki Szénbányáknál és Komlón

„Gazdasági építőmunkánk időszerű kérdései" címmel pártnapokat tartanak február 15—28. között a Mecseki Szénbányáknál és Komlón.

Február 17-én, 13.45-kor Béta-bányán, ugyancsak 13.45-kor Vasason, 14 órakor a Villamosüzemben, 15 órakor a Külfejtési Üzemben.

20-án 14.30-kor a Mecseki Tanbányán;

21-én szintén 14.30-kor Zobák-bányán.

A komlói városi pártbizottsághoz tartozó üzemekben és intézményekben a következő időrendben tartják a pártnapokat: 17-én, 14 órakor az ÁFÉSZnél, 15 órakor pedig a városi pártbizottságon. A pártházban tartandó rendezvényen dr. Csendes Lajos, az MSZMP Központi Bizottságának osztályvezető-helyettese lesz az előadó. Február 17-én, 14 órakor a Városgazdálkodási Vállalatnál tartanak pártnapot.

20-án, 14 órakor a DÉLKŐ komlói üzemében, 16 órakor pedig a vállalat komlói központjában rendeznek pártnapot.

21-én, 14 órakor két pártnap lesz: a Beton- és Vasbetonipari Művek komlói telepén, illetve a Vizműnél.

„...a földgyalu elszakította a 6000 voltos kábelt"

A K—4-ES AKNA TEREPRENDEZÉSI MUNKÁI során, kedden délelőtt 10 óra 40 perckor a földgyalu elszakította a Kossuth-akna felől jövő 6000 voltos kábelt! Ennek következtében villamos energia nélkül maradt a Mecseki Tanbánya és a K—4-es aknamélyítési munkái. Az ország lakossága a rádió híradásából értesült az esetről. Robbanásról, mentésről, menekülésről beszéltek. Felkerestük az illetékeseket, hogy pontos információkkal szolgálhassunk.

Szoboszlai János, a Mecseki Tanbánya főmérnöke: — Először a szállítógép leállását észleltük, majd megszűnt a szellőztetés is. A bányabeli hírhálózat természetesen működött, s amikor megtudtuk, hogy az újbóli üzembe helyezés rövid időn belül nem várható, — 10 perccel az észlelés után — elrendeltük a bánya elhagyását. Az OBF utasítása értelmében ugyanis, amennyiben egy órán keresztül nincs szellőztetés, el kell hagyni a bányát. Hangsúlyozni szeretném, hogy veszélyhelyzet nem volt. Az üzemzavar-elhárítási terv szerint, mindenki fegyelmezetten, tudva feladatát, indult kifelé. A kettes kijáratot, Kossuth-bánya felé vettük igénybe, 40 perc múlva Kossuth egyes légaknán mind a 85 bányában tartózkodó dolgozó kiszállt. A délutános szakot nem tudtuk telepíteni — de ekkor nálunk gyakorlatilag nincs is termelés — de az éjjelesek már leszálltak.

Sebő István, a Bányászati Aknamélyítő Vállalat körletvezetője: — Az áramszünet következtében gyakorlatilag minden berendezésünk leállt. Hatan dolgoztak a talpon, 70 méterre a külszíntől. Előírás, hogy legyen tartalék személyi közlekedésre alkalmas kijárási lehetőség. Nálunk egy szintén elektromos árammal működő menekülő vitla van erre a célra, de éppen az ilyen esetek elkerülése céljából . ez kézi erővel is működtethető. Így gyakorlatilag nem okozott problémát a talpon dolgozók kiszállítása. Ennek a berendezésnek kézi meghajtással rendkívül kicsi a sebessége, a dolgozók három óra alatt értek a külszínre, de veszélyhelyzetről egy pillanatig sem volt szó.

A tereprendezési munkákat végző Baranya megyei Állami Építőipari Vállalat mélyépítési részlegének . művezetője elmondta: — Munka közben a földgyalu gépkezelője jelezte, hogy kábelt talált, amely azonban akkor még sértetlen volt. A Villamos Üzem helyszínen lévő képviselőjének ezt jelezte, a munkát leállítottam. A villanyszerelő kijelentette, hogy az a már egyszer elszakított holt kábel folytatása, s nem akadályozza a munkát, el lehet szakítani. Mi ezt megtettük, s ekkor következett be a zárlat. Érdekes az is, hogy a birtokomban lévő térképen az szerepel, hogy ezen a területen közmű nincs. Azt szeretném még megjegyezni, hogy ha annak az energiának az egynyolcadát fordították volna a munka megkezdése előtt erre a témára, mint amennyit most foglalkoznak vele, biztos, hogy ez nem következett volna be!

Fábián István, a Mecseki Szénbányák Villamos Üzemének főmérnöke: — Az építési területen több holt és több élő kábel van, aminek nyomvonalrajzai hiányoznak. A tereprendezés megkezdése előtt MEO-csoportunk fémkeresővel kivonult és felderített egy kábelnyomvonalat, s azt térképre fektette. Ez a nyomvonal az elszakított kábeltől mintegy 100 méterre van. Az ilyen munkák végzésénél előírás, hogy megfelelő szakképzettségű dolgozó, villanyszerelő legyen a helyszínen. Való igaz, jelentették, hogy sértetlenül feltárták a kábelt. Ha ilyen ismeretlen eredetű kábelt találnak, meg kell győződni arról, hogy élő vagy holt kábelről van-e szó. Ennek a dolgozónak is megvolt a lehetősége, hogy ezt megtegye. Ő azonban felhívta csoportvezetőjét telefonon, aki hivatkozva a nyomvonalra, közölte, hogy holt kábelről lehet szó, ami nem akadálya a munka folytatásának. Helytelenül, ezután sem győződött meg a kábel rendeltetéséről, a földgyalu pedig eltépte a kábelt... Ekkor bekövetkezett a zárlat és feszültségmentes állapotba került a Tanbánya és a K—4-es akna. A Kerületi Bányaműszaki Felügyelőség vizsgálatot indított, a hibák elkövetőivel szemben a felelősségrevonás folyamatban van. A helyreállítási munkákat az eset után azonnal megkezdtük. Kedden délután negyed hat után négy perccel beindult a tanbányai főszellőztető, háromnegyed hét előtt öt perccel pedig a szállítógép is...

G. G.

A munkásőr-zászlóalj 94 százaléka bányász

Helytállás a munkában és a kiképzésben

A Steinmetz Miklós munkásőr-zászlóalj összetételét jól reprezentálja az, hogy az állomány 94 százaléka bányász. Munkahelyükön végzett tevékenységükről, a munkásőri pártmegbízatás teljesítéséről adtak tájékoztatót azon a tanácskozón, amelyet február 7-én tartottak a vállalat központjában. Megjelentek: a munkásőrség országos és megyei parancsnokságának, valamint a Mecseki Szénbányák pártbizottságának képviselői.

Dr. Schwarcz József pártbizottsági titkár köszöntötte a megjelenteket, *Nagy Györgyöt*, az országos parancsnok első helyettesét, *Megyaszai Józsefet*, a megyei parancsnokot és *Vass István*, a megyei parancsnok helyettesét. A pártbizottság titkára vázolta a vállalat gazdasági, politikai felépítését, a munkásőrség szerepét, ismertette az 1977. évi eredményeket és az idei célkitűzéseket.

— A Mecseki Szénbányák 14 500 dolgozója a jövőt illetően is biztonságban érezheti magát — mondotta dr. Schwarcz József — *hiszen a mai ismeret, felkutatott szénkészlet legalább 100 esztendeig ad munkát a Mecsekben. A vállalat kollektívája már 1976-ban is jó eredményeket ért el (erről tanúskodik a NIM elismerő oklevele), mint ahogy tavaly is kiemelkedő termelési, gazdasági, műszaki mutatókat összesített. Ebben a sikerben a munkásőrök fő részt vállaltak.*

A törzs- és a személyi állomány szolgálati és kiképzési feladatainak teljesítéséről *Tóth Tibor, a február 1-én kinevezett zászlóaljparancsnok* adott tájékoztatót.

Nagy György elismerően szólt az egység példamutató helytállásáról. A zászlóalj háromszor és véglegesen elnyerte a megye legjobb egysége kitüntető címet, 1977. évi tevékenysége alapján pedig oklevelet érdemelt ki.

A tájékoztató után Nagy György ellátogatott a munkásőrök elhelyezési körletébe.

Nagy György, a munkásőrség országos parancsnokának első helyettese (balról a harmadik) a Mecseki Szénbányák pártbizottságán tartott tájékoztatón

Fotó: Károdi

Élenjáró bányászok elismerése

A három szovjet kitüntetésben részesült mecseki bányász szocialista brigádvezető (balról jobbra), Imre Árpád, Kaszler János és Pallós Gyula

Fotó: Károdi

Szovjet kitüntetés a győzteseknek

Csaknem ezer magyar dolgozót tüntettek ki — közöttük három mecseki bányász szocialista brigádvezetőt, — a Szovjet Szakszervezetek Központi Tanácsa, a Nagy Októberi Szocialista Forradalom 60. évfordulója tiszteletére indított szocialista munkaversenyben elért eredményeiért.

„A szocialista munkaverseny 1977. évi győztese" kitüntetést Vlagyimir J. Pavlov nagykövet csütörtökön nyújtotta át ünnepélyes keretek között a dolgozók egy csoportjának, a *Szovjetunió budapesti nagykövetségén*, míg a többieknek az ágazati szakszervezetek vezetői adták át a kitüntetéseket.

Vlagyimir J. Pavlov a bensőséges ünnepségen elmondott beszédében nagy elismeréssel méltatta a magyar munkások nagyszerű kezdeményezését, amely a társadalom minden rétegében és a szocialista országokban is visszhangra talált. Elmondta, hogy az SZKP Központi Bizottsága, a Szovjetunió Minisztertanácsa, a Szovjet Szakszervezetek Központi Tanácsa és a Komszomol központi bizottsága azzal a céllal alapította ezt a kitüntetést, hogy a tervfeladatok teljesítésében, a vállalások eredményes megvalósításában élenjáró dolgozók személyes hozzájárulását is elismerje.

Gáspár Sándor, az MSZMP Politikai Bizottságának tagja, a SZOT főtitkára köszöntő beszédében emlékeztetett rá, hogy a magyar dolgozók nagy felelősséggel tették meg vállalásaikat és valósították is meg azokat.

A mecseki bányászok közül hárman a Bányaipari Dolgozók Szakszervezetének központjában vették át a szovjet kitüntetést: *Imre Árpád Kossuth-bányai, Kaszler János Pécs-bányaüzemi és Pallós Gyula zobáki szocialista brigádvezetőt* pénteken délután a Mecseki Szénbányák központjában fogadták a vállalat politikai és gazdasági vezetői. A fogadáson megjelent *dr. Schwarcz József*, az MSZMP Mecseki Szénbányák Bizottságának titkára, *Keszler Ferenc*, a vállalati szakszervezeti bizottság titkára, *Lázár László*, a KISZ vállalati bizottságának titkára, *Gálli István* és *Bogár József* igazgatóhelyettesek, akik pénzjutalmakat nyújtottak át a három szovjet kitüntetésben részesült szocialista brigádvezetőnek.

Istenáldásvölgyben lakók figyelmébe!

Az Országos Földtani Kutató és Fúró Vállalat Üzemvezetősége a Mecseki Szénbányák Külfejtési Üzeme részére, Istenáldásvölgyben és környékén szénkutató fúrásokat mélyít. Tekintettel arra, hogy a fúrások egy része magánterületre esik, szükségesnek tartjuk közölni, hogy a keletkezett, illetve keletkező zöldkárt a fúrások befejezése után a tanács szakértőinek bevonásával a kivitelező hiánytalanul megtéríti. A fúrások mélyítése fontos népgazdasági érdek.

Dr. Pólai György
osztályvezető
Mecseki Szénbányák

Élenjáróink

A PÉCSI SZÉNELŐKÉSZÍTŐ ÜZEMBŐL

Máy Péter gépkezelő, szakszervezeti bizalmi. A Bányász Szolgálati Érdemérem tulajdonosa.

Nagypál Istvánné, a finomlabor dolgozója, a helyi pártalapszervezet propagandafelelőse. Szintén átvehette már a Szolgálati Érdemérmet.

Schuller Tibor géplakatos, a helyi pártalapszervezet csoportvezetője, az MHSZ-klub lövészszakosztály vezetője.

Szabadella József mozdonyvezető, a szállítási brigád vezetője. A Bányász Szolgálati Érdemérem birtokosa.

Zbid Gézáné fagyászkész-nyilvántartó, a munkahelyi vöröskeresztes alapszervezet titkára. A Bányász Szolgálati Érdemérem tulajdonosa.

Valamennyien kiérdemelték a Kiváló Dolgozó kitüntetést is.

MECSEKI BÁNYÁSZ

Az MSZMP Mecseki Szénbányák és Komló város Bizottságának hetilapja

Felelős szerkesztő: DR. CSÓKA MAGDA

Szerkesztőség: 7621 Pécs, Dényné utca 9. és 7300 Komló, Lenin tér 1.

Tel.: 11-337 (Pécs), 82-503 (Komló)

Üzemi: 13-40, 13-41

Kiadja: Baranya megyei Lapkiadó Vállalat 7601 Pécs, Hunyadi út 11.

Felelős kiadó: BRAUN KÁROLY

Készült Saphir 96-os ofszet rotációs gépen a Pécsi Szikra Nyomdában

Felelős vezető: SZENDRŐI GYÖRGY

Terjeszti: a Magyar Posta

Előfizethető: A Mecseki Szénbányák üzemeiben, Komlón az üzemi munkaügyi csoportoknál és a városi tanácson

Index: 25-212.

Pótműszak, pótműszak, pótműszak

Gondos szervezéssel, fegyelmezett munkával a mértéktelen túlórázások ellen (IV.)

„Jutott-e már valakinek eszébe a Mecseki Szénbányáknál felmérni, megközelítően kiszámítani azt az összeget, amit a vállalat üzemeinél egy-egy időszakban — mondjuk egy év alatt — pótműszak, azaz túlóra címen kifizettek?" — tette fel a kérdést az egyik üzem szakszervezeti vezetője azok közül, akiket a lapunkban immár negyedik hete folyamatosan közölt „Pótműszak" című cikkek anyagának gyűjtése céljából felkerestem. Be kell vallani, hogy a hosszas kutatások alatt ilyen, avagy hasonló — összegező — felméréssel nem találkoztam, ám a gondolat több helyen, sőt több oldalú megvilágítást is kapott.

Félerővel

Miről van szó? Csak zárójelben jegyzem meg: a sokszor alkalmazott szóhasználattal élve: ismét, csakis a teljesség igénye nélkül: *„... szervezési hiányosságok, spekulatív megoldások miatt az utóbbi időben előtérbe került a túlórázás"* – állapította meg az egyik megkérdezett politikai vezető. Szerinte ebben jelentős szerepet játszik az a nézet és gyakorlat, hogy a nagyobb kereset érdekében *„érdemesebb lassítani, félerővel dolgozni, mert a túlórázási lehetőség csak így teremthető meg..."*

A vállalat üzemeiben kialakult helyzet – mint azt az előző hetekben közölt vélemények is alátámasztják – azonban nem ily egyszerű. Ugyanis, ha egyértelmű lenne, már minden bizonnyal megtették volna a szükséges ellenintézkedéseket a termelő egységek vezetői. S hogy bonyolultabb helyzettel állunk szemben, bizonyítják azok a jelzések is, amelyek immár évekre visszamenően – egyre nagyobb számban, mind sűrűbben – jelentkeznek mind üzemi, mind vállalati szinten.

Van azonban ezen témának egy másik vetülete is, mégpedig azon nézetkülönbség, amely a pótműszakolók –' eltekintve most a pótműszakokat megkövetelő akok taglalásától – és a pótműszakra megjelenni nem hajlandó dolgozók között keletkezett. Ezen utóbbiak ugyanis bérnövekedésük ütemének csökkentését vélik a pótműszakokra kifizetett összegek nagyságának növekedésével. S mint az a már elhangzott és közölt véleményekből is kicsendült: nem mindig alap nélkül. Az esetenkénti rendcsinálást nehezíti, hogy a szakszervezeti szervek konkrét beavatkozását viszolyogva fogadja a munkások érintett része. Érthető: a többször, több oldalról megkísérelt becslések szerint a munkások (föld alattiakról lévén szó) mintegy harmada megszokta a túlórázást, s bár legtöbben régóta fáradtságra panaszkodnak, mégsem szívesen mondanának le róla, hiszen a család költségvetését az így kialakult magasabb keresethez igazították.

Szükséges rossz

Szükséges rossznak nevezte a pótműszakolást az egyik megkérdezett üzem vezetője, máshol az objektív körülményekre hivatkoztak indokként, míg más helyen a létszám és nem utolsósorban az egyre fogyó embererő pótlására beszerzett és alkalmazott gépek és berendezések által fölhasznált többlet műszakszámmal indokolták a szabadnapi termelést. Az okok leltára természetesen ezzel nem merült ki, minthogy mind a gazdasági vezető, mind az üzem, párt- és a szakszervezeti bizottságának titkára is még számtalan okot tudna mondani az elmondottakon kívül is.

Sajnos mindez ma még a Mecseki Szénbányák üzemeiben nem megoldott. Nem megoldott, és ami súlyosabb, az ide vonatkozó vállalati törvénykönyv, a kollektív szabályzat által előírtak sem betartottak. Különben nem fordulhatna elő az, hogy az egyébként megengedhető évi 12 pótműszak (szerződésben leírva 96 óra) helyett egy-egy dolgozó 86, avagy 80 pótműszakot teljesítsen egy év alatt! Más elbírálás alá esik a baleset és elemi csapás (gáz, tűz, víz, omlás stb.) megelőzése, illetőleg elhárítás fogalma alá tartozó esetek, amelyekről különben a szerződés ugyancsak rendelkezik.

Csak kivételesen

Mindezek ismeretében érthető meg azoknak a szocialista brigádoknak a kételye, akik a közelmúltban lebonyolított szocialista brigádvezetők küldöttei tanácskozásának szünetében elhangzott mondatában, amely a vállalati munkaverseny-szabályzat azon részét vonja kétségbe, amely kimondja: *„A dolgozók szabadnapjain munkaakció, kommunista műszakok csak kivételes, jelentős társadalmi célok megvalósítása érdekében szervezhetők..."* Jóllehet, az a brigádvezető volt az, aki néhány héttel előbb a munkahelyén együtt dolgozó másik szocialista brigáddal közösen megtartott brigádgyűlésen vállalásként vetette föl – tekintettel az üzem helyzetére – a brigádtagok által ledolgozandó évi 12 pótműszak vállalását. A brigádgyűlésen jelenlevő 88 brigádtag közül mindössze egy szavazott a javaslat ellen. Az is igaz azonban, hogy a pótműszak szempontjából kritikusnak számító vidékiek, a tagság egyharmada nem volt jelen az év eleji munkaértekezleten.

A további szószaporítás helyett megállapíthatjuk, hogy csakis reális tervezéssel – amely nemcsak a gépek kapacitását, hanem a létező emberi munkaerő sajátosságát is figyelembe veszi –, gondos munkaszervezéssel, szigorú teljesítménykövetelményekkel, fegyelmezett munkával lehet véget vetni a mértéktelen pótműszakolásnak, túlórázásoknak. Mindez ma már nemcsak a népgazdaságot és a munkások nagy többségét károsítja meg, hanem a munkaerőkölcsöt is rombolja.

Kapu László

Szocialista módon vezetni

A címben foglaltakkal egészíthetjük ki – mint negyedik követelménnyel – a szocialista brigádmozgalom hármas jelszavát. Igen, a szocialista módon vezetni-vel, ami azt jelenti, hogy öntudatban, aktivitásban, felelősségérzetben erősödő közösségeket már nem lehet a régi módon irányítani. Ezt igazolta a Mecseki Szénbányáknál az elmúlt héten megtartott szocialista brigádvezetőinek küldöttértekezlete, mivel az örvendetesen megszaporodott felszólalók által elmondottakból kiderült: a szocialista brigádmozgalom megköveteli, hogy a vezetés demokratikus, szocialista elemei erősödjenek, a brigádok véleménye nagyobb súlyt, jelentőséget kapjon az üzemi, munkahelyi irányításban. Nem egy üzemvezető tapasztalhatta már, hogy leginkább a szocialista brigádokra számíthat, ha váratlan gond, nehézség elhárításáról vagy újszerű probléma megoldásáról van szó. És számíthat rájuk abban is – ahogy az e beszámoló-felszólalásokból kitűnt –, hogy tekintélyükkel, befolyásukkal meg tudják nyerni munkatársaikat, az egész kollektivát a jó ügy szolgálatának, döntő szerepet játszanak az üzemi közvélemény formálásában.

S hogy most mégis miért kellett mindezt még egyszer elmondanunk? Azért, mivel az üzemek vezetői gyakran megtelednek a brigádok segítőkészségéről, s arról az igényükről, hogy tájékozódhassanak a munkahelyi problémákról, a tervezett intézkedésekről, részt vegyenek a döntések előkészítésében, a határozatok végrehajtásának ellenőrzésében. Pedig ez a teledékenység – némi kényelmetlenséget jelentő többletmunka elodázása – nagyon sokba kerül, értékes tapasztalatoktól, a döntések jobb megalapozásától, konfliktusmentes végrehajtásától fosztja meg őket. A tárgyilagosság azonban itt is differenciálást követel, s a kritika élét azokra irányítja, akiknek hatáskörük, lehetőségük van az ügyek eldöntéséhez. A közép- és alsóvezetők, akik sokszor maguk sem rendelkeznek kellő tájékozottsággal, intézkedési hatáskörrel, nem is szorgalmazhatják a brigádok érdemi beleszólását. Hatáskörük, érdekeltségük és felelősségük rendezése fontos lépést jelenthet az üzemi demokrácia fejlődéséhez, a szocialista brigádok véleményének fokozott megbecsüléséhez, javaslataik, tapasztalataik, kritikáik érvényesítéséhez.

Jóllehet a szocialista brigádvezetők küldöttértekezletének elnöke ígéretet tett, hogy a vitában elhangzottakra a vállalat politikai és gazdasági vezetői harminc napon belül írásos választ adnak, azonban még ennél is fontosabb, hogy az elhangzott és megvalósítható javaslatok bevezetésre és megoldásra kerüljenek, hiszen ennek felbecsülhetetlen hasznát látná mind a gazdasági, mind a társadalmi élet.

K. L.

Üti-agitátorok a buszokon

Dr. Temesvári Tibor: Termelési mozgalmak a szénbányák területén (1948-1953)

A termelésnek a mozgalom eszközeivel és módszereivel való befolyásolása nem nélkülözhette az agitációt és a propagandát, a bányászok mindennapi tevékenységének agitatív orientálását. Különösen nagy hangsúlyt kapott ebben a munkában az agitáció, a meggyőzés, a személyenkénti felvilágosító, nevelő munka. Az aknákon erre a legjobb lehetőséget a röpgyűlések biztosították.

Szabolcsbányán és a bányák más üzemeiben már 1949-ben találkozunk a röpgyűlésekkel. A sok közül a reggeli műszakba indulók részére 1949. június 25-én tartott röpgyűlést említem, ahol sor került a termelési eredmények rövid ismertetésére, a termelés fontosságának hangsúlyozására és más időszerű gazdasági tennivalók közlésére.

Az agitáció fontos eszközének tekintették a termelési eredmények közvetlen *grafikus ábrázolását.* „A grafikonok készek, ami a munkásság tetszését váltotta ki, mert látják a termelés menetét és egyben napról napra tisztában vannak a keresetekkel" – jegyzi meg 1948 októberében Ferenc-akna titkári információs jelentése. A mozgalmak irányítói nagy hangsúlyt helyeztek a termelési eredmények *nyilvánosságára,* a legjobbak *népszerűsítésére,* gyengébben szereplő bányászok *kipellengérezésére.*

Az agitáció nyilvánosságát felhasználták az egyéni vállalások népszerűsítésére, az önértékelés lehetőségének biztosítására. „Az egyén hol tart nap mint nap a vállalással?" Jelentés szól arról, hogy 1952-ben már „a verseny-nyilvánosság üzemeinkben visszaesett, nem mozgósít, nem írják nap mint nap a jó teljesítőket, valamint a lemaradókat. Nem használják fel agitációjukban azt, hogy milyen eredményeket értünk el április 4-én, nem viszik tovább ezeket a módszereket."

„Döntő súlyt helyezett az üzemi bizottság a verseny nyilvánosságának, a mindig friss értékeléssel a termelésben élenjárókat új versenytáblákon, ötletes karikatúrákkal népszerűsítették." A hatékonyabb nevelőmunka jegyében függetlenített munkamódszerátadók beállítására került sor a bányaüzemek nagy részében.

Az agitáció hatékony módszerének bizonyult a *patronálási mozgalom.* Az üzemi bizottság taglait egyénileg felelőssé tették az aknákon folyó versenymozgalomért, a szakszervezeti bizalmiak felkészítéséért. A bizalmiak csapatszintű bevonása a versenymozgalomban a versenyszellem továbbfejlesztését szolgálta. A csapatok és brigádok közvetlen patronálására nagy szükség volt. Az élenjárók népszerűsítésére jó lehetőséget nyújtott az üzemi *hangoshíradó,* a különböző *csasztuska brigádok, kultúrcsoportok* műsora. A propaganda homlokterében a személyes példamutatás állt, ezért természetes a vezetők szinte mindennapos bányalátogatása, a legjobb üzemek, csapatok vándorzászlóval való kitüntetése stb. „A szakszervezetek irányt vettek, hogy kultúrcsoportok bevonásával is elősegítsék a kongresszus sikerét. Műsorral népszerűsítsék az élen járó dolgozókat, csasztuskával bírálják a műszakmulasztókat."

A termelési agitáció legfontosabb és mindennapos eszköze, különösen az aknákon, de az egyes körletekben is a *falújság.* A mozgalmak eredményeinek vagy éppen kudarcának propagálását a versenyekben élen járók rendszeres népszerűsítését biztosították. A falújság tartalmazta a termelés napi feladatait, de ezeken túlmutató célkitűzéseket és módszereket is propagált. Foglalkozott az üzemi háromszögek tevékenységével, munkájával, ismertette a különböző szakszervezeti és párthatározatokat.

Megejgyzem, hogy ebben az időben a pécsi bányáknál összesen 129 sztahanovista dolgozott. (A szint eléréséről nincsenek megbízható adataink, valószínű azonban, hogy havi 180 százalékos teljesítmény után a dolgozó sztahanovista lehetett.)

A propaganda szolgálatába állították az *üti-agitációt.* Ezzel segítették, mozgósították a vidékről Pécsre járó bányászokat, szinte valamennyi közlekedési eszközön üti-agitátorok látták el a mozgósítással, a lelkesítéssel kapcsolatos teendőket. A propaganda és az agitáció nem mentes a túlzásoktól, szinte minden intézkedés és felhívás, üzemi mozgósítás a személyi kultusz jegyeit viselte magán.

A versenymozgalom sokat köszönhet a párt *népnevelőinek,* akiknek fontos feladata volt a versenyhangulat biztosítása és a személyes meggyőzés. A népnevelés áldozatos munkája magas szintű elhivatottsággal, meggyőződéssel és lelkesedéssel párosult. Különösen így volt ez a felemelt ötéves terv idején, amikor a végrehajtás szervezése sok nehézségbe ütközött, s így tevékenységük a dolgozók körében, különösen a bányászoknál, nem volt népszerű.

Megyénkben 1952. július 1–10. között az üzemek *„koreai műszakot* tartottak. Így volt ez István-aknán is. A dolgozók hangulata a politikai légkör következtében azonban már nem volt megfelelő.

Összefoglalva. Az MDP megyei és helyi szervezetei a termelési agitáció lényegét általában az agitációs és a propagandamunka tartalmát a termelés fokozásában, a termelési kedv fenntartásában és ösztönzésében látták.

Hasonlóan fogalmazták meg a propagandával kapcsolatos feladataikat a szakszervezetek, a szakszervezeti mozgalom irányító szervei is. Az ország, de szűkebb értelemben a megye gazdasági irányítását voluntarista alapállásból közelítették meg. Abszolutizálták az akaratiteényezőket, amiből szükségszerűen következett a gazdaságpolitikának legjobban megfelelő agitáció és propaganda gyakorlata. Nem volt ettől mentes a pécsi bányák vezetése sem. Az ideológiai munka elemeinek helytelen felfogása és hangsúlyozása több esetben zavart okozott.

Az agitációtól gyors eredményeket vártak. Nem számoltak a társadalmi és az egyéni tudat lassú átalakításának lehetőségével, a tudat fejlődésének szubjektív és objektív feltételeivel. Nem vették számításba reálisan a szubjektív körülményeket, figyelmen kívül hagyták azt a fontos történelmi körülményt, hogy viszonylag rövid idő telt el a felszabadulástól és ezért gyors eredményeket nem lehetett várni. Éreztette a tudatra gyakorolt hatását a múlt és annak ideológiája. Az egyértelmű tudatformálást nehezítette az ország helyzete, a népgazdaság állapota, a párt életszínvonal-politikája, a személyi kultusz következtében elkövetett súlyos hibák és mulasztások sorozata. Ilyen körülmények között nehéz volt a bányászok mindennapi meggyőzése, a termelési kedv fenntartása, az állandó többlettermelés biztosítása.

Mégis, akik kiemelkedőek voltak, akik közvetlenül nem ismerhették az elkövetett hibákat, a párt politikájában bekövetkező torzulásokat, mindazt, ami az akkori időkben az országépítő munkában jelen volt, természetesnek vélték. Hittek munkájukban, mert számukra csak az volt fontos, nem ők tehettek róla, hogy kiemelték vagy futtatták őket.

A sztármozgalom kialakulásában döntő szerepet játszott a hivatalos propaganda. A különböző brigádok, csapatok egészséges versenyszelleme helyett az egyéni teljesítmények, ezek közül is a sokszor kétes értékű kimagasló eredmények népszerűsítésére terelődött a fő figyelem.

(Következő számunkban folytatjuk)

Látogatás a zobáki bányamentőknél

Bevetés előtt

Felkészülés a riadókocsiban

Pulmotor gyakorlati alkalmazását tanítja dr. Debreczeni László üzemorvos

Kiss Tóth Imre műszerész az álarc tömítettségét vizsgálja

Korszerű, minden igényt kielégítő állomás

Szolgálat a közösségért
Rekordidő alatt készült
Mindenütt katonás rend
Régen az aknatoronyban

Több éves igény valósult meg az elmúlt évben a Mecseki Szénbányáknál. Zobák-bányaüzemben felépült a korszerűen felszerelt bányamentő állomás. A Kossuth-bányai nagy tűzesetek után merült fel, hogy a komlói területen feltétlenül szükséges az új létesítmény felépítése. Erre hozott határozatot az Országos Bányaműszaki Felügyelőség is. A kiváló tervezés nyomán a vállalat Karbantartó Üzeme rekordidő – hat hónap – alatt felépítette a kétszintes épületet. Az üzem kollektívája ezúttal nemcsak a gyors kivitelezésből, de a minőségi munkavégzésből is jelesre vizsgázott.

– Mit jelent az üzem életében az új bányamentő állomás? – kérdeztük Balás László főmérnököt, az üzem bányamentő parancsnokát.

4 millióért

– Ez az új létesítmény egy központi bányamentő állomás funkcióit is be tudja tölteni. Minden igényt kielégít, méreteiben és felszereltségében egyaránt. A vállalat tervezői, a Karbantartó Üzem dolgozói olyan példamutató munkát végeztek, amelyet tanítani kellene. Ennek köszönhető, hogy bányamentőink az eddigi mostoha körülmények helyett most már a régen óhajtott kellemes környezetben tölthetik szolgálati idejüket. A négymillió 100 ezer forintos beruházás megnyitotta az oktatás színvonalnövekedésének lehetőségét, állandó orvosi ügyeletet tarthatunk, és gyökeresen megváltozott a riasztási rendszer. Korábban csak öt bányamentő adhatott szolgálatot, most ez a szám megduplázódott, hiszen Kossuth-bányai és zobáki mentők közösen adnak ügyeletet.

A főmérnök irodájától a bányamentő állomásig érve arról beszélgetünk, milyen további tervek várhatók. Balás László elmondja, hogy előzetes tervek szerint március 1-től kívánják bevezetni a kétnapos szolgálatot. Így a vállalat üzemeinek mentőszolgálata két részre oszlik. Pécs-Bányaüzemben a pécsi üzemek, Zobákon pedig a komlói és Észak-bányaüzemi mentők teljesítenek majd szolgálatot.

– Balás vagyok! – szól a nagy üvegajtó melletti kaputelefonba a mentőállomás parancsnoka, s a telefonügyeletes által működtetett ajtó azonnal nyílik.

– E szerkezet segítségével biztosítjuk, hogy az épületbe kizárólagosan csak az illetékesek jöhetnek be – mondja a főmérnök.

Szembetűnő a ragyogó tisztaság, az ízléses, pasztell színre festett fal. Podpácz László, vezető-műszerész kalauzolásával járjuk végig az épületet.

Az emeleti részen helyezték el az oktatótermet, a műhelyeket, a raktárakat, itt van az udvarról nyíló garázs – magyarázza a műszerész.

Mindenütt katonás rend, jó levegő. A garázsban egy UAZ típusú mentőkocsi van, amelyet a közeljövőben egy ennél korszerűbb, nagyobb mentőautó vált fel.

Szállodai színvonal

Az alsó szinten a mentők váltásra készülődnek. A délutános műszakosoknak most jár le a nyolcórás szolgálat. Itt találkozunk Asztalos János 20 éve és Csizmadia Lajos 15 éve szolgálatot teljesítő mentőkkel.

– Mit jelent maguknak ez az új létesítmény?

– Nem is lehet összehasonlítani az előzővel – feleli Asztalos János. – Régen a mentőállomás az aknatoronyban volt, rossz körülmények között, szinte elviselhetetlen zajban teltek szolgálataink. Sok mindenen keresztülmentem az eltelt két évtized alatt, s így jobban tudom értékelni ezt a minden igényt kielégítő állomást, mint a fiatalok.

– Nem vagyunk összezsúfolva, a hat, egyenként kétágyas szoba biztosítja a pihenést – veszi át a szót Csizmadia Lajos, közben nyitja egyik szoba ajtaját.

Valóban elegáns: a parkettás, szőnyegekkel, függönyökkel, heverőkkel, beépített szekrénnyel felszerelt szobák akár szállodai színvonallal is versenyezhetnének.

– De nemcsak a pihenésre, hanem a kikapcsolódásra is lehetőség van – folytatja Csizmadia Lajos, a folyosó végén lévő társalgók felé tartva. – Kártyázni, sakkozni lehet, tévé, rádió van.

„Fejtágító"

– Azt hiszem, ez az állomás az ország egyik legkorszerűbb bányamentő létesítményeinek egyike – mondja Podpácz László. – Nagyon lényeges, hogy ez az elegáns külső, ami körülvesz bennünket, komoly és nagyon tartalmas tevékenységet takar. A bányamentők képzése, felkészítése a napi feladatokra, itt maradéktalanul megoldható.

A társalgóval szemben az orvosi ügyeleti szoba, öt körzeti, illetve üzemorvos tart felváltva ügyeletet.

Közben a váltás befejeződik, a délutános szolgálatból páran a társalgóban beszélgetnek, olvasnak. Tóth Józsefnek és Szántó Ferencnek nemcsak az új szolgálati hely jelent örömet. Decemberben költöztek a Pécsi úti új bányamentő lakásba.

– Nagy öröm számunkra az új, összkomfortos lakás – mondja Szántó Ferenc. – Ez munkánk elismerését, megbecsülését jelenti.

Telefonok, magnók, mikrofon, riasztóberendezés, kapcsolótábla a telefonügyeletes előtt. Podpácz László elmagyarázza, hogy a riadólánc tökéletesen kiépített, az állomás minden helyiségébe hangszórókat szereltek fel.

– Mivel telik a mentők nyolcórás szolgálata?

– Az oktatási tematika szerint az első háromnegyed órában „fejtágítás", ezt követően szabad foglalkozás van.

A folyosó másik végén a hófehér csempével burkolt zuhanyozó, mellette szintén a kényelmet szolgáló, jól felszerelt konyha áll a mentősök rendelkezésére.

Podpácz László szolgálata is letelt, az üvegajtó előtt búcsúzunk, amely kifelé bárkinek „kérés nélkül" is kinyílik.

Vincze Viktor
Fotó: Nemesi Árpád

Kártyacsata a pihenő időben

Mecseki Bányász telexe 7. hét

Egymillió 852 ezer Ft

1976 novemberében hirdették meg Komló város párt-, állami és tömegszervezetei az egy kommunista műszakot, egy napi bért, a színházteremért akciót. A város dolgozói magukévá tették a felhívást, s már 1976-ban 8½ ezer forintot fizettek be. Az elmúlt évben 99 vállalattal, üzemmel, intézménnyel kötöttek szerződést. 18 vállalat kommunista műszak szervezésével, a többi az egy napi bérek befizetésével segíti a színház- és hangversenyterem felépítését.

1977. december 31-ig 1 millió 852 ezer 464 forint gyűlt össze. A Mecseki Szénbányák 500 ezer forintot fizetett be, s jelentős összeggel járultak az építéshez a Carbon dolgozói is. Dicséret illeti a Baranya megyei Vízmű, a Városgazdálkodási Vállalat, az Aknamélyítők, a Mélyfúrók, a Május 1. Ruhagyár, a Volán és a vendéglátó vállalatok kollektíváit is. Külön ki lehet emelni a pedagógusokat, az óvodák dolgozóit, akik élenjárnak a teljesítésben. Negatív példa alig akad. Ezek között kell megemlíteni a Hidépítő Vállalatot, akik eddig csak a szerződést írták alá.

Nemcsak a dolgozók, a nyugdíjasok, a tanulók is szép példáját adták a segítségnyújtásnak. A területi népfrontbizottságok ez ideig 59 ezer 750 forintot gyűjtöttek össze a téglajegyek eladásából. Az élen a Kökönyös keleti városrész áll 19 410 és a Belváros 12 ezer forinttal. Mecsekfalu 1830, Kossuthakna 1230, Mecsekjánosi 2270, Gesztenyés 3860, Mánfa 4210, Kenderföld és Somág 6140, Dávidföld 4780 és a Kökönyös nyugati városrész nyugdíjasai 500 forintot fizettek be. A Carbon szocialista brigádiai brigádvállalásként 4370 forintért vásároltak téglajegyet, s további 3757 forintot is befizettek.

Szigorúan önkéntességi alapon folyik a szervezés az általános iskolákban. Egy-egy tanuló maximum 10 forintot fizethet be. A Kodályban 5290, Dávidföldön 1000, a Gagarinban 1400, a Fürst Sándor utcai iskolában 390 forint gyűlt eddig össze.

Közösségi antennarendszer

Komlón, a szilvási lakásépítési program keretében épülő tízszintes, összesen 360 lakást magába foglaló épülettömb elkészítésével szükségessé válik a nagyközösségi televíziós antenna megépítése. A jobb vételi minőséget biztosító antennarendszer tervezését — a városi tanács megbízásából — a budapesti GELKA végzi. A kivitelezési munkák befejezését 1979 II. negyedére ígérik. A tervek szerint az antennarendszerbe később a régebbi városrészeket is bekapcsolják.

Ismerkedés a bányamunkával

Ugyészek, joghallgatók látogattak szerdán és csütörtökön Kossuth-bányára, illetve Zobákra. A bányajárást azzal a céllal szervezték, hogy a joggyakorlat közelebb kerüljön a mindennapi bányászkodási tevékenységhez. Képünkön a résztvevők láthatók, kiszállás után.

Fotó: Schmidt Zoltán

ANYAKÖNYVI HÍREK

SZULETTEK:

Szabó Sándornak és Erdei Rózának József, Buzás Sándornak és Orsós Erzsébetnek János, Mercz Józefnek és Baranyai Gabriella Irénnek Tünde, Szolár Tamás Bélának és Fényszarusi Ildikónak Viktória, Farkas Attilának és Szelvolt Evának Vanda, Blen Károlynak és Németh Máriának Károly, Padlunsek Ferencnek és Szabó Magdolna Máriának Edina, Antal Attilának és Bayerle Valéri Klárának Attila, Bőrösz Béla Gézának és Gácsel Irénnek Beáta, Schmidt Károlynak és Tóth Rozállának Olivér, Korom Sándornak és Hoffmann Barbárának Viktória, Boros Jánosnak és Szente Zsófia Anikának János, Gungl Istvánnak és Bagi Mária Katalinnak Gabriella, Horváth Csaba Lajosnak és Donkó Eszternak Viktória Ingrid, Székely Tibornak és Tripso Katalinnak Tibor, Baranyai Józsefnek és Lakatos Irmának János, Szilvia, Leipold Mátyásnak és Rozlás Évának Éva, Marsics Józsefnek és Horváth Erzsébetnek Andrea, Nyári Gábor Ferencnek és Horváth Amélia Piroskának Amália, Piroska, Dicső Józsefnek és Szili Zsuzsannának József, Végvári Ferencnek és Horváth Ilonának Ilona Katalin, Braun Istvánnak és Rétyi Ilona Évának Andrea, Lakatos Tibornak és Török Erzsébetnek Erzsébet, Perák János Péternek és Németh Ibolyának Vivien, Riger Bálintnak és Simon Máriának Gábor Ferenc, Péter Antalnak és Alexi Annának Tamás, Novák József Ferencnek és Niedling Jolánnak Norbert, Szabó Árpád Istvánnak és Járai Máriának Gábor, Pánzár István Gyulának és Verndorfer Szilvia Erikának Alíz, Zombori László Tibornak és Somagyvári Éva Annának Tibor, Kun Lászlónak és Simon Máriának Zoltán, Nagy Lajos Antalnak és Jerszi Zsuzsannának Nóra, Sashalmi Lajosnak és Daum Ágnesnek Zoltán, Jauh Józsefnek és Hermesz Piroskának László, Kőrösi Gábornak és Ruda Rózának Gábor, Szabó Józsefnek és Újszászi Erikának Andrea, Holesznyikó Árpádnak és Csúcs Margitnak Péter, Lovas Ferencnek és Szakál Anikának Mónika, Csoke Tibornak és Jankó Katalinnak Csilla Katalin, Lippai Sándornak és Fink Saroltának Edit, Csóki Ferencnek és Pethes Gizellának Tamás, Kovács Károlynak és Palkó Máriának Marianna, Mezőlaki Géza Jánosnak és Egédi Klára Máriának Szilárd, Szélesi Istvánnak és Junger Erzsébetnek Zoltán, Takács Gyulának és Lipták Magdolnának Eszter, Szalai Istvánnak és Csillag Editnek Anita, Szűcs Józsefnek és Lassan Évának Anna Éva, Kutasi István Lászlónak és Auth Magdolnának Péter nevű gyermeke született.

HÁZASSÁGOT KÖTÖTTEK:

Litz László és Király Katalin, Dinnyés Imre és Nyitrai Katalin, Hartunk Zoltán és Wágner Anna Éva, Szin József és Marosvölgyi Ildikó, Bálint László és Tóth Ilona, Plesnik Ferenc János és Balogh Erzsébet, Kivés Zoltán és Gulyás Judit, Mészáros László és Kardos Katalin Klára, Kántor János és Vajda Rózsa, Mezei József és Sáohy Mária, Juhász Béla Zoltán és Pintér Terézia, Berta János és Kósa Erzsébet, Petrik Vilmos és Blen Éva.

MEGHALTAK:

Bessenyei Józsefné sz. Kisfalvi Erika, Röder János, Bessenyei József, Kovács Imréné sz. Siroki Lujza, Felth Ferenc, Orsós Ferenc, Marton Ferenc, Zach József, Gyórfi János, Benke Imréné sz. Horváth Júlianna, Dulip Józsefné sz. Rajtinger Margit, Gyenis Istvánné sz. Tóth Katalin, Michel Jakab, Kis Tóth József, Ötvös Józsefné sz. Bárány Anna, Boros József, Fehér Sándorné sz. Kelemen Margit, Boronyák József, Fichtar Kelemenné sz. Ébner Anna, Klitsch Károly.

Szerencsés kimenetelű baleset

Ismét beköszöntött a tél, csúszóssá váltak az utak. A havas, jeges utakon a közlekedés mindenkitől fokozott figyelmet és fegyelmezettséget igényel. A gépkocsik jó műszaki állapota mellett döntő fontosságú, hogy a járművezetők az útviszonyoknak megfelelően válasszák meg a sebességet. A téli időszakban a baleseti veszélyforrások meghatványozódnak, ezért nem szabad a véletlen szerencsében bízni.

Komlón a közelmúltban, még a havazás előtt szerencsés kimenetelű baleset történt. A Felszabadulás úton, az útszűkületben egy Skoda személygépkocsi a fékezés közben nekicsúszott a képen látható ikerkocsinak. A gépkocsi vezetője későn észlelte a szabályosan közlekedő gyalogost, aki ikergyerekeivel hazafelé igyekezett — hiába fékezett, a páralecsapódástól síkosra vált úton az ütközést már nem tudta elkerülni. A kocsiból kiesett ikrek — a komlói kórház gyermekosztályától kapott tájékoztatás alapján — nem szenvedtek sérülést, és másnap hazaengedték őket.

Fotó: Nemesi

Mi a gondjuk a pécsszabolcsi nyugdíjasoknak?

A kérés teljesítése több éve húzódik

Gondjuk van a pécsszabolcsi nyugdíjas szakszervezeti alapszervezet tagjainak. Gondjuk nem újkeletű: kérésüket több éve bejelentették, többször rákérdeztek, de az igéreten kívül mind ez ideig mást nem kaptak.

Valamikor lehetőségük volt, hogy a pécsszabolcsi pártszervezet helyiségében tarthatták vezetőségi ülésüket, intézhették ügyes-bajos dolgaikat. Amikor aztán a pártszervezet helyiségét szükségből át kellett adni az általános iskolának, majd pedig az iskola kivonulása után az épületet felújították, ők átmentek a Puskin Művelődési Házba. Akkor ez az intézkedés ideiglenes volt, úgy gondolták, hogy a felújítás után visszatérhetnek eredeti helyükre. Ekkor azonban anyagi problémák merültek fel. Fizetniük kellett volna a fűtésért, valamint a takarításért. Erre azonban nem volt fedezetük. A Puskin Művelődési Házban viszont megígérték, hogy továbbra is ott tarthatják az összejövetelüket. Igen ám, de hová rakják a szakszervezeti ügyek intézéséhez elengedhetetlenül szükséges iratokat? Jelenleg minden hétfőn és pénteken, valamint a tagdíjbeszedési napokon egy nagy táskában a gazdasági felelős magával cipeli.

— Ismerjük a nyugdíjasok panaszát, megítélésünk szerint is jogos a kérésük — mondja Jambricsek József, a Mecseki Szénbányák szakszervezeti bizottságának titkárhelyettese. — Intézkedtünk, hogy a Puskin Művelődési Ház tervezze be számukra a szükséges bútort.

— Azért nem tudtuk még a kérésüket teljesíteni, mert a múlt évben megrendeltük a bútorokat, de a közületi bútorraktár leltározása miatt még nem kaptuk meg, — mondja Csatlós Ferenc, a Puskin Művelődési Ház igazgatója. Reméljük, hogy még ebben a hónapban leszállítják és akkor átadunk a nyugdíjasoknak egy szekrényt.

(békéssy)

Vetélkedő ● Illetményszén ● Baleset

Brigádmozgalom

A munkaversenyben és a szocialista brigádmozgalom elmúlt évi tapasztalataival, valamint az 1978-as év feladataival foglalkoztak a nemrégiben megrendezett tanácskozásokon Vasasbánya dolgozói. Az Ormos István vezette Május 1. fejtési szocialista brigád nemrégiben tartotta értekezletét. A brigádvezető értékelte az elmúlt évre tett vállalások teljesítését, valamint az egyének által végzett munkát. Az értékelések elfogadásával a brigád kollektívája döntött az elismerésekkel, kitüntetésekkel együtt adható személyre szóló pénzösszegek odaítéléséről.

Január utolsó napján valamennyi szocialista brigádvezető részvételével tartották meg a szocialista brigádvezetők értekezletét, amelyen megjelent Bruck Józsefné, az SZMT közgazdasági osztályának munkatársa és Keszler Ferenc, a Mecseki Szénbányák szakszervezeti bizottságának titkára. A tanácskozás első napirendi pontjában Gergő György főmérnök számolt be az elmúlt évi termelési eredményekről, valamint a brigádok előtt álló ez évi feladatokról. Csanádi Imre, az üzemi szakszervezeti bizottság titkára ismertette a versenybizottság értékelését a brigádcímek és fokozatok odaítéléséről, amelyet a tanácskozás elfogadott.

Tóth László tudósító

A Carbon, a MOM, a Beton- és Vasbetonipari Művek, a Május 1. Ruhagyár és a „DÉLKŐ" 12 csapata indult február 5-én a Carbon Könnyűipari Vállalat kultúrtermében megtartott ifjúsági szocialista brigádok városi vetélkedőjén. Az első helyet a Carbon Zrínyi Miklós brigádja szerezte meg a Volán Ifjú Gárda és Petőfi nevét viselő közösségek előtt. A KISZ városi bizottságának vándorzászlaját az ifjúsági termelési mozgalmakban mutatott tevékenységéért a Május 1. Ruhagyár kapta.

Gondok az illetményszén körül

Két héttel ezelőtti számunkban nyilatkozott a komlói TOZÉP vezetője, a város téli tüzelő-ellátásáról. Az itt felvetett gondokat tetézte, hogy január negyedrészében a bányaüzemek dolgozói részére járó illetményszén mennyisége csökkent, sőt volt egy olyan 10 napos időszak is, amikor egyáltalán nem volt kiadás. A problémával Tasnádi Lászlót, a Komlói Szénelőkészítő Üzem főmérnök-helyettesét keresték meg.

— Való igaz, hogy ez így volt. Köztudott, hogy az illetményszén a bányából kijövő nyersaknaszénnel egyenlő. Ebben az időszakban a minőség nem volt olyan, hogy reklamációmentesen kiadhattuk volna. Minta alapján mérjük az illetményszén hamuját, s a 28 százalék fölötti szeneket nem engedjük elszállítani. Ez egyébként lassan minden évben visszatérő probléma, s ennek én két okát látom. A dolgozók nagyrésze a nyár folyamán, amikor szintén kap cédulát, nem szállíttatja el a szenet, míg a másik ok, hogy amikor jó minőség érkezik, akkor egyszerre mindenki jelentkezik. Amikor a helyzet kiéleződött, fölvettük a kapcsolatot a bányaüzemekkel, s azóta több-kevesebb mennyiséget — ez Zobákról és Kossuthról érkezik — sikerül kiállítani.

Az üzem finomlaboratóriumában megtudtuk, hogy sok esetben nemcsak a hamuszázalékkal, de a kokszolhatósággal is probléma van. Elmondták azt is, hogy jelenleg a bányageológiai adottságok olyanok, hogy nyersaknaszénben nem tudnak jobbat termelni.

Még néhány dolog, ami az „ügyhöz" tartozik. Az illetményszén „intézménye" ebben a formájában több évtizedes Komlón. Jóval azelőtt kezdték kapni ezt a kedvezményt a bányaüzemek dolgozói, mielőtt a különböző jóminőségű, pontosabban jobbminőségű szenek megjelentek volna. A bányász 28 százalékos hamutartalmú illetményszenet kap, míg a magyarószénné 20, a didé 24 százalék körül van. Igaz, ez utóbbiak drágábbak, de mindkét esetben dotáit szénről van szó. Tíz mázsa illetményszén értéke 737 forint, míg a mosott szeneké 800—900 forint közöttti. A kiadóban, illetve a tüzépeken ehhez 200 forinttal olcsóbban lehet hozzájutni.

Egyre több dolgozó veti fel, hogy az illetményszénnek megfelelő összegért adjanak — szintén illetménybe — megfelelő mennyiségű mosott szenet. Az a 10 mázsával szemben hozzávetőlegesen 8—8,5 mázsa lenne. De talán még mennyiségben sem járna rosszul a bányász, hiszen az illetményszénben megengedett a 10 százalék meddő is, és gyakorlatilag vagyis amit eltüzelhet, abból sem kap többet 9 mázsánál.

A felvetés eldöntése vállalati hatáskörbe tartozik, a kivitelezés sem lenne túlságosan költséges, s miért ne kaphatná a jobb minőségű, maga által termelt szenet a bányász, hiszen a legjobb kenyeret a pék eszi, a vízműves ingyen használhatja a vizet, s a többi iparágban dolgozóknak is megvannak a maguk kedvezményei.

— grünwald —

A Szovjet Hadsereg 60. születésnapja

A világbéke szilárd védelmezője

■

1918. II. 23-án az első győzelem

Hatvan esztendővel ezelőtt, 1918. február 23-án, Pszkov és Narva alatt, a hófödte orosz síkságon aratta első győzelmét a Vörös Hadsereg a német területrabló csapatok felett. Azoknak a feledhetetlen hősi napoknak az emlékére, amikor a szovjet hatalom védelméért folytatott ütközetben megszületett a Vörös Hadsereg, ünnepeljük minden évben a Szovjet Fegyveres Erők Napját. Az ünnepen tisztelettel adózunk azok emlékének, akik hat évtizeddel ezelőtt fegyvert fogtak a forradalom védelméért, először adtak leckét az imperialista agresszornak a fiatal szovjet hatalom erejéről és megvédték a világ első munkás-paraszt államát.

A VÖRÖS HADSEREG létrejötte döntő jelentőségű esemény volt, nemcsak a fiatal szovjet állam léte, hanem az egész emberiség történelme szempontjából. Ez a hadsereg azóta is maradéktalanul őrzi osztályjellegét; a proletárforradalomért, a szocialista hazáért, a nemzetközi munkásosztály érdekeiért áll fegyverben.

Nagy csaták, kemény próbák tüzében edződött és erősödött a Szovjet Hadsereg. Az intervenciósok felett aratott győzelmet követően, alig két évtized állt csak rendelkezésre harci szervezetének, fegyverzetének fejlesztésére és máris honvédő harcra kelt a legveszedelmesebb ellenség, a náci fenevad hitszegő támadásának elhárítására. 1941. június 22-én a fasiszta Németország, amely erre az időre csaknem egész Európát lejigázta, rablótámadást intézett a Szovjetunió ellen. Ez a hatalmas, a történelemben soha nem látott támadás volt, mert a hitleri Németország — felhasználva, hogy Nyugaton hiányzott az aktívan tevékenykedő front — csapatainak zömét: 190 hadosztályt, több mint 4 ezer páncélost, közel 5 ezer repülőgépet a Szovjetunió ellen vetett be.

A SZOVJET NÉP és hadserege bátran felvette a harcot az agresszorral folytatott halálos összecsapásban. A Nagy Honvédő Háború négy esztendeig tartó hősies harcainak emléke ma is elevenen él az idősebb generáció emlékezetében, de zászlót hajt előtte az ifjúság is, amely csak a történelemből ismeri — de elismeri — a roppant kemény, áldozatos küzdelmet. Ebben a harcban a Szovjet Hadsereg nemcsak megvédelmezte a szocialista államot, hanem saját fészkében zúzta szét a fasiszta fenevadat és internacionalista küldetését teljesítve felszabadított egy sor, addig elnyomott, jogfosztott és kizsákmányolt európai és ázsiai népet, megalapozta a szocialista világrendszer kialakulását.

A második világháború befejezése óta 33 békés esztendőt ért meg Európa. Ez alatt nem egyszer a Szovjetunió és a szocialista országok, s ezek fegyveres erői — már a puszta létükkel is — meghátrálásra késztették a népek szabadságát, függetlenségét veszélyeztető erőket, a háborús gyújtogatókat öreg földrészünkön, de nemcsak Európában, hanem más kontinenseken is. Így vált korunk reális lehetőségévé több veszélyes háborús tűzfészek felszámolása, a feszültség csökkentése, a békés egymás mellett élés elveinek érvényesülése.

JÓL TUDJUK, hogy a nemzetközi enyhülés sikerei nyugtalanítják a reakciós imperialista köröket. A NATO és más, militarista katonai blokkok vezetői mindent elkövetnek annak érdekében, hogy meggátolják vagy legalább zavarják az enyhülési folyamatot. Ennek érdekében nem riadnak vissza a legkörmönfontabb rágalmaktól, igyekeznek torz beállításba helyezni a Szovjetunió és a szocialista országok védelmi intézkedéseit. Valójában a rágalomhadjárat örve alatt a fegyverkezési versenyt szorgalmazzák és a legbúsásabb profittal járó fegyverkereskedelmet leplezik el. Az újabb és újabb tömegpusztító fegyverfajták létrehozásával pedig katonai fölénybe szeretnének kerülni velünk szemben.

A Szovjetunió és a Varsói Szerződésbe egyesült szocialista országok természetesen tökéletesítik védelmi képességüket, mert a tőkés országok esztelen fegyverkezési hajszája erre kényszeríti őket. Az Egyesült Államok 1978—79-es költségvetési évre előirányzott katonai kiadása megdönt minden eddigi rekordot: eléri a 128 milliárd dollárt. Ez 10 milliárd dollárral haladja meg az előző évi hadikiadások összegét. Óriási összegeket fordítanak a stratégiai és taktikai erők növelésére, a NATO korszerűsítésére és újabb hadiipari kutatásokra. Az NSZK-ban — csupán a Bundeswehr új fegyverfajtákkal történő ellátására — a katonai kiadások 1971-hez viszonyítva 80 százalékkal emelkedtek. Más NATO-országokban is szüntelenül növelik a költségvetéseket. Ezzel szemben sem a Szovjetunió sem a Varsói Szerződés más tagállamai nem növelték katonai kiadásaikat, fegyveres erőik létszámát és csupán annyit költenek hadiipari célokra, amennyi a megbízható védelem szavatolásához, a szocializmus vívmányainak megbízható oltalmazásához szükséges. A szocialista országok ismételten síkra szállnak az olyan gyakorlati intézkedésekért, amelyek a nemzetközi biztonság erősítéséhez, a fegyverkezési hajsza korlátozásához, illetve megszüntetéséhez, a tömegpusztító fegyverek és az ezzel kapcsolatos kísérletek eltiltásához vezetnek. Sok meggyőző példa, kezdeményező lépés bizonyítja ezeket a törekvéseket.

EZZEL EGYIDEJŰLEG VISZONT LÉPÉSEKET TESZNEK saját védelmük erősítésére. A jelen viszonyok között a szocialista államok védelmi szövetségének további erősítése olyan intézkedés, amelyet az imperialista erők kényszerítenek ránk. Jóllehet, ezek az erők ma visszaszorultak, de nem váltak ártalmatlanná. Ezért napjainkban, az új történelmi viszonyok között még erőteljesebben mutatkozik meg a Szovjetunió fegyveres erőinek rendeltetése, igazi népi jellege. Az utóbbi években a hadsereg kádereinek, tisztjeinek szüntelenül emelkedik eszmei-politikai színvonala, műveltsége, kultúrája és szakmai tudása. Ma a hadsereg és a flotta tiszti állományának több mint 90 százaléka kommunista vagy komszomolista. Több mint 50 százaléka felsőfokú katonai és katonai-szakértői képzettséggel rendelkezik. A szovjet katonák csaknem 100 százaléka legalább nyolc osztályt végzett és körülbelül 80 százalékát felső- vagy középfokú végzettséggel rendelkezik, holott a Nagy Honvédő Háború előtt mindössze 12 százalékuk rendelkezett ilyen végzettséggel. A szovjet fegyveres erőket ellátták korszerű fegyverfajtákkal és haditechnikával, biztosították számára mindazt, ami szükséges az élethez, a harci kiképzéshez és a szolgálat ellátásához.

Mi, magyarok, különösen nagy szeretettel emlékezünk a Szovjet Hadseregre, mert hatalmas véráldozatok árán hozta meg az új, a szebb életet jelentő szabadságunkat. És kegyelettel, tisztelettel emlékezünk elődeikre, a Nagy Októberi Szocialista Forradalom, a polgárháború és az intervenció elleni küzdelem dicső vöröskatonáira, akikkel együtt a magyar internacionalisták ezrei küzdöttek. Ugyanilyen tisztelettel viseltetünk a Szovjetunió fegyveres erőinek mai tagjai iránt is, akikkel a Varsói Szerződés megkötése óta különösen szoros, internacionalista, elvtársi, fegyverbaráti szálak kötnek össze. Büszkék vagyunk rá, hogy barátunknak, szövetségesünknek mondhatjuk azt a szovjet hadsereget, amely az egész földkerekség békéjének, biztonságának s az emberi haladásnak megbízható és leghatalmasabb védelmezője.

A 60. SZULETÉSNAPJÁT ÜNNEPLŐ, testvéri hadsereg minden tagjának őszinte szívből kívánjuk, hogy a lenini kommunista párt vezetésével érjenek el további sikereket országuk és a világbéke szilárd védelmezésében!

Hegedűs Ferenc

Az utolsó forduló

Szófia és ismét Berlin

Huszonhatan küldtek be megfejtést pályázatunk harmadik fordulójára, s meglepődve tapasztaltuk, hogy csak három teljesen hibátlant fedezhettünk fel a megfejtések között. A legtöbb gondot az olasz küldöttek jelentették megfejtőinknek: a legkülönbözőbb számokkal találkoztunk az értékelés során. Ugyancsak több variáció érkezett a Szovjetunió 1961-es nemzeti jövedelmével kapcsolatban is, de itt már pontosabbak voltak pályázóink. Három értékelt forduló után már csak hárman vannak olyanok, akik mind a 18 kérdésre hibátlanul válaszoltak. Kis-Katos Jánosnak, Puskás Mihálynak és Kis-Katos Jánosnénak minden esélye megvan —, ha a továbbiakban is ilyen jól válaszolnak —, hogy az élmezőnyben végezzenek. Többen vannak olyanok azonban, akik csak pár ponttal lemaradva követik az élenállókat, s még akár a díjat is elnyerhetik. A többieknek pedig a hetenként kisorsolásra kerülő 100 forintos könyvutalvány jelenthet reményt.

A rövid értékelés után következzenek a 4. forduló megfejtései. Az első kérdésünk a mauthauseni haláltáborra vonatkozott. Ide látogattak a bécsi VIT résztvevői. A néger békeharcos, aki a békenagygyűlés szónoka volt, Paul Robeson. A VII. Világifjúsági Találkozón fellépett francia színtársulat a párizsi Roland Petit Színház. Negyedik kérdésünkben a helsinki VIT magyar küldötteinek szálláshelye felől érdeklődtünk. A sziget neve: Lautasaarin. A Helsinkiben szerepelt baranyai művészegyüttes a Pécsi Balett. Utolsó, hatodik kérdésünk beugratós jellegű volt. Ugyanis a sportlétesítmény a helsinki olimpiai stadion, amelyet azonban nem az 1952-ben a városban megrendezett olimpiára építettek, hanem 12 évvel azelőtt, 1940-ben. A tervek szerint ugyanis ekkor lett volna Helsinki az olimpia színhelye, akkor azonban a II. világháború miatt elmaradt az esemény.

Az ötödik, befejező forduló kérdései:

1. Melyik bolgár birkózó világ- és olimpiai bajnok gyújtotta meg a Szófiában megrendezett IX. VIT fesztivállángját? (Ezt a pillanatot ábrázolja képünk.)

2. Miért kellett hat évig várni a IX. Világifjúsági Találkozó megrendezésére?

3. Kinek az üzenetét olvasták fel a IX. VIT megnyitó ünnepségén?

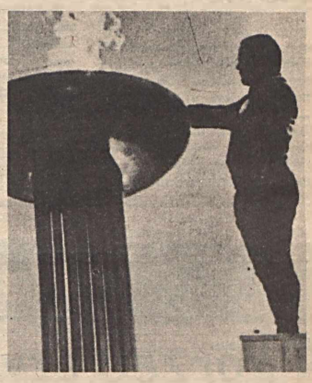

4. Melyik amerikai néger polgárjogi harcos tartott beszédet az 1973-ban Berlinben megrendezett X. VIT-en?

5. Mi a pontos neve az NDK úttörőszervezetének?

6. A XI. VIT színhelye Havanna, a szocialista Kuba fővárosa. Mi a kubai ifjúsági szervezet, a Kommunista Ifjúság Szövetsége hármas jelszava?

A megfejtéseket kérjük február 20-ig postára adni.

A harmadik forduló hibátlan megfejtői között sorshúzással Puskás Mihály, 7305 Komló-Mecsekjánosi, Iskola u. 42. alatti olvasónk nyerte a 100 forintos könyvutalványt, melyet postán küldünk el részére.

Beszámoló taggyűlések

Karbantartó Üzem:
Eredményes gazdasági és politikai munka

„A gazdasági feladatok eredményes teljesítése önmagában is politikai jelentőséggel bír. Üzemünkben kedvezőek az eredmények, ezért beszámoló taggyűlésünkön a dicséret hangján kell szólnunk a kommunisták tevékenységéről" — emelte ki a karbantartó üzemi pártvezetőség beszámolója.

Az 1977. évi 32,8 millió forintos árbevételi tervet már november 4-re teljesítették. Mintegy 6 százalékos túlteljesítésre tettek vállalást, s ezt messze túlszárnyalták, hiszen az év végén 12 millió forint többletet összesíthettek. Az építőipari tevékenységnél 139,1 százalékot értek el. Ez annál is inkább dicséretes, mert a program teljesítése a kiemelt bányászlakás-építési akciót érinti elsősorban. Az üzem az önköltséget öt százalékkal mérsékelte — a vállalt 0,5 százalék helyett!

— Sikereinket nagyban elősegítette az a versenymozgalom, amely a Nagy Októberi Szocialista Forradalom 60. évfordulója tiszteletére bontakozott ki — folytatta a vezetőségi beszámoló. — Húsz szocialista brigádunk tett felajánlást, és szinte mind túlteljesítette vállalását. Nagyszerű eredményekért köszönet illeti az üzem valamennyi dolgozóját, a szocialista brigádokat, nem utolsósorban a kommunistákat, akik példamutatóan munkálkodtak. A gazdaságpolitikai célok elérésében alapvetőnek tartottuk és tartjuk ma is a pártszervezet mozgosító tevékenységét, a kommunisták példamutatását, kezdeményező és szervező szerepét.

A hozzászólók is ennek szellemében nyilvánították véleményüt. Az 1977. évi gazdasági és politikai munka jó minősítést kapott a taggyűlésen. A dicséret hangján szólt Pintér József, a vállalati pártbizottság tagja is. A testület elismerését tolmácsolta az eredményes munkáért. Végül kiváló pártmunkáért oklevelet adott át Mester Józsefnének.

Vízhányó

Brikettüzem:
Arányosabb pártmegbízatásokat

Speciális, egyedi feladatot végeznek a Mecseki Szénbányák üzemi kollektívái között a nagymányoki brikettüzem dolgozói. Ahogy megnőtt a széntermelés mennyisége és minősége utáni igény hazánkban, éppen úgy növekszik a kereslet a nagymányoki brikett iránt is a fogyasztók részéről. A növekvő igények kielégítése pedig egyre nagyobb terheket ró az üzemi kollektívára, hiszen, mint azt az előző hetekben a pártcsoportgyűléseken elhangzott vélemények igazolták, az üzem termelő részlegét nemcsak a hiányzó létszám sújtja, de egyre nagyobb problémát jelent számukra az elavult géppark megfelelő üzemeltetése, a termelés folyamatosságának biztosítása. Ahogy az a pártalapszervezet beszámoló taggyűlésén kiderült, az üzem gazdasági életével a pártpolitika megvalósításának gondjairól, az üzemi és községi élet számtalan kapcsolatáról a tagság egyharmada nyilvánított véleményt. Elmondták, hogy az előző évekkel történő összehasonlításban dicséretre méltó haladást értek el a pártcsoportok aktivitásának növekedésében, a pártmegbízatások hasznosításával, bár ezen utóbbival kapcsolatban egyöntetű vélemény alakult ki, hogy a párttagok között jobban oda kell figyelni az arányosabb teherelosztásra, mivel egyes emberek összehasonlíthatatlanul többet vállaltak magukra, mint azt tőlük a tagság elvárná.

Elismerően szólt a titkári beszámoló az üzem munkásőreinek tevékenységéről, akik akárcsak az előző években, ismét dicséretben részesültek a Tolna megyei parancsnokság részéről. Ugyancsak rendszeresebbé és nem utolsósorban aktívabbá vált a tagság politikai továbbképzése és vele párhuzamosan a KISZ-fiatalokkal és a szakszervezeti szervekkel való konkrétabb együttműködés.

Befejezésül az üzem párttitkára az alapszervezet titkárának felmentését javasolta. Teleki István, aki huszonegy évet töltött – eddigi egyetlen munkahelyén – az üzemben, amelyből 12 éven keresztül, mint az alapszervezet titkára, más területen kap fontos megbízatást. Helyére az alapszervezet tagsága titkos szavazás alapján választotta meg Hucker Ádámot új titkárnak.

— kapu —

Mi lesz veled Kodály kórus?

Buzási András — Fábián János — Gyurká Jenő — Lász Jenő — Perneki László

A Kodály Zoltán munkáskórus 57 esztendős. A hosszú évek alatt sikerrel szerepelt szerte az országban, s számtalan kitüntető oklevelet, díjat nyert. Készült velük rádió-, televízió-, lemezfelvétel. A híres férfikórus azonban egy idő óta bajban van. Az évek folyamán lecsökkent a létszámuk, s jelenleg csak öt bányász, aktív dolgozó énekel az együttesben. A többiek nyugdíjasok, illetve időnként „kisegítő" diákok. Hiába jelent meg az újságban, plakátokon: hogy új tagokat keresnek, nincsenek jelentkezők...

Ezzel az öt dolgozóval, valamint a kórus karnagyával beszélgettünk arról, hogyan, mikor, s miért jöttek az együttesbe, mi az, ami itt tartotta őket, és azt is megkérdeztük: szerintük miért nem jönnek a fiatalok, a bányászok énekelni a neves munkáskórusba?

Húsz éve

Vasasbányán dolgozik, Vasason lakik *Fábián Ferenc*, de hetente kétszer átjár a Zalka Máté Művelődési Házban tartandó próbákra, Pécsbányára.

— *Pontosan húsz éve kerültem a kórusba. Abban az időben a Pécsbányatelepi Kórház műtőse voltam, és az egyik régi dalos Echter Frigyes bácsi — aki a kórházban dolgozott — észre vette, időnként énekelgetek a betegeknek. Szólt: nem jönnék-e a kórusba? Jöttem. Azóta megszakítás nélkül itt vagyok. Az is igaz, ha nem lenne kocsim, nem tudnék járni, mert három buszon kellene átszállnom, mig ideérnék. Igy negyed óra alatt itt vagyok, s éneklés közben minden gondot, bajt elfelejtek, csak a dalra koncentrálok... Azt hiszem, azért nem jönnek új tagok, mert ma az emberek többségének nagyon sok az elfoglaltsága, nem úgy, mint azelőtt. Brigádtagok, aztán különböző szervezetekbe, tanácskozásokra, gyülésekre, kirándulásokra járnak, társadalmi munkát végeznek, tanulnak és emellett itt van mindnyájunk „rabszolgatartója", a televízió...*

Ígéret maradt!

Fekete bőrkabátban, felhajtott gallérral érkezik az 57 esztendős *Lát Jenő*, a Külfejtési Üzem dolgozója, aki itt lakik a pécsbányai kolónián, néhány utcával a bánya mögött.

— *Valamikor, rég a MÁV-nál dolgoztam* — meséli —. *Aztán, amikor a bányához kerültem, rögtön érdeklődtem. Hol lehetne énekelni? Aztán elindultam ahhoz, akinél jelentkezni kellett volna, de éppen aludt. Másodszor már nem mentem vissza... Szerencsére nemsokára új tagokat toboroztak. Én is beléptem, még a fiamat is elhoztam! Elég sokan jöttünk akkor, s egy ideig minden nagyon tetszett az újonnan jövőknek, de aztán az idő múlásával kiderült, a külföldi szereplések, meg egyebek csak ígérgetések maradtak! Többen elmentek... Őket már nem vonzotta a jó közösség, s az, hogy bejárhatják így az országot.*

„Gyere Laci"

A fiatal *Perleki Lászlóból* szinte harapófogóval kellett kihúzni a szavakat. Mondta is, inkább énekel, mint beszélget...

— *Hetven óta vagyok a kórus tagja. A volt kultúrház igazgató: Kardos Feri addig-addig hívogatott: „Gyere, Lacikám", mig el nem jöttem. Abban az időben szépen feltejlődött a létszámunk, de időközben többen elköltöztek innen, be a városba vagy elvitték őket katonának, aztán, amikor leszereltek, hallották, hogy az ígéreteket nem váltották be, igy nem tértek vissza. A munkahelyemen szóltam már néhányszor: „Nem jönnétek énekelni...", de csak legyintettek: ugyan minek mennénk kornyikálni, te se csinálsz ott mást csak tátogatsz...*

Rengeteg élmény

Szalaghúzódás miatt még bicegve jár az 51 esztendős *Buzási Árpád*, Pécs-Bányaüzem dolgozója.

— *Nem lett volna szabad még eljönnöm, de már nagyon hiányoztak a társaim...* — mondja magyarázatként. — *Pontosan huszonöt esztendeje léptem be a kórusba. Mondhatom — nem bántam meg, mert ez idő alatt nagyon sok szép élményben volt részem. Bejártuk az országot, s mivel gyakran vonattal mentünk, velem jött a feleségem is, igy otthon sem „szidtak" a próbák miatt. Hogy mi oka lehetett az elmaradásoknak?* — teszi fel magának a kérdést. — *Nagyban közrejátszott a terület visszafejlesztése, a bánya bezárása. Nem volt perspektiva éveken keresztül, nem jöttek a fiatalok sem dolgozni, sem pedig énekelni. Meg aztán ígéretek... Az emberek nem tudják elviselni, ha becsapják őket!*

Pécsett a József Attila utcában lakik, Zobák-bányán dolgozik, s Pécsbányára jár próbákra *Gyurkó Jenő*.

— *Akkori igazgatóm, Sas Ernő invitált a kórusba, még 1948-ban. Ő volt az együttes karnagya és abban az időben együtt énekelt mérnök, adminisztrátor, váják. Erre mutatott ő is jó példát... Sajnos Széchenyi-akna megszüntése után Zobák-bányára helyeztek át bennünket, de ennek ellenére megszakítás nélkül járok az együttesbe. A kezdeti időkben támogattak bennünket; kikérő papirral, az üzemvezető engedélyével a próbanapokon egy órával előbb szállhattunk ki. Ilyen kedvezmény ma már nincs! Sőt, mivel a próbák, szereplések miatt egy műszakba járok dolgozni, kevesebb a nyereségem, a szabadságom, az erkölcsi megbecsülésről nem is szólok... Ennek ellenére boldogan vállalom, a jó közösségért, az éneklésért... Aki itt maradt, ezért maradt, aki most jön, csak ezért jön!*

Pécsett hat együttes

A két emberöltő alatt még csak a negyedik karnagya az együttesnek *Ivasivka Mátyás*.

— *Valamikor negyven tagú volt a kórus, 36—37 dolgozóval, 2—3 nyugdijassal! Sajnos, a Széchenyi-akna megszüntetésével elkezdődött a leépülési folyamat. Egyre többen költöztek el a környékről, mentek el a bányától, s vissza már csak azok járnak, akik tényleg nagyon-nagyon szeretnek énekelni. A munkáskórusok kihalóban vannak! Ez a jelenség országos. Csak néhány példát mondanék: a nagy múltú salgótarjáni férfikar ma már csak nevében van meg, a tatabányai vegyeskar pedig szinte kizárólag középiskolásokból áll. A pécsi Barták Kórus tele van értelmiségiekkel. Harminc évvel ezelőtt Pécsett 25 együttes volt, ma pedig 6 működik... Mindemellett nekünk egy szerencsénk van: a különböző szólamok arányosan csökkentek. Ha nem igy történt volna, már mi sem lennénk...*

Röviden ennyit mondtak a megkérdezettek. Érdemes lenne odafigyelni, elgondolkodni a hallottakon! És tenni is valamit, nehogy a nagy múltú Kodály Zoltán munkáskórus 57 esztendős korában „kiműljön".

Pálfi Diana

Egy nap 90 beteg

A körzeti orvosra 2400 lakos jut

22 év egy helyen

A délelőtti rendelés elméletileg 10 óráig tartana, s bár az idő már fél 11 felé jár, néhányan még sorban állnak a rendelőben vizsgálatra, gyógyszerre várva.

— *Ma kilencven betegünk volt.* — mondja *Kunner László*né, miközben átvezet bennünket a rendelővel szemben levő lakásukba. A régi, hatalmas, évszázados téglaház még a DGT tulajdona volt, itt lakott mindig a bányászkolónia orvosa.

A nagyméretű szobákban stilbútorok, értékes porcelánok, festmények, szobrok. A perzsaszőnyeg még a nagyszülőké volt, a harmadik nemzedék tapossa, de ez mit sem von le szépségéből.

A vendégek láttán bekukkant néhány percre a nagyobbik „kislány", a 22 esztendős barna szemű, hajú Andrea. Államvizsgára készül, bíró szeretne lenni. Aztán visszamegy a könyveihez. Anyja büszkén meséli, ha minden úgy megy, mint eddig, akkor „summa cum laude" végez, ugyanúgy, mint hajdanán az édesapja... A 16 esztendős Gabriella a Dobó István úti gimnázium tanulója.

Közben határozott, gyors léptekkel megérkezik a szálfa termetű *dr. Kunner László*, s bocsánatot kér a várakoztatásért.

— *Az influenzajárvány az oka,* — mondja mosolyogva — *dupla annyi a beteg, mint máskülönben...*

Vasas 2400 lakosa tartozik hozzá. Reggel 7—10-ig rendel, majd ellátja a napi 5—10 fekvőbeteget, utána 1—3-ig ismét fogadja az embereket, immár 22 esztendeje, ugyanis azóta rendel a Vasas I. B utcai rendelőjében.

Újabban részt vesz az orvostanhallgatók oktatásában is; a negyedévesek egy-egy napra, az ötödévesek két hét gyakorlatra jönnek.

— *Ezt nagyon jónak tartom, hiszen a gyakorlatban látják, mi dolga van egy körzeti orvosnak, s reméljük, néhányan kedvet is kapnak ehhez az álláshoz. A mi időnkben ilyen még nem volt...*

— Sokáig nagyon lenézték a körzeti orvosi állást, minden fiatal kórházba, klinikára szeretett volna kerülni. Ma is ez a szemlélet?

— *Azt hiszem, bizonyos mértékig változott. Persze sok jó van abban, ha az egyetemi évek után néhány esztendeig a kórházban, gyakorlatban is elsajátítják az ismereteket. Ha valamit nem tudnak ott van mögöttük a tanársegéd, esetleg a professzor, velük is lehet konzultálni. Itt egyedül kell dönteni! Ezért jó a néhány éves kórházi ismeretszerzés.*

— Ahogy a hirdetésekből halljuk, a gyakorlati évek után sem mennek szívesen vidékre, körzetbe. Legalábbis ezt bizonyítja a jónéhány üresen álló rendelő-lakás...

— *Reméljük, az új pályázati rendszer néhány esztendő alatt megoldja ezeket a gondokat.*

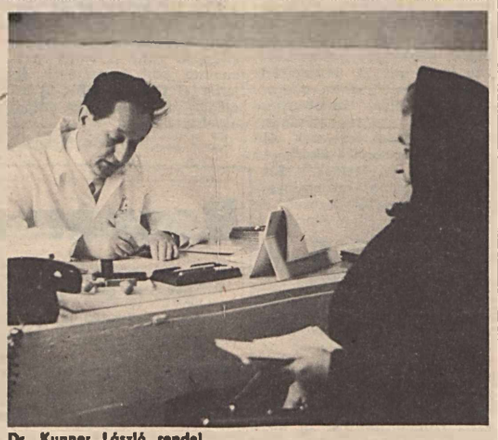

Dr. Kunner László rendel

Vasason nincs orvoshiány. A két körzeti orvos mellett üzemorvos és hetente két fogászati, egy sebészeti szakrendelést is tartanak.

— Az előbb említette a körzeti orvosnak egyedül kell döntenie. Ez fokozott felelősséggel jár...

— *Ha valaki vakbélpanaszokkal fordul az orvoshoz, mindenféle műszeres vizsgálat nélkül kell eldöntenie, elég-e a gyógyszeres kezelés vagy azonnali operációra van szükség. Ha tehát az alapellátás nem megfelelő, az a beteg életébe is kerülhet! Ezért mondom; nincs különbség felelősség szempontjából orvos és orvos között. Súlyos eseteknél az orvos is fokozott stressz-állapotba kerül, s a döntés után még órákig tünődhet: vajon jól döntött, biztos, hogy ezt kellett tennie?*

— Bányászkolónián dolgozik, bizonyára vannak jelleggzetes betegségek a körzetében.

— *Leggyakrabban a reumatikus megbetegedésekkel jelentkeznek, s ez nyilvánvaló a bánya erős légáramlata, a nehéz testi munka miatt. Ezek teszik ki a táppénes állományok felét. A másik jellegzetesség a szilikózis. Szerencsére gondozásos jellegű kezelést is folytatunk, így előre kiszűrődnek a „gyanús elemek", s a krónikus eseteket „felügyelet alá vesszük.*

— Huszonkét éve dolgozik itt. Bizonyára mindenkit nagyon jól ismer. Mennyiben változott ezen időszak alatt a betegségek jellege, a betegek „magatartása", élete?

— *Nagyon sokat! Szinte mindenki dolgozik, háza, kertje van, kocsira gyűjt... A régi „hétfői megbetegedések" teljesen megszüntek* — meséli örömmel. — *A megváltozott életforma megváltoztatta az emberek gondolkodását is.*

— Együtt dolgozik a feleségével, aki az irnoka. Gondolom, ez jó mindkettőjüknek...

— *Valóban. Nemcsak idehaza közösek a gondjaink, örömeink, hanem a munkában is. Az adminisztrativ feladatokat teljesen ellátja, s jelentős terheket vesz le a vállamról...*

Elbúcsúzunk, a körzeti orvos rohan egy idős fekvőbetegéhez.

Pálfi Diana

SZABAD IDŐBEN

PÉCSI NEMZETI SZÍNHÁZ

Február 14-én, este 7 órakor: Hosszú karácsonyi ebéd — Az operapróba. 15-én, este 7 órakor: Derby a kastélyban. 16-án, du. 3 és este fél 8 órakor: Tosca.

KAMARASZÍNHÁZ

14-én, du. 3 órakor: Gimnazisták, este fél 8 órakor: Makrancos hölgyek. 15-én, du. 3 órakor: Gimnazisták. 16-án, fél 8 órakor: Hoil István estje. 18-án, este fél 8 órakor: Színművészeti Főiskola vendégjátéka. 19-én, este fél 8 órakor: Színművészeti Főiskola vendégjátéka.

Bányászati gyűjtemény (Pécs, Dózsa u. 9.): Szén- és ércbányászati, munkásmozgalmi és szakmai állandó kiállítás. Megtekinthető hétfő kivételével, naponta 9—17 óra között.

Magyar festők poster anyagának vándorkiállítása: Február 15—22-ig a Carbon Könnyűipari Vállalat kultúrtermében tekinthető meg. Megnyitót mond: Szücs István, vállalati igazgató.

A Május 1. Művelődési Ház programja: Munka- és művelődés-mozgalom klub tagjainak 15-én, du. 5 órakor: Magyarországi kirutazás. Déri János diavetítéssel egybekötött előadása.

Nyugdíjasok klubja: minden pénteken 17—20 óráig látogatható.

Értelmiségi klub: 14-én, du. 5 órakor: közösségi, művelődési tervek (Nevelési központ a jövő Intézménye.). Előadó: Kigyós Sándor, főiskolai adjunktus.

Zrinyi Művelődési Ház programja: 15-én, du. 5 órakor: házi sakkbajnokság. 16-án, este 6 órakor: Anyanyelvünk című előadás-sorozat 2. előadása. „A nyelv és a beszéd". Előadás: Fényes Zoltánné. 19-én, 5 órától 9 óráig: Disco Turmix. Vezeti: Tihanyi J. Péter. Közreműködik: 5-LET—II.-együttes. Közben a Blues című film vetítése.

Az Ottó-ház programja: 17-én, du. 3 órakor barátsági klub (Csehszlovákia—Lengyelország). Városi iskolamúzeum: az állandó helytörténeti kiállítás megtekinthető: naponta 9—12 óráig és 3—8 óráig. Hétfőn szünnap. 15-én, du. 3 órakor: I. István királylyá választása és koronázása címmel előadást tart Cserdi András múzeumvezető. 20-án, du. 3 órakor: 30 éves a magyar—szovjet barátsági szerződés címmel Törteli Béla intézményvezető előadása, a Május 1. Művelődési Ház klubtermében.

A mecsekfalui klubkönyvtár programja: 17-én, este 7 órakor: Szülőföldem Baranya címmel összeállítás. A pécsi Ifjúsági Ház diaporáma műsora. 18-án, este 6 órakor: Gordfüs-Disco táncest.

Kőkönyösi klubkönyvtár: 15-én, este 7 órakor: Zenei ismeretterjesztő sorozat. IV. rész, az Erkel Ferenc zeneiskola tanulóinak közreműködésével.

Magyaregegyi klubkönyvtár: 18-án, este 7 órakor: Farsangi tréfák címmel vetélkedő és táncest.

Mánfai klubkönyvtár: 18-án, 5 órától 10 óráig: Farsangi bál. A gesztenyési klubkönyvtár asszonyklubjában 20-án, este 6 órától 10 óráig: Farsangi bál. Az ifjúsági klubban 16-án, este 6 órakor: Jogi est fiataloknak. 18-án, este 6 órától 10 óráig: Farsangi bál.

Ady Endre könyvtár (Komló, Dávidföldi Általános Iskola) 15-én, du. 4 órakor: „Megyek a könyvtárba" címmel könyvtárismertető előadás.

Juhász Gyula Klub: 16-án, este 6 órakor: Bencze Ilona és Maros Gábor előadói estje. A Béta-bánya üzemi klub és a BDSZ-könyvtár közös rendezvénye.

Kossuth-bányai munkásklub: 17-én, este 7 órakor: Filmklub. Műsoron: Aranyvadászok. Angol film. 19-én, este 6 órakor: zenés táncos est. Közreműködik: a Djookers együttes és Kovács Ágnes táncdalénekes.

József Attila Művelődési Ház (Pécs, Korvin Ottó u. 20.): 15-én, este 8 órakor: Almássy Éva és Balázsovits Lajos előadóestje. 17-én, este 6 órakor: Lakáskultúra címmel a pécsi Ifjúsági Ház képzőművészeti műhely formaépítő csoportjának kiállítása. Megnyitja: Bánszky Pál művészettörténész. Közreműködik: a Dobó István úti Gimnázium leány-kamarakórusa, Kertész Attila vezényletével. 19-én, este 7 órakor: A Pécsi Hargász Egyesület közgyűlése. A műsorban közreműködik: Csizmadia Sándor.

Puskin Művelődési Ház (Pécs, Tolbuhin u.): 19-én, du. 4 órakor: Kocs János és Dékány Sarolta előadóestje. 20-án, este 6 órakor: a Pécs, Gyárvárosi Általános Iskola fúvószenekara és a komlói zeneiskola ütőszegyüttese ad közös koncertet.

Közlemény

Komló város Tanácsa V. B. igazgatási osztálya értesíti a város lakosságát, hogy a belváros területén építési munkálatok kezdődtek. Az épületek alapozásához cölöpverőgép igénybevétele szükséges. A cölöpverőgépre másult is szükség van, ezért annak napi 24 órás üzemeltetése elkerülhetetlen, mely a környező lakosság nyugalmát sajnos zavarni fogja. A munkálatok 3 hónapig tartó időszaka alatt kérjük a város lakosságának türelmét a cölöpverőgép csendzavaró működése miatt.

keddtől keddig ● keddtől keddig ● keddtől keddig

NÉVNAPOK

Február 14-től 20-ig

Kedd:	Bálint
Szerda:	Kolos
Csütörtök:	Julianna
Péntek:	Donát
Szombat:	Konrád
Vasárnap:	Zsuzsanna
Hétfő:	Aladár

ÉVFORDULÓ

KILENCVENHAT ÉVVEL EZELŐTT, 1882. FEBRUÁR 18-ÁN SZULETETT JANCSIK FERENC VASESZTERGÁLYOS, A KOMMUNISTA MOZGALOM HARCOSA

Jancsik Ferenc tizenkilenc éves korában, 1901-ben lép a Magyarországi Szociáldemokrata Párt tagjai közé. Közvetlenül az I. világháború kitörése előtt a vasas szakszervezet szervező bizottságának egyik vezetőjévé választják. Behívják katonának, és az orosz fronton hadifogságba kerül. A skotovói hadifogolytáborban baloldali szocialista kört alakít. Részt vesz az 1917 novemberi moszkvai fegyveres felkelésben. A forradalom győzelme után, decemberben már vörösgárdista, és az Oroszországi Kommunista Párt tagja, a hadifogoly bizottság helyettes elnöke. Jelentős tevékenységet fejt ki a moszkvai katonai körzetben élő hadifoglyok forradalmi szervezetének létrehozásában.

Jancsik Ferenc 1918 novemberében hazatér Magyarországra, részt vesz a Kommunisták Magyarországi Pártjának megalakításában és tagja lesz az első központi bizottságnak. A Tanácsköztársaság alatt a Vörös Őrség parancsnoka. A proletárforradalom bukása után őt is bebörtönzik, de 1922-ben fogolycserével kiszabadul és a Szovjetunióba kerül, ahol bekapcsolódik a társadalomépítő munkába. A személyi kultusz idején, 1937-ben, koholt vádak alapján börtönbe kerül, és közvetlenül a világháború befejezése előtt, 1944-ben meghalt.

— **Környezetvédelemért.** Komlón, a belvárosi körzeti népfrontbizottság február 23-án 16 órakor a városi tanács vb-termében „Környezetünk védelmében" címmel diafilmes előadást szervez.

— **Uzemi véradószervezők** részére február 8-án továbbképzést tartott Komlón a Vöröskereszt városi szervezete. Megbeszélték az 1978. évi feladatokat és megjelölték azokat a tennivalókat, amelyek a véradás tudatosítását, az állandó véradók körének bővítését szolgálják, a nagyobb mennyiségű friss vér biztosítása érdekében. Keserű Jánosné, a városi szervezet titkára a meghívott városi vezetők jelenlétében megköszönte valamennyi véradószervezőnek a vöröskeresztes kongresszus tiszteletére tett felajánlások példás teljesítését.

— **Bekapcsolják a szervezett** hulladékelszállításba a Komló peremkerületéhez tartozó Mánfát is. A komlói Városgazdálkodási Vállalat szakemberei otthonukban keresik fel a mánfai ingatlantulajdonosokat a szerződések megkötése végett.

— **Fórumot tartanak Komlón** a gesztenyési körzeti népfrontbizottság szervezésében, várospolitikai kérdésekből február 20-án, a gesztenyési munkásklubban. A rendezvényen a város vezetői és Jazbinsek Vilmos országgyűlési képviselő válaszol a kérdésekre.

A hét filmje: EGY ISKOLAIGAZGATÓ NAPLÓJA. Egy baráti találkozón a negyvenes generáció néhány tagja koccint. Szinte még gyerekként, tizenhat éves fejjel bevonultak, s a csaták tüzében edződtek komoly felnőtté és bátrattá. A háború után útjaik szétváltak, az egyik munkája mellett továbbtanult. Egy tizosztályos iskola igazgatójává nevezték ki. A volt bajtársak azonban időről időre találkoznak. Ám az iskola sajátos mikroklímájában felerősödve jelentkeznek a feszültségek, élesebben tájnak a sebek. A szovjet filmet Borisz Frumin rendezte, a főbb szerepeket Oleg Boriszov, Ludmilla Gurcsenko és Ilja Szavvina alakítják.

— **A tanácstagi beszámolók** és fogadónapok tartásának rendjéről a két elnökségi ülés között végzett munkáról, a városi tanács és a Hazafias Népfront városi elnöksége együttműködési megállapodásának módosításáról és a megállapodás végrehajtásáról tart ülést Komlón, a Hazafias Népfront városi Bizottsága február 23-án 15 órakor, a pártbizottság vb-termében.

— **Módszertani bemutató.** Pedagógusok és nevelők részére tartanak felnőttoktatási módszertani bemutatót a komlói művelődési házban február 22-én, reggel 9 órakor.

— **Városépítési tervek mikrofilmen.** A Komlói Városi Tanács műszaki osztályán őrzött, a városépítés során készült tervek egyszerűbb kezelhetősége és jobb tárolása érdekében valamennyi tervdokumentációt mikrofilmre rögzítenek. A korszerű tárolási mód előkészítése megkezdődött.

— **Újabb telekkisajátítás.** Komlón, a dávidföldi területen újabb mezőgazdasági földterület kerül kisajátításra, építési telekalakítás céljából. A mecsekfalui út mellett kisajátított telkek egy részét az OTP-nek adták át értékesítésre.

— **A szőlőtelepítés módszerei** és a fajta megválasztása címmel dr. Diófási Lajos, a Szőlészeti Kutatóintézet igazgatója tart előadást február 17-én, délután 5 órakor, a Vasas I-i Kossuth művelődési teremben.

— **A mázaszászvári üzem villamos-részlegének** Orosz Gyula nevét viselő szocialista brigád tagjai február 4-én nagysikerű családi estet rendeztek a „Császti" csárdában. A családi est jó hangulatáról a Cselenkó—Sock-duó gondoskodott.

A gyermekklub műsorában a Fővárosi Nagycirkusz művészei szórakoztatják a gyermekeket a Kossuth-bányai munkásklubban Fotó: Wágner

MOZIMŰSOR

Park (Pécs): Február 14–19-ig: Fekete kalóz. Olasz, színes film. (premier helyárakl). 14–15-én: f5, hn7 órakor, 16–19-ig: 3, nő, f8 órakor. 20-án: Batrány az operában. Amerikai film. 3 órakor. Matiné: 19-én, 10 órakor: A kétéltű ember. Szovjet film.

Petőfi (Pécs): 14-én: Filmregény I–II. rész, 7 órakor. 15-én: Fagyöngyök, 3 órakor. Amerikai cigaretta, 5 órakor. Nyolcvan huszár, 7 órakor. 16-án: Cséplő Gyuri, 5 órakor. Legato, 7 órakor. 17-én: Kétfenekű dob, 5 órakor. Közös bűn, 7 órakor. 18-án: Csatatér, 5 órakor. K. O., 7 órakor. Valamennyi film a „magyar játékfilmszemle" magyar bemutatófilmje. 19–20-án: Magyarok. Színes, magyar film. f8 órakor. Matiné: 19-én: Péntek 13. (+ Képzelt beteg, Selejt bosszúja). Magyar film, 10 órakor.

Kossuth (Pécs) délelőtt: 14–17-ig: Fekete kalóz. Olasz színes film, 10 és 12 órakor. 18–19-én: Cirkusz a cirkuszban. Csehszovjet színes film, f10, hn12 órakor. 20-án: Magyarok. Magyar színes film, hn12 órakor.

Kossuth (Pécs) délután: 14-én: Csillagszemű. Magyar film, 4 órakor. 15-én: Riasztólövés. Magyar film, 4 órakor. 16-án: Sáman. Magyar film, 4 órakor. 17-én: A néma dosszié. Magyar film, 4 órakor. 18–20-ig: Cirkusz a cirkuszban. Csehszovjet színes, szinkr. film, 18-án: 2, 4, 19-én: 2, n5, f7, 20-án: 2, n5 órakor.

Kossuth (Pécs) este: A magyar játékfilmszemle filmjei: 14-én: 6 órakor, Veri az ördög a feleségét. 8 órakor. Apám néhány boldog éve. 15-én: 6 órakor, Ok ketten. 8 órakor, Egy erkölcsös éjszaka. 16-án: 6 órakor, Küldetés. 8 órakor, Ékezet. 17-én: 6 órakor, Dübörgő csend. 8 órakor, Ki látott engem? 18-án: 6 órakor, Kísértés. 19–21-ig: Egy iskolaigazgató naplója. Szovjet szinkr. film, f9 órakor. Art Kino: Ilyen hosszú távollét. Francia film.

Tanárképző Főiskola (Pécs): 14–15-én: A villámcsinóló. Szovjet, színes, szinkr. film, 5 órakor. Amerikai éjszaka. Francia színes, szinkr. film, f8 órakor. 16–17-én: Különben dühbe jövünk. Olasz–francia színes film (50%-kal felemelt helyárl), 5, f8 órakor, 18–19-én: A kétéltű ember. Szovjet film, szombaton 4, vasárnap 4, f7 órakor. 20-án: Conrack. Amerikai, színes, szinkr. film, 5, f8 órakor.

FEK-klubmozi (Pécs): 19-én: Gyémánt Lady. Amerikai színes film (20%-kal felemelt helyárl), 6 órakor. Matiné: Visszatérés Az földjére. Amerikai színes, szinkr. film.

Fekete Gyémánt (Pécs): 14-én: Zsaru-történet. Francia–olasz színes, szinkr. film (20%-kal felemelt helyárl), 6 órakor. 16–17-én: Center az égből. Szovjet színes film, 6 órakor. 18–19-én: Fekete város. I–II. rész. Magyar színes film (dupla helyárl), 4 órakor. 20-án: A szerelmes Blume. Amerikai szinkr. film, 6 órakor.

Ifjúsági Ház (Pécs): Magyar játékfilmszemle: 14-én: Két elhatározás. 4 órakor. A placere 6 órakor, 19-én: Egyiptomi történet. Magyar színes film, 2 órakor. Hotel Pacific. Lengyel–cseh színes, szinkr. film, 4 órakor.

Jószerencsét (Pécs): 14-én: Rendőrnő. Olasz színes, szinkr. film, 16 évtől (20%-kal felemelt helyárl), 5, 7 órakor. 16–17-én: Csak egy asszony... Francia színes, szinkr. film, 5, 7 órakor. 18–19-én: Tojásrántotta. Francia színes, szinkr. film. 20-án: Kiváló holttestek. Olasz színes, szinkr. film, 5, 7 órakor. Matiné: 19-én: Kísértet Lublón. Magyar színes film, 10 órakor. Csíkmás kandúr. Du. 3 órakor.

Rákóczi (Pécs): 14-én: Olcsó regény. Olasz színes, szinkr. film (16 évtől), 5, 7 órakor. 15-én: Nápolyt látni és... Magyar színes film, 5, 7 órakor. 16–17-én: Tojásrántotta. Francia színes, szinkr. film, 5, 7 órakor. 18–19-én: Kiváló holttestek. Olasz színes, szinkr. film, 3, 5, 7 órakor. 20-án: Villanó I–II. rész. Amerikai színes film, 18 évtől (50%-kal felemelt helyárl), 5 órakor. Matiné: 19-én: Nősülni tudni kell. Szovjet színes, szinkr. film, 10 órakor. Kísértet Lublón. Magyar színes film, 3 órakor.

Pécsvárad: 16–17-én: Ez a kedves Viktor. Francia színes, szinkr. film, 7 órakor. 19-én: A zsoldaskatona. Olasz színes, szinkr film (50%-kal felemelt helyárl), 3, 5 órakor. 20-án: Kísértés. Magyar színes film (16 évtől), 7 órakor.

Zengő Gyöngye: 14–15-én: Apám, az agglegény. Szovjet színes, szinkr. film, 7 órakor. 18–19-én: A hosszú búcsú. Amerikai színes, szinkr. film (20%-kal felemelt helyárl), 5, 7 órakor. 20-án: Hotel Pacific. Lengyel–cseh színes, szinkr. film, 7 órakor.

Május 1. (Komló): 14–15-én: A kincses sziget. Angol színes, szinkr. film, f5, f7 órakor. 16–19-ig: A Sakál napja. Angol–francia szinkr. film, f5, f7 órakor. 20-án: Banditaosztó. Spanyol színes, szinkr. film, f5, f7 órakor. Matiné: A kis Mikula kapitány. Jugoszláv színes, szinkr. film, 10 órakor.

Zrinyi (Komló): 14–15-én: Kálvária. Szovjet szinkr. film, 4, 6, 8 órakor. 16–17-én: A fekete rák ollójában. Szovjet színes film, 4, 6, 8 órakor. 18–19-én: Nyomozás Ostravában. Cseh színes film, 4 órakor. Kísértés. Magyar színes film, 16 évtől, 6 órakor. 20-án: Napsugárfiúk. Amerikai színes, szinkr. film, 4, 6, 8 órakor. Art Kino: 17-én: Ilyen hosszú távollét. Francia film, 8 órakor.

Mázaszászvár: 14–15-én: A Második utca foglyai. Amerikai színes, szinkr. film, 6 órakor. 18–19-én: A Scotland Yard vendége. Angol színes, szinkr. film (50%-kal felemelt helyárl), 6 órakor.

Sásd: 16–17-én: A zsoldaskatona. Olasz színes, szinkr. film (50%-kal felemelt helyárl), 7 órakor. 19-én: Az aranyember. Magyar színes film, f5, 7 órakor. 20-án: Nyomozás Ostravában. Cseh színes film, 7 órakor.

Május 1. (Vasas): 16–17-én: Kiváló holttestek. Olasz színes, szinkr. film, f6 órakor. 18–19-én: Center az égből. Szovjet színes film, f4, f6 órakor. 20-án: Égő pajták. Francia–olasz színes, szinkr. film, f6 órakor. Matiné: 19-én: Betyárok. Román film, 10 órakor.

Vémánd: 14-én: Robin Hood nyila. Szovjet színes, szinkr. film, 7 órakor. 18–19-én: Indiánkaland Ontarioban. Román–francia–angol szinkr. film (20%-kal felemelt helyárl), 7 órakor.

Mecseknádasd: 13–15-én: Felkelők álruhában. NDK szinkr. film, 7 órakor. 17–20-ig: Magyarok. Magyar színes film, 7 órakor, vasárnap 5, 7 órakor.

Mánfa: 15-én: Kísértés. Magyar színes film, 16 évtől, 8 órakor. 18–19-én: Ki látott engem? Magyar színes film, 8 órakor.

TV műsor

MAGYAR

KEDD

7.59: Tévétorna. (Ism. — Színes!) 8.05: Történelem. (Ált. isk. 5. oszt.) 9.03: Énekeljünk együtt! 9.05: Környezetismeret. (Ált. isk. 4. oszt.) 9.25: Tele-fény-kép. Fotóműsor gyerekeknek. — VII/7. rész: Díjkiosztás. (Ism.) 9.40: Muzsikáló szerzőnk. — I. rész: Tekerőlant. (Ism. — Színes!) 10.05: Történelem. (Ált. isk. 7. oszt.) 11.05: Kémia tudománya és oktatása. Továbbképzés kémiatanároknak. 12.05: Kémia. (Ált. isk. 8. oszt.) 12.35: Kamera. Filmes-tv-esztétikai műsor középiskolásoknak. 14.00: Történelem. (Ált. isk. 5. oszt. — Ism.) 14.30: Énekeljünk együtt. (Ism.) 14.35: Környezetismeret. (Ism.) 15.00: Történelem. (Ált. isk. 7. oszt. — Ism.) 15.15: Kémia tudománya és oktatása. (Ism.) 16.05: Kémia. (Ism.) 16.33: Hírek. 16.40: A nyelv világa. 17.10: Sakk-matt. 17.30: Mindenki iskolája. — 7. Földrajz. 18.05: 1. Kémia. 18.30: Reklámműsor. 18.35: Gótika kerekeken. Győr az ajtó alatt. A Horizont szerkesztőség műsora. (Színes!) 19.00: Reklámműsor. 19.10: Esti mese. (Színes!) 19.20: Tévétorna. (Színes!) 19.30: Tv-híradó. 20.00: Erdős István: Ciánkerék. Tévéfilm. (Színes!) 21.20: Művészeti magazin. (Színes!) 22.10: Tv-híradó. — 3.

MÁSODIK MŰSOR

20.00: Sylphide. Francia balettfilm. (Színes!) 21.10: Tv-híradó. — 2. 21.30: Rendezte: Dömölky János: Gorkij: Az áruló. Tévéjáték. (Ism.)

SZERDA

7.59: Tévétorna. (Színes! — Ism.) 8.05: Orosz nyelv. (Ált. isk. 5. oszt.) 8.35: Nyelvi továbbképzés orosz szakos tanároknak. (Színes!) 9.05: Játs, s lóll! Magyar nyelv és irodalom továbbképzés 1. osztályban tanító nevelőknek. 9.45: Francia nyelv. (Középisk. II. oszt.) 10.00: Delta. Tudományos híradó. 10.25: Olyan, mint a többi szombat. Magyarul beszélő angol film. (Ism. — Színes!) 11.45: Most mutasd meg. Társasjáték. (Ism.) 14.05: Orosz nyelv. (Ism.) 14.30: Nyelvi továbbképzés orosz szakos tanároknak. (Ism.) 14.50: Játs, s jóll! (Ism.) 15.30: Ahol mindenki felfedez. Matematika-továbbképzés pedagógusoknak, 1. osztályban tanító nevelőknek. 16.33: Hírek. 16.40: A Közösségszolgálat tájékoztatója. 16.45: Egészségünkért. Az Országos Egészségnevelési Intézet műsora. 16.55: Életet az éveknek. Nyugdíjasok műsora. 17.25: Rólunk van szó. Ifiúsági vitaműsor. A BOLGÁR TELEVÍZIÓ ESTJE: 17.55: Bevezető. 18.00: Bolgár ritmusok. Rövidfilm. (Színes!) 18.20: Dobrudzsai képek. Bolgár rövidfilm. (Színes!) 18.50: Egy falusi kézműveséről. Bolgár rövidfilm. (Színes!) 19.10: Esti mese. 19.20: Tévétorna. (Színes!) 19.30: Tv-híradó. 20.00: Éaj, hogy világítsl Magyarul beszélő bolgár film sorozat. — VII/1. rész. (Színes!) 21.25: Raina Kabaivanszka énekel. Bolgár portréfilm. (Színes!) 22.00: A halhatatlan várost. Bolgár rövidfilm. (Színes!) 22.20: Tv-híradó. — 3.

MÁSODIK MŰSOR

20.00: Álombetűs vallomások. Dokumentumfilm-sorozat. Szemes Piroska. (Ism.) 20.30: Dan Maclean műsora. Zenés film. (Színes!) 21.10: Tv-híradó. — 2. 21.30: Flatvárosi alattvalói. Magyarul beszélő olasz film. (Színes!)

CSÜTÖRTÖK

7.59: Tévétorna (sz.—Ism.). 8.05: Földrajz (ált. isk. 8. o.). 9.05: Fizika (ált. isk. 6. o.). 10.00: Énekeljünk együtt! Népdalcsokor. 10.05: Magyar nyelv és irodalom (ált. isk. 3. o.). 11.05: Kémia (ált. isk. 7. o.). 12.05: Földrajz (ált. isk. 7. o.). 13.55: Földrajz (ált. isk. 8. o.). 14.30: Fizika (Ism.). 15.00: Magyar nyelv és irodalom (Ism.). 15.25: Kémia (Ism.). 15.40: Földrajz (ált. isk. 7. o. — Ism.). 16.13: Hírek. 16.20: A Magyar Televízió Szabadegyeme. Otban a mai élővilágban (Ism. — sz.). 17.00: Perpetuum mobile. 17.45: Telesport. 18.10: Hadűzenet nélküli háború. Afrika szarván (Ism. — sz.). 19.00: Reklámműsor. 19.10: Esti mese. 19.20: Tévétorna (sz.). 19.30: Tv-híradó. 20.00: Jogi esetek. 20.45: Osztrovszkij: Tizenat. Dráma két részben a Miskolci Nemzeti Színház előadásában, felvételről. (14 éven felülieknek!)

MÁSODIK MŰSOR

18.23: Világnézet. A munka. 19.00: Francia nyelvtanfolyam. 19.15: Angol nyelvtanfolyam. 19.30: Tv-híradó. 20.00: A Nemzetközi Diákklub latinamerikai tagjainak zenés, táncos műsora (sz.). 20.40: Tv-híradó 2. 21.00: Magyar tudósok. Lisszák Kálmán akadémikus. 21.35: Utószezon. Magyarul beszélő NDK tévéfilm.

JUGOSZLÁV

KEDD

1. műsor

17.10: Magyar nyelvű tv-napló. 17.45: Üttörő Tv-híradó. 18.15: Olvasmány. 18.45: Szerbia zenei tájképei. 19.15: Rajzfilm. 20.00: Jelzések. 20.50: Akciók. 21.00: Hitchcock-ciklus: Hamis vád — amerikai film.

SZERDA

1. műsor

17.10: Magyar nyelvű tv-napló. 17.45: Távcső — gyermekműsor. 18.15: Szó és betű. 18.45: Csevegés a zenéről. 19.15: Rajzfilm. 20.00: Válogatás szerdán...

CSÜTÖRTÖK

1. műsor

17.10: Magyar nyelvű tv-napló. 17.45: Forrófejűek — gyermekműsor. 18.15: Tudomány. 18.45: Homokóra — vetélkedő. 19.15: Rajzfilm. 20.00: Külpolitika. 20.50: Választmányi tagok — drámasorozat (Ism.). 22.20: Álarcosból — opera.

PÉNTEK

1. műsor

17.10: Magyar nyelvű tv-napló. 17.45: Játszunk színházat. 18.15: Választási fórum. 18.45: Zenebarátok. 19.15: Rajzfilm. 20.00: A színpad fényei. 20.55: Én, Claudius — filmsorozat. 22.05: Az acélt megedzik — dokumentumsorozat.

SZOMBAT

1. műsor

15.15: Lahti: Si világbajnokság: síugrások (felvételről). 16.15: Sintérbogár — jugoszláv film. 17.45: Ellnek hívnak — gyermekműsor. 18.45: Színház a házban (ism.). 19.15: Rajzfilm. 20.00: Szerencsejátékos Cincinnatiből — angol játékfilm. 21.55: A legfontosabb a szerelem — szórakoztató-zenei sorozat. 23.00: Hét tv-nap.

PÉNTEK

8.38: Tévétorna (sz. — ism.). 8.45: Francia nyelv (középisk. IV. oszt.). 9.20: Ismeretterjesztő műsor gyerekeknek (Ism.). 10.05: Fizika (ált. isk. 7. o.). 11.05: Fizika (ált. isk. 8. o.). 11.45: Angol nyelv (középisk. IV. oszt.). 12.05: Világnézet (középisk. IV. oszt.). 13.05: Osztályfőnöki óra (középiskolásoknak). Honvédelmi ismeretek. Védekezés az ABV-fegyverek ellen. 14.50: Fizika (ált. isk. 7. oszt. — Ism.). 15.20: Fizika (ált. isk. 8. oszt. — Ism.). 15.45: Világnézet (Ism.). 16.28: Hírek. 16.35: Pedagógusok fóruma. Gyerekek funkcióban. I. (Ism.). 17.10: Postafiók 250. Takács Mária műsora. 17.25: Honnan jössz, hová mégy? A Szegedi Körzeti Stúdió műsora. 17.50: Mindenki közlekedik. Közlekedési műsor. 18.05: Reklámműsor. 18.15: Öt perc meteorológia, időjárás előrejelzés. 18.20: Szépen, jól magyarul. 18.30: A magas szerződő felek. A Horizont szerkesztőség műsora. 19.05: Reklámműsor. 19.15: Esti mese. 19.20: Tévétorna (sz.). 19.30: Tv-híradó 20.00: Delta. Tudományos híradó. 20.25: Kutatjuk a közvélményt. Szilveszter, 1977. A Szilveszteri műsor ismétlése (sz.). 22.05: Hofi Géza műsora (ism. — sz.). 22.45: Tv-híradó 3. 22.55: A háremhölgy. Elképzelhetetlen tévérport (ism. — sz.).

MÁSODIK MŰSOR

20.00: Henryk Szeryng zenekari hegedűestje. A Zene, zene, zene hangversenymelléklete. 20.25: Öt perc meteorológia (Ism.). 20.30: A modern festészet előfutárai. Angol filmsorozat VI/1. rész. Edouard Manet (ism. — sz.). 21.10: Tv-híradó 2. 21.30: Utószezon. Magyarul beszélő NDK tévéfilmsorozat III/2. rész.

SZOMBAT

7.59: Idősebbek is elkezdhetik. Tévétorna (Ism.). 8.05: Iskolatévé: Osztályfőnöki óra (ált. isk. 7. oszt.). 8.20: Új-Guinea őslakói között. NSZK színes film (ism.). 9.35: Mindenki közlekedik. Közlekedési műsor (Ism.). 9.50: A világ cirkuszai. A Humberto cirkusz (Ism.). 10.40: Életet az éveknek. Nyugdíjasok műsora (Ism.). 11.10: Égj, hogy világíts. Magyarul beszélő bolgár filmsorozat. VII/1. rész (Ism.). 13.57: Mozgás és viselkedéstormák az állatvilágban. Francia filmsorozat XIII/7. rész: A szitakötők. 14.25: FIDEM. Riportfilm a Nemzetközi Áremszövetség kongresszusáról. 15.05: Nádparipán. Barcsay Jenő. 15.35: Északi sí világbajnokság. Középsánc. Közvetítés Lahtiból, felvételről. 16.45: Reklámműsor. 16.50: Az első 365 nap a gyermek életében. NSZK filmsorozat. XII/7. rész: A gyermek most héthónapos. 17.15: Hírek. 17.20: Frontoperatőrök. A DEFA-Gruppe 67 dokumentumfilmje. 17.40: A másik 12 óra. I. rész: Anyagok, formák. 18.20: Panoráma. Jelenségek a világpolitikában. 18.45: Reklámműsor. 18.55: Egymilliót fontos hangjegy. A Televízió könnyűzenei műsora. 19.15: Cicaviziő. 19.20: Idősebbek is elkezdhetik. Tévétorna. 19.30: Tv-Híradó. 20.00: Gusztáv kihág. Magyar rajzfilmsorozat. 20.05: Gáspár Margit: Az állam én vagyok. Zenés vigjáték két részben. A Fővárosi Operettszínház előadása a váci Madách Imre Művelődési Központban, felvételről. 22.20: Tv-Híradó 3. 22.30: Az éjszaka kapui. Magyarul beszélő francia film.

MÁSODIK MŰSOR

20.00: Ének Michelangelóért. Hangversenykörvetítés a Sixtus kápolnából. Olasz film. 20.45: Tv-Híradó 2. 21.05: Utószezon. Magyarul beszélő NDK tévéfilmsorozat III/3. rész. 22.40: Szomszédom a feleségem. Magyarul beszélő angol tévéfilmsorozat, VIII/5. rész: Az abszolút vég.

VASÁRNAP

8.05: Idősebbek is elkezdhetik. Tévétorna (Ism.). 8.10: Mindenki iskolája. (A keddi adás ismétlése.) 9.10: Arago X—001. Francia rajzfilmsorozat. 7. rész: Az útvesztő. 9.25: Muzsikáló szerszámok. VI/2. rész: A doromb és a duda. 9.50: Süsü, a sárkány. Zenés bábjáték (Ism.). 10.45: Hírek. 10.50: Zenés múzeumi délelőtt. Közvetítés a Nemzeti Galériából. 11.20: A mi sulink. Vetélkedő műsor. 18.25: Reklámműsor. 18.35: A Közösségszolgálat tájékoztatója. 18.40: Esti mese. 18.50: Idősebbek is elkezdhetik. Tévétorna. 19.00: A HÉT. 20.00: Hírek. 20.05: Tetthely. Magyarul beszélő NSZK bűnügyi filmsorozat: A leszámolás. 21.25: Sporthírek. 21.55: Szuggesztió. Rendhagyó koncertfilm. Karolos Trikolidis Bruckner: I. szimfóniáját vezényli. 22.20: Hírek.

A XII. csertetői emléktúra versenykiírása

A KISZ Mecseki Szénbányák Bizottsága, a Mecseki Szénbányák Szakszervezeti Bizottsága ebben az évben is meghirdeti a csertetői emléktúrát.

A XII. csertetői emléktúra megrendezésére 1978. március 4-én kerül sor.

Az emléktúra megrendezésével méltó emléket kívánunk állítani az 1937. február 24-i csendőrsortűz bányász áldozatainak, köszöntjük a XI. világifjúsági és diáktalálkozót.

A túra útvonala:

A csertetői emléktúrát kb. 13 km-es távon, Vasas II. „Petőfi Sándor" Művelődési Ház—Csertető közti útvonalon rendezzük meg. Követjük azt az útvonalat, amelyen 1937 februárjában a tüntetők vonultak.

A csertetői emléktúrán a hagyományokhoz hiven részt vesznek szovjet és magyar katonafiatalok, bányász fiatalok, munkásőrök, BM-dolgozók, valamint a KISZ városi, járási bizottságainak csapatai.

Az emléktúra során a résztvevők a Kommunista Ifjúsági Szövetséggel, a VIT-tel kapcsolatos elméleti, kulturális, sportkérdésekre adnak választ, ügyességi, honvédelmi feladatokat oldanak meg.

Díjazás:

A csertetői emléktúrán résztvevő valamennyi versenyző megkapja a XII. csertetői emléktúra emléklapját. A túrán az első három helyezést elért csapatokat jutalmazzuk.

I. helyezett csapat: Serleg és oklevél a csapatnak. A csapat 1 évig őrzője lesz a csertetői emléktúra vándorserlegének és a KISZ Baranya megyei Bizottsága által alapított nagydijnak. A csapat tagjai tárgyjutalomban részesülnek.

II. helyezett csapat: Serleg és oklevél a csapatnak, tárgyjutalom a csapat tagjai részére.

III. helyezett csapat: Serleg és oklevél a csapatnak, tárgyjutalom a csapat tagjai részére.

A IV—V—VI. helyezést elért csapatok tagjai oklevél díjazásban és könyvjutalomban részesülnek.

Különdíj:

A KISZ Mecseki Szénbányák Bizottsága az emléktúrán legjobb helyezést elért szénbányász csapatnak különdíjat adományoz. A csapat tagjai 7 napos külföldi utazáson vesznek részt (Román tengerpart, Mamaia üdülőtelep) 1978. szeptemberében.

Benevezés:

A XII. csertetői emléktúrára a csapatok nevezéseiket írásban a KISZ Mecseki Szénbányák Bizottsága címére (Pécs, Komját Aladár u. 5.) küldjék meg.

A KISZ városi, járási Bizottságaitól egy 6 fős csapat nevezését várjuk.

A Mecseki Szénbányák KISZ-szervezetei az alapszervezetek számának megfelelő csapatokkal nevezhetnek (3 fő KISZ-es, 1 fő munkásőr).

Nevezési határidő: 1978. február 15.

Sikeres felkészülést, jó eredményeket kívánunk!

Mecseki Szénbányák Szakszervezeti Bizottsága

KISZ Mecseki Szénbányák Bizottsága

Szemléletváltozás szükséges

„...minket nemcsak a foci érdekel..."

Játékosértekezlet a gondok megoldására

Többször felvetett probléma volt az elmúlt évben a Komlói Bányásznál, hogy nemcsak a közönség pártolt el a csapattól, de jelentősen visszaesett a labdarúgószakosztály-vezetőség munkája. Az elnökségi üléseken többen kifogásolták, hogy csak névsor van, ami nem takar gyakorlati munkát. Október elején meg is alakult az új szakosztály-vezetőség.

Az azóta eltelt közel fél év alatt hatékony, szorgalmas munkát végeztek. A szakosztály-vezetőség feladatairól, tevékenységéről, terveikről beszélgettünk *Török Józseffel*, a Komlói Bányász elnökségének tagjával, a labdarúgó szakosztály társadalmi elnökével.

— Úgy próbáltuk összeállítani a szakosztály-vezetőséget, hogy a tagok a különböző részterületeken aktívan tudjanak tevékenykedni, s vagy szakmai, vagy az egyéb területeken állhassanak a szakosztály „szolgálatára".

● Milyen a vezetőség összetétele?

— A titkári teendőket *Appelshoffer Géza* látja el. Tagja a vezetőségnek *Petkó Frigyes*, Kossuth-bánya üzemvezető-helyettese, *Kerekes Ferenc*, a Központi Gépüzem vezetője, *Békássy Ferenc*, a szakmunkásképző intézet igazgatóhelyettese, *dr. Somogyi Károly*, a tanács vb-titkára, *dr. Kőfalvy Ede*, a tanács osztályvezetője és *Boday Ferenc*, az egykori NB I-es labdarúgó. Felosztottuk egymás között a feladatokat, s mindenkinek meghatároztuk a részfeladatokat. *Boday Ferenc* például, akinek edzői képesítése is van, tartja a kapcsolatot a vezető edzővel, Békássy Ferenc pedig az ifjúsági csapat és az utánpótlás kérdésével foglalkozik kiemelten.

● Mit tart a szakosztályvezetés legfontosabb feladatának?

— Tekintettel arra, hogy tevékenységünk társadalmi munka, a legelső feladatnak a segítségnyújtást, a megfelelő irányitást és az ellenőrzést tekintem. Mi nagyon nagy figyelmet szentelünk a nevelési problémák megoldására. Segítenünk kell biztosítani az edzők, nevelők munkafeltételeit. Oldunk meg most is olyan problémákat, ami nem a mi munkánk lenne, de szükséges, hogy mi foglalkozzunk vele. Véleményem szerint azonban nem szabad a társadalmi munkásoknak átvenni a fizetett alkalmazottak munkakörét.

● Pozitív értelmű véleményeket hallottunk eddigi tevékenységükről...

— Ennek örülünk. Ilyen rövid idő alatt nem lehet nagy eredményeket felmutatni, de mi is úgy érezzük, léptünk előre. Rögzítettük, hogy havanta tartunk értekezletet, s hetente megbeszélést az ozonnali feladatok elvégzésére. Első tevékenységünket hasznosnak ítéljük. A vezetők és a játékosok közötti megfelelő kapcsolat kialakitása érdekében meglátogattuk otthonukban a labdarúgókat. Azt szeretnénk, hogy a játékosok érezzék, minket nemcsak a foci érdekel a maga meztelenségében. Úgy szokták ezt mondani, aki nem érzi, nem ismeri az öltözői szagot, az a gondokon nem is tud segíteni. Szemléletváltozást szeretnénk elérni. A játékosértekezleten mindenkinek adva volt a lehetőség nehézségei feltárására. Mi pedig becsületesen, a kéréseket mérlegelve, végrehajtva beszélünk a játékosokkal, s ezután mi is kérünk, ha kell, követelünk. Így szeretnénk elérni a szellem megváltozását, a közösség kialakítását. Ezt a célt szolgálja, hogy az idei költségvetésbe, amit a szakosztályvezetés állít össze, kulturális kiadásokat is terveztünk. Változtatni szeretnénk a közönséggel való kapcsolaton is. S továbbra is keresünk olyan régi sportembereket, akik szakmai, gyakorlati segítséget tudnak adni részdolgok megoldására.

● Hogyan itéli meg a szakosztály erejét?

— Az első csapattal kezdeném. Ha a megmaradt „öregek" hozzák magukat, s „húzzák" a fiatalokat, képesnek tartom a csapatot arra, hogy a kitűzött célokat teljesítse. Előrelépni, csak a fiatalok beépülésével tudunk. A serdülőknél sok tehetséges gyerek van, a nagy többség azonban csak a testedzését, a mozgását csinálja. Az ifik jobbak. Elég megnézni azokat a fiatalokat, akik most kerültek a csapatba. Ügyes, rendes, becsületes gyerekek, megfelelő irányítással, edzésmunkával, neveléssel hasznos tagjai lehetnek az együttesnek.

● Sokszor emlitette a nevelési feladatokat, s tevékenységük nagy részét is ez jellemzi...

— Úgy érzem, ha az emberek tudatában rendet tudunk tenni, cselekedeteiket is ennek megfelelően irányítják. Fő feladat tehát a nevelés. Amennyiben a játékosok megértik, mit akarunk, érzik, hogy ott vagyunk mellettük, velük együtt akarjuk végrehajtani az elképzeléseket, létrejön az előbb már emlitett szemléletváltozás. Ez legtöbbször gólokban, pontokban nem jelentkezik, de ha a magatartásban, az odaadásban előrelépés mutatkozik, nem dolgoztunk hiába. Mert a lelkes, szívvel játszó tizenegyet még vesztesként is megtapsolják. Tudjuk azt is, hogy amikor nem megy a csapatnak, akkor kell a legtöbbet dolgozni. Mi ezt önként vállaltuk, kötelességünknek érezzük, s igyekszünk is legjobb tudásunk szerint teljiteni a ránk bizottakat...

G. G.

Török József: „A serdülőknél sok tehetséges gyerek van!"

Győztek az MBK várományosai

Váratlan események „zavarták" meg a Mecseki Bányász Kupa 5. fordulóját. A Komlón, a Fürst Sándor utcai iskolában rendezett verseny vasárnapi találkozóira három csapat, Zobák, a Mélyfúrók, és a KBSK „B" együttese nem jelent meg. A férfi I. osztályban továbbra is veretlen a Hosszúhetény és a Kun Béla Gimnázium öregfiúk csapata, s az eddig mutatott játék alapján a kupa sorsa minden bizonnyal kettejük utolsó fordulóbeli összecsapásán dől el. A férfi II. osztályban továbbra is Kossuth-bánya, míg a III. osztályban az Aknamélyítő gárdája áll az élen. A nőknél a Carbon vezeti a mezőnyt.

Eredmények, férfiak, I. osztály: Hosszúhetény—KBSK „A" 32—24, Gimnázium öregfiúk—Dambóvár 25—20, Vízmű—Központi Gépüzem 34—14, Villamosüzem—Gépkocsi Üzem 26—26. **II. osztály:** Kossuth-bánya—Egyházaskozár 24—17, MOM—Szénelőkészítő 32—26, Hidépítő—Kőbánya 24—28, a Városgazdálkodás—Zobák találkozón az utóbbi nem jelent meg. **III. osztály:** Béta—Mágocs 27—16, Steinmetz Szakközépiskola—Tanbánya 33—20, az Aknamélyítők—KBSK „B" és a Szakmunkásképző Intézet—Mélyfúró összecsapáson a hátul álló csapatok nem jelentek meg. **Nők:** KBSK „A"—Szakmunkásképző Intézet 17—11, KBSK „B"—Május 1. Ruhagyár 26—8, Steinmetz Szakközépiskola—Vízmű 11—8.

mb HIRDETÉSEK

Komlón, a szilvási iskola mellett garázs eladó. Érdeklődni: 81-820-as telefonon hétköznap 7—13 óráig.

Elcserélném komlói kétszobás szolgálati lakásomat két kisebbre. Válaszokat a Mecseki Bányász komlói szerkesztőségébe kérek „Megegyezés" jeligére.

Elcserélném Komló, Irinyi utcai két szoba, komfortos lakásomat hasonló központi fűtésesre. Cím a Mecseki Bányász szerkesztőségében.

Csoportelső a Vasasi Bányász

A hét közben és a hét végén folytatódtak a megyebajnokságban szereplő csapatok részére kiirt Steinmetz Kupa küzdelmei. A hétközi fordulóban a Vasasi Bányász csoportbeli legnagyobb riválisát, az Universitas PEAC együttesét győzte le 5—3-ra, majd a hét végén a pécsváradiakat verték 6—0-ra, s így csoportjukban az első helyen végzettek. Az István-aknai Bányász 1—0-ra kikapott a Zsolnay SE-től, míg a mázaszászvárlak 4—1-re verték a Gázmű tizenegyét.

Mezei bajnokság

Az elmúlt évekhez hasonlóan az idén is megrendezi a Komlói városi atlétikai szakszövetség a mezei futóbajnokságot. Az eseményre február 19-én, vasárnap délelőtt 10 órakor kerül sor a Komlói Bányász sportpályájának környékén.

Előzetes nevezés nincs, aki a rajtnál megjelenik, indulhat a versenyen. Az indulni szándékozóknak mezükre erősített papírlapon fell kell tüntetniük nevüket, iskolájuk, illetve üzemük nevét is. A mezei bajnokságot gyermekek, serdülő- és ifjúsági korúak és felnőtt KISZ-tagok részére rendezik 12 korosztályban. Az egyéni és csapatverseny győztesei és helyezettjei érem- és oklevéldíjazásban részesülnek.

Készülődik az Aeroflot

Előzetes számitások szerint az olimpia idején az Aeroflotnak napi 60 ezer utassal kell számolnia. A nagy tapasztalatokkal rendelkező szovjet légiközlekedési vállalat idejében felkészül az előtte álló feladatok megoldására. Így például nagy változások lesznek a Szemetyevói repülőtéren, ahol az új felszálló pályán és új repülőtéri épületen kívül érkezési csarnok és szálloda épül.

mb SPORT

Ötödik a Komlói Bányász

Az NB II. közelgő bajnoki rajtjára tekintettel az elmúlt héten az edzőmérkőzésekre fektették a hangsúlyt, a felkészülés során a Komlói Bányász labdarúgói. A Dunántúli Napló Kupa keretében három mérkőzést vívtak. A csoportmérkőzések során nem sok siker kísérte a szereplést, hiszen először az NB III. nyugati csoportjának második felében tanyázó Sellyétől 1:0-ra kikaptak, majd a Pécsi VSK-tól szenvedtek súlyos 5:0 arányú vereséget. (Csak vigasz lehet: a sellyeiek a PVSK-t is legyőzték, s az NB I-es PMSC s csak 11-es rúgásokkal bizonyult jobbnak náluk.) A vasárnapi helyosztón, az ötödik helyért játszott a Komló, s az ugyancsak NB II-es Szekszárdi Dózsa ellen már jobb volt a játék, s a győzelem sem maradt el. A Machl — Gáll, Fronebl, Lahó (Kovács), Barta — Gallai, Szabó, Gyurina (Schmolcz) — Lamn (Alt), Barka, Kopacz (Gruborovics) összeállítású együttes Gruborovics 11-esből lőtt góljával 1:0 arányban győzött, s végül az 5. helyet szerezte meg. Az összeállításból kitűnik, hogy egy héttel a tavaszi rajt előtt továbbra is sok a sérült. Hat olyan fiatal lépett pályára a szekszárdiak ellen, aki még nem játszott NB II-es mérkőzést.

A DNK során az őszi első csapat keretéből nem szerepelt Kolesánszky, Hohmann, Steib, Róth, Bányász, Fülöp, s Bien is csak egyszer védett. Nincs tehát könnyű helyzetben Csaba Gábor vezetőedző, hiszen vasárnap a BVSC ellen már a bajnoki pontokért kell küzdeni, s a középmezőnyben elfoglalt hely megtartásához vagy az esetleges előrelépéshez, pontok kellenének.

Sporteredmények

Zalaegerszegi Volán—Komló 85:70

Az elmúlt hét péntekén megkezdődött a küzdelem a női kosárlabda NB II-ben is a bajnoki pontokért. A Komlói Bányász női csapata Zalaegerszegen lépett pályára és a helyi Volán ellen 85—70 arányú vereséget szenvedett. A komlóiak legjobb dobói Szirtes, Hallós (23—23). A találkozó után Sopronba utaztak a játékosok, ahol egy ifjúsági csapatok részére kiirt kupán indultak, amelyen négy csapat vett részt. A komlóiak veretlenül, három győzelemmel végeztek az élen, s nyerték el a Ciklámen Kupát. A legtechnikásabb játékos Keszthelyi, a legjobb dobó Baranyai, míg a legeredményesebb azaz Egri Nándor (valamennyien Komlói Bányász) lett.

Komló—István-akna 25:15

Rangadóval folytatódott Pécsett, a városi sportcsarnokban a kézilabda DNK műsora. A férfi I. osztályban az NB I-es PMSC és az egy osztályival lejjebb szereplő Komlói Bányász csapott össze. Végig szoros mérkőzésen a piros-feketék 9—8-as félidő után 20—18-ra nyertek. A nap folyamán még egy mérkőzést játszott a Komlói Bányász, s István-akna ellen 25—15-re győzött. Az öregfiúk csoportjában a Pécsi Bányász legényei 18—10-re verték a keszttyűgyáriakat.

TOTÓ

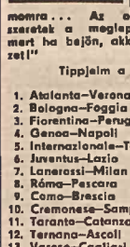

E heti totótippjeinket Faddi Zoltán, a Mecseki Szénbányák Gépkocsi Üzemének dolgozója adta: „Maximum eddig 11 találatot értem el, de az is hibaszelvényes totó volt. Ezek után áttértem a kollektív szelvényekre. Ez valamivel jobbnak bizonyult szóm-mora... Az olasz meccseknél szeretek a meglepetésekre menni, mert ha bejön, akkor nagyon jól fizet!"

Tippjeim a 7. hétre:

1. Atalanta—Verona	1 x
2. Bologna—Foggia	1
3. Fiorentina—Perugia	1
4. Genoa—Napoli	x
5. Internazionale—Torino	1 x 2
6. Juventus—Lazio	1
7. Lanerossi—Milan	x
8. Roma—Pescara	1
9. Como—Brescia	x
10. Cremonese—Sampdoria	x
11. Taranto—Catanzaro	1 x
12. Ternana—Ascoli	x
13. Varese—Cagliari	x
Pótmérkőzések	
14. Rimini—Bari	x
15. Lecce—Cesena	x
16. Avellina—Monza	x

A Sportfogadási és Lottó Igazgatóság közlése szerint a heti totónyeremények az illeték levonása után a következők: 13 találatos szelvény 1 db, nyereménye 1 719 987 forint, 13 plusz 1 találatos szelvény nincs, 12 találatos 43 darab, nyereményük 26 666 forint. 11 találatos 993 darab, nyereményük 1155 forint, 10 találatos 15 568 darab, nyereményük 110 forint.

23 éves a horgászegyesület

A Komlói Bányász Horgászegyesület 255 fős tagsága január 29-én tartott közgyűlésén hivatalosan is lezárta az 1977-es horgászévet azzal, hogy értékelték, elemezték az elmúlt év eredményeit, számba vették a fogyatékosságokat és közösen döntöttek az új horgászév teendői ügyében.

A közgyűlés egyértelműen és meggyőzően állapította meg, hogy az elmúlt év az egyesület 23 éves fennállása óta horgászeredmények szempontjából a legjobb volt. Az egyesület tagjai összesen 8412 kg halat zsákmányoltak, ez 2877 kilogrammal több, mint az 1976. évi eredmény volt. Az értékelt naplók szerint egy horgász átlagosan 37,9 kg halat fogott. Ez a fajlagos átlag várhatóan a megye legjobb egyesületi eredménye lesz.

A közgyűlés elmarasztalta a sikondai horgásztavak környezetének tisztántartására, a rend megtartására vállalt társadalmi munkájukat elhanyagoló horgászokat is.

Az idei horgászév kilátásait eredményesség szempontjából a közgyűlés ismét jónak ítélte meg, hiszen a sikondai vizeket jól telepítették. 4 és fél mázsa pontyot és 5 mázsa compóvadékot helyeztek a tavakba az ősszel, a még bennlévő állomány mellé. A halvédelem és a gazdálkodás javítására úgy határozott a közgyűlés, hogy a sikondai kistavon csak június 18-tól — a pontyívás befejezése után — szabadítják fel a horgásztilalmat, ekkor halfogóversennyel nyitják a horgászidényt a tavon.

A közgyűlés foglalkozott Komló környékén létesíthető újabb horgászvizek létrehozásának lehetőségével is. Ugyanis a horgászat iránti érdeklődés folyamatosan növekszik és ha ugyanakkor a vízterület változatlan nagyságú marad, akkor a horgászati lehetőségek erősen korlátozódnak. A szabad idő egészséges, kulturált módon való eltöltése — többek között horgászat kapcsán — társadalmi igénynyé vált, kívánatos formája, eszköze lett a pihenésnek, a tartalmasabb szórakozásnak. Fokozottabb jelentőségű az igény bányásztelepülések esetében, ahol többnyire mesterséges környezetben végzik nehéz munkájukat az emberek.

A közgyűlés végül az egyesületi vezetőségben megüresedett tisztségeket választással egészítette ki. Az egyesület ügyvezető elnökévé Kerner Józsefet, titkárává Szabó Józsefet választották meg.

VILÁG PROLETÁRJAI, EGYESÜLJETEK!

MECSEKI BÁNYÁSZ

Az MSZMP Mecseki Szénbányák és Komló város Bizottságainak hetilapja

XVI. évfolyam, 8. szám — ÁRA 1 FORINT — 1978. február 21., kedd

Pártnapok az üzemekben

Dr. Csendes Lajos, az MSZMP Központi Bizottságának osztályvezető-helyettese, a komlói pártbizottság nagytermében időszerű gazdaságpolitikai kérdésekről tartott előadást.

Előadás a gazdasági építőmunkáról

A héten folytatódnak, illetve befejeződnek a február 15-től rendezett pártnapok. Az előadók, a gazdasági építőmunkánk időszerű kérdéseiről adnak tájékoztatót.

A Mecseki Szénbányák hatáskörében február 21-én, 14.30-kor, Zobák-bányán.

22-én, 14 órakor, Pécs-Bányaüzemben és a Központi Gépüzemben, 15 órakor, a bányaigazgatóságon.

23-án, 15.45-kor, az Északbánya- és Brikettüzemben, 14 órakor, a Komlói Szénelőkészítő Üzemben, az Anyagellátó Üzemben, az Építési-, Gépkocsi Üzemben, 14.15-kor, a Pécsi Szénelőkészítő Üzemben, 14.30-kor a Karbantartó Üzemben.

24-én, 14.30-kor Kossuth-bányaüzemben lesz pártnap.

A Komló városi pártbizottsághoz tartozó üzemekben és intézményekben a következő időrendben tartják a pártnapokat: 22-én, 14 órakor a BAV komlói Üzemében:

23-án, 10.30-kor, a 12. sz. Volán komlói Üzemegységén és 15 órakor a városi tanácson.

Milliók a biztonságos munkavégzésre

Ülést tartott a szakszervezeti bizottság

Két, egymástól távollévő, ám vitathatatlanul fontos tevékenységet tárgyalt az elmúlt héten a Mecseki Szénbányák szakszervezeti bizottsága. Elsőként a vállalat tavalyi munkavédelmi intézkedési tervének végrehajtásáról készített értékelést és az idei munkavédelmi intézkedési tervet vitatták meg, majd a szakszervezeti bizottság irányításával működő művelődési intézmények tavalyi tevékenységének értékelését és az idei munkatervüket és költségvetésüket tárgyalták meg a testület tagjai.

A DOLGOZÓK BIZTONSÁGÁÉRT

A vállalat dolgozóinak biztonságos és egészséges munkafeltételeinek fokozására készített intézkedési tervben meghatározottak végrehajtásáról készített jelentés a főbb területeket elemezve elmondta, hogy a gázkitörés elleni védekezésük — tárgyi tényezőinek — színvonalának fokozására beszereztek 16 feszültségcsökkentő és kutatási célra alkalmas fúrógépet. Azonban elmondta azt is, hogy mindez 7-tel kevesebb a tervezettnél, így az idei évben újabb 11 érkezése várható. A személyi védelem fokozására 130 Oxy SR—45 oxigénes menekülőkészülék és 7000 SSz—7 M peroxidos menekülőkészüléket szereztek be. A tűzvédelem fokozására került beszerzésre nyolc HV 1000 típusú, három HF 320 típusú és négy HF 150 típusú habgenerátor. A tűzvédelmi vízcsőhálózat beépítése Zobák-bányaüzem kivételével, a tervezettnek megfelelően történt. A vállalat üzemeiben összesen 14 480 méter tűzvédelmi vízcsőhálózat került beszerelésre. A főbb bányaveszélyek eredményesebb leküzdésére a vállalat az elmúlt évben 43 millió 888 ezer forintot költött.

„A vállalat 1978. évi biztonságtechnikai és egészségvédelmi tevékenységét továbbra is a természeti erők leküzdése, a nehéz fizikai munka csökkentése, a dolgozók egészségének és testi épségének megóvása, a biztonságtechnikai fegyelem növelése, annak tudatosítása és a szakmai színvonal emelése kell, hogy jellemezze" — állapította meg az idei évre vonatkozó intézkedési terv.

A DOLGOZÓK MŰVELŐDÉSÉÉRT

A testület második napirendi pontként tárgyalta a vállalati szakszervezeti bizottság irányítása alá tartozó két pécsi művelődési ház előző évi tevékenységéről készített jelentést, valamint a két intézmény idei évre tervezett munkáját. Mint az a beszámolókból, szóbeli kiegészítésekből, valamint a vitában elhangzottakból is kiderült, két, egymástól merőben eltérő körülmények között tevékenykedő művelődési intézmény munkáját taglalhatták a bizottság tagjai. Amíg ugyanis a pécsszabolcsi Puskin Művelődési Ház viszonylag rendezett körülmények között végezheti munkáját, addig a vasasi Petőfi Művelődési Házban áldatlan állapotok uralkodnak. Olyannyira, hogy a művelődési házat be is kellett zárni a nagyközönség előtt. Így az intézmény nagytermes rendezvényt egyáltalában nem, míg a kiscsoportos foglalkozásokat is — objektív akadályok miatt — csak korlátozottan tudja fogadni, illetve azoknak működését biztosítani. Minden lehetőséget figyelembe véve, a bizottság azt a megállapítást tette, hogy mind a rendezett körülmények között működő Puskin, mind a sürgős felújítása miatt korlátozott tevékenységet kifejtő Petőfi Művelődési Ház keresse a lehetőségeket az üzemi kollektívákkal történő, még szorosabb és még gyümölcsözőbb együttműködésre.

K. L.

Eredményesen fejlődött az újítómozgalom

Az újítói tevékenység politikai feladat

A Mecseki Szénbányák pártvégrehajtóbizottsága 1975. június 5-i ülésén foglalkozott a vállalati iparjogvédelmi tevékenységgel. Az ott született állásfoglalás szerint az újítói tevékenység politikai feladat, a gazdasági célok végrehajtásának nagyon fontos eszköze és módszere. A mozgalom továbbfejlesztéséhez általános célként határozta meg, hogy az újítások jellege és témája a műszaki fejlesztés segítésére, tökéletesítésére, a termelékenység növelésére, a nehéz fizikai munka további könnyítésére, a bányabiztonság fokozására, a gazdaságosság növelésére irányuljon. Három év telt el a vizsgálat óta, a végrehajtó bizottság február 16-i ülésén ismét napirenrde tűzte a témát. A testületi ülés arra kereste a választ: vajon miként fejlődött ez időszak alatt az újítómozgalom, megszűntek-e azok a hiányosságok, amelyek akkoriban akadályozták a gyorsabb előrehaladást. Az ülésen megjelent *dr. Szalmási Lajos*, a Baranya megyei pártbizottság tagja, megyei főügyész.

Korábbi években is nagy gondot okozott, hogy a fizikai dolgozók közül kevesen kapcsolódnak be a mozgalomba. Ennek okát abban találták, hogy a fizikai állományban dolgozók hiányos műszaki felkészültségük miatt — ha a megoldást ki is dolgozzák —, nem szívesen foglalkoztak az újítások beadásához elengedhetetlenül szükséges adminisztrációval. A jelenlegi összesítések azt példázzák, hogy a fizikaiak újításkészsége egyenletesen növekedett: *míg 1975-ben az újítók 34, 1976-ban 37, 1977-ben 39 százaléka fizikai állományú dolgozó volt.* Köszönhető ez talán annak, hogy a felelős műszaki vezetők aktív segítséget nyújtottak a kidolgozáshoz, a munkahelyeken dolgozókat bátorították az eddig nem alkalmazott technikai, munkaszervezési, technológiai módszerek megvalósítására.

Az elbírálások rendeletekben előírt határidőn belül történtek. A szakértők által megállapított véleményekkel szemben általában az újítók meg vannak elégedve, bár több esetben az is előfordul, hogy az elbírálással nem értenek egyet. Tény és való, néha megesik a felületes értékelés, ennek azonban az az oka, hogy a szakértők fontos gazdasági munkát végeznek, nem fő foglalkozásuk az újítások elbírálása, így azután az idő „szorítása" miatt nem alaposan vizsgálják meg a rájuk bízott tervezeteket.

Az újításokról szólva fontos kérdésként vizsgálták a gazdasági hasznot. Három évet alapul véve pozitív eredményként könyvelték el, hogy kevés a már nem alkalmazott megoldások száma. A tényszámok alapján megállapítható, hogy 3 év elteltével az elfogadott javaslatok 86 százalékát, 2 év elteltével 93 százalékát, egy év elteltével 97 százalékát változatlanul és rendszeresen alkalmazzák. A gazdasági haszon nagysága is növekedett: míg 1975-ben 28 millió 574 060 forint volt, addig az elmúlt évben 35 millió 214 557 forint.

A végrehajtó bizottsági ülésen hozzászólók — *Zentai József, Keszler Ferenc, Papp Jenőné, Jankovics Remus, Gergő György és dr. Schwarcz József* — megállapították, hogy az elmúlt években eredményesen fejlődött a vállalatnál a mozgalom, fejlődött az iparjogvédelmi csoport tevékenysége is. Új határozatot nem hoztak, ellenben rámutattak arra, hogy az újítások továbbra is kapcsolódjanak a műszaki, gazdasági fejlesztés irányvonalához, segítsék a nehéz fizikai munka megkönnyítését és a bányabiztonság növelését. Nagyobb gondot kell fordítani az üzemen belüli és a vállalati propagandára, többet kell tenni a társvállalatok ilyen irányú tevékenységének megismeréséért.

A testületi ülés a továbbiakban egyéb ügyeket tárgyalt.

B. G.

Kitüntetések

A népi ellenőrzés megalakulásának 20. évfordulója alkalmából a Mecseki Szénbányák és Komló város hatáskörébe tartozó aktivistákat tüntettek ki. *Bobály János*, a Magyar Optikai Művek komlói gyáregységének vezetője, aki a NEB megalakulása óta tevékenykedik e területen, a Kiváló népi ellenőr kitüntetést vehette át.

A népi ellenőrzés emlékplakettjét kapták *Boday Barna* (bányaigazgatóság), *Bodor Mihály* (Béta-bánya), *Kalapis Ferenc* (Anyagellátó Üzem).

A népi ellenőrzés elismerő oklevelét érdemelték ki: *Ary Bálint* (bányaigazgatóság), *Csertai János* (bányaigazgatóság), *Haág József* (Pécsi Szénelőkészítő Üzem), *Hegybíró Béla* (bányaigazgatóság), *Kékes Ferenc* (bányaigazgatóság), *Kollár József* (Pécsbányaüzem), *Kóbor Imre* (bányaigazgatóság), *Kóbor Jenő* (Gépkocsi Üzem), *Molnár Emil* (Pécs-bányaüzem), *dr. Pál Tibor* (Vasasbánya), *Marton László* (Mecseki Tanbánya), *Pető Ferenc* (Pécsi Szénelőkészítő Üzem), *Skoda Béla* (bányaigazgatóság), *Szabó Rezső* (bányaigazgatóság) és *Várkonyi János* (bányaigazgatóság).

Kinevezés

A Mecseki Szénbányák pbvégrehajtó bizottsága és a megyei munkásőrparancsnokság javaslata alapján a munkásőrség országos parancsnoka *Tóth Tibort*, a Steinmetz Miklós zászlóalj parancsnokává nevezte ki február 1-i hatállyal. Tóth Tibor eddig a zljpk helyettesi tisztséget töltötte be. A zászlóaljparancsnok helyettese *Kirsching János* lett, aki eddig a Külfejtési Üzem művezetőjeként tevékenykedett.

Június 1—4.: nemzetközi gyermekkórus-fesztivál Komlón

Kis „VIT" Sikondán

Ebben az esztendőben június 1. és 4. között immár negyedszer rendezik meg a Kodály Zoltán gyermekkórus találkozót. Az elsőre még 1972-ben került sor, s azóta kétévenként visszatérően nagy sikerrel folytatódott a zenét kedvelő diákok, pedagógusok találkozója.

Az eddiglekhez hasonlóan most is négy-négy hazai és külföldi együttes szerepel a fesztiválon, de felléptek még vendégegyüttesek is. Idevárnak kórusokat az NDK-ból, Lengyelországból, Bulgáriából, Ausztriából, Olaszországból, Szovjetunióból, valamint Szegedről, Kaposvárról, Nyíregyházáról, Budapestről, Pécsről. Ezek az együttesek nagy sikerrel szerepeltek az utolsó kórustalálkozókon.

Az együttesek június 1-én, csütörtökön délután érkeznek Komlóra. Másnap délelőtt a Lenin-téren, minden csapat felvonja nemzeti zászlaját, elénekli himnuszát, este hangversenyeket adnak Pécsett a Liszt-teremben, illetve Komlón, a pártbizottság nagytermében. Szombaton délelőtt „kis VIT"-et rendeznek Sikondán, ahol a gyerekek kötetlen körülmények között találkozhatnak majd egymással. Délután a főtéren valamennyi fesztiválkórus és Komló összes általános iskolájának kórusa bemutatkozó műsort ad. Este ismét hangversenyekre kerül sor Pécsett és Komlón, így mindkét város zenétkedvelő közönsége megismerkedhet valamennyi együttessel.

Vasárnap délelőtt a komlói általános iskolák fogadják a vendégeket beszélgetésre, éneklésre, ebédre. Este gálaműsorral záródik a találkozó. Másnap a magyar együttesek hazautaznak, a külföldieknek egynapos kirándulást szerveznek, hazánk valamelyik szép városába.

Valamennyi kórusnak kötelező Kodály-, illetve Bartók-műveket bemutatni, emellett hazájuk népzenéjéből adnak ízelítőt, így megismerkedhetnek egymás kórusművészetével, zenéjével. **Versengés** nem lesz: a találkozó fesztiváljellegű, bár a zsüri — amelybe **Batka Valériát, Csányi Lászlót,** a Magyar Rádió és Televizió gyermekkórusának karnagyát, **Farsang Árpád, Balázs Árpád** karnagyokat hívták meg —, díjakat, jutalmakat ad át a legjobbaknak.

Az eddigi három alkalommal szakmai találkozóra nem került sor, most viszont az ország különböző megyéiből 60 pedagógust, szakfelügyelőt várnak „A kóreneklés helyzetéről, időszerű feladatairól" szóló előadásokra, korreferátumokra, szakmai tanácskozásokra.

A találkozó sikeres lebonyolításához hozzájárul a Kulturális, az Oktatási Minisztérium, a Baranya megyei Üttörő-elnökség, a Komló városi Tanács, a Mecseki Szénbányák; ajándéktárgyakkal a város üzemei, valamint az előkészítő bizottság, amelynek tagjai: **Gálfi Istvánné,** művészeti igazgató-helyettes, **Tóth Ferenc,** a Kodály Zoltán kórus karnagya, **Vörnai Ferenc,** megyei szakfelügyelő, **Horváth Mária** szakfelügyelő, **Bocz György,** a Kodály Zoltán Általános iskola igazgatója, **Páll Lajos,** a városi művelődési központ igazgatója, **dr. Varga János,** közművelődési felügyelő, **Rácz Sándor,** a városi tanács művelődési osztályának vezetője.

— pd —

A Kodály Zoltán Ének-Zene-tagozatú Általános Iskola kórusa műsort ad a magyar—szovjet barátsági, együttműködési és kölcsönös segítségnyújtási egyezmény megkötésének 30. évfordulója alkalmából Komlón rendezett megemlékező ünnepségén.

Élenjáróink

VASAS-BÁNYÁRÓL

Csik László segédvájár az előkészítő körletben.

Herr Károly, a termelőkörlet vezetője. A Munka érdemrend ezüst fokozatával tüntették ki, 38 éve dolgozik a vállalatnál.

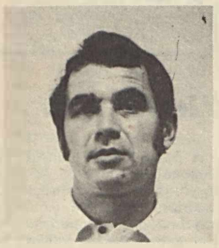

Németh Imre föld alatti mozdonyvezető, a Munka érdemrend ezüst fokozatával rendelkezik.

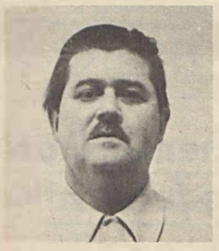

Peti János szállítógép-kezelő. A Bányász Szolgálati Érdemérem arany fokozat tulajdonosa, 34 éve dolgozik a vállalatnál.

Szlonyinka Lászlóné számviteli ügyintéző. A Bányász Szolgálati Érdemérem ezüst fokozatával tüntették ki. Valamennyien a vállalat kiváló dolgozói.

MECSEKI BÁNYÁSZ

Az MSZMP Mecseki Szénbányák és Komló város Bizottságának hetilapja

Felelős szerkesztő:
DR. CSÓKA MAGDA

Szerkesztőség:
7621 Pécs, Déryné utca 9.
és
7300 Komló, Lenin tér 1.
Tel.: 11-337 (Pécs), 82-503 (Komló)
Üzemi: 13-40, 13-41

Kiadja:
Baranya megyei Lapkiadó Vállalat
7601 Pécs, Hunyadi út 11.

Felelős kiadó:
BRAUN KÁROLY

Készült Saphir 96-os ofszet rotációs gépen a Pécsi Szikra Nyomdában

Felelős vezető:
SZENDRÖI GYÖRGY

Terjeszti: a Magyar Posta
Előfizethető:
A Mecseki Szénbányák üzemelben, Komlón az üzemi munkaügyi csoportoknál és a városi tanácson

Index: 25-212.
ISSN 0134—0956

Tíz eredményes esztendő

■ Csökkent a tőkés bérmunka
■ Komlón piacképes terméket gyártanak

A hatvanas években az ország számtalan községébe, kis városába telepítettek ipart, hogy az ott élő embereknek munkát adhassanak. A Május 1. Ruhagyár néhány esztendő alatt *Cegléden, Karádan, Marcaliban, Dorogon, Üreglakon, Siófokon, Túrkevén, Szolnokon* hozott létre gyáregységet, *Komlón* 10 esztendeje, 1968. augusztusában kezdtek a termeléshez. Fekete Lászlótól, a Május 1. Ruhagyár igazgatófőmérnökétől a kezdeti évekről érdeklődtünk.

— A komlói telep létrehozásában nagyon sokat segített a városi tanács, hiszen beinduláskor egyáltalán nem rendelkeztek szakemberekkel. Mind a terület kiválasztásában, mind az emberek reszort beosztásánál figyelembe vettük tanácsaikat. Az azóta el-

— Ez azt jelenti, hogy mind minőségben, mind mennyiségben megfelelő árut állítanak elő?

— Igen, de az is igaz, hogy sokszor kétszer-háromszor is vissza kell „dobni" a szalagon a terméket, míg az I. osztályú minősítést eléri. Az utóbbi években javult a munka színvonala, bizonyos mértékben csökkent a munkaigényesség, így tehát nőtt az elkészített darabszám. Az egy órára eső darabtermelés 10 százalékkal növekedett. Szervezettebb lett a munka, csökkent az átállások száma, jobbak lettek a munkafeltételek. A teljesítményszínvonal 96-ról 97,7 százalékra növekedett, de szeretnénk ezt még feljebb jebb „hozni", hiszen a fővárosban 117 százalék.

— A jó munkavégzéshez megfelelő körülmények szükségesek. Mit terveznek a jövőben ezek javítására?

— Szeretnénk új vasalógépeket, ragasztópréseket beállítani. De emellett, mivel az ipari iskolánkat lebontják, s a raktárépületünk életveszélyessé vált, kértük, hogy a ruhaipar, illetve a munkásszálló közötti „nyaktagot" folyosókat adják nekünk — hiszen azok úgyis kihasználatlanok — a tanításokhoz. Az új raktárunkat pedig a gyártelep mellett levő — jelenleg üresen álló — területen szeretnénk létrehozni.

— Sokat tettek azért, hogy a megfelelő utánpótlást, szakmunkásképzést biztosítsák, ezért is hozták létre a ruhaipari szakközépiskolát a Kun Béla Gimnáziumban.

— Eddig már 18 fiatalunk érettségizett le, s jelenleg is 21-en tanulnak, de a felnőtt szakmunkásképzésen, amely két éves, 24-en vesznek részt. A jövőben egyébként nagyobb energiát kívánunk kifejteni az általános iskolákban, gimnáziumokban, hogy megkedveltessük e szakmát.

— Dolgozóiknak több mint kilencven százaléka nő, vajon a nőtöbbség érződik-e a vezetésben?

— A művezetők, szalagvezetők már egy-egy kivételtől valamennyien nők, s éppen a múlt héten neveztük ki az új műszaki vezetőt, a fiatal Mátyusné személyében.

— A gyáregység dolgozóinak átlaglizetése több mint 2500 forint, ami nem is rossz, de bennünket az is érdekelne, hogy másutt mennyi?

— Általában hasonló. Budapesten több 200—300 forinttal, de ez természetes, hiszen régibb a gyár, nagyobbak a hagyományok, s emellett gyártáselőkészítést, szabást, varrást is végeznek, vagyis minden folyamatban részt vesznek.

— Egy évvel ezelőtt nagyon szép kabátokat készítettek bérmunkában a komlóiak a hollandoknak. Most viszont leálltak, bérmunkát egyáltalán nem végeznek. Miért?

— Valóban régebben nagyon jelentős bérmunkát vállaltunk. És ennek jó néhány előnye volt, nem volt gond az alapanyagokra, sokszor előre ki is szabták a termékeket, és nem utolsósorban nem igényelt forgóeszközt. De országunk érdeke azt kívánja, hogy növeljük a saját termékek gyártását, s csökkentsük a bérmunkát, így tehát jövőben csak akkor végeznek bérmunkát a komlóiak, ha profiljuknak megfelelő termékeket kívánnak előállítatni a külföldi partnereink.

— A jövőben változtatni kívánnak a termékgyártáson?

— Szeretnénk a férfikabátgyártást kiszélesíteni és ebből még többet exportálni. Különösen keresettek külföldön a ballonkabátok, s mivel ezt nem készítik a komlóiak, ebben nem lesznek érdekeltek.

— A Május 1. Ruhagyár termékeinek jelentős részét exportálja keletre is, nyugatra is. Hol áll termékeivel a világpiacon?

— Örömmel mondhatom, hogy nagyon előkelő helyet foglalunk el, hiszen nagy munkaigényességet követelő, kistételű exportok tekintetében jóval a középmezőny felett állunk. Sajnos a nagytételű, kevés munkát igénylő, készáruk exportjával nem vehetjük fel a versenyt, sem Indonéziával, sem Japánnal. E tény megváltoztatása miatt kötöttünk szerződést a Levis Strauss céggel, farmerok gyártására.

— A tizéves jubileum tehát pozitívan számol be az eredményekről. Ha csak az 1977-es esztendőt nézzük, akkor arról mit mondhatunk el?

— A számok azt mutatják, Komlón jelentős a fejlődés és az elmúlt esztendő jól sikerült. A leterhelés növekedett, a piacképesség fokozódott, a termelékenység növekedett, a tervet túlteljesítették, a káderutánpótlás biztosított... Még folyik az a verseny, a „Kiváló gyáregység" cím eléréséért.

De annyit már most is elárulhatunk, hogy a komlóiak ott vannak a legjobb első három között.

Pálfi Diana

Gyászolunk

Tizenhét tatabányai szénbányász halálát gyászolják a mecseki bányászok. Váratlanul és sajnos visszavonhatatlanul hangzott, majd terjedt el villámgyorsan a hír környezetünkben: „Tatabányán tömeges baleset történt!" A tömegkommunikációs közlemény röviden így szólt: „A Tatabányai Szénbányák 12/A aknájában csütörtökön 12 óra 40 perckor sújtólégrobbanás történt. A bányamentők azonnali beavatkozással, gyors és jól szervezett műszaki intézkedésekkel tizenkilenc bányászt kimentettek, a szerencsétlenségnél életét vesztette tizenhét bányász, kilenc sorsa pedig ismeretlen. A mentési munkálatok tovább folynak. A robbanás keletkezésének okát szakértők bevonásával vizsgálják."

A közvélemény már értesült a baleset részleteiről is, hiszen az országos lapok helyszíni riportokban számoltak be a mentési munkálatokról, az önfeláldozás nagyszerű példáiról. A vizsgálattal megbízott kormányszervek, az iparág, a trószt és a vállalat illetékesei mindent megtesznek a körülmények kivizsgálására. Az oroszlányi bányamentők önkéntesen siettek a tatabányaiak megsegítésére, a Mecseki Szénbányák bányamentőinek hat raja, harminc bányásszal áll készenlétben az esetleges indulásra. Mások telefonok és táviratok százain keresztül érdeklődtek az élők és a holtak felől.

Az emberek számára mindig kegyetlen halál ez alkalommal olyan munkásrétegből szedte áldozatait, akik a közösségért érzett felelősségüknek, az összetartozás igényének, egymás munkája megbecsülésének már számtalanszor tanúságát adták. Ezért hatott olyan bénítóan a hír, ezért kíséri az eseményeket az egész ország lakóinak szolidaritása. Az élők mindent megtesznek a bajbajutottak megsegítésére, csak egyet nem tehetnek: nem tudják visszaadni az apákat és férjeket, a testvéreket és a barátokat, a munkatársakat, az elhunyt szénbányászokat. Az eltűntek megkeresésére még lapzártakor is folyik a küzdelem. A küzdelem, amely ezen a tragikus februári hétvégén százezrek szeme előtt folyik, de amelyet a bányászok nap mint nap folytatnak munkahelyeiken a természet vak erői, az emberi mulasztások ellen. Amilyen szépnek és férfiasnak mondott ez a szakma, olyan veszélyes is. Nem képzelhető el a bányászkodás magasfokú hivatástudat, elmélyült szakmai felkészültség és a bányászok kollektívája melletti elkötelezettség nélkül.

Ezúton is részvétünket fejezzük ki a Tatabányai Szénbányák kollektívájának az őket ért gyászért. A Mecseki Szénbányák dolgozói együttéreznek velük és kívánják, hogy bányásztársaik mielőbb úrrá legyenek a baleset okozta nehézségeiken. Meghajtjuk fejünket az elhunytak hozzátartozói előtt, akiknek mély fájdalmában osztozunk és nem felejtjük el azokat, akik hivatásuk teljesítése közben örökre elbúcsúztak az élettől.

Cs. M.

A jelszó: „Termelj többet, jobban élsz!"

A felszabadulási munkaverseny egyik fontos politikai érve volt, hogy ráirányítsa a figyelmet az MDP KV 1953 októberi határozatára, amely jó politikai alapot igyekezett teremteni a szocialista munkaverseny-mozgalom folytatásához. Baranyában egyik legfontosabb agitációs érv a termelési versenyek mellett éppen az volt, hogy olyan országos mozgalmak, mint a Molnár-féle 100 méteres és a Ruffli-mozgalom, Baranyából indultak el és szerezték hírnevet megyénk bányászainak. Az agitáció érintette a munkás—paraszt szövetség kérdéseit: „1945 óta a munkásosztály mindig élen járt, tettei nemcsak saját sorsának, de szövetségesének, a dolgozó parasztságnak életét is szebbé tették."

Dr. Temesvári Tibor:

Termelési mozgalmak a szénbányák területén (1948-1953)

EMLÉKEK, EMLÉKEZÉSEK

Sudár Ferenc Kossuth-díjas, ma 68 éves, rokkantsági nyugdíjas, 1956-ban nyugdíjazták. Néhány mondatát a keserűség, talán a csalódottság jellemzi. Húsz évig 1900,– Ft nyugdíja volt. Csak az utóbbi időben sikerült javítani helyzetén. Ma már – a nyugdíjszelvény tanúsága szerint 2890,– Ft-ot kap kézhez.

Volt munkahelyéről, vezetőiről, a Mecseki Szénbányák gondoskodásáról faggatom. Minden támogatást megkap – mondja. Néha eljönnek hozzá, meglátogatják. Amikor volt lába, akkor inkább ő ment. Sokat küszködött a nyugdíja felemeléséért, úgy látja nem volt hiábavaló.

András-aknán dolgozott, s mint fiatal, a DISZ felhívására olyan fejtésekben vállalt munkát, ahol igen nehezen lehetett eleget tenni a követelményeknek. Kossuth-díjat 1949-ben kapott, ötszörös sztahanovista és élmunkás, volt országgyűlési képviselő. Sok egyéb funkciója mellett tagja volt az MDP Megyei Bizottságának.

– Még ötven éves sem volt, amikor nyugdíjazták. Miért?

– Harminchét évig dolgoztam a bányában, tönkrementem.

– Akkor miért kapott ilyen alacsony nyugdíjat?

– Köztudott dolog, hogy azok a bányászok, akik 1959. január 1. előtt lettek nyugdíjazva, hasonló helyzetben voltak. Megaztán nálam az is sokat számított, hogy sok volt az urasági műszakom. Mi ezt úgy mondtuk akkor. (Ma érdekvédelmi műszaknak mondjuk.) Úgy emlékszem, hogy az urasági műszakokat, amikor éppen közügyeket intéztem, vagy mások ügyeivel foglalatoskodtam, 40,– Ft-tal számolták el, míg a többiek, akik a termelésben dolgoztak, 120,– Ft-ot kaptak. A nyugdíjalapom kiszámításánál tehát rálizettem arra, hogy a párt a munkám alapján kiemelt. Így lett alacsonyabb a nyugdíjam csak azért, mert a termelési műszakok helyett az urasági műszakszám emelkedett, amit mi bányásztársaimmal még most is buliműszakoknak nevezünk.

Az akkori időkről kérdemez. Nemigen emlékszik, sokat gondolkodik a mondatokon. Ő azt mondja, *„mindenki egyforma feltételekkel indult, minden embernek volt szava, igen sokat dolgoztunk. Ma már nem emlékszem pontosan, de azt hiszem, 1949-ben volt, hogy a csapatom évi átlagteljesítménye – és ez nagy szó volt akkor – 192 %-os volt. Nagyon jó dolognak tartottam, hogy a kiszállás után a faliújságon, vagy akár a dicsőségtáblán már másnap láttuk az eredményeket, kell-e hajtani, vajon hol állunk a versenyben, tudtam naponta, hogy mit kerestem."*

Felesége közbeszól: *„Akkor nem volt jó a bányászoknak, a mai helyzetet össze sem lehet hasonlítani azokkal az évekkel. Ma a bányászokat megbecsülik, nemcsak néhány embert, hanem mindenkit, akik megtelelően állnak a munkához és jól dolgoznak. Aztán a gépesítés, a technika, a szilikózis elleni védekezés, az anyagi és erkölcsi ösztönzés ma olyan lehetőség, amit akkor el sem lehetett képzelni.*

Szokola Ferenc nyugdíjas, Pécs, Szigeti út 47.

Ma a Szakszervezetek Baranya megyei Tanácsának elnöke. Bányászember volt. Ismeri az 1948–53-as idők szinte minden eseményét. Nehezen formálja a mondatokat, még a szavakon is elgondolkodik.

„A jelennek és a jövő mozgalmainak valahol ez az időszak adja igazán politikai bázisát. Ma abba a hibába esünk, hogy csak a rosszat látjuk. Ez a szemlélet nem helyes, az események jó és rossz oldaláról is beszélni kell. Sudár Ferencnek bányamestere voltam sokáig. Figyelemmel kísértem útját, drukkoltam neki nemcsak akkor, hanem most is."

Sokat beszél a Ruffli-mozgalomról. *„Nem az volt a baj, hogy a magyar szénbányászat és itt most magunkra is gondolok, pécsi bányászokra, szovjet módszerek bevezetésével akart, vagy akartunk nagyobb termelési eredményeket elérni, hanem az, hogy ezeket a módszereket kritikátlanul vettük át és azt hittük, hogy ami a Szovjetunióban jó, az nálunk is jó lesz. Ezt a bányászok már akkor is tudták, véleményük mégsem érvényesülhetett."*

Mi volt a teljesítmény igazi mércéje?

„Abban az időben a ‚Termelj többet, jobban élsz' jelszó is erre utal a mennyiség volt az érdekes. Voltak ugyan a minőségre utalások, de ezek igazán egy-egy verseny minősítésénél nem lehettek figyelembe véve. A kiugró teljesítmények, a nagy egyéni kezdeményezések – nem akarok megsérteni senkit –, de a normák fogyatékosságaira is visszavezethetők. Ezek a teljesítmények ma már nem úgy csillognak, mint akkor, érthető is. Egy-egy vállalkozás nagy propagandát is kapott és azt is látni kell, hogy a sajtó abban az időben nem volt mentes a túlzásoktól. Ezeket az eredményeket kétessé teszi az is, hogy azokat a munkahelyeket, ahol éppen a dolgozók munkaversenyben voltak, az átlagosnál jobban előkészítették, nem törődtek azzal, hogy ez gazdaságilag nem sokat hoz a konyhára. A versenyfeltételek ilyen felülről szervezett biztosítása az egyenlőtlenséget hordozta magában, voltaképpen a mozgalom fékezőjévé, gátjává vált."

TANULSÁGOK, KÖVETKEZTETÉSEK

„A munkaversenyek még a szocialista fejlődés kezdeti szakaszán a szocialista termelési viszonyok közepette bontakoztak ki, fejlődésünk sajátos jelenségei a termelés fokozására, a tartalékok feltárására ösztönzött a versenyformák sajátos eszközeivel és módszereivel. Bevezetésük a magyar gazdaságba az állam gazdasági szervező funkciójának fejlesztését szolgálta.

Ezeknek a mozgalmaknak Magyarországon nem volt hagyománya. A párt erejét az illegalitás nehéz éveiben más tennivalók kötötték le. A békés alkotómunka, még ha ez sok belső gonddal is járt, jelentette az igazi feltételt, amelyek között kiszélesítésükre, népszerűsítésükre lehetőség kínálkozott. A történelmi körülmények következtében – azt hiszem ez természetes – a Szovjetunió termelési tapasztalatai jelentették a hazai mozgalmak alapját. Ez egyben támpontot jelent megítélésüknél, minősítésüknél is.

A pécsi szénmedence versenymozgalma, jelentőségénél fogva, meghatározta megyénk korabeli termelési versenyeinek karakterét. Tanulságai, eredményei és hibái egyet jelentenek a megyei mozgalmak megyei szintű értékelésével, hiszen a bányászat alapvető meghatározója ma is megyénk gazdasági arculatának."

(Vége)

Tatabányalak tervezték a víztelenítőt

1914 óta működik a pécsi szénmosó

Céltudatos munkával igazodnak a Dunai Vasmű igényeihez

Hatvannegyedik életévébe lépett a Pécsi Szénelőkészítő Üzem. Az európai szinten is előkelő helyen álló Pécsújhegyi szénmosó több, mint hat évtizede dolgozza fel a Mecsek kincsét, a fekete szenet. Szabados György főmérnökkel az üzem történetéről, jelenéről és terveiről beszélgettünk.

– 1914-ben, a kiváló tervezési és kivitelezési munkák után kezdett üzemelni a szénmosó. Feladata: az aknaszén osztályozása, a brikett előállítása. A beindulást követő években csak a szén durvább osztályozására volt lehetőség. A módszer 13 évig „élt". 1927-ben az aprószén minőségének romlása hozta magával a korszerűsítés szükségességét, az aprószénmosás megteremtését. Az üzem életében ez a fordulópont a jó minőségű aprószén előállítását eredményezte. A fejlődéssel egyidőben azonban egy újabb probléma is jelentkezett: a szén mosásakor keletkezett iszapszén elhelyezése, tárolása, majd értékesítése. Hamarosan megoldás született: kialakították az egész üzemet körülvevő iszaptórendszert, majd gépesítették a közismert nevén slamm kitermelését. A szénmosó ebben a „felállításban", változás nélkül 1957-ig működött.

● A felszabadulás után bővült a fogyasztók köre, amelyek közül is az első helyre a kokszolható feketeszenet igénylő Dunai Vasmű lépett. Az akkori fejlettségi szint már bizonyára nem felelt meg a megnövekedett igényeknek. Mi volt a fejlesztés következő fázisa?

– Első lépésként kidolgozták azt a technológiát, amelynek révén a Dunai Vasmű megfelelő kokszolható szenet kapott. Növelték a kapacitást. Az 1957-ben üzembe helyezett berendezéssel 240 tonna/óráról, 360-ra emelkedett a nyersszénfeladás. A háború előtti és alatt használt rendszer elavult, így az aprószén előállítására új eljárást dolgoztak ki. Ezáltal az elődúsított kokszszén mennyisége megduplázódott. Az egész beruházás nem kevesebb, mint 94 millió forintot tett ki.

● A nagyösszegű beruházás teljes mértékben megoldotta az előzőkben már vázolt gondokat?

– Számottevő változás és ezzel együtt eredmény született, ám összességében megoldásra váró feladat bőven maradt még. Ezek közül három különösen gyors megvalósítást igényelt: a durvamosó gépi és villamos berendezéseinek cseréje, a kokszszén nagy hamutartalmának megszüntetése, valamint az iszapszén-gazdálkodás. A közel 100 ezer tonna befogadóképességű és az egész üzemet körülvevő iszaptórendszer ez időre teljesen feltöltődött.

● Az üzem életének jelentős állomása és újabb határköve 1969. Az eltelt 12 év alatt ismét alapvető változásokon ment keresztül az újhegyi szénmosó. Konkrétan mi is történt ez idő alatt?

– Az üzem 1969-re érte el azt a fejlettségi szintet, amikor terméke maradéktalanul értékesítésre került. Köztudott, hogy közben a bányaszerkezet is erőteljes változáson esett át, s a szénigény is jócskán megemelkedett. Az üzemnek mindenkor ehhez a folyamatosan átalakuló népgazdasági háttérhez kellett igazodnia. Itt említem meg, hogy a bányászat oly sokat emlegetett hőskorában, hosszú éveken keresztül napi 24 órát üzemelt a mosó, és legfeljebb csak üzemzavarok idejére állt le a termelés.

– E kis kitérő után – folytatta a főmérnök – térjünk vissza témánk alapgondolatához. A durva szén mosása 1967-ben oldódott meg, amikoris üzembe állították a nehézszuszpenziós-statikus mosókádat. Hamarosan megoldódott az akkor még nyitott iszapszénkérdés. Tatabányán létrehoztak egy víztelenítéssel, széndúsítással foglalkozó csoportot. Nekik köszönhető, hogy megtervezték, majd kivitelezték üzemünknek az iszap-víztelenítőt. E berendezés beállításával a technológiák több évtizedes korszerűsítési folyamata befejeződött.

● A régi fotókat összehasonlítva az üzem jelenlegi képével úgy tűnik, külsőleg nem sok változás történt a több, mint hat évtized alatt.

– Apró részletektől eltekintve semmi. Az 1914-ben felépített üzemépületek szilárdan ellenálltak az elmúlt évtizedek viharainak, s még ma is biztos támaszai, alapjai az üzem további fejlődésének.

● Mielőtt erről is szó esne, ne feledkezzünk meg arról, mi is történt 1969 óta, napjainkig. Igaz, közbeesett egy „holt időszak", amely természetesen itt is éreztette hatását. Az ezt követő időszakban viszont ismét a népgazdaság fókuszába került a szénbányászat. Az üzemben a 70-es évek milyen változásokat hoztak?

– A technológiai folyamatok még ma is változatlanok. A fejlődés, a fejlesztés egy másik formája azonban állandó kísérő jelensége üzemünknek. Kialakult a képzett szakemberekből álló kollektíva. Jó felkészültségük, az üzem profiljába vágó szakmai tudásuk révén a részfolyamatok, a berendezések egyes részei, a termelés hatékonyságának érdekében állandóan korszerűsödnek. Hosszú lajtsromot állíthatnánk össze a termelést segítő, népgazdasági hasznot jelentő újításokból. Műhelyeinkben sok-sok nehezen és nagyon drágán beszerezhető alkatrész készül. A jó szakmunkásgárdának köszönhetjük, hogy ma már önellátók vagyunk az alkatrészek jelentős százalékában. Az üzem mindennapjairól beszélve nem feledkezhetünk meg az üzemviteli dolgozókról sem, akik mindig az első vonalban „harcolnak" terveink maradéktalan teljesítéséért.

● V. ötéves tervünk felkészülési időszakának befejező évébe léptünk. A bányászatban a kokszszénbázis megteremtése az elsődleges feladat. A termelő üzemekhez kapcsolódó egységeknek is e programhoz szorosan illeszkedve kell a jövőre koncentrálni. Mit jelent itt a szénelőkészítő üzemben a felkészülési 36 hónap?

– A lecke, akárcsak társüzemeinknek, nekünk is adott. Ez annyit jelent, hogy a Dunai Vasmű várható nagyobb igényének kielégítésére egy igen céltudatos, jól összehangolt, tervszerű előkészítő munkát kell végeznünk. Erőinket a technikai-technológiai adottságok megteremtésére kell koncentrálnunk, amelyek a későbbiekben majd alapjául szolgálnak megnövekvő feladataink teljesítésének. A leckét úgy kell megtanulnunk, hogy a jelenlegi 480 ezer tonna/év végtermék helyett 670 ezret tudjunk produkálni. E tervek megvalósulása minden eddiginél nagyobb fordulópontot és változást jelent majd üzemünk életében – fejezte be a beszélgetést Szabados György.

Vincze Viktor

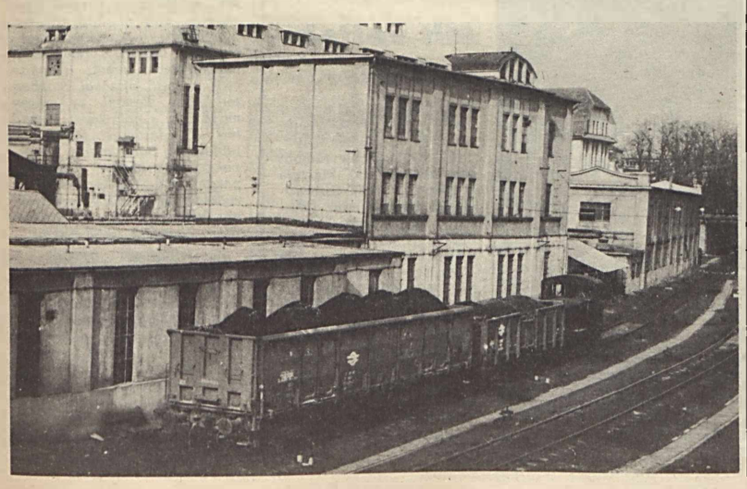

Fogadónapon

Aczél György elvtárs, a Politikai Bizottság tagja, a Minisztertanács elnökhelyettese, Pécs megyei város I. sz. választókerületének országgyűlési képviselője február 16-án, csütörtökön délelőtt fogadóórát tartott a Mecseki Szénbányák meszesi központi épületében, ahol a választókerületének 26 állampolgára kereste fel gondjával és kérdéseivel.

„A tanács elsősorban a nagycsaládosok igényét próbálja kielégíteni. Hány gyerekük van?" — kérdi az országgyűlési képviselő.

Tapasztalat

„Nyolc gyereket neveltem föl, de higgye el, a nyolc gyerek nem tud eltartani engem. Pedig megtettem minden tőlem telhetőt. Amint lehetőségem volt rá, azonnal dolgozni mentem, még ha nyolc gyerek mellett ez nem is volt olyan egyszerű. Ha hiszi, ha nem, 1963-ig minden nyáron dolgozni mentem a téglagyárba. Oda ugyanis elvitettem magammal a kicsiket. Voltak évek, mikor hat hónapot is sikerült végigdolgoznom. Dehát hatvanháromban leszázalékoltak. Kértem a tanácsot, hogy segítsenek rajtam, dehát ők is tanácstalanok voltak, mit is kezdjenek velem. A gyerekek mind olyan körülmények között vannak, hogy sokkal inkább rászorulnak a támogatásra, mintsem, hogy segíteni tudnának. Az egyiknek négy kisgyereke van, a másik most vett szövetkezeti lakást, azt kell törleszteni, a lányom nálam lakik két kisgyerekkel, de a többiek sincsenek jobb körülmények között... Hogy a férjem is keres? Keres, persze, hogy keres. De tegye szívére a kezét, tüzelő, ruha és élelem megvásárlása után mi marad a 2700 forintból? Hogy kérdi? Hazaadja-e? Persze, hogy hazaadja, meg én is kapok valamit... De ebből hogyan segítsem a gyerekeket?..."

Számítás

A harmincas férfi csendben teszi be maga mögött az ajtót. Kissé hunyorog, mikor az ablak előtt ülő képviselőre néz, majd mikor szeme megszokja az erős fényt, halkan elkezdi:

— Kérem, ha lefekszünk, nem tudhatjuk, hogy reggel még fejünk fölött lesz-e a tető. A múltkor is egy nagy darab kő zuhant a cserepekre, összetörve azokat. Akkorát huppant a padláson, mint egy lisztesszák. Nyakunkon a külfejtés. Már egy éve kilincselünk a lakás megoldása miatt, dehát...

— A vállalat nem tett semmit? — kérdi a képviselő.

— De kérem, ajánlottak anyósoméknak egy egyszobás, nekünk pedig egy másfél szobás lakást Meszesen, dehát mi azt nem fogadhatjuk el.

— Ugyan miért?

— Nekünk van egy kérelmünk a tanácson. Ha elfogadjuk a két félkomfortos lakást, akkor azonnal elveszítjük a tanácsi igényt.

— A tanács elsősorban a nagycsaládosok igényét próbálja kielégíteni. Hány gyerekük van?

— Most csak egy, mivel azt gondoltuk a feleségemmel: először a lakás, utána a gyerekek.

— A tanácson pedig ezt éppen fordítva értelmezik...

Paradoxon

Először az asszony lép be, kissé lemaradva a férje is. Mintha az asszony készülne beszélni, aztán mégis a férfi szólal meg. Elmondja, hogy húsz évet töltött a bányában, ebből tizenötöt mint bányamentő, a régi üzemében. Ezért is kapott ott az akna közelében akkor egy régi kalóniás lakást. Csakhogy egészsége az utóbbi években annyira lerombolt, hogy nem engedik a föld alá. *„A gyerek idegei odavannak, hiszen egy szoba lévén, kénytelen szemlélője lenni apja rohamainak"* — panaszolja sírva az asszony. *— Sajnos, a bányászlakás-akció csak a föld alatt dolgozókat érinti* — állapítja meg a panaszt hallgató. *„Mikor még birtam, nem volt bányászlakásépítési-akció, most, mikor a külszínre kényszerültem, pedig nem kaphatok..."* — mondja a férfi. És néznek egymásra hosszan, minden harag nélkül, mintha még soha nem látták volna egymást.

Generációk

Csinos, fiatal szőke nő segítséget kér lakásproblémája megoldásához. Édesanyja, két kisgyereke és ő él egy szobakonyhás lakásban. Nagyobbat szeretnének, nem retten vissza a több pénzt követelő OTP-lakásra való átiratástól sem. Meggyőződés nélküli biztatást kap.

A kilincset egy idős özvegyasszonynak adja, aki segítséget kér két nagyszobás lakásától való megszabaduláshoz, mivel a 350 forintos lakbér nagy teher számára. Már sikerült volna cserélni, de a szénbányák nem járul hozzá. Egyedül van, nincs szüksége a két nagy szobára. Ő is bizakodva lép ki a teremből.

A völgy

Valaha a világosságot jelentette a lámpa, ma sokkal inkább az elmaradott sötétséget. *Lámpásvölgy* lakói legalábbis így tartják, mikor egymást követve panaszolják el isten háta mögötti helyzetüket. Mivel a külvilágtól, az ellátástól zárja el őket rendre a hó és az eső is. Út ugyan van, ám a Borbála-telepi busz járatának meghosszabbításáról hallani sem akar a Volán. Kicserélnék a tetőket, felújítanák a házakat is, de senki nem biztatja őket. A tanács csak állagmegóvást javasol. Meddig? A kérdésre nincs felelet. Ám addig is, míg valaki válaszol, ajánlatos félrehúzódni a szembe vagy mögülük előrobogó tehergépkocsik elől...

Apák

Ketten jöttek, biztatva egymást, hogy szóval foltozzák meg-megszakadó mondataikat. Bezárták a falusi óvodát, s jóllehet, a múlt év végére kaptak ígéretet Szabolcsfalu lakói az új megnyitására, a gyerekeket — előreláthatóan — még nagyon sokáig kell más területek intézeteibe szállítani. *Csakhogy a busz nem mindig megy le a faluba* — mondják. Mikor ígéretet kapnak és időpontot határoznak meg számukra, folytatják: nincs a faluban gyermekorvosi rendelés; rossz az élelmiszerbolt ellátása; olajcsereállomásuk sincs és így tovább... *Aktív tanácstagjuk lehet!* — tolakodik a szájra a megállapítás.

Együttélés

Az asszony remegve ül az asztalhoz, szeme vörös a sírástól, avagy az álmosságtól.

— Kérem, az éjszaka sem aludtam egy percet sem, de nemcsak én, hanem a gyerek sem. Dühöng, kiabál, veri a falat. A gyerek reszket, étvágytalan. Volt, amikor elindult az iskolába és ötven méter után összeesett. A férjem beteg, a közeljövőben szanatóriumba kell mennie. Hogyan maradjak ott egyedül a gyerekkel?

— Kiről van szó?

— A szomszédamról. Voltunk a rendőrségen, a tanácsnál, az orvosnál. El is vitték, de három hónap múlva kiengedték. Egy hónapig csend volt, aztán kezdődött minden előlről. Kötelesek vagyunk mi ezt eltűrni?

„Emberség"

A fiatal nő leánynevén mutatkozik be, éppen ezért meglepetést okoz, mikor férje problémáját említi. Férje, azaz, mint később kiderül, élettársa ugyanis a külszínre került a bányaüzemnél. Az ok azonban régebbi időkbe nyúlik vissza. A feleség, vagyis az élettárs, gyenge idegei miatt éjszaka szorongással, félelemmel küszködik, a kiskorú gyerek viszont nem tud segíteni neki. Mindettől persze ideges a férfi is. Kint az üzemben kérte: hadd járjon egy műszakban. Ám az okot nem merte bevallani, nehogy bolondnak tartsák az élettársát. Végül mégis kénytelen volt orvosi igazolással „támogatni" kérését, mire lenn a bányában közvetlen vezetője a következőkkel igazította el: *„A felesége menjen szanatóriumba, a kislányt pedig adja otthonba!"* A külszínen újabb eligazítást kapott: *„Amíg ő ott van, mehet az atyaúristenhez is, akkor sem lesz igaza"* — mondta a panaszt hallgató vezető. Különben a bányász munkája ellen a történtekig nem volt semmi kifogás. És történt mindez 1977-ben és 1978-ban a Mecsekben, egy bányaüzemben.

— Meg lehet ezt tenni egy bányásszal? — szólt a kérdés.

— Nem. Egy nem bányásszal sem... — volt a válasz.

Kapu László

Mecseki Bányász telexe 8. hét

Hárman holtversenyben az első helyen

Tanulságos vetélkedő — kisebb pontosításokkal

Úgy néz ki, az utolsó fordulóra elfogyott a vetélkedési kedv, hiszen már csak 13-an küldték be a megfejtéseket a 4. fordulóra. Vagy talán túlságosan nehezek voltak a kérdések? Annyi bizonyos, ha valaki végig a „ringben" akart maradni, alaposan utána kellett néznie, több könyvet, lexikont át kellett lapoznia, hogy a megfelelő választ megtalálja. A vetélkedő célja ez is volt: minél többet tudjanak meg a versenyzők a fiatalok eme nagyszerű seregszemléiről, a rendező országokról, történelmükről. Azok, akik arra számítottak, könnyű lesz a megoldás, hiszen a VIT-ek történetéről számtalan kiadvány forog közkézen, amelyekben pontos adatok, leírt események találhatók – tévedtek. Mielőtt a versenyt előkészítettük, igyekeztünk felkutatni ezeket a forrásmunkákat, s megpróbálkoztunk olyan kérdésekre keresni a választ, amely nem annyira közismert eseményt vagy történelmi tényt tartalmazott. Sajnos a forrásmunkák egy részére nem tudtunk rábukkanni, egyik másik versenyzőnk azonban igen. Leveleikben udvariasan figyelmeztetnek egy-egy pontosításra, kisebb tévedéseinkre, megjelölve: ők milyen könyvből szerezték meg az adatokat. Vitás kérdésekben mi is utánanéztünk a dolgoknak, s ha valóban kétfajta adatot ismertettek, mi mindkettőt elfogadtuk helyes megoldásnak.

A verseny befejeződött. A negyedik fordulóra beérkezett megfejtések közül kilencen értek el teljitalálatot, közülük már csak hárman vannak olyanok, akik végig minden kérdésre helyes választ adtak: *Puskás Mihály* (Mecsekjánosi, Iskola u. 42.), *Kis Katos János*, (7300 Komló, Kossuth u. 83.) és *Kis Katos Jánosné* (7300 Komló, Hunyadi u. 21.). Természetesen még hátra van az utolsó forduló értékelése és abban még sok minden eldőlhet. Olyan is előfordulhat, hogy az előbb említett versenyzők közül egyik sem lesz első, hiszen utánuk nagyon sokan vannak, akik csak egy-két ponttal maradtak le tőlük.

És most sorrendben az 3. forduló kérdéseire a helyes megfejtések. 1. A birkózó világ- és olimpiai bajnok neve: Radev. 2. Azért kellett hat évig várni a IX. VIT megrendezésére, mert Algériában, a következő helyszinen Ben Bellát eltávolították a hatalomból, s a belpolitikai zürzavar miatt az ország nem vállalta a találkozó lebonyolítását. A következő színhely Ghana, azonban a megnyitás előtt pucccsal megdöntötték Nkrumah elnök haladó rendszerét. Ezt követte Szófia, 1968-ban. 3. U-Thant ENSZ-főtitkárét. 4. Angela Davis. 5. Thälmann Üttőrszervezet. 6. „Tanulás, munka, puska."

A 4. forduló hibátlan megfejtői közül 100 forintos könyvutalványt nyert Farkas István, 7300 Komló, Április 4. u. 15. A nyereményt postán küldjük el.

Beszámoló taggyűlések

A tudatos ifjúságnevelő tevékenység és annak következményeként a pártalapszervezet folyamatos fiatalítása jellemezte az elmúlt évben az üzemi alapszervezet emberformáló tevékenységét. Az elmúlt évben párttagnak jelentkezett és felvételt nyert dolgozóknak szinte kivétel nélkül egyik ajánlója az üzem KISZ-szervezete volt. Így méltán számolhatott be jó együttműködő munkáról Kontra József párttitkár, hiszen a KISZ-ből érkezettek mindeddig becsülettel megállták helyüket mind a pártalapszervezetben, mind a pártmegbízatásként kapott ifjúsági tevékenységük területén.

A beszámolóban, de a felszólalásokban is többször megfogalmazást nyert azon gondolat, hogy az üzem gazdasági tevékenységének immár elengedhetetlenül szükséges átszervezése több változtatást követel majd a szervezeti élet és nem utolsósorban a szocialista brigádmozgalom területén. Ezen munkákban pedig felelősségteljes nagy feladat hárul az üzem párttagjaira, minthogy tudatformáló és szemléletet változtató példamutató magatartásra van szükség a termelő munkában mutatkozó káros jelenségek megszüntetésében. Ugyanis tűrhetetlen az, hogy az egy-egy munkahelyen egymást követő, váltó munkacsportok nem becsülik meg az előttük dolgozott társaik munkáját, ami nemcsak nagy kárt, de tetemes többletmunkát követel az üzem dolgozóitól.

Az éves munkát taglaló beszámoló és az örvendetesen nagy számban véleményt nyilvánító felszólalók szavaiból is kiderült, hogy az idei év megnövekedett feladatainak végrehajtásában minden területen megnőtt a kommunisták személyi felelőssége a döntések, a feladatvállalások, azok végrehajtása és azok ellenőrzése területén. De ugyancsak szervezettebb, konkrétabb munkát jelent mindez az előző évben már eredményesen tevékenykedő pártcsoportoknak is.

— Kapu —

Építési Üzem: fiatalították az alapszervezetet

Anyagellátó Üzem: Előrelépés a politikai és a gazdasági munkában

Az anyagellátó üzem kommunistái az elmúlt hét csütörtökén értékelték az 1977-es esztendő gazdasági és politikai munkáját, az alapszervezet tevékenységét a meghatározott cselekvési program tükrében.

A vezetőség értékelését Fuchs József alapszervi titkár ismertette a taggyűlés résztvevőivel. A beszámolóból kitűnt, hogy a fennállásának 25 éves évfordulóját ünneplő üzem kollektívája csaknem maradéktalanul teljesítette, egyes esetekben túlteljesítette a cselekvési programban meghatározott elvárásokat.

Hogy csak egy-két számadatot említsünk: a melléküzemi tevékenységnél 56 százalékkal teljesítették túl a tervet, amely közel 1,5 millió forint többletbevételt jelent, és összességében három és félmillió forinttal járultak hozzá a Mecseki Szénbányák azon célkitűzésének megvalósításához, hogy a tervezett dotáció összegét csökkentsék.

Jó eredményekről lehet beszámolni a munkaerő-gazdálkodás, valamint a szociálpolitikai célok megvalósításának területéről is.

Az elmúlt év tevékenységének értékelése után az új cselekvési program ismertetésével, már meghatározták azokat a fontos teendőket is, amelyek az 1978-as esztendőben várnak az anyagellátó üzem szorgos kollektívájára. Mint hangsúlyozták, a feladat még nagyobb, mint előzőleg volt. Ismerve a dolgozók mindig segítőkész hozzáállását, és ismerve az elmúlt időszak eredményeit, bizhatnak abban, hogy a következő évzáró taggyűlésen is hasonlóan jó eredményekről adhatnak számot.

— Szabó —

BRIGÁDHÁZ

Örvendetes tény: az üzemek igyekeznek a szocialista brigádoknak megteremteni azt a lehetőséget, hogy a munka utáni összjöveteleiket kultúrált körülmények között tarthassák. Így van ez Pécs-Bányaüzemeben, Kossuth-bányán, s Zobákon is, ez utóbbinál azzal a különbséggel, hogy a brigádházra az engedély megvan, hiányzik az építőipari kapacitás. Vasasbányaiak 1975-ben szerződést kötöttek az I. kerületi tanáccsal, hogy egy használaton kívüli szőlőt, valamint a hozzátartozó pincét brigádtalálkozók, összejövetelek céljaira alkalmazhassák. Az üzem a szocialista brigádok közössége azóta számtalan emlékezetes találkozót tartott az említett helyen, miután társadalmi munkában az épületet kicsinosították. A szerződés úgy szólt, hogy amíg nem rendeződik a birtok ügye, ugyanis a gazdája illegálisan külföldre távozott. Időközben a szőlő állami tulajdonba ment át, de a szerződést továbbra is fenntartották.

Most a megállapodást felbontották. A különböző ellenőrző szervek vizsgálatai alapján megállapítást nyert, hogy a szőlő használatával kapcsolatban nem történt szabálytalanság, a szerződő felek betartották a megállapodás pontjait. A birtokot most a nagykozári Zengő Gyöngye mezőgazdasági termelőszövetkezet vette kezelésbe. Azóta már sok brigád jelentkezett, hogy összejövetelt szeretne tartani a „brigádházban". A szakszervezeti bizottságon sajnálattal közlik velük, hogy az említett lehetőség megszűnt, s nem is tudnak mást ajánlani, minthogy vegyék igénybe az üzemi étkezdét, vagy pedig ha ott nem férnek el, menjenek valamelyik vendéglátó helyiségbe.

A vasasi brigádok ügye tehát nem rendezett, hiszen ténylegesen jobb, ha az üzem területén van valamiféle lehetőség a társas élet megteremtésére. Annyi bizonyos: nem volt a legjobb megoldás a szőlő, de addig míg más lehetőség nem kínálkozott, megfelelt volna az igényeknek.

(békéssy)

Vájártanulók vetélkedtek

A napokban fejeződött be a Mecseki Tanbányánál a „Szakma kiváló tanulója" cím elnyeréséért indított versenysorozat.

Mivel a vájár szakmában országos vetélkedőt nem rendeznek, így a verseny a házi versenyeken legjobb eredményeket elért tanulók részvételével, megyei döntővel zárult, ahol a legjobb 16 tanuló mérte össze tudását. Az utolsó előtti próbaként írásbeli kérdéseket kellett megoldani a tanulóknak a bányászat komplex feladatairól, munkáról, valamint szakszámtani ismeretekből.

Csak a meghatározott pontszámot elért legjobb 8 tanuló folytathatta a szakmai gyakorlatot, ahol az elmélet és a gyakorlat jó összhangját kellett bizonyítania. A gyakorlati versenyre 1978. február 10-én került sor a Mecseki Tanbánya VI–VII. szinti 10-es telepi frontfejtésében.

Az értékelésnél a versenybizottság nemcsak a mennyiségi és a minőségi munkát vette figyelembe, hanem a munkahelyeken feltett elméleti kérdésekre adott válaszokat is pontozta.

A fiatalok mind az elméleti, mind a gyakorlati feladatok megoldásában igen magas pontszámot és százalékot értek el.

A Mecseki Tanbánya társadalmi és gazdasági vezetése a versenyben elért eredmények alapján jutalomban részesíti a tanulókat, melynek átadására a tanévzáró ünnepségen kerül sor.

A pontszámok alapján a következő sorrend alakult ki:

Csapatban első: Gerots Lajos és Kis Tóth Emil III/a. osztályos tanulók, Mészáros Attila és Piver Ferenc III/b. osztályos tanulók a második, Háka István és Magyarfalvi László III/b. osztályos tanulók a harmadik, míg Szűcs László és Orsós Ferenc III/a. osztályos tanulók a negyedik helyen végeztek.

Egyéniben első lett Kis Tóth Emil, a második, harmadik, illetve a negyedik helyen Piver Ferenc, Gerots Lajos és Magyarfalvi László végzett.

Molnár József
tudósító

Farsang ● Vetélkedő ● Garázdaság

Farsang a Kossuth-i előkészítőknél

A Kossuth-bányai előkészítő körlet dolgozói február 5-én tartották a komlói munkásszálló nagytermében hagyományos farsangi báljukat.

Az összejövetel kedves színfoltja (képünkön) volt, amikor *Budaházy György* párttitkár emléktárgyakat adott át az év közben nyugdíjba vonult *Dibuz Lajosnak, Gáspár Ferencnek, Hegedűs Istvánnak, Kubik Lajosnak, Molnár Viktornak* és *Póra Istvánnak.* Az est további részében a Pécsi Nemzeti Színház művészei szórakoztatták a megjelenteket.

Nemes Vilmos
tudósító

Carbon-termék a Szovjetunióba

Négy nap alatt — február 9—15-ig 9 millió 748 ezer forint értékű konfekció és lábbeli terméket szállított a Carbon Vállalat szocialista és tőkés megrendelőinek. Több mint 10 ezer konfekciótermeket a Szovjetunióba, 2155 öltönyt Angliába, 7000 farmerszoknyát az NDK-ba, és 9000 pár cipőt, illetve csizmát szállítottak Angliába és a Szovjetunióba.

A vállalat konfekció üzemének I. szalagján új termék gyártása kezdődött meg február 11-én. Az úgynevezett graboldres zakót a Szovjetunió rendelte meg. A tervek szerint április 25-ig e termékből 15 ezer darabot gyárt az I-es szalag.

Vajda József
tudósító

Rettegésben tartotta családját

A feleség mezitláb menekült

Sok-sok család életét keseríti meg a férj mértéktelen italozása. A házastársi perpatvarok, a válások nagy százalékában az alkohol, mint főszereplő van jelen. Nincs tekintettel feleségre, gyerekekre, barátokra, egyáltalán az emberi kapcsolatokra. Hogy mire képes az alkohol által felsrófolt idegzetű ember, erről Annus Ferenc bizonyára órákat tudna mesélni.

A 46 éves büntetett előéletű Annus Ferenc komlói lakost korábban szemérem elleni bűntett elkövetésével itélték két év szabadságvesztésre. A börtönből tavaly májusában feltételesen szabadult. Az erősen italozó férfi látszólag „megbékélt" a szabadság gondolatával, jó munkahelyet talált Harkányban egy kőműves kisiparosnál. A hét elején utazott oda, s leginkább csak szombaton tért haza, kivéve, amikor hétközben néha-néha hazalátogatott ellenőrizni családját. Az italtól szabadulni nem tudott, Komlóra érve első útja legtöbbször a jól ismert kocsmákba vezetett. Családját állandó rettegésben tartotta, hisz alig tette be lábát a lakásba, a botrány máris kitört. Feleségével és gyerekeivel szemben tanúsított durva, erőszakos magatartása miatt 1977. szeptemberében a Komló városi Bíróság felszólította, hogy költözzön ki a lakásból. Ám ennek fittyet hányva, csakúgy mint azelőtt, minden héten hazatért „szeretett" családjához.

Ezt tette február 7-én is, a kocsmabejárós után. A lakásuk ajtaját betörve a szokásos veszekedésbe kezdett feleségével, újra és újra ráhúzva a pálinkás üvegre. A szerencsétlen asszony félelmében munkahelyére ment, ahonnan csak a késő éjszakai órákban tért haza. Reggel, az erősen másnapos, s pálinkával ébredő férj a feleségére támadt — tettlegesen bántalmazta, amelynek következtében nyolc napon túl gyógyuló sérülést szenvedett. Az asszony mezitláb, egy szál ruhában az ügyészségre menekült, segítségért.

A feljelentés nyomán a Komlói Rendőrkapitányság röviddel ezután a piactéri kocsmában vetett véget Annus Italozásának. Ügyét a komlói bíróság gyorsított eljárásban folytatta le, s február 14-én hozott ítéletet. Annus Ferencet súlyos testi sértés miatt hathónapi szigorított börtönre, s kényszer-elvonókúrára ítélte.

Az ítélet jogerős.

— vincze —

Mit vettek a 21 ezer forintból?

A kommunista szombat bevételéből a Mecseki Szénbányák KISZ Bizottsága 21 ezer forintot juttatott a pécsszabolcsi óvodának. A hatvan gyermek felügyeletét ellátó óvoda a kapott pénzből matematikai foglalkozási eszközöket vásárolt. Az ötletes segédeszközök segítik a számolási készséget, a mértani idomok megismerését és fejlesztik a gyermekek színérzékét. Képünkön a nagy- és középkorcsoportosok birtokba veszik az új játékokat.

A magyar–szovjet barátság méltatása

Emlékünnepség Komlón, a 30. évforduló alkalmából

A kétoldalú szerződés nemzeti függetlenségünk és fejlődésünk legfőbb biztosítékunk

Dr. Schwarcz József: „A magyar—szovjet barátsági szerződés kemény osztályküzdelmekben bizonyította erejét és hatékonyságát. 1957 óta töretlenül fejlődtek kapcsolataink, eredményesen valósult meg a barátsági szerződés célja és szelleme."

Megemlékező ünnepséget tartottak február 17-én Komlón a városi pártbizottság nagytermében. A magyar—szovjet barátsági, együttműködési és kölcsönös segítségnyújtási egyezmény megkötésének 30. évfordulója alkalmából rendezett gyűlésre a Mecseki Szénbányák és Komló város Pártbizottsága, továbbá a Mecseki Szénbányák és Komló város MSZBT-tagcsoportjai hívták meg az üzemek, intézmények dolgozóit, a párt- és a tömegszervezetek képviselőit.

Amikor a magyar és a szovjet himnusz elhangzott, a nagyterem már régen megtelt. *Labancz Borbála*, a Pécsi Nemzeti Színház művészének szavalata után *Hartmann János*, Komló város Pártbizottságának titkára köszöntötte a résztvevőket, köztük a megyénkben tartózkodó szovjet diákcsoport tagjait. *Dr. Schwarcz József*, a Mecseki Szénbányák pártbizottságának titkára, a Magyar—Szovjet Baráti Társaság ügyvezető elnökségének tagja mondott ünnepi beszédet.

Összefogással

Bevezetőjében kiemelte: — *Harminc esztendővel ezelőtt, 1948. február 18-án írták alá Moszkvában a Magyar Köztársaság és a Szovjet Szocialista Köztársaságok Szövetsége barátsági, együttműködési és kölcsönös segítségnyújtási szerződését. Vele olyan szerződés érte meg 30 éves múltját, amely jelentős tényezőnek bizonyult nemzetünk történelmében, népünk szocialista társadalmat építő munkájában.*

Történelmi távlatokban mutatta be a korabeli szerződések sokféleségét, majd hangsúlyozta: — *A győztes szocialista forradalmak új korszakot nyitottak a nemzetközi együttműködésben is. A szocialista államok népeik érdekeit, baráti összefogásuk szükségességét, elveit és kereteit rögzítik szerződéseikben. A szocializmust építő népek csak olyan nemzetközi szerződéseket fogadnak el, amelyek a béke, a biztonság és a haladás ügyét szolgálják, egymás közötti megállapodásaik pedig a testvéri barátság, a kölcsönös tisztelet, az önzetlen segítségnyújtás szellemére, a szocialista internacionalizmus elveire épülnek.*

A szónok hangsúlyozta, hogy a magyar—szovjet barátsági szerződés időtállónak bizonyult, mert kiállta az események megújuló próbáját, ténylegesen a két nép érdekeit szolgálja és mert a történelmi háttérből azokat az elemeket foglalja magában, amelyek a jelen és a jövő nélkülözhetetlen alkotó részeivé váltak. A magyar—szovjet barátsági szerződést aláíró két fél szándékait és törekvéseit jelentősen meghatározta a megelőző történelmi események legalább három fontos tanulsága. Az egyik történelmi tapasztalat az 1917—19-es forradalmak tüzében egymásra találó magyar és szovjet népek barátsága volt. A következő történelmi tényező az ország felszabadulása, a harmadik pedig 1956—57, s az azt követő időszak. A néphatalom különféle ellenségei 1956-ban is jól tudták, hogy egy kis szocialista ország nem tudja megvédeni magát, függetlenségét és vívmányait, ha válságos helyzetében a revizionista árulás, a belső ellenség és a nemzetközi imperializmus összehangolt, nyílt támadást intéz biztonsága ellen. Ezért csapásaik egyik fő iránya szövetségi rendszerünk, a magyar—szovjet barátság ellen irányult.

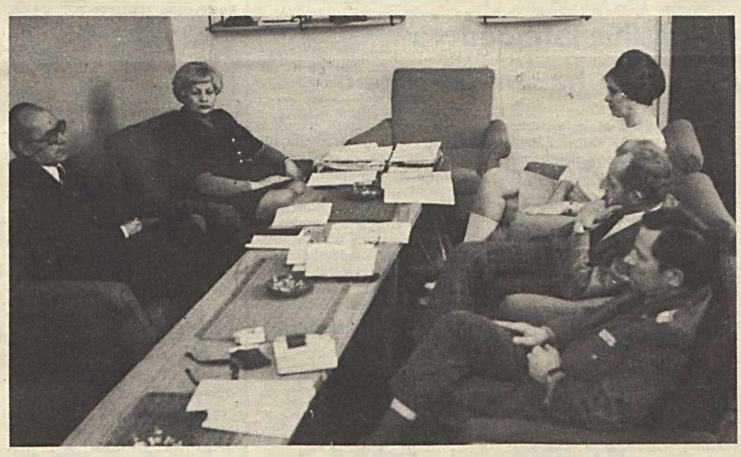

MSZBT ügyvezető elnökök értékelik az 1977. évi munkát, meghatározzák az idei feladatokat

— *A magyar—szovjet barátsági szerződés kemény osztályküzdelmekben bizonyította erejét és hatékonyságát* — emelte ki dr. Schwarcz József, majd így folytatta: — *1957 óta töretlenül fejlődtek a magyar—szovjet kapcsolatok, eredményesen valósult meg a barátsági szerződés célja és szelleme. Ennek a fejlődésnek legfőbb biztosítéka a Magyar Szocialista Munkáspárt és a Szovjetunió Kommunista Pártja politikájának elvi egysége és gyakorlati együttműködése.*

Hatékonyan

A nemzeti program megvalósulásának nemzetközi feltételeiről szólva az előadó hangsúlyozta, hogy a magyar—szovjet barátsági szerződésnek jelentős szerepe van a kétoldalú kapcsolatok gyors fejlődésében, együttműködésünk hatékonyságában, a társadalmi építés különböző területein. Magyarország az 5. helyet foglalja el a Szovjetunió áruforgalmában és a Szovjetunióval lebonyolított áruforgalom ütemét tekintve a szocialista országok között az első helyre került. Hazánk részesedése a szovjet gép- és berendezésimportban mintegy 10 százalék, a közszükségleti cikkekben pedig 11 százalék. Másfelől a Szovjetunió biztosítja Magyarország importszükségleteinek csaknem 90 százalékát kőolajból és olajtermékből, 97 százalékát vasércből, 70 százalékát hengerelt vasból és acélból. A Szovjetunió segítségével számos nagyipari objektum épült fel hazánkban. Ma már Magyarországot és a Szovjetuniót összeköti a Barátság—1, és a Barátság—2. kőolajvezeték, a Testvériség Gázvezeték és három nagyfeszültségű áramvezeték.

Vízválasztó

A szónok beszédében aláhúzta: — *A magyar—szovjet barátsági szerződések nemzeti függetlenségünk legfőbb biztosítéka, ugyanakkor nemzetközi jelentőséggel is bír. Közös harcunk, együttes fellépésünk a Szovjetunióval — internacionalista magatartásunk legfőbb mércéje. Kádár János elvtárs ezzel kapcsolatban így fogalmazott: „Vízválasztó a Szovjetunióhoz való viszony a haladás és a reakció, a szocializmus és a kapitalizmus, a béke és a háború között. Korunk alapigazsága: nem lehet egyidejűleg igent mondani a szocializmusra és nemet mondani a Szovjetunióra".*

Dr. Schwarcz József a magyar—szovjet kulturális és tudományos kapcsolatokban végbement fejlődésről is szólt. A számok itt is az együttműködés kiszélesedett méreteit példázzák. Az együttműködés termékenyítőleg hatott népeink szellemi életére. Kulturális, tudományos eredményeink közös értékké váltak, hozzájárultak az anyagi termelés növeléséhez, az életfeltételek javításához, a tájékozott közvélemény, a kulturált közízlés kialakításához. Ez a folyamat jelentős pblitikai hatással járt. A népek barátsága nem elvont dolog, hanem élő, állandóan változó, megújuló jelenség. Egymás jobb megismerése, a kultúrában, a tudományban elért szocialista eredmények és a bennük tükröződő nemzeti sajátosságok fokozzák népeink egymás iránti megbecsülését, hozzájárulnak az összekötőszálak és kapcsok erősítéséhez.

— *Az eddig felsorolt együttműködési területek mellett más kapcsolatok is jelentős szerepet töltenek be a barátsági szerződés teljesítésében* — mondotta a szónok. — *Hadseregeink fegyverbarátsága legyőzhetetlen tényező népeink vívmányainak védelmében. A baráti társaságok eleven munkája egyre nagyobb tömegeket közelít egymáshoz. A testvérvárosok és megyék kapcsolatai az összefogás és a közös tevékenység gazdag tárházát jelentik. Így válik konkréttá, a mindennapok tevékenységében ható erővé a két nép barátsága.*

A Steinmetz Miklós Szakközépiskola fiataljai irodalmi műsorral mutatkoztak be az emlékünnepségen

Az első magyar—szovjet barátsági szerződést még lejárta előtt új szerződés megkötésével emelte a két fél a történelmi jelentőségének megfelelő szintjére. A Magyar Népköztársaság és a Szovjet Szocialista Köztársaságok Szövetsége képviselői 1967. szeptember 7-én Budapesten írták alá az újabb 20 évre szóló barátsági, együttműködési és kölcsönös segítségnyújtási szerződést.

A jövő okmánya

Az új szerződés a 20 év tapasztalataira épül, érvényesíti az 1948-as dokumentum történelmi jelentőségét és elválaszthatatlan egységet alkot azzal.

— *A mostani szerződés is időtálló a változó körülmények között is, mert rendíthetetlen alapelvekre épül és a két nép nemes célokért folytatott harcban kovácsolódott barátságát ápolja* — hangsúlyozta az előadó. — *Szerepe a jövőben sem csökken, még akkor sem, ha kibontakozik a kollektív biztonság Európája. Mivel mind a nemzeti, mind a nemzetközi jelentősége elvitathatatlan, a magyar—szovjet barátsági szerződés a jövő okmánya is.*

Az ünnepi megemlékező után a Steinmetz Miklós Szakközépiskola irodalmi színpada (Krausz Györgyné vezetésével) és a Kodály Zoltán Ének-Zene tagozatú Általános Iskola kórusa (vezényelt Tóth Ferenc) adott színvonalas, az évfordulóhoz illő és méltó műsort.

Vízhányó Imre

Fotó: Kóródi Gábor

Az ünnepi megemlékezés résztvevői, köztük szovjet főiskolai és egyetemi hallgatók

Közgyűlés az ÁFÉSZ-nél

Dinamikus fejlődés

— A szövetkezet erkölcsi és anyagi helyzete megszilárdult, következetes gazdálkodása révén rangot vivott ki magának, méltó partnerévé vált az állami kereskedelemnek — állapította meg felszólalásában *Gallusz József*, a városi pártbizottság első titkára, az ÁFÉSZ február 14-i közgyűlésén.

A 11 éve alakult szövetkezet dinamikusan fejlődött és az épülő, 1978-ban belépő Zengő Áruház (3000 négyzetméter alapterületű) tovább javíthatja nemcsak a bányaváros, de a környező területek ellátását is. Az 1977. évi termelői, gazdálkodói tevékenységéről Ambrus Lajos, a MESZÖV elnöke is elismerően szólt, amikor kiemelte, hogy a Komló és Vidéke Általános Fogyasztási és Értékesítő Szövetkezet az elsők közé került a szövetkezetek megyei versenyében.

A közgyűlés a fentiek miatt inkább a pozitív eredményeket sorakoztathatta fel. *Az ÁFÉSZ 17 szakcsoportja, köztük a legnagyobb területen működő Dobó Katalin kiskerttársulás*, jól segítette a város zöldség—gyümölcs-ellátását, a nyúltenyésztés pedig jelentős devizát hozott.

A négyvezer szövetkezeti tag 150 küldöttének a gesztenyési klub adott helyet. Hetesi János elnökletével hat napirendi pontot tárgyaltak meg és hagytak jóvá.

Az elmúlt évi gazdálkodásról készült beszámolót és az idei feladattervet dr. Finta József, az ÁFÉSZ elnöke ismertette.

A szövetkezet alaptevékenysége: a kereskedelem, jelentősen javult. A forgalom 15 százalékkal haladta meg a tervezettet. A felvásárlás 132, az idomüzem 119, a vendéglátóipar 176 százalékot ért el.

— Szövetkezetünk középtávú tevékenységének megfelelően tudatosan és tervszerűen törekszik a területünkön levő lakosság életkörülményeinek javítására, az áruellátás minőségi és mennyiségi fejlesztésére — hangsúlyozta dr. Finta József. — *Bővítenünk kell az élelmiszer és a napicikk választékát, segítenünk kell a korszerű táplálkozási szokások elterjedését.*

Az ÁFÉSZ idei programja az V. ötéves tervben meghatározott célok elérésére épült. A hatékonyság fokozásával, a fejlődés minőségi tényezőinek előtérbe állításával akarják elősegíteni a szövetkezet gazdasági egyensúlyát. Az irányítás és a végrehajtás minden szintjén feladatul szabták meg a termelési szerkezet fejlesztését, a műszaki színvonal emelését, a beruházások tervszerű megvalósítását, az ésszerű takarékosságot, a munkaerő hatékonyabb foglalkoztatását.

Vizhányó Imre

Hagyományébresztés

„Állj közénk és énekelj!"

A címben foglalt felszólítással hirdette meg énekes toborzóját, az immár hatodik évtizedében lévő pécsbányatelepi bányász férfikórus. És ezen toborzó felhívást fogadta el magának a Mecseki Szénbányák párt-, szakszervezeti és KISZ-bizottsága azért, hogy a nagymúltú, számtalan sikerével hajdan jobb napokat megért férfikórus ismét hírnevéhez legyen méltó. A patinás férfikar ugyanis — amely időközben fölvette a Mecseki Szénbányák Kodály Zoltán férfikara nevet — utánpótlás hiányában, puszta létfenntartásáért küzd. Ezért is határozta el a nagyvállalat politikai vezetése, hogy az országban egyedülálló bányász férfikórust: meg kell újítani.

A bányász kulturális hagyományok ilyen jellegű támogatása és ápolása nem példa nélküli a Mecsekben. Évek óta gyűjti az elismeréseket, öregbíti a bányászszenészek hírnevét a vállalat Központi Bányász Fúvószenekara, és mint az a múlt év végén megtartott ünnepségen — a tárgyi emlékek összegyűjtése után, az anyag reprezentatív kiállítássá rendezésével — megnyílt a mecseki bányászati gyűjtemény. Most egy ugyancsak több mint félévszázados múlttal rendelkező öntevékeny művészeti csoport továbbfejlesztését határozták el a Mecseki Szénbányák vezetői. A párt művelődéspolitikai határozatának megfelelően kezdeményeztek akciót a pécsi üzemek párt-, szakszervezeti és KISZ-titkárainak bevonásával, hogy a legszebb hangszerrel: az emberi hanggal hirdethesse tovább a kórus társadalmunk humánumát, amit névadójuktól idézve tűztek zászlójukra annak idején a bányász dalosok: „Szép magyar dal drága nyelvünk, Hordjon szárnyán dalos lelkünk, Hordjon szárnyán dalos lelkünk, szép magyar dal drága nyelvünk."

„Állj közénk és énekelj!" — mondták az immár csak mutatóban maradt dalosok, ám reméljük, hogy a felszabadulás előtt sok megpróbáltatást és viszontagságot megélt, az elmúlt években — a pécsbányatelepi Zalka Máté Művelődési Ház átépítése miatt — otthontalanná vált, ám ma ismét Pécsbányatelepre visszatért kórus hívogató szava társokra talál és a Mecseki Szénbányák Kodály Zoltán Férfikara — a félévszázados jubileumához hasonló eredményekkel — ünnepelheti majd fennállásának 60. évfordulóját 1980-ban.

SZABAD IDŐBEN

A Pécsi Körzeti TV-stúdió műsorai

Ezen a héten két műsorral is jelentkezik a Pécsi Tv-stúdió. Február 24-én, pénteken „Cserépvásár" címmel a Pécsett megrendezett eseményről készített riporttilmet vetítik le. A film készítői — Bükkösdi László, Bárány György és Wiedermann Károly — műhelyükben is felkeresték az árusító mestereket, s így a szakma titkaiba is beavatják egy kicsit a nézőket.

26-án vasárnap „Mit ér egy tornaterem" címmel a dunaszekcsői általános iskola nemrég felavatott tornatermében megrendezett vidám, játékos vetélkedőt mutatják be. A műsor részben szórakoztató jellegű, részben pedig gyakorlati tanácsokat ad a hasonló termek kihasználási lehetőségeiről. A vetélkedő vezetője, s a műsor szerkesztője Hidvégi József, a rendezője pedig Téglásy Ferenc.

Pados Eszter

Pécsi Nemzeti Színház: Február 21-én du. 3 órakor: Balett 1977 (Csiky-b.); este fél 8 órakor: Tosca (Hegedüs-b.). 22-én, este 7 órakor: Tanner John házassága (Katona-b.). 23-án, este 7 órakor: Derby a kastélyban (Rátkay-b.). 24-én, este 7 órakor: Derby a kastélyban (Bajor-b.). 25-én, este 7 órakor: Derby a kastélyban (Gözon-b.). 26-án, du. 3 és este 7 órakor: Cigányszerelem.

Kamaraszínház: Február 21-én, fél 8 órakor: Makrancos hölgyek. 22-én, du. 3 órakor: Gimnazisták. 23-án, este fél 8 órakor: Tilos csillagon címmel Horváth István előadói estje. 24-én, du. 3 órakor: Pinokkió. 25-én, este fél 8 órakor: Nem élhetek muzsikaszó nélkül. 26-án, du. 3 órakor: Nem élhetek muzsikaszó nélkül.

Bányászati Gyűjtemény (Pécs, Déryné u. 9.): Szén- és ércbányászati munkásmozgalmi és szakmai állandó kiállítás. Megtekinthető hétfő kivételével naponta 9—17 óra között.

József Attila Művelődési Ház (Pécs, Korvin Ottó u. 20.): 21-én, du. 3 órakor: A CIMEA fennállásának évfordulója. 25-én, du. 4 órakor: A Liszt Ferenc Társaság pécsi csoportja rendezésében: Liszt Ferenc mesterei. Előadó: Kertész Lajos zongoraművész. Közreműködik: a Dobó István úti Gimnázium ének—zene-tagozatának Liszt-kamarakórusa. Vezényel: Kertész Attila. 25-én, este 7 órától: Népművelők bálja (zártkörű). 26-án, du. 5 órakor: Erősebb nem címmel Sütő Irén előadóestje. Közreműködik: Kudlik Júlia. 27-én, du. 5 órakor: Szülők fóruma. „A gyermeknevelés módszerei" címmel beszélgetés. A beszélgetést vezeti: Szilágyi János, a Pécs városi Nevelési Tanács igazgatója.

Május 1. Művelődési Ház: (Komló, Kossuth tér 1.): 22-én, du. 3 órakor: Budapesti képek címmel vetítés a Szilvási Általános Iskola tanulóinak.

Klubprogramok: Filmklub: 24-én, du. fél 5 órakor: A vad. Amerikai film. Főszerepben Marlo Brando. Nőklub: 27-én, du. fél 5-kor: Nők farsangi bálja. Közreműködik a komlói Bányász Színpad. Az ellopott kakas című komédiával. Rendezte: Nagy Mihály. Zene: Grünwald-zenekar. Magányosok klubja: 26-án, du. 5-kor: Kincses Baranya címmel Páll Lajos tart diavetítéssel egybekötött előadást. Nyugdíjasok klubja: 24-én, este 6 órakor: Farsangi batyusbál. Közreműködik a komlói Bányász Színpad. Zene: Grünwald-zenekar.

A Zrinyi Művelődési Ház programja: (Komló, Kossuth L. u. 113.): 22-én, du. 5 órakor: Házi sakkbajnokság, eredményhirdetés. 24-én, este 6 órakor: Szexológiai szabadegyetem 4. előadása. Előadó: dr. Réder Ferenc városi főorvos. 26-án, de. fél 10 órakor és 11-kor: Mozgás, gyerekek címmel Békés Itala és Földi Teri zenés, táncos, vidám sportjátékokat végeztet a gyerekekkel; du. 5 órától este 9 óráig: Disco-turmix. Vezeti: Tihanyi J. Péter. Közreműködik: 5-LET—II. együttes; este 6 órakor: a hosszúhetényi hagyományőrző népi együttes bemutatkozása. Műsoron: 1. Hosszúhetényi gyűrűző. 2. Fórisztés. Népi táncjáték.

Mecsekfalui klubkönyvtár: 24-én, este 6 órakor: Állatbetegségek és az ellenük való védekezés címmel dr. Kiss Gál Kálmán állatorvos előadása.

Kökönyösi klubkönyvtár: 21-én, du. 5 órakor: „Jó reggelt, Afrika" címmel filmvetítés. 23-án, este 6 órakor: „Jó reggelt, Afrika" c. film vetítése.

Mecsekjánosi klubkönyvtár: 25-én, este 7 órakor: Discorendezvény. 26-án, este 7 órakor: VIT a klubban „Varsói melódia" címmel.

Gesztenyési klubkönyvtár, Ifjúsági klubja: 23-án, este 6—10-ig: játékdélután. 22—28-ig: Magyar festők poster vándorkiállítása. Megnyitó: 22-én, este 6 órakor: Megnyitót mond: Törteli Béla intézményvezető.

A Komló városi Üttőrő- és Ifjúsági Ház programja: 22-én, du. fél 4 órakor: Városi technikai verseny: fotóágazaton, ugyancsak 22-én, fél 4 órakor: Szimmetria és asszimetria zenében, versben, képzőművészetben. Ifjú zenebarátok klubja. 23-án, du. fél 4 órakor: Városi technikai verseny: fotóágazatban. 25-én, du. 2 órakor: Városi sakkverseny. Kiállítás: 18—28-ig a város technikai szakköreinek szemléje.

József Attila Ifjúsági Könyvtár (Komló, Kossuth L. u. 115.): 23-án, de. 10 órakor: „Téli örömök" címmel gyermekfoglalkozás és rajzverseny alsótagozatos tanulók részére. Előadó: Kovács Károlyné könyvtáros.

Zobák-bányaüzem könyvtára (Zobák-akna): 24-én, este 6 órakor: Író—olvasó találkozó.

Ady Endre Könyvtár (Komló, Dávidföldi Iskola): „Ne csak szépirodalmat" címmel ismerkedés a könyvállománnyal.

Kossuth-bánya, munkásklub: 24-én, este 7 órakor: Fekete farkasok üvöltése. NDK film.

Kiváló minősítést nyertek

A DÉLKŐ komlói üzemében tartott meg legutóbbi bizottsági ülését — február 14-én — a KISZ Komló városi Bizottsága Pava Zoltán titkár vezetésével, amelyen többek között megjelent Hartmann János, a Komló városi pártbizottság titkára, Lengyel Zoltán, az MSZMP DÉLKŐ pártvezetőség titkára, Bogárdi János, a KISZ Baranya megyei Bizottságának munkatársa.

A testület tagjai az ülés előtti üzemlátogatáson vettek részt, ahol Loch Ottó üzemvezető adott tájékoztatást az üzem életéről. Ezt követően Péter László, alapszervezeti titkár beszámolt a komlói üzem Löwy Sándor KISZ-alapszervezetének 1977—78-as tevékenységéről. Az akcióprogram jelentős feladatokat határozott meg. A KISZ-vezetőség a termelés segítő tevékenységét úgy igyekezett végrehajtani, hogy a fiatalok többségét a szocialista brigádokban végzett munkára serkentette. Az év elején már működött egy Ifjúsági brigád. Felmérve a lehetőségeket, elhatározták, hogy négyet létrehoznak, ezzel is hozzájárulva az eredményesebb munkavégzéshez.

A kőbányai KISZ-fiatalok nagy gondot fordítottak az anyagtakarékosságra, és a gépek állapotának megőrzésére. Az elhasználódott alkatrészeket felújították és biztosították újrabeépítésüket. Az alapszervezet já eredményeket ért el a fiatalok politikai és szakmai továbbképzésében. Ezt jelzi az is, hogy elnyerték a „Kiváló Politikai Vitakör" címet.

Az „Ezredt Ifjúságért" mozgalomban gazdag programokat szervezte. A sport- és kulturális rendezvények mellett a kisvisták jól sikerült tihanyi kirándulason is részt vettek. Kiemelkedő rendezvénysorozatokat jelentettek a Forradalmi Ifjúsági Napok.

Második napirendi pontként az apparátus elfogadta a Magyar Üttőrők Szövetsége Komló városi Tanácsa és elnöksége első féléví üléstervét. Intézkedési terv készült az 1978—79-es politikai képzési év előkészítésére és lebonyolítására. Ebből a leglényegesebbek: tovább javítják a politikai képzés színvonalát, a propagandisták felkészítését és az eszközfejlesztést, a politikai képzésben segítséget nyújtanak az aktuális politikai kérdések feldolgozásához; jobban érvényesítik a rétegsajátosságokat, nagyobb figyelmet fordítanak a dolgozói Killán-körök szervezésére. Az idei év legfontosabb feladata, hogy a vezető testületek nagyobb figyelmet fordítsanak a politikai képzésben résztvevők rendszeres megjelenésére, valamint biztosítsák a feltételeket a tanfolyamok egész éves munkájához. Az intézkedési tervet egyhangúlag elfogadták.

Döntés született a VIT-vetélkedő elődöntőinek lebonyolítására. Eddig 101 csapat nevezett a versenyre. Az elődöntőket március 12-én, 15 órai kezdettel bonyolítják le, az alábbi helyeken: Baranya megyei Vízmű Vállalat, Üttőház, Zrinyi Ifjúsági Klub, Május 1. Ruhagyár, Szakmunkásképző Intézet és a Steinmetz Szakközépiskola.

V. V.

Fő sláger a szafari

● A stílus lefinomítva
● Évente három kollekció

A tervezők a szőrmeanyagokat nézegetik, s arról beszélgetnek melyik lenne szebb, mutatósabb, olcsóbb a kabátokon. Budapesten a Május 1. Ruhagyárban már az 1979-es esztendő divatját tervezik.

— Még mindig Párizsból indulnak ki az újdonságok, s ml a helyi követelményeket figyelembe véve, a stílust lefinomítva a Művészeti Kollégium operatív bizottságában megtervezzük mit viseljenek a nők, a férfiak — magyarázza *Harmath Sándorné*, a Május 1. Ruhagyár divattervezési főosztályának vezetője.

Mutatja is mi a különbség az egy stílusban készített francia és magyar ruha között. A magyar nők alakja nem túl vékony, s csak középmagasak, emellett „szeretik magukat megmutatni" így a nyugati nagyon bő, hosszú ruhák, kabátok nem tudtak meghonosodni nálunk.

— A színeket is Párizs határozza meg?

— Nemzetközi színbizottság választja ki a főbb divatszíneket, de itt sem lehet általánosságban beszélni, mert pl. a szovjetek nem szeretik a sárgás-zöld árnyalatokat, és ezeket nem is veszik át. Ha most a következő év főbb divatszíneit kérdezné, akkor azt tudom mondani, hogy fáként a barna, a bézstől egészen a négerbarnáig, valamint a fekete, de emellett kiegészítőnek színte az egész színskálát fel lehet használni. Talán még csak annyit, hogy már nem divat az ellentétes, kontrasztháttású összeállítás...

Persze azért nem minden indul ki Párizsból, hiszen a miniszoknya angol, az utóbbi évek férfidivatja pedig olasz. Az olaszok „hordták" szerte a világban a karcsúsított ingeket, öltönyöket, kabátokat.

A magyarok divatja sok mindenben különbözik a külföldtől, halljuk a tájékoztatót. A női kabátdivat nyugaton a nagyon bő, illetve az egyenes, azaz ceruzavonal. Itthon pedig a karcsúsított, enyhén bővített. Kint nagyon keresik a teveszőr kabátokat, a trencskókat, idehaza egyáltalán nincs rá igény. A hosszított lemberjackek, autóskabátok már idehaza is kezdenek népszerűek lenni.

A gyár évente tavaszi-nyári, őszi-téli és szabad idő kollekciót mutat be, s bár színte mindegyik országba ugyanazokat a termékeket viszik, mégis a különböző igények, szokások miatt más, más darabot választanak ki a kollekcióból. Most készülnek Münchenbe egy divatbemutatóra, Amerikába szakmai kiállításra.

Hazai és külföldi piacra egyre több szabad idő ruhát terveznek, mert ezek strapabíróak, ötletesek, kényelmesek, csinosak, s általában igen olcsók.

— Mi lesz az idei esztendő fő divatslágere?

— Az egészen fiataloknak a kenguru, a rakott-pliszirozott szoknya. A farmer, amely végre megszelidült formájában a helyére került, azaz csak hétköznapi viseletre, munkába, kirándulásra. És a szafari mindenkinek! Korra, nemre való tekintet nélkül. Vászonból, szövetből bőrrel, művelúrral, szőrrel kombinálva, — mondja, s gyorsan lerajzoltat két modellt olvasóinak.

Pálfi Diana

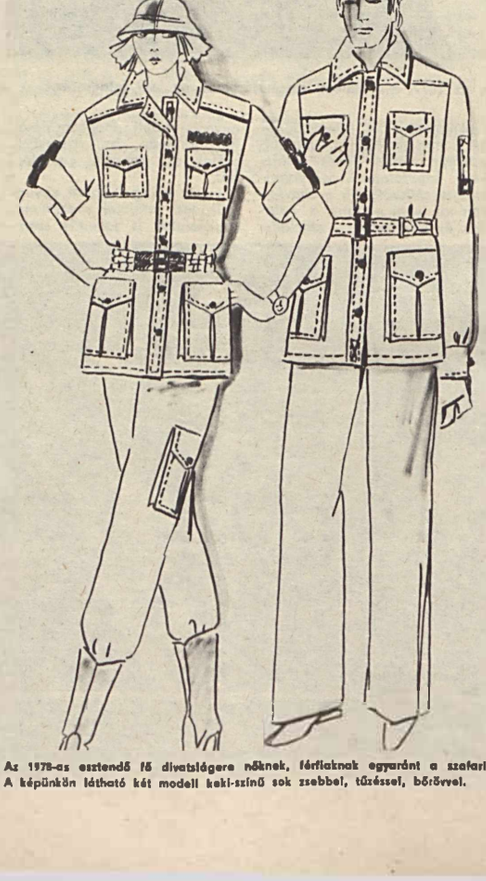

Az 1978-as esztendő fő divatslágere nőknek, férfiaknak egyaránt a szafari. A képünkön látható két modell kaki-színű sok zsebbel, tűzzessel, bőrövvel.

keddtől keddig ● keddtől keddig ● keddtől keddig

NÉVNAPOK

Február 21-től 27-ig

Kedd:	Eleonóra
Szerda:	Gerzson
Csütörtök:	Alfréd
Péntek:	Mátyás
Szombat:	Géza
Vasárnap:	Sándor
Hétfő:	Ákos

ÉVFORDULÓ

SZÁZHUSZONNÉGY ÉVVEL EZELŐTT, 1844. FEBRUÁR 24-ÉN SZULETETT FRANKEL LEÓ ÖTVÖSMUNKÁS, A MAGYAR ÉS A NEMZETKOZI MUNKÁSMOZGALOM KIEMELKEDŐ EGYÉNISÉGE

Frankel Leó az 1860-as évek elején, mint ötvösmunkás Németországba megy, ahol először találkozik a munkásmozgalommal és Lassalle követője lesz. 1870 májusában kerül először börtönbe az I. Internacionálé harmadik párizsi pere idején létrejött titkos társaságok megszervezésében vállalt tevékenységéért. Népfelkelés szabadítja ki még ugyanebben az évben. 1871. március 26-án a Párizsi Kommün tagjává választják, majd a Kommün munka- és kereskedelemügyi bizottságának tagja, később vezetője.

Az 1872. szeptember 12-én a versailles-i hadbíróság távollétében Frankel Leót halálra ítélik. 1875-ben elhagyja Londont és Németországon keresztül Bécsbe érkezik. Az osztrák rendőrség felfedi tevékenységét és letartóztatja. 1876-ban Frankel Leót átadják a magyar hatóságoknak. Vizsgálati fogságából néhány hét után kiengedik és azonnal bekapcsolódik a magyar munkásmozgalom szervezésébe.

Az 1883-ban kirobbant párton belüli frakcióharc elkedvetleníti és elhagyja az országot; Bécsben folytatja tevékenységét.

Utolsó éveiben Párizsban él, itt halt meg 1896-ban.

A hét filmje: FÉNY AZ AKASZTÓFÁN. 1799. A francia polgári forradalom Konventje három férfit küld Jamaica szigetére. Támogatniuk kell a kibontakozóban lévő rabszolgafelkelést az angol gyarmatosítók ellen. Az első benyomás, ami a szigeten éri őket, nem a legbiztatóbb: egy kifeszített, vérző testű négert pillantanak meg egy ketrecbe beszorítva a piactéren. Bűne: lázadni mert gazdája ellen . . . A film alapjául szolgáló mű Anna Seghers könyve nálunk is megjelent az 50-es években. A színes NDK filmet Helmut Nitzsche rendezte, a főszerepeket Alexander Lang, Amza Pelea és Jürgen Holtz alakítják.

— **Szocialista brigádvezetők** tartottak értekezletet február 15-én a 12. sz. Volán Vállalat komlói üzemegységénél. Az 1977. évi eredményekről és az idei feladatokról Hrudinszky Gyula üzemigazgató adott tájékoztatást, majd az új munkaverseny-szabályzatnak megfelelően sor került a Szocialista brigád és a Brigádzászló címek odaítélésére. Hét kollektíva Szocialista brigád, három pedig Brigádzászló fokozatot kapott. Az értekezlet végén a szakszervezet és az osztályvezetők tettek ajánlást a 23 brigád 1978. évi vállalásaira.

— **A szakkörök kiállításával** kezdődött február 18-án a komlói Üttörő- és Ifjúsági Házban az üttörő tudományos és technikai szemle februári rendezvénysorozata. 20-án a társadalomkutató üttörők vetélkedtek, ma pedig az üttörőtechnikusok mérik össze tudásukat az Allende Általános Iskolában.

— **Önkiszolgáló vasbolt.** Komlón, a városrendezés miatt megszűnt Kossuth Lajos utcai vas- és edénybolt helyett a Bem utca 1. szám alatt nyitották üzletet. Az önkiszolgáló rendszerré átalakított egység február első felétől áll a vásárlók rendelkezésére.

— **A komlói alkoholizmus elleni társadalmi bizottság** tegnap tartotta első, negyedévi ülését, amelyen Keserű Jánosné, a bizottság titkára a város szeszesital fogyasztásának mértékéről, és a bizottság egyéb munkáiról, feladatairól tartott előadást.

— **Nemzetközi barátsági estet** rendez a Magyar Eszperantó Szövetség pécsi területi bizottsága és a Hazafias Népfront Pécs városi Bizottsága Pécsett, az Olimpia Étteremben február 25-én (szombaton) 19 órai kezdettel. A rendezvény után hagyományos eszperantó-bált tartanak.

— **Vilniusból 40 litván egyetemista** érkezett Magyarországra a nyári építőtáborokban végzett kiemelkedő munkájuk jutalmául. A szovjet ifjúsági csoport egyhetes baranyai tartózkodása alatt ellátogatott a KISZ Komló városi Bizottságára, megtekintette a Carbon Könnyűipari Vállalat Szovjetunió részére is szállító üzemét. A küldöttség részt vett a 17-én Komlón rendezett magyar—szovjet barátsági nagygyűlésen, majd a Május 1. Ruhagyár komlói üzemegységét tekintették meg.

— **A környezetvédelmi társadalmi őrségek** vezetői részére szervezett tanfolyamok soron következő „A természet védelme, a növény- és állatvilág megóvása" című előadására ma délután 14 órakor Pécsett, a METESZ tanácstermében kerül sor.

A I. osztályosok beiratkozása

Komló város Tanácsának művelődésügyi osztálya az I. osztályosok beiratkozásáról az alábbiakban tájékoztatja az érdekelt szülőket:

Minden tanköteles korban levő gyermeket, aki 1978. augusztus 31-ig betölti a hatodik életévét, a szülő (gondviselő) köteles március 1—15. között a lakása szerint körzetileg illetékes általános iskolába beíratni.

A szilvási területen lakó I. osztályosokat — a kevés férőhely ellenére — a Szilvási Általános Iskolába kell beíratni.

— **A körzeti fórumok tapasztalatairól,** a Vasas I. és Vasas II. körzeti népfrontbizottságok munkájáról tanácskozik holnap délután 3 órakor a Hazafias Népfront Pécs városi elnöksége a népfrontbizottság székházában.

— **Huszonegy szocialista brigádvezető** vesz részt a komlói Városgazdálkodási Vállalat háromhónapos továbbképző tanfolyamán. Április 27-én záró-továbbképzésen nevelési, munkaszervezési, valamint üzemszervezési ismeretekből és a szakszervezeti munka alapvető kérdéseiből tartanak előadásokat.

— **Hűtés nélkül 60 napig tárolható** ultrapasztőrözött tejet hozott forgalomba a Baranya megyei Élelmiszerkereskedelmi Vállalat. Literenként kilenc forintba kerülő, kellemes ízű tej különösen a nyári hónapokban számíthat sikerre.

— **Farsangi bált** rendez Komlón a városi nőklub február 27-én, a Május 1. Művelődési Központban. A rendezvény teljes bevételét a városi színház és hangversenyterem építéséhez ajánlották fel a szervezők.

— **Falugyűlés Mázaszászváron.** A Mázaszászvári Művelődési Házban február 28-án 19 órakor falugyűlést tart a nagyközségi tanács, amelyen tájékoztatják a lakosságot az V. ötéves terv eddigi teljesítéséről.

— **Nőnapi árengedmény.** A pécsi Centrum Áruház a nemzetközi nőnap előtti Centrum hétfőn, március 6-án 20 százalékos árengedménnyel olyan ajándékozásra alkalmas cikkeket árusít, amelyek a legkedveltebbek leányaink és asszonyaink körében.

MOZIMŰSOR

Park (Pécs): 21—22-én: Botrány az operában (1 ea.). Amerikai film. Előadások: 21-én: f5-kor, 22-én: 3 órakor. 21—22-én: Suttogó fantom (2 ea.). Cseh film. Előadások: 21-én: f7-kor, 22-én: 5, 7 órakor. 23—26-ig: Meghívás egy gyilkos vacsorára. Angol színes, szinkr. film. (50%-kal felemelt helyárak!) Előadások: f4, f6, f8 órakor. 27-én: Lucky Lady. Amerikai színes film. 16 évtől. (50%-kal felemelt helyárak!) Előadások: f4, hné, 8 órakor. Matiné 26-án: Osceola. NDK színes, szinkr. film.

Petőfi (Pécs): 23—26-ig: A sólymak vezetője. Szovjet színes film. Előadások: f4, f6 órakor. 27-én: Meghívás egy gyilkos vacsorára. Angol színes, szinkr. film. (50%-kal felemelt helyárt) Előadások: n4, n6, n8 órakor. Matiné 26-án: Elefántkirály. Amerikai színes, hangb.

Kossuth (Pécs) délelőtt: 21-én: Magyarok. Magyar színes film. 22-én: Botrány az operában. Amerikai film. 23—24-én: Meghívás egy gyilkos vacsorára. Angol színes, szinkr. film. (50%-kal felemelt helyárt) 25—26-án: A sólymok vezetője. Szovjet színes film. 27-én: Fény az akasztófán. NDK színes film. Előadások: f10, hn 12-kor.

Kossuth (Pécs) délután: 21—22-én: Cirkusz a cirkuszban. Cseh—szovjet színes, szinkr. film. Előadások: 2, n5, f7 órakor. 23—26-ig: Magyarok. Magyar színes film. Előadások: 2, n5 órakor. 27-én: A sólymok vezetője. Szovjet színes film. Előadások: 2, 4 órakor.

Kossuth (Pécs) este: 21—22-én: Egy iskolaigazgató naplója. Szovjet szinkr. film. Előadások: f9-kor. 23—26-ig: Fény az akasztófán. NDK színes film. Előadások: f7, f9 órakor. 27-én: Meghívás egy gyilkos vacsorára. Angol színes, szinkr. film. (50%-kal felemelt helyárak!) Előadások: 6, 8 órakor. Art Kino: 27-én: A nyolcadik X. NSZK film.

Tanárképző Főiskola: 21—22-én: Száll a kakukk fészkére. Amerikai színes, szinkr. film. 16 évtől. (50%-kal felemelt helyár!) 22-én: Botrány az operában. Amerikai film. 23—24-én: Ian kezdődik a szerelem. (1 ea.) Cseh színes, szinkr. film. 23—24-én: Szandokan 8. Japán színes film. 18 évtől. 25-én: Osceola. 26—27-én: Csizmás kandúr. Japán színes, szinkr. film. (1 ea.) 26—27-én: Holttest a Temzéből. NSZK színes, szinkr. film. Előadások: hétköznap 5 és f8-kor, szombaton 4 órakor, vasárnap 4, f7 órakor.

FEK Klubmozi (Pécs): 22-én: Gyémánt Lady. Amerikai színes film. (20%-kal felemelt helyárak!) 26-án: Túl a hídon. Román színes, szinkr. film. Előadások: 6 órakor. Matiné 26-án: Mesék birodalmában. Spanyol színes, szinkr. film. Előadás: 10 órakor.

Feketegyámánt (Pécs): 21-én: A szerelmes Blume. Amerikai szinkr. film. 23—24-én: A tizenötéves kapitány. Spanyol színes, szinkr. film. 25—26-án: Pillangó I—II. Amerikai színes film. 18 évtől. (50%-kal felemelt helyárak!) 27-én: Elveszel is elhagylak. NDK színes film. 16 évtől. Előadások: hétköznap 6-kor, vasárnap 4, 6 órakor.

Ifjúsági Ház (Pécs): 26-án, 2 órakor: Gábor diák. Magyar színes film. 26-án 4 órakor: Nyomozás Ostravában. Cseh színes film.

Jószerencsét (Pécs): 23—24-én: Pillangó I—II. Amerikai színes film. 18 évtől. (50%-kal felemelt helyárak!) 25—26-án: Az elveszett expedíció I—II. Szovjet színes, szinkr. film. (másfél helyár!) 27-én: Bombaslker. Amerikai színes film. Előadások: 5, 7 órakor. Matiné: 26-án de 10-kor: Péntek 13. Magyar film, du. 3 órakor: Egykoronás románc. Cseh színes film.

Rákóczi (Pécs): 21—22-én: Pillangó I—II. Amerikai színes film. 18 évtől. (50%-kal felemelt helyárak!) 23—24-én: Center az égből. Szovjet színes film. 25—26-án: A tizenötéves kapitány. Spanyol színes szinkr. film. 27-én: De hová tűnt a 7. század? Francia színes szinkr. film. Előadások: hétköznap 5, 7 órakor, vasárnap 3, 5, 7 órakor. Matiné: 26-án, de. 10 órakor: Egykoronás románc. Cseh színes film; du. 3 órakor: Péntek 13. Magyar film.

Pécsvárad: 21-én: Kísértés. Magyar színes film. 16 évtől. 23—24-én: Elveszel-elhagylak. NDK színes film. 16 évtől. 26-án: Ki látott engem? Magyar színes film. 27-én: Katharina Blum elvesztett tisztessége. NSZK színes szinkr. film. 16 évtől. Előadások: hétköznap 7, vasárnap 3, 5 órakor.

Zengő Gyöngye (Hosszúhetény): 21—22-én: Katharina Blum elvesztett tisztessége. NSZK színes szinkr. film. 16 évtől. 25—26-án: Szandokan 8. Japán színes film. 18 évtől. 27-én: Egykoronás románc. Cseh színes film. Előadások: hétköznap 7 órakor, vasárnap 5, 7 órakor.

Május 1. (Komló): 21—22-én: Banditaistráló. Spanyol színes szinkr. film. 23—26-ig: Lucky Lady. Amerikai színes film. 16 évtől. (50%-kal felemelt helyárak!) 27-én: Duroc a kotona. Francia színes film. (20%-kal felemelt helyárak!) Előadások: f5, f7 órakor. Matiné: 26-án de. 10 órakor: Indul az őrhajó. Szovjet színes szinkr. film.

Zrínyi (Komló): 21—22-én: Napsugárfiúk. Amerikai színes szinkr. film. 23—26-ig: (1. ea.) A legszebb szemű menyasszony. Cseh—bolgár színes film. 23—26-ig: (2. ea.) A macskás öregúr. Amerikai színes film. 27-én: Milyen szép a meggyilkolt halála. Olasz színes film. Előadások: 4, 6, 8 órakor. Art kino: 24-én: A nyolcadik X. NSZK film.

Mázaszászvár: 21—22-én: Zorro. Olasz-francia színes film. (50%-kal felemelt helyárak!) 25—26-án: Chaplin-revű. Amerikai film. Előadások: hétköznap 6, vasárnap 4, 6 órakor.

Sásd: 21-én: Nyomozás Ostravában. Cseh színes film. 23—24-én: Katharina Blum elvesztett tisztessége. NSZK színes film. 16 évtől. 26-án: Elveszel, elhagylak. NDK színes film. 16 évtől. 27-én: Ki látott engem? Magyar színes film. Előadások: hétköznap 7, vasárnap f5, 7 órakor.

Kodály (Vasas I.) Felújítás miatt szünetel.

Május 1. (Vasas): 21-én: Égő pajták. Francia—olasz színes szinkr. film. 23—24-én: Ki látott engem? Magyar színes film. 25—26-án: Katharina Blum elvesztett tisztessége. NSZK színes szinkr. film. 16 évtől. 27-én: Pillangó I—II. Amerikai színes film. 18 évtől. (50%-kal felemelt helyárak!) Előadások: hétköznap f6, vasárnap f4, f6 órakor. Matiné: 26-án, de. 10 órakor: Az ezredeseket akarjuk. Olasz színes szinkr. film.

Véménd: 21-én: A bátyámnak klassz öccse van. Cseh szinkr. film. 25—26-án: A fehér hajó. Szovjet szinkr. film. Előadások: 7 órakor.

Mecseknádasd: 21—22-én: A kis hableány. Japán színes szinkr. film. 24—27-ig: Különben dühbe jövünk. Angol film. (50%-kal felemelt helyárak!) Előadások: hétköznap 7, vasárnap 5, 7 órakor.

Mánfa: 22-én: Felragyon tiszta, szép fényű csillag. Szovjet szinkr. film. (dupla helyárak) 25—26-án: A vadon kiáltása. Kanadai szinkronizált film.

MAGYAR

KEDD

7.59: Tévétorna (Ism. — sz.). 8.05: Magyar irodalom (ált. isk. 7. a.). 9.00: Énekeljünk együtt. Nézzél rám, packdm. 9.05: Környezetismeret (ált. isk. 4. a.). 9.45: Francia nyelv (középisk. II. o.). 10.05: Élővilág (ált. isk. 6. o.). 10.35: Muzsikáló szerszámok. VI/2. rész (Ism. — sz.). 11.05: Matematika (ált. isk. 7. o.). 12.05: Földrajz (ált. isk. 5. o.). 14.05: Magyar irodalom (Ism.). 14.25: Énekeljünk együtt (Ism.). 14.30: Környezetismeret (Ism.). 15.05: Élővilág (Ism. — sz.). 15.40: Matematika (Ism.). 16.05: Földrajz (Ism.). 16.25: Hírek. 16.30: Északi sívilágbajnokság. Közvetítés Lahtiból, felvételről (sz.). Női 5 km-es futás és férfi 15 km-es futás. 17.35: Mindenki iskolája. 10. Fizika (Ism.). 18.05: Reklámműsor. 18.10: 8. Matematika (Ism.). 18.40: És nálatok . . .? Mi vásárlunk, ti vásároltok. A Horizont szerkesztőség műsora. 19.15: Esti mese (sz.). 19.20: Tévétorna (sz.). 19.30: Tv-híradó. 20.00: Egi, hogy vilináts! Magyarul beszélő balaár filmsorozat. VIII/2. rész (sz.). 21.25: Néznonnt. — A Televízió kulturális folyóirata. 22.25: Családi kör. — Szülők, nevelők magazinja. 23.15: Tv-híradó. 3. 23.25: Tv-tükör. Dr. Szecskó Tamás jegyzete.

MÁSODIK MŰSOR

20.00: A modern festészet előfutárai. — Angol filmsorozat. V/2. rész: Paul Cezanne (Ism. — sz.). 20.40: Tv-híradó. 2. 21.00: Reklámműsor. 21.10: Kalevipoea földjén — szovjet dokumentumfilm (sz.). 21.25: Rendezte: Dömölky János. A hatos számú kórterem. — Tévéfilm Csehov elbeszéléséből (Ism. — 16 éven felülieknek!).

SZERDA

8.29: Tévétorna (sz. — Ism.) 8.35: Pedagógusok továbbképzése oroszszakos tanároknak. (sz.) 8.55: Reklámműsor. 9.05: Magyar nyelv és irodalom. I. osztályban tanító nevelőknek. Tudásszint felmérés. 9.40: Delta. Tudományos híradó (Ism.) 10.05: Égj, hogy világíts. — Magyarul beszélő bolgár film. VII/2. rész (Ism. — sz.) 11.25: Lehet egy kérdéssel több? — Vetélkedőműsor (Ism.) 14.20: Iskolatévé. Pedagógus továbbképzés orosz szakos tanároknak. (Ism. — sz.) 14.45: Magyar nyelv és irodalom (Ism.) 15.25: Pedagógus továbbképzés matematika tanároknak. 5. osztályban tanító nevelőknek. 16.23: Hírek. 16.30: Teberda, a kedvező hely. Szovjet rövidfilm. (sz.) 16.45: Próba — szerencse? — kisdabosok műsora. 17.15: Egészségünkért. Az Országos Egészségnevelési Intézet műsora. (sz.) 17.25: Északi sívilágbajnokság, női 4x5 km-es váltó. Közvetítés Lahtiból, felvételről. (sz.). 18.15: A földszinttől az emeletre. „Háztűznézőben" Masonmagyaróvárott (sz.) 18.45: Szépen, jól magyarul. 18.55: Közösségszolgálat tájékoztatója. 19.00: Reklámműsor. 19.10: Esti mese. (sz.) 19.20: Tévétorna (sz.) 19.30: Tv-híradó. 20.00: Külpolitikai fórum. 21.30: NSZK—Anglia. Válogatott labdarúgó mérkőzés. Közvetítés Münchenből (sz.) Közben: Reklámműsor. 23.15: Tv-híradó 3.

MÁSODIK MŰSOR

20.00: Még egyszer. — Ismétlés a Januári műsorokból. 20.01: Susannák. — Egy szerep Mozart: Figaró házassága c. operájából (Ism. — sz.) 20.55: Tv-híradó 2. 21.15: Egymillió fontos hangjegy. A tv könnyűzenei sorozata — Harangozó Teri (sz.) 21.30: Kalaf és Turandot története — Tévédráma. (Ism. — sz.)

CSÜTÖRTÖK

7.59: Tévétorna (sz. — ism.) 8.05: Magyar irodalom (ált. isk. 5. o.) 9.05: Fizika. (ált. isk. 6. o.) 10.05: Matematika. (ált. isk. 6. o.) 11.05: Kémia (ált. isk. 7. o.) 12.05: Földrajz (ált. isk. 7. o.) 14.05: Magyar irodalom (Ism.) 14.35: Fizika (Ism.) 15.00: Matematika (Ism.) 15.30: Kémia (Ism.) 15.50: Földrajz (Ism.) 16.23: Hírek. 16.30: A Magyar Televízió Szabadegyeteme. Ostengerek, sárkánygyikok (Ism. sz.) 17.20: Tévéhörze. 17.30: Telesport. — Északi sívilágbajnokság. Férfi 4x10 km-es váltó. Közvetítés Lahtiból, felvételről. (sz.) 18.40: . . . a háborút átkozd meg örökre. A Horizont Szerkesztőség műsora. 19.10: Reklámműsor. 19.20: Tévétorna. (sz.) 19.30: Tv-híradó. 20.00: Ballada a kátonárál. Magyarul beszélő szovjet film. (Ism.) 21.25: Díszhangverseny. A Vörös Hadsereg megalakulásának 60. évfordulója alkalmából rendezett ünnepség műsorának közvetítése a Vigszínházból. (sz.) 22.35: Tv-híradó 3.

MÁSODIK MŰSOR

18.18: Világnézet. — Ellidegenülés (Ism.) 19.00: Francia nyelvtanfolyam. 19.15: Angol nyelvtanfolyam. 19.30: Tv-híradó. 20.00: Kisfilmek a nagyvilágból. — Rovarok. Francia ismeretterjesztő filmsorozat. Kártevő ráskák Afrikában (sz.) 20.25: A Himadzsi vár, — Japán film (sz.) 20.55: Maurice Béjárt a XX. század művészete. Lengyel riportfilm. 21.25: Tv-híradó 2. 21.45: Egészségünkért. Az Országos Egészségnevelési Intézet műsora.

TV műsor

21.55: Színházi közvetítés az egri várból. Az Agria Játékszín bemutatója. Balassi Bálint: Szép magyar komédia c. művét. (14 éven felülieknek!)

PÉNTEK

7.59: Tévétorna (Ism. — sz.). 8.05: Magyar irodalom (ált. isk. 8. o.). 9.00: Énekeljünk együtt! 9.05: Környezetismeret (ált. isk. 2. o.). 9.30: Tévé-avi. Iskolaelőkészítő tanfolyam. 10.05: Fizika. (ált. isk. 7. o.) 11.05: Matematika (ált. isk. 5. o.). 11.45: Angol nyelv. (középisk. IV. oszt) 12.05: Világnézet. (középisk. IV. oszt.) 13.05: Osztályfőnöki óra (középisk.) Honvédelmi ismeretek. Egyéni vegyi-védelmi eszközök. 13.40: Tévé-avi (Ism.) 14.00: Magyar irodalom (Ism.) 14.30: Énekeljünk együtt. (Ism.) 14.35: Környezetismeret. (Ism.) 15.00: Fizika. (Ism.) 16.20: Matematika. (Ism.) 15.45: Világnézet. (Ism.) 16.28: Hírek. 16.35: Pedagógusok fóruma. Gyerekek funkcióban. (Ism.) II. 17.10: Természetbarát — a Telesport turisztikai magazinja (Ism. — sz.) 17.30: Játék a betűkkel. 17.55: Öt perc meteorológia. 18.00: Reklámműsor. 18.05: Csepepek. A pécsi körzeti stúdió műsora. (sz.) 18.35: Kockázat — Versenyben a világplacon. 19.05: Reklámműsor. 19.15: Esti mese. 19.20: Tévétorna (sz.) 19.30: Tv-híradó. 20.00: Kék fény — riportműsor. 21.00: Röpülj páva. Népművészeti vetélkedő. IX. elődöntő. (sz.) 22.30: Delta. Tudományos híradó (sz.) 23.10: Tv-híradó 3. 23.20: Nyitány — jugoszláv rajzfilm.

MÁSODIK MŰSOR

20.00: Henryk Szeryng zenekari hegedűestje, A Zene, zene, zene hangverseny-melléklete. (Részlet az 1978. január 30-i Erkel színházi hangversenyből. (sz.) 20.20: Öt perc meteorológia. (Ism.) 20.25: Reklámműsor. 20.30: Tv-híradó 2. 20.50: Szemle — Társadalomtudományi Magazin. 21.40: Giro d'Italia. A világ egyik legkeményebb versenye (sz.).

SZOMBAT

8.29: Tévétorna (Ism.. sz.). 8.55: Próba — szerencse? — Kisdabosok műsora (Ism.). 10.15: Játék a betűkkel. 10.40: Kék fény. — Riportműsor (Ism.). 11.40: Mahler: II. szimfónia. A Londoni Szimfonikus Zenekart Leonard Bernstein vezényli. 13.38: Mozgás és viselkedésformák az állatvilágban. Francia filmsorozat III/8. rész. A trópusi hangyák. 14.05: Az ebesi Napsugárka bábcsoport műsora. 14.15: Az első 365 nap a gyermek életében. NSZK filmsorozat. XII/8. rész. A gyermek most nyolc-hónapos (sz.). 14.40: Idesüss! — Ajánlóműsor gyerekeknek. 15.05: Hírek. 15.10: Reklámműsor. 15.15: Északi sívilágbajnokság. — Sugárós, nagysónc. Közvetítés Lahtiból, felvételről (sz.). 16.25: Rendezte: Fábri Zoltán. Forgatási napló a „Magyarok" c. film készítéséről. A Filmszem különkiadása. 17.25: A döntés ideje. — Dokumentumfilm. 17.45: A másik 12 óra. — II. rész. Együtt és egyedül. 18.15: Nyitott boríték. 18.45: Reklámműsor. 18.55: Egymillió fontos hangjegy. A televízió könnyűzenei sorozata. 19.10: Cicavizló. 19.20: Tévétorna (sz.). 19.30: Tv-híradó. 20.05: Kojak. — Magyarul beszélő amerikai filmsorozat. A koholt vád (sz.). 20.55: Caterina Valente műsora. — Francia zenés film (sz.). 21.55: Tv-híradó 3. 22.05: Jakob Michael Reinhold Lenz: A katonák. Tévéjáték.

MÁSODIK MŰSOR

20.00: Csak a derű árált számolom. Találkozás a Barták vonósnégyessel. 21.10: Tv-híradó 2. 21.30: Murphy háborúja. — Magyarul beszélő angol film. 23.15: Szomszédom a feleségem. Magyarul beszélő angol tévéfilmsorozat. VII/6. rész.

VASÁRNAP

8.04: Tévétorna (Ism., sz.). 8.10: 10. Fizika. — Elektromos áram (Ism.). 8.45: 8. Matematika. — Százalékszámítás (Ism.). 9.15: Muzsikáló szerszámok. VI/3. rész. Tároksip, tárogató (sz.). 9.40: Kis drámák. — Magyarul beszélő lengyel filmnovellák (Ism.). 1. Kórháznia. 2. A milliomos bukása. 10.50: Hírek. 10.55: Bp. Honvéd—H. W. Dankersen. Férfi kézilabda BEK-mérkőzés. Közvetítés a budapesti Körcsarnokból. 12.15: Frédi és Béni, avagy a két kókorszaki szaki. Amerikai rajzfilmsorozat. Hirtelen siker. 13.28: Gusztáv két arca. — Magyar rajzfilmsorozat (Ism., sz.). 13.45: Zsebtévé. 14.05: A fekete gyertya fénye. Magyarul beszélő NDK tévéfilmsorozat. III/3. rész. Az ördög hálójában. 15.20: Reklámműsor. 15.25: Északi sívilágbajnokság. Férfi 50 km-es futás. Közvetítés Lahtiból, felvételről. 16.15: Magyar tájak, Mátra. 16.45: Műsorainkat ajánljuk. 17.10: János vitéz Indiában. Riportfilm az Állami Bábszínház indiai turnéjáról (sz.). 17.50: Most mutasd meg. — Társasjáték. 18.20: Reklámműsor. 18.30: A Közösségszolgálat tájékoztatója. 18.35: Esti mese. 18.50: Tévétorna (sz.). 19.00: A hét. 20.00: Hírek. 20.05: Döme Piroska: Nyúlkenyér. — Tévéfilm (sz.). 21.40: Sporthírek. 21.50: Babits Mihály — Az esztergami évek. 23.00: Hírek.

JUGOSZLÁV

KEDD

1. műsor: 17.10: Magyar nyelvű tv-napló. 17.45: Tarka világ — gyermekműsor. 18.15: Könyvek és eszmék. 18.45: Népi muzsika. 19.15: Rajzfilm. 20.00: A kereskedelem új ruhában — belpolitikai adás. 20.50: Akciók: Munkavédelem. 21.00: Hitchcock-ciklus. Marine — amerikai játékfilm.

SZERDA

1. műsor: 17.10: Magyar nyelvű tv-napló. 17.45: Hazulról az iskoláig. 18.15: Szó és betű — művelődési adás. 18.45: Szólisták. Josip Klima. 19.15: Rajzfilm. 20.00: Szabad szerda.

CSÜTÖRTÖK

1. műsor: 17.10: Magyar nyelvű tv-napló. 17.45: Forrófejűek — gyermekműsor. 18.15: Tudomány. 18.45: Homokóra — vetélkedő. 19.15: Rajzfilm. 20.00: A bombások pere. 21.20: Párhuzamosok — külpolitikai adás. 22.05: Választmányi tagok — drámasorozat (ism.). 23.05: Szarajevói zenei esték.

PÉNTEK

1. műsor: 17.10: Magyar nyelvű tv-napló. 17.45: Aranyszál — gyermekműsor. 18.15: Választási fórum. 18.45: Látogatóban. 19.15: Rajzfilm. 20.00: Jugoszláv Show-műsor. 21.05: Én, Claudius. Filmsorozat. 22.15: Az acélt megedzik.

SZOMBAT

1. műsor: 15.20: Sugárosok (felvételről). 16.20: Pénz a mágiyán. Angol film. 17.45: Gránátos és sír — gyermekműsor. 18.45: Színház a házban. 19.15: Rajzfilm. 20.00: Az éjszaka. Olasz játékfilm. 22.05: Hétvégi műsor. 23.05: Hét tv-nap.

Vereséggel kezdett a Komlói Bányász

KÉT MÉRKŐZÉS — EGY PONT.

A labdarúgó NB I-ben már két fordulót lejátszottak a csapatok. A PMSC Szombathelyen kezdett, a piros-feketék az ősszel Pécsett is vereséget szenvedtek a Haladástól. A mérkőzést most is a vasutasok nyerték. A szombathelyiek már 4:0-ra vezettek, amikor a mérkőzés utolsó perceiben a PMSC-nek sikerült szépítenie, Haladás—PMSC 4:1 (1:0). A második mérkőzését Pécsett játszotta a PMSC. Az elmúlt évi bajnokcsapat a Budapesti Vasas ellen már sokkal jobb teljesítményt nyújtottak a piros-feketék, a vezetést ugyan a 40. percben Gass lövésével a Vasas szerezte meg, két perc múlva Kiss fejesével a PMSC egyenlített és amennyiben a második félidőben a pécsiek helyzeteiket kihasználják, a győzelmet is kiharcolhatták volna. PMSC—Vasas 1:1 (1:1).

A labdarúgó NB II-ben megkezdődtek a tavaszi idény mérkőzései. A Komlói Bányász vereséggel kezdte az idényt, a bányászcsapat a kökönyösi pályán maradt alul a BVSC-vel szemben.

Harminc centiméteres hótakarótól kellett Komlón megtisztítani a pályát. Az időjárás nem kedvezett a mérkőzésnek. Jeges, csúszós pályán játszottak, állandó hóesésben. A komlóiaknál Kolesánszky és Hohmann rendbejöttek, vállalták a játékot, Gyurina viszont nem tudott játszani.

Az előkészületi mérkőzéseken nem a legjobb formájukat árulták el a komlóiak, nem véletlenül tartották a csapat vezetői a BVSC elleni mérkőzéstől. Kolesánszky és Hohmann beállításával nem lett lényegesen jobb és eredményesebb a komlóiak csatárjátéka. A vendégek jobban alkalmazkodtak az irreális talajhoz, erővel is jobban bírták, a hazaiak támadásaiban kevés volt a lendület és helyzetet csak ritkán tudtak teremteni a bányász csatárok. A mérkőzés két pontját eldöntő gól a hetedik percben esett. Aranyosi jobboldalról szögletet ívelt be, Kaszás a labdát előrevetődve fejelte Bien kapujába. A 33. percben veszélybe került a BVSC kapuja, Kolesánszky és Hohmann elől azonban az utolsó pillanatban menteni tudtak a védők. A második félidőben jobbára a bányászcsapat kezdeményezett, a BVSC azonban jól védekezett, s a vendégek tartani tudták egygólos vezetésüket. A 67. percben növelhette volna góljainak számát a BVSC, Nagy öt méterre a kaputól kapta a labdát, már csak Biennel állt szembe, senki nem zavarta, de a kapusba lőtt.

BVSC—Komlói Bányász 1:0 (1:0). Komló, 500 néző. V.: Soós. BVSC: Pálinkás — B. Nagy, Szigeti, Gellért, Gara — Papp, Kőhalmi, Aranyosi — Kindornai, Nagy I., Kaszás. Edző: Urbankovics Mihály. Komló: Bien — Gáll, Kovács, Lahó, Barta — Tresch, Szabó (Barka a 59. percben), Gallai, Hohmann, Kolesánszky, Gruborovics. Edző: Csaba Gábor.

Labdarúgó Steinmetz Kupa.

Vasasi Bányász—Steinmetz SE 4:0 (1:0). Az egységesebb, jó erőben lévő bányászcsapat biztos győzelmet aratott. Góllövők: Somogyvári (3), Vókó.

Eredmények

KÉZILABDA

A hét végén folytatódott Komlón a kézilabda Mecseki Bányász Kupa. Meglepetés, hogy Kossuth-bánya csapata vereséget szenvedett a Városgazdálkodástól. Izgalmas, szoros küzdelmet hozott a Gimnázium-öregfiúk—KBSK „A" mérkőzés. Az eddigi két első helyezett csapat, a Hosszúhetény és a Gimnázium öregfiúk csapata az utolsó fordulóban mérkőzik egymással, ahol az első helyek sorsa is eldől.

Eredmények: Férfiak, I. osztály: Gimnázium-öregfiúk—KBSK „A" 29:27, Hosszúhetény—Dombóvár 19:16 (félbeszakadt), Gépkocsi-üzem—Gépüzem 29:24, Vízmű—Villamos Üzem 23:30. II. osztály: Zobák—Egyházaskozár 19:20, Kossuth—Városgazdálkodás 21:23, Kőbánya—MOM 22:29, Szénelőkészítő—Hidépítő 33:22. III. osztály: Mágocs—KBSK „B" elmaradt, Aknamélyítő—Béta 26:25, Steinmetz—Mélyfúrók 11:20, 501. DSK—Tanbánya 35:29. Nők: 501. DSK—Carbon 7:26, Vízmű—KBSK „B" 6:27, Steinmetz—Május 1. 22:3, Carban—Május 1. 30:2. (az első fordulóból elmaradt mérkőzés).

KOSÁRLABDA NB II.:

A Szigetvár ellen, csütörtökön lejátszott mérkőzésen a KBSK 62:58 (32:24) arányban győzött. Legjobb dobók: Szirtes 22, Hallós 20.

Sportszerkiállítás Komlón

„Edzett Ifjuságért" címmel sportszerkiállítás nyílt a Május 1. Művelődési Ház kiállító termében, február 15-én. A kiállítást a Baranyaker, a KISZ Komló városi Bizottsága és a Városi Művelődési Központ szervezte.

A KISZ KB határozata tartalmazza azokat a feladatokat, amelyeket a KISZ-szervezeteknek végre kell hajtani a tömegsport-mozgalomban és az ifjúsági turizmus fellendítésében. A kiállítás azt a célt szolgálja, hogy az ifjúság figyelmét a sportra, a sporttal összefüggő feladatokra irányítsa, ösztönözze a mindennapi testedzésre.

Képünkön Pováa Zoltán, a városi KISZ-bizottság titkára megnyitó beszédét mondja.

Back Péter tudósító

A sport társadalmi munkásai

mb SPORT

Eredményes évzárás, növekvő feladatok a Pécsi Munkás Sport Clubnál

A bányászbérletek érvényesek

Az öt éve alapított Pécsi Munkás Sport Club a legeredményesebb esztendejét zárta 1977-ben. Mind az egyéni, mind a csapatversenyek során kiemelkedő sikereket értek el. Az atlétikai szakosztály egyre jobb eredményekkel hívja fel magára a figyelmet. A labdarúgók és a férfi kézilabdázók visszakerültek az NB I-be. A női kézilabdázók a várakozásnak megfelelően szerepeltek. Figyelmet érdemelnek a sakkozók, a birkózók és a női I. osztályú tornászok is.

Nemcsak az eredmények kedvező alakulásáról, de a bázisvállalatok anyagi-erkölcsi támogatásáról is tájékoztatta a sajtó képviselőit *Baracs Ferenc*, a PMSC ügyvezető elnöke. A tervekről, az idei programról is informálódtunk. Ami a legérdekesebb: a követelményeket szigorítják, hogy a versenyzők minél jobban megközelítsék a nemzetközi szintet. A továbbiakban 19 tagú elnökség (eddig 45-en voltak) irányítja a sportkört. A három vezető: *dr. Rugási Endre*, egyesületi elnök, *Baracs Ferenc*, ügyvezető elnök és *Mérei László*, szakmai elnökhelyettes. Az intézőbizottság eddigi tagjai a szakosztályokban tevékenykednek.

Néhány idei programot is rögzítettek. Pécs rendezi az V. országos sportnapokat. Ez egész napos lesz: délelőtt a tömegsport, délután a minősági szakosztályok mutatkoznak be. Labdarúgásban nemzetközi tornára kerül sor *Lahti, Szliven, Lvov* és *Pécs* ifjúsági együtteseinek részvételével. Minden évben más-más ország a rendező.

Az egyesület vezetői a sajtó kérdéseire elmondták, hogy a Mecseki Szénbányáknál (beleértve az üzemeket is) váltott bérletek továbbra is érvényesek a PMSC szabadtéri rendezvényeire, a városi sportcsarnokba pedig kedvezményes jegyváltással léphetnek be.

Vízhányó

SAKK:

A hét végén az esélyesebbnek tartott Videoton ellen győzött a Komlói Bányász együttese 6,5—5,5 arányban (két játszma értékelés alatt áll, egy döntetlen, egy pedig komlói győzelmi eséllyel). Győztesek: Hámori, Kovecsics, Horváth A., Musitz, dr. Sándor, döntetlenül játszott Windschmann, Molnár, illetve Sásdi.

A következő fordulóban a komlóiak a Tatabánya ellen mérkőznek, március 5-én.

Jutalmazás

A Mecseki Szénbányáknál dolgozó, és a KBSK szakosztályainál tevékenykedő társadalmi aktivistákat jutalmaztak meg február 15-én, a Kossuth-bányai munkásklubban. Az eseményen megjelent dr. Schwarcz József, az MSZMP Mecseki Szénbányák Bizottságának titkára, Garamvölgyi János, a vállalat igazgatója, Lázár László, a KISZ Mecseki Szénbányák Bizottságának titkára, Szabó Jenő, a KBSK elnöke, Mérei Emil, Kossuth-bánya üzemvezetője.

Az ünnepségen Szabó Jenő üdvözlő szavai után Garamvölgyi János köszöntötte az aktivistákat, majd vázolta a '78-as terveket. Ezt követően Kollmann Béla, a KBSK ügyvezető elnöke beszámolt az elmúlt évben végzett munkáról, a szakosztályok tevékenységéről.

A rendezvényen 54 aktivista részesült anyagi elismerésben.

Fotó: Beck Péter

mb HIRDETÉSEK

ELCSERÉLNÉM komlói kétszobás szolgálati lakásomat két kisebbre. Válaszokat a Mecseki Bányász komlói szerkesztőségébe kérek. „Megegyezés" jeligére.

GARÁZS 16 ezerért eladó. Komló, III-as akna 3. szám alatt, Szabó.

TOTÓ

Csiki Antal, a Városgazdálkodási Vállalat épületburkoló szakmunkása. Öt éve rendszeresen tatózom kollektív és sima szelvénnyel. A 8. heti szelvény mérkőzéseit készül egy nagyon érdekes meccsel várok, a Fiorentina—Juventus összecsapás során. Szerintem a Fiorentina győz, mert a Juventus nem nagyon fog hajtani, jelenleg jól áll pontszámban és a tabellán is az első helyen van, a bajnokságot is meg fogja nyerni a papírforma szerint.

Tippjeim a 8. heti szelvényre.

1.	Milan—Roma	1
2.	Fiorentina—Juventus	1 x 2
3.	Lazio—Internazionale	1 x
4.	Napoli—Atalanta	x
5.	Perugia—Bologna	1
6.	Pescara—Lanerossi	x 2
7.	Verona—Genoa	x
8.	Brescia—Palermo	1
9.	Catanzaro—Avellino	1
10.	Cesena—Varese	x
11.	Modena—Taranto	x 2
12.	Monza—Ternana	x
13.	Pistoiese—Rimini	x
	Pótmérkőzések	
14.	Cagliari—Como	1
15.	Sampdoria—Bari	x
16.	Torino—Foggia	1

Asszonytorna

A Hazafias Népfront Komló városi Bizottsága és a Komló városi Tanács vb. testnevelési és sportfelügyelősége tornát szervez dolgozó nők részére. A tagfelkészítés márciustól, az igényeknek megfelelően kedden, illetve csütörtökön délután 5-től 6-ig a Kodály Zoltán Ének-Zenetagozatos Általános Iskola tornatermében lesznek megtartva. Részvételi díj: egy hónapra 40 forint. Jelentkezni lehet: személyesen, vagy telefonon a HNF városi Bizottságának titkárságán (telefon: 82-170), illetve a városi tanács testnevelési és sportfelügyelőségén, a 81-150/46-os telefonon.

Asztalitenisz-bajnokság

A Komló városi Asztalitenisz Szövetség az idén is megrendezi a csapatbajnokságot. Célja: a versenylehetőség biztosítása a város vállalatai, üzemei, intézményei részére, a sportág népszerűsítése.

A bajnokság ideje: a tavaszi forduló március 16-tól, a csapatok számától függően kb. júniusig. Az őszi forduló szeptemberben kezdődik.

A bajnokságra Komló szakigazgatási területén belül valamennyi üzem, sportklub, sportegyesület, vállalat, intézmény, középfokú iskola nevezhet. A KBSK igazolt játékosai munkahelyük, iskolájuk csapatában is játszhatnak.

Nevezési határidő: 1978. február 27. 15 óráig. A sorsolást is ekkor tartják, a csapatvezetők jelenlétében.

A bajnokság végén az első három csapat oklevelet és érmet kap. Az első helyezett elnyeri az idén alapításra kerülő vándorserleget.

Zárszámadás a Mecsek Gyöngyénél

Országszerte ezekben a hetekben tartják a termelőszövetkezetek a zárszámadó közgyűléseiket. A Mecsek Gyöngye Tsz február 18-án a Komló városi Tanács nagytermében vetett számot az elmúlt esztendő tevékenységéről, eredményeiről.

Kiss Dezső, a szövetkezet ágazatvezetője, a közgyűlés elnöke köszöntötte a megjelent tsztagokat, Mehlmann Lászlót, az MSZMP Komló városi Bizottságának munkatársát, Nagy Ferencet, a városi tanács elnök-helyettesét, Gombos Sándort, a Komló városi Rendőrkapitányság vezetőjét, Szabó Jánosnét, a Mezőgazdasági Termelőszövetkezetek Baranya megyei Szövetségének képviselőjét, Oppé Józsefet, a Magyar Nemzeti Bank képviselőjét.

Már a közgyűlés előtt és közben is úgy tűnt, hogy a hangulat sokkal jobb a vezetőség és a tagok körében, mint tavaly. S, hogy a miértre választ kapjunk, nem kellett sokáig várni. Nyers János, a termelőszövetkezet elnökének szavai az ok egyszerűségét húzták alá: a tsz 17 év után zárta eredményesen az évet, s most, először a termelőszövetkezet életében nyereség fizetésre is sor kerül.

Az eredmények ellenére azonban a valósághoz tartozik, hogy a tsz súlyos gondokkal küszködött és csak a legnagyobb erőfeszítések árán tudta nyereségesen zárni az elmúlt esztendőt. Ebben erősen közrejátszott a munkaerőhiány, a kiesett terméshozamok, az egységes akarat hiánya, más szóval a tagság gyakorta tapasztalt széthúzása. Így csak a megfeszített, következetes munkával, a bizakodással és a töretlen tenniakarással tudták azoknak a pesszimizmusát megcáfolni, akik egyszerre és mindenkorra keresztet vetettek a tsz-re.

Tavaly a veszteséges növénytermesztés mellett az igazán hasznot, nyereséget az állattenyésztés, és ezen belül is a juhállomány ugrásszerű megnövekedése eredményezte. Közel 2800 juhot számláltak 1977-ben, ellentétben az előző évi 200-zal. E haszonállattartás 4 millió 702 ezer forintot jelentett a tsz-nek. Összességében az állattenyésztés árbevétele – 7 millió 930 ezer – az előző évhez viszonyítva megduplázódott, és az akkori, több mint egymillió forintos veszteséggel szemben, most 748 ezer forint nyereséget hozott.

Az elnöki beszámolót követő ellenőrzési bizottsági tájékoztató olyan hiányosságokat tárt fel, amelyek megoldása sürgető feladatot jelent. Ezt hangsúlyozta hozzászólásában Nagy Ferenc is. Kiemelte, hogy a tsz a jövőben csak úgy képes eredményeket felmutatni, ha a tagság egésze a közösségi szellemben tevékenykedik, megszűnnek a felületes munkavégzés, az egymásravárás ma még gyakran tapasztalható jelei. A soronkövetkező feladatok a Mecsek Gyöngye Tsz-ben is a hatékonyabb munkaszervezéssel, a gépesítéssel, szemléletváltozással, a felelősségteljesebb munkavégzéssel valósíthatók meg. **Vincze**

VILÁG PROLETÁRJAI, EGYESÜLJETEK!

MECSEKI BÁNYÁSZ

Az MSZMP Mecseki Szénbányák és Komló város Bizottságainak hetilapja

XVI. évfolyam, 9. szám — ÁRA 1 FORINT — 1978. február 28., kedd

30 esztendős a Magyar Honvédelmi Sportszövetség

Harminc esztendővel ezelőtt, 1948. február 29-én, az 1848-as forradalom és szabadságharc 100. évfordulóján a Magyar Partizánbarátok Szövetségének és a Magyar Partizánok Szövetségének egyesülésével kibontotta zászlóját a Magyar Honvédelmi Szövetség jogelődszervezete, a Magyar Szabadságharcos Szövetség. Az így létrejött tömegszervezet vezetői, lelkes aktivistái a Magyar Kommunista Párt és a munkásosztály akkori célját, a szocialista forradalom ügyét szolgálva rakták le a máig is végzett hazafias, honvédelmi nevelő és felkészítő tevékenység alapjait.

Az új szövetség első felhívása az egész néphez szólt: „Zászlónk alá hívunk minden magyart, aki vallja szövetségünk célját; Kossuth, Petőfi, Táncsics szellemében hívunk mindenkit, aki nem akarja, hogy nemzetünk valaha még egyszer idegen hatalmak igája alatt nyögjön, az imperialista népelnyomók martalékává váljon."

Az eltelt 30 év alatt dolgozó népünk gigászi munkát végzett, megteremtette annak lehetőségét, hogy napjainkban már a szocializmus építésének útját járhassuk.

A békés építőmunka mellett pártunk mindig nagy gondot fordított hazánk védelmének erősítésére. Testvéri szövetségben a Szovjetunió hadseregével és a Varsói Szerződés többi tagállamának hadseregével fegyveres erőink vigyázzák dolgozó népünk munkájának eredményeit, a szocialista világrendszer népeinek békéjét.

Pártunk nagy figyelmet fordít arra, hogy az állami és társadalmi szervek összehangolt tevékenységgel végezzék a lakosság és különösen az ifjúság hazafias honvédelmi nevelését és felkészítését a haza védelmére. Ebből a társadalomra háruló munkából a Magyar Honvédelmi Szövetség jelentős részt vállal.

Az MHSZ munkája számos területen kapcsolódik ifjúságunk életéhez, a honvédelmi tevékenységhez. Tanfolyamok, szakkörök, sokoldalú és változatos sportolási, tanulási lehetőséget biztosítanak számukra a repülés, az ejtőernyőzés, a lövészet, a rádiózás, a gépjárművezetés és a modellezés területén.

Szoros kapcsolat alakult ki az MHSZ-szervezetek, a tanintézetek, a KISZ, a művelődési szervek a fegyveres erők és testületek között. A szövetség 30 éves fennállása alatt elért eredményeinek ösztönzője és állandó segítője pártunk, amely ez évben ünnepli megalakulásának 60. évfordulóját.

Pártunk kiegyensúlyozott marxista—leninista politikája, szocialista hazánk védelméről szóló következetes gondolkodása, a szövetség tagságát és aktivistáit is arra készteti, hogy még odaadóbban szolgálják népünk, különösen az ifjúság szocialista hazaszeretetre, az internacionalizmusra nevelésének, a szocializmus vívmányai védelmezésének ügyét.

Farkas Károly
MHSZ Komló városi titkár

Kinevezés

A Mecseki Szénbányák igazgatója dr. Horváth Imre osztályvezetőhelyettest február 1-i hatállyal a Bányamérési osztály vezetőjévé nevezte ki.

NAPIRENDEN: a bizalmi munka Pécs-Bányaüzemben

Ülésezett a szakszervezeti bizottság

Pécs-Bányaüzemben tartotta legutóbbi ülését a Mecseki Szénbányák szakszervezeti bizottsága. A kihelyezett ülés tagjai, a testületi munka megkezdése előtt meghallgatták *Zoboki Béla* üzemvezető tájékoztatóját a nagyüzem munkarendjéről, szervezeti felépítéséről, az üzem tavalyi gazdasági tevékenységéről, valamint az idei feladataikról. Ezt követően három csoportban meglátogatták a külszíni és a föld alatti munkahelyeket, ahol elbeszélgettek az üzem dolgozóival, a szakszervezeti bizalmiakkal. A föld alatti munkahelyek közül felkeresték *Varga János* II. szinti elővájó csapatát, az ugyancsak II. és III. szint között üzemelő 4-es fejtésben a *Molnár Zoltán* vezette, valamint a IV. és V. szint között üzemelő 3-as teleoi fejtésben *Kecskés György* vezette szocialista brigádokat. A bányában és a külszínen szerzett tapasztalatok birtokában hallaatták meg a *Bartók Béla* klubban megtartott ülésen *Petschnig Károlynak*, az üzem szakszervezeti bizottsága titkárának az üzem szakszervezeti bizalmiainak szervező, nevelő, mozgósító tevékenységéről és hatáskörük érvényesüléséről szóló beszámolóját.

Mint azt a beszámoló ismertette, az üzemben hat munkahelyi bizottság működik. A munkahelyi bizottságokban 17 főbizalmi, 85 bizalmi és 76 bizalmi-helyettes tevékenykedik. Az előző választások óta 10 bizalmi kérte felmentését, ebből négyen voltak, akik úgy érezték képtelenek eleget tenni a megnövekedett feladatoknak.

„Ezért szentelünk fokozottabb figyelmet a bizalmiak oktatásának, ahol eredeti példákkal, a mindennapi életben felmerült kérdésekkel próbáljuk illusztrálni, érzékeltetni a bizalmi munkájának leglényegesebb pontjait. Indokoltan, vagy indokolatlanul (lehet vitatkozni rajta) teszik fel a bizalmiak a kérdéseket: vajon eleget tudnak-e tenni ezeknek a feladatoknak minden téren, hiszen az elmúlt időszakban nem készítettük őket ilyen nagy feladatok megoldására. Érzik a feladatok nagyságát, felelősségüket választóikkal szemben, és talán e felelősségérzet veti fel bennük ezen kérdéseket, kételyeket. Nagy segítséget jelenthetne a gazdasági vezetők részéről, ha a bizalmiakban ténylegesen a partnert látnák és nem az esetleges beosztottat — állapította meg a beszámoló.

A testület tagjai — mint a hozzászólásaikból is kiderült — megelégedéssel szóltak a tapasztalatokról, mivel az elbeszélgetések során kiderült, hogy a dolgozók megelégedéssel szóltak bizalmiaikról, akik nem kisebb kérdésekben képviselték őket, mint a személyi alapbér megállapítása, a kitüntetésekre és jutalmakra tett javaslatoknál, a lakáselosztások avagy lakásépítési segélyeik kérelménél, az üdülőjegyek elosztásánál, a költségtérítések és segélyek ügyében.

A közelmúltban megjelent minisztertanácsi rendelet, valamint a vállalati iparjogvédelmi szabályzat U. 1. pontja alapján tett javaslatot a vállalat iparjogvédelmi csoportja az Iparjogvédelmi Szabályzat egyes rendelkezéseinek módosítására. A javaslat többek között javasolja a szabályzat U. 35. pontjának hatályon kívül helyezését és helyette a következőket írja: *„U. 35. A pénzben mérhető hasznos eredmény esetén alkalmazott díjkulcs mértékét az összes körülmény — de különösen a műszaki megoldás színvonala, népgazdasági jelentősége — mérlegelésével a jogszabályi keretek között a vállalati egyszemélyi elbíráló határozza meg."*

Ugyancsak az újítók széles táborát érinti azon változtatási javaslat, amely az U. 97. pontja helyett a következőket javasolja: *„U. 97. A vállalati szakszervezeti bizottság és az általa megbízott szakszervezeti újítási egyeztető bizottság (SZUEB) egyeztetési eljárást folytat le és a panasz kézhezvételétől számított 30 napon belül az eljárás eredményéről nyilatkozik, amelyről a panaszost, és az iparjogvédelmi önálló-csoportot az iratok egyidejű csatolása mellett írásban értesíti."*

A fent idézett pontot egészíti ki az U. 98. pontban újként megfogalmazott szöveg: *„Ha a vállalati szakszervezeti bizottság a panasznak helyt ad és a vállalat felé előterjesztést készít, a vállalati egyszemélyi elbíráló köteles — az előterjesztésben meghatározott szempontok alapján — a korábbi döntést felülvizsgálni és a felülvizsgálás alapján hozott döntéséről a vállalati szakszervezeti bizottságot és a panaszost írásban tájékoztatni."*

A javasolt változtatásokra, a testület tagjai által elmondott kiegészítéseket a vállalat szakszervezeti tanácsülése elé terjesztik jóváhagyás végett.

K. L.

A tanácstagok eredményesen tevékenykednek a lakóterületen

Ülésezett a komlói népfrontbizottság elnöksége

A Hazafias Népfront Komló városi Bizottságának elnöksége ülést tartott az elmúlt héten *Mérei Emil* elnök és *Feiner Istvánné* titkár vezetésével.

Először a tanácstagi beszámolók és tanácstagi fogadónapok helyzetéről adott jelentést *Kövesdi Gusztáv*. Kiemelte, hogy *a tanácstagok eredményesen végzik feladataikat, segítik a testületi munkát, következetesen képviselik választóik érdekeit.* A jövőben többet kellene tenni azért, hogy a tanácstagok még felkészültebbek legyenek.

A régi és az új lakóterületek vizsgálatánál azt állapították meg hogy az *új háztömbök között nehezen alakulnak ki a kapcsolatok a választópolgárok és a tanácstagok között.* A HNF területi bizottságainak fel kell figyelnie erre a körülményre, és jobb kapcsolatot kiépíteni!

Ezután a HNF Komló városi Bizottsága és a városi tanács által kötött együttműködési megállapodás végrehajtásáról számoltak be. Említést érdemelnek azok a rendezvények, amelyek a baráti országok bemutatásával, jó kapcsolatok kiépítésével foglalkoztak. A békemozgalom és szolidaritás érdekében vietnami hetet, Allende ünnepséget, chilei szolidaritási akciót szerveztek.

Pozitívan szólhatunk a társadalmi munkák szervezéséről, végzéséről. Az együttműködési megállapodás jól szolgálta a célt, a közösen meghatározott feladatok megoldásában egyformán mindkét szervezet kivette részét.

— pd —

Pártnap Kossuthon

Dr. Nagy József, az MSZMP Központi Bizottságának tagja, a megyei pártbizottság első titkára előadását tartja a Kossuth-bányai munkásklubban, a gazdaságpolitikánk időszerű kérdései tárgyában, a február 24-én rendezett pártnapon. Fotó: Kóródi Gábor

Elismerés Komló város szocialista brigádjainak

Az 1977-es munkaverseny értékelése Napirenden a Művelődési Központ programja

Az MSZMP Komló városi Bizottságának végrehajtó testülete az elmúlt héten *Gallusz József* első titkár elnöklésével ülést tartott. A Nagy Októberi Szocialista Forradalom 60. évfordulójára szervezett munkaverseny értékelését *Mehlmann László* gazdaságpolitikai csoportvezető terjesztette a végrehajtó bizottság elé. *„Komló város vezetői és dolgozói felismerve a mozgalom célját és a benne rejlő lehetőségeket, csatlakoztak a felhíváshoz. A felajánlások tartalmazták a vállalatok, üzemek 1977. évi feladatait, a megvalósulás programját. Ezen kívül városépítési és szociális vállalások kaptak szerepet a versenyben"* — állapította meg az előterjesztés. A város dolgozóinak 65—70 százaléka szocialista brigádtag, a mozgalomban 6500—7000 dolgozó vett részt. A város legnagyobb vállalatánál a *Carbon Könnyűipari Vállalatnál* például 54 brigádban 1018 dolgozó tett vállalást. A *12. Volán Vállalat komlói üzemegységében* a munkavállalók 75 százaléka brigádtag, 332 dolgozó 23 brigádban tevékenykedik. A kommunista műszakon 87 ezer forintot termeltek, amit a városi színházterem felépítésére ajánlottak fel. Kiemelte a jelentés a *Baranya megyei Vízmű, a DÉLKÖ komlói üzeme, a MOM gyáregysége és az ÁFÉSZ* szocialista brigádjainak a tevékenységét. Megállapították, hogy a munkaversenyben nagyszerű eredményeket értek el az *Aknamélyítő Vállalat, a Betonárugyár, a Városgazdálkodási Vállalat és a Május 1. Ruhagyár komlói gyáregységének* szocialista brigádjai is. A végrehajtó testület a pártbizottság nevében *elismerését fejezte ki a résztvállalóknak a teljesítményért,* amelyet a népgazdaság és a város javára tettek e nagy jelentőségű évforduló méltó megünneplésére.

Második napirendként *Szilvási József,* a propaganda és művelődési csoport vezetője *„Az 1978. évi közművelődési programtervezet megvalósítására vonatkozó jelentést"* terjesztette a végrehajtó bizottsága elé. E program tartalmazta azokat a célokat, feladatokat, amelyet ez évben a városi Művelődési Központ munkájának gerincét adja. Így elsősorban az MSZMP KB 1974. márciusi közművelődési határozatából, az MSZMP megyei és Komló városi Bizottságainak és tanácsainak a testületre hozott irányelveiből, az adódó feladatokból és a Művelődési Központ szervezeti szabályzatát. A jelentés részletesen elemezte a marxista világnézeti nevelésre, az általános és szakmai műveltség fejlesztésére, az esztétikai nevelésre; a művelődés, a szórakozás, a sport és turizmus megvalósítására kidolgozott tennivalókat.

A párttestület mind a két jelentést elfogadta, majd egyéb ügyeket tárgyalt.

A rehabilitáció: összetett folyamat

Már 36 százalékos egészségromlás esetén

Megfelelő számú rehabilitációs munkahely

Rehabilitáció. Erről a szóról a Mecseki Szénbányáknál dolgozók közül sokaknak — sajnos egyre többeknek — saját egészségi állapotuk jut eszükbe. Növekszik ugyanis azoknak a száma, akik munkahelyükön, elsősorban a föld alatt szereznek olyan betegséget, amely csökkent munkaképességűvé teszi őket. A rehabilitáció összetett folyamat. Feléleli a dolgozó egészségi állapotának, gyógykezelésének, munkába helyezésének, anyagi ellátásának minden vonatkozását. Az érvényben levő rendeletek célja egyértelmű: a dolgozó egészségének védelme, állapota rosszabbodásának megakadályozása, lelassítása, a termelésben való teljes értékű részvétel és az anyagi jólét biztosítása. A fenti témakörökről beszélgettünk Tatabányán *Pallagi Lászlóval*, a Magyar Szénbányászati Trösztben bér- és munkaügyi főosztálya szociálpolitikai osztályának munkatársával.

— A rehabilitáció kiterjed azokra a dolgozókra, akiknek egészségügyi állapotromlásuk eléri az 50 százalékot, s azokra, akik foglalkozási megbetegedésből vagy üzemi baleset következtében nem tudnak teljes értékű munkát végezni. Ez utóbbi esetben a 36 százalékos egészségromlás is csökkent munkaképességűvé teszi az érintettet. A vállalatok feladata, hogy ezeknek az embereknek megfelelő munkahelyeket biztosítsanak, ahol a társadalom, a közösség hasznos tagjai lehetnek. A csökkent munkaképességűek részére a leszázalékolás előtti munkahely bérét figyelembe véve, annak 80, föld alatti dolgozónál 90 százalék erejéig keresetkiegészítést kell fizetni, amelyet, ha az üzemi baleset és a foglalkozási megbetegedés nem róható fel a vállalatnak, a társadalombiztosítás fizet.

● Speciális helyzet van a Mecseki Szénbányáknál. Itt ugyanis a vállalat fizeti a keresetkiegészítést, mivel az eddigi megállapítások szerint a szilikózisos megbetegedések terhelik a vállalatot. Az itteni törekvés az, hogy a Szénbányák mentesülni akar a fizetési kötelezettség alól. Mi várható ebben a vállalat kontra állam vitában?

— Valóban ez a helyzet. Az illetékes országos szervek is foglalkoznak ezzel a kérdéssel. A Mecseki Szénbányáknál előforduló szilikózisos megbetegedésekkel az Egészségügyi Minisztérium, a Pénzügyminisztérium, a Munkaügyi Minisztérium, a Nehézipari Minisztérium és a Szakszervezetek Országos Tanácsa együttesen foglalkozik. Jelenleg döntéselőkészítés alatt áll az ügy.

● Az üzemi baleset miatt csökkent munkaképességűvé vált dolgozók fizetése a bérintézkedések hatására évről évre emelkedik, míg a foglalkozási megbetegedésből csökkent munkaképességűvé váltak keresetkiegészítése változatlan marad; várható-e változás ebben a kérdésben?

— A közelmúltban egy jelentésben mi a következőképpen fogalmaztuk meg ezt a problémát: „A rehabilitált dolgozóknál az átlagkereset, illetve a keresetkiegészítés megállapítása a csökkent munkaképesség bekövetkezésének évében történik. A rendelet alapján a keresetkiegészítés a további időszakban változatlan marad, vagyis független a bérintézkedésektől, ugyanakkor a baleseti kártalanítás növekszik a bérintézkedések arányában." Gyakorlatilag ez a rendelkezés nem teszi érdekeltté a csökkent munkaképességűeket a magasabb bért fizető munka végzésére, hiszen azáltal előbb-utóbb olyan magas bért kapnának, amely kapcsán megszűnne a keresetkiegészítés. A Magyar Szénbányászati Trösztben és a Bányaipari Dolgozók Szakszervezete többször jelezte már az illetékeseknek ezt a problémát. A megoldás több miniszteri tárca együttes állásfoglalásától függ. Hogy ez mikor következik be, arra ma nem tudunk választ adni . . .

● Évről évre növekszik a rehabilitált dolgozók száma. Van-e elegendő megfelelő külszíni és föld alatti munkahely számukra, s nem látszik-e szükségesnek a Mecsekben — esetleg az Ércbányászati Vállalattal közösen — olyan melléküzemág létrehozása, ahol ezek az emberek a jelenleginél hasznosabban foglalkoztathatók?

— Véleményem szerint valamennyi szénbánya vállalat rendelkezik megfelelő számú rehabilitációs munkahellyel. Az elmúlt évben beküldött adatok alapján ezek a munkahelyek nincsenek 100 százalékosan csökkent munkaképességű dolgozókkal betöltve. Ez tehát nem teszi indokolttá melléküzemág létrehozását. Egyébként a tapasztalat is az, hogy vállalaton belül is nehézséget okoz egyes dolgozók áthelyezése az egyik üzemből a másikba. A megszokott környezet, a megszokott társak és körülmények miatt a dolgozók nem szívesen vállalják az ilyen áthelyezéseket. Az adatok birtokában azt mondhatom, hogy pillanatnyilag nem időszerű a kérdés felvetése.

● Néhány évvel ezelőtt kibővítették a foglalkozási megbetegedések listáját. Ebben azonban nem szerepel a szénbányászatban gyakori, a gerinccel kapcsolatos egészségromlás, amit mozgásszervi megbetegedések néven emlegetünk . . .

Pallagi László: „A mecseki üzemegészségügyi ellátás véleményem szerint a leghatékonyabb . . ."

— Való igaz, a mi tapasztalataink alapján is mondhatom, a dolgozók kedvezően fogadták, hogy több, munkahelyen szerzett betegség került a foglalkozási megbetegedések közé. A közeljövőben nem várható, hogy a mozgásszervi megbetegedések is ide kerülnek. Ezért is elsődleges feladat a műszaki-technikai és egészségügyi megelőzés. Ez utóbbi kérdést két részre osztanám. A jelenleg már föld alatt dolgozókat rendszeres szűrővizsgálatra kell berendelni, az újonnan jelentkezőknél pedig tüzetesebb gerincröntgen-vizsgálatokat kell végezni. Ezeknek a betegségeknek a gyógyítása jól halad a Mecsekben is, Sikondán, de eredményeket értek el Tatabányán is, ahol a vállalat kezelésében levő szakorvosi intézet megfelelő, korszerű műszerekkel gyógyítja a mozgásszervi betegeket.

● A rehabilitációnak egyik legfontosabb része az orvosi rehabilitáció. Hogyan ítéli meg az e területen végzett munkát?

— A vállalatok saját anyagi lehetőségeik felhasználásával is igyekeznek minél többet tenni. Az üzemorvosi hálózat, a szakrendelések vonatkozásában az ország szénbánya vállalatai közül a mecseki a legfejlettebb. A legtöbb helyen gondot okoz, hogy az előírthoz képest kevés a főfoglalkozású orvos. A szénbányászatra vonatkozó országos adatok alapján mondhatom, hogy a főfoglalkozású üzemorvosi állások egyharmada — az üzemorvosi pótlék ellenére — betöltetlen, s ez természetesen kihat a rehabilitációs tevékenységre, a megelőzésre, a szűrővizsgálatokra és általában a bányászok egészségügyi ellátására. A Mecsekben nem ez a helyzet, hiszen az országosan előírt normativákat figyelembe véve az egy főfoglalkozású üzemorvosra jutó létszámállomány tekintetében a Mecseki Szénbányák a normatíván belül van. A mecseki üzemegészségügyi ellátás véleményem szerint a leghatékonyabb, a legszervezettebb a többi szénbánya vállalathoz hasonlítva! Az orvosi rehabilitáció egyébként rendkívül összetett kérdés. Minden területen jobban együtt kell működniük az üzemorvosoknak és az üzemek vezetőinek a rehabilitáció, az újbóli munkába állítás hatékonyságának növelése érdekében.

● Rövid értékelést szeretnénk hallani a vállalatoknál működő rehabilitációs bizottságok tevékenységéről.

— A három főből álló rehabilitációs bizottságok rendszeresen, jól, a dolgozók érdekeinek megfelelően végzik munkájukat. Nincs tudomásunk olyan felvetésről, problémáról, amely a bizottságok tevékenységét kritizálná.

Grünwald Géza

MECSEKI BÁNYÁSZ

Az MSZMP Mecseki Szénbányák és Komló város Bizottságának hetilapja

Felelős szerkesztő: DR. CSÓKA MAGDA

Szerkesztőség: 7621 Pécs, Déryné utca 9. és 7300 Komló, Lenin tér 1. Tel.: 11-337 (Pécs), 82-503 (Komló) Üzemi: 13-40, 13-41

Kiadja: Baranya megyei Lapkiadó Vállalat 7601 Pécs, Hunyadi út 11.

Felelős kiadó: BRAUN KÁROLY

Készült Saphir 96-os ofszet rotációs gépen a Pécsi Szikra Nyomdában

Felelős vezető: SZENDRŐI GYÖRGY

Terjeszti: a Magyar Posta

Előfizethető: A Mecseki Szénbányák üzemeiben, Komlón az üzemi munkaügyi csoportoknál és a városi tanácson

Index: 25-212

ISSN 0134—0956

Szovjet fúróberendezések

Az idén újabb 12 korszerű szovjet fúróberendezést állít munkába az Országos Földtani Kutató Fúró Vállalat. Ezzel befejezi azt a nagyszabású rekonstrukciót, amellyel a hazai szén-, érc- és ásványbányászat igényeihez emeli kapacitását. A géppark felújításához, a 40 szovjet fúróberendezés vásárlásához, mintegy 120 millió forintos támogatást kapott a vállalat. Mindenekelőtt a szénkutatásra koncentrálja erőit. 1977-ben 50 ezer, 1978-ban már mintegy 60 ezer méteres fúrással szerez információkat a szénkészletekről. Együttal mind hatékonyabban részt vállal a perspektívikus lelőhelyek kutatásában és a magyarországi földtani szerkezetek újravizsgálatában.

Újfajta metánmérők

Szovjet gyártmányú metánmérő műszerrel látják el a hazai szénbányákat. A bányászok biztonságát szolgáló új műszerek első csoportja — 560 darab — már megérkezett. Ezeket a tatabányai, a mecseki és a nógrádi bányászok kapták meg.

Az eddig alkalmazott metánmérőkhöz képest nagy előnye a szovjet gyártmányúnak, hogy nem kell meghatározott időnként leolvasni számskáláját, mert ha metánt észlel a munkahely levegőjében, azonnal és automatikusan erős fénnyel és hanggal jelzi a veszélyt.

Kik jelentkezhetnek egyetemi, főiskolai előkészítő tanfolyamra?

A Kormány rendelete alapján a SZOT, a KISZ, a MÜM és az OM pályázatot hirdet a szakmunkások egyetemi-főiskolai előkészítő tanfolyamára (továbbiakban SZET).

Azok a szakmunkások, akik műszaki, közgazdasági, vagy jogászképző felsőoktatási intézményben kívánnak tanulmányokat folytatni, pályázatot nyújthatnak be a SZET 1978/79. évi tanfolyamára.

A vállalattól pályázhatnak mindazok a szakmunkások, akik az alábbi követelménynek együttesen megfelelnek:

– középiskolák nappali, esti, vagy levelező tagozatán érettségi bizonyítványt szereztek, továbbá azok az érettségivel nem rendelkező szakmunkások, akik rátermettségük és felkészültségüknél fogva erőt és kitartást éreznek magukban a felsőfokú tanulmányokkal kapcsolatos magas követelmények teljesítésére,

– nem töltötték be 30. életévüket, a férfiak katonai szolgálatukat letöltötték, vagy katonai szolgálatra alkalmatlanok,

– szakmunkás bizonyítványnyal rendelkeznek, amelyet legalább egy évvel a jelentkezés előtt szereztek meg, s legalább három éve fizikai munkakörben dolgoznak, s a felvétel idején is fizikai állományú munkakört látnak el,

– kiemelkedően jól dolgoznak, példamutató társadalmi, közösségi, politikai magatartást tanúsítanak,

– jelentkezését a vállalat vezetősége támogatja és részükre a tanfolyam idejére, majd a tanfolyamot követő felsőfokú tanulmányok időtartamára az erre vonatkozó rendeletekben megállapított kedvezményeket biztosítja.

A pályázatot a munkáltató vállalat személyzeti és oktatási osztályához kell benyújtani 1978. április 13-ig. A pályázati lapot és a részletes tájékoztatót is itt kapják meg.

Azok, akiknek jelentkezését a vállalat elfogadja és felvételét a SZET-re javasolja, 1978. augusztus végéig alkalmassági vizsgát tesznek.

Az alkalmassági vizsgán megfeleltek tízhónapos előkészítő tanfolyamra kerülnek. A tanfolyam befejeztével a megpályázott egyetemen vagy főiskolán felvételi vizsgát tehetnek. A sikeres felvételi vizsga felvételt jelent a megpályázott egyetem vagy főiskola nappali, illetőleg esti, vagy levelező tagozatára.

A tanulmányokat folytató szakmunkások a tanfolyam időtartamára megkapják átlagkeresetüket. A nappali tagozaton folytatott egyetemi, főiskolai tanulmányok idejére ösztöndíjban és egyéb szociális juttatásban részesülnek, ezek mértékét is részletesen a tájékoztató tartalmazza.

Mecseki Szénbányák
személyzeti osztálya

A határidő ismét eltolódik

Napjainkban igen gyakori az olyan híradás, amely arról tudósít, hogy itt, meg ott, ilyen vagy olyan beruházás különböző okok miatt elhúzódik. Folyamatosan fejlődő országunk tízezer négyzetkilométerén, az V. ötéves tervidőszakban számos beruházással találkozhatunk és ezek között bizony elhúzódók is akadnak. Miért késnek a népgazdasági szempontból nagyfontosságú építkezések?

A vélemények megoszlóak: a beruházó váltig állítja, hogy a kivitelező a bűnös, ők pedig érthetően ellent mondva saját maguk igazát bizonyítják.

A *Beton- és Vasbetonipari Művek komlói telepe* évek óta nagy átalakulás alatt áll. Az üzem fejlődését figyelemmel kísérve már több ízben beszámoltunk a fejlesztés egyes fázisairól, amelyet a szűkös területi adottságok bizony sok esetben hátráltatnak. A körülmények ellenére a termelési tervek évről évre magasabbak. Ez az átmeneti helyzet a dolgozóknak jóval nagyobb megterhelést jelent, s türelmetlenségük érthető. Szeretnének mielőbb, a régóta óhajtott korszerűen felszerelt üzemben kifogástalan munkát produkálni.

Nemrég *Somos László* telepvezető panaszolta, hogy a *Tolna megyei Állami Építőipari Vállalat* és a *Mecseki Szénbányák Központi Gépüzeme* a betongyár építésénél jelentős lemaradásban van, a tervezett határidők csúsznak, pedig a telep időarányos terveljesítése nagy mértékben ettől függ. Miért nem tartják a kivitelezők a határidőket? E kérdés nyomába eredve kerestük fel *Scharaub Ferencet*, a *TAÉV főépítésvezetőjét* és *Arató Józsefet*, a *Központi Gépüzem üzemrész vezetőjét*.

A főépítésvezető elmondta, hogy nekik sem problémamentes a Betongyár építése:

„...abszolút rossz, megalapozatlan tervezés"

Realitás nélküli ígérgetések

— A kivitelezésnél több generál vállalkozó dolgozik. Alapvető hiányosság, hogy nem egy vállalatot biztak meg az irányítással. Ennek következménye, hogy a munkák tervszerű összehangolása is hiányzik. Az alapszerződésben — 1977. elején — a tervezők 13 millió 400 ezer forintban állapították meg az építési költségeket. Hamarosan ezt az összeget módosították, 19 millió 424 ezerre, aztán újabb két hónap múlva 21 millió 241 ezerre emelték. Ez is csak rövid életű volt, jött egy újabb emelés: 26 millióra. Szinte hónapról hónapra változtak a feladatok, az alapszerződésben rögzített összeg a duplájára emelkedett. Azt hiszem, nem kell külön-külön hangsúlyozni, hogy milyen gondokat jelentett a milliók építőipari kapacitásban való követése. Ki merem mondani, hogy ezt a kivitelezést egy abszolút rossz, megalapozatlan tervezés előzte meg. Amint a pénzösszeg is mutatja, időközben számos, előre nem tervezett részfeladatot kellett megoldanunk, amelyhez szinte úgy koldultuk össze a szakembereket. Tervlemaradásunkhoz a már emlitett irányítás hiánya is nagy mértékben hozzájárult. A szűk terület miatt az egyik kivitelező kerülgette a másikat, vagy éppen csak az dolgozott, aki hozzáfért a munkához. Szabad legyen egy konkrét példával élni: felrótták nekünk, hogy a telep gépei a rossz út miatt gyorsabban elhasználódnak — miért nem igyekszünk az útépítéssel? De miként tudjunk a határidős igényeknek eleget tenni, amikor négyzetméterről négyzetméterre kell a területet szabaddá tenni, mert olyan túlzsúfolt. Erre már a tervezés időszakában kellett volna gondolni és biztosítani az építkezés alapvető feltételeit.

— Mikorra tudják befejezni a betongyár építését?

— A közelmúltban május 31-ben állapodtunk meg, azonban, amint napokkal később kiderült, ennek sincs meg a realitása, mert a Fémmunkás kecskeméti gyára lemondta a lakatos szerkezeti munkák elvégzését. Így a határidő ismét eltolódik.

A betongyári beruházás kivitelezésének másik vétkese a *Központi Gépüzem. Arató József* mintha csak Schraub Ferenc szavait ismételte volna. A gépüzemnek ugyanis kísértetiesen hasonló problémákat jelent ez az építkezés. A Beton- és Vasbetonipari Művek tavaly december 23-án levelet írt a gépüzemhez. Ebből egy rövid részletet idézünk: *„1977. V. 31-én tartott helyszíni egyeztető tárgyalás során képviselőjükkel megállapodtunk abban, hogy a betongyárat ez év során felszerelik és 1978. januárjában próbaüzemelést lehet végezni. A berendezések és a szerkezetek gyártása készrejelentésük alapján elkészültek. Azonban a helyszíni szerelési munkák a mai napig nem kezdődtek meg."*

Hogy miért? Ezt a válaszlevél tartalmazza: *„A december 31-i befejezés egyik feltétele az volt, hogy a területet szeptember 30-ig átadják és biztosítják a LOCOMO autódarult."*

Ez azonban egy jegyzőkönyv tanúsága szerint csak 1978. január 5-től áll a Központi Gépüzem rendelkezésére. A levél utolsó soraiban az üzem vállalja: *„Január 5-től két szerelő brigádot biztosítottunk és bízunk abban, ha az időjárás lehetővé teszi és Ünök (Betonipari Művek) közbenső szolgáltatásaiknak is maradéktalanul eleget tesznek — a szerelés ütemtervét tartani tudjuk."*

Véleményünk szerint most már jó lenne véglegesen tisztázni a visszalevő feladatokat, és a tervek koordinálásával biztosítani a zavartalan kivitelezés befejezését.

Vincze Viktor

A termelékenység 3—4 százalékkal emelkedett

Műszaki feljesztésben jó úton járnak a mecsekiek

Interjú Seregi Jánossal, a Magyar Szénbányászati Trószt vezérigazgatójával

Közelmúltban látott napvilágot a Központi Statisztikai Hivatal jelentése az elmúlt évi népgazdasági terv teljesítéséről. Eszerint a szocialista iparban a szénbányászat 25,5 millió tonnás és 100,8 százalékos teljesítésével eredményes évet mondhat magáénak. Miként itéli meg a szénbányászati vállalatok 1977-es munkáját és ezen belül a Mecsek egész éves tevékenységét Seregi János, a Magyar Szénbányászati Trószt vezérigazgatója.

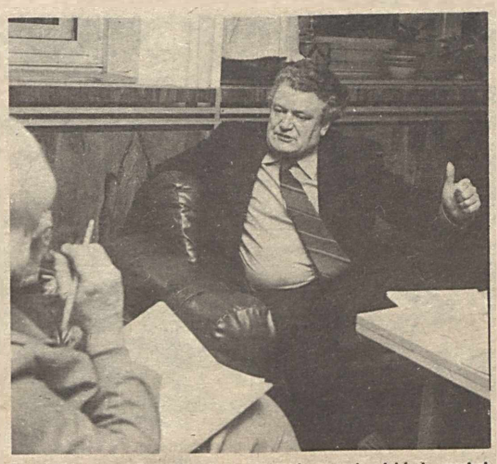

Seregi János: „... Hangsúlyozni szeretném, hogy azok a lakások, amelyek ebben az ötéves tervben nem épülnek fel, azt már sehonnan nem tudjuk pótolni!"

Jó alappal

VÁLASZ: Közel 500 000 tonna többlettermelést hoztunk, s ennek alapján a trószt vállalatainak tevékenységét jónak értékelem! Igaz, hogy a hetvenhetes év elején a szénbányászat gondokkal küszködött, de félévkor és az év végén időarányos terveinkkel már egálban voltunk. Kisebb zökkenőkkel a magyar erőművek ellátása zavartalan volt. Úgy vélem, trószti szinten jól gazdálkodtunk a kapott állami dotációval is. Jövedelemnövekedést értünk el az előző évhez viszonyítva kb. nyolc százalékosat. Beruházási céljaink gyakorlatilag teljes egészében megvalósultak és ami fő: a kívánt ütemben! Lényegesnek tartom, hogy a korábbi évek stagnáló termelékenységéhez viszonyítva három—négy százalékos termelékenység emelkedést értek el vállalataink. Biztonságosan bányászkodtunk, hiszen az előző évhez viszonyítva halálos baleseteink száma eggyel csökkent. Sajnos, ezt nem mondhatjuk el 1978 első hónapjairól! Egyéb baleseti mutatóinknál azonban az elmúlt évben emelkedés van, ami mindenképpen a még biztonságosabb munkavégzésre, annak fontosságára hívja fel figyelmünket. Trószti szinten az eredmények minden területen jelentősek, és ez a Mecsekre is érvényes! A Mecseki Szénbányák időarányosan teljesítette a hároméves felkészülési program elvárásait, tehát jó alappal indult az idei esztendőnek. Megítélésem szerint az elmúlt évi eredményei alapján a Nagy Októberi Szocialista Forradalom 60. évfordulója tiszteletére indított munkaversenyben és a vállalatok közötti versenyben is, a két legjobb vállalat között foglal helyet. A mecseki vállalat teljesítménye az előző évekhez viszonyítva az átlagosnál jobbnak mondható.

Gyorsítani az ütemet!

KÉRDÉS: Jelentős lemaradás van országosan és megyénkben is a bányászlakás-építési program időarányos megvalósulásában. Seregi elvtárs szerint napjainkban milyen feladat hárul a témában a bányavállalatokra és milyen segítséget adhatnak mindehhez a tanácsok?

VÁLASZ: Alapjában nincs ok elkeseredésre. Bár egy-két szénbánya vállalat területén lemaradás van és trószti szinten 500 lakás még nem készült el, — én személy szerint még mindig megépíthetőnek tartom! Az igazsághoz hozzátartozik az, hogy a gondokat nem szabad egyértelműen csak az államigazgatási szervek, a tanácsok nyakába varrni. Nagyon egyetértenék azzal, ha a vállalatok szabad kapacitásaikat elsősorban ennek a programnak a megvalósításánál használnák fel. Hangsúlyozni szeretném, hogy azok a lakások, amelyek ebben az ötéves tervben nem épülnek fel, azt már sehonnan nem tudjuk pótolni! Jónak tartanám, ha a vállalatok tervező- és kivitelező részlegeiket felhasználnák ehhez a nagy munkához. Még azt is megkockáztatnám: szerencsésebb lenne, ha a szocialista brigádok tagjai, mondjuk nem az uszodák építésénél segédkeznének, hanem ebbe az akcióba kapcsolódnának bele, s műszak után akár szakmunka végzésére is vállalkoznának. Véleményem szerint ezzel is gyorsíthatnánk az építkezés ütemét. A Mecsekben konkrétan jónak ítélem a program megvalósulását. A tanácsokkal és az építőipari vállalatokkal kötött szerződéseiket jól hasznosították az ügy érdekében. Az iparágnak szánt tízezer lakásból Baranyában 2200 lakásnak kell az V. ötéves tervben felépülnie!

Differenciálás

KÉRDÉS: Van egy izgalmas téma, amely az országgyűlés legutóbbi ülésszakán az igazságügyminiszter expozéjában hangzott el: „A trószti vállalat önállósága korlátozottabb, mint az önálló vállalatoké, de nagyobb mint egy vállalati gyáregységé. Ugyanakkor nem helyeselhető, ha a trószt az irányító és rendelkező szerepét úgy fogja fel, hogy vállalatainak semmiféle mozgási szabadságot nem engedélyez, vagy ha a vállalatok között olyan „egyenlőséget" valósítanak meg a jövedelmek elosztásában (már amit a trószt megtehet), hogy a rosszul dolgozó vállalatok nem érzik igazán a következményeket, mert a jól dolgozók rovására mindenkor megkapják a kiegyenlítést. Mi erről az Ön véleménye?

VÁLASZ: Ha ez így lenne, én sem helyeselném... De nem így van! A szénbánya vállalatok helyzetét nem szabad más trösztök vállalatainak helyzetével összetéveszteni. A szénbányáknál nincs meg az a hatáskör, ami korábban volt, ez igaz, ez azonban nem jelenti a vállalatok önállóságának megfosztását! A rendelkezésre álló pénzeket egy iparág egésze kapja. Köztudott, hogy a jövedelmek elosztásánál a trószti vezetés minden esetben súlyoz. Erre konkrét példát tudok mondani, éppen a hároméves felkészülési időszakról, amikor a jövedelemelosztásnál differenciáltunk. A Mecseknek átlagosnál magasabbat osztottunk, mert számoltunk azzal, hogy ennél a szénmedencénél „eltűnt" a liász-bányászatra jellemző pótlékolás. Más szénbányáknál viszont figyelembe kellett vennünk például a külfejtési tevékenység súlyát. Véleményem szerint ez a trószt—kontra vállalat téma 1967-ig nyúlik vissza, amikor is a reform bevezetésének időszakában számos adminisztratív szabályozás történt. Az akkori tíz szénbánya vállalat közül öt nyereséges, öt veszteséges volt. A nyereségesek között szerepelt a Mecsek és Oroszlány is, az utóbbinál dolgoztam korábban igazgatói beosztásban. Tehát gyakorlatilag mindenki más és más alapállásból lépett a trószt kebelébe. Ezért differenciálnunk kellett, vagyis, sok mindenre kellett figyelemmel lenni. Igazságtalan lett volna nem odafigyelni a „jó munkára", vagy azokra a természeti tényezőkre például, amelyek erősen befolyásolják a bányászkodást. Az ugyanis nem a mecsekiek érdeme, hogy hatezer kalóriás szenet bányászhatnak, szemben más bányavállalatok kettőezer kalóriás szenével... Ezt a szabályozásnál mindenképpen figyelembevettük. Néhány esetben természetesen nagyobb ütemet diktáltunk. Bizonyos kötelező mutatókat adtunk vállalatainknak, más területeken irányelveket szabtunk meg. Példaként említeném a részesedési alapot, amely hét százalékban garantált. Mi a vállalatainknak csak öt százalékot garantáltunk. Ebelett is felhasználhatnak, de csak eredményeik függvényében, s itt már más a felelősségük. Nem igaz, hogy vállalatainknak semmiféle mozgási szabadságot nem engedélyezünk. Tiltakozom a megfogalmazás ellen. Tudomásul kell venni, hogy a trószt éppen a népgazdaság érdekében korlátozhatja vállalatai önállóságát!

Komplexen gépesíteni!

KÉRDÉS: A vállalati pártbizottság 1978. január 12-i ülésén és más fórumokon is fő hangsúllyal szóltak a műszaki fejlesztésről és a nehéz fizikai munka megkönnyítéséről. Gondot okoz, hogy a megrendelt fejtésjövesztő és biztosító gépek, berendezések honosítása hosszú időt vesz igénybe, ami gátolja a műszaki fejlesztés gyorsítását, mászészt hiányok mutatkoznak a kisgépellátásban. A trószt milyen segítséget tud adni e gondok megoldásához a vállalatoknak?

VÁLASZ: Induljunk ki abból, hogy a Mecsekben gyökeres szemléletváltozás következett be! Korábban szakemberek részéről az volt az uralkodó álláspont, hogy a Mecsekben műszaki fejlesztést végrehajtani nem lehet. S hogy lehet, ezt saját maguk bizonyították be! Úgy ítélem meg, hogy a kezdeti lépések megtörténtek a műszaki fejlesztésben. Véleményem szerint jó úton járnak a mecsekiek, ami azért kiemelkedő fontosságú, mert az iparág vállalatai közül éppen őket sújtják leginkább a munkaerőgondok. A létszámproblémák megoldására egyetlen út: a komplexen gépesített munkahelyek megteremtése. Említette a honosítás kérdését. E témában a közeljövőben tartunk megbeszélést az Országos Bányaműszaki Főfelügyelőség elnökével, segítségét várjuk a honosítás meggyorsításában. A műszaki fejlesztésben két irányban léphetünk előre. Az egyik: ha az Országos Bányagépgyártó Vállalat jobban a bányászati igényeket elégítené ki! A probléma gyökere a reform idejére nyúlik vissza, amikor a gyár szabad kapacitását más irányban kötötte le. A módosult népgazdasági elvárások igénylik a magyar bányagépgyártást. A gyár átállása persze nem könnyű és még nem fejeződött be. Úgy gondolom, hogy rövidesen képes lesz arra, hogy egyes termékeivel konkurrenciaként jelentkezzen a külföldi bányagépek mellett. A másik, ami javulást hozhatna, ha a bányavállalatok szabad kapacitásukat is felhasználva megkezdenék bányagépalkatrészek gyártását! Még akkor is, ha esetenként ezek drágábbak lennének az importból származó alkatrészeknél. Fontosnak tartom e témánál hangsúlyozni a tipizálásra való törekvést. Megjegyzem, mi trószti szinten elkészítettük a tipizálási irányelveket, amelyre a vállalatoknak jobban oda kellene figyelniök!

KÉRDÉS: 1980-tól a kokszszén-koncentrátum eléri a 670 ezer tonna mennyiséget a Mecsekben, hol lesz piaca? Érdekelne bennünket, hogy felépül-e a Dunai Vasmű III. blokkja?

VÁLASZ: Ne féljenek a mecsekiek, lesz piaca a kokszszenünknek! A koksz-szén az egész világon keresett cikk, szocialista országokban éppúgy, mint nyugaton. Bár már az lenne a gondunk, hogy hol helyezzük el... A Dunai Vasmű III-as blokkjának felépítésére az Állami Tervbizottság által megadott 1986-os határidő van érvényben. Mi szorgalmazzuk az 1982-es átadást, de ez nem rajtunk múlik...

Hosszú távon

KÉRDÉS: A Mecseki Szénbányák teljesítette a hároméves felkészülési program második esztendejének feladatait. Seregi elvtárs mire irányítaná idén — a program befejező részében — a fő figyelmet?

VÁLASZ: A Mecseki Szénbányák politikai és gazdasági vezetése által meghatározott cselekvési programok minden főbb feladatot magukban foglalnak. Véleményem szerint következetes végrehajtására kell törekedni! A Magyar Szocialista Munkáspárt XI. kongresszusa világosan meghatározta a nehézipar teendőit, ennek a határozatnak a gyakorlati végrehajtásában vesznek részt a szénbányászati vállalatok is. A Mecsek a hazai koksz-széntermelés bázisa. Ennek tudatában kell műszaki, technikai kultúráját fejleszteni. Erre a feladatra kell felkészülnie a Mecseki Szénbányák vezetőinek és dolgozóinak. A fő figyelmet a jövőben is a nehéz fizikai munka megkönnyítésére, a jövő bányászainak felkészítésére kell fordítaniok. Az eredmények, a tervek és az elképzelések ismeretében úgy vélem, hosszú távon biztosítottnak látszik a mecseki szénmedencében élők foglalkoztatása — fejezte be kérdéseinkre adott válaszát Seregi János, a Magyar Szénbányászati Trószt vezérigazgatója.

Csóka Magda

Fotó: Kórádi Gábor

Pályázati felhívás

A MECSEKI SZÉNMEDENCE KOMLÓI TERÜLETÉN MŰKÖDŐ KOSSUTH, ZOBÁK, BÉTA BÁNYAÜZEMEK SZÉNVAGYONA LEGCÉLSZERŰBB MŰVELÉSI TERVÉNEK KIDOLGOZÁSÁRA.

A Magyar Szénbányászati Trószt (MSZT) és a Mecseki Szénbányák az Országos Magyar Bányászati és Kohászati Egyesület (OMBKE) Bányászati Szakosztályának közreműködésével.

pályázatot

hirdet a mecseki szénmedence komlói területén működő Kossuth, Zobák, Béta bányaüzemek szénvagyonának összehangolt lefejtésére vonatkozó tervtanulmány készítésére, figyelemmel a művelés helyes térbeni és időbeni kialakítására, valamint együttesen évi 1,8 millió tonna értékesíthető szén termelésére. A kidolgozandó művelési program időben ölelje fel a Kossuth és Béta bányaüzem — zobáki alófejtéssel potenciálisan veszélyeztetett — szénvagyonának lemüvelését és a gázkitörésveszélyes területeken tegye lehetővé a védőtelepes művelést.

A pályaművek díjazására és megvételére összen 600 000 forint áll rendelkezésre. Ezen az összegen belül a bíráló bizottság megfelelő szinvonalú és számú pályamű beérkezése esetén

1 db 150 000 Ft-os I. díjat,
2 db 100 000 Ft-os — 100 000 Ft-os II. díjat,
3 db 50 000—50 000 Ft-os III. díjat adhat ki.

A bíráló bizottságnak jogában áll, hogy a pályadíjakat vagy annak egyes fokozatait — kellő értékű pályamű hiányában — ne adja ki, vagy a díjakat összevonja.

Egyes hasznosítható részmegoldásokat tartalmazó pályaműveket a bíráló bizottság megvételre javasolhat. A legalacsonyabb megvételi díj 10 000 Ft.

A pályázaton saját szellemi munkájával részt vehet minden belföldi természetes vagy jogi személy, ha a részletes pályázati kiírás feltételeit magára nézve kötelezőnek ismeri el.

Nem vehet részt a pályázaton az,
— aki a bíráló bizottság tagja,
— aki a bíráló bizottság tagjának, illetve az opponenseknek közeli hozzátartozója (1960. évi 11. sz. tvr. 2. §-a).

Akivel szemben kizáró ok áll fenn, más személy pályaművének elkészítésében sem vehet részt.

A pályázatnak tartalmaznia kell:
— a részletes kiírásban szereplő feladat konkrét megoldását;
— az egyes megoldások rajzi ábrázolását és a szükséges műszaki leírásokat;
— a terváltozatok gazdaságossági összehasonlítását.

A pályázat jeligés.

Beküldési határidő: 1978. június 30.

A pályázatot az OMBKE Bányászati Szakosztályának címére kell beküldeni.

Az előírt határidő után beküldött pályázatok az elbírálásban nem vehetnek részt. A pályamunkákat az OMBKE Bányászati Szakosztálya és az MSZT által felkért bizottság értékeli és bírálja el.

A díjazott vagy megvásárolt pályaművek a Magyar Szénbányászati Trószt tulajdonát képezik, amely azokat szabadon hasznosíthatja.

A részletes pályázati kiírás, a tervek kidolgozásához szükséges alapadatok és alaptérképek az MSZT Távlati Tervezési és Beruházási Főosztályán szerezhetők be, (Magyar Szénbányászati Trószt, 2800 Tatabánya I., Tóth Bucsoki u. 12.).

A pályázat eredményének nyilvános kihirdetése után a pályázókat erről a Magyar Szénbányászati Trószt irásban kiértesíti.

A Mecseki Szénbányák dolgozói az alapadatokat tartalmazó részletes pályázati kiírást a vállalat titkárságán (Pécs, Komjáti A. u. 5.) vehetik át.

A szén a Szovjetunió energiamérlegében

A Szovjetunióban 1976-ban 711 millió tonna szenet bányásztak, ezzel az ország a világ legnagyobb széntermelője. 1980-ra, a tizedik ötéves terv végére 805 millió tonnára akarják növelni a termelést.

Az országban jelenleg 530 bánya működik; 1980-ra számuk tizenhattal fog nőni. A kitermelés 34 százaléka származik az olcsó külszíni fejtésből, a tervidőszak végére azonban az arány 50 százalékra emelkedik, mivel a még ki nem aknázott, illetve újonnan feltárt lelőhelyek ezt lehetővé teszik.

A mély művelésű bányák átlagos mélysége 400 méter, míg a legrégebbi szénlelőhelyen, a Donyec-medencében meghaladja az 500 métert is. Az egy bányára vetített napi átlaghozam 2886 tonna, de vannak olyan zónák is, például a karagandai, ahol az átlag 5786 tonna naponként.

A tizedik ötéves tervidőszakban indítják el a krasznojarszki körzetben, Kancs-Acsinszk térségében a gyors ütemű fejlesztését.

A pécsújhegyi kötélpálya még napjainkban is jelentős eszköze a szénszállításnak. Fotó: Kórádi

Mecseki Bányász telexe 9. hét

Önként vállalt kötelezettség

„A párttagoknak a lenini normák önként vállalt kötelezettségek" — állapította meg Kiss Sándor, Pécs-Bányaüzem fejtési pártalapszervezetének titkára az éves beszámoló taggyűlésen tartott vitaindító beszédében. A megállapítás nemcsak találó, de helyénvaló is volt, minthogy ezen kitétel nemcsak jellemezni kívánta az alapszervezet taggyűlési morálját, de egyben bepillantást is adott a több mint száz főt tömörítő kommunista közösség szervezeti fegyelmének állásáról, hiszen olyan állapotokról mondott elmarasztaló kritikát, amit máshol nemcsak kívánatosnak, de egyértelműen jónak ítéltek volna. Az elvárások azonban itt az üzem gazdasági és politikai feladatait meghatározó, és megvalósító közösségben nagyobb súllyal jelentkeznek, mint egy másik területen tevékenykedő kommunista közösségben. Ezért volt meglepő a külső ember számára, hogy figyelmeztetést kapott az alapszervezet 16 tagja azért, hogy az év során megtartott 6 alapszervezeti taggyűlésről két alkalommal távol maradt. A számtalan pozitívum mellett — hiszen az üzem és benne a körlet is nagyszerű eredményekkel dicsekedhet 1977. év zárásával — még egy objektív okból eredő hiányosságról tett említést az alapszervezeti titkár. Ez pedig a pártépítésre vonatkozott. Ugyanis ezen terület volt az egyetlen, ahol nem tudták megvalósítani a reájuk mért feladatot. Ezen feladatterületen azonban ugyanazon korlátok akadályoztatták őket, mint a gazdasági munka területén.

A minden területen jelentkező igényesség növelése csendült ki azon szocialista brigádvezető felszólalásából, aki az elért eredmények ellenére is figyelmeztetett, hogy azon termelési területen, ahol a dolgozók minden harmadika párttag, nem elégedhetnek meg az eddig elért szinvonallal. Ugyancsak a jövő feladatainak jobb és teljesebb végrehajtását célozták azon felszólalók, akik a fiatal és új dolgozókkal való körültekintőbb és főleg megértőbb bánásmód lokozására hívták fel elvtársaik figyelmét. Az idei évre, és a körletre vonatkozó cselekvési programról pedig azt mondta, hogy azt olvasni, tanulmányozni kell minden párttagnak és párton kívülinek, hogy valóban magukévá téve, megvalósíthassák. Ezért is született azon elhatározás, hogy a reájuk vonatkozó program teljes szövegét minden érdeklődőnek március 15-ig biztosítsa az alapszervezet vezetősége.

— kapu —

Fórum Gesztenyésben

Félszáz kérdés, félszáz felelet

Morber János tanácselnök a fórumon elhangzott kérdésekre válaszol. Lenhardt József felvétele

Nagy érdeklődéssel fogadták Gesztenyés lakói azt a várospolitikai fórumot, amelyet a HNF Komló városi Bizottsága, valamit a gesztenyési területi pártalapszervezet rendezett a városrész munkásklubjában, február 20-án. A zsúfolásig megtelt teremben azonban a fiatalok távolmaradása rögtön szembetűnt. Furcsa, hogy Komló mindennapi gondjai, fejlődése, jövője iránt csak az idősebb korosztály érdeklődik. Vajon csak ők érzik magukénak a várost? Elrendeltetett ez a közömbösség, mindazok részéről, akiknek a város épül, akiknek oroszlánrészt kellene vállalni jelenének és jövőjének alakulásában. Vagy teljesen mindegy, mi lesz holnap — ennyire csak a mának élnek?

A fórum vendégei, Gallusz József, az MSZMP Komló városi Bizottságának első titkára, Jazbinsek Vilmos, országgyűlési képviselő és Morber János a városi tanács elnöke adott választ az elhangzott kérdésekre. Az érdeklődés középpontjában a város fejlődése állt. Változik-e a termékszerkezet, lesz-e újabb ipartelepítés; mikor lesznek Komlón is utcai telefonok, miként oldják meg a város vízellátását; meddig kell még Pécsre járni, szemészorvoshoz? De sorolhatnánk tovább a kérdések hosszú lajstromát...

Kevés kérdés maradt megválaszolatlan. A város vezetőinek válaszaiból megtudtuk, hogy tervezik a kenyérgyár építését és a telefonhálózat bővítését, amely lehetőséget teremt az utcai telefonok felszerelésére is. Újabb gyártelepítést nem terveznek, viszont a szemészorvos probléma remélhetőleg hamarosan megoldódik.

A Gesztenyésben élők érthetően számos kérdést tettek fel, a szűkebb környezetükkel kapcsolatban is. Például javítják-e a közvilágítást, milyen feltételei vannak az állattartásnak? A konkrét válaszok ez esetben sem maradtak el.

A fórum sikerét jelzi, hogy csaknem félszáz kérdés és felelet hangzott el. Ismét beigazolódott: a lakosság széles tömegei magukénak vallják a várost, törődnek mindennapjaival, fejlődésével, jövőjével. A fórumok azonban a jövőben csak úgy érhetik el a teljes sikert, ha a fiatalok is képviseltetik magukat. — vincze —

Befejeződött a VIT-pályázat

Újabb vetélkedővel dől el az első hely sorsa

Negyvennégyen játszottak velünk öt héten keresztül a KISZ Mecseki Szénbányák és Komló városi Bizottságai által indított VIT-pályázaton. Megérkeztek az utolsó forduló megfejtései is, s így mai számunkban már eredményt hirdethetünk.

Pontosabban hirdethetnénk. Ugyanis az első helyen — mint az már a negyedik forduló után várható volt — holtverseny jött létre Kis Katos János, Puskás Mihály és Kis Katos Jánosné között. Ők hárman az öt forduló 30 kérdésére hibátlanul válaszoltak. Így az eredeti kiírásnak megfelelően újabb vetélkedővel — ezúttal hármójuk között — döntjük el a fődíj, az egyhetes jugoszláviai utazás és a második és harmadik hely sorsát. Erre a külön vetélkedőre az ünnepélyes díjkiosztón kerül sor, ahol az érdekelteknek egy tíz kérdésből álló tesztfeladatot kell majd megoldaniuk.

A díjátadó ünnepséget március 10-én, pénteken délután három órakor rendezzük a Mecseki Szénbányák igazgatóságának kék-termében. Itt adjuk a 4—6. helyezetteknek járó könyvutalványt is.

A negyedik helyen végzett a maximális 90-ből 87 pontot szerzett Farkas István 7300 Komló, Április 4. utca 15. alatti lakos, s így ő nyerte a 400 forint értékű könyvutalványt. Az ötödik helyezettnek járó 300 forintos könyvutalványt Budaházi György, 7300 Komló, Fürst Sándor utca 26. nyerte 86 ponttal. Hatodik, és ezzel a 200 forintos könyvutalvány tulajdonosa pedig Szűcs István, 7300 Komló, Gorkij utca 18. lett 82,5 ponttal.

Tíz hibátlan megfejtés érkezett az utolsó fordulóban. Közülük sorsolással Ferenczyné Vietorisz Laura nyerte a 100 forintos könyvutalványt, melyet postán küldünk el részére.

Taksonyi József neve a KISZ-zászlón

Hat gyermeke, tizenhárom unokája, tizenkét dédunokája mellett mostantól egy KISZ-alapszervezet is megemlékezik majd Taksonyi József május 28-i születésnapjáról. A Mecseki Szénbányák Gépkocsi Üzemének komlói telepén dolgozó kiszesek ugyanis szombaton a mártírhalált halt pártszervező nevét írták fel a vörös selyemzászlóra.

A klubhelyiségben tartott ünnepélyes taggyűlésen Appel István a részt vevők között köszönthette Taksonyi József Komlón élő négy gyermekét: Józsefet, Annát, Jánost és Jolánt. A DIVSZ-induló hangjai után Oszvald Péter, KISZ-titkár mondott avatóbeszédet — méltatva az egykori komlói munkás hősi helytállását.

A családtagok nevében a névadó egyik legidősebb fia: József szólalt fel. Megköszönte a fiatalok figyelmességét.

A taggyűlés elnöke tisztségét betöltő Appel István — a munkában és a közösségi életben szorgos fiatalok képviseletében — mondta: — Hűek leszünk ahhoz a zászlóhoz, amelyet Taksonyi József oly sokáig magasra emelt!

Páva Zoltán, a városi és a Mecseki Szénbányák KISZ-bizottsága nevében méltatta az ünnepség jelentőségét, majd a Fürst Sándor utcai Általános Iskola úttörőinek műsora zárta a taggyűlés programját. Végül az alapszervezet képviselői megkoszorúzták Taksonyi József Lenin téri szobrát.

V. I.

Születéstől a halálig

Életünk három fontos állomásának, a születésnek, a házasságkötésnek, a halálnak ünnepélyes aktusát szervezi és bonyolítja le immár hat esztendeje a Komló városi Tanács Családi és Társadalmi Ünnepségeket Rendező Iroda. Az utolsó, a hetvenhetes esztendő munkájáról adott értékelést az elmúlt hét csütörtökén Schmidt Józsefné, irodavezető.

Komlón 1977-ben kevesebb gyermek született, mint az előző évben, mégis tavaly 14 százalékkal több névadót rendeztek. A tavaly 302 esetben lebonyolított névadóból 145-nél igényeltek térítéses ünnepséget, ahol virággal, szavalattal, argonazenével köszöntötték a gyermekeket és szüleiket, majd fotón örökítették meg az eseményt.

Az egyéni névadókon kívül egyre többen igénylik a csoportos, üzemek, vállalatok, intézmények által lebonyolított ünnepséget. A legtöbb ilyenre a Kossuth-bányán, a Május 1. Ruhagyár komlói gyáregységében, a Központi Gépüzemben került sor. A Carbon és a MOM elég nagy üzem mégis csak egy-egy alkalommal vették igénybe e szolgáltatást.

Míg egy évvel korábban 15 vállalat, addig most már 21 igényli, kéri a tanács e szervét ünnepélyes névadók lebonyolítására. A tapasztalatok azt bizonyítják, hogy az egy—két fős névadók hangulatosabbak, bensőségesebbek, ezért a jövőben szívesebben rendeznek ilyeneket.

A házasságkötések száma csak minimálisan növekedett, ugyanez áll a térítéses rendezvényekre is. Úgy látszik még kevesen ismerik e szolgáltatásokat.

A polgári gyászszertartások lebonyolítását nagymértékben segíti a FÉNYSZOV és a hirdető jó munkája, valamint a 12 tagú bányászzenekar. Mivel gyászbeszéd szónok hiánynyal küszködnek ezért szeretnénk az arra alkalmas személyeknek egy ilyen jellegű tanfolyamot beindítani, hogy minden esetben megfelelően felkészült szónok tartson az elhunytaknál gyászbeszédet.

Végezetül, de nem utolsó sorban arról hallottunk tájékoztatót, hogy az elmúlt évben Békéscsabán megrendezett VII. családi és társadalmi ünnepségeket rendező konferencián a komlói részleg két munkatársát, Németh Józsefnét és Schmidt Józsefnét — jó munkájukért — emlékplakettel jutalmazták.

— pd —

Pártaggyűlés — fórum

Kőbánya: Többet foglalkozni az együttműködés megteremtésével

Nehéz, ám a nehézségek ellenére eredményes évet zártak a *Déldunántúli Kőbánya Vállalat* dolgozói. A gondot az elmúlt évben végrehajtott összevonás okozta, amikor is a balatonfelvidéki kőbányákat hozzácsatolták a Dél-Dunántúlon működőkhöz, és Komló székhellyel új vállalatot hoztak létre. A gazdasági hovatartozás hamarosan lerendeződött, a politikai szervezetek kapcsolatának tisztázása azonban korántsem volt ilyen egyszerű. Ugyanis az addig is működő pártszervezetek, szakszervezeti szervek, KISZ-alapszervezetek kapcsolatrendszere általában nem változott, különbség csak annyi történt, hogy a központ Komlóra került. Így adódott elő az a helyzet, hogy Komlón működő pártvezetőséghez szorosan csak három pártalapszervezet tartozik, ám több olyan üzemrész pártalapszervezetével tart koordinációs kapcsolatot, amely szervezetek más megye pártbizottságához tartoznak. Éppen ezért már az elmúlt évben elhatározták, hogy a vállalat főbb dolgait megbeszélendő, évente két alkalommal összehívják a vállalathoz tartozó 14 üzem titkárait, hogy valamennyi kommunista „első kézből" értesüljön az eredményekről és az elkövetkező feladatokról.

A központ három alapszervezetének összevont taggyűlésén részt vett *Hartmann János* Komló város pártbizottságának titkára. Az elmúlt evben a legfőbb feladatnak tekintették a termelést segítő agitációt. Megállapították, hogy ezt a munkát sikerült eredményesen végrehajtaniuk, hiszen mindkét igazgatóság (a mecseki és a balatonfelvidéki) eredményesen teljesítette éves tervét. A gazdasági eredmények mellett negatívumként állapították meg, hogy a munkavédelmi helyzet nem javult, sőt romlott a korábbi évekhez képest.

A pártélettel kapcsolatosan kifejezésre juttatták, hogy az alapszervezetek, pártcsoportok alapvetően betöltik szerepüket, de komoly feladataik vannak az üzemi és a szocialista demokrácia érvényesítésében. Rámutattak arra, hogy többet kell foglalkozni a pártcsoport bizalmiak, a szocialista brigádvezetők és a szakszervezeti bizalmiak politikai együttműködésének megteremtésével. A KISZ-szervezetekkel kapcsolatban arra hívták fel a figyelmet, hogy legyenek szószólói az 1978-as versenyfelhívásoknak, szervezzék meg a fiatal műszakiak és a közgazdászok tanácsát, valamint a szilikátipari tudományos egyesület helyi szakcsoportját. Az ifjúsági szervezettel kapcsolatban arra is rámutattak, hogy a fiatalok arányának megfelelően továbbra is szorgalmazzák a tagfelvételt.

Az 1978. évi feladattervek közül többek között meghatározták, hogy a költséggazdálkodást meg kell szigorítani, a műszakaótlék termelésre gyakorolt hatását fel kell mérni, valamint a KMP megalakulásának 60. évfordulójára munkaversenyt kell szervezni.

B. G.

KISZ-vezetőségválasztás

A Bányászati Aknamélyítő komlói üzemének KISZ-fiataljai beszámoló és vezetőségválasztó taggyűlést tartottak február 20-án, az üzem tanácstermében. Az eseményen többek között megjelent *Páva Zoltán*, a KISZ Komló városi Bizottságának titkára, valamint az üzem politikai, gazdasági vezetősége. *Eperjesi József*, vezetőségi tag üdvözlő szavai után *Sztanyik István* KISZ-titkár beszámolt a Szamuely Tibor nevét viselő alapszervezet elmúlt éves tevékenységéről.

Az aknamélyítős fiatalok fegyelmezett munkájukkal járultak hozzá az üzem eredményihez. Védnökséget vállaltak a Kossuth 4-es akna mélyítésében. A fiatalok 90 százalékban szocialista brigádokban dolgozik. Munkájuk biztos bázisa az éves feladatok végrehajtásának.

A hozzászólásokban Vojnics János, a pártszervezet titkára, Páva Zoltán, KISZ-bizottsági titkár és Farkas Pál Zoltán, üzemvezető hanasúlyozottan beszélt az alapszervezet eredményes tevékenységéről, a tartalmas politikai és gazdasági munkáról.

A hozzászólások után értékelték a tagság egyéni vállalásait, majd megválasztották az új vezetőséget.

V. V.

Tavaszra készülnek

Az avatatlanok közül ki gondolná, hogy a Komlói Városgazdálkodási Vállalat a város útjain, utcáin összesen 67 kilométer hosszúságban gondoskodik a hóeltakarításról, a hószórásról. Az idei télen eddig négyezer mázsa sót használtak fel átszór kábméter homokkal.

A február 17—20-i nagy havazás újból próbára tette a vállalat közösszolgálati üzemét. Ami azt illeti, a részleg jól vizsgázott. A házmesterek, így például Rumics Károlyné, Herendi Józsefné, Berki Jánosné, Szentgróti Istvánné, Lengyel Gyuláné, Bugyik Györgyné is szorgosan munkálkodtak, hogy járhatóvá tegyék a bérházak környékét.

— Reméljük, a tél teljesen visszavonul, ezért mi már inkább a tavaszi munkákra gondolunk — mondotta Pintér Sándor főmérnök. — A parkok felfrissítésére, felújítására nyolc mázsa fűmagot vetünk. Április 2-ig elvégezzük a nagytakarítást. Erután is kérjük a város lakosságát, hogy segítsenek ebben nekünk. Arról van szó, hogy március 16-án, 23-án és 30-án (csütörtöki napokon) tartjuk a szemétgyűjtést. A lakásokban (padlásan, pincében) lévő használhatatlan anyagokat és más lim-lomat minden érdekelt rakja ki a kuka-edények mellé és mi gondoskodunk annak elszállításáról.

— Milyen virágellátás várható nőnap előtt? — kérdeztük a főmérnöktől.

— Már jóval korábban felhívtuk a helyi vállalatok, üzemek, intézmények vezetőinek a figyelmét. Ennek alapján több ezer cserepes és vágott virág igénylését adták le kertészeti üzemünkhöz. A szegfű virágzásának késleltetésére hűtőpultot vásároltunk, 26 ezer forintért. Ez máris üzemel, ám olyan nagy az érdeklődés, hogy nem tudunk előállítani annyi vágott virágot, amennyire szükség lenne ilyen jeles ünnepen. A fokozódó igényt mutatja: amíg 1965-ben 486 ezer forintot forgalmazott virágboltunk, addig tavaly kétmilliót.

V. I.

Józan reggel?

Zsebben a zalai törköly • Ezt láttuk 6-tól 9-ig

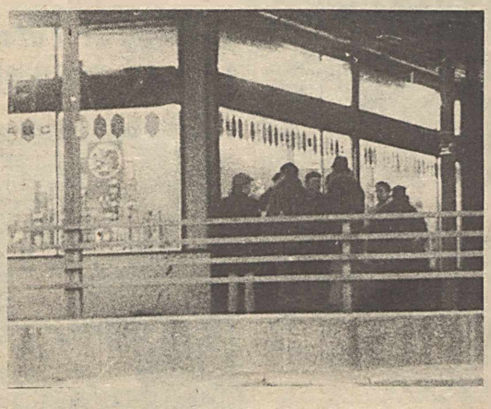

Nyitás után pár perccel a Lenin téri ABC előtt

Szerkesztőnk meglepődve, bosszúsan nézett ránk. — *Kocsmára akartok tőlem pénzt kérni?! Dehát a riport* — mentegetőztunk, — *tudod, nekünk is illene beállni a sorba, őszintébbek az emberek, ha látják, mi is abban a cipőben járunk . . .*

— *Oldjátok meg pénz nélkül* — hangzott a mentelleb-bezhetetlen válasz.

No, persze, a téma azért nem esett kútba. Az azonban eldőlt, a mi reggelünk józan lesz. És másoké?

Megbeszélt „randi"

Február 23., csütörtök, *Alfréd napja.* Ritka név, ilyen magyarázattal — névnapot köszöntünk — biztosan nem találkozunk majd a reggeli körsétán.

Reggel negyed hétkor a *komlói Lenin téri ABC-áruház* előtt már beindult a „nagyüzem". A csípős fagyban nem érzik a pálinka szaga. Pedig jónéhány „munkatárs" kezében zsebében valódi zalai törköly áradozik. Féldeciben ma ez az ABC ajánlata.

— *Műszakra igyekszik?* — szólítjuk meg az egyik boltból kilépő ügyfelet.

— *Á, dehogy* — válaszol, s kezét egy pillanatra sem veszi ki zsebéből, amely reitekhelyül szolgál a feketecímkésnek. — *Éppen mára kértem szabadságot, s gondoltam, akkor meg is szabad inni a magamét.*

A kirakatüvegek mellett egyre-másra alakulnak az alkalmi vagy már éppen összeszokott csoportok. Az egyik szolidabb sarokban, itt kevesebben járnak, ketten beszélgetnek. Mindegyiküknél két deci.

— *Kisebbet nem találtunk, de hát már előre megbeszéltük, hogy ma itt találkozunk. Éjjeles műszakból jövünk . . .*

— *Nem jó ez így* — szól közbe társa — *azelőtt legalább bemehettünk egy jobb helyre.*

Kupakhegy

A másik saroknál szépen gyülnek a földön az eldobott kupakok.

— *Ötvenhárom óta lakok itt Komlón, s azóta dolgozom a bányában. Hozzászoktam én már ahhoz, hogy reggelente, az éjjeles után leugrunk a „csócsösbe" a féldecire. Esetleg kettő-három lesz belőle. De számítsák azt is, nekem napi tíz órát a munkám miatt tartanom kell az italtól.*

Nagy téma ez manapság. *Hogy-hogy nem lehet reggel kilencig a kocsmákban szeszt kapni* — mondják a szimpatizánsok. — *No, végre megint léptünk egyet az alkoholizmus elleni harcban* — hangoztatják az alkohol ellenségei.

Fiatalasszony húz el mellettünk. — *Itt a rendelet, mégis isznak az emberek* — magyarázza társának —, *hiába nem lehet ezeket átvágni . . .*

Arrább lépünk, s a bejárat előtt hozzánk fordul egy hosszúhajú fiatalember. — *Minek szüntették be részlegesen* — mondja. — *Hidd el, amíg valamilyen formában lehet szeszt kapni, az embereket megveszik. Ha csak átliteres demizsonban árusítanák, akkor is összeállna a buli.*

Aztán kezével a levegőbe sújt, s siet a boltba, hogy kicserélje az elhasználódott félliteres üveget.

A tapasztalat szerint a munkából hazatérők törzshelye az ABC környéke, de nézzünk olyan boltokat, amely környékén dolgoznak ebben az időpontban.

Fél láda sör

A *Kossuth-aknai* élelmiszerbolt hétkor nyit, s a nyitást követő egy-két percen belül meg is jelennek az első munkaruhás vásárlók. A barna hajú fiatalember — teljesen váratlanul — két deci császárkörtét kért. Nem sokat tekétóriázik, komájával pillanatok alatt a boltban „kivégzi" a pararányi mennyiséget.

Természetesen érdeklődtünk, hogy is képzeli a dolgot. — Nagyon rossz a gyomrom, fel kellett üdíteni valamivel — hangzik a magyarázat, s már indul is az aknatorony irányába. Remélhetőleg jobban megy majd neki a munka.

A műhely egyik *„anyagbeszerzője"* kiflit, tejet, kakaót, szalámit rak a kosárba. — *Szeszt nem szoktak kérni az emberek?* — állítjuk meg. — *Hiába is tennék* — vágja rá — *én a műhelybe nem viszek be alkoholt. Ott, kérem, felelősségteljes munka folyik.*

Hát ilyen is van.

Közben UAZ érkezik. Oldalán a felirat: *„Mecseki Szénbányák".* Gyors forduló, s a sofőr és kísérője fél láda sörrel siet a kocsi felé.

— *Mi lesz, hogy ennyi kell?*

— *Lakodalom.*

— *Hol?*

— *Itt, a pernyedombon.*

— *No, komolyan, csak nem védőital?*

— *Mit képzel, ezt nem sichtben isszuk meg. No, viszlát.*

Művészbejáró

Érdekes a bétai lakótelepi boltnál is ezzel mentegetőzött a légvezeték ellenőre. Öt sört gyömöszölt be szerszámtáskájába, tetejére került a rongyok, s a kalapács a kézben maradt.

— *Tudja, én szászvári vagyok, s ott rossz az ellátás. Ezt viszem haza. Benn az üzemben jól eldugom, hogy senki ne találja meg.*

— *Jó étvágyat!* — köszönünk rá egy, már a nyugdíjkorhatár felé közeledő idős dolgozóra.

Nagyot slukkol, s szemét is csak akkor emeli ránk, amikor már a zsebben lapul a félig üres kétdecis barack. Nem szól semmit, mintha szégyenkezne.

A boltban egy művésszel találkoztunk. Órákat adhatna arról, hogyan lehet elrejteni egy pufaika alatt 10 üveg sört. — *A munkatársaim megkértek, vigyek nekik néhány üveggel, vannak rá hatan* — mondja, s már indul is a bétai *„művészbejáró"* irányába. Biztos, hogy nem fog találkozni a portással.

A bolt eladója nem titkolja a forgalmát. — *Mi, kérem, forgalmunk több mint ötven százalékát a szeszes italokból érjük el. Amíg volt féldeci, naponta elment száz üveg, most a kétdecisből visznek vagy harmincat. Egyszerű kiszámolni: nem csökkenésről beszélhetünk. No és akkor még nem is ejtettem szót a sörről, amit tucatszámra hordanak.*

Vissza a városba. Az ABC környéke már üres, csak az eldobott kupakok árulkodnak a reggeli rohamról. *„De a kocsma, bezzeg hangos . . ."* — jut eszünkbe, s mindjárt helyesbítünk is, de nem fél kilenckor.

Ketten árválkodnak a *szederkényi* borozóban. Fogyasztás nélkül várnak. Van még egy félórájuk az első nagyfröccs csatlakozásáig.

Hozzászoktak

— *Piaci napokon nyolckor nyitok, s van bajom éppen elég az új rendelkezés bevezetése óta* — mondja a borozó vezetője. — *Az a kisebb baj, hogy bejönnek, s mintha nem tudnának a dolagról, rendelnek, mert kilencig úgysem kapnak. De melegedő, sőt, ami rosszabb, mellékhelyiség lettünk erre az egy órára. Mert, aki az ABC-nél vagy a szemben levő élelmiszerboltban iszik, ki is akar menni valahol. Így aztán kilenckor kezdhetem elölről a takarítást, anélkül, hogy egy forint forgalmat csináltam volna. Havonta 25 ezerrel kevesebbet adok el, s ez érzékenyen érint, hiszen nincs alapfizetésem, a forgalom után kapom a pénzt. Ráadásul még az ételforgalom — sült hurkával, sült kolbászszal várom a vendégeket — is alaposan visszaesett.*

A megváltást jelző sípszót várók is bekapcsolódnak a beszélgetésbe. — *Ez nem lehet megoldás, hogy az embereket kiszoríttották az utcára.* — mondja egyikük —. *És ha megszűnik a féldeci teljesen, mindenki a nagyobb üveggel veszi, s haza abból sem visz.*

— *A bányában tiltják, hogy egymás kulacsából igyunk* — szól közbe társa —, *de itt kénytelenek vagyunk, mert poharat mégsem hordok a zsebemben. S mi már hozzászoktunk ahhoz, hogy éjjeles után megigyuk a magunkét. Nem megy másként.*

Közeledik a *kilenc óra.* Egyre sűrűbben leszünk. Mikor eljön a nagy pillanat, egy tucat szomjazó állja körül a pultot. S megkezdődik a kiszolgálás. *Féldeci, deci, kisfröccs, nagyfröccs.* Van, aki rátölt, van, aki a lemaradást akarja pótolni.

(grünwald—vincze)

Fiatal műszakiak

Gulyás Emil: „Azt vallom, akkor dolgozunk jól, ha nincs munkánk!"

Gulyás Emil első gimnazista korában találkozott a „végzetével", és örök életre elkötelezte magát. Mindaddig úgy gondolta, hogy orvos lesz, latinnal ismerkedett, kitűnően tanult, gondolatban már elképzelte magát fehér köpenyben, vizsgálat közben. Aztán a család kapott külföldről egy autót.

Az lett mindenem. Már akkor megfogalmazódott bennem, hogy a későbbiekben csak a kocsikkal foglalkozom. Minden darabjával megismerkedtem, később megtanultam vezetni, megszereztem a jogosítványt. Az érettségi után hová mehettem, mint a mai nevén Közlekedési és Távközlési Főiskolára. Máig sem tudom, miért, de nem vettek fel . . .

Ez azonban korántsem jelentette azt, hogy felhagyott eddigi elképzelése megvalósításával. Mint érettségizett fiatalember, szinte felvételi nélkül jutott be a 14-es AFIT-hoz autószerelő szakmunkásnak. Nem volt nehéz elvégeznie, hiszen akkorra már ismerte a gépkocsik valamennyi alkatrészét. Azért sohasem mondta azt, hogy neki nincs már mit tanulnia. Éppen ezért jelentkezett újra a szakmunkásbizonyítvány kézhezvétele után a főiskolára, a levelező tagozatra.

— *Négy évig jártam fel Budapestre, nem sikerültek rosszul a vizsgáim sem. A végbizonyítvány kézhezvétele után azonnal jelentkeztem továbbképzésre, autógépész szakon lettem üzemmérnök. Öt évvel ezelőtt kerültem a Mecseki Szénbányák Gépkocsi Üzeméhez. Először, mint ügyintéző, majd később a javítóműhely művezetője lettem. Soha nem szerettem az*

irodai munkát, azért is örültem annak, hogy áthelyeztek igazi területemre: a javítási munkára. Először úgy tekintettek rám az ott dolgozók, mint olyan emberre, aki csak az iskolában tanulta a mesterséget. Aztán, amikor látták, valamicskét értek is hozzá, már nem próbálkoztak az „átejtésemmel". Akkor jöttem rá, milyen jó dolog az, hogy szakmunkás éveim alatt nagy gyakorlatra tettem szert . . .

Az volt az elve, hogy a megjavított gépkocsik ne csak a „sorompóig" jussanak el, hanem hosszabb időn keresztül üzemképes állapotban legyenek, hiszen ezzel csak saját munkájukat könnyítették meg. *„Akkor dolgozunk jól, ha nincs munkánk"* — vallja. S mint a szakmája szerelmese, azon sem lehet csodálkozni, hogy nem elégedett meg az adott munka elvégzésével, igyekezett kisebb, nagyobb újításokkal javítani a gépkocsik műszaki állapotát. Igaz, újításait sohasem adta be, ellenben arra büszke, hogy a Mecseki Szénbányáknál nagyon sok olyan gépkocsi fut, amelyekben az ő megoldásai szerepelnek.

Ám *Gulyás Emil* nemcsak mint a Gépkocsi Üzem agilis műszaki szakembere ismert, hanem mint autóversenyző is. Ez már úgy hozzátartozik az életéhez, hogy nemigen tudna lemondani róla.

— *Pár évvel ezelőtt szóltak az üzemben, hogy megalakítanák a szakosztályt, de ahhoz megfelelő létszámnak kell összejönnie, nem lenne kedvem a versenyzéshez? Beneveztem. Mindjárt az elején sikereket értünk el, s azóta nem tudom abbahagyni. A sportolás nemcsak arra jó, hogy szenvedélyemet kiélhetem, hanem arra is, hogy a felkészülésnél új műszaki megoldásokat kell keresnem, hiszen egy jól felkészített gépkocsi fél győzelem. Sokan mondják, túl veszélyes sport ez. Én meg azt válaszolom: sokkal veszélytelenebb, mint a közutakon való közlekedés. Nemrégiben olvastam egy statisztikát, amely szerint a megtett kilométerek arányában jóval kevesebb baleset fordul elő a versenyzésnél.*

Ez a hobby nagyon sok idejét leköti. Kettőkor lejár a műszakja, beáltozik, bütyköli, felkészíti az autót a következő versenyre.

— *Most végeztem a Marxista—leninista Esti Egyetem szakosítójának első évfolyamát, a vizsgámon már túl vagyok. Ami időm marad, az a családé. A feleségem is tanul, van itthon is mit csinálni.*

B. G.

Mátyusné Varga Mária: „Mivel kis szériákat termelünk, nagy figyelmet kell fordítani az indításra"

Álmában sem gondolta volna, a hosszúhetényi kislány, amikor a nyolcadik általános után kitöltötte a továbbtanulási lapot, s jelentkezett Pécsre a ruhaipari szakközépiskolába, hogy egyszer — alig egy évtized múlván — egy közel 700 dolgozót foglalkoztató gyáregység műszaki vezetője lesz.

A kinevezés még egészen friss. Alig két hete kapta kézhez a papírt, ami bizonyítja: *Mátyusné Varga Mária* február elsejétől a Május 1. Ruhagyár komlói *gyáregységének műszaki vezetője.*

— *A szakközépiskola elvégzése után, 1969-ben jöttem a gyáregységhez dolgozni.* — meséli beosztásának történetét. — *Egy évig szakmunkásként dolgoztam a szalagon, majd a kellő gyakorlat után jelentkezhettem a főiskolára. Négy évig jártam levelezőre Budapestre, hogy megszerezzem a ruhaipari üzemmérnöki oklevelet.*

A gyáregységben egyedül neki van ilyen végzettsége, nem csoda hát, ha rá esett a választás. Meséli, hogy az induláskor 10 évvel ezelőtt a vezetők nagy többsége férfi volt, de mostanra szinte kicserélődtek az irányítók, s egyre több nő kerül felelős munkakörbe.

— *De ma már ez természetes, s azt hiszem, mindenki úgy találja, így van ez rendjén . . .*

Ötödik éve működik egy *üzem- és munkaszervezési csoport,* aminek szintén *ő a vezetője.* Az ő munkájuk eredményezte, a fizikai munkát könnyítő fűnaesztett árutovábbítás megoldását.

— Mit lehet újítani?

— *A technológia terén kevesebbet. Az ezirányú tevékenységünk leginkább abban áll, hogy a már meglevő gépinkhez helyileg készítünk műszereket, kisebb alkatrészeket, s a szükséges átszereléseket is műszereink végzik el.*

Sajátos helyzetben vannak a ruhagyáriak, hiszen általában kis szériákat gyártanak, az anyagot kiszabva kapják, az ő feladatuk „csupán" a termék összevarrása. Így aztán kevesebb is a lehetőség a látványos változtatásokra, az újításokra. Ez a helyzet késztette őket arra, hogy a hangsúlyt a szervezésre fektessék. A korszerű vezetésről tartottak tavaly előadássorozatot a középszintű gazdasági vezetőknek.

— *Szükség volt erre azért is* — indokolja a döntés helyességét —, *mert művezetőink 80 százaléka fiatal, új számára a feladat, s ők még a gyakorlattal sem tudták volna kiegyensúlyozni „hátrányukat". A DH-rendszerről is sok szó esett mostanában, s mivel egy idő eltelt már azóta, ennek a megszerzett tudásnak most már a termelésben is jelentkezni kell.*

Jónak mondható a ruhagyár gépi felszereltsége, amit bizonyít az is, hogy a fennállás 10. évfordulójára a géppark teljesen kicserélődött. A ma varrónői gyorsvarrógépeken dolgoznak, s egyre több a sokat tudó speciálgép is.

— *Most nagy fába vágtuk a fejszénket* — tér vissza témában a szervezéshez. — *Szalagonként fel akarjuk mérni a kieső időket. Jelentős információ lesz a kezünkben, ha tudjuk, hol csúszik a termelés, hogyan lehet a gépi kapacitás kihasználtságát teljessé tenni. Nem egy látványos feladat ez, s tisztában vagyunk vele, hogy lassú, hosszadalmas munka lesz. De minden bizonnyal megéri.*

— S milyen feladatokat tűzött ki célként maga elé az újdonsült műszaki vezető?

— *Elsősorban azt szeretném, ha nem lennének mélypontok a termelésben. A műszakiakkal összefogva azt kellene elérnünk, hogy megszűnjenek a hullámzások, folyamatos, egyenletes lenne a gyártás. Mivel kis szériákat termelünk, nagy figyelmet kell fordítani az indításra. A terv, a minőség az a törvény, s a vele járó felelősség együtt jár a beosztással. Azt is vállaltam, a kinevezéssel együtt.*

G. G.

TUDÓSÍTÓINK ÍRJÁK ★ TUDÓSÍTÓINK ÍRJÁK

Svábbál Kossuthon

A Kossuth-bányán megrendezett svábbálon éjfél után nemzetiségi népviselet ruhabemutatót tartottak. Fotó: Lenhardt

Az idei farsang búcsúztatás ugyan már megtörtént, ám ez mit sem rontott annak a közel 400 bálozónak a hangulatán, akik február 19-én a Mecseki Szénbányák komlói Munkásszállójának éttermében rendezett svábbálon részt vettek.

Kossuth-bánya KISZ-vezetői kilenc évvel ezelőtt — a maguk területén — úttörő munkát vállaltak, amikor a komlói és a környező falvak német nemzetiségű lakossága részére megpróbálkoztak egy ilyen rendezvénnyel. A siker már az első évben óriási volt, s a program azóta egyre színvonalasabb, szórakoztatóbb.

Most is — sorrendben a kilencediken — Simon Miklós töltötte be a rendezői tisztet. A két nyelvű ünnepi megnyitó után a hetvehelyi fúvószenekar „húzta" a talpalávalót. Talán elsősorban az ő érdemük, no és a tüzes boroké, hogy a jellegzetes német táncokat, nemcsak azok járták önfeledten, akiknek közük is van hozzá, hanem a magyarok is.

Hagyománya a báloknak, hogy a német népdalokat, táncokat előadó amatőrcsoportok is fellépnek a műsorban. Ezúttal Schmidt Gyuláné aratott nagy sikert. Ugyanígy tapsot kapott hétéves unokája is, aki talán néhány év múlva túl tesz a nagymamán. Eredeti és kedves ötlet volt a német népviselet bemutatása.

Nemes Vilmos

A gyorsszolgálat fejlesztése

Amióta Komlón a Városgazdálkodási Vállalat két gyorszolgálati gépkocsit állított be a lakossági szolgáltatások ellátására csökkentek a gondok. Mit is csinálnak ezek a szakemberek? Vízcsapokat, mellékhelyiség-öblítőket, fürdőszoba-vízmelegítőket, fürdőkályhákat javítanak vagy cserélnek ki, ablakot üvegeznek. A munka minőségéről az igénybevevők véleményét gyűjtötték össze a házfelügyelők. Meggyőződtek róla, hogy nemcsak gyorsan, dolgoznak, hanem udvariasak is, garanciával végzik a munkát. Ezért a megrendelők elégedettek, szívesen fogadják a szerelőket.

A gyosjavító szolgáltatás rendszerével a vállalat is jól jár, hiszen csökkent az adminisztráció. A számlázás ugyanis a munka befejezése után a helyszínen történik.

Amikor a vállalat vezetése felmérte a szolgáltatás helyzetét, a növekvő igényeket figyelembe véve úgy határozott, hogy nemcsak folytatni, hanem fejleszteni is kell az ilyen irányú tevékenységet.

Eszenyi Józsefné

Jól sikerült farsangi est

Jól sikerült farsangi estet tartottak február 5-én, a Mázaszászvári Nagyközségi Tanács bányász-klubjában a nyugdíjas-klub tagjai részére. Az összejövetelen azok a nyugdíjasok vettek részt, akik már elszakadtak a munkahelyi közösségtől és itt a klubban találtak újra vonzó társaságot.

Ez az est a sok fáradozásnak és az idősebbek újszerű kezdeményezésének volt a jól sikerült eredménye. A jól megérdemelt pihenő éveiket töltő embereknek találékonyságából arra is tellett, hogy a zene szünetében próza is szerepet kapjon. Rigó Ferenc kitűnő hangjával és harmónikája fülbemászó muzsikájával magával ragadta az est résztvevőit, de nem kisebb sikerrel szerepelt Viszlóné, aki üveges táncot mutatott be. Nagy taps volt a jutalma annak a versnek, amellyel egy most nyugdíjba készülő vendéget köszöntöttek. Bene Ferenc nyugdíjas-társ, a klub vezetője gondoskodott a táncolni kívánókról, akik az est végeztével örömmel állapították meg, hogy nagyon sokat jelent nekik a klub létezése, amely biztosítja, hogy ha az üzemtől el is szakadtak, de az itt töltött évekről egymás között sokat beszélhessenek.

Izeli József

Felkészülés a vetélkedőre

A Komlói Szénelőkészítő Üzem klubfoglalkozásán február 22-én Kóczián Erzsébet, a Pécsi Szabó István Úttörőház igazgatója (képünkön) tartott élménybeszámolót kubai utazásáról. Diavetítés és zene tette változatossá a végig rendkívül érdekes előadást. Az üzem szakszervezeti bizottsága és KISZ-alapszervezete által közösen szervezett klubfoglalkozáson 116 dolgozó vett részt. A tartalmas és színes előadás nagy segítséget nyújtott fiatal és idősebb dolgozóinknak az üzemünkben április folyamán megrendezésre kerülő VIT-vetélkedőre való felkészülésben.

Galambos Lajos

12 milliós export

A Carbon Könnyűipari Vállalatnál az elmúlt napokban jelentős konfekció és lábbeli exportszállításokra került sor. A vállalat szerződésbeli szállítási kötelezettségének a holland KLM-cégnek térti cordnadrágot, valamint a Smulders holland-cégnek Tokaj Rigó zekét továbbított. Ugyancsak nyugati szállítás volt a Hinderer nyugatnémet-cégnek Románó térfiöltönyök szállítása.

A legnagyobb tételben leányka szoknyákat és térfizakókat a Szovjetuniónak szállított a vállalat. Ugyancsak a Szovjetunió felé több mint 21 ezer térficipő került exportálásra.

A fenti felsőruházati termékek és lábbelik rubelértéke, közel 271 ezer rubel, dollárértéke 16 300 dollár, ami összesen 12 962 ezer forintot tesz ki.

Vajda József

Újítómozgalom

1978. JANUÁR HÓNAPBAN BENYÚJTOTT ÚJÍTÁSI JAVASLATOK

1344. Guth Ferenc, Szabó Lajos: KS—120/140 Al áthidaló alkalmazása
1345. Pavlicsek József, Wáger József, Szabó István, Kapuvári László, Jáger László: Egyedi témtám és témsüveg biztosítású fejtésekben a hagyományos leszkézés kiküszöbölése
1346. Horváth József, Pusztai Árpád, Katona Sándor: Gröppel szitákon ékszíjcsere módosítása
1347. Berényi Péter, Bugán János: „8. csővezetékek, szerelvények és berendezések" c. kiadvány
1348. Katona Sándor, Villányi Gábor, Pusztási Árpád, Kiss László: Automatikus mintavevő-készülék vezérlésének módosítása
1349. Varga János: Kázlekedő út mosása dömperrel
1350. Markó Józsefné: 1977-ben lejárt keletbélyegző újrahasznosítása
1351. Katona Sándor, Villányi Gábor, Jegenyés Miklós, Pusztási Árpád, Horváth József, Bischof Gyula: Automatikus indítású és vezérlésű technológiai törzsfa
1352. Ferencsics Béla, Horváth János: 0,8 m³-es csillék vonófejeinek eltörése elleni biztosítása
1353. Huszár István, Baricz István: Siask—67 tip. láncos vonszoló forditódob tengely és csapágy módosítása
1354. Radnóti László, Skoda Béla: Komló III-as akna ivóvíztároló építési költség csökkentése
1355. Tuma Károly, Vertike Géza, Belényesi Lajos: Kossuth-bánya főzsomp takarításának gépesítése
1356. Barlai Emil: 61 SV tip. fényelenállás illesztése hurkos oszcillográfhoz
1357. Skoda Béla: Marx út kiváltásának költségcsökkentése
1358. Braun István: Kaparáteknőn anyagszállító kocsi
1359. Kolip János, Krakó József: Stabilizálórúd KRAZ tehergépkocsihoz
1360. Balassa Mihály, Kiss József, Varga Attila, Panta József: Telepkimosatások gépesítése
1361. Bártfai László: Kötélpálya csillefutómű fádarabok felújítása
1362. id. Debreceni Gyula, Czinderi Imre: Selejtté vált Airbreaker fejrészének ismételt felhasználása
1363. Varga István, Csoma István: Fokraford utógörgőinek élettartamának meghosszabbítása
1364. Füzi Béla, Appl Ervin: KRAZ differenciálmű szerelőállvány
1365. Leipold Antal, Fuchs Ferenc: EL—5 tip. villany bányamozdony törött rugóktegek újrafelhasználása.
1366. Lázár Zoltán: Ültazőpad korszerűbb felújítása
1367. Giersig György, Villányi Gábor, Krézmánovics István: Személyteherfelvonó biztonságos üzemelése, nívórendszer módosítása
1368. Kőszegi Imre, Hegedűs Péter: 5 1/2" és 4 1/2" import fúrórudak felújítása

1978. JANUÁR HÓNAPBAN ELFOGADOTT ÚJÍTÁSI JAVASLATOK

1287. Kádár Imre és „Zója" szoc. brigád: Laboratóriumi takos kemencék biztonságos üzemeltetése
1273. Varga István, Maláj Mihály: Kőrbuktatóknál a kövek kihullásának és porképződésnek megakadályozása
1286. Kádár Imre és „Zója" szoc. brigád: Légfékes analitikai mérlegek belső terének helyi megvilágítása
140. Négrádi István, Lász Tibor, Hajek Rezső, Bugyik Gyula: Díszpécserrendszer kialakítása Pécs-Bányaüzemben
408. Dárdai Béla: István I. akna járóosztályának alkalmassá tétele bányamentő készülékben való járásra
1218. Sértő Gyula, Horváth István, Torzsok Lajos, Schuller Tibor: Rakodásnál lévő zsompszivattyú szívóvezetékében az eltömődés kifúvatása csappal
1319. Bognár Gyula: A potenciállsan helyes robbantáshálózat kialakítása
318. Dárdai Béla: Az aknák járóosztályát elválasztó deszkázat új módon
1170. Pintér József, Mészáros György, Klausz Béla, Wusching Ádám: Szárítódob futógyűrű-gyártás szegmensekből
1034. Wusching Ádám, Schlett László: Túlmelegedés és következményeinek kizárása füstgázas szárítódobban
1060. Barlai Emil: Robbanóképes porok mennyiségének állandósítása
827. Szabó János: Szitálási hatásfok — portalanítás megjavítása a Rhewum szitákon
1308. Tóth József: DET 20. tip. villás targonca sebességváltó bronz csigakerék rögzítésének módosítása
1351. Katona Sándor, Villányi Gábor, Jegenyés Miklós, Pusztási Árpád, Horváth József, Bischof Gyula: Automatikus indítású és vezérlésű technológiai törzsfa
1350. Markó Józsefné: 1977-ben lejárt keletbélyegzők újra hasznosítása
1252. Giersig György, Jegenyés Miklós, Villányi Gábor: Porgravimétherhez légszivattyú házi gyártása
1271. Pálfi Lászlóné: Kézi szita 12 mm-nél nagyobb és kisebb szemek leválasztására
1106. Fazekas Alajos: CH_4-mérő UNOR átalakítása CO-mérőre

1977. DECEMBER HÓNAPBAN ELUTASÍTOTT ÚJÍTÁSI JAVASLATOK

1299. Golyóscsap vízadagoló
1311. Műanyagfelrakásos alkatrész felújítása
1281. Témtám és témsüveg szállításához (talpon) kisszánkó
1280. Biztosító szerkezet személyszállító népeskocsik ajtajához
1312. Népes-ajtók rögzítése
1977. december hónapban elért gazdasági eredmény: 1 576 120,— Ft
Kifizetett újítási díjak összege: 63 507,— Ft.

1978. JANUÁR HÓNAPBAN ELUTASÍTOTT ÚJÍTÁSI JAVASLATOK

1272. Új megoldás a leesett csille visszahelyezésére
1290. Fejtéskiséró vágatok pótbiztosítása
385. Mozdonyátharadás-jelző
364. Állókony vágatbiztosítás beton, acél és kőzet kombinációjával
1070. Távolsságtartó témfeszke és fogazott lécének hidraulikus karbantartása
1253. Harkányi Bányász Üdülő fürdőmedencéjének kettévválasztása
1307. Bányatüzek és fűtemelegedést jelző berendezés
1284. Kossuth-aknai turbó kompresszornál kialakított sűrített levegős mérőhely módosítása
1315. Selejtes víznyomásszabályozó üzembiztosítása
1339. PML—5-ös rakodógép kanalának módosítása
1978. január hónapban elért gazdasági eredmény 5 642 619,— Ft.
Kifizetett újítási díjak összege: 239 471,— Ft.

SZABAD IDŐBEN

A Magyar Televízió Pécsi Körzeti Stúdiójának műsora

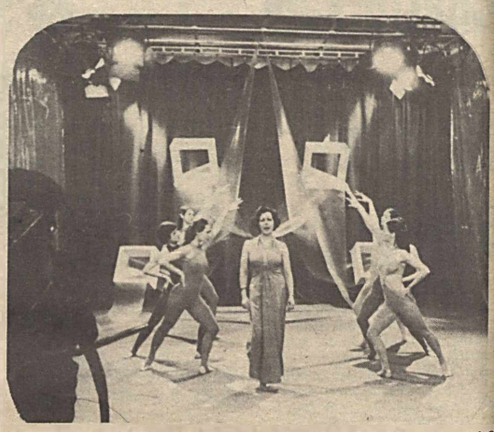

Március 1-én kerül adásra a tv második műsorában a stúdió művészeti szórakoztató műsora „Én megkeresem a sárkányt" címmel. A show-szerű műsorban Károly Róbert pécsi zeneszerző műveit láthatjuk a Pécsi Nemzeti Színház művészei és balettkara előadásában. A műsor szerkesztője Bükkösdi László, rendezője Radó Gyula.

PÉCSI NEMZETI SZÍNHÁZ (Pécs, Színház tér 2.): 28-án, du. 3 órakor: Tosca; este fél 8-kor: Tanner John házassága. Március 1-én, este 7-kor: Derby a kastélyban, 2-án, este 7-kor: Derby a kastélyban. 3-án, este 7-kor: Tosca. 4-én, este 7-kor: Derby a kastélyban. 5-én, du. 3-kor: Cigányszerelem; este fél 8-kor: Derby a kastélyban.

KAMARASZÍNHÁZ (Pécs, Színház tér): Március 1-én, du. 3-kor: Gimnazisták, 2-án, du. 3-kor: Pinokkió. 3-án, du. 3-kor: Pinokkió. 4-én, este fél 8-kor: Nem élhetek muzsikaszó nélkül. 5-én, de. 10-kor: Pinokkió; du. 3-kor: Nem élhetek muzsikaszó nélkül.

BANYÁSZATI GYŰJTEMÉNY (Pécs, Déryné u. 9.): Szén- és ércbányászati munkásmozgalmi és szakmai állandó kiállítás. Megtekinthető hétfő kivételével naponta 9—17 óra között.

ZRÍNYI MŰVELŐDÉSI HÁZ (Komló, Kossuth L. u. 115.): Ifjúsági Klub: 2-án, este 6-kor: Anyanyelvünk című előadássorozat 3. előadása. Téma: Nyelvünk rétegei. Az ifjúság nyelve. Előadó: Fényes Zoltánné. 5-én, du. 5—9-ig: Táncest. Közreműködik: 5-LET-II zenekar.

MECSEKFALUI KLUBKÖNYVTÁR

1-én, este 7-kor: Kuba, a XI. VIT országa témmel előadás. (Ifjúsági vitakör 10. előadása). Felnőttklub: 3-án, este 7-kor: Az újraélesztés modern szemlélete (4. ea.) Előadó: Dr. Decsi János orvos. 4-én, este 7-kor: Nemzetközi Nőnap. Asszonyok, lányok köszöntése.

GESZTENYÉSI KLUBKÖNYVTÁR

Asszony klub: 6-án, este 6-kor: Lakáskultúra c. előadás diavetítéssel. Előadó: Tillai Ernő, a Pécsi Tervező Vállalat mérnöke.

MÁNFAI KLUBKÖNYVTÁR:

2-án, este 6-kor: Zöldség és gyümölcsfélék növényvédelme. 5-én, este 6-kor: Nemzetközi nőnap.

MECSEKJÁNOSI KLUBKÖNYVTÁR:

Nyugdíjas klubja: 6-án, du. fél 6-kor: Nőnapi köszöntő témmel irodalmi műsor. Közreműködik: a „Prizma" irodalmi csoport.

KOKONYOSI KLUBKÖNYVTÁR:

4-én, este 6-kor: „Velencétől Egyiptomig" témmel diaporáma. Vezeti: Tám László.

MAGYAREGREGYI KLUBKÖNYVTÁR:

6-án, este 6-kor: Politikai vitakör. Téma: A nemzetközi politika kérdései. Vezeti: Sobacz Ernő.

KOMLÓI SZÉNELŐKÉSZÍTŐ ÜZEM KLUBJA:

4-én, fél 3-kor: „Mindent a nőkért!" Ünnepi köszöntő. Közreműködik: a Steinmetz M. Szakközépiskola kórusa és irodalmi színpada. Vezető: Csonka Miklósné és Krausz Györgyné.

ZOBÁK BÁNYAUZEM KLUBTERME:

2—9-ig: Magyar festők poster anyagának vándorkiállítása.

KOSSUTH-BÁNYA MUNKÁSKLUB:

3-án, este 7-kor: Volt egyszer egy vadnyugat. Amerikai film. 4-én, este 7-kor: Családi est. Közreműködik: A Doki együttes, valamint Nagy Józsa, Galambos György és Kutas László, a Pécsi Nemzeti Színház művészei. 5-én, este 7-kor: Disco. Vezeti: Brechler és Tóth.

ÚTTÖRŐ ÉS IFJÚSÁGI HÁZ (Komló): 4-én, du. 3-kor és 6-án, de. 9-kor: Komló és környéke témmel diavetítés 3. osztályosok részére. 5-én, de 9-kor: „Nyuszi ül a fűben" című séta a gesztenyési erdőben 3. osztályosokkal.

A HAZAFIAS NÉPFRONT KOMLÓ VÁROSI BIZOTTSÁGÁNAK rendezvényei:

4-én, du. 5 órakor: Nőnapi ünnepség a Mánfai klubhelyiségben. 5-én, este 6 órától: Időszaki tanácstag választás. 5-én, du. 2 órakor: Metszési bemutató és szaktanácsadás a határtetői bemutató kertben. 6-án, du. 5 órakor: Nőnapi ünnepség a Kenderföldi Általános Iskolában; ugyancsak 5 órakor: A gesztenyési munkásklubban tartanak nőnapi ünnepséget.

PÉCSI VÁROSI SPORTCSARNOK PROGRAMJA:

4-én, 5-én, de. 8 órakor: Országos vidéki vívóbajnokság. 6-án, du. fél 5-kor: PVSK—Baja NB I. férfi kosárlabdamérkőzés.

VÁROSI ISKOLA MÚZEUM (Komló, Kossuth tér 1.): Állandó Helytörténeti kiállítás. Megtekinthető naponta 9—12 és 15—18 óra között.

keddtől keddig ● keddtől keddig ● keddtől keddig

NÉVNAPOK

Február 28-tól március 6-ig

Kedd:	Elemér
Szerda:	Albin
Csütörtök:	Lujza
Péntek:	Kornélia
Szombat:	Kázmér
Vasárnap:	Adorján
Hétfő:	Leonóra

ÉVFORDULÓ

SZÁZHÁROM ÉVVEL EZELŐTT, 1875. MÁRCIUS 4-ÉN SZÜLETETT KÁROLYI MIHÁLY, HALADÓ POLGÁRI, MAJD SZOCIALISTA SZELLEMŰ POLITIKUS.

Károlyi gazdag nagybirtokos család sarja, aki 1905-ben csatlakozik a Függetlenségi és 48-as Párthoz. Az 1910. évi választásokon a kápolnai kerület képviselőjévé választják. Az I. világháborút megelőző években egyre határozottabban fordul szembe a magyar uralkodó osztály Tisza István által képviselt politikájával. 1913-ban a függetlenségi frakciók fúziója után az Egyesült Függetlenségi Párt elnöke.

Éles szembefordulása a németbarát háborús politikával megnövelte Károlyi népszerűségét a forradalmasodó tömegek körében, akik benne látták azt az egyéniséget, aki az ország demokratikus megújhodásának vezetője lehet. Az 1918 októberében alakult Magyar Nemzeti Tanács elnöke, majd a polgári demokratikus forradalom győzelme után miniszterelnök. A forradalom értelődésének időszakában egyértelműen fellépett pártjának jobbszárnya ellen és a munkásosztállyal való szövetség erősítésére törekedett. A proletárdiktatúra megvalósítása ellen nem emelt akadályt, de júliusban reménytelennek látva a helyzetet, elhagyja az országot. Az ellenforradalom idején mindvégig emigrációban él és állandóan kapcsolatban áll a Kommunisták Magyarországi Pártjával. 1955-ben bekövetkezett haláláig Franciaországban él, ahol emlékiratain dolgozik. Hamvait 1962 márciusában hazahozatják és a Kerepesi temetőben helyezik örök nyugalomra.

Tanács vb-ülés

A lejárt határidejű vb-határozatok végrehajtásáról, az ingatlannyilvántartás tapasztalatairól, az 1977. évi pénzügyi ellenőrzésről, a tanács Költségvetési Üzemének tavalyi munkájáról és az 1978. évi feladattervéről tárgyalt február 15-én Komló város Tanácsának végrehajtó bizottsága.

A Morber János elnöklésével tartott testületi ülésen Varga József, a sásdi járási és Komló városi földhivatalának vezetője, Martini József, a tanács műszaki, és Orosz István pénzügyi osztályának vezetője, Dával Sándor, a Költségvetési Üzem vezetője volt a tárgykör előadója.

Az előterjesztéseket a végrehajtó bizottság jóváhagyta.

A Költségvetési Üzem 1977-ben 115,5 százalékra teljesítette árbevételi előirányzatát. Ez annál is inkább dicséri a 107 fős kollektíva munkáját, mert a tervezettnél kevesebb létszámmal dolgoztak. Az egy munkára jutó termelési érték 27 százalékkal lett megszaporodva, mint amit a programban rögzítettek.

●

— Farsangi bál. Az elmúlt héten rendezte meg a Mecseki Szénbányák központi épületében a KISZ „Asztalos János" alapszervezete farsangi bállal egybekötött ismerkedési estjét a Villamos Üzem „Ságvári Endre" alapszervezetével. A jól sikerült, késő estébe nyúló rendezvényen tréfás játékokkal, vidám összeállítással szórakoztatták a megjelenteket, majd este disco-zenére táncoltak a fiatalok.

— Új buszok a Gépkocsi-üzemnél. Kettő darab Ikarus 211-es panoráma autóbusszal bővült a Gépkocsi-üzem komlói részlegének járműparkja. Az új járművek üzembeállításuk után jelentősen könnyítik majd a részleg személyszállítási gondjait.

— Jubileumi névadóünnepség. Pécsett, az 506-os Elek Tamás Ipari Szakmunkásképző Intézet fennállásának 25 éves jubileuma alkalmából Elek Tamásra, a világháború alatti ellenállási mozgalom mártírjára emlékeztek a február 23-án este megrendezett iskolai ünnepségen.

— A Villamos Üzem „Ságvári Endre" KISZ-alapszervezete a múlt héten taggyűlést tartott, ahol értékelték az elmúlt évi munkát, egyéni vállalásokat, majd megválasztották a vezetőség tagjait. Az alapszervezet titkára Föglein Károly, a szervezőtitkár Szakács Gyula, az agit. prop. titkár Schvedics Zoltán, a kultúr-sportfelelős Kiss József, a gazdasági felelős Lakatos Csaba lett.

— Új brigádvállalások. A Villamos Üzem 27 szocialista brigádjához tartozó mintegy 554 dolgozó megtette az 1978-as termelési program túlteljesítésére vonatkozó vállalását. Két brigád a vállalat kiváló dolgozója címért, 19 aranyfokozatért, a többi brlaád pedig bronzért és brigádzászlóért indul a munkaversenyben.

— Kertészeti bemutató. A Hazafias Népfront Komló városi Bizottsága mellett működő kertbarátok klubja március 5-én délután 14 órakor tanácsadással egybekötött metszési bemutatót tart.

A hét filmje: A KÖZOS BŰN. 1954. novemberében az ország észak-nyugati részében, egy elhagyott tanyán keres menedéket a közeli város egyik vezetője, Wégmann és családja. Sokoralák — a tanya tulajdonosai — csupán kósza hírekből értesülnek az ellenforradalmi eseményekről, súlyát nem ismerik. Wégmann rájuk bízza feleségét és leányát, majd továbbmegy. . . . Mihályfi Imre a Pókháló után másodszor készít filmet Galgóczi Erzsébet regényéből. A mély drámaisággal áthatott film egy ellentmondásos, zűrzavaros időszak, 1956 őszének egy szeletét nagyítja fel, s benne ábrázolja a paraszti sorsot, a világtól elzártan létező ember életvitelét. A film főszerepeit Horváth Sándor, Váradi Katalin, Csák György, Németh Ferenc és Berek Katalin alakítják.

— Komlói sportoló kitüntetése. Horváth Gabi, a Gagarin utcai általános iskola tanulója a Komlói Bányásznál elért múlt évi sikereiért elnyerte „Az év úttörő sportolója 1977" címet. Az ifjú sportoló ma veszi át a kitüntetést Budapesten.

— Átalakítják és korszerűsítik Komlón a Bocskay u. 2. szám alatt árusító élelmiszerboltot. A március 16-i nyitás után az átalakított önkiszolgáló boltban kap helyet az alagsorban árusító húsbolt is.

— Az ingatlankezelő vállalatok szakmai egyesülése keretében tapasztalatcserére került sor februárban 23-án a komlói Városgazdálkodási Vállalat és a dunaújvárosi Ingatlankezelő Vállalat szakemberei között. Pintér Sándor főmérnök vezetésével megtekintették a komlói kertészeti telephelyet és a szemétledobó-tisztító berendezést, amely Görcs János (Komló) munkája.

— Óvodások a Hullámban. A külfejtési üzem, mint a pécsszabolcstelepi óvoda patronálója vállalta, hogy heti két alkalommal a pécsi Hullámfürdőbe szállítja az óvodásokat, ahol a kicsik 2x1 órában úszást tanulnak.

— Nyereségrészesedésként az éves bér 5 százalékát fizették ki a múlt héten a komlói Városgazdálkodási Vállalatnál. A 829 ezer forintos anyagi elismerés méltón párosult az utóbbi évtized erkölcsi sikeréhez. Az 537 fős kollektívából 271 törzsgárdatag emelt nyereséget kapott.

— Családi estet tartott az OTP komlói fiókjának „Egyetértés" szocialista brigádja. A több évi szünet után megtartott családi rendezvény a munkahelyi közösségi szellem elmélyítését szolgálta.

— Megemlékező röpgyűlést tartottak a leszálló bányászok február 24-én Vasasbányán a szovjet hadsereg megalakulásának 60. évfordulója és a csertetői sztrájk emlékére. Horváth Endre, a KISZ-vezetőség titkára méltatta a nap jelentőségét.

— Falújítják a szennyvízcsatornát. Komlón, a kőkényösi városrészben kicserélik az elhasználódott szennyvízcsatorna-rendszert. A több mint egymillió forint értékű munkát a Baranya megyei Vízmű Vállalat dolgozói végzik.

— KISZ-bizottsági ülés. A KISZ Mecseki Szénbányák Bizottsága kibővített ülést tartott február 21-én. Első napirendi pontként jelentés hangzott el az „Edzett ifjúságért" tömegsportmozgalom eddigi tapasztalatairól, valamint a továbbfejlesztés lehetőségeiről. Ezt követően intézkedési tervet fogadtak el az 1978/79-es politikai képzési évre, majd jelentés hangzott el a munkásszállón élő fiatalok helyzetéről, az ott végzett KISZ-munka minőségéről. A testületi ülés mindhárom jelentést elfogadta.

— Tanfolyamok indultak be az elmúlt héten Vasasbányán. A vájártanfolyaman 41 dolgozó 248 órában ismerkedik a tudnivalókkal, míg a gépkezelői tanfolyaman hatvanan, 112 órában sajátítják el a bányaművelési, géptan, villamosgéptan szakismereteit.

MOZIMŰSOR

Park (Pécs): 28-án és 1-én: Lucky Lady. Amerikai színes. 16 évtől. Előadások: 28-án: f5, h7; 1-én: f4, h6, 8 órakor. 2–5-ig: 1 ea. Betyárok. Román film. Előadás: f4-kor; 2. ea. Katharina Blum elvesztett tisztessége. NSZK színes, szinkr. 16 évtől. Előadások: f6, f8. 6-án: Aranyvadászok. Olasz színes film. Előadások: f4, f6, f8 órakor. Matiné: 5-én, de. 10-kor: Szent Péter esernyője. Magyar sz. film.

Petőfi (Pécs): 28–1-ig: Meghívás egy gyilkos vacsorára. Angol színes, szinkr. film. Előadások: 28-án: n4, n6, n8 órakor; 1-én: f5, f7, f9 órakor. 2–5-ig: A közös bűn. Magyar színes film. Előadások 2–4-ig: 4, 6, 8 óra; 5-én: f5, f7 órakor. 6-án: Egy eladott élet. Olasz színes film. Előadások: 4, 6, 8 órakor. Matiné 5-én de. 10 órakor: Mágnás Miska. Magyar film.

Kossuth (Pécs) délelőtt: 28-án: Fény az akasztófán. NDK színes film. 1-én: Lucky Lady. Amerikai színes film. 16 évtől. 2–3-án: Egy eladott élet. Olasz színes film. 4–5-én: Kedves Michaele. Olasz színes film. 5-én: Betyárok. Román film. 6–7-én: Közös bűn. Magyar színes film. Előadások: 10, 12 órakor.

Kossuth (Pécs) délután: 28–1-én: A sólymok vezetője. Szovjet film. 2–5-ig: Egy eladott élet. Olasz színes film. 6-án: A hegyibarlang titka. Szovjet színes, szinkr. film. Előadások: 2, 4 órakor.

Kossuth (Pécs) este: 28–1-én: Meghívás egy gyilkos vacsorára. Angol színes, szinkr. film. 2–5-ig: Kedves Michaele. Olasz színes film. 6-án: Közös bűn. Magyar színes film. Előadások: 6, 8 órakor. Art Kina: 6-án: Hamu és gyémánt. Lengyel film. Előadás: 8 órakor.

FEK Klubmozi (Pécs): 1-én: Egy eladott élet. Olasz színes film. 5-én: Bakaruhában. Magyar film. 16 évtől. Előadások: Hétköznap 7, vasárnap 6 órakor. Matiné 5-én, de. 10 órakor: Lúdas Matyi. Magyar színes film.

Fekete Gyémánt (Pécs): 28-án: Elveszlek-elhagylak. NDK színes film. 16 évtől. 2–3-án: Egy erkölcsös éjszaka. Magyar színes film. 4–5-én: Bankrablás. Amerikai színes film. 6–7-én: A szabadság katonái I. II. Szovjet színes, hangbemondásos. Előadások: hétköznap 6, szombaton és vasárnap 4, 6 órakor.

Jósszerencsét (Pécs): 28-án: Bombasziker. Amerikai színes film. 2–3-án: Kísértés. Magyar színes film. 16 évtől. 4–5-én: Drága John. Svéd film. 18 évtől. 6–7-én: Napsugár fiúk. Amerikai színes, szinkr. film. Előadások: hétköznap 5, 7, vasárnap 3, 5, 7 órakor. Matiné 5-én: A villámcsinló. Szovjet színes, szinkr. film, de. 10 órakor. Aranysárkány. Magyar színes film. du. 3-kor.

Rákóczi (Pécs): 28-án: De hová tűnt a 7. század? Színes francia film. 1-én: Éjfélkor indul útjára a gyönyör. Olasz színes, szinkr. film. 16 évtől. 2–3-án: A szabadság katonái I. II. Szovjet színes, hangb. 4–5-én: Kísértés. Magyar színes film. 16 évtől. Előadások: hétköznap 5, 7, vasárnap 3, 5, 7 órakor. 6-án: Lila ákác. Magyar színes film (1. ea.). 2. ea.: Stress. Spanyol film. Matiné 5-én, de. 10 órakor: Aranysárkány. Magyar színes film; du. 3-kor: A villámcsinló. Szovjet színes, szinkr. film.

Bóbita 1. (Komló): 28–1-én: Duroc, a bátorna. Francia színes film. 2–3-án: Egy tűz előtörténete. Angol színes film. 4–5-én: Kovpak előretör. Szovjet színes film. 6-án: Drága John. Svéd film. 18 évtől. Előadások: f5, f7 órakor. Matiné: 5-én, de. 10-kor: Robinson és a kannibálok. Olasz színes, szinkr. film.

Zrínyi (Komló): 28–1-én: Milyen szép a meggyilkolt halála. Olasz színes film. 2–5-ig: Meghívás egy gyilkos vacsorára. Angol színes, szinkr. film. 6-án: A néma dosszié. Magyar színes film. Előadások: 4, 6 órakor. Art Kino: 3-án: Hamu és gyémánt. Lengyel film. Előadás: 8 órakor.

Pécsvárad: 28-án: Katharina Blum elvesztett tisztessége. NSZK színes, szinkr. film. 16 évtől. 2–3-án: Ongyilkosság vagy gyilkosság? Szovjet színes, szinkr. film. 5-én: Csendes otthon. Magyar film. 6–7-én (1. ea.): A kis hajladny. Japán színes, szinkr. film. (2. ea.): Túl a hídon. Román színes, szinkr. film.

Sásd: 28-án: Ki látott engem? Magyar színes film. 2–3-án: Sherlock Holmes legkedvesebb bátyjának kalandja. Amerikai színes, szinkr. film. 5-én: Stress. Spanyol film. 6–7-én: 1. ea. Hyppolit, a lakáj. Magyar film. 2. ea.: A mesék birodalmában. Spanyol színes, szinkr. film.

Zengő Gyöngye (Hosszúhetény): 28–1-én: Gyalog galopp. Angol színes, szinkr. film. 4–5-én: Egy erkölcsös éjszaka. Magyar színes film. 6-án: Bankrablás. Amerikai színes film. Előadások: hétköznap 7, vasárnap 5, 7 órakor.

Mázsaszázvér: 28–1-én: Csendes otthon. Magyar film. 4–5-én: Jeremy. Amerikai színes film. Előadások: hétköznap 6, vasárnap 4, 6 órakor.

Május 1. (Vasas): 28-án: Pilingó I. II. Amerikai színes film. 18 évtől. 2–3-án: Napsugár fiúk. Amerikai színes, szinkr. film. 4–5-én: A szabadság katonái I. II. Szovjet színes, hangb. Előadások: hétköznap f6, vasárnap f4, f6 órakor. Matiné: 5-én, de. 10 órakor: Huckleberry Finn és a csirkefogók. Szovjet színes, szinkr. film.

Kodály (Vasas I.): 3–5-én: A Scotland Yard vendége. Angol színes, szinkr. film. Előadások: f6-kor.

Mecsekoldal: 28–1-én: Vihar a szárazföldön. Szovjet szinkr. film. 3–6-ig: Közös bűn. Magyar színes film. 14 évtől. 6-án: Egy romantikus angol nő. Angol–francia szinkr. film. 14 évtől. Előadások: hétköznap 7, vasárnap 5, 7 órakor.

Mánfa: 1-én: Tojásrántotta. Francia szinkr. film. 2-án: Egyetlenem. Szovjet szinkr. film. 4–5-én: A csillagszemű. Magyar színes film. Előadások: 8 órakor.

— „Ki tud többet Kun Bélától" címmel rendeztek vetélkedőt a megye középiskolájának részvételével, a Tanácsköztársaság nagy harcosának nevét viselő komlói gimnáziumban. Az iskola 25 éves jubileuma tiszteletére rendezett versenyen a mohácsi Kisfaludy Károly Gimnázium tanulói szerepeltek a legjobban, második lett a rendező iskola csapata, harmadik helyen pedig a pécsi Nagy Lajos Gimnázium tanulói végeztek.

— Új könyvtár Hirden. Február 24-én adták át a pécsi városi könyvtár fiókkönyvtárát Hirden. Az új művelődési létesítmény hetenként szerdán, csütörtökön és pénteken 16—18 óráig áll az olvasóközönség rendelkezésére.

— „Az ablakok Baranyára nyílnak" című, színes, tizennyolc perces idegenforgalmi ismeretterjesztő filmet vetítettek le az elmúlt héten Pécsett, a Kossuth moziban. A filmet, amely áprilisban országosan kísérő filmként kerül a mozikba, a Magyar Filmgyártó Vállalat Propaganda Stúdiója készítette, Baranya megyei intézmények és vállalatok anyagi támogatásával.

— Dr. Buga László Komlón. „Az ember kapcsolata a természettel" címmel március 4-án a komlói művelődési központban dr. Buga László, az Egészség című folyóirat főszerkesztője tart előadást.

TV műsor

MAGYAR

KEDD

7.59: Tévétorna. 8.05: Élővilág (ált. isk. 8. oszt.). 9.00: Énekeljünk együtt! 9.05: Környezetismeret (ált. isk. 4. oszt.). 9.30: Muzsikáló szerszámok. VI/3. rész. Töröksip, tárogató. (Ism., sz.) 12.35: Film és esztétikai műsor középiskolásoknak (ism.). 13.55: Élővilág. (ism.). 14.20: Énekeljünk együtt! (ism.). 14.25: Környezetismeret. (ism.) 14.50: Sipoló macskakő. (a március 4-i Kamera adásához. 16.23: Hírek. 16.30: Magyar rövidfilmek a képernyőn. Egy évszázados terv megvalósulása. Ismeretterjesztő film. 17.05: Falu. Négy évszak magyar faluban. 17.30: Mindenki iskolája. 8. Földrajz. Európa tőkés országai. I. 18.00: Reklámműsor. 18.05: 2. Kémia. Kémiai átalakulások. 18.35: Erdők titkai. Lengyel rövidfilm. 18.45: Leningrádi diákok . . . A Horizont Szerkesztőség műsora. 19.10: Reklámműsor. 19.15: Esti mese. 19.30: Tv-híradó. 20.00: Egy, hogy világítsa. Magyarul beszélő bolgár filmsorozat. VII/3. rész. 21.05: Zene, zene, zene. Körkép 2/78. 22.05: Rendezte: Dömölky János. A rendezővel Huszár Tibor beszélget. 22.35: Tv-híradó 3.

MÁSODIK MŰSOR

20.00: Életbelép a Polgári Törvénykönyv. Jogi esetek — külön kiadás. 20.40: A modern festészet előfutárai. Angol filmsorozat. VII/3. rész: C. Monet. (ism.) 21.15: Tv-híradó 2. 21.35: Színészmúzeum. Somlay Artur (ism.).

SZERDA

7.59: Tévétorna. 8.05: Orosz nyelv (ált. isk. 5. oszt.). 8.35: Nyelvi továbbképzés orosz szakos tanároknak. 9.00: Énekeljünk együtt! 9.05: Környezetismeret (ált. isk. 1. oszt.). 9.45: Francia nyelv (középisk. III. osztály). 10.00: Delta. Tudományos híradó. (ism.). 10.40: Egy, hogy világítsa. Magyarul beszélő bolgár filmsorozat. VII/3. rész. (ism.). 11.45: Most mutasd meg! Társasjáték. 14.10: Orosz nyelv. (ism.). 14.35: Nyelvi továbbképzés orosz szakos tanároknak. (ism.). 14.55: Énekeljünk együtt! (ism.). 15.00: Környezetismeret. (ism.). 15.20: Egy fay tovább. Matematika továbbképzés 2—4. és 6—8. osztályban tanító pedagógusoknak. Történ I. 16.23: Hírek. 16.30: Óvodások filmműsora. 1. Esőcsinálók — NDK bábfilm. 2. Rexi énekel. Lengyel rajzfilm. 16.55: Látogatóba a mai szovjet iskolában. Dokumentumfilm. 17.50: Tizen Túlnak Társasága. 18.30: Rálunk van szó. Ifiúsági vitaműsor. 19.00: A Közönségszolgálat tájékoztatója. 19.05: Reklámműsor. 19.15: Esti mese. 19.20: Idősebbek is elkezdhetik. Tévétorna. sz.). 19.30: Tv-híradó. 20.00: Pókháló. Magyar film. 21.30: Civitas Fidelissima (a hűséges város). Dokumentumfilm a 700 éves Sopronból. 22.10: Lester Wilson műsora. NSZK zenés film. (sz.). 22.40: Tv-híradó 3.

MÁSODIK MŰSOR

22.00: A pécsi Körzeti Stúdió műsora. 20.30: Kornik, versek. 21.10: Tv-híradó 2. 21.30: Az örökösök.

CSÜTÖRTÖK

7.59: Tévétorna. 8.05: Iskolatévé: Földrajz (8. o.). 9.05: Fizika (6. o.). 9.25: Óvodások filmműsora. 11.05: Történelem (8. o.). 12.05: Magyar irodalom (6. o.). 14.20: Iskolatévé. Földrajz. 14.55: Fizika. 15.20: Történelem. 16.00: Magyar irodalom. 16.28: Hírek. 16.35: A Magyar Televízió Szabadegyeteme. Új fajok születnek. 17.25: Kuckó. 17.55: A szocialista város. Csehszlovák rövidfilm. 18.10: Telesport. 18.35: A kulcs. Dokumentumfilm. 19.00: Reklám. 19.10: Esti mese. 19.20: Tévétorna. 19.30: Tv-híradó. 20.00: Marótt Lajos: Egy válás története. Színmű. 21.45: Fiatalok órája. 22.45: Tv-híradó 3.

MÁSODIK MŰSOR

18.18: Világnézet. Szükségszerű és véletlen. 19.00: Francia nyelvtanfolyam. 19.15: Angol nyelvtanfolyam. 19.30: Tv-híradó. 20.00: Margot Werner műsora. NSZK film. 20.45: „Kronosz és gyermekei" — gondolatok az időről. Dokumentum film. 21.30: Tv-híradó 2. 21.50: Zenés tv-színház, tv-operafilm.

PÉNTEK

6.39: Tévétorna. 8.45: Iskolatévé. Francia nyelv (középisk. IV. o.). 9.05: Földrajz (6. o.). 9.40: Tévéovi. Iskolaelőkészítő. 9.55: Tizen Túliak Társasága. 10.40: Orosz nyelv (középiskolásoknak). 11.05: Fizika (8. o.). 11.30: Kuckó. 13.05: Osztályfőnöki óra. 13.55: Iskolatévé: Földrajz. 14.30: Tévé-ovi. 14.50: Fizika. 15.20: Világnézet. 16.23: Hírek. 16.30: Nagy fogadós a palotában. 16.45: Mozgás- és viselkedésformák az állatvilágban. 17.10: Malom. Utazási vetélkedő — Lengyelország. 17.40: Dél-alföldi krónika. A szegedi stúdió műsora. 18.10: Mindenki kézlekedik. 18.25: Öt perc meteorológia. 18.30: Szépen, fjól magyarul. 18.40: Százéves a szabadság. 19.00: Reklám. 19.10: Esti mese. 19.20: Tévétorna. 19.30: Tv-híradó. 20.00: Delta. 20.25: Vámhatár. 21.40: Családi kör. 22.30: Tv-híradó 3. 22.40: Reklám. 22.50: Ikarusz és a gravitáció. Rajzfilm.

MÁSODIK MŰSOR

20.00: Sztravinszky: Tűzmadár. Hangversenymelléklet. 20.25: Öt perc meteorológia. 20.30: Mazzabubu. Zenés olasz film. 21.20: Tv-híradó 2. 21.40: A fehér kőr. Magyarul beszélő szovjet film. 22.55: Reklám.

SZOMBAT

9.14: Tévétorna (ism., sz.). 9.20: Kamera. Film- és tv-esztétikai műsor középiskolásoknak. 9.50: Mindenki kézlekedik. Közlekedési műsor (ism.). 10.05: Giro d'Italia. A világ egyik legkeményebb versenye. NSZK film (ism., sz.). 11.35: Nyitott boríték (ism.). 12.05: Malom. Utazási vetélkedő. — Lengyelország (ism.). 14.22: MTK-VM—Vasas. Bajnoki labdarúgómérkőzés. Közvetítés a Hungária úti pályáról. A szünetben: Reklámműsor. 16.25: Az első 365 nap a gyermek életében. NSZK filmsorozat (sz.). XII/9. rész. A gyermek most kilenc hónapos. 16.50: Hírek. 16.55: Tájak, városok, emberek. Malaysia. 17.15: Mexikó arca. Rövidfilm (sz.). 17.35: A másik 12 óra. III. rész: A konyha. 18.00: Reklámműsor. 18.05: Klasszikus orosz költészet. — III/1. rész. 18.40: Egymillió fontos hangjegy. A televízió könnyűzenei sorozata (sz.). 19.00: Reklámműsor. 19.05: Stop. Közlekedj okosan! 18. Kerékpáros közlekedés a közúton, időtvonalon és kerékpárúton (sz.). 19.10: Clavizió (sz.). 19.20: Tévétorna (sz.). 19.30: Tv-híradó. 20.00: Gusztáv és a pióca. Magyar rajzfilmsorozat (sz.). 20.05: Éjféli randevú. Tévéjáték (sz.). 21.10: „Ugye mi jó barátok vagyunk?" Locomotív GT-show (sz.). 21.40: Késő őszi esti órán. Friedrich Dürrenmatt bűnügyi játéka. 22.15: Tv-híradó 2. 22.35: Kiváltság. Angol film.

MÁSODIK MŰSOR

20.00: Rendezte: Felsenstein. Offenbach: A kékszakáll lovag — NSZK operafilm (sz.). 22.25: Szamszédom a feleségem. Magyarul beszélő angol tévéfilmsorozat. 7. rész. Közös kiküldetés.

VASÁRNAP

7.58: Tévétorna (sz. — ism.) 8.05: Mindenki iskolája. 8. Földrajz. 8.35: 2. Kémia (ism.). 9.05: Zsebtévé (ism.). 9.35: Muzsikáló szerszámok. VI/4. rész. Hegedű — utógardon (sz.). 10.00: Hírek. 10.05: Frédi és Béni, avagy a két kókorszaki szaki. Amerikai rajzfilmsorozat. Frédi és az oroszlán (ism.). 10.30: Mit ér egy tornaterem? Játékos vetélkedő Dunaszekcsőről. A Pécsi Körzeti Stúdió műsora. 11.00: Zenés múzeum! délelőtt. Közvetítés a Nemzeti Galériából (sz.). 11.30: Az aranyhaj. Magyarul beszélő csehszlovák mesefilm (ism., sz.). 14.18: Gusztáv és a pióca. Magyar rajzfilmsorozat (ism., sz.). 14.25: Pedagógusok fóruma. 15.00: Mikszáth Kálmán: A fekete város. Tévéfilmsorozat. VII/1. rész: A gyanú (ism., sz.). 16.00: Műkorcsolya Európa Bajnokság. Gálaműsor (sz.). Közvetítés Strasbourgból, felvételről. 17.00: Nótaszó. 17.30: Műsorainkat ajánljuk! 17.55: Lehet egy kérdéssel több? Vetélkedőműsor. 18.25: Reklámműsor. 18.35: Közönségszolgálat tájékoztatója. 18.40: Esti mese (sz.). 18.50: Tévétorna (sz.). 19.00: A Hét . . . 20.00: Hírek. 20.05: Szerelem a romok között. Magyarul beszélő amerikai film (sz.). 21.50: Sporthírek. 22.00: Cé mesterek. Az opera hősei: a tenor. 22.45: Hírek.

JUGOSZLÁV

KEDD

1. műsor: 17.10: Magyar nyelvű tv-napló. 17.45: Úttörő tv-stúdió. 18.15: Irodalmi klub. 18.45: Népi muzsika. 19.15: Rajzfilm. 20.00: Szemtől szembe. 20.50: Akció: munkavédelem. 21.00: Hitcock-ciklus: A gyanú árnyéka — játékfilm.

SZERDA

1. műsor: 17.10: Magyar nyelvű tv-napló. 17.45: Távcső. 18.15: Szó és betű. 18.45: Népszerű muzsika. 19.15: Rajzfilm. 20.00: Sportszerda. EK negyeddöntők.

CSÜTÖRTÖK

1. műsor: 17.10: Magyar nyelvű tv-napló. 17.45: Forráfajuek — gyermekműsor. 18.15: Tudomány. 18.45: Homokóra — vetélkedő. 19.15: Rajzfilm. 20.00: Külpolitika. 20.50: Választmányi tagok. 21.50: Csajkovszkij: IV. szimfónia.

PÉNTEK

1. műsor: 17.10: Magyar nyelvű tv-napló. 17.45: Aranyszál — gyermekműsor. 18.15: Válaszási fórum. 18.45: Szórakoztató idősök. 19.15: Rajzfilm. 20.00: Jugoszláv-show. 21.05: Én, Claudius — filmsorozat. 22.15: Az acélt megedzik. 22.45: Hét tv-nap.

SZOMBAT

1. műsor: 14.35: Kulm: Síelő világbajnokság. 13.35: Labdarúgás: Dinamó—Radnicki. 17.45: Lucia barátai — bábjáték. 18.35: Rajzfilm. 18.45: Színház a házban (ism.) 19.15: Rajzfilm. 20.00: Hamarosan sátétség — angol játékfilm. 21.40: A legfontosabb szerelem — szórakoztató zenei műsor. 22.45: Vikendműsor.

Közgyűlés a Komlói Bányásznál

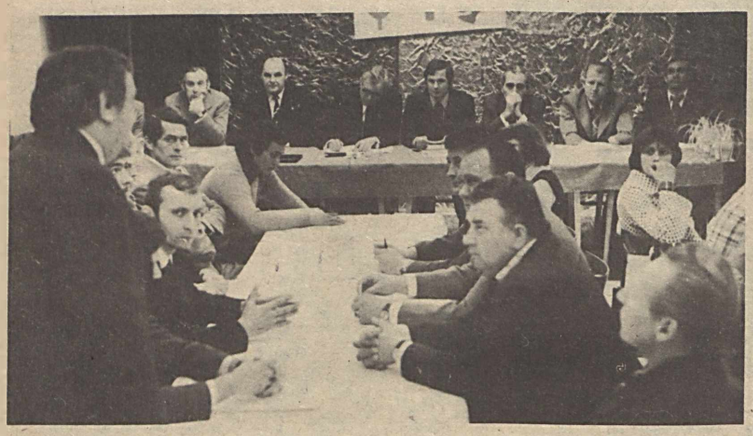

Stabilizálódott a KBSK pénzügyi, gazdasági helyzete

Az atléták tíz magyar bajnokságot nyertek

AZ EGYESÜLETNÉL MŰKÖDŐ nyolc szakosztály (atlétika, asztalitenisz, kézilabda, kosárlabda, labdarúgás, úszás, ökölvívás, sakk) munkájáról, a sportkör gazdálkodásáról, eredményeiről és gondjairól, továbbá a tömegsport helyzetéről adott számot a Komlói Bányász SK elnöksége a február 26-án tartott közgyűlésen.

A tanácskozás résztvevőinek a Kossuth-bányai munkásklub adott helyet. Az elnöklő Prohászka István köszöntötte a megjelenteket, köztük dr. Schwarcz Józsefet, a Mecseki Szénbányák pártbizottságának titkárát, Hartmann Jánost, Komló városi pártbizottság titkárát, Bogár Józsefet, a Mecseki Szénbányák igazgatóhelyettesét, dr. Somogyi Károlyt, a tanács vb-titkárát, Sági Sándort, a megyei sporthivatal elnökhelyettesét és a PMSC képviseletében megjelent Stier Józsefet.

AZ ELŐRE KIADOTT írásos jelentéshez Szabó Jenő, a sportkör társadalmi elnöke fűzött szóbeli kiegészítőt. Ezt követően Bereczki László, a számvizsgáló bizottság tagja adott jelentést.

A KBSK-nál funkcionáló 25 fős elnökséget a két éve tartott közgyűlés választotta meg. A testület az akkori célkitűzések szellemében — a Mecseki Szénbányák és Komló város pb-végrehajtó bizottságainak határozata alapján — tevékenykedett 1976-ban és az elmúlt esztendőben is.

Az új elnökség nem ígért látványos sporteredményeket, de elhatározta, hogy a sportkört elindítja egy lassúbb, ám egyenletes és biztos fejlődés útját. Nos az ígéret, vagyis az 1977. évi feladatok teljesítése révén tovább növekedett az egyesület pénzügyi-gazdasági stabilitása, jobb feltételeket biztosítottak a szakosztályok, a sportiskola és a tömegsport számára. Erősödött a szakosztályi munka.

A BÁZISVÁLLALATOK ÉS UZEMEK anyagi-erkölcsi támogatása kedvezően éreztette hatását. Az egyesület az állami támogatással együtt 3,5 millió forinttal gazdálkodik. A magasabb célkitűzések eléréséhez azonban a jelenleginél is többre, jobb feltételek megteremtésére van szükség.

1977-ben az atléták jó szereplése volt a legszembetűnőbb. Összesen 10 országos bajnokságot nyertek és több versenyszámban voltak helyezettek. Kispál László (A-válogatott), Deák Géza (B-vál.), Kispál Imre, Mezei József és Hervai Mihály (U-vál), Vanyek Zsuzsa és Kis-Király (ifj. vál.) számos nemzetközi versenyen öregbítette a Komlói Bányász hírnevét. A fiatal tehetségek eredményeit arany és ezüst jelvények fémjelzik.

Az autósok tömegsport keretében versenyeztek, megismételték 1976. évi sikereiket. Ezt mutatja a túraosztályban elért csapatbajnokság, valamint a Wágner Csaba—Kiss István és a Podlunsek—Purgel Ferenc kettős országos bajnoki címe.

A többi szakosztály a tervezetthez megközelítően szerepelt. A labdarúgóktól többet vár a város, a szurkolótábor és a hagyomány is jobb helyezésre kötelezi az első csapatot.

A KBSK TÖMEGSPORTTEVÉKENYSÉGE jó eredményeket mutat. Évről évre növekszik a tömegsportba bekapcsolódó dolgozók száma. Ez idő szerint csak a hétfői és a szombati napokon tudják a sportkör létesítményeit az üzemek, intézmények rendelkezésére bocsátani. A létesítmények hétközben való igénybevételére csak akkor kerülhet sor, ha a következő tervciklusban az utánpótlás nevelését és a tömegsportot szolgáló pályák, öltözők felépülnek.

A KÖZGYŰLÉSEN SZÁMOS HOZZÁSZÓLÓ nyilvánított véleményt. Felszólalásukban megerősítették a beszámolóban elhangzott értékítéletet, de a bírálattal sem fukarkodtak. Ezután igazgatói dicséretet, tárgyjutalmat, emlékplakettet adtak át a legjobb sportolóknak és aktivistáknak.

Vizhányó Imre

Mezei futóbajnokság Komlón

A Fürst Sándor utcaiak sikere

Az eredeti, február 18-i időpontban az időjárás nem kedvezett a városi mezei futóbajnokság megrendezésének, így az akkor elmaradt versenyt szombaton délután rendezték meg a KBSK pályáján.

A nyolc korcsoportban 147-en álltak rajthoz a jól sikerült versenyen. Sajnálatos, hogy az általános iskolák közül Szilvás és Kenderföld nem indított versenyzőt, a középfokú tanintézetekből a Steinmetz Szakközépiskolát egy (1) fiú képviselte, s a kiszes korosztályban mindössze két fiatal állt rajthoz.

Eredmények: lányok: 67-es születésűek: 1. Iván Zsuzsa (Fürst S. utcai Általános Iskola), 66-os születésűek: 1. Abel Csilla (Fürst), 64: 1. Németh Veronika (Kodály), 63: 1. Baranyai Zsuzsa (Allende), 62: 1. Biró Éva (Kun Béla), 60—61: 1. Vanyek Zsuzsa (Kun Béla). Fiúk: 67: 1. Herczeg Zsolt (Fürst), 66: 1. Herbert Antal (Kodály), 65: 1. Klonfár Gábor (Fürst), 64: 1. Preszmáyer Károly (Gagarin), 63: 1. Magyar József (Szakmunkásképző), 62: 1. Izsó Tibor (Szakmunkásképző), 61: 1. Dávid Ferenc (Szakmunkásképző), 60: 1. Máté György (Steinmetz), 59: 1. Nylsztor Ernő (Kun Béla). KISZ-fiatalok: 1. Szabó László (MOM).

A csapatversenyek bajnokságai közül ötöt szerzett a Fürst Sándor utcai Általános Iskola, négyet a Kun Béla Gimnázium, kettőt a Szakmunkásképző Intézet, míg egyet a Gagarin utcai Általános Iskola.

Labdarúgó NB II.

Eger SE—Komlói Bányász 1:0 (0:0)

A 90. percben esett a gól

Jól játszott a védelem

Az elmúlt két bajnoki idényben mindkétszer döntetlenül mérközött a Komlói Bányász Egerben, de a statisztikai adatok hiába festettek hízelgően, mindenki tudta, hogy igen nehéz percek várnak Heves megye székhelyén a bányász-labdarúgókra. Hazai pályán nem sikerült a rajt, a felkészülést betegségek, sérülések zavarták meg, s az utolsó pillanatokban az is kiderült, hogy Csaba Gábor vezető edzőnek Gyurina, Steib és Róth mellett a mérkőzést megelőző héten sérüléssel bajlódó gólerős Kolesánszkyt is nélkülöznie kell. Helyette a fiatal Barka lett a középcsatár.

A rendkívül mély, csúszós talajú pályán eleve nem alakulhatott ki jó játék. Egri támadások követték egymást, de ezek nem sok veszélyt jelentettek egészen a 17. percig, amikor Molnár éles lövése csak centiméterekkel kerülte el Bien kapuját. A hazaiak támadókedve nem hagyott alább, mégis a 37. percben az egri nézők ereiben hűlt meg a vér: Barta a balszélen elfutott, beadását Gallai jó ütemben kapta, egyből lőhetett volna, ehelyett cselezgetett, s rosszabb helyzetből már csak a kapust találta telibe.

Úgy látszik, a szünetben használtak az edzői intelmek a komlóiaknak, akik ezután sokkal higgadtabban játszottak, mint az első 45 percben. Lassították a játékot, ügyesen adogattak. Az egriek csak szögleteket tudtak kicsikarni. A 70. percben Bartha lövését védte Steib, majd a 84. percben Gruborovics nagyerejű szabadrúgása adott munkát Kakasnak. A 90. percben balszerencsés gólt kapott a Bányász: szöglet után nagy kavarodás támadt, s Csuhay a hálóba kotorta a labdát. (1:0 az Eger javára.) A középkezdés után Hohmannt a bíró sportszerűtlenségért kiállította.

A komlói védelem 89 percig mindent hárított, dicséret illeti őket. A középpályások nemigen tudták tartani a labdát, a tartalékos csatársornak csak felvillanásai voltak. Pedig egy komlói gól itt nagyon értékes pontot jelenthetett volna...

Eger SE—Komlói Bányász 1:0 (0:0). Eger, 3500 néző, v.: Tompa. Eger: Kakas — Antal, Zsiday, Lengyel, Csathó — Csuhay, Bartha, Galántai (Pócsik az 58. percben) — Molnár, Zágonyi, Méhesi. Edző: Bánkuti László. Komló: Bien — Gáll, Kovács, Lahó, Barta — Gallai, Tresch, Gruborovics — Lamm (Szabó az 57. percben), Barka, Hohmann. Edző: Csaba Gábor. Góllövő: Csuhay (90. perc.).

AZ NB II. ÁLLÁSA

1. Vasas Izzó	22	14	3	5	39-16	31
2. Salgótarján	22	13	4	5	40-20	30
3. Kazincbarcika	22	11	6	5	41-26	28
4. Eger	22	11	6	5	38-25	28
5. Dorog	22	11	4	7	24-19	26
6. Volán	22	7	11	4	31-25	25
7. Debrecen	22	11	3	8	23-26	25
8. Vác	22	10	4	8	27-25	24
9. Békéscs. TASK	22	8	7	7	22-25	23
10. Szolnoki MTE	22	7	8	7	31-23	22
11. Budafok	22	8	6	8	33-28	22
12. Olajbányász	22	8	6	8	31-26	22
13. Komló	22	8	5	9	25-26	21
14. Fűtő	22	9	3	10	35-40	21
15. Kossuth KFSE	22	4	12	6	30-36	20
16. BKV Előre	22	6	6	10	23-31	18
17. BVSC	22	4	9	9	22-31	17
18. MÁV DAC	22	6	3	13	27-43	15
19. Várpalota	22	4	3	15	24-48	11
20. Szekszárd	22	3	5	14	20-47	11

MHSZ

Az MHSZ Komló városi vezetőségének felkérésére február 14-én megalakult az agitációs és propaganda szakbizottság. A bizottság öt főből áll, amelynek vezetésével *Molnár Sándort* bízták meg. Tagjai: *Nagy Imre* (István-akna), *Sipos György* (Kossuth-bánya), *Torzsok Lajos* (Újhegy), és *Vajda József* (Carbon).

A társadalmi szakbizottság tevékenysége kiemelkedő fontosságú a szövetség életében. Az MHSZ-re háruló egyre növekvő feladatokat figyelembe véve a szerepe a jövőben még jelentősebbé válik. Tevékenységében még ki nem aknázott gazdag lehetőségek rejlenek.

A gimnázium öregfiúk csapatáé a Mecseki Bányász Kupa

A vasárnapi hetedik fordulóval befejeződtek a küzdelmek Komlón a Mecseki Bányász teremkézilabda-tornán. A férfi első osztály mindent eldöntő rangadóját a Kun Béla Gimnázium öregfiúk csapata nyerte a Hosszúhetény ellen, s így ők lettek az első ízben kiírt kupa védői. A férfi II. osztályban veresége ellenére Kossuth-bánya együttese végzett az élen. A III. osztályban az Aknamélyítők legényei ezúttal is nyertesen hagyták el a pályát és ezzel ők lettek a csoport legjobbjai. A nőknél a Carbon a KBSK „A" ellen győzött és pontveszteség nélkül végzett az első helyen.

Az ünnepélyes díjkiosztóra március 4-én, a komlói munkásszállón rendezendő kézilabdás-bálon kerül sor.

Eredmények: férfiak, I. osztály: Gimnázium öregfiúk—Hosszúhetény 27-23, Gépüzem—Villamos Üzem 13-19, Vízmű—Gépkocsi Üzem 39-33. II. osztály: Egyházaskozár—Városgazdálkodás 15-16, Kossuth—Zobák 25-28, MOM—Hidépítő 40-27, Szénelőkészítő—Kőbánya 29-21. III. osztály: KBSK „B"—Béta 26-26, Mélyfúró—Tanbánya 30-18. Nők: Carbon—KBSK „A" 12-9, KBSK „B"—Steinmetz 29-9, Vízmű—Május 1. Ruhagyár 17—9.

TOTÓ

Prelogar Antal, a Mecseki Szénbányák Villamos Üzemének a dolgozója adta az e heti tippjeinket. „A 9. heti szelvényeken megjelentek az NB II-es csapatok, és az alapozásuktól függően elég eltérő lehetnek az eredmények. Szerintem nehéz helyzetben lesznek a totózók." Tippjeim a 9. heti szelvényre.

1. Volán—BVSC	1
2. Várpalota—Kossuth KFSE	x 1
3. BKV Előre—Vasas Izzó	1 2
4. MÁV DAC—Budafok	x 1
5. Nagykanizsa—Eger	x
6. Váméd—Répcelak	1
7. Kiss J. SE—MÁV NTE	1
8. Sellye—Bábolna	x 2
9. Keszthely—Sabaria	2
10. Bologna—Verona	x
11. Foggia—Milan	2
12. Genoa—Torino	x
13. Roma—Napoli	x
Pótmérkőzések	
14. Bp. Építők—Ganz-MAVAG	1
15. Cegléd—Kecskeméti TE	1
16. Spartacus—Perbál	1

mb SPORT

Készülnek a tornászok

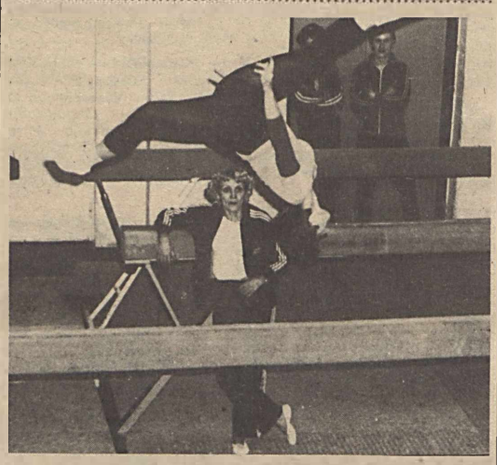

Szaltó a gerendán. Horváth Leona vezetőedző irányításával a női első osztályú csapatbajnokság küzdelmeire készülnek a PMSC női tornászai.

Kóródi Gábor felvétele

IG lövészverseny

Az Ifjú Gárda Trencsényi József nevét viselő Mecseki Szénbányák fiataljait tömörítő százada megtartotta a kispuska-lövészverseny döntőjét. Ezen a versenyen az a 16 fiatal vett részt, akik a szakaszlövészeten a legjobb eredményt érték el. A mostani döntőn első lett Rónai József (Villamos Üzem) 79 kör, második Szőke Károly (Központi Gépüzem) 67 kör, harmadik Kovács Sándor (Zobák) 61 kör. Az itt szerepelt legjobb lövők kerültek be a megyei döntőbe.

Eredmények

Kosárlabda: Komló—Bajai Tanárképző 73-54 (41-24). Komló, NB. II. női mérkőzés. A komlóiak legjobb dobói: Hollós (22), Szirtes (18), Koszter (14).

Sakk: A Magyar Sakk Szövetség értékelő bizottsága megállapította az OB II. legutóbbi fordulójában függőben maradt mérkőzéseinek eredményeit. Ennek alapján a Komlói Bányász másfél pontot szerzett (Kiss L. győzött, Vertényi döntetlent ért el), s így végeredményben 8—6 arányban győzött a Videoton ellen.

Sportbál

A vasárnapi utolsó fordulóval befejeződött Komlón a Mecseki Bányász kézilabda teremkupa. Hat héten keresztül csaptak össze az együttesek, hogy eldöntsék, ki a legjobb. Az utolsó fordulóval azonban csak a pályán fejeződött be a bajnokság. A városi testnevelési és sportfelügyelőség ugyanis bált rendez a verseny résztvevőinek.

Március negyedikén délután hat órakor a munkásszálló lesz a színhelye az összejövetelnek. Itt adják át a legjobban szerepelt együtteseknek a kupákat, a tiszteletdíjakat.

Teremlabdarúgásban első Kossuth-bánya csapata

Nagyszerű küzdelem, gólzáporos eredmények születtek a KISZ-bizottság által rendezett teremlabdarúgó torna döntőjén, a Mecseki Szénbányák komlói és pécsi területén selejtezőkkel döntötték el: melyik két csapat lesz a döntő résztvevője. Szombaton, a Dobó István Gimnázium tornatermében lezajlott összecsapásokon a Kossuth-bányai, a Villamos Uzem komlói részlegének versenyzői, a vasasi és a gépkocsi üzemi labdarúgók vettek részt. A sorsolás után Kossuth-bánya 5:2 arányban győzedelmeskedett a Gépkocsi Uzem felett, a vasasiak pedig 5:3-ra verték meg a villamos üzemieket. A harmadik és negyedik hely eldöntésében a Villamos Uzem 5:4 arányban volt jobb, az első—második helyosztó mérkőzésen pedig a kossuthiak győztek. Így a vándorserleget Kossuth-bánya csapata nyerte el. A mérkőzéssorozatnak érdekes színfoltja volt a női labdarúgó mérkőzés, amelyen a vasasi lányok győztek a lelkesen játszó igazgatóságiak ellen.

Eredményesek az asztaliteniszezők

Közgyűlés Vasason

A Vasasi Bányász éves közgyűlését a közelmúltban tartották meg. Az eseményen megjelent *Radnai László*, a megyei sporthivatal munkatársa. Az elnökség értékelő beszámolóját *Gyimesi Jenő* sportköri elnök terjesztette a tagság elé.

Elégedetten szólt az NB II-ben szereplő asztaliteniszezőkről, akik az elmúlt évben a hetedik helyen végeztek a bajnokságban. Valamennyien minősített sportolók, s külön dicséretes az a kollektív szellem, amellyel egymást segítve harcolták ki az értékes helyezést. Fejlődőben van a labdarúgószakosztály is. A megyei I. osztály küzdelmeiben tavasszal a 2. helyről indulnak. Náluk is említést érdemel a jó csapatszellem.

A fiatalokkal foglalkozó társadalmi aktivisták, edzők is sokat tettek, s ennek eredménye, hogy ma biztosított a megfelelő szintű utánpótlás. A serdülő és ifjúsági sportolók között több arany- és ezüstjelvényes fiatalt találhatunk.

Nincs előrelépés viszont a létesítmény és felszerelés kérdésében. Évek óta gond ez az egyesületnél, s megoldás megfelelő anyagiak hiányában nem is várható.

A közgyűlés végén hozzászólásokra került sor, majd megjutalmazták a legeredményesebb aktivistákat, sportolókat.

Tóth László
tudósító