2014. március 1., szombat • XXV. évfolyam, 51. szám. Ára: 160 Ft. Előfizetve: 112 Ft

Csorba Győző Könyvtár
Helyismereti Gyűjtemény
Folyóirattár Pécs

Új Dunántúli Napló

KÖZÉLETI NAPILAP

WWW.BAMA.HU WWW.DUNANTULINAPLO.HU



KERESSE A BAMA.HU OLDALON! ESTE IS MÉRNEK A RENDŐRÖK: TRAFFIPAX MÁRCIUSBAN ▶ WWW.BAMA.HU

ÖTCSILLAGOS MINŐSÍTÉS A HARKÁNYI GYÓGYFÜRDŐNEK ▶ 3. OLDAL

SZATMÁRI IS PÁLYÁRA LÉPHET MA A VIDEOTON ELLEN ▶ 16. OLDAL

Több ezer lakás eladó

INGATLANPIAC Akár éveket is várni kell, mire vevő érkezik



Sokan adnák el a Dél-Dunántúlon, Baranyában is a lakásukat, de ez jelenleg nem könnyű feladat

BARANYA Több mint tízezer baranyai ingatlanhirdetést töltöttek már fel egyetlen oldalra az interneten. Bár ezek között szerepel kastély és kiadó szoba is, a magas szám jól mutatja, milyen sokan szeretnék eladni, kiadni lakásukat, házukat – ám a kereslet szinte egyenlő a nullával. Az eladási okokat nem kell messze keresni: külföldi munka, fizetésképtelenség. Többnyire ezek állnak a háttérben. Aki ugyanis nem tudja fizetni a törlesztő részleteit, ugyanúgy megpróbál túladni a terhet jelentő lakáson, mint az, aki végleg külföldre költözik. A vásárlók hiányát szintén nem nehéz megindokolni. A leszakadó régiókban, amilyen a dél-dunántúli is, nincs, ami vonzaná a vevőket. A munkalehetőség hiányát még a drasztikusan lecsökkent ingatlanárak sem tudják ellensúlyozni, így annak, aki eladná a lakását, könnyen lehet, éveket kell várnia.

▶ 2. OLDAL

Csaknem kétmilliárd forint egy új pécsi kosárcsarnokra

PÉCS A kormány 1,9 milliárd forinttal támogatja a pécsi Nemzeti Kosárlabda Akadémia fejlesztését. A pénteki Magyar Közlönyben olvasható határozat alapján az MTI arról adott tájékoztatást, hogy a pécsi kosárlabda-akadémián épül egy új csarnok, három 30×16 méteres pályával, 400 ember befogadására alkalmas állandó lelátóval, kiszolgálóhelyiségekkel, valamint bővíthető mobil lelátóval. Ezek mellett építenek majd a működéshez kapcsolódó szállás- és kiszolgálólétesítményeket is, illetve felújításokat végeznek el. A kormány ebben az évben és 2015-ben összesen 1,9 milliárd forintot biztosít erre. A beruházást a kormány nemzetgazdasági szempontból kiemelt jelentőségű üggyé nyilvánította, ez azt jelenti, hogy az engedélyeztetés, előkészítés lényegesen gyorsabb és könnyebb lehet.

Orbán Viktor miniszterelnök a múlt héten Tatabányán már utalt erre, a 24 óra című napilapnak adott interjújában azt közölte: „A Mocsai Lajos vezette kézilabda-akadémiát támogatjuk, de döntöttünk a Rátgéber László vezette kosárlabda-akadémia támogatásáról is."

Lapunk úgy értesült, az új kosárcsarnokot valószínűleg a vásártér közelében fekvő területen alakíthatják ki. A pécsi Nemzeti Kosárlabda Akadémia országos központja lehet a hazai kosárlabdasportnak.

■ Ny. Sz.

EGY PERCBEN

Félnek a „betelepítéstől"

PÉCS Nagy felháborodást váltott ki egy tervezett uniós felzárkóztatási pályázati program, amely Pécs-Somogyot, illetve Rücker-aknát érinti. Az érintettek attól félnek, bűnözők költözhetnek a közelbe.

▶ 2. OLDAL

IDŐJÁRÁS Változó időre van kilátás, a napos időt jelentős felhősödések kísérhetik. Délután 12 fok lehet.

▶ 14. OLDAL

Tizenkét év rács mögött

PÉCS Elítélték a belvárosi bárban történt gyilkosság elkövetőjét.

▶ 3. OLDAL

Most jön a busójárás nagyja

MOHÁCS Csütörtöktől tart a télűző „nagyüzem" Mohácson, a busójárás minden egyes napján több ezren kíváncsiak a programokra. Összesen nyolcvan rendezvénnyel készülnek a szervezők.

▶ 3. OLDAL

Járdát kaptak az idősek

KOMLÓ Mozgáskorlátozott idős emberek helyzete vált könnyebbé az összefogásnak köszönhetően.

▶ 2. OLDAL

TARTALOM

BARANYA 2. oldal
KORZÓ 5. oldal
GAZDASÁG 7. oldal
KÖZÉLET 8. oldal
MOZAIK 9. oldal
TV-MŰSOR 10. oldal
SPORT 16. oldal

PILLANATFELVÉTEL

A Videoton ellen lép pályára a PMFC ma.
Ön szerint ki nyeri a találkozót?

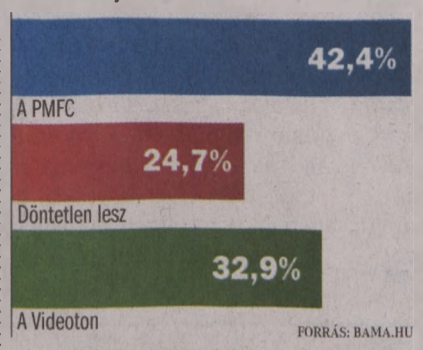

FORRÁS: BAMA.HU

PÉLDÁUL

Újabb bányanyitásokról beszélnek a Mecsekben. A szóbeszéd azonban egyelőre nagyon ingatag lábakon áll, eszembe is juttat egy bányászsztorit a bizonytalanság relativitásáról, magukról az ingatag lábakról. Egykor az uránbányában a meglehetősen alacsony, úgy 160 centis termelésirányítóhoz leszállás előtt az aknánál így szólt egy robusztus alkatú vájár, akinek üzemi balesetben megsérült a lába, s ezért kivették a föld alatti munkából, hogy a külszínen végezzen lóti-futi munkákat. – Hogy van ez, körletvezető elvtárs? Nekem rövidebb az egyik lábam, s nem mehetek le a föld alá. Magának mind a kettő rövidebb, és mégis lejárhat nap mint nap. M. B. E.



FOTÓ: MTI

Zsolnayval az utazási kiállításon. Ahogy arról beszámoltunk, Pécs a díszvendége az Utazás 2014 kiállításnak. A város 110 négyzetméteres, különleges standdal lép színre, s többek között a helyszínen festett Zsolnay-kerámiákkal is csalogatja a turistákat Baranyába.

A népszerű szak nem garantál magas fizetést

PÉCS Gazdálkodási és menedzsment, gépészmérnök, turizmus-vendéglátás – évek óta ezek az alapszakok vezetik a legnépszerűbb képzések listáját. Valószínűleg azt gondoljuk, az itt szerzett diploma értékét elsősorban az határozza meg, hogy utána jól lehet-e vele keresni, azaz a munkaerőpiacon megtaláljuk-e a számításunkat, ha ilyen végzettséggel vágunk bele a nagybetűs életbe. A diplomás pályakövetési rendszer legfrissebb eredményei azt mutatják, hogy ennél lényegesen árnyaltabb a kép. Beszédes, hogy a népszerűségi listán csak a tizennegyedik helyen áll a gazdaságinformatikus képzés – ennek ellenére az itt szerzett diploma a munkaerőpiacon több mint hatvanezer forinttal magasabb fizetést ígér, mint a listavezető gazdálkodás és menedzsment.

▶ 3. OLDAL

Egy év alatt kiderült, jó ötlet volt Anglia

PÉCS–READING Volt munkája Pécsett Kende Istvánnak és barátnőjének is, a fiatal pécsi pár mégis úgy döntött, hogy külföldre költözik, mert igazán biztosra és hosszú távra nem tudtak itthon tervezni. A 32 éves pécsi férfi a párjával több mint egy éve él egy Pécshez hasonló méretű, Londontól 66 kilométerre fekvő egyetemvárosban, Readingben, és nem bánta meg. A városról egy már ott élő barátja mesélt jókat, amit később ők is megtapasztaltak. Bő egy év alatt úgy látták, hogy bérükből jól ki tudnak jönni, munkájukat megbecsülik.

▶ 4. OLDAL



9 770865 913067 14051

JEGYZET



MÉSZÁROS B. ENDRE

Ezen a piacon csak bukni lehet

– **FIGYELJ**, haver! – mondja egy ismerősöm. – Három dolog biztos: a fizetésed soha nem emelkedik, és minden évben van valami indok, hogy a mezőgazdasági termékek, valamint a banki szolgáltatások többe kerüljenek.

NA MOST aztán rácáfolnak a kocsmaízű aranyigazságra, gondoltam az esztendő elején, a rezsicsökkentések és a banki alapkamat leszállítása után. De nem hogy javult a helyzet, egy kicsit rosszabb is lett. A rezsicsökkentés ugyanis csak a lakosságra vonatkozik, a cégeket sokkal inkább sújtja. Mert bár fél éve ígérik, hogy a kisvállalkozások helyzetén is könnyítenek, a távhőszolgáltatók bekeményítettek az év elején 10-20 százalékos díjemelésekkel, aminek fodrászok, kertészek, pékek, autószerelők látták a kárát.

HA MEG a fizetésemelést nézzük, a pedagógusokat és a rezidens orvosokat leszámítva hiába keresnénk az országban olyan szektort, ahol az elmúlt tíz évben egységesen megemelték volna a béreket. A mezőgazdasági termékeket illetően idén a tejtermékek drágulásával indult az esztendő, azt mondták, az útdíjak emelkedése az ok.

DE MIKOR fog valaminek csökkenni az ára a „kedvező" gazdasági hatások eredményeként, ahogy egy tisztességesen működő piacon elvárná az ember? Mert a bankszférában például most nagyon lenne rá lehetőség, hiszen az alapkamat csökkenésével nemcsak a betéti, de a hitelkamatoknak is apadniuk illenék. Furcsamód azonban egy pénzintézet sem hirdet akciót a lakáshitelek, árúvásárlási kölcsönök kamatcsökkentéséről.

Kiadó, eladó – de kinek?

PANGÁS Több ezer ingatlan vár vevőre, ám a kereslet minimális

BARANYA Úgy tűnik, a lakásvásárlásnál már csak egy nehezebb dolog van: az eladás. Csak egy internetes oldalon több mint 16 ezer ingatlanhirdetést találtunk a megyében.

Katus Eszter

Lehet kunyhó vagy palota, nagyvárosban, faluban, képpel vagy kép nélkül – egyvalami közös: nagyon szeretnék eladni. Csakhogy ez nem olyan egyszerű. Horváth Csaba ingatlanszakértő kérdésünkre elmondta, évek óta folyamatosan csökken a kereslet, szinte senki sem akar lakást, házat venni. Az ingatlanpiac forgalma 40 százalékot esett vissza, bár igaz, az országban nem mindenhol egyforma a kereslet. Azokban a régiókban, megyékben, ahol még van élet, gazdaság, vannak munkahelyek, nagyobb a vásárlási kedv, míg a leszakadó övezetekben ez folyamatosan csökken. Az ok-okozati összefüggés egyszerű: ahol nincs munka, oda nem szívesen költöznek az emberek. Emiatt akár évekbe is telhet, mire sikerül eladni egy-egy ingatlant. Van, hogy elég 180 nap, de az 500 sem ritka. A lakás, ház jó állapota önmagában kevés: az elhelyezkedése lesz a döntő. Vagyis jobbára a település határozza meg az árakat, a keresletet. Pécsett valószínűleg előbb talál új gazdára egy lakás, míg egy mindentől távol eső zsákfaluban (legyen akármilyen szép, új vagy modern a ház) kevés az esély a sikeres adásvételre. Mindemellett a pécsiek sincsenek jobb helyzetben: a panellakások ára például 35 százalékot zuhant, és ebben még az infláció sincs benne – figyelmeztet a szakember. – „Szinte semmit semmiért", ez az új szlogen – magyarázza Horváth Csaba. – Korábban az ingatlanosok azt mondták, mindent el lehet adni valamennyiért. Most viszont lassan nincs olyan alacsony ár, amin elkelne egy-egy ingatlan. Az embereknek egész egyszerűen nincs pénzük. Akinek meg van, az nem ingatlanba fekteti. Már rég nem olyan jó üzlet, mit korábban volt.

Mit és mennyiért szeretnének eladni Baranyában?



Legdrágább ház: Zsolnay-villa a Mecsekben – 89 millió forint. Gázfűtéses, felújított, 441 négyzetméter alapterülettel, három szinttel.

Legolcsóbb összkomfortos lakás: Egyszobás lakás Komlón – 1 190 000 forint. Téglaépület, alagsor, 36 négyzetméter, fatüzelésű.

Legátlagosabb ingatlan: Pécsett, 2 szobás, hagyományos vagy távfűtés, normál-állapotú, 4-7 millió forint között.

Legolcsóbb lakás: Kétszobás lakás Beremend-Püspökbólyban – 430 ezer forint. Erősen felújítandó téglaépület, WC az udvaron, 53 négyzetméteres.





Legextrább fűtés: Geotermikus lakás Pécsett – 29. 900 000 forint. Háromlakásos házban egy, kétszobás, teraszos, garázsos lakás, ahol talajszondás hőszivattyú biztosítja a fűtést.

Legtöbb szoba lakásban, nem házban: Ötszobás lakás Pécsett – 17 millió forint. Két szintes, gázfűtéses polgári téglalakás a belvárosban.

Forrás: apród.hu

Nincs „jolly joker", ellenben több dolog is előnyt jelenthet

SOKAN NEM *bízzák ingatlanközvetítőre a munkát, inkább maguk próbálnak vevőt, bérlőt találni a házukba, lakásukba. Ennek eredménye az a jó pár ingatlanhirdetés, ami inkább elveszi, mint meghozza a vásárló kedvét. Halomban álló szennyes az ágyon, koszos fürdő, összeomló falak, családtag kevés ruhában – mindez a hirdetési képeken. Ennél már csak az rosszabb, ha a fotó elmosódott, sötét vagy kopott. Ha hirdetünk, kerüljük el ezt a hibát. Persze, ha jól csináljuk, a képek sokat segíthetnek, hiszen egyetlen lakás sem „adja már el önmagát". Nincs már ugyanis „jolly joker" ingatlan, amely bármikor jó áron értékesíthető. A téglaépület vagy a belvárosi elhelyezkedés sem mindig előny, hiszen valakinek a csend, a tiszta levegő, másnak az alacsony rezsi, valakinek pedig egyedül az fontos, hogy legyen a házban lift.*

SOKSZOR VISZONT *csak árengedmény segít.*

Mennyből a pokolba kerültek pár év alatt

BÁR MOST *szinte katasztrofális a helyzet, nem volt ez mindig így. Az 1990-es évek végén, 1999 és 2004 között szinte mindenki lakást, házat akart venni. Az ingatlanbumm – a tőzsdei mechanizmushoz hasonlóan – önmagát gerjesztette, és szinte az egekbe emelte az árakat. Ettől való félelmükben az emberek még inkább törekedtek arra, hogy lakáshoz jussanak, a nagy kereslet pedig további áremelkedést generált. A vételárak lassan teljesen elszakadtak a fizetésektől, sokan emiatt elmentek fizetőképességük határáig. Ez volt, ami végül fékezésre kényszerítette a piacot.*

AZ ÁRAK *megálltak egy szinten, és ez a stagnálás egészen 2008-ig, a gazdasági válságig tartott. A kereslet rövid időn belül a harmadára csökkent, az ingatlanárak pedig meredeken zuhanni kezdtek. A szakemberek szerint idén talán elérjük a gödör alját, aztán jöhet a felemelkedés.*

Sok a saját

KÜLFÖLDI MUNKA, *fizetésképtelenség. Többnyire ezek állnak a háttérben. Aki nem tudja fizetni a törlesztő részleteit, ugyanúgy megpróbál túladni a terhet jelentő lakáson, mint az, aki végleg külföldre költözik.*

HA A *családok nem ragaszkodnának a saját ingatlanhoz, és csak bérelnének, könnyebb helyzetben lennének. Külföldön a lakások 40 százaléka van csak magántulajdonban, míg Magyarországon ennek a kétszerese.*

HÍREK

Pécs MEGHALADTA az 50 százalékos készültségi fokot a Tüskésrét utolsó 51 hektáros területének rekultivációja. A kedvező téli időjárásnak köszönhetően az elmúlt hetekben is folytak a munkálatok, így a tervezett ütemnél is előrébb tart a Pécs központi területét érintő tájrendezés, amelynek során a területet visszaillesztik a természetes környezetbe. *(k)*

Kökény HÁROMÉVES KORIG várják a gyerekeket az EU-s pénzből kialakított családi napközibe. Tegnap Csizi Péter országgyűlési képviselő adta át a létesítményt. *(ns)*

Mohács A BUSÓJÁRÁS alkalmával, szombaton és vasárnap is nyitva lesz a Szent Miklós Malom, akkor kezdődik a próbaüzem, s egyben a szezon is. Az ipartörténeti emlék Mohács közelében, a Somberekre vezető út mentén található. *(mb)*

Kölked BEFEJEZŐDTEK A felújítási munkálatok a kölkedi Fehér Gólya Múzeumban. A nemzeti park igazgatósága fenntartásában működő múzeum így már ismét látogatható. *(mb)*

Baranyában készen áll az LMP a választásra

BARANYA Az LMP Baranya megyei képviselőjelöltjei, Hartweg Ildikó, Angyal Károly Tibor, dr. Keresztes László Lóránt és dr. Kóbor József az alábbi közleményt juttatták el lapunknak: „Csütörtökön Baranya valamennyi választókerületében nyilvántartásba vették az LMP képviselőjelöltjeit, amire a két régi pártszövetség után a harmadik erőként az LMP volt képes a megyében. Az LMP egyaránt szembehelyezi magát az országot a szakadék felé kormányzó álnemzeti erőkkel és a két megérdemelt bukás után is a hatalomba visszakapaszkodni akaró balliberális csoportosulással. Az LMP baranyai politikusai nem fognak beszállni a régi pártok sárdobálásába" – közölte többek között a szervezet. ■ M. B. E.

Járdát kapott az idős házaspár a domboldalra

KOMLÓ Mozgáskorlátozott, idős emberek helyzete vált könnyebbé az összefogásnak köszönhetően. Egy, a Malomszél dűlőben élő házaspár hosszú idő óta nem tudta önállóan elhagyni otthonát. A meredek, ráadásul bokrokkal, növényzettel benőtt ösvényen még gondozóik, családtagjaik is csak nehezen tudták megközelíteni a házat. Problémájukra a térség önkormányzati képviselje, Mink Ernő figyelt fel, aki vázolta a helyzetet a városvezetésnek, és javasolta, hogy keressenek rá közösen megoldást. A kérés nyitott fülekre talált: a Városgondnokság munkatársai felmérték a terepet, és találtak is megoldást. A közmunkaprogramban dolgozók segítségével – a terület megtisztítását követően – járólapokból járdát alakítottak ki, melyen akár az akkumulátorral működő háromkerekű kocsival is lehetővé vált a közlekedés.

Bár meglehet, a város sokat fejlődött már e téren, ez az eset is rámutatott, hogy lenne még mit javítani a nehezen közlekedők helyzetén. Ez vonatkozik a mozgáskorlátozottakra, de a vakokra és gyengén látókra is. Az önkormányzat épülete (pályázati pénznek köszönhetően), a posta és majdnem az összes pénzintézet szerencsére már akadálymentesített. ■ K. E. I.

Sokan tartanak a romák „betelepítésétől"

ELLENÁLLÁS Elsősorban Pécs-Vasason élő családok gyűjtöttek aláírást

PÉCS Nagy felháborodást váltott ki egy tervezett uniós felzárkóztatási pályázati program, amely Pécs-Somogyot, illetve Rücker-aknát érinti. Tiltakozó aláírásokat is gyűjtöttek már, több száz, akár ezer is összegyűlhetett. A szegregációs pályázat második körös fordulójában való indulásról csütörtökön döntött a pécsi közgyűlés, ahol szintén vita volt az ügyben. A pályázat 960 milliós támogatást jelentene, és Pécs-Somogy mellett Pécsbányát és a Hősök terét is érinti. A lakók, elsősorban a Pécs-Vasason élők attól félnek, hogy cigány családokat fognak beköltöztetni a közelükbe, akik között bűnöző hajlamú elemek is lehetnek.

Kővári János, az Összefogás Pécsért Egyesület városházi képviselője azt mondja, a somogyiak többsége támogatja a programot, és együttműködik az előkészítésben, a másik két helyszínen hasonló gond fel sem merült. Az aláírásgyűjtők többsége vasasi, akiknek talán kevés az információjuk. Aki összeférhetetlen, vagy bűnöző életmódot folytat, kikerül a programból, amelynél a bekerülés feltétele a szociális és családsegítő szervezetekkel való együttműködés is. Erre legalább ilyen energiát fordítanak, igyekeznek a boldogulásukat, munkához jutásukat segíteni.

Gyimesi Gábor (Jobbik) szerint előbb munkát kellene adni az embereknek, és elérni, hogy a cigányság jelentős részéről ne az jusson az emberek eszébe, hogy a közbiztonságot veszélyezteti. Emiatt vannak félelmek, hisz szerinte ha valakinek cigány család költözik a szomszédjába, de olyan, amelynek tagjai dolgoznak, iskolába járnak, betartják az együttélés szabályait, azokkal senkinek sem lesz baja.

A peremkerületek felzárkóztatását, az ottani körülmények javítását célzó programok, különösen a pécs-somogyi, megosztották az ott élőket, márpedig enélkül nem lehet egy ilyen, önmagában jó célt szolgáló ügyet keresztülvinni, hangsúlyozta Tóth Bertalan, az MSZP pécsi városházi frakcióvezetője.

■ Babos A.

Bontanak és vásárolnak a program során

EGYES CSALÁDOKAT *a mai lakóhelyükön fognak segíteni, akik viszont életveszélyes körülmények közt laknak, azok számára új otthont keresnek, jelenlegi lakásuk közelében. A pályázatról szóló előterjesztés szerint lesznek olyan önkormányzati bérlakások, amelyeket megszüntetnek, elbontanak, ezeket részben lakásvásárlással kell pótolni.*

Egyre közelebb van már az ezer busó legnagyobb napja

MOHÁCS Csütörtöktől tart a télűző „nagyüzem" Mohácson, a busójárás minden egyes napján több ezren kíváncsiak a programokra. Összesen nyolcvan rendezvénnyel készülnek a szervezők, ezek java még hátra van. Ma a belvárosban egész nap kínálják portékáikat a népművészek és a kézművesek. A Duna Irodaházban népdaléneklési versenyt tartanak, a Síp utcában Vigasság a busókkal címmel maszkfaragó-bemutatóra, korongozásra, farsangi játékokra, szekérdíszítésre hivatalosak az érdeklődők. Délután egy órakor indul a Botos busócsoport busólakodalmas menete a komptól a Bensheim térig, majd vissza a Széchenyi térre. A főtér délután táncházzá változik, a Deák téri szabadtéri színpadon koncerteket tartanak. A Kanizsai Dorottya Múzeumban farsangi játszóház és táncház nyílik, este pedig több helyszínen is lesznek újabb koncertek.

A legtöbb látogatót hagyományosan vasárnapra, a télűző fesztivál tetőpontjára várják: a busók fél egykor kelnek át a Sokác-révnél a Dunán, a csaknem ezer főből álló menetük fél három előtt pár perccel indul a Kóló térről; a főtéren fél hatkor gyújtják meg a máglyát. Aztán a mulatság számos helyszínen folytatódik, akár hajnalig.

■ M. B.

Tudás és pénz együtt jár?

OKTATÁS Meglepő, de nem a legkeresettebb a legjobban fialó

PÉCS Alapvetően azt gondolhatnánk, hogy a legnépszerűbb egyetemi és főiskolai szakokon szerzett végzettséggel lehet a legtöbb pénzt keresni a későbbiekben. Összeállításunkból kiderül: ez nem feltétlenül igaz, így érdemes megfontoltan pályát választani e szempontól is.

Fülöp Zoltán



FOTÓ: LAUFER LÁSZLÓ

Hallgatók a pécsi közgazdasági karon – keresett képzések

Gazdálkodási és menedzsment, gépészmérnök, turizmus-vendéglátás – évek óta ezek az alapszakok vezetik a legnépszerűbb képzések listáját. Valószínűleg azt gondoljuk, hogy az itt szerzett diploma értékét elsősorban az határozza meg, hogy utána jól lehet-e vele keresni, azaz a munkaerőpiacon megtaláljuk-e a számításunkat, ha ilyen végzettséggel vágunk bele a nagybetűs életbe. A diplomás pályakövetési rendszer legfrissebb eredményei azt mutatják, hogy ennél lényegesen árnyaltabb a kép.

Ahogy a fentiekben is írtuk, az általános közgazdász végzettség stabilan tartja első helyét a népszerűségi listán, azaz ezen a területen a legnagyobb a túljelentkezés – az itt megszerzett tudás sokrétűsége miatt azonban a fizetésekben már nagyobb a szórás: beszédes, hogy a nettó 150 ezer forint körüli havi összeg a legnépszerűbb szakok tizenötös listáján csak a középmezőny alsó felébe került. Ezzel szemben a speciális tudást ígérő gazdaságinformatikus, illetve mérnökinformatikus diploma jóval jövedelmezőbb – tény ugyanakkor, hogy az elhelyezkedési lehetőségek is behatároltabbak ezekben a szakmákban. Talán kissé meglepő lehet a jogász végzettség tizedik helye a népszerűségi listán: a kormányzat ugyanis a képzést egyre inkább ellehetetleníti (alig vannak már államilag finanszírozott helyek), ám ez szemlátomást a jelentkezőket nem zavarja különösebben. Sőt a fizetések sem igazolják vissza a félelmeket: a havi 167 ezer forint kifejezetten jó fizetésnek számít a hazai viszonyok közepette.

Érdemes megemlíteni, hogy az utóbbi évek egyik slágerszakja, a kommunikáció és médiatudomány részint nem került be az első tizenötbe, részint pedig az itt megszerzett végzettség szintén nem jelent azonnali belépőt a pénz-Kánaánba: az ilyen diplomával rendelkezők havonta átlagosan 149 ezer forintot keresnek.

A legnépszerűbb szakok és az ilyen képzéssel elérhető átlagfizetés

	Diploma	Átlagfizetés (nettó)
1.	gazdálkodási és menedzsment	151 731 Ft
2.	gépészmérnök	189 860 Ft
3.	turizmus-vendéglátás	146 181 Ft
4.	kereskedelem és marketing	159 215 Ft
5.	mérnökinformatikus	197 642 Ft
6.	ápolás és betegellátás	142 528 Ft
7.	műszaki menedzser	154 078 Ft
8.	pénzügy és számvitel	157 797 Ft
9.	villamosmérnök	180 120 Ft
10.	jogász	167 000 Ft
11.	pszichológia	102 644 Ft
12.	igazgatásszervező	162 030 Ft
13.	óvodapedagógus	132 216 Ft
14.	gazdaságinformatikus	212 290 Ft

Gyilkosság a belvárosi bárban: tizenkét esztendő az ítélet

PÉCS Első fokon bűnösnek mondta ki emberölés miatt, s tizenkét év börtönnel sújtotta pénteken a Pécsi Törvényszék azt a férfit, aki 2012 nyarán egy belvárosi bárban szíven szúrta a biztonsági őrt. Az ítélet szerint a negyvenhárom éves vádlott, F. László büntetése kétharmadának letöltése után szabadlábra bocsátható.

Többszöri szóváltás, verekedés után szúrta le az ott dolgozó biztonsági őrt – ezt vallotta a férfi a tárgyalásán. Azt mondta, nem akarták kiszolgálni a szórakozóhelyen, s emiatt szólalkozott össze a biztonsági őrrel, aki szerinte bántalmazta, a földre vitte. Ekkor azonban még nem történt nagyobb baj, mert az ugyancsak a helyiségben tartózkodó közös ismerőseik kibékítették őket. Később még több alkalommal egymásnak ugrottak, de ismét kibékítették őket. Ezt követően együtt is iszogattak, majd sétáltak is a városban, ahonnan visszatértek a szórakozóhelyre. Ott F. László lefeküdt aludni az egyik bokszba, de állítása szerint későbbi áldozata többször is megütötte, cigarettát követelve. Szerinte ellenfele egy bárszékkel támadt rá, ő pedig ugyancsak azzal védekezett. Mikor a férfi fejen találta, elővette a zsebéből a kést, és szíven szúrta.

■ Máté B.

Ötcsillagos lett a gyógyfürdő

EREDMÉNY A víz minősége és a szolgáltatások hoztak sikert

HARKÁNY Az elérhető legmagasabb, ötcsillagos minősítést kapta a Harkányi Gyógyfürdő a Magyar Fürdőszövetség minősítő eljárásán. Az elismerést tegnap adta át Mogyorósi Ferenc, a Magyar Fürdőszövetség Minősítő Szakbizottságának elnöke Imri Sándor, Harkány polgármestere és Kesjár János, a gyógyfürdő vezérigazgatója részére. Kérdésünkre Mogyorósi Ferenc közölte: a 2000-es évek eleje óta minősítik a fürdőket, a harkányinak eddig nem volt, mert ez önkéntes alapon működik, s eddig nem hívták őket. A szakember kiemelte, hogy a múlt évig csupán négy csillagot adtak ki, az ötödik csillagról és annak minősítéséről nagyjából egy éve döntöttek, s ilyet eddig csak néhány, valóban kiemelkedő fürdő kaphatott.

Harkányban a gyógyfürdőrészlegét minősítették ötcsillagosra, a strandra vonatkozóan ajánlásokat adtak, ami úgy foglalható össze, hogy érdemes és fontos lenne ott is ugyanazt a magas szolgáltatási színvonalat biztosítani.

Kérdésünkre, hogy mi hozta meg a gyógyfürdő sikerét, Mogyorósi Ferenc hangsúlyozta, hogy mindent figyelembe vesznek, de az biztos, hogy a gyógyvíz különleges minősége, az elérhető szolgáltatások száma és minősége és a gyönyörű ősfás környezet nélkül biztosan nem kaphattak volna öt csillagot. Pozitívan értékelték a térségi turisztikai együttműködést, a személyzet nyelvtudását és formaruháját is.

■ Babos A.



FOTÓ: LAUFER L.

Sokan kedvelik a harkányi fürdőt, nem csak a megyében

Cél a hungarikum és a nemzeti besorolás

A FÜRDŐSZÖVETSÉG *a Nemzetgazdasági Minisztériummal együttműködve már dolgozik a fürdőkre vonatkozó nemzeti besorolás szempontrendszerén, és már ebben az évben ki is oszthatják ezeket az elismeréseket az arra érdemeseknek. Mogyorósi Ferenc szerint az ötcsillagos minősítéssel Harkánynak nem lesz nehéz dolga ezt sem elnyerni, persze a minőséget tartani s lehetőleg emelni kell tudni.*

EZ EGYÉRTELMŰ *célja is a fürdő vezetésének, fogalmazott kérdésünkre Kesjár János vezérigazgató. Az idéntől induló hétéves uniós költségvetési ciklusban szeretnének fejlesztési pályázatot benyújtani, egyrészt a gyógyrész és a szolgáltatások további bővítésére, fejlesztésére, másrészt a szabadtéri élményelemek bővítésére, cseréjére. Emellett elindították a harkányi gyógyvíz és fürdőkultúra hungarikummá minősítési eljárását is.*

IMRI SÁNDOR *polgármester megköszönte a gyógyfürdő dolgozóinak a munkáját. Szerinte a fürdő és a város is büszke lehet az elnyert címre, amely tovább öregbítheti Harkány jó hírét, s több turista érkezhet emiatt hozzájuk.*

HIRDETÉS

Kiemelten kezelték az oktatást

ELŐNY „A helyi problémákat helyben tudjuk megoldani"

Az elmúlt időszak jelentős eredményei közé tartozik, hogy Sellyén megújult az iskola és az óvoda, birtokukba vehették a környéken élők az Ormánság Közösségi Házat.

Nagy Attila, Sellye polgármestere, a sellyei kistérségi társulás elnöke elmondta, mindig is nagyon fontos volt az önkormányzatoknak és a társulásnak az oktatási intézmények helyzete, az épületek állaga, a gyerekeknek nyújtott oktatás és szolgáltatások színvonala.

– Választott vezetőként döntéseinkkel és határozatainkkal mindent elkövettünk, hogy a lehető legjobb körülményeket biztosítsuk a gyerekeknek és a pedagógusoknak egyaránt az oktatás minden területén. Nemcsak az épületek állaga fontos számunkra, hanem mint fenntartók az elmúlt években arra is odafigyeltünk, hogy a tanároknak megfelelő munkakörülményeket, nyugodt légkört biztosítsunk. Személyesen ismerjük a pedagógusokat, mondhatni kollégák vagyunk, ezért nagyon gyorsan tudtunk reagálni az esetlegesen felmerülő problémákra, kérdésekre, amelyeket a lehető legjobb szándék által vezérelve, kiállva az intézmények és a tanárok sorsa mellett tudtunk orvosolni.

– Ez a helyzet megváltozott, mert az oktatási intézményeket átvette az állam. Erről hogyan vélekedik?

– A kistérség által a közelmúltban felújított intézményeket közel egy éve átvette az állam, ennek tapasztalatairól, a jelenlegi gyakorlatról a mindennapok adnak minősítést. Reményeim szerint az oktatás területén ismét rengeteg feladata lesz majd az önkormányzatoknak, és ismét bebizonyosodhat, hogy a helyben képződő problémákat helyben tudjuk a legjobban és a leggyorsabban megoldani. A korábban bevált gyakorlat sokkal inkább emberközpontú, emberarcú és működésében eredményesebb, gazdaságilag hatékonyabb volt. Nagyon fontos, hogy a pedagógusok munkája a nevelésről, az oktatásról, a gyerekekkel való foglalkozásról szóljon, és ne önmaguk igazolásáról, a korábban megszerzett bizonyítvány ismételt igazolásáról. A pedagógusok munkáját a diákok tudásszintje, felkészültsége és az elért eredmények igazolják, nem pedig a portfólió. A döntések elvonása az oktatás színvonalát nemhogy emelte volna, hanem a tapasztalatok szerint inkább kedvezőtlen hatással volt rá, a döntések meghozatalát nehezítette.



FOTÓ: LAUFER LÁSZLÓ

Nagy Attila

– A környező települések kulturális központja az Ormánság Közösségi Ház. Milyen eredményeket könyvelhetnek el?

– A térség közéletét jelentősen meghatározza és formálja a közművelődés, az elérhető programok, rendezvények. Ebben nagyon fontos szerepet tölt be a nemrég átadott új, kulturális szintér, az Ormánság Közösségi Ház, amelynek a hétvégén zajlott az egyik legnagyobb rendezvénye az Ormánsági Fehérhurka Fesztivál. A várakozáson felüli érdeklődést jelzi, hogy csak a részt vevő csapatok több száz főt jelentettek, és akkor nem is beszéltünk a vendégekről. Minden ember igényli a közösségi életet, a hagyományos értékek ápolása és feltárása nagyon fontos közösségformáló tevékenység. Ha egy közösség eredményesen szeretne fejlődni, akkor a múltbeli értékekből kell merítenie, és azok felhasználásával megformálni a jelent, illetve alakítani a jövőt. Minden térségnek meg kell találnia és kiaknáznia a saját lehetőségeit.

Chuck Norris nem segíthetett

DÖNTÉS Kende István a közelmúltban Angliát választotta párjával Pécs helyett

PÉCS–READING A 32 éves Kende István egy éve él egy Pécshez hasonló méretű, délkelet-angliai egyetemvárosban, és nem bánta meg.

Babos Attila

– A Baranyaiak külföldön-sorozatban kihagyhatatlan kérdés, ezért kezdjük is ezzel: miért és mikor döntöttél a kiköltözés mellett?

– Tavaly januárban jöttünk ki a barátnőmmel. Hogy miért? Röviden és tömören az otthoni helyzetben egy posztapokaliptikus jövőt láttunk, amelyből maximum Chuck Norris segítségével tudtunk volna szabadulni, ő viszont sajnos nem ismerősünk. Komolyra fordítva a szót, mint annyian sokan, a megélhetés és a valóban iszonyatosan kilátástalan helyzet miatt hagytuk ott Magyarországot.

– Nem volt itthon munkátok?

– De volt, és talán éppen ez a legtragikusabb a mi történetünkben, és az egész jelenségben. Barátnőm az egyetemen volt koordinátor, én pedig művezető egy útépítő cégnél. Mégis menni kellett.

– Miért Angliába és Readingbe utaztatok?

– A válasz egyszerű: Anglia, relatíve közel van, és ezt a nyelvet beszéltük. Reading pedig amiatt jött, mert itt volt egy barátom, és ő jót mondott a városról.

– Talán biztos munka is várt kint?

– Biztos hely nem volt, mert eléggé kusza volt a kimenetel. De végül is nem kellett se híd alatt aludni, se csövezni az utcán. Munka nem volt, de egy hét alatt sikerült egy akkor egészen jónak mondhatót találni.

– Ma mivel foglalkoztok?

– A barátnőm raktáros és mellette fotózik, én pedig egy kaszinóban pincérkedem. A munkakeresést segítette nagyban, hogy társalgási szinten beszéltem az angolt kezdetben is.

– Mennyi időre terveztetek kint?

– Még mielőtt elutaztunk, eldöntöttük, hogy ez nem egy rövid távú kint tartózkodás lesz, hanem addig mindenképp maradunk, amíg olyan szinten nem rendeződik a helyzet otthon, hogy valóban megérje hazatérni. De miután ennek az esélye szinte nulla...

– Volt, ami más volt, mint amire számítottatok?

– Szerintem akik kijönnek, azok többsége úgy gondolja, hogy ott tudja folytatni, ahol otthon abbahagyták, de ez nem igaz. Az esetek 99 százalékában a legaljáról kell kezdeni, és onnan felküzdeni magadat. És itt sem repül a sült galamb az ember szájába. Ha előtte hajlandó vagy levadászni azt a galambot és megpucolni, utána megy a dolog. Küzdeni kell, és esetleg leadni az igényeidből, de itt ez megéri, bejön az angol hidegvér és türelem, itt valóban rózsát terem és kamatostul a befektetett erő és energia. Amire nem lehetett felkészülni, az az itteni emberek higgadtsága volt, az hihetetlen. Az angol hidegvér, ahogy mi ismerjük, nos, az annyira hideg, hogy hűteni lehet vele.



FORRÁS: KENDE ISTVÁN

Kende Istvánnak volt idehaza munkája, mégsem jutott egyről a kettőre

Most már azért dolgozik, hogy éljen, nem fordítva

KENDE ISTVÁN *akkor hajlandó hazaköltözni, ha valami olyan történik, hogy muszáj, vagy ha hirtelen olyan állapotok alakulnának ki (gazdaság, politikai stb.), amiért érdemes lenne. Utóbbinak azonban szerinte annyi esélye van, mint hogy jövő héten embert küld a NASA a Plútóra.*

ÚGY VETTE *észre, hogy a magyarokat kint szeretik, és megbecsülik. Imádják a jó öreg magyar „sufnituning" megoldásokat. És az ismerőseik közül is a legtöbben elégedettek, és sokan vannak kint.*

MAGÁRÓL ÚGY *vallott, hogy sokkal pozitívabban látja az egész világot, s végre úgy áll a dolgokhoz, hogy nem azért él, hogy dolgozzék, hanem fordítva.*

ŐKET NEM *érintette hátrányosan a bevándorlókra vonatkozó angol politikai kampány. Az angol kollégái közül is mindenki úgy vélekedik, hogy velük semmi bajuk nincs, mert tudják, hogy dolgozni érkeztek, fizetik az adót.*

– Hogyan tervezitek a jövőt?

– Erre ma nem tudok válaszolni. Sok olyan dolog van, ami teljesen más, mint otthon. A fizetések például, de ezt szerintem mindenki tudja. A párommal a kicsivel több, mint egy év alatt annyi pénzt tudtunk nagyjából a helyi minimálbérből megspórolni, mint otthon egy átlagos fizetésnél 6-7 év alatt, úgy, hogy rengeteg dolgot vettünk. És nemcsak ruhákat és alapvető dolgokat, hanem elektrotechnikai termékek tömkelegét, amit otthon nagyjából soha nem engedhettünk volna meg magunknak.

– Lazításra jut időtök?

– Persze! És rengeteg kikapcsolódási lehetőség van. Mi inkább csak nagyokat sétálunk, s ha az idő olyan, elmegyünk piknikezni valamelyik folyó menti parkba. Az angol parkok előtt megemelem a kalapom.

KRIMIHÍR

Hónapokig lopta a fát a patapoklosi erdőből

EGY ISMERETLEN személy 2013 novembere és 2014 februárja között a Patapoklosi melletti erdőterületről körülbelül három köbméter fát vágott ki és tulajdonított el. A szigetvári rendőrök a beszerzett információk alapján február 27-én előállítottak egy 27 éves helyi lakost, aki a bűncselekmény elkövetésével gyanúsítható. A kihallgatás során a férfi beismerő vallomást tett, elmondta, hogy három hónap alatt több alkalommal vágott ki fát az erdőterületről, amelyet a házához szállított. *(mbe)*

Szombati tervezett traffipaxhelyszínek

Pécs és környéke

07.30–09.00	Pécs, József Attila út
09.10–10.40	Pécs, Tüzér utca
10.50–12.10	Pécs, Nendtvich A. utca
13.10–14.40	6-os fkl.-i út, pellérdi elágazó
14.50–16.20	Pécs, Makay I. utca

Pécsudvardi Autópálya Alosztály

09.30–11.30	Jobb pálya, M60 autópálya 28 kmsz. 58-as számú fkl. út lehajtója, 90 km/h sebességkorlátozás.
13.30–16.30	Bal pálya, M60 autópálya 0+530 kmsz., 100 km/h sebességkorlátozás.

Vasárnapi tervezett traffipaxhelyszínek

Pécs és környéke

07.30–09.00	Pécs, Komlói út
09.10–10.40	Pécs, Üszög út
10.50–12.10	6-os fkl.-i út, Pécs-Hird
13.10–14.40	Pécs, Zsolnay V. út
14.50–16.20	Pécs, Komlói út

Pécsudvardi Autópálya Alosztály

09.30–11.30	Jobb pálya, M60 autópálya 28 kmsz. 58-as számú fkl. út lehajtója, 90 km/h sebességkorlátozás.
13.30–16.30	Bal pálya, M60 autópálya 0+530 kmsz., 100 km/h sebességkorlátozás.

További krimihírek olvashatók a BAMA.hu hírportálon

Önbecsülést is adnak az ormánságiaknak

TERV Régi magyar baromfifajtákat kaphatnak az ezt igénylő családok az Ős-Dráva Program részeként

BARANYA Egykor természetes volt, hogy az ormánsági településeken állattartással foglalkozzanak a családok, mára azonban a háztáji gazdaságok csaknem teljes egészében eltűntek – s vele az egyik megélhetési lehetőség is.

Ezen a helyzeten is változtatni igyekeznek az Ős-Dráva Program keretein belül. Tiffán Zsolt, a megyei közgyűlés fideszes elnöke, a program kormánybiztosa a közelmúltban sajtótájékoztatón jelentette be, hogy az ormánsági családok régi magyar baromfifajtákat kapnak az idén, a dél-baranyai térségben induló kisállat-kihelyezési program részeként.

Az erről szóló együttműködési megállapodást a politikus, a gödöllői Haszonállat-génmegőrzési Központ és a Széchenyi Programiroda képviselője írta alá.



FOTÓ: LÖFFLER P.

A megyeházán írta alá Tiffán Zsolt az állatkihelyezési programról szóló megállapodást

– A háztáji állattenyésztés fejlesztése célt és önbecsülést ad az embereknek, akik közül egyre kevesebben tartanak állatokat. A lakosság az általa nevelt kiváló minőségű, hungarikum baromfival nemcsak magát, hanem a környék piacait, éttermeit is elláthatja – hangsúlyozta az aláírást követően Tiffán Zsolt. A térség fideszes országgyűlési képviselője hozzátette, az Ős-Dráva-projekthez kapcsolódó program megvalósítására akcióterv készül. Ennek során felmérik az igényeket, és az állatok tartásával összefüggő képzést is indítanak. Tiffán Zsolt szólt arról is, hogy tervezik az Ormánságban termelt mézzel összefüggő eredetvédelmi és minőség-ellenőrzési rendszer kidolgozását is.

Szalay István, a Haszonállat-génmegőrzési Központ igazgatója elmondta, elsőként azért baromfikat biztosítanak a több mint negyven ormánsági településen elő, a projektbe bekapcsolódó lakóknak, mert azok tartása a legegyszerűbb. Később nyulak, majd kisebb testű kérődzők nevelése is szóba jöhet.

Az Ős-Dráva az ország egyik legszegényebb térségének tartott Ormánság huszonötmilliárd forintos, negyvenötezer hektárt érintő, kiemelt kormányzati támogatást élvező területfejlesztési programja. A lényege a vizes élőhelyek újraélesztése vízkormányzási rendszer kialakításával, elősegítve a folyó mentén az ökoturizmus, a horgászat és a mezőgazdaság fellendülését.

A tervek szerint a folyóvíz egy részét szabályozottan, vízpótló árokhálózatokon keresztül tavakhoz, holtágakhoz, öntözendő területekhez juttatják, a természetes eredetű lefolyásból származó vizet visszatartják, tárolják, és ebből oldják meg az agrárterületek öntözését. Mindez hozzájárulhat ahhoz, hogy az ott élők munkát kapjanak, s piacképes termékek előállításával jövedelemhez jussanak.

A programhoz ökoturisztikai látogatóközpont és kerékpárutak építése, valamint templomrekonstrukció is kapcsolódik. Ezek egy része már zajlik, illetve hamarosan elkezdődhet. A megyei önkormányzat az országban egyedülálló módon a közmunka-programba is bekapcsolódott, több mint négyszáz embert foglalkoztatnak a tervek megvalósítását célzó építkezéseken, beruházásokon.

A kormány a tavaly áprilisi, Kémesen tartott kihelyezett ülésén hozott határozata szerint támogatja a Dráván egy kompkikötő és egy új híd megépítését is, valamint az M6-M60-as autópálya meghosszabbítását a horvát határig. A révátkelés várhatóan még ebben az esztendőben megindulhat majd, amivel egy új határátkelő is létesül Magyarország és Horvátország között.

Diákokat kalauzolt a Parlamentben Tiffán Zsolt

SIKLÓS–BUDAPEST Ötven siklósi diák járt a napokban az Országgyűlés épületében. A Táncsics Mihály Gimnázium és Szakiskola tanulóit Tiffán Zsolt fideszes országgyűlési képviselő, a Baranya Megyei Önkormányzat elnöke látta vendégül.

A látogatásról a politikus hivatalos Facebook-oldalán számolt be február 24-én.

„Ma egy 50 fős csoportot fogadtam és láttam vendégül a Parlamentben. A Táncsics gimiből, Siklósról érkezett a fiatal csapat: megmutattam nekik, milyen is a világ legszebb Parlamentje. Olyan jó volt látni rajtuk az örömöt és a csodálatot, hiszen most látták először az Ország Házát!"

Az Országházat, amely Magyarország és a magyar demokrácia egyik legfontosabb jelképe, évenként csaknem félmillió látogató keresi fel, a legtöbben csoportokban érkeznek, akiket szakvezető kalauzol az épületben, azonban az országgyűlési képviselőknek is lehetőségük van arra, hogy meghívjanak és fogadjanak vendégeket.

A negyvenöt perces séta alkalmával a látogatók idegenvezető segítségével megtekinthetik az épület díszlépcsőjét, kupolacsarnokát, felsőházi társalgóját és a felsőházi üléstermet, megismerkedhetnek továbbá a Ház történetével.

■ M. B.

Az összeállítás a Baranya Megyei Önkormányzat támogatásával készült.
Összeállította: Máté Balázs

MOZI

Hétvégén a moziműsor ugyanaz. Vasárnap a Cinema Cityben az utolsó előadás elmarad.

APOLLÓ MOZI: **Csókok és gólok** (szo-v: 16.00), **Ha bírsz** (szo: 16.00), **Templom a dombon** (szo: 17.00), **Malsie tudja** (szo-v: 18.00), **Enni, inni, meghalni** (szo: 18.00), **Texas hercege** (szo-v: 20.00), **Szarajevó** (szo: 20.00), **Elly története** (v: 20.00).

CINEMA CITY: **Non-stop** (11.00, 13.15, 15.30, 17.45, 20.00, 22.15), **Csajkeverők** (felir., 10.30, 12.30, 14.30, 16.30, 18.30, 20.30, 22.30), **Műkincsvadászok** (12.15, 14.45, 17.15, 19.45, 22.15), **Pompeji 3D** (11.15, 15.45, 18.00, 20.15, 22.30), **Pompeji** (13.30), **Megdönteni Hajnal Tímeát** (10.45, 13.00, 15.15, 17.30, 19.45, 22.00), **Téli mese** (felir., 12.45, 17.15), **Végtelen szerelem** (10.30, 15.00, 19.30), **A Lego kaland 3D** (10.00, 14.00, 16.15, 18.15), **A Lego kaland** (12.00), **Herkules legendája 3D** (13.00, 20.15, 22.15), **Amerikai botrány** (felir., 13.15, 21.45), **Én, Frankenstein 3D** (20.30), **A mogyoró-meló 3D** (10.45, 14.45, 16.45, 18.30), **A mogyoró-meló** (12.45), **A túlélő** (18.00), **Jégvarázs 3D** (15.30), **Jégvarázs** (11.30), **A Wall Street farkasa** (16.00, 19.30), **Belle és Sébastien** (11.15), **Robotzsaru** (20.30, 22.00), **Elpuskázva** (22.30), **Dinoszauruszok – A Föld urai 3D** (12.00).

SZOMBAT

SZÍNHÁZ

BÓBITA BÁBSZÍNHÁZ (Felsővámház u. 50.): **Mesekuckó** (10.00), **Fehérlófia** – bábelőadás premiere (16.00).

PÉCSI HORVÁT SZÍNHÁZ (Anna u. 17.): **Eric Kastner: Emil és a detektívek** – krimi, a Sziporka Gyermekszínpad előadása (15.00).

PÉCSI NEMZETI SZÍNHÁZ (Színház tér 1.): **Szerelmi bájital** – vígopera (Sipos László-bérlet, 19.00), **KAMARASZÍNHÁZ:** **Óz, a nagy varázsló** – zenés mesejáték (15.00), **N. SZABÓ SÁNDOR TEREM:** **Három koporsó** – romantikus abszurd (Kálmán György-bérlet, 19.00).

TURMIX

BIKAL (Élménybirtok): **Tavaszköszöntő lovas műsor Pintér Tiborral.** Programok: fabatkás foglalkozások tárháza, labirintusjáték, solymászbemutató, Bikali Hőspróba, fegyverbemutató, A lónak vélt menyasszony – vásári komédia, táncanitás népi ritmusokra, Cigánykaraván Pintér Tibor és a Sziget Színház közreműködésével – humoros, zenés lovaselőadás (10.00 órától).

MOHÁCS: **Busójárás.** Programokból: Mai programok: Duna Irodaház (Szabadság u. 4-6.): XLIII. Schneider Lajos Országos Népdaléneklési verseny (9.00), a belvárosban népművészeti és kézművesvásár (10.00), Sip utca: „Veselje sa Bušama" – „Vigasság a busókkal" maszkfaragó-bemutató, bemutató korongozás, farsangi játékok, szekérdiszítés, zene: Mladi Orkestar (12.00–19.00), Kossuth Filmszínház: Alma együttes koncertje (10.00 és 13.00), Széchenyi tér: Zora tánccsoport bemutatója, majd táncház, zene: Poklade (15.00), Busóudvar színpad: Nemzetközi Dudáskoncert a Farsangi Dudástalálkozó résztvevőivel (16.00), Deák téri színpad: Falkafolk-koncert (18.00), Schneider Művészeti Iskola (Vörösmarty utca 3.): magyar táncház a Zengő együttessel, valamint Szemző Angéla zenekarával, Kiss Gábor vezetésével (20.30).

VASÁRNAP

SZÍNHÁZ

PÉCSI NEMZETI SZÍNHÁZ (Színház tér 1.): **Szerelmi bájital** – vígopera (Latinovits Zoltán-bérlet, 19.00), **KAMARASZÍNHÁZ:** **H-arcok** – balettelőadás (Tánc és Muzsika A bérlet, 19.00).

TURMIX

ZSOLNAY KULTURÁLIS NEGYED (E78 Kemence Galéria): **Elektronikai bütykölde.** A rendhagyó kézműves- foglalkozáson hang- és fénykeltő eszközöket lehet kipróbálni, készíteni mozgó, villogó, kattogó, szétszerelhető alapanyagokból. A program a 10 éven aluliaknak ajánlott! (15.00).

A programokat a következő e-mail-címre várjuk: KORZO@DUNANTULINAPLO.HU

Fiatal színészek első pécsi lépései

SZVETNYIK KATA ÉS HAJMÁSI DÁVID „Színpad nélkül elképzelhetetlen az életünk"

Hangos sikere van a február közepén bemutatott Három koporsó kamaradarabnak a Pécsi Nemzeti Színházban. Pedig az öt szereplőből négy most debütált a teátrumban. Különösen két fiatal színésznövendék, Szvetnyik Kata és Hajmási Dávid alakítása fogta meg a közönséget, velük beszéltünk a mesterségről, a pályakezdők lehetőségeiről.

Mészáros B. Endre



FOTÓ: LAUFER LÁSZLÓ

Szvetnyik Kata és Hajmási Dávid csak a színpadon egy pár, a való életben nem

– A valóságban is egy párt alkotnak?

– Többször osztottak ránk ilyen szerepet, de sosem lett hepiend a vége, így az életben sem próbálkoztunk – mondja Kata. – Hogy csöppentek bele a pécsi előadásba?

– Dömötör Tamás, a rendező tanított bennünket egy filmkurzuson a Kaposvári Egyetemen. Hozzátenném azt is, hogy ekkora térben már álltam színpadon, de ekkora színházban még nem – számol be az előzményekről Dávid.

Kata viszont bennfentesebb Pécsett, mert Dorkaként az Óz, a nagy varázslóban is láthatta a publikum.

– Mindemellett lámpalázról szó sincs, kifejezetten lubickolnak a szerepben.

– Könnyű egy fiatalnak beleilleszkedni a szerelembe – szerénykedik Kata. – Az is segített, hogy a pécsi társulat igen nyitottan, kedvesen fogadott minket – jegyzi meg Dávid.

– Könnyű az élete egy végzős színésznek?

– Nagyon kellenek az ilyen bemutatkozó előadások, hogy felfigyeljenek valakire. A továbbiakban pedig jó lenne még sokféle emberrel találkozni – vázolja az elképzeléseit Kata. – Én nem szeretnék kezdetben valahol nagyon megragadni. Az lenne az igazi, ha több társulatban, többféle rendezővel kezdhetnék, hogy minél többet tanuljak – erősít rá a gondolatra Dávid.

– Ma már korántsem olyan csillogó a színészi mesterség, mint egykor. Mi visz akkor egy mai fiatalt erre a pályára?

– Tizenhárom évesen fogalmaztam meg magamban, hogy ezt szeretném csinálni. S azóta nem szálltam le erről a vágyamról – így Dávid. – Óvodásként már volt egy indíttatásom, aztán versmondósikerek következtek, majd drámatagozatos gimnázium, szóval némiképp ki volt kövezve az utam – összegez Kata.

– Lesz pécsi folytatás?

– Rázga Miklós igazgatónak tetszett az előadás, rendesen el is mélyült benne, hiszen ő volt az egyik szereplő. De arról még nem volt szó, hogyan tovább – kapjuk a közös választ. – Hogy itt vagy másutt, arra még nincs határozott gondolatunk, de az is biztos, hogy színpad nélkül már elképzelhetetlen az életünk!

Kata festeget, Dávid trombitál

SZVETNYIK KATA *1990-ben született Budapesten. Solton nőtt fel, Szentesen drámatagozatosként érettségizett, most negyedéves színművészetis hallgató a Kaposvári Egyetemen. Hobbija a festés, leggyakrabban egyébként portrékat készít.*

HAJMÁSI DÁVID *1989-ben született Budapesten, a Madách Imre Gimnáziumban végzett, karatézott, vízilabdázott, trombitálni tanult, két évet járt a Gazdasági Főiskolára is, angol nyelvű idegenforgalmi szakra.*

Korosztályok közti feszültség

VÖLGYHÍD Fiataloknak kötelező, felnőtteknek nagyon ajánlott

Láttam Kaposvárott azt a színdarabot, amit Háy János A bogyósgyümölcskertész fia című kultkönyvéből készítettek, de óriási csalódás volt. Láttam most Pécsett a Harmadik Színházban Háy János Völgyhíd című, ugyancsak a fiatalság gondjaival, beilleszkedésével foglalkozó művét, és döbbenetesen felkavaró élményt hozott. Az a küzdelem, ahogy ifjoncként mindannyian igyekszünk lebirkózni a középszerűséget, miközben rettegünk a kispolgárrá alakulástól, nos mindez valami hihetetlenül poénos szövegkörnyezetben köszön vissza. No és az is, hogy mennyire nincs kiút ebből a tükör-szembeköpősdiből. Hogy mitől lett most erősebb és hitelesebb Háy János üzenete? Nos, Szabó Attila rendező értelmezése felvázolja a mai szülők, tanárok felelősségét is, miszerint semmiféle pozitív mintát nem adunk az ifjúságnak. Egy olyan színjáték született a Harmadikban, amit harmincon innen megnézni kötelező, afölött viszont nagyon ajánlott. S bár nem akarunk szembesülni a látottakkal, de sajnos ilyenek vagyunk.

A színészek teljesítménye az, ami leginkább kritizálható a játékban. Mert Süveges Dominik (Deda) olyan magával ragadóan őszinte játékot nyújt, hogy azt a vérprofik is megirigyelnék, ám akad olyan karakterformálás is, amit egy diákszínjátszó körben is megmosolyognának. Meghökkentő emellett, napjaink színházgazdaságát ismerve, hogy a nyolcszereplős darabban további tízen csak azért vannak színen, hogy az egyébként ötletes rendezői látványmegoldásokat mozgassák, és a tömegérzetet erősítsék. ■ M. B. E.

HIRDETÉS

Pécsre jön a híres bükki füvesember

Szabó Gyuri bácsi, a híres bükki füvesember tart előadást március 12-én 17 órakor a PTE Pollack Mihály Műszaki és Informatikai Karon (Pécs, Boszorkány u. 2.). Az előadás után beszélgetésre várja az érdeklődőket, valamint teái, gyógynövényei is megvásárolhatók a helyszínen. Jegyek a rendezvényre a PartyZoo jegyirodában valamint a Millenium Üzletházban (Pécs, Rákóczi u. 60.) vásárolhatók (a jegy ára: 1600 Ft). Érdeklődni telefonon a 72/225-279 és a +36/30/9470-234 számokon lehet. ■

SMS



WALD KATA ROVATA

Olvasószolgálatunk elérhetőségei

Cím: Dunántúli Napló, Pécs, Pf.: 134. 7601

E-mail: waldk@dunantulinaplo.hu

SMS: 30/35-11111

Telefon: 06-80/200-088, hétköznap 8.00–10.00-ig díjmentesen hívható.

Hírszerkesztő: Babos Attila. Telefon: 72/505-000, fax: 72/505-068. **Hírügyeletes** szombaton 18.00-tól 19.00 óráig: Nyaka Szabolcs lapszerkesztő. Vasárnap 14.00-től 16.00 óráig: Katus Eszter újságíró.

„TÜKE51": A minap reggel fél nyolc körül szerettem volna áthaladni Pécs belvárosán autóval. Hatalmas volt a dugó, köszönhetően a Zsolnay-szobornál lévő körforgalomban ácsorgó helyi járatoknak, amelyek nem tudtak lekanyarodni a megálló felé, a buszok egymás mögött sorakoztak. A helyi tömegközlekedési útvonalak megreformálásakor gondolom ezzel a következménnyel nem számoltak. Jó lenne azonban ha most, a tapasztalatokból okulva kitalálnának valami okosabb, a reggeli közlekedést kevésbé akadályozó megoldást!

„ETETŐ": Madárhoz. Ugyanaz a helyzet Olasz környékén is mint Orfűn vagy Komlón. Eltűntek a madarak. Korábban egy zsák mag fogyott évente, ezen a télen mindössze egy kiló. Hallgat mindenki. Nagy lehet a baj. A természetvédőknek vajon mi a véleménye?

„VASASI": Ha a Kertvárosban élőket ennyire zavarja a zöld színű busz használata, javasolnám, legyen az új busz a 14-es vasasi járatunk. Így legalább jobban látnánk, hogy a mi buszunk érkezik az amúgy is zsúfolt Árkád megállóba. Értelmetlennek tartom az átfestésnek még a gondolatát is!

(A szerkesztőség fenntartja magának a jogot, hogy a beküldött SMS-ek közül válogasson, a leveleket rövidítve, szerkesztve közölje. Az írásokat nem őrizzük meg és nem küldjük vissza.)

VÍZÁLLÁS

Mohács	280 cm, apadó, 7,6 fok,
Őrtilos	110 cm, apadó, 7,1 fok,
Barcs	220 cm, apadó, 7,0 fok,
Drávaszabolcs	311 cm, apadó, 6,5 fok.

MEGKÉRDEZTÜK: ÖN SZERINT MILYEN TAVASZI SZEZONRA SZÁMÍTHAT A PMFC?

Hibás Matyi Dezső, az MLSZ és a város is



Kovács László (Pécs)

– Elszomorító az a helyzet, ami most van. Az az igazság, hogy megbíztunk Matyi Dezsőben, senki sem gondolta, hogy ilyen könnyen kihátrál a csapat mögül. Másrészt az MLSZ-t is elítélem, mert a nagy osztogatásból Pécset igen erőteljesen kihagyták. Érdekes módon Mezőkövesdtől a Fradin át Felcsútig mindenhová rengeteg pénz jutott, de ide szinte semmi. Pedig aki járt a pécsi pályán, az tudja, hogy a déli lelátón még ülőhelyekre sem telik. Az önkormányzat sem igen csipkedi magát, de azért a 10. helyben így is bizakodom.

Kell új csatár, kapus és irányító középpályás is



Fehér Zoltán (Pécs)

– Márton Gábor nagyon jól összerakta ezt a társaságot. Most ugyan meggyengült a csapat, egy jó kapus, egy igazi előkészítő csatár is távozott. Ha pénzünk lenne, őket mindenképpen pótolni kellene, és szükség van egy irányító középpályásra is. De azért így is ütőképesek vagyunk a mostani NB I.-ben, s ha nem változtatnak, a kieső helyet szerintem akkor is elkerülik. Az is tisztán látszik, hogy a régi tulajdonostól sok jóra már nem számíthatunk, Pécs városának kellene végre a kezébe venni a dolgokat.

Pénz kérdése, hogy NB I. vagy NB III. jön



Tihanyi József (Pécs)

– Nem tudom, hogy egyáltalán lesz-e tavaszi szezon, hogy lesz-e rá pénz. Ha lesz, akkor lesz foci is, az első tíz hely valamelyikén simán ott lehetünk, mert igen gyenge ez az egész magyar NB I. De ha nem lesz, akkor az NB III.-ig zuhanhatunk. Én úgy fél évszázada járok pécsi focimeccsekre, és azt is hozzátehetem, hogy Márton Gabi nagyon jól összerakta ezt a társaságot, kár lenne szétjelengedni őket. Pénzkérdés minden, ám az egyeurós vételi ár nevetséges és megalázó ajánlat volt.

Drukkolok, hogy a csapat talpra álljon



Maletics György (Pécs)

– Drukkolok nekik, hogy sikerüljön felállni a padlóról. Szégyen és gyalázat, hogy idáig jutottak. Szerintem ez most egyértelműen Matyi Dezső sara, mert ő mondta fel a támogatói hátteret. De reménykedem, hogy a város vezetősége odafigyel és megoldja ezt a problémát. Ha meglenne a pénz, akkor a csapat ezt a mostani 7. helyét képes volna megtartani. A város érdeke hogy NB I.-esek maradjanak, mert egykori öttusázóként kijelenthetem, a sportban a foci mozgatja meg a legnagyobb tömegeket.

A BUX index alakulása

(pont)

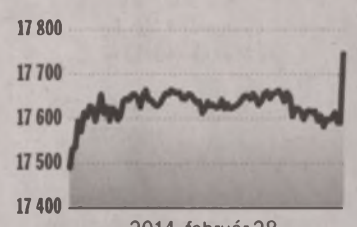

VG-GRAFIKA FORRÁS: BÉT

Nyertesek

Részvény	Utolsó ár (Ft)	Változás (%)	Millió Ft
CIGPANNONIA	251	5,46	29
MTELEKOM	335	3,08	940
RICHTER	4000	2,56	2657
APPENINN	215	2,38	5
OTP	3989	1,89	5200
SYNERGON	220	1,85	5
MOL	13195	1,81	1690
FHB	984	1,44	132

Vesztesek

Részvény	Utolsó ár (Ft)	Változás (%)	Millió Ft
DANUBIUS	5550	-2,29	5
ANY	746	-1,84	16

FORRÁS: BÉT

BÉT-áruszekció

(forint/tonna, 2014. február 28.)

	Dátum	Új elsz. ár (Ft)
Malmi búza	2014. márc.	55 700
Malmi búza index	2014. márc.	55 700
Takarmánybúza	2014. márc.	54 000
Takarmánykukorica	2014. márc.	48 200
Tak.kukorica index	2014. márc.	48 200
Takarmányárpa	2014. márc.	49 500
Olajnapraforgó	2014. márc.	105 000
Olajnapraforgó index	2014. márc.	105 000
Repce	2014. márc.	105 010

FORRÁS: BUDAPESTI ÉRTÉKTŐZSDE

MNB-árfolyamok

Hivatalos devizaárfolyam 2014. február 28-án:

€/Ft	309,82 -0,78 Ft
$/Ft	224,32 -2,04 Ft
CHF/Ft	254,64 -0,33 Ft
€/$	1,3802 0,0093 USD

Valutaárfolyamok

(forint/euró, 2014. február 28.)

	VÉTELI	ELADÁSI
Budapest Bank	300,87	319,49
CIB Bank	298,42	323,28
Citibank	297,96	322,78
Erste Bank	301,79	319,17
FHB Bank	301,06	319,04
K&H Bank	302,25	319,67
MKB Bank	300,49	319,71
OTP Bank	301,66	319,04
Raiffeisen Bank	301,48	320,12

Perbeszéd helyett párbeszéd

EGYEZKEDÉS Alternatív konfliktuskezelés a hazai bíróságokon is

A peren kívüli megegyezés jót tesz és olcsóbb a peres feleknek, de a bíróságokat is mentesíti többletmunkától. Maga az eljárás ingyenesen vehető igénybe, és attól függően, hogy a per mely szakaszában döntenek úgy a felek, hogy megpróbálnak maguk megállapodni az ügyükben, a fizetendő peres illeték jelentősen mérsékelhető.

Tolnai Kata

A bíróságra érkezett ügyek (db)

2011-ben	1 162 026
2012-ben	1 162 424
2013-ban	1 624 974

FORRÁS: OBH

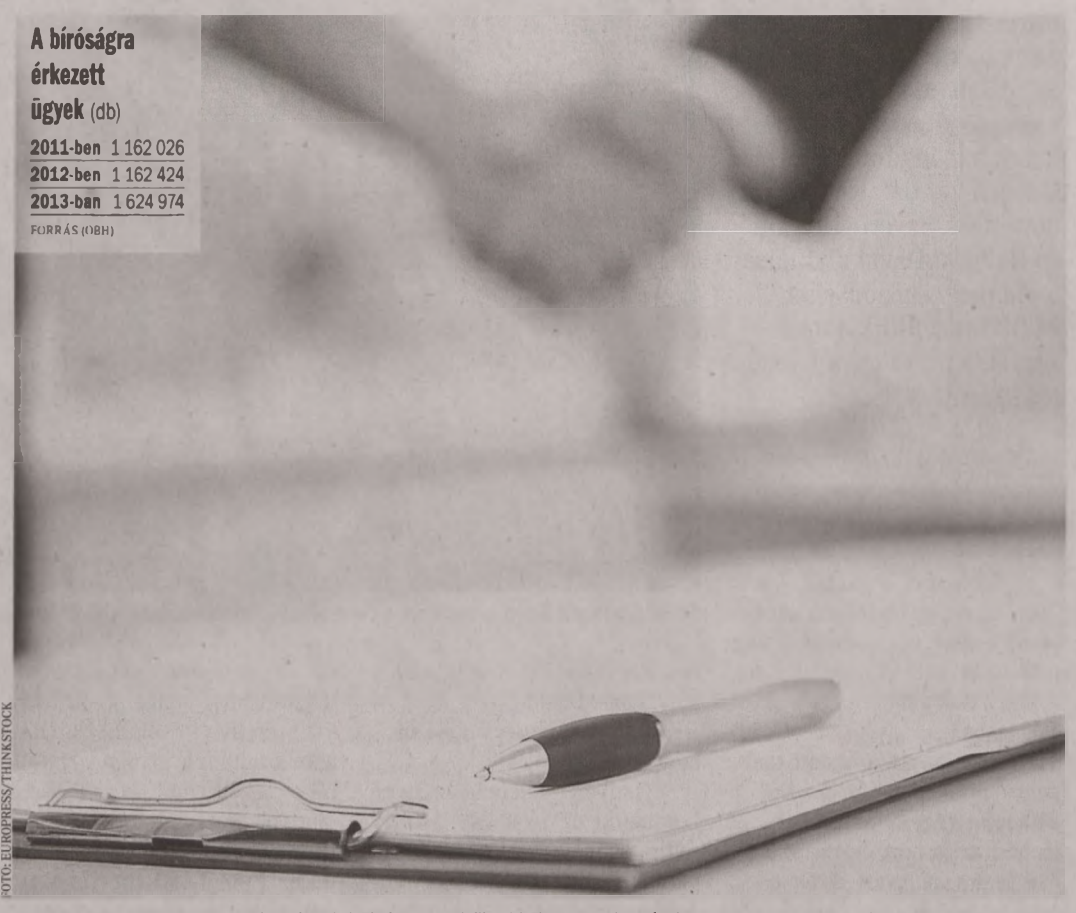

FOTÓ: EUROPRESS/THINKSTOCK

A tavaly indult több mint kétszáz bírósági közvetítői eljárás 70 százalékában sikerült peren kívül megegyezni

A perek számából arra következtethetünk, hogy Magyarországon az emberek szívesebben fordulnak bírósághoz a vitás ügyekben, minthogy maguk próbáljanak meg az ellenérdekű féllel való egyezkedéssel megoldani a konfliktusukat. Pedig van más lehetőség is.

A bírósági szervezetben, az Országos Bírósági Hivatal koordinálásával működő bírósági közvetítés, vagyis mediáció, a perhez képest előnyösebb lehet bizonyos esetekben. Egyrészt, pereskedni mindenkinek drága, hiszen ha elindul a per, nem tudni hová gyűrűzik. A bizonyítás során szakértői véleményre lehet szükség, ami több tízezer forint is lehet, és még számos, pénzfaló perbeli eljárási elem igénybe vételére kerülhet sor. Ha minden a tervek szerint zajlik is, nem lehet biztos benne egyik fél sem, hogy az ő javára billen Justicia mérlege.

A tárgyalóteremben mindig van vesztes, a mediációs eljárás viszont egyezséggel végződhet. A mediáció kifejezés magyarra fordítva a vitás felek közti közit közvetítést jelent, a vitában nem érintett, tehát kívülálló harmadik fél által. Ez az eljárás optimális esetben párbeszédet követő megállapodással zárul. A közvetítői eljárást lezáró megállapodással a felek között olyan helyzet alakul ki, amiben mindegyikük nyertesnek érzi magát még akkor is, ha jócskán engedett az eredeti követeléséből.

A már bíróság előtt zajló ügyekben vehető igénybe bírósági közvetítői eljárás, amiben a pert elkerülendő, képzett bíróságon dolgozó közvetítő segítségével megállapodnak a felek mindkettőjük által elfogadható megoldásokban. . Ha a felek kérik, a megállapodásukat a bíró ítélet hatályú egyezség formájában jóváhagyhatja, tehát per helyett párbeszéd útján lezárul az ügyük, és az esetek nagy részében a vitában érintett felek közti ellentét is nyugvópontra jut.

A szülői felügyeleti jogot érintő ügyekben az új Ptk. alapján a bíró kötelezheti is a feleket, hogy próbálják meg ügyüket közvetítői lejárás keretében rendezni, vagyis fel kell keresniük a közvetítőt és az eljárásra vonatkozó részletes tájékoztatás meghallgatása után dönthetnek arról, hogy belevágnak-e a közvetítő eljárásba.

■ **Bírósági közvetítők néhány városban: Gyula, Orosháza, Zalaegerszeg, Kaposvár, Nagyatád, Tatabánya, Pécs, Balassagyarmat**

A bírósági közvetítés több szempontból is előnyösebb lehet. A közvetítői eljárás nagyon gyorsan, szinte néhány hét alatt lezajlik, és megállapodás megkötése esetén nem is kerül sor perre, vagy a már elkezdődött per folytatására. Sokkal olcsóbb is, mint a per, mert egyrészt maga az eljárás ingyenesen vehető igénybe, és attól függően, hogy a per mely szakaszában döntenek úgy a felek, hogy megpróbálnak maguk megállapodni az ügyükben, a fizetendő peres illeték jelentősen mérsékelhető. Megspórolható a szakértői díj, nincs hosszadalmas bizonyítási eljárás, a felek szabadon mérlegelik, hogy számukra milyen megoldás fogadható el, függetlenül annak jogi megítélésétől. A felek megállapodásbeli szabadságának korlátja csupán az, hogy jogszabályba nem ütközhet.

A közvetítők munkájának köszönhetően a tavaly indult több mint kétszáz bírósági közvetítői eljárás körülbelül 70 százalékában sikerült a feleknek megállapodást kötniük, ezzel elkerülve a pereskedést.



Szerzőnk mediációs koordinátor, Országos Bírósági Hivatal

Mindent lefed a titoktartás leple

A FELEK *a konfliktusuk mögött húzódó igényeiket is feltárják és elmondják egymásnak a közvetítő segítségével, így nem pozícióharc zajlik, hanem az igényeikre találnak kölcsönösen elfogadható megoldást. Így a feleket mozgató érzelmeket sem helyezik figyelmen kívül, sőt. A kofliktus feltárása és megoldása segíti a feleket abban, hogy jövőbeli kapcsolatuk normalizálódjon. Ezzel megmenthetők akár üzleti kapcsolatok, nem beszélve volt házastársakról, akik gyerekük által egy életre kapcsolatban maradnak.*

A KÖZVETÍTŐI *üléseken elhangzottakat nem ismerheti meg az ügyet tárgyaló bíró, hogy ne lehessen a másik fél ellen fordítani, amit a közvetítői eljárás során elfogadott vagy kért, ha megegyezés hiányában perként folytatják az eljárást.*

JÓ TANÁCS

Saját jogaink ismerete védelmet ad

KÉSEDELEM Olvasónk esete iskolapéldája annak, hogy ha a vásárló tisztában van fogyasztói jogaival, és ragaszkodik hozzájuk, akkor komoly esélye van rá, hogy nem éri jogsérelem, kellemetlenség.

LEVÉLÍRÓNK ELEKTROMOS szárítógépet vásárolt egy műszaki áruházban, ám a készülék éppen nem volt raktáron. A szállítási időt az eladó négy-öt hétben jelölte meg, amit a megrendelőlapon fel is tüntetett. Az úr négy hét múlva telefonált az áruházba, pontosan melyik napon számíthat a szárítógépre. Az üzletvezető azt mondta, a termékre még több mint két hetet várni kell. Az úr erre árleszállítást kért a késedelem miatt. A kereskedő ezt először nem akarta megadni, hivatkozva arra, hogy a kollégája tévedésből adott meg négy-öt hét várakozási időt, amit most már nem lehet ellenőrizni.

OLVASÓNK ERRE hangsúlyozta, az ígéretről írásos bizonyítéka van, hiszen a megrendelőlapon az eredetileg jelzett időhatár szerepel. Megemlítette továbbá: tisztában van vele, hogy a fogyasztóvédelmi törvény a kereskedő, illetve a szolgáltató késedelme esetén árleszállításra ad jogot a vevő javára. Ekkor a kereskedő közölte, a szárítógépet a következő hétfőn le tudják szállítani neki.

NEM LEHET tudni, mi van a hátterében annak, hogy hirtelenjében mégis képesek lettek betartani a határidőt. Egy azonban biztos: ha az úr nem ismeri saját fogyasztói jogait, akkor nem tud rájuk hivatkozni, és még bő két hetet várhatott volna a szárítógépre. Így viszont nem érte jogsérelem, s ami még fontosabb, a vele járó bosszúságot is elkerülte.

■ Rados Virág

Kérjük, írja meg fogyasztóvédelmi panaszait! jotanacs@axelspringer.hu

Gyorsuló növekedés az online foglalásban

SZÁLLÁSPIAC Ha hosszú és forró lesz a nyár, akkor biztos, hogy több turista jön

FORGALOM Trendforduló volt 2013 a belföldi szálláspiacon, ugyanis a magyarok által generált mintegy 60 milliárd forintos belföldi szállásdíjbevétel több mint fele – a szállásközvetítő és kuponos oldalakat, valamint a szállásadók saját honlapját együttvéve – már online csatornákon keresztül történt. A Szallas.hu a 2012-ben elért 653 millióról tavaly 806 millió forintra növelte árbevételét, ezzel párhuzamosan a cég által közvetített külföldi és hazai forgalom elérte a 7,5 milliárdot. „Ha idén is olyan nyara lesz Magyarországnak, mint tavaly, akkor 2014-ben akár 6 százalékos is lehet a belföldi bővülés" – mondta Szigetvári József. A Szallas.hu ügyvezető igazgatója hozzátette: a határon túl közvetített szállásforgalom tavaly elérte az 1 milliárd forintot. A növekedés motorja elsősorban Románia és Szlovákia, mindkét országban jelentősen bővült a kínált szálláshelyek száma és a forgalom is, így más nemzetközi szereplőkkel is fel tudják venni a verseny.

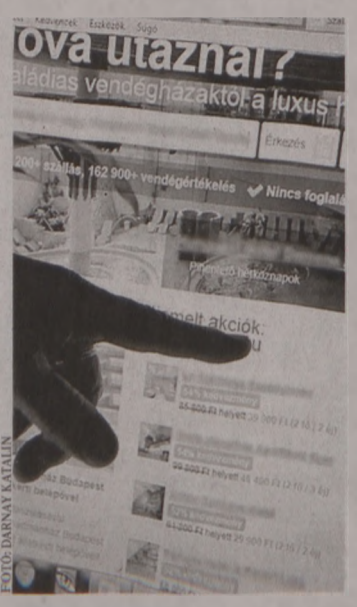

FOTÓ: DARNAY KATALIN

A kínálat bőséges

Az Invia online utazásközvetítő irodának sincs oka panaszra, ugyanis tavaly 41 százalékos növekedést ért el. A magyarok leggyakrabban Görögországba utaztak, ami az értékesített összes nyaralás 24 százalékát jelenti. „A megrendelések és eladások évközi növekedése arról tanúskodik, hogy a piac gazdasági stagnálását már magunk mögött tudjuk. Az idegenforgalom alakulása jól tükrözi a társadalom gazdasági helyzetét. Az emberek már nem húzzák meg a nadrágszíjukat, megengedhetik maguknak az utazást" – mondta Ivan Sidla, az Invia marketing menedzsere. Utasaik átlagosan családonként 305 ezer forintot költöttek nyaralásukra. Ez az összeg 2012-es 283 ezer forintos átlaghoz képest 7 százalékos növekedést mutat. Görögország után a második legkedveltebb úti cél Tunézia volt, amely megelőzte a hagyományosan népszerű Törökországot.

Megcsappant viszont az Egyiptom iránti érdeklődés. ■ VG

Tunézia a díszvendég az Utazás kiállításon

INVITÁLÁS Vasárnap estig tart nyitva az Utazás kiállítás a Hungexpón, ahol 500 kiállító mutatkozik be több mint 30 ezer négyzetméteren. A rendezvény idei díszvendége Tunézia és Pécs, a kulturális területről pedig Matyóföld. „Tavaly 22 ezer magyar beutazás volt Tunéziába, idén pedig 25 ezer a cél. Ráadásul mindezt csak charter járatokkal érjük el" – mondta Leith ben Zakour, a Tunéziai Idegenforgalmi Hivatal budapesti irodájának vezetője. Hozzátette: a turizmus a GDP 7 százalékát adja Tunéziában, a devizabevételek 19 százaléka is ebből származik, valamint 400 ezer embernek ad munkát.

A legnagyobb kiállító idén is a Magyar Turizmus Zrt., a turisztikai marketingcég belföldi utazásra invitálja az érdeklődőket. A Hungexpo legalább 50 ezer látogatóra számít. Horváth Gergely, a Magyar Turizmus Zrt. turisztikai vezérigazgató-helyettese elmondta: a kiállításon kilenc turisztikai régió mutatkozik be. A SZÉP-kártyákon a 2012-es feltöltésből még 4,5 milliárd forint van, amelyet május 31-éig lehet felhasználni, illetve a 2013-as feltöltésből 40 milliárd forint szerepel rajtuk, ez az összeg 2015 májusig érvényes. A belföldi régiós kínálat mellett 45 országból fogadnak kiállítókat. ■ VG

Tanári portfóliók: jövőre hónapokkal kitolhatják a határidőt

KÖZNEVELÉS „Összesen 30 ezer tanár és tanító jelentkezhet a pedagógus II. minősítésre a következő tanévben" – közölte tegnap Szegeden a köznevelésért felelős államtitkár. Hoffmann Rózsa elmondta, pályázatot azok a szakvizsgás pedagógusok adhatnak be, akiknek legalább 8 év szakmai gyakorlatuk van. A 30 évnél régebben a pályán lévő tanárok szakvizsga nélkül is jelentkezhetnek. A sikeres pályázók a 2016-os tanévtől kerülhetnek a magasabb bért jelentő besorolásba. Közölte: a jövő március 31-i jelentkezési határidőt várhatóan november 30-ra módosítják.

- **Jövőre 30 ezer tanár jelentkezhet minősítésre. Nincs szó több száz oldalas dokumentumokról**

A jogszabály szerint az oktatási miniszter döntheti el az adott évben rendelkezésre álló személyi és tárgyi feltételek alapján, valamint a központi költségvetési keret figyelembevételével, hogy hány tanárt minősíthetnek a II-es fokozatba. A Pedagógusok Szakszervezetének (PSZ) elnöke lapunknak azt nyilatkozta, jelenleg mintegy 127 ezer pedagógus van, aki 14 éve pályán van, sokuknak van szakvizsgája. Galló Istvánné szerint kérdéses, hogy mi alapján fogják kiválasztani több tízezer tanár közül azokat, akik magasabb kategóriába léphetnek.

Hoffmann lapunknak elmondta, ezt kérdést jogszabályban rendezték. Kerekes Balázs, az Oktatási Hivatal projektigazgatója lapunkkal közölte: a minősítési keretszámok kihirdetésével az adott évben egyidejűleg a közlemény tartalmazza majd a kiválasztási szempontokat is, például a képzettség arányában.

Az idén 25 ezer szakvizsgás és legalább 14 éve a pályán lévő pedagógus vehet részt a minősítésben, április 30-ig kell portfóliójukat feltölteniük. Hoffmann szerint egy szó sem igaz abból, hogy több száz oldalas dokumentációt kell felvinniük az elektronikus rendszerre. A feltöltést több tanár megtagadta, a PDSZ és a PSZ is tiltakozott, sztrájkbizottság összehívását kezdeményezték. ■ É. S.

Felpörögtek a beruházások

KSH Az európai uniós források és a kedvezőtlen bázis a fő hajtóerő

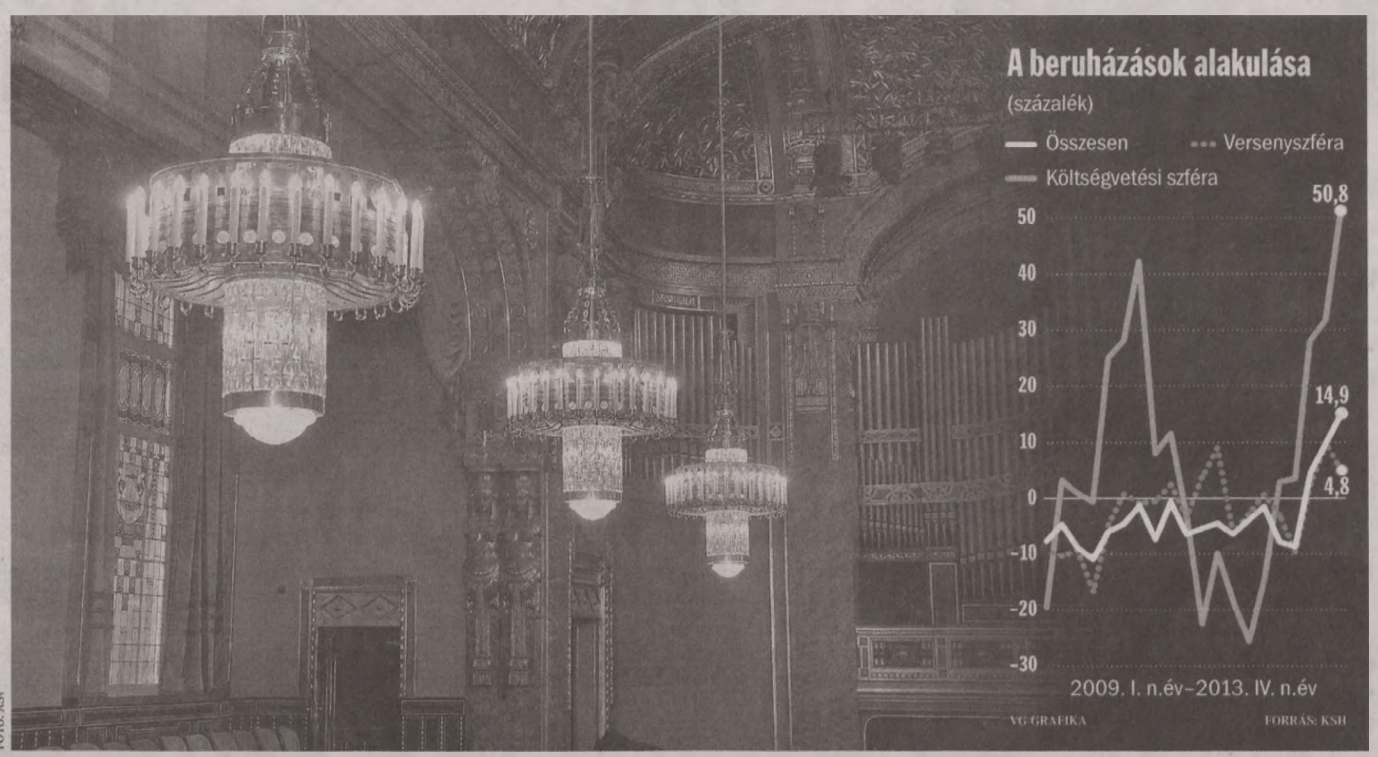

FOTÓ: ASI

Fotónkon a gyönyörűen felújított Zeneakadémia csillárai. Az ingatlanpiacon továbbra sem biztítóak a kilátások

Csaknem 15 százalékkal nőttek a beruházások a tavalyi negyedik negyedévben, az év egészében pedig 7,2 százalékos növekedést mért a KSH.

Hornyák József

A tavalyi utolsó negyedévi beruházások felfutása döntően nem a versenyszférában, hanem a költségvetési területen történt – ismerteti az adatokat a KSH. Idén az európai uniós források támogathatják a beruházásokat, az állami invesztíciót nagyobb mértékben, de a magánprojektekre is jut forrás.

Tavaly október és december között 14,9 százalékkal nőttek a beruházások a KSH jelentése szerint. A bővülésben fontos szerepet játszott a bázishatás, hiszen 2012 utolsó három hónapjában 7,9 százalékkal estek vissza a beruházások. A közel 15 százalékos növekedés úgy jött össze, hogy a versenyszférában 4,9, míg az államnál kiugró, 50,8 százalékos beruházás-növekedést láthattunk.

A beruházások a vállalati szektorban a harmadik negyedben még közel 10 százalékkal nőttek, ehhez képest feleződött a bővülési ütem. Ugyanakkor a költségvetési szférában tavaly folyamatos növekedést láthattunk. A beruházások mélyrepülésének megállásában kulcsszerepe lehetet az Európai Uniós források gyorsuló lehívásának.

A legtöbb ágazatban növekedtek a beruházások. Az árvízvédekezési nagyprojektek, a középületek és közterek felújítása nagyban hozzájárult a növekedéshez a tavalyi negyedik negyedében. A csatornázás, a szállítás és raktározás területén is jelentős beruházásokat hajtottak végre. Az évekig tartó visszaesés után a villamosenergia-, gáz-, és gőzellátásban 25,4 százalékkal nőttek a beruházások, annak ellenére, hogy a szektor viseli a rezsicsökkentés terheit, és a kilátások – várhatóan nonprofit energiaszektor – sem sarkallhatják új beruházásokra a szereplőket. Az építőiparban 26,5, a feldolgozóiparban 11,5, a humán-egészségügy ágazatban 19,8 százalékkal emelkedtek a beruházások.

Suppan Gergely, a Takarékbank vezető közgazdásza kiemelte, hogy a művészet nemzetgazdasági ágban 74,1 százalékkal nőttek a beruházások, „feltehetően a Zeneakadémia és az Erkel Színház felújítása" miatt. Az ingatlanügyletek, vélhetően a zuhanó lakásépítések és a továbbra sem túl biztató kilátások miatt 9,3 százalékkal csökkentek.

A KSH szerint a szezonálisan kiigazított negyedéves volumenindex már nem mutat kedvező képet: az 1,3 százalékos növekedést mutató harmadik negyedévhez képest a negyedik negyedévi beruházások 0,3 százalékkal elmaradtak.

Az állami fejlesztés viszi a prímet

A TAVALYI *7,2 százalékos beruházás-növekedés döntő része az állami szférában valósult meg (34 százalék). A vállalatoknál mindössze 3,1 százalékos beruházás-bővülést mért a KSH. Igaz, a cégeknél kedvezőbb volt a bázis, miután 2012-ben a költségvetési szféránál kétszámjegyű visszaesést tapasztalhattunk. A legnagyobb, 60 százalékos növekedés tavaly a vízellátás, szennyvízgyűjtés, hulladékgazdálkodás területen valósult meg, a közigazgatásban pedig 38 százalékos volt a bővülés.*

A VASÚTÉPÍTÉS *és a járműgyártás is hozzájárult a növekedéshez.*

Segít is, meg nem is az MNB programja

AZ EU-TÁMOGATÁSÚ *beruházások gyorsabb dinamikája alapján a GKI Gazdaságkutató 1,3 százalékról 1,5-re emelte idei GDP-növekedési prognózisát. Ez a várakozás ugyanakkor a pesszimisták táborát erősíti, az elemzői konszenzus alapján elérhető lehet a 2 százalékos gazdasági bővülés is.*

A GAZDASÁGKUTATÓ *szerint az üzleti beruházások alig bővülhetnek, és a Magyar Nemzeti Bank Növekedési Hitelprogramjának hatása egyelőre minimális. A GKI a bizalomhiánnyal magyarázza a „befagyott" beruházási hajlandóságot. Suppan Gergely, a Takarékbank közgazdásza ugyanakkor úgy véli, az EU-s források mellett a javuló külső és belső keresleti kilátások hatására a beruházások növekedése a versenyszférában is folytatódhat, amit az MNB hitelprogramja és más állami hitelprogramok (Eximbank, MFB) is támogathatnak.*

Új lakások száma

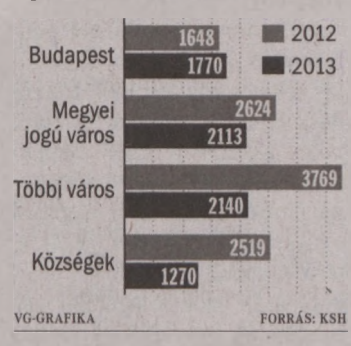

Törvénykezési helyeket fognak létesíteni több településen

TÖRVÉNYKEZÉSI helyek jöhetnek létre a járásbíróságokon, az erről szóló törvényjavaslat benyújtásáról a kormány szerdai ülésén döntött – közölte a Közigazgatási és Igazságügyi Minisztérium az MTI-vel. A bíróságok feladatainak hatékonyabb ellátását segíti elő a törvénykezési hely létrehozása, amely egy új, a járásbíróság székhelyétől különböző településen működő szervezeti egység. A törvénykezési hely biztosítja, hogy a járásbíróságok hatékonyan és időszerűen, a lehető legközelebb működjenek az állampolgárokhoz.

Kifejtették: a törvénykezési hely a járásbíróság szervezeti egysége lenne, amely alapvetően – a törvényben meghatározott egyes kivételekkel – a bíróság csoportjára vonatkozó szabályok szerint működik. A törvénykezési hely létrehozásával a járásbíróság illetékességi területe nem változik, az ügyek elosztását a járásbírósági székhely és a törvénykezési hely között az ügyelosztási rend tartalmazza – írták.

A jövőben arról, hogy ezt az új szervezeti egységet mely járásbíróság esetében indokolt létrehozni, egyedileg szükséges döntést hozni, és ezt – hasonlóan a bíróságok elnevezéséhez és illetékességi területéhez – törvényben kell rögzíteni –közölte az igazságügyi szaktárca. ■ MTI

Örökösöktől olcsóbban lehet lakást venni

A Duna House szerint az örökösök alacsonyabb áron értékesítik az ingatlanokat. Az értékesített örökölt ingatlanok ára 2013-ban 185 ezer forint/m2-re csökkent az előző évi 195 ezerről, míg vidéken 120 ezerről 105 ezerre. A tavaly gazdát cserélt 83 600 lakás tulajdonosainak harmada jutott örökösként az ingatlanához. A vidékiek 35 százalékában volt örökös az eladó. Egy átlagos, örökölt lakás ára országosan 8,1 millió forint volt, vidéken 7,3 millió, Budapesten pedig 10 millió. ■ MTI

Ártalmas, ha veszélyes hulladékot is égetünk a kályhákban

SZÁLLÓ POR Jogszabályt hoznának, hogy milyen szilárd tüzelőanyagokat lehetne a lakásokban, házakban használni

Az idei első negyedévben felmérések történnek, hogy előkészíthessék a szilárd tüzelőanyagok lakossági tüzelőberendezésben történő égetéséről szóló jogszabályt – közölte a parlament honlapján a vidékfejlesztési miniszter. Fazekas Sándort a független Szili Katalin kérdezte, milyen lépéseket tesz a kormányzat a súlyos egészségügyi kockázatot jelentő kisméretű szálló por (PM10 és a PM2.5) koncentrációjának csökkentésére.

Januárban, februárban több településen is az egészségügyi határérték felé került a káros szálló por koncentrációja. A tárcavezető leírta, a tüzelőberendezésekben felhasználható tüzelőanyag minősége jelenleg csak a folyékony tüzelőanyagokat illetően van szabályozva a kéntartalom csökkentéséről szóló rendeletben. A szilárd tüzelőanyagok (szén, lignit, tőzeg, biomassza, pellet) vonatkozásában ma csak nemzetközi szabványok állnak rendelkezésre, erre vonatkozó hazai szabályozás nincs, és uniós szinten sincs egységes szabályozás.

Fazekas emlékeztetett: a lakossági tüzelésből származó kibocsátások uniós szinten is problémát jelentenek, de folyik munka a közösségi szabályozás módosítására. Az Európai Bizottság által tavaly decemberben benyújtott levegőtisztaság-védelmi


FOTÓ: EUROPRESS/THINKSTOCK

Nem minden látszik, ami veszélyes

javaslatcsomag egyik eleme a közepes (1-50 MWth közötti) tüzelőberendezésekre vonatkozó új irányelvjavaslat, tárgyalása idén megkezdődik. A háztartási méretű tüzelőberendezéseket az Ecodesign irányelv keretében szabályozzák majd. A gáz, illetve a folyékony tüzelőanyaggal üzemelő háztartási tüzelőberendezésekrről tavaly elfogadták a módosított előírásokat, a szilárd tüzelőanyaggal üzemelő háztartási tüzelőberendezések ügyében még folytatódnak a tárgyalások. A megszülető szabályozás átültetésével Fazekas Sándor szerint Magyarországon is megoldódik e légszennyezőanyag kibocsátásának korlátozása.

Kidolgozás alatt áll egy új honlap is, mely elsősorban a fával tüzelőket látja majd el tanácsokkal. Az energiahatékonyság növelése, a károsanyag kibocsátás csökkentése végett mutatja majd be a helyes gyakorlatot (hogyan kell a megfelelő készüléket kiválasztani, a tűzifát begyújtani, a készüléket és a kéményt karbantartani, ellenőriztetni).

Szili Katalin arra is felhívta a figyelmet, hogy a szálló por tekintetében környezetvédelmi problémát okoz a háztartásokban a hulladék és egyes veszélyes anyagok kályhákban történő illegális elégetése.

Fazekas Sándor közölte, hogy ennek visszaszorítására főként a lakosság tájékoztatásával törekednek. Az ÁNTSZ honlapján erről elérhető a szakmai anyag, amelyet eljutattak az önkormányzatoknak, a megyei kormányhivataloknak és a népegészségügyi szakigazgatási szerveknek. ■ É. S.

Általános tilalom

NYÍLT TÉREN *egyébként általánosan tiltják valamennyi hulladék – így az állati és növényi eredetű, kivéve a károsítókkal fertőzött növények – égetését. Főszabályként tiltják a kerti hulladékok égetését is, de a települések ebben külön dönthetnek.*

Együtt A romák helyzete nem rendezhető a többség támogatása nélkül, és az ország felemelkedése nem valósulhat meg a cigányság aktív részvétele nélkül – jelentette ki Balog Zoltán miniszter (fotónk) egy konferencián. Azt mondta: ez kölcsönös felelősség. Henri Malosse, az Európai Gazdasági és Szociális Bizottság elnöke a magyar romaintegrációs szakpolitikát lehetséges modellként ajánlotta Európának.

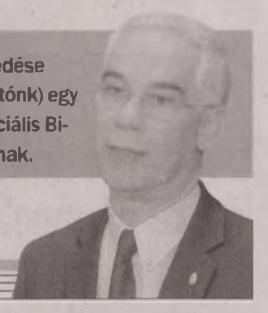

HÍRSÁV

Elfogták a fekete sereg körözött tagját

MISKOLC PERECESI városrészében fogtak el egy nemzetközi és európai elfogatóparancs alapján is körözött 29 éves miskolci férfit, aki fegyházbüntetésére nem vonult be, bűncselekményeit a fekete sereg csoport tagjaként követte el. G. Ferencet korábban a bíróság jogerősen ítélte el vagyon elleni és életelleni bűncselekmény elkövetése miatt. A fekete sereg ügyében 30 vádlott volt, közülük korábban többen tíz évnél is több, mások öt év körüli börtönt kaptak. ■ MTI

Románia még 10 milliárd eurót költhet el

A 2007–2013-AS uniós költségvetési ciklusban Románia 10 milliárd eurót költhet még el, ugyanis Bukarest ennyi pénzt nem használt fel a számára elkülönített keretösszegből – közölte Eugen Teodorovici miniszter. Románia kétéves haladékot kapott Brüsszeltől, hogy javítson az uniós pénzek felhasználási arányát mutató, rátán, amely jelenleg 34 százalék. Románia azért maradt le az uniós pénzek lehívásával, mert Brüsszel számos rendellenességet talált a projektek lebonyolításában és ellenőrzésében, ezért több ágazati programot ideiglenesen felfüggesztett. ■ MTI

Százmilliókat fizetnek vissza a brit közműcégek

TÖBB MINT 400 millió fontot kell visszatéríteniük a legnagyobb brit közműcégeknek olyan fogyasztói befizetésekből, amelyek ellenében nem szolgáltattak energiát. A lakossági energiaszolgáltatást felügyelő brit állami szervezet péntek rendelete értelmében a hat legnagyobb közműcég forintban több mint 150 milliárddal tartozik a lakossági és az üzleti fogyasztók által igénybe nem vett szolgáltatásokért előre – főleg átalánydíjas díjfizetés alapján – beszedett közműdíjak formájában. ■ MTI

Újabb menekültek az olasz partoknál

HATSZÁZNYOLCVANKILENC ILLEGÁLIS bevándorlónak nyújtott segítséget az olasz haditengerészet az Afrika és Itália közötti tengerszakaszon. Péntek hajnal óta egymás után hét bevándorlókkal zsúfolt hajót, illetve utasait kellett kimenteni. Az illegális migránsok között 5 gyermekét váró anya és 133 kiskorú is volt, közöttük egy csecsemő. A bevándorlók többsége Afrikának a Szaharától délre eső országaiból indult el, majd Észak-Afrika partjain szállt hajóra. 2013-ban majdnem 43 ezer illegális bevándorló érkezett Itáliába, 35 százalékkal többen mint 2012-ben. ■ MTI

Tacepaók a dohányzás tiltására

VÁLTOZÁSOK Márciustól több új jogszabály is életbe lép, pontosították a félszocpol feltételeit

A mai naptól új jogszabályok lépnek életbe, így március elseje a határideje annak, hogy kitegyék a dohányzást tiltó feliratokat közforgalmi tereken. Pontosították a félszocpol feltételeit, életbe léptek a földforgalmi törvény bizonyos elemei is.

Éber Sándor



FOTÓ: KALLUS GYÖRGY

CIGISTOP Március elsejéig kell kihelyezni a közforgalmi helyeken az új, dohányzást tiltó és a dohányzásra kijelölt helyet jelölő feliratokat. A feliratokat legalább A4 méretben kell kihelyezni, a jó láthatóság és olvashatóság érdekében pedig a minimális betűnagyságot is meghatározták. A magyar nyelvű szöveges tartalom mellett angolul, németül, franciául és oroszul is szerepelnie kell a „Dohányzásra kijelölt hely", illetve a „Tilos a dohányzás!" felhívásoknak.

A felirat vagy jelzés anyaga szabadon választható, de a felirat vagy jelzés mérete, színe, betűtípusa, betűmérete meg kell, hogy feleljen a jogszabálynak. Az új táblákon fel kell tüntetni a helyi tarifával hívható (06-40-200493-as) kék számot, ahol egyfelől a leszokáshoz nyújtanak támogatást, másrészt a törvény megszegésével kapcsolatban is észrevételt lehet tenni. Szerepelnie kell www.leteszemacigit.hu internetes hivatkozásnak is. A feliratok meglétét a betartásával együtt a járási, kerületi kormányhivatalok népegészségügyi intézetei ellenőrzik.

FÉLSZOCPOL Márciustól pontosították a félszocpol támogatás feltételeit a korábbi szerződéssel rendelkezőknek használt lakás vásárlásra. Ezek alapján a fiatalok otthonteremtési támogatása címén a lakásépítési (-vásárlási) kedvezmény – vagyis a szocpol támogatás – felét kaphatják azok a legalább egy gyermeket nevelő 35 év alatti fiatal házasok, élettársak vagy egyedülállók, akik használt lakást vásároltak, ha 2009. július 1-jét megelőzően megkötött kölcsönszerződésük van, és azóta további gyermekük született vagy gyermeket fogadtak örökbe. Ez nem jelenti új félszocpol bevezetését, hanem a 2001-es rendelet alapján félszocpolt felvett családok újabb gyerekeire vonatkozó technikai módosítás. A használt lakás vásárlását segítő vissza nem térítendő állami támogatás (félszocpol) 2009-ben szűnt meg. Lakáscélú vissza nem térítendő állami támogatás új lakás építéséhez és új lakás vásárláshoz továbbra is elérhető a hitelintézeteknél, használt lakás vásárlásához már nem lehet igényelni.

FÖLDFORGALMI TÖRVÉNY Mától lép hatályba a földforgalmi törvény azon eleme, mely szerint adásvételi szerződést földre csak biztonsági elemekkel ellátott papíron lehet kötni, illetve ekkortól kell alkalmazni az elővásárlás szabályait is. Föld eladása esetén, elővásárlási joga első helyen az államnak van. Az államot követik azok a helyben lakó földművesek, akik az eladáskor használják a földet, majd az egyéb helyiek következnek. Az utóbbi csoporton belül előnyt élveznek a családi gazdálkodók, a fiatal földművesek és a pályakezdő gazdálkodók. Szántó, legelő gyep és fásított terület eladása esetén előnyben van az, aki legalább egy éve állattartó telepet üzemeltet.

Az elővásárlási szabályokat nem kell alkalmazni akkor, ha a tulajdonos közeli hozzátartozója a vevő, illetve a közös tulajdonban lévő föld egyik tulajdonostársa váltja magához a többi földet. Az elővásárlásra jogosultak a helyi önkormányzat hirdető tábláján értesülhetnek arról, hogy lehetőségük nyílt e joguk gyakorlására, a szerződést a megkötést követően 8 napon belül ki kell függeszteni. Valamennyi helyi földhasználó, így a magánszemélyek és a cégek is gazdálkodói közösséget alkotnak. Ők választják meg a 3-9 tagú helyi földbizottságot, melynek feladata egyebek mellett a spekulatív földszerzés megakadályozása.

JELZÁLOGHITEL Az új hitelintézeti törvény szerint március 1-től mielőtt a bank felmondaná a jelzáloghitel szerződést, részletes elszámolást kell készítenie az addigi fizetésekről és a fennálló tartozásról. Jelenleg is köteles a bank az írásbeli fizetési felszólításban felhívni a hitel felvevőjének és a kezesnek a figyelmét is fontos dolgokra. Így a teljes fennálló és a lejárt tartozás összegére, a fizetendő kamat és késedelmi kamat mértékére, a nemfizetés esetén növekvő kamatteherre és a tartozás rendezésének elmaradása esetén várható jogkövetkezményekre.

A bank kötelezettsége, hogy a fizetési felszólításhoz részletes elszámolást mellékeljen. Be kell mutatni a szerződés megkötésétől kezdődően, az egyes évek befizetéseit. Az adós kérésére havi bontást is kell közölni. Ki kell mutatni a visszafizetett tőke összegét, az elszámolt kamatot, a késedelmi kamatot és az egyéb költségeket. Végül a tőkésített kamatot és a fennálló tartozást kell tartalmaznia a kimutatásnak.

Nagyobb motor kerülhet a csónakra

A MAI *naptól lép érvénybe, hogy a korábbi szabályozásnál hosszabb és nagyobb motorral felszerelt vízi jármű is csónaknak minősül, így nem vonatkoznak rá a motoros hajó előírásai. Az ilyen járművet nem kell lajstromozni, és nem kell jogosultság a vezetéséhez.* **KORÁBBAN A** *legfeljebb 6,2 méter hosszú, és 4 kilowattnál nem erősebb motorral szerelt vízi járművek minősülnek csónaknak, a hossz 7 méterre, a motor teljesítménye pedig 7,5 kilowattra emelkedik.* **A VITORLÁS** *csónaknál változatlan a feltétel: legfeljebb 10 négyzetméter lehet a vitorla nagysága. Itt csak a hosszúság változik, 6,2 méterről 7 méterre.*

Janukovics: „Én nem kértem katonai segítséget"

ROSZTOV Megszólalt a volt ukrán elnök, váltig állítja, ő nem adott tűzparancsot a kijevi tüntetőkre

Viktor Janukovics kijelentette pénteken, nem kért katonai segítséget senkitől – Moszkvát nem említette meg –, és kategorikusan ellenzi a katonai behatolást Ukrajna területére – bár nem érti, miért hallgat Oroszország. A Kijevből elmenekült, az ukrán parlament által múlt szombaton leváltott elnök a dél-oroszországi Rosztov-na-Donuban tartott sajtóértekezletén leszögezte: továbbra is Ukrajna törvényes államfőjének tartja magát. Közölte, ő nem adott ki a kijevi tüntetők elleni tűzparancsot. – Ukrajnában nacionalista, fasisztabarát erők ragadták meg a hatalmat, amelyek az ország népességének abszolút kisebbségét képviselik – hangoztatta Janukovics. Hozzátette, családját és a saját életét féltette, ezért menekült el az országból. Egyben javaslatot tett egy népszavazás kiírására Ukrajna jövőjéről.

Hangsúlyozta, a kijevi tragikus eseményeket az ukrán hatalom és az ottani ellenzék, és az Európa Tanács bevonásával kell vizsgálni, és csakis ennek a független vizsgálatnak hajlandó alávetni magát. Hangoztatta, csak akkor tér vissza országába, ha nemzetközi közvetítők garantálják a biztonságát, de nincs szándékában részt venni a szerinte törvénytelenül kiírt, május 25-re tervezett elnökválasztáson. A leváltott elnök egyik volt tanácsadója szerint Janukovics vesztét döntésképtelensége okozta: miután elutasította az európai partnerséget, de Moszkvához sem akart közeledni, mindegyik oldal cserbenhagyta. „Túl egyszerű lenne azt mondani, hogy minden az elnök hibája. Úgy gondolom, egy harmadik erő befolyásolta azt, ami történt" – mondta a Le Monde című napilapnak Hanna Herman (harmadik erőként Moszkvát nem nevezte meg a francia lapnak.)



FOTÓ: AFP

Janukovics: „Az elnök én vagyok"

A krími parlament közben jóváhagyta a dél-ukrajnai autonóm terület új kormányának összetételét pénteki rendkívüli ülésén. A parlament az Orosz Egység párt vezetőjét választotta a miniszterelnök elnökévé. De a területen továbbra is érzékelhető a feszültség.

Sikorski lengyel külügyminiszter szerint a volt elnök maga szegte meg az erőszak megállítását, a régi alkotmány visszaállítását célul kitűző február 21-diki kijevi megállapodást. „Én a helyében aggódnék egy bírósági eljárás során", tette hozzá.

Putyin orosz elnök közben tegnap Merkel német kancellárral és Cameron brit kormányfővel is beszélt telefonon, és próbálta megnyugtatni őket: nem fog tovaterjedni az erőszak Ukrajnában és határain kívül. ■

MOZAIK

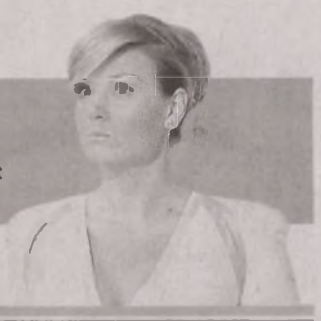

El is tűnhetne. Nem esne kétségbe, ha lekerülne a képernyőről – árulta el Liptai Claudia. A színésznő úgy vélekedett, bármilyen feladattal meg tudna elégedni. „Ha holnaptól szőnyegeket szövök, akkor azt fogom mondani, hogy mindig szőnyegeket akartam szőni, csak eddig még nem jöttem rá" – mondta a TV2 interjújában.

TV-JEGYZET

Emberszámba vett robotok

ÚJ VILÁG, DE nem valami szép. És egyáltalán nem távoli. 2040 táján játszódik az Emberi tényező története, egy technikával és bűnnel nagyjából ugyanannyira átszőtt jövőben. Ahol a robot már megszólalásig hasonlít az emberre, így például a végletekig leterhelt rendőrök munkáját is androidok segítik. **EGY ILYEN NYOMOZÓPÁROS** áll a középpontban, de a „fehér zsaru – fekete zsaru" klisé nem az egyetlen, jó néhányat magába foglal a sorozat a rasszista sztereotípiáktól a démonaival küzdő renegát rendőrön át a szétszakadó társadalomig. Ami kiváló felvetés, hiszen az utóbbi években mintha a sorozatok feladata lenne, ami régebben a filmeké volt: elgondolkodtatni magunkról és a világunkról.

MERT NE LEGYENEK illúzióink, ez a jövő a mostani jelenről szól, illetve arról, hogy mit kezdünk a rohamosan fejlődő technikával. Ugyanis a főszereplő robot hibás, egy olyan széria utolsó példánya, amit évekkel korábban készítettek, de selejteztek, mert túl emberire sikeredett. Szóval itt a nézőnek a magas labda: mi lesz, ha végre megcsináljuk a gondolkodó, sőt érző gépeket? Mit kezdünk az androidok lelkével, amikor még a sajátunkat sem tudjuk felnőttként kezelni? **MINDEZ SZÓRAKOZTATÓ** és látványos nyomozási sztorikba csomagolva teszi elsőrendű néznivalóvá a sorozatot.

■ N. L.

EMBERI TÉNYEZŐ, VIASAT3, CSÜTÖRTÖK ESTÉNKÉNT



Nyomoz a furcsa zsarupáros

Frissíthető a KRESZ-tudás

TANFOLYAM A kezdőket és a gyakorlott vezetőket is várják

Országos képzési lehetőség igyekszik javítani a közlekedési szabályok ismeretén.

Nógrádi László



FOTÓ: JUST CREATIVE

Keleti Andrea és Janicsák Veca az elméleti teszt mellett gyakorlatban is próbára tette vezetési felkészültségét

A statisztikákból látszik, hogy az évek során a sofőrök által megszerzett KRESZ-tudás megkopik, sőt a vezetők egyre hajlamosabbak a szabályokat nagyvonalúan kezelni, ami növelheti a balesetek számát. Ez ellen igyekeznek tenni a már gyakorlott vezetők számára kifejlesztett kreszfelfrissito.hu weboldallal. A honlap segítségével a forgalom rutinos résztvevői – akik gyalogosan, kerékpárral, motorral, autóval vagy egyéb járművel közlekednek – tesztelhetik, felfrissíthetik és naprakésszé tehetik az évek alatt esetleg megkopott ismereteiket, hiszen a vezetési tapasztalat mellett az aktuális és folyamatosan frissülő szabályok ismeretére ugyanúgy szükség van a biztonságos és balesetmentes közlekedéshez.

Az akció azoknak is jól jöhet, akik jogosítványt kívánnak szerezni, mert az internetes képzés teljesítésével a vizsgához szükséges KRESZ-tanfolyamot díjmentesen végezhetik el. A lehetőséget regisztráció ellenében biztosítják ez év végéig, de a férőhelyek száma korlátozott, legfeljebb 50 ezren vehetik igénybe.

A Nemzeti Közlekedési Hatóság és a Nemzeti Fejlesztési Minisztérium programjának tudáspróbáját a közelmúltban Janicsák Veca énekes, Keleti Andrea táncművész és Michelisz Norbert autóversenyző is teljesítette. Mind hasznosnak találták a kezdeményezést, és miután egy rutinpályán bemutatták az autó kezelésében való jártasságukat, a tesztet is kitöltötték. A vezetéssel persze mind boldogultak, de a számítógép előtt már kiderült, hogy még a legrutinosabbaknak is szükségük lehet a tudásuk próbára tételére. A legjobb teljesítményt Michelisz nyújtotta, aki amellett, hogy 97%-os eredményt ért el a KRESZ-teszten, nehezítve is hibátlanul oldotta meg a gyakorlati feladatot: hátrafelé menetben ment végig a szlalompályán.

POÉNPERCEK

Az öreg székely utast vesz föl a lovas kocsijára. Ahogy mennek a kanyargós hegyi úton, egy kivételesen éles kanyar tűnik fel előttük, de a székely nem fékez, sőt odacsap a lovak közé.
– Fékezzen, bátyám, mert kisodródunk! – kiált az utas.
– Ugyan, negyven éve ezen az úton járok, eddig mindig sikerült bevennem ezt a kanyart – nyugtatja az öreg. Nem is lassítanak, és le is tudják a kanyart. Nemsokára egy újabb éles kanyar jön az úton. Az utas megint ijedezik, meg is szólal:
– Fékezzünk, bátyám, mert érzem, hogy itt halunk meg!
– Semmi gond, negyven éve ezen az úton járok, eddig mindig sikerült bevennem ezt a kanyart!
Nem is lassítanak, de beveszik ezt a kanyart is. Ezután egy harmadik kanyar is föltűnik, de az utas már nem szól semmit. Gondolja, biztos tudja az öreg székely a dolgát. A kanyarnál a kocsi kisodródik, felborul és darabokra törik.
A kocsi roncsai közül végül kikászálódik az öreg székely, és így szól:
– Negyven éve ezen az úton járok, de ezt a kanyart még sose sikerült bevennem!

Színházban folytatódik a szavak forradalma

A két évvel ezelőtti első Pilvaker sikerét igyekszik felülmúlni a Szavak Forradalma mottóval egy március 15-i rendezvény. A szabadságharchoz fűződő verseket úgy igyekeznek közelebb vinni a fiatalokhoz, hogy a kor legismertebb költeményeit modern zenei alapokra helyezik.

A rendezvényt idén az Erkel Színházban valósítják meg, ami a dátum előtt tisztelegve 1848 nézőnek ad helyet. Az év legkülönlegesebbnek szánt '48-as megemlékezésén Magyarország neves színészei és elismert rapperei együtt tisztelegnek a forradalmi hősök előtt. A 2012-es csapatot – Dipa és Bom (DSP), Saiid (Akkezdet Phiai), Diaz, Wolfie (Punnany Massif), Snow, Sub Bass Monster és Kautzky Armand – idén Szervét Tibor, Kiss Ádám, Sena (Irie Maffia), Földes Eszter, Trecskó Zsófi és a Random Trip zenészei egészítik ki. A produkciót Szente Vajk színész-rendező állítja színpadra.

A repertoár idén többek közt három új dallal is bővül: a Füstbement terv, A walesi bárdok és a Nemzeti dal „remake-jei" a Petőfi Rádión is hallhatók. ■

Rápörögtek a magyar ételekre

LISTA Kicsi országa imádott finomságait kürtöli világgá

Az internet egyik sztárja lett a napokban a magyar ételek 33-as listája, amit a Buzzfeed nevű oldal tett közzé. Az érdekességeket gyűjtő közösségi portálon közölt válogatás azokat az ételeket mutatja be, amelyeket a szerző szerint a világon mindenkinek meg kellene ismernie. A széles válogatásba a halászlétől a gulyáson át a hortobágyi palacsintáig rengeteg finomság bekerült, leves, előétel, főétel és desszert is bőséggel akad.

A listát százezrek látták, és rengetegen meg is osztották. Rengeteg pozitív kritikát is kapott, bár azonnal vitát is indított, például arról, hogy menynyire magyarok a más nemzetek konyháiban is megtalálható ételek, mint a töltött káposzta vagy a rétes. Mások azt kifogásolták, hogy a töltött paprika és más receptek is hibásan szerepelnek, néhány fotó pedig inkább egy érdeklődő elriasztására alkalmas, mint felcsigázására. A legtöbben azonban ünnepelték az összeállítást, amely valóban átfogó képet ad (bár sok mindent ki is hagy) a magyar konyháról.

■ **„Az országunk kicsi, de az ételeink szenvedélyesek" – ez a lista mottója**

Az angol nyelvű lista zajos fogadtatása nyomán a Világevő blog kiderítette, ki készítette az összeállítást. Sokaknak feltűnt ugyanis, hogy bár kiváló angolsággal fogalmazták meg, a magyar nevek pontosan szerepelnek, még a külföldieket gyakran megizzasztó ékezetek is hibátlanok.

Kiderült, hogy a listát egy Amerikában élő magyar–nigériai lány készítette a magyar konyha iránti rajongástól vezérelve. A Debrecenben született Anita Badejo kiskora óta New Yorkban él, de minden nyarat itthon töltött, úgyhogy állítja: magyar nagymamája kosztján nőtt fel. A listát egyszerre szánta a magyaroknak és az amerikaiaknak. ■

HIRDETÉS



TELEVÍZIÓ-MŰSOR A tvr-hét AJÁNLÁSÁVAL 2014. MÁRCIUS 1., SZOMBAT

MŰSOR

RTL KLUB

6.45 Kölyökklub (6)
8.50 Max Steel
9.15 Ízes élet – Mautner Zsófival (ismétlés) (12)
9.40 Teleshop
10.35 XXI. század – A legendák velünk élnek
11.10 Házon kívül (ism.) (12)
11.45 a'la CAR (12)
12.15 4ütem (12)
12.55 Kézilabda MKB MVM Veszprém–Pick Szeged Férfi bajnoki döntő mérkőzés
14.40 Észak és Dél (12) (am. kalandfilmsorozat, II/3.) *John Jakes regényéből.*
16.40 Elektra (12) (amerikai akciófilm, 2005) Fsz.: Jennifer Garner
18.30 Híradó
18.55 Fókusz Plusz (12)
19.30 Batman: Kezdődik (12) (am. fant. akciófilm, 2005) Fsz.: Christian Bale
22.10 Lángoló jég (18) (am. akciófilm, 1994) 94' Fsz.: Steven Seagal
0.15 Ördögi út (18) (am. akciófilm, 2010) 83'
2.05 Halálos kitérő 2. (16) (amerikai horror, 2007) 93'

TV2

6.00 Egzotikus Ázsia
6.25 TV2 Matiné Rajzfilmek
9.45 Astro-Világ
10.50 Norbi Update – Az egészség iskolája
11.20 Állatőrség (12)
11.50 Babavilág (12)
12.20 Tűsarok (12)
12.50 13-as raktár (12) (am. fantáziasorozat, II/8.)
13.45 Édes élet (12) (reality sorozat, ism.)
16.00 Családi Titkok (12) (magyar reality sorozat, ism.)
16.55 Irigy Hónaljmirigy – Szamárpadon (12) (szórakoztató műsor, 2003)
18.00 Tények Hírműsor
19.00 Magánnyomozók (12) (magyar reality sorozat)
20.00 A skorpiókirály (12) (am.-német kalandfilm, 2002)
21.50 Az ének iskolája (szórakoztató műsor) Közben: Kenósorsolás
23.50 A katedrális (16) (kanadai kalandfilm, 4/3. 2010) *Ken Follett regényéből.*
2.35 Luxusdoki (12) (am. orvossorozat, III/9.)

M1

5.55 Magyar gazda
6.25 Európai szemmel (12)
6.55 Család-barát Hétvége
9.00 Noé barátai
9.30 Zöld Tea
10.05 Pecatúra
10.35 Kincsünk a ló
11.00 Aranymetszés
12.00 Hírek
12.05 Szabadság tér '89
12.50 KorTárs (12)
13.20 7 fivér – Az építőjáték és a diktatúra találkozása (12)
13.55 OTP Bank Liga Honvéd–Újpest FC
16.05 Szeretettel Hollywoodból (12)
16.40 Ég, föld, férfi, nő (12)
17.35 Gasztroangyal (12)
18.30 Szerencse Szombat (12) Benne: Luxor, Ötöslottó
19.30 Híradó este
20.20 Mavericks – Ahol a hullámok születnek (12) (amerikai film, 2012) 112'
22.20 Balázs Fecó koncert 2013 (12)
23.15 Az ártatlanság ára (18)
1.15 Elrabolt élet (16)

M2

14.25 Phineas és Ferb
14.50 Mickey egér játszótere
15.15 Csipkerózsika
16.15 Animália
16.40 Hunyormajor
17.05 Lóti és Futi
17.10 Maja, a méhecske
17.30 Domonkos, az okostelefon
17.35 Boldogvölgy
17.40 Mézga Aladár különös kalandjai
18.10 Vízipók-Csodapók
18.15 Postás Pat
18.30 Pom-Pom meséi
18.40 Raju, a riksa
18.50 Napfény farm
19.05 Irány Dinóföld!
19.15 Nils Holgersson csodálatos utazása
19.45 Lülü, a teknőc
20.00 Híradó, Sporthírek
20.45 Waczak Szálló (angol sorozat, 6/1.)
21.15 Red Bull Air Race
22.50 Adlon hotel (12) (német–osztrák sorozat, 3/3.)
0.25 MNASZ Autó-motorsport magazin
0.55 4 összeesküvő és 1 temetés (12)

VIASAT3

5.05 Őrjítő szenvedélyek (12)
6.05 Tv-shop
7.10 Őrjítő szenvedélyek (12)
7.45 Candlefordi kisasszonyok (12)
8.50 Szép remények (12)
9.50 Gyilkos sorok (12)
10.50 A nagy étteremalakítás Giannival (12)
11.50 A nagy házalakítás (12)
12.50 Doktor House (12)
14.45 Beethoven 6. (12) (amerikai családi film, 2008)
16.55 Szerelemért szerelem (12) (amerikai vígjáték, 2003)
19.10 Derült égből Polly (12) (am. romantikus vígj., 2004) Fsz.: Ben Stiller
20.50 Szerintük a világ (12)
21.00 MOZI3 – A te döntésed A: Angyalok városa B: Egyéjszakás kaland C: Tökéletes gyilkosság
23.20 A tetovált lány-sorozat (15) (svéd–dán krimisorozat, I/3.)
1.20 Törés (15) (amerikai–német thriller, ism.)

DUNA TV

9.35 Határtalanul magyar
10.00 Székely kapu
10.30 Hagyaték
11.00 Sírjaik hol domborulnak
11.30 Zöld Jelzés (12)
12.00 Híradó, Vers
12.15 Ízőrzők
12.50 Robbie, a fóka (12)
13.40 Gigi (12) (amerikai musical, 1958)
15.35 Önök kérték (ism.) (6)
16.35 Orient express (12) (magyar rom. film, 1943) FF
18.00 Híradó, Dunasport
18.30 Életképek (12) (magyar sorozat, 27.)
19.05 Fölszállott a páva – válogatófilm
19.50 Futótűz (12) (amerikai sorozat, 52.)
20.35 Hogy volt?!
21.35 Twist Olivér (12) (angol–cseh film, 2005) *Charles Dickens regényéből.* R.: Roman Polanski
23.40 Dunasport
23.55 Müpart
1.25 Világ-Nézet (ismétlés)
2.20 Vers, Himnusz
2.30 Sírjaik hol domborulnak (ismétlés)

SPEKTRUM

7.00 Mi történne, ha...? (12)
8.00 Állati kalandok 3D-ben (12)
9.10 A dinók bolygója (12)
10.10 Az Élet keletkezése
11.15 Titanoboa – A kígyók titánja (12)
12.10 Világ a város alatt (12)
13.00 Fald fel Amerikát – Ínyenceknek (12)
13.55 Anthony Bourdain – Fenntartások nélkül (12)
14.45 On the Spot (12)
15.45 Fényűzés felsőfokon
16.35 Jégszobrászok (12)
17.00 Légi favágók (12)
18.00 Élet az emberek után (12)
18.50 Beépített főnök (12)
19.45 Penn és Teller – Verj át, ha tudsz! (12)
20.40 Amerika legkeményebb melói (12)
21.30 Távol Európától – Húzós munkahelyek (16)
22.30 Ross Kemp – Veszett világ
23.25 Oliver Stone – Amerika elhallgatott történelme (18)
0.35 Vanguard – Frontvonalban (18)

FILM+

6.00 Televíziós vásárlás
9.25 A szél és az oroszlán (am. kalandfilm, 1975) 112' Fsz.: Sean Connery
11.45 Szabadítsátok ki Willyt! 2. (am. kalandfilm, 1995) 90' Fsz.: Jason James Richter, Michael Madsen
13.40 A csendőr nősül (francia vígjáték, 1968) 84' Fsz.: Louis de Funès, Claude Gensac, Geneviéve Grad, Michel Galabru
15.25 Wasabi – Mar mint a mustár (francia akcióvígjáték, ism.)
17.15 Az igenember (amerikai vígjáték, 2008) 92' Fsz.: Jim Carrey, Zooey Deschanel, Bradley Cooper
19.15 Alvin és a mókusok (amerikai rajzfilm, 2007) 83'
21.00 Tintaszív (am. fantáziafilm, 2008) 98' Fsz.: Brendan Fraser, Paul Bettany, Helen Mirren
23.00 A bűn árfolyama (15) (am. akciófilm, 2009) 118' Fsz.: Clive Owen
1.15 Brooklyn mélyén (15) (amerikai krimi, ismétlés)

AJÁNLÓ

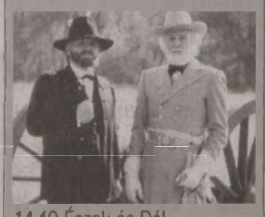
14.40 Észak és Dél


20.00 A skorpiókirály


20.20 Mavericks...


20.45 Waczak Szálló


19.10 Derült égből Polly


21.35 Twist Olivér


19.45 Penn és Teller


21.00 Tintaszív

MŰSOR

RTL II

11.00 Scarlett 12.45 Corrina, Corrina 15.00 Nincs kettő séf nélkül 16.00 Tru Calling – Az őrangyal 17.00 Glades – Tengerparti gyilkosságok 18.00 CSI: Miami helyszínelők 19.00 ValóVilág 20.05 A biztonság záloga (amerikai akciófilm, 2012) 22.00 ValóVilág (16) 23.00 BeleValóVilág (15) 23.30 A tenger vadjai 2. – A zátony (6) 1.15 Glades-Tengerparti gyilkosságok

SUPER TV2

7.45 Mr. Sunshine (2 rész) (12) 8.40 Afrikai kaland (12) 9.40 Rózsaágy (I/1.) (12) 11.40 Design Király (12) 12.10 Ezek megőrültek! (5 rész, ismétlés) (12) 17.00 Egyiptom hercege (amerikai rajzfilm, 1998) (12) 19.00 Tények 19.30 Idétlen időkig (amerikai vígjáték, 1993) (12) 21.30 A doboz (am. fant. film, 2009) (16) 23.40 Last Resort – A belső ellenség (I/12.) (16) 0.50 Emily doktornő (I/13.)

HÍR TV

Híradó: 7.00, 12.00, 15.00, 17.00, 19.00, 21.00; 8.05 Magyarország élőben 9.05 Csörte 10.05 Sportré 10.30 Befutó 11.05 10 perc 11.30 Felfedező 13.05 Lapzárta 13.30 Gyógyhír (12) 14.05 Garázs 14.30 BBC Hardtalk 15.30 Európai híradó 16.05 Ázsia 16.30 Globál 17.30 BBC Our World 18.05 BBC Reporters 18.30 Célpont 19.30 Bruttó 20.05 P8 21.30 Riasztás (12) 22.05 Vetítő (12) 23.05 P8

FILM MANIA

6.20 Aranykor (12) 6.50 Utazás olasz módra (12) 8.40 Copperfield Dávid (12) 10.25 Merlin 2. – A varázslóinas (12) 12.10 Lovas a sötétben (ism.) (12) 16.20 Copperfield Dávid (12) 18.10 A Bádogember (12) 20.00 Film Mánia Stars (12) 20.15 A Poszeidon katasztrófa (amerikai katasztrófafilm, 2005) (12) 22.00 Rambo 2. (am. akciófilm, 1985) (16) 23.50 A vihar szeme (2/1–2.) (16) 3.00 Rambo (ism.) (16)

SPORT1

9.00 Televíziós vásárlás 10.00 Ko Tv 10.30 Erős emberek 11.00 Televíziós vásárlás 12.00 Labdarúgás. BL. magazin 12.30 Mezeket fel! 13.30 Kerékpár Pályakerékpáros vb, Cali 15.45 Magyar labdarúgás. 18. forduló, Haladás-MTK; PMFC-Matias-Videoton; Mezőkövesd-Kecskemét (élő) 22.15 Ökölvívás. Profi gála, New York Mikey Garcia-Juan Carlos Burgos (ism.) 1.15 Lóverseny. Futam (ism.)

ATV

9.50 Friderikusz (ism.) 10.30 Álomsztori 10.45 Televíziós vásárlás 11.25 Titkos dosszié (ism.) 12.10 Az elnök emberei 13.00 Televíziós vásárlás 15.30 Mancsvár 16.00 EU Journal 16.30 Global 3000 17.00 Fórum 17.45 Híradó 18.10 Fórum 18.45 Híradó 19.15 Havas a pályán 20.25 Bennfentesek 22.200 Híresek és hatalmasok 23.05 Hazahúzó 24.00 Híradó (ism.) 0.25 Vidám vasárnap

DISCOVERY

6.00 Ereklyék a hátsó kertből 7.00 A rábeszélők 8.00 Autókereskedők 9.00 Szén 10.00 Cefrekirályok 11.00 Embervadászat 12.00 Bear Grylls 13.00 Cefrekirályok (amerikai sorozat, 7 rész) 20.00 Extrém vasútvonalak Alaszkában 21.00 Licitvadászok 22.00 Csomagcsaták (amerikai sorozat, 2 rész) 23.00 Raktárvadászok 24.00 Bear Grylls 1.00 Mi történt ezután?

TV PAPRIKA

13.30 James Martin: Bretagne 14.00 Muffinháború 15.00 Hugh mesterhármasa 16.00 Jamie hazatér 17.00 Receptdaráló Deszszert Angélával 17.30 Bódi Margó ízvilága 18.00 Halország 18.30 Gastro Fanatic 19.00 Mindörökké Gordon 20.00 Perfekt! 21.00 Jamie halvacsorája 22.00 Jamie gasztroforradalma 23.00 Édes Nagyik 23.30 Hugh mesterhármasa 0.30 Jamie hazatér

A műsor és a kezdési időpont megváltoztatásának jogát minden tévéadó fenntartja!

TELEVÍZIÓ-MŰSOR A tvr-hét AJÁNLÁSÁVAL 2014. MÁRCIUS 2., VASÁRNAP

MŰSOR

RTL KLUB

6.45 Kölyökklub (6)
9.55 Max Steel (12)
10.25 EgészségKalauz (12)
11.00 Teleshop
11.55 Kalandor
12.30 Havazin
13.05 A Muzsika TV bemutatja: Mi muzsikus lelkek
13.45 Batman: Kezdődik (12) (am. fant. akciófilm, ism.) Közben: Hatoslottó-sorsolás
16.35 Krokodil Dundee Los Angelesben (am.-ausztrál kalandfilm)
18.30 Híradó Esti kiadás
18.55 Cobra 11 (12) (német akciósorozat, XVIII/4.)
20.00 Angyalok és démonok (12) (am. misztikus krimi, 2009) *Dan Brown regényéből.* Fsz.: Tom Hanks, Ewan McGregor
22.35 Gyilkos kígyó (amerikai horror, 2007) Fsz.: Michael Shanks
0.25 Portré (12)
1.05 Halálos sebesség (18) (am. akciófilm, 2010)
3.05 Cobra 11 (ismétlés) (12)

TV2

6.00 Egzotikus Ázsia
6.25 TV2 Matiné Rajzfilmek
9.55 Astro-Világ
11.00 Stílusvadász (12)
11.30 Stahl konyhája (12)
12.00 Több mint TestŐr (12) Életmódmagazin
12.30 Édes élet (12) (reality sorozat, ismétlés)
16.00 Magánnyomozók (12) (magyar reality sorozat)
17.00 Élet újra Riportmagazin
18.00 Tények Hírműsor
19.00 Napló (12)
20.00 A Nagy Duett (12) (élő showműsor)
22.30 A Megtorló – Háborús övezet (16) (am.-német akciófilm, 2008) Közben: Kenósorsolás
0.35 A katedrális (16) *Ken Follett regényéből.* (német-kanadai sor., 4/4.)
2.35 Psych – Dilis detektívek (12) (am. krimivígjáték-sorozat)
3.30 A férjem védelmében (12) (amerikai sorozat, II/7.)

M1

5.55 Magyar gazda
6.25 Summa
6.55 Család-barát Hétvége
9.00 Katolikus krónika
9.40 Úton-útfélen
9.45 Hét szentség
10.00 Tanúságtevők
10.25 Megkeresni az embert
10.50 A sokszínű vallás
11.10 Református magazin
11.35 Evangélikus ifjúsági műsor
11.45 Balatonfelvidéki református templomok
12.00 Hírek
12.05 Hétköznapi kifutó (12)
12.40 TeleSport – Sport7
13.10 Út Rióba
13.45 Az elveszett szurdok csimpánzai
14.35 Az álmodó
16.25 OTP Bank Liga FTC–Győri ETO FC
18.50 A lényeg
19.30 Híradó este
20.20 Magyarország, szeretlek! (12)
21.40 Annie Hall (12)
23.10 Milk (16)
1.15 MüpArt koncertek

M2

16.15 Tatonka történetei
16.40 Maja, a méhecske
17.05 Boldogvölgy
17.15 Mézga Aladár különös kalandjai
17.40 Domonkos, az okostelefon
17.45 Vízipók-Csodapók
17.50 Rejtélyek Tesz-vesz városban
18.15 Postás Pat
18.30 Pom-Pom meséi
18.40 Raju, a riksa
18.50 Napfény farm
19.00 Domonkos, az okostelefon
19.05 Irány Dinóföld!
19.15 Nils Holgersson csodálatos utazása
19.40 Domonkos, az okostelefon
19.45 Lülü, a teknőc
20.00 Híradó, Sporthírek
20.45 Mad Men – Reklámőrültek (12) (amerikai sorozat, 13/10.)
21.30 Az álmodó (amerikai film, 2005)
23.15 Kortársak az A 38 hajón – Anja Djordjevic
0.05 Az ártatlanság ára (18)
2.00 Annie Hall (12)

VIASAT3

6.10 Tv-shop
7.15 Doktor House (12)
9.00 Szép remények (12)
10.05 Gyilkos sorok (12) (amerikai krimisorozat, V/6.)
11.05 Két pasi – meg egy kicsi (12) (am. vígjátéksorozat, X/3–4.)
12.00 A nagy házalakítás (12)
13.00 Extralarge: Ágyúgolyó (12) (német–olasz akciófilm, 1991)
14.55 Szerelemért szerelem (12) (amerikai vígjáték, 2003)
17.00 Szerintük a világ (12)
17.10 Derült égből Polly (12) (am. romantikus vígjáték, ism.)
19.00 Nyugdíjas bajkeverők (12)
19.50 Szerintük a világ (12)
20.00 CSI: A helyszínelők (12) (am. krimisorozat, XIII/20.)
20.55 CSI: New York-i helyszínelők (15) (amerikai krimisorozat, IX/13.)
22.00 Váltságdíj (15) (amerikai thriller, 1996)
0.30 MOZI3 – A te döntésed (ism.)
2.40 CSI: A helyszínelők (12) (amerikai krimisorozat, ism.)

DUNA TV

10.00 Magyar klasszikusok új köntösben
10.30 Pannon expressz
11.00 Római katolikus szentmise Kaposfüredről
12.00 Híradó, Vers
12.05 Múzeumtúra – francia módra (12)
12.35 Ízőrzők
13.10 3:1 a szerelem javára (magyar vígj., 1937) FF
14.40 Hazajáró
15.10 Csellengők (12)
15.40 Hogy volt?! (ismétlés)
16.35 Az okos mama (12) (magyar film, 1935) FF
18.00 Híradó, Dunasport
18.30 Életképek (12)
19.10 Önök kérték (6)
20.05 Különös házasság (12) (magyar sorozat, 4/4.) *Mikszáth Kálmán regényéből.*
21.40 Hannibál tanár úr (12) (magyar film, 1956) FF *Móra Ferenc regényéből.*
23.15 Dunasport
23.30 Heti Hírmondó
24.00 Klubszoba
0.50 Napok, évek, századok (ismétlés) (12)
1.45 Vers, Himnusz
1.55 A nap vendége

SPEKTRUM

6.55 Emberi erőmű (12)
8.00 Állati kalandok 3D-ben (12)
9.10 A dinók bolygója (12)
10.10 Az Élet keletkezése
11.15 Titanoboa – A kígyók titánja (12)
12.10 Világ a város alatt (12)
13.00 Fald fel Amerikát – Ínyenceknek (12)
13.55 Anthony Bourdain – Fenntartások nélkül (12)
14.45 On the Spot (12)
15.45 Fényűzés felsőfokon
16.35 Jégszobrászok (12)
17.00 Légi favágók (12)
18.00 Élet az emberek után (12)
18.50 Beépített főnök (12)
19.45 Penn és Teller – Verj át, ha tudsz! (12)
20.40 Amerika legkeményebb melói (12)
21.30 Távol Európától – Húzós munkahelyek (16)
22.30 Ross Kemp – Veszett világ
23.25 Oliver Stone – Amerika elhallgatott történelme (18)
0.35 Vanguard – Frontvonalban (18)

FILM+

6.00 Televíziós vásárlás
9.15 Elnökkisasszony (magyar vígjáték, 1935) 88' Fsz.: Muráti Lili, Jávor Pál, Kabos Gyula
11.05 Horton (amerikai rajzfilm, 2008) 88'
12.45 Az igenember (amerikai vígjáték, ism.)
14.45 A függetlenség napja (am. sci-fi akciófilm, 1996) R.: Roland Emmerich Fsz.: Will Smith, Bill Pullman, Jeff Goldblum
17.25 Emelt fővel (am. akciófilm, 2004) 70' Fsz.: Dwayne „The Rock" Johnson, Johnny Knoxville
18.55 Különben dühbe jövünk (olasz akcióvígjáték, 1974) 97' Fsz.: Bud Spencer, Terence Hill
21.00 Kommandó (15) (amerikai akciófilm, 1985) 83' Fsz.: A. Schwarzenegger
22.45 Mad Max (15) (ausztrál akciófilm, 1979) 89' Fsz.: Mel Gibson
0.35 A bűn árfolyama (16) (amerikai akciófilm, ism.)

AJÁNLÓ


20.00 Angyalok és démonok

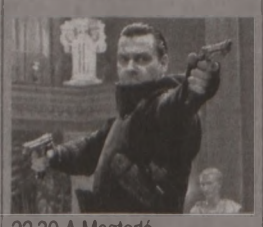
22.30 A Megtorló


21.40 Annie Hall


16.15 Tatonka történetei


22.00 Váltságdíj

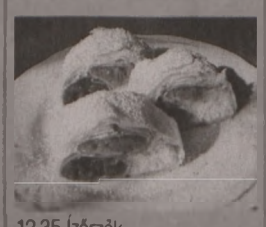
12.35 Ízőrzők


20.40 Amerika...


21.00 Kommandó

MŰSOR

RTL II

7.40 Utolsó vérig 9.30 A tenger vadjai 2. – A zátony (amerikai thriller, 2009) 11.15 Scarlett (ameriai romantikus film, 1994) 13.00 Segítség, bajban vagyok! Az ügyvéd válaszol (reality sorozat, 5 rész) 18.00 Heti Hetes 19.00 ValóVilág (valóságshow) 22.00 BeleValóVilág (16) 22.30 Heti Hetes 23.30 Horton (amerikai animációs film, 2008) 1.05 A vihar (mexikói sorozat)

SUPER TV2

8.55 Mr. Sunshine (12) 8.20 Duval és Moretti (12) 10.00 Jersey lány (12) 10.55 Kasza! (ismétlés) (12) 11.45 Pimasz úr ott alszik (12) 12.45 Egyiptom hercege (am. rajzfilm, ism.) (12) 14.45 Idétlen időkig (am. vígjáték, ism.) (12) 16.45 A Nagy Duett (12) 19.00 Tények 22.00 A testőr (am. akciófilm, 2009) (16) 23.55 Mellétogás (am. krimi, 2009) (16) 1.45 Rejtélyes vírusok nyomában (12)

HÍR TV

Híradó: 7.00, 12.00, 15.00, 17.00, 19.00, 21.00; 8.30 Európai híradó 9.05 P8 10.05 Célpont 10.30 Napról napra 11.05 Retrográd 11.30 Ikon 13.05 Sportré 13.30 Felfedező 14.05 10 perc 14.30 BBC Click 15.30 BBC Our World 16.05 Garázs 16.30 GyógyHír (12) 17.30 Hírvilág 18.05 Bruttó 18.30 Panaszkönyv 19.30 Napról napra 20.05 Civil kaszinó 21.30 Versus 22.05 Vetítő (12) 23.05 Civil kaszinó

FILM MANIA

6.10 Hollywood Café (12) 6.40 Blöff (12) 8.40 Copperfield Dávid (12) 10.25 Merlin 2. – A varázslóinas (ism.) (12) 12.15 Film Mánia Stars (12) 12.30 A Bádogember (12) 14.20 Sherlock Holmes nevében (12) 16.20 Copperfield Dávid (12) 18.10 Film Mánia Stars (12) 18.25 Egy jenki Artúr király udvarában (12) 20.15 A Poszeidon katasztrófa (12) 22.00 Rambo 3. (16) 24.00 Forró verejték (16)

SPORT1

10.00 Heti helyzet (ism.) 11.00 Televíziós vásárlás 12.00 Spanyol labdarúgás. 26. forduló (élő) Rayo Vallecano–Valencia 14.15 Holland labdarúgás. 6. forduló. Feyenoord–Ajax (élő) 16.45 Spanyol labdarúgás. 26. forduló. Atlético Madrid–Real Madrid; Sevilla–Real Sociedad; Barcelona–Almería (élő) 23.00 Kosárlabda Golden State Warriors–Toronto Raptors 2.00 Lóverseny (ism.)

ATV

10.15 Start plusz (ism.) 10.30 Superbook 11.00 Vidám vasárnap 13.55 Televíziós vásárlás 16.00 Együtt a biztonságért 16.30 Álomsztori 16.45 Képlet 17.10 Fórum 17.45 Híradó 18.10 Szabad szemmel 18.45 Híradó 19.15 Szabad szemmel 19.55 Newsroom 20.30 Híd a Kwai folyón (angol-am. film) 22.05 Könyvjelző 23.10 Hazahúzó 24.00 Híradó (ism.) 0.25 Szabad szemmel

DISCOVERY

9.00 Ne próbáld ki otthon! 10.00 Csomagcsaták 11.00 Kanadai raktárárverések 12.00 Licitvadászok 13.00 Aranyláz Alaszkában 14.00 Jéghideg arany 15.00 Autókereskedők 17.00 Amcsi benzinfalók 18.00 Raktárvadászok 19.00 Licitvadászok 20.00 Cefrekirályok 21.00 Aranyláz a Bering-tengeren 22.00 Aranyláz Alaszkában 23.00 Klondike (am. westernsor., ism.) 24.00 Az igazi prémvadászok

TV PAPRIKA

13.00 Francia bortúrák 14.00 Muffinháború 15.00 Hugh mesterhármasa 16.00 Perfekt! 17.00 Receptdaráló Desszert Angélával 17.30 Bódi Margó ízvilága 18.00 Halország 18.30 Gastro Fanatic 19.00 Mindörökké Gordon 20.00 Perfekt! 21.00 Raymond Blanc 22.00 Jamie gasztroforradalma 23.00 Édes nagyik 23.30 Hugh mesterhármasa 0.30 Perfekt!

A műsor és a kezdési időpont megváltoztatásának jogát minden tévéadó fenntartja!

MA

NAPKELTE 6.23 – NYUGTA 17.29
HOLDKELTE 6.04 – NYUGTA 18.00

ALBIN, ALBINA, LEA napja

ALBIN. Két név egybeesése. Egyrészt a latin Albinus családnév rövidülése, jelentése: fehér hajú férfi, másrészt a germán Alwin változata, ekkor jelentése: nemes barát. Védőszentje: Szent Albinus angersi püspök. Albinónak nevezik azokat az egyedeket, amelyeknél (akiknél) a szervezet festékhiányos, ezért fehér a szőrzet. Ez gyakran gyengébb ellenálló képességgel jár. Mindenesetre ritkaságszámba megy, mint a fehér holló. A természeti népek megkülönböztetett tisztelettel övezik az ilyen fehér állatokat, Sziám (ma Thaiföld) címerében is szerepel a fehér elefánt; ha ilyen születik az országban, nagy szerencsének tartják. A név női változata az Albina.
EGYÉB NÉVNAPOK: Cseperke, Dávid, Szecső, Tóbia, Veszta, Zotmund, Zulejka.

Egyházi ünnepek

A KATOLIKUS naptárban Albin, Gyopárka, Tóbiás napja. A református és az evangélikus naptárban Albin, Albina napja. A zsidó naptárban Ádár hónap 29. napja.
NAPI IGÉK. Katolikus: Jak 5, 13–20; Zs 140; Mk 10, 13–16. Református: 2 Sám 18, 1–18. Mt 20, 29–34. Evangélikus: Mt 13, 31–35. Ef 6, 5–9.

HOLNAP

NAPKELTE 6.21 – NYUGTA 17.31
HOLDKELTE 6.35 – NYUGTA 19.16

LUJZA, HENRIETT napja

LUJZA. A francia Louise név magyarosított formája, a Lajos női megfelelője. Jelentése: a germán eredetben: hírnév + háború. Védőszentje: Szent Lujza, az Irgalmas Nővérek Társulatának első főnöknője. Virága: a tarka cinerária.
BLAHA Lujza, a nemzet csalogánya, egyike a magyar színjátszás legnagyobb alakjainak a hőskorban. Az egykori Nemzeti Színház állt azon a téren, amelyet róla neveztek el.
EGYÉB névnapok: Ágnes, Harri, Henrik, Károly, Lél.

Egyházi ünnepek

A KATOLIKUS naptárban Lujza, Henriett napja. A református és az evangélikus naptárban Lujza napja. A zsidó naptárban Ádár hónap 30. napja.
NAPI IGÉK. Katolikus: Iz 49, 14–15; Zs 61; 1 Kor 4, 1–5; Mt 6, 24–34. Református: 2 Sám 18, 19–32. Mt 21, 1–11. Evangélikus: Mk 8, 31–38. 1 Kor 13, 1–13. Zsolt 31.

A LEGUTÓBBI SUDOKU MEGFEJTÉSE

3	4	9	6	7	1	2	5	8
1	7	5	3	8	2	4	9	6
6	2	8	4	5	9	7	3	1
2	1	4	9	6	3	5	8	7
8	6	7	1	4	5	3	2	9
5	9	3	8	2	7	1	6	4
7	8	6	5	3	4	9	1	2
9	5	2	7	1	8	6	4	3
4	3	1	2	9	6	8	7	5

Munkabér helyettesítésért

FIZETÉS A jogszabály azt adja meg, legalább mennyit kell kifizetni



Mi az alapja a munkabér megállapításának? Ha valakit például a lánya helyett helyettesítőként alkalmaznak, hogyan fordulhat elő, hogy a felét sem kapja meg annak, amit az kap, akit helyettesít?

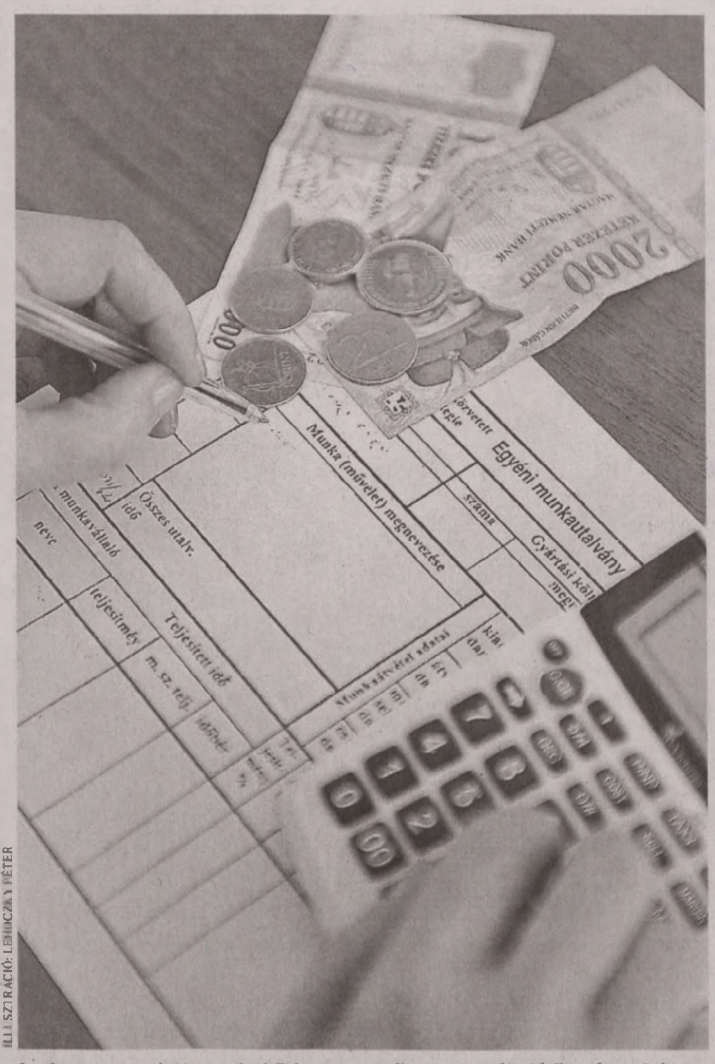

ILLUSZTRÁCIÓ: LEHOCZKY PÉTER

Az, hogy egy adott munkakörben az egyik munkavállaló fizetése eltér egy másik kollégája bérétől, több tényező miatt is lehetséges.

A munkavállalót munkabérként főszabály szerint a szerződésben kikötött alapbér illeti meg. Az alapbért időbérben kell megállapítani, ez lehet havi vagy órabér. Ennek fényében a munkaszerződésben ezek egyikét tüntetik fel. Idézzük a Munka törvénykönyvéről szóló 2012. évi I. törvény (Mt.) idevágó rendelkezését: 136. § (1) Alapbérként legalább a kötelező legkisebb munkabért kell meghatározni. (2) Az alapbért időbérben kell megállapítani.

A minimálbér, valamint a garantált bérminimum jogszabályi hátterét a 2013. (XII. 17.) kormányrendelet adja meg. A jogszabálynak a kérdéshez kapcsolódó rendelkezése:

2. § (1) A teljes munkaidőben foglalkoztatott munkavállaló részére megállapított alapbér kötelező legkisebb összege (minimálbér) a teljes munkaidő teljesítése esetén 2014. január 1-jétől havibér alkalmazása esetén 101 500 forint, hetibér alkalmazása esetén 23 360 forint, napibér alkalmazása esetén 4670 forint, órabér alkalmazása esetén 584 forint.

(2) Az (1) bekezdésben meghatározottaktól eltérően a legalább középfokú iskolai végzettséget, illetve középfokú szakképzettséget igénylő munkakörben foglalkoztatott munkavállaló garantált bérminimuma a teljes munkaidő teljesítése esetén 2014. január 1-jétől havibér alkalmazása esetén 118 000 forint, hetibér alkalmazása esetén 27 160 forint, napibér alkalmazása esetén 5430 forint, órabér alkalmazása esetén 679 forint.

5) Részmunkaidő esetén

a) az (1)–(3) bekezdésben meghatározott havi, heti és napi bértételt a munkaidő eltérő mértékével arányosan csökkentve,

b) az (1) és a (2) bekezdésben meghatározott órabértételt az ott szereplő összeggel, illetve annak (4) bekezdés szerint arányosan változó összegével kell figyelembe venni.

A jogszabály tehát a minimum szabályait adja meg vagyis azt, hogy mennyit kell legalább a munkáltatónak fizetnie alapbérként. Az, hogy egy munkavállaló munkabére eltér egy másik dolgozóétól, több tény miatt is lehetséges. Például, ha mindkét dolgozó a kötelező legkisebb munkabért kapja, kifizetett bérük így is eltérhet, ha az egyik munkavállaló járulékkedvezményben részesül gyermeke miatt. Azonban az Mt. azt sem tiltja, hogy a munkáltató egy munkavállalónak magasabb bért állapítson meg, ha az nem minősül az egyenlő bánásmód követelménye megsértésének. Azonban nem sérti az egyenlő bánásmód követelményét például, ha képzettség vagy munkatapasztalat miatt magasabb díjazásban részesül egy azonos munkakörben foglalkoztatott ember. Ugyanis a munka díjazása során nem tekinthető indokolatlan megkülönböztetésnek, ha a nem azonos feltételekkel rendelkező személyek eltérő díjazásban részesülnek az azonos jellegű munkavégzésért. Hangsúlyozandó, hogy ezt a konkrét helyzetben kell mindig vizsgálni.

A fenti szabályokat megtartva kell tehát a munkáltatónak megállapítania a dolgozó munkabérét.

■ Nemzeti Munkaügyi Hivatal

Naponta mennyit ihat a terhes kismama?

Mennyi vizet lehet inni a terhesség alatt? Okozhat-e kiszáradást, ha nem iszom eleget?

Az első trimeszterben jellemző az émelygés, hányinger. Ilyenkor javasolt a bővebb folyadékpótlás, sok esetben a cukros, szénsavmentes folyadékok enyhítik a kellemetlen tüneteket. A terhesség második szakaszában a kismamák „falánkká" válnak. Ilyenkor veszélyesek a fűszeres ételek, édességek, mert ezek szomjúságot váltanak ki. A harmadik trimeszterben nagyon oda kell figyelni a fehérjedús, fűszermentes étkezésre és a folyadék fogyasztására. Ha naponta 1–1,5 liternél több folyadékot fogyaszt, az magas vérnyomást, terhességi toxikózist, a magzat növekedésének elmaradását, görcsrohamot is okozhat. A szülés előtti hetekben mérsékelni kell az ivást.

■ dr. Rucz Árpád szülész-nőgyógyász főorvos

A nyelvvizsga lehet általános és szaknyelvi

Mi a különbség a szaknyelvi és az általános nyelvvizsga között?

A nyelvvizsga típusai: szóbeli, amennyiben a beszédértés és beszédkészség mérésére terjed ki; írásbeli, amennyiben az olvasott szöveg értésének készségére és az íráskészség mérésére terjed ki; komplex, amennyiben mind a szóbeli, mind az írásbeli készségek mérésére kitér. A nyelvvizsga fajtái: általános nyelvi, amely a mindennapi élethelyzetekben történő idegennyelvi kommunikációhoz szükséges nyelvismeret meglétét minden készségben méri, illetve szaknyelvi, amely a szakmai tevékenység során történő idegennyelvi kommunikációhoz szükséges szaknyelvi nyelvismeret meglétét minden készségben méri. A nyelvvizsga egynyelvű és kétnyelvű is lehet, attól függően, milyen készségeket mér.

■ magyarorszag.hu

SUDOKU

	5	3	4				7	
		1	7	9				
9						4	6	2
7			1	4		6		3
		9	6		5	2		
1		5		8	3			4
8	1	2						9
				3	4	1		
	7				2	5	8	

SKANDINÁV REJTVÉNY

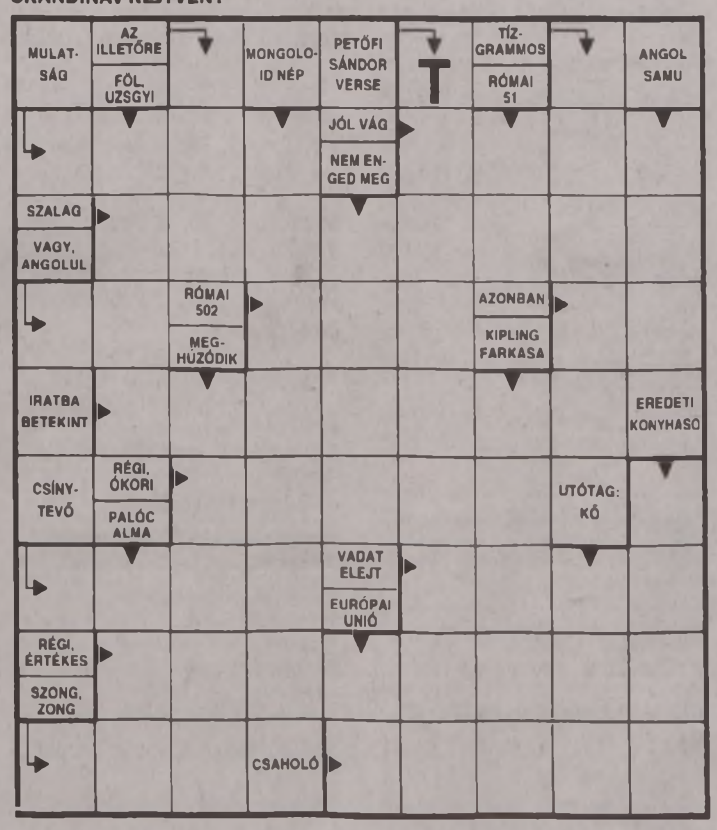

HOROSZKÓP

HALAK (II. 19–III. 20.). Sokféle lehetőséget kínál önnek a mai nap. Fontos lehet, hogy tartsa magát a céljaihoz, és a tervszerűségnek nagyobb szerepet adjon, mint a véletlennek. Fennáll ugyanis a veszélye annak, hogy a váratlan események elsodorják.
KOS (III. 21–IV. 20.). Valamilyen kellemetlen csalódásban lehetett része az utóbbi időben, ezért történhetett, hogy a szokásosnál is zárkózottabb mostanában. Ám ha ma közösségbe, kocsmai kiruccanásra hívják a kollégái vagy barátai, ne mondjon nemet!
BIKA (IV. 21–V. 20.). Keveset alszik mostanában, és ha igen, akkor is nyugtalanok az álmai. A drága és kétes értékű altatók és nyugtatók helyett próbálkozzon inkább a fizikai terheléssel és a gyógynövényekkel: kamilla, citromfű, almahéjtea. Súlyosabb esetben macskagyökér és komló.
IKREK (V. 21–VI. 21.). Erre a hétre túl sokat vállalt, s ezért most, az utolsó utáni napon is dolgozhat. Kapkodás helyett jó lenne lehiggadnia, a végén még mindent jobban összezavar. A családjától pedig kérjen egy kis türelmet, megértést!
RÁK (VI. 22–VII. 22.). Szerencsés nap virrad a Rák jegyűekre! Minden dolgát gördülékenyen tudja elintézni, még az eddig mogorva anyósa is széles mosolygással fogadják ma önt. Ezért, ha reménytelen ügye van, ma vágjon bele!
OROSZLÁN (VII. 23–VIII. 22.). Háborog a lelke és ezt a háborgást a környezeté is egyre inkább megérezheti. A dühkitörését próbálja meg visszafogni! A végén még a kedvenc házi cicusa is eliszkol, ha meglátja önt. Hisz valójában önmagára neheztel a legjobban.
SZŰZ (VIII. 23–IX. 22.). A hét végén valami nagyon jóra számíthat. Emelkedhet a ranglétrán, vagy akár munkahelyváltásra is sort keríthet. Ma találkozhat valakivel, aki ebben a segítségére lehet. Ehhez ki kell mozdulnia.
MÉRLEG (IX. 23–X. 22.). Önnek a szombat sem jelent pihenést. Meglehet, talán egy betegség, vagy más ok is hozzájárul ahhoz, hogy a munkahelye az otthonába tevődött át, és ezért nem érzi a különbséget a hétvége és a hétköznapok között.
SKORPIÓ (X. 23–XI. 21.). Ha úgy érzi már, hogy kezd belezavarodni a saját hazugságaiba, akkor ideje lenne, hogy tiszta vizet öntsön a pohárba. Az még mindig jobb, ha kicsit lebukik, mintsem ha végképp elveszti a bizalmat.
NYILAS (XI. 22–XII. 21.). Ma jó hírt kaphat, ami feldobja kedvét. Ez a hír ráadásul a jövőjére is befolyással lehet. Sok változás lesz az életében a közeljövőben. Talán sok kötelezettség, de annál több elismerés is. A mai napon még lazítson!
BAK (XII. 22–I. 19.). Kissé elvarázsolt állapotba került: köszönheti ezt Vénusz varázslatának. Nem baj, csak ha nagyon elrepül, akkor nagyon megütheti magát a zuhanáskor. Legyen kissé realistább!
VÍZÖNTŐ (I. 20–II. 18.). A gyorséttermi ételek megfekhetik a gyomrát, és sajnos nem csak múló panaszokat okozhatnak. A reformkonyhára való áttérés most aktuálisabb lehet, mint valaha. Látogasson meg egy bioboltot!

Semmiképp ne vonuljon vissza, csak az első lépés nehéz

MIND ÉRZÜNK izgalmat, ha ismeretlenként érkezünk egy továbbképzésre vagy társas összejövetelre. Ez természetes. Ám van, aki egyenesen retteg az ilyen helyzetektől. Nem szólít meg senkit, azt gondolván:

- Vajon akar velem beszélni? Végül még faképnél hagy.
- ...és mit mondjak neki?
- Nem szólítom meg, rájön, milyen bizonytalan vagyok.
- Mivel indíthatnék? Semmi érdekesről nem tudok beszélni.
- Na jó, elkezdünk trécselni, de mi van, ha utána nincs mivel folytatni?
- Csak nem leszek tolakodó!?

Fél a visszautasítástól, aki így gondolkozik. De aki megélt már egy röpke, mégis kellemes beszélgetést a bolti pénztárosnővel, a benzinkutassal vagy a postással, tudja, hogy az bearanyozhatja a napját. Barátságok és szerelmek is születnek ilyen találkozásból.

Ezért vessük a fejünkbe:

- Ha a másik nem akar foglalkozni velünk, attól nem vagyunk érdektelenek vagy kevéssé vonzók. Legyen az ő baja.
- Elég egy futó mosoly a másikra, és a fogadtatásból is tudjuk, kész-e egy kis beszélgetésre.
- Nem kell sokáig ideális téma után kutatni: az aktuális helyzet, a másik vagy a magunk személye számtalan lehetőséget kínál. Ragadjuk meg! ■

Talán ha megdobná egy hógolyóval

DILEMMA Akár a nő is kezdeményezhet, közeledhet a férfihez? – Érdemes megpróbálni

Úgy tűnik, Renáta (24) megtalálta álmai lovagját. Csak két apró bökkenő van. Egyfelől a férfi nem is sejti, másfelől valójában nem is ismerik egymást.

AS-összeállítás



FOTÓK: EUROPRESS/THINKSTOCK

Renátának eszébe jutott: mi van, ha meghívja egy kávéra, de ő a teát szereti

Milyen az ideális férfi? Számtalanszor feltette már a kérdést magának is. A barátnőivel is megvitatta. A válasz mindig az volt: jóképű, sötét hajú, mosolygós, vidám, bohóckodó és véletlenül sem két balkezes. A leírás szóról szóra illik Áronra (29), akinek a nevét és a korát némi nyomozás árán kiderítette. A szánkózódombon látta meg a férfit. Renáta két kis unokahúgával, Viviennel (6) és Lilivel (8) játszott. Akkor figyelt fel a fiatal apukára, aki vidáman nevetve hógolyózott a kisfiával, Matyival (6). A lány a mendemondákból megtudta, a férfi egy baleset miatt korai özvegységre jutott. A gyereket édesanyja segítségével neveli.

Renáta szerette a gyerekeket, és úgy érezte, igazán szívesen lenne az anyja a félárvának. Igyekezne, amennyire csak lehet, pótolni az édesanyát. De Áron többnyire csak a fiával, esetleg annak kis barátaival foglalkozott. A nő bárhogy igyekezett, nem sikerült megismerkedni. Barátnői unszolják, találjon ki valami ürügyet, menjen oda hozzá, próbáljon meg szóba elegyedni a fiatalemberrel. De Renáta úgy gondolja, a nő ne kezdeményezzen. A legjobb ötletet a kis unokahúga adta, amikor egyszer csak váratlanul azt mondta: Ha nekem tetszik valaki, azt megdobálom hógolyóval. Renáta tulajdonképpen még ettől is tart, de egyre többet gondol arra, hogy véletlenül mégiscsak megdobná Áront, és utána odamenne bocsánatot kérni. Talán elkezdődhetne valami.

Miniteszt: Fiús ügyekben kicsit maradi vagyok

IGAZAK ÖNRE *a következő állítások?*

1. *Hajlamos vagyok előre pánikba esni. Később mindig belátom, hogy ostoba voltam.*
IGEN NEM

2. *Azt hiszem, fiúügyekben kicsit maradi vagyok. Változtatni kellene a szokásaimon.*
IGEN NEM

3. *Volt már rá példa, hogy önmagam félelmei ellenében, az eszemre hallgatva megtettem valamit, és utólag nagyon örültem a döntésnek.*
IGEN NEM

4. *Ha másként cselekszem, mint amit a saját erkölcsi nézeteim diktálnak, utóbb akkor is zavar, ha jó eredményt érek el vele.*
IGEN NEM

ÉRTÉKELÉS:

AZ 1–3. KÉRDÉSNÉL *az igen 2, a nem 0 pontot ér, a 4.-nél fordítva.*

4 VAGY TÖBB PONT: *Sose adja fel teljesen önmagát, de néhány szokásán nem árt változtatni. Könnyebb lesz tőle az élete. Gondolja át alaposan a dolgokat, azután vágjon bele bátran.*

4-NÉL KEVESEBB PONT: *Lehet, hogy helyénvalóak az aggodalmai. Ne változtasson az elvein, de legyen nyitott minden pozitív megújulásra.*



Pánikba esni...? – Ugyan mitől, miért? Hallgasson a szívére (és az eszére)

HIRDETÉS

BÉREL-KIAD

Élelmiszerüzlet a belváros forgalmas részén kedvező feltételekkel átadó. 70/3819-237 •1799249•

31 nm-es üzlet kiadó a Rákóczi-házban, az Árkáddal szemben. Érdeklődni: 30/929-8886. •1799027•

ALBÉRLETET KÍNÁL

Ledinán hölgynek olcsó lakrész. 30/538-1010 •1799247•

GARÁZS

Endresz Gy. u.-i garázs eladó. 30/652-2396 •1799013•

Felsővámház u.-i garázs kiadó. 70/338-5049 •1799204•

ADÁSVÉTEL

Agancs-, selejttrófea-vétel. 30/421-0088 •1797225•

PELLÉRDI HÚSFELDOLGOZÓ

MINDEN CSÜTÖRTÖKÖN KÓSTOLÓVAL VÁRJUK!

Sertésoldalas	950 Ft/kg
Sertés tarja	980 Ft/kg
Malachús	880 Ft/kg
Sütőkolbász	950 Ft/kg
Véres, májas, hüsös hurka	560 Ft/kg
Krumplis kolbász	1270 Ft/kg
Egész karaj csont nélkül	1335 Ft/kg
Tarja csont nélkül	1220 Ft/kg
Csirke farkat	240 Ft/kg
Csülök sonka	980 Ft/kg

Fehércsont ingyen elvihető a készítést megújult!

ERZSÉBET UTALVÁNYT ELFOGADUNK!

Az árváltozás jogát fenntartjuk!

Pécs, Veress E. u. 11. Tel.: 06-72/251-269
Pellérd, Vasút u. 22. Tel.: +36-30/9382-252
Szigetvár, József A. u. 47/1.
Tel.: +36-30/220-8660
Barcs, Hősök tere 6–7. (Penny mellett)
+36-30/978-8781

Akác, tölgy, bükk, I. oszt., 8 E Ft/m³-től, közvetlenül az erdésztől. 70/504-8305 •1796934•

Akác tűzifa 13.000 Ft/m³. 06-30/479-7435 •1799061•

Akác tűzifa 30.000 Ft/tgk. 06-30/563-1155 •1797592•

Akác, vegyes tűzifa aprítva is. 30/358-2386 •1796808•

Akció márc. 3-ig! Akác, tölgy tűzifa 6-9500 Ft/m³, ingyen szállítva. 30/484-3089 •1798322•

Akció 03. 30-ig! Akác és vegyes fa aprítva, méterben 10.000 Ft/m³-től. 06-20/332-7795 •1797048•

Becsületes, olcsó akác. 06-20/806-3647 •1797602•

Bontott építőanyagok olcsón eladók. Tégla, cserép, gerenda. 20/428-4121 •1799138•

Dióbelet veszek, házhoz megyek. 1200 Ft/kg. 06-20/554-8864 •1797082•

Februári akció! Tűzifa, tölgy és akác vegyesen, hasogatva 27 E Ft/kocsi. 30/855-2585 •1796943•

Hulladék tűzifa 20 E Ft/kocsi. 20/522-8807 •1799265•

Hullajtott agancsot vennék. 30/587-9946 •1798954•

Kemény tűzifa erdei m³-ben vagy hasítva, ingyenes szállítással. 30/540-9310 •1799002•

Lucerna kiskocka eladó. 30/542-1071 •1799187•

Olcsó, száraz tűzifa méterben, kuglizva és kalodázva is, házhoz szállítva. 20/579-8839 •1799072•

Tölgy, vegyes tűzifa 11 E Ft/m³. 70/255-3166 •1799061•

Tűzifa: tölgy és akác 18.000 Ft/erdei m-től (1,7x1x1) ingyen szállítva. 30/893-1299 •1796843•

Vegyes tűzifa darabolva 25.000 Ft/kisebb teherautó, házhoz szállítva. 20/598-5466 •1799126•

150-es függesztett tárcsa. 30/390-7081 •1799384•

ÁLLAT

Hízó eladó 180–200 kg között. 20/9766-157 •1798404•

Hízó és göbe vágásra eladó. 06-30/853-0399 •1799085•

Hízó, süldő, malac eladó. 70/456-6293 •1799309•

Intenzíven tojó 8 hónapos, vörös tojógyűkok 800 Ft/db, ingyen szállítással. 30/662-7756 •1798297•

Süldő, 4 db, 35 kg eladó. 70/610-7838 •1799155•

Üszők, saroleis, 50 db, eladók. 30/6314-883 •1799139•

Vörös tojójércék eladók, 800 Ft, tyúkok 1000 Ft/db. 06-30/390-9136 •1799195•

6 db malac eladó. 06-70/209-1998 •1797382•

6 db malac eladó. 20/4965-735 •1799135•

GÉPJÁRMŰ

Autós Kft. Műszaki, eredet. 72/511-311 •1799091•

Bontásra autót veszek. T.: 06/30/432-6226. •1799193•

Egytárcsás műtrágyaszóró eladó. 30/254-4664 •1797461•

SZOLGÁLTATÁS

Kályhásmunkák. 06-30/4433-289 •1799003•

Metszés, permet, favágás. 06-20/916-1939 •1797455•

Redőnyjavítás, gurtnicsere. 06-30/859-8118 •1797740•

MEZŐGAZDASÁG

I. o. Deziré étkezési és vetőburgonya 120 Ft/kg ingyenes szállítással. 30/662-7756 •1798297•

Kukorica, 30 mázsa, eladó. 06-30/325-0720 •1799315•

PP úszófedeles bortartályok. 30/465-4034 •1798063•

TÁRSKERESŐ

Fekete hajú, 25 éves, csinos, dúskeblű lány tartós kapcsolatot keres. 30/726-6778 •1797031•

Mohácsi hölgy, 65/175 körüli, káros szenvedélyektől mentes társat keres. 30/625-7173 •1799131•

Nyugdíjas hölgy kedves úr ismeretségét keresi 65 éves kortól. 06-30/467-7341 •1799145•

Özv. nyugdíjas pedagógus nem dohányzó, vékony hölgy élettársat keres. 72/244-804 •1799153•

Engedély nélkül vásárolható önvédelmi eszközök!



Egyéb termékeink:
-Csuzlik
-Nyílpuskák
-Fúvócsövek
-Taktikai eszközök

VÉDD MAGAD LEGÁLISAN!

Pécs, Rákóczi u. 35-37.
Tel.: 06-30-509-3609
WWW.AIRSOFTGUN.HU

MIKROHITEL
2014. március 1-től április 30-ig
AKCIÓ! 3,9% 2,9% kamaton!
www.bmvk.hu



Külföldi tulajdonban lévő, egész Európában tevékenykedő pécsi szállítmányozási cég keres azonnali belépéssel kamionsofőröket.

Feltétel:

- C+E típusú jogosítvány
- Min. 2 éves külföldi fuvarozásban szerzett tapasztalattal

Amit kínálunk:

- átlag feletti kereset
- választási lehetőség több munkamodell között

A fényképpel elátott írásos önéletrajzokat várjuk a *service.pecs@ets-kft.hu* e-mail címre.

Kik látogathatják kedvezménnyel a magyarországi múzeumokat?

JEGY A 6 év alattiak és a 70 év felettiek, a fogyatékkal élők (valamint egy kísérője is), a pedagógusok és a közgyűjteményi szakmai szervezetek tagjai díjmentesen látogathatják az állami muzeumokat egy kormányrendelet alapján – közölte a parlament honlapján egy írásbeli kérdésre Doncsev András, az Emmi parlamenti államtitkára. A 6 és 26 év közöttiek, illetve a 62 év felettiek félárú jeggyel tekinthetik meg a kiállításokat. Egy módosítás a családi kedvezmények körét is kibővítette. Ezek szerint a 18 év alatti fiatalokat kísérő hozzátartozók (szülők, nagyszülők) is félárú jegyet válthatnak. Emellett a 26 év alattiak és a gyerekeket kísérők számára havonta egy hétvégi napon ingyenes belépést kell biztosítani. Mindenki számára ingyenesek a kiállítások a nemzeti ünnepeken állampolgárságra való tekintet nélkül.

A rendelet szerint a kedvezményekre való jogosultságot felhívásra igazolni kell. A muzeális intézménynek a nyitvatartási rendjéről, a belépődíjakról, a kedvezményekről, illetve a szolgáltatásokról magyarul és legalább egy világnyelven, jól látható módon tájékoztatnia kell a közönséget.

A kormányzathoz Zakó László intézett kérdést, „Miért kell valakinek azért fizetnie, hogy a munkahelyére beléphessen?" A jobbikos országgyűlési képviselő arra hívta fel a figyelmet, hogy az idegenvezetőknek fizetniük kell a múzeumi belépőkért. Szerinte ez az egész világon egyedülálló helyzet.

Doncsev András válaszában közölte, a jogszabály az intézményvezetők számára lehetőséget ad arra is, hogy a kedvezményre jogosultak körét tovább bővítsék. Így az államtitkár szerint annak semmi akadálya sincs, hogy az intézményvezetők saját hatáskörben kedvezményes belépést biztosítsanak a csoporttal érkező idegenvezetők számára. Példája szerint ezzel a lehetőséggel él többek között Budapesten a Szépművészeti Múzeum. ■ É. S.

Elutasítás tudatlanság miatt

FOGYATÉKKAL ÉLŐK Sportversenyek, osztályfőnöki órák az elfogadásért



FOTÓ: AS

Együtt sportolnak a fogyatékkal élők a diákokkal. A közös élmény lehetőséget teremt egymás alaposabb megismerésére és elfogadására is

Az idén is Herczegh Anita a fővédnöke a KézenFogva Alapítvány közvélemény-formáló programsorozatának, mely a fogyatékos emberek jobb társadalmi elfogadottságáért küzd.

Éber Sándor

„Aki kézen fog egy embert, a jövőt fogja kézen" – ezzel a mottóval tölti be az idén is Herczegh Anita, a köztársasági elnök felesége a KézenFogva (KF) Alapítvány közvélemény-formáló programsorozatának fővédnöki szerepét. A rendszerváltás óta eddig minden államfő felesége, így Göncz Árpádné, Mádl Dalma, Schmittné Makray Katalin és Sólyom Erzsébet is vállalt korábban valamilyen szerepet az alapítvány kampányaiban.

„Az alapítvány a fogyatékos emberek elfogadásáért, esélyegyenlőségéért küzd 20 éve, hogy egy elfogadó társadalom kialakulását segítsék elő" – monda lapunknak a KF ügyvezetője. Pordán Ákos arra hívta fel a figyelmet, hogy egy felmérés szerint a fogyatékos emberekkel kapcsolatos média megjelenések alig 0,2 százalékát teszik ki a híreknek, tudósításoknak. „Az elutasítást a tudás, az ismeret hiánya táplálja, félünk attól, amit, vagy akit nem ismerünk" – mondta Pordán Ákos. Ezért vannak a közvélemény-formáló napok, ahol találkozási lehetőséget biztosítanak a fogyatékos emberekkel.

„A három elemből álló közvélemény-formáló programot elsősorban a fiatalok, a gyermekek nyitottságára, természetes kíváncsiságára építjük, de igyekszünk az idősebb korosztályt is megszólítani" – hangoztatta az alapítvány ügyvezetője. Osztályfőnöki óra képzés keretében a KézenFogva szakemberei pedagógusokat és fogyatékos embereket készítenek fel közös, úgynevezett „érzékenyítő" osztályfőnöki órák megtartására. A tanár és a fogyatékos ember egyenlő társként dolgozik együtt, példát mutatva a kooperációra és lehetőséget teremtve akár kényes kérdések feltevésére is. Ebben a képzésben eddig 7 helyszínen 168 pedagógus (különböző iskolákból és városokból) és fogyatékos ember vett részt.

Ezt a képzést kiegészíti egy a diákoknak meghirdetett verseny, a tanulók közös csapatokat alkotnak fogyatékos emberekkel. „A közös sportélmények, az iskolán kívüli elfoglaltság tovább mélyíti az elköteleződést és lehetőséget teremt egymás alapos megismerésére" – mondta Pordán Ákos. Békéscsabán, Pécsett és Budapesten sportnapot szerveznek. A fővárosi rendezvényen terveik szerint felállítják a 12 órás folyamatos tandembiciklizés rekordját: a tandemen ülő egyik személy minden esetben vagy látássérült lesz, vagy be lesz kötve a szeme. A tavalyi rekordban, ahol a 12 órás folyamatos kerekes székezés rekordját állították fel, közel 1000 ember vett részt, s több ezren voltak a rendezvényen.

A program összköltségvetése évente átlagosan 15 millió forint, amelyet az idén az OTP, a Fogyatékos Személyek Esélyegyenlőségéért Nonprofit Kft. és magánadományozók forrásaiból fedeznek. 2012-ben 4,8 millió forint, míg tavaly 5,9 millió forint jutott az alapítványnak az egyszázalékos adófelajánlásokból.

Ma Magyarországon jelenleg mintegy 600 ezer fogyatékkal élők száma, de csak mintegy 5,8 százalékukat foglalkoztatják. Egy korábbi felmérés szerint értelmi és súlyosan halmozottan fogyatékossággal élő embereket nevelő, gondozó családok 30 százaléka pedig semmilyen szolgáltatáshoz nem jut hozzá. Pordán Ákos szerint a válság hatására minden európai országban nehezebb lett a fogyatékos emberek helyzete és ez alól Magyarország sem kivétel.

Jogtanácsadás diszkriminációs ügyekben

AZ ERNYŐSZERVEZETKÉNT *működő KézenFogva Alapítvány ingyenes jogi tanácsadást is ad az alacsony érdekérvényesítő lehetőségekkel bíró fogyatékkal élőknek és családtagjaiknak, tavaly 150-en keresték fel őket, valamilyen őket érintő (az oktatásban és az egészségügyben is előforduló) diszkriminációs ügyben. Fecske Szolgálatuk több mint 580 családnak nyújt segítséget t a fogyatékosok 24 órás felügyeletében (óránkénti 100 és 300 forint közötti összegért jövedelemtől függően). 2007 óta elsősorban azokat a családokat tehermentesítik, ahol fogyatékos vagy sajátos nevelés igényű gyermek, vagy fiatal van.*

HÍRSÁV

Segíteni kell, ha bedugult a baba orra

KISBABÁK, PICI gyerekek orra gyakran eldugul. Fontos, hogy a váladékot eltávolítsák. Házilag elkészített, szobahőmérsékletűre temperált sóoldatot (fél liter forralt vízben egy kanál só feloldva) kell cseppenteni a gyermek orrlyukába. Előtte el kell távolítani a váladékot, hogy a sóoldat érintkezhessen az orr nyálkahártyájával. A szülők figyeljenek arra is, hogy a pici szobája elegendően párás legyen. A nedves-párás levegőben könnyebben megnyílnak az orrjáratok. ■

Jó minőségű fehérneműben kevésbé fázik

VÁRJUK NAGYON a tavaszt, de azért még fel, pontosabban ahogy mondani szokták, alá kell öltözni. A korszerű alapanyagú fehérnemű nemcsak melegít, de csinos és szexi is. Egy vékonyabb pulóver alá is viselhető a rövid- vagy hosszú ujjú póló. Vékony alapanyaga melegít, mégse erősíti a hölgyeket. Az alsó trikó is lehet divatos: színes, csipkés, alakformáló. És a cicanadrágok hihetetlen választékban kaphatók: nemcsak divatosak, pótolják a harisnyát is. ■

Lilu körül a stúdióban is vibrál a levegő

MÁR NEGYEDIK alkalommal vezeti Lilu a ValóVilág adásait. „Egyik széria sem hasonlít a másikhoz – mondja. – Ma már az okostelefonokkal véleményt is mondhatnak a nézők, sőt a szavazással még a döntésükön is változtathatnak." Lilunak a másik szenvedélye a kisfia, valamint – a blogolás. „Dávid már négy és fél éves, és már igazi férfibarátságba keveredett az édesapámmal..." – mesélte el a tvr-hét-nek. ■



Ne dobja ki, gyűjtse a régi dolgokat

VINTÁZS Manapság nagy divatja van a régi antik dolgok gyűjtésének

Nagy divat manapság a vintázs (vintage): az óságok, és nagyanyáink szép tárgyainak a megbecsülése, újrahasznosítása. A vintázs nagyjából a múlt század 20-as és 60-as évei közötti időszak stílusát fogja át, beleértve az öltözködést, a sminket, a bútorokat és mindenféle tárgyakat.

Szinte minden háztartásban akad valami a nagyszülők emlékei közül, ezeket többnyire haszontalan holmiknak tekintik, pedig ma már nagyon is helyük van a trendi lakáskultúrában! Nem szabad a mégoly feleslegesnek tűnő régies tárgyakat kidobni. A nagyi hagyatékában a legritkább esetben marad meg a teljes nemes porcelánból készült készlet. De az épen megmaradt egyes darabok is gyönyörűek, ezek legszebbjeit érdemes díszként megőrizni. Romantikus hangulatot kreálhatunk, ha néhány rózsát dugunk például a virágos teáscsészékbe.

A régi szőrméket feltétlenül meg kell mutatni a szűcsnek, aki bizonyára ki tudja tisztítani. Ha egy kucsma már nem divatos, átalakítható. Megtartható például az alsó része és azt kézi kötéssel készült sapkával kombinálhatjuk a hideg téli napokon. A rókafarokból pomponokat készíthetünk, melyekkel kötött sálat, kötött kesztyűt dekorálhatunk.

Szépen megtisztítva ma is nyugodtan hordhatók a régi bizsuk – nagyon jól mutatnak!, de akár elemeikre is szétszedhetők, amelyeket hobbi is ékszerkészítésnél felhasználhatunk. ■

Ügyes kezűeknek

A RÉGI, *fából készült konyhabútorokat magunk is felújíthatjuk úgy, hogy még jó darabig szolgálja a családot. A régi festéket le kell marni, csiszolni, majd kétszer lealapozni a megfelelő színre. Öntapadós matricával, dekupázs technikával, de kézzel festett mintával is díszíthető. Ha a díszítéssel elkészültünk, a bútort újra le kell lakkozni, hogy tartós legyen a dekoráció.*



FOTÓ: ASARCHÍV

Boldog békeidők. Időtálló minőség

Hűvösebb időben – melegítő hatású ételek?!

TÉVHIT, HOGY ha hidegebb az idő, nehezebb ételekre van szükségünk. Éppen ellenkezőleg! Ha szervezetünket nem terheljük meg zsíros ételekkel, amelyeknek megemésztése több energiát igényel, akkor szervezetünk jobban tud a hőtermelésre koncentrálni. Ha nagy tápértékű, melegítő hatású ételeket eszünk, akkor nagyobb az esélyünk arra, hogy megfázás és plusz kilók nélkül vészeljük át a hűvösebb napokat is.

Azoknak, akik egész nap fizikai munkát végeznek kint a hidegben, valóban több kalóriára van szükségük ahhoz, hogy felfűtsék a szervezetüket. Nagy tápértékű, nagyobb energiatartalmú ételeket készíthetünk káposztából (például: burgonyás káposztasaláta, töltött káposzta, rakott káposzta), de ilyen a rakott burgonya, a lencsefőzelék/leves, a babfőzelék/leves, a teljes kiőrlésű gabonafélék (kenyerek, rizs, kuszkusz, bulgur, köles, quinoa), a burgonya, a hüvelyesek, a sovány húsfélék, a halak, a növényi olajok, az olajos magvak, stb. A csípős fűszerektől ugyanúgy kimelegszünk, mint a pálinkától. Ezért használjuk bátrabban a fűszereket: a csili, a Cayenne-i bors, a fokhagyma vagy a fahéj kellemesen fűtenek és még az immunrendszert is erősítik. ■



ÁLLÁST KÍNÁL

Ablakbeépítéshez munkatársat keresek Németországba, perfekt nyelvtudással. 20/9965-180
1799220*

Adminisztrációs, fordítási feladatokra ügyintézőt keres pécsi márkaképviselet. Feltétel: kiváló angol nyelvtudás (szóban, írásban felsőfokú szinttel megegyező), MS Office ismeret. Előny: B. kat. jog., jó organizációs készség, egyéb idegennyelv-tudás. Önéletrajzokat „English" jeligére a DN Pécs, Nagy L. kir. u. 14. hird.-be kérjük.
1798814*

VM DASzK

Sellyei Mezőgazdasági Szakképző Iskolája és Kollégiuma az alábbi állásokra várja a jelentkezőket:

– ÁLLATTARTÓ TELEPI DOLGOZÓI-TELEPVEZETŐI ÁLLÁS
Feltétel: szakirányú közép- vagy felsőfokú végzettség

– ÁLLATTARTÓ TELEPI DOLGOZÓI ÁLLÁS
Feltétel: szakirányú végzettség, erő-, munkagép-kezelői jogosítvány

– KONYHAI KISEGÍTŐI ÁLLÁS
Feltétel: szakirányú végzettség

Jelentkezni önéletrajzzal, személyesen az iskola titkárságán, Zrínyi u. 2.

Amerikai biztosító életprogramok értékesítésére várja. alapesjutalek@freemail.hu
1799075*

Angolul beszélő telefonos diszpécsert pizzériába felveszünk. 70/3722-227
1798689*

Asztalost tömörfamunkára, pécsi telephelyre keresek. 72/239-603, munkaidőben.
1799175*

C kat. sofőrt felveszek. 20/451-9366
1799130*

Dohánybolta nemdohányzó eladót keresünk. Önéletrajzokat „Belváros" jeligére a DN Jókai tér 9. hirdetőbe.
1799093*

Éjszakára kisegítő takarítónőt felveszek. Jelentkezni: Pécs, Uránváros Pokol Sörözö.
1799059*

Építésvezetőt keresek. muvezeto1@gmail.com
1799051*

Fodrászt keresünk gyakorlattal a Pécs-Árkád Frisör Klier Üzletébe. Fényképes önéletrajzot személyesen lehet leadni.
1799184*

Keresünk C, E nemzetközi vizsgával rendelkező sofőrt, 1 fő, legalább németül beszélő fuvarszervezőt. 20/456-2823
1799114*

Keresünk 1 fő raktérhűtő, jármű klímaszerelőt. 20/456-2823
1799114*

Kisegítő virágkötőt felveszek. 30/398-7424
1799213*

Pécs melletti háziorvosi körzetbe számítógépes ismeretekkel, házi- és üzemorvosi szakápolói végzettséggel rendelkező ápolónőt keresünk. schbl@freemail.hu, 30/304-9246.
1799113*

Pécsett kertészeti áruház önállóan dolgozni tudó asztalost és eladót felvesz (fizikai munka). Jelentkezés csak írásban: bestbau999@gmail.com
1799078*

Pécsi digitális nyomda grafikai munkában jártas dolgozót keres. Feltétel: Photoshop,Corell. Jel.: grafikus.nyomtasdki@gmail.com
1799048*

Pécsi munkahelyre burkolót, kőművest felveszünk. 70/314-5685
1799267*

Pizzaszakácsot felveszünk. 70/3722-227
1798689*

Profi hitelügyintézőket keresünk kiemelt jutalékkal, azonnali belépéssel. 20/360-7958
1798688*

Saját autóval futárt keresünk. Fényképes önéletrajzokat: etelfutarpecs@gmail.com
1799053*

Szentlőrinc környékére szerkezetlakatosokat felveszünk. Érd.: hétfőtől péntekig: 30/544-6092, e-mail: merenyi@4hungar.hu
1799190*

Szentlőrinci Kézmű gyakorlott élezőt és szabászt keres. Jelentkezni: 06-20/370-2480.
1799082*

Telemarketingest keresünk. 72/780-962
1799199*

Utazási iroda munkatársat keres. 70/771-6654
1798320*

ÁLLÁST KERES

Betegápolást, társalkodónői állást napi-heti-havi szinten vállal eü. végzettségű, egyháznál dolgozott, 60-as hölgy. 20/499-4614
1796931*

KÖZLEMÉNY

AZ ÓCSÁRDI HORGÁSZTÓ
márc. 1-jétől nyitva tart. Info: 30/878-7578, www.hhcarpio.hu
1799240*

Pécsi Méhész Egyesület 2014. márc. 3-án, 17 órakor közgyűlést tart. Napirend: elnöki beszámoló, pénzügyi beszámoló, egyebek. Tisztelettel várjuk a méhésztársakat.
1798596*

PIACRA DOBOM

Asztalosszerszámok, matracok. 72/331-055
1798709*

Bécsi zongora eladó Siklóson. 30/235-2104
1799360*

Beüvegezett ablakkeret eladó, 40-45 db. 400 Ft/db, 30/293-1949.
1798921*

Ebédlőszekrény az új ár 50%-áért 100 E Ft, komód 60 E Ft, szék (4 db) 34 E Ft/db, franciaágy 2 éjjeliszekrénnyel és 2 falikarral 200 E Ft eladó. 72/224-192
1799101*

Eladnám 180 darabos lópatkógyűjteményem. Tel.: 06-30/501-7426.
1799362*

Eladó Sony hifi-torony hangfalakkal, megkímélt állapotban, illetve 160 l-es Bosch hűtőszekrény. 72/954-624, 30/519-0885
1799386*

Eladó 240x160 cm-es bordólilás, új, modern szőnyeg, Pécsen. 20/372-1426
1799231*

Eladók olcsón szövet- és farmernadrágok, újszerűek, 56-60-as, 2 db öltöny, új, 46-os cipők, kardigánok, dzsekik, kabátok, hímzett terítők stb. Pécsen. 20/222-2790
1799231*

Eladó sárga mázas új étkészlet (tányérok, teás- és kávéskészlet, kiöntővel, hozzávaló evőeszközökkel) stb. olcsón. 20/222-2790
1799231*

Eladók szerszámok, kb. 40 db csillag-villás kulcsok és sok más, Pécsen. 20/222-2790
1799231*

Fém, fehér polcok, szekrény (akasztós, polcos, fiókos), kempingpalack, satupad, cipősszekrények, álló fürdőszobaszekrény, telefonos, nyomtatós fax eladó. 72/224-192
1798691*

Foci- vagy kosárlabda-szurkolóknak eladnám nagydobom. Tel.: 06-30/501-7426.
1799362*

Grundig, 70 cm színes tv eladó. 30/261-7312
1799356*

Hosszú pézsmabunda eladó. 70/610-4104
1798903*

Ionizáló, közérzetjavító lábfürdő, gyapjútakarók és párnák, gőztisztító, atkaölős porszívó, táskairógép eladó. Érdeklődni: 06-20/313-4749 telefonszámon.
1797706*

Kb. 85 éves Singer varrógép eladó. Tel.: 06-30/501-7426.
1799362*

Kerek fa asztal eladó. 72/954-624
1799388*

Márványlapos, 8 lábas biliárdasztal teljes felszereléssel eladó. 30/226-8692
1799167*

Mélyhűtőszekrény, 230 l-es, jó állapotban eladóm 15 E Ft. 73/370-138
1798913*

Mosdókagyló, új, fehér, Harkányban eladó. I.ár: 5000 Ft. 30/448-4048
1799263*

Oxigénpalack 3,5 m^3-es, héjas dió 28 kg, kézikocsi (újszerű), ajtó, ablak, vízóraaknatető olcsón eladó. 06-30/272-6471
1799272*

Öntöttvas kerti grillsütő, 2 hálófülkés sátor (újszerű), 2 lapos villanyrezsó, bográcsállvánnyal, hűtőtáska, kempingasztal 4 székkel és hálózsák eladó. 20/557-4476
1799163*

Páncélszekrény eladó. 06-20/390-1268
1799276*

Piacra dobnám TZ4K alkatrészek, 500 kg tolósúlyos mérleg, csőmenetvágó, csősatu, 300 cm^3 2T stabil fürgemotor 220 V, 380 V hordozható hegesztőtrafó eladó. Tel.: 72/371-741
1798977*

Siemens rádió, 70 éves, Harkányban eladó. I.ár: 5000 Ft. 30/448-4048
1799263*

Téli gumi, Fulda 145/70R13, 4 db, Trabant felnire szerelve eladó. 30/927-6187
1798668*

VW Caddy motorhibásan, alkatrésznek; damilos fűkasza, kukoricamorzsoló (kb. 50 éves), ablakszárnyak üvegezve eladók, elcserélhetők hízóra. 06-20/212-8827
1798894*

1200 db bontott tatai hornyolt cserép jó állapotban és korrekt áron eladó. 30/898-4343
1799198*

MEMENTO TEMETKEZÉS
Irodáink: Pécs, Szabadság u. 26. Tel./fax: 72/520-605, 06-30/9399-928
Szigetvár, Széchenyi u. 38. Tel.: 73/312-776, 06-30/336-2773
Nyitva tartás: H–P. 8–16 óráig • www.mementotemetkezes.hu

GYÁSZHÍR

Fájdalomtól megtört szívvel tudatjuk, hogy

KAJTOS JÁNOS

életének 75. évében, tragikus hirtelenséggel elhunyt. Temetése március 4-én, kedden 13.30 órakor lesz a mánfai temetőben. Előtte, 13 órakor gyászmise.

A gyászoló család *1799361*

KÖSZÖNET

Hálás szívvel mondunk köszönetet mindazoknak, akik

RISZT JÓZSEFET

utolsó útjára elkísérték, sírjára virágot vittek és fájdalmunkban osztoztak.

A gyászoló család *1799310*

MEGEMLÉKEZÉS

„Egy könnycsepp a szemünkben érted él,
a gyertya az asztalon érted ég.
A sok fénykép, mely őrzi emlékedet,
s egy betegség, mely elvette életedet.
A bánat, a fájdalom örökre megmarad,
mindig velünk leszel,
az idő bárhogy szalad."

Soha el nem múló fájdalommal emlékezünk

OTTÓ JÁNOS

volt pécs-somogyi, újhegyi lakos halálának első évfordulójára.

Szerettei *1799331*

INGATLAN

Falusi ház eladó, elcserélhető. 70/265-3641
1799183*

Ingatlanvásárlás készpénzért. 20/931-3122
1798714*

Kedvező fizetési feltételekkel Pécsett, főútvonal mellett telephely iroda-üzlet, autószerelő műhely, raktárak eladók. 20/231-5924
1799287*

KERESEK eladó/kiadó, balatoni, vízközeli ingatlant. 30/600-7880
1799111*

Őrségben 100 nm-es komfortos ház felújítva, 7000 nm-es telken eladó 10,7 millió Ft-ért. 06-94/428-864
1799142*

Pécs belterületén 2000 nm ipari felépítmény ár alatt sürgősen eladó, 35 M. 20/9313-122
1798783*

Pécs határán eladó új, mediterrán villa 2 ha parkkal: 2 lakás, hozzáépítési engedély, 150 nm teremgarázs, jó közlekedés, képviseletnek, telephelynek is. 30/609-9967
1797677*

Pécs, zöldövezeti, 70 nm, újszerű sorházi lakás eladó zárt parkolóval. 72/255-084
1799050*

Ügyfeleim részére eladó ingatlanokat keresek. www.kosaingatlan.hu, 06-20/964-5482.
1798142*

Várfalnál 5 lakásos társasházi projekt ép. engedéllyel eladó. barbakan14@gmail.com
1799194*

2300 nm-es építési telek eladó. 70/3722-184
1799076*

LAKÁS

Akciós áron eladó 3 sz., egyedi gázf., parkettás, hőszig. téglalakás. 20/418-1555
1799239*

Belv-i, felújítandó lakás 4,5 M. 30/929-9180
1797115*

Bp., XI. ker., Albertfalva ltp.-i, 1+2 félszobás, 4. em.-i, 62 nm lakás eladó. (Diákoknak is). I.ár: 13,299 M Ft. 30/861-7113
1798130*

Egyetemvárosi, 1,5 szobás, új ablakokkal lakás eladó,4,99 M Ft. 30/624-8595
1799291*

Energiatakarékos pécsi, új lakások eladók. Megtekinthetők hétvégén is. 06-30/464-8484
1799150*

Kertv.-i, 2 sz., étkezős, IV/2. em.-i, felújított, szigetelt, fűtésmérős, alacsony rezsijű lakás eladó, 6,9 M Ft. 30/824-8572
1799038*

Kertv.-i, 52 nm lakás 5 M Ft. 30/929-9180
1797115*

Kodály u.-nál 2 sz. lakás eladó. 20/530-6061
1796814*

Mecsek-nyugaton 69 nm, jó állapotú téglalakás nagy erkéllyel eladó. Garázs is van. 30/335-3880
1799298*

Pécs-belv.-i, 3 szobás, polgári lakás irodának vagy rendelőnek eladó. 06-30/272-6471
1799272*

Pécs-Uránvárosban, rendelőintézet mellett eladó 63 nm, felújított, erkélyes lakás,egyedi fűtésméréssel, 8,89 M Ft. 30/520-5352
1798686*

Uránv.-i, 47 nm panel 5 M Ft. 30/929-9180
1797115*

Dunántúli Napló

Az Axel Springer-Magyarország Kft. közéleti napilapja

Főszerkesztő-kiadóvezető: **PÓRÉ LÁSZLÓ**
Felelős szerkesztő: **NIMMERFROH FERENC**
Lapszerkesztők:
SCHNEIDER GÁBOR, NYAKA SZABOLCS
Művészeti szerkesztő: **KERÉNYI ZOLTÁN**
Kiadja az AS-M Kft. Baranya Megyei Irodája.
Szerkesztőség és kiadóiroda: 7627 Pécs, Engel J. u. 8. 7601 Pf.: 134.
Telefon: 72-505-000. Kiadói telefax: 72-505-017
Terjesztésvezető: **BERECZKI PÉTER.**
Előfizetői, terjesztési ügyfélszolgálat: 06-40/510-510 (helyi tarifás hívószám)
Hirdetésvezető: **NAGY GYÖNGYI**. Telefon: 72-505-000. Fax: 72-505-068
A hirdetésfelvétel telefonszáma: 72/505-000/234 mellék
Felelős kiadó az AS-M Kft. ügyvezető igazgatója.
Készült az AS-Nyomda Kft. Szilády Üzemében. 6000 Kecskemét, Mindszenti krt. 63.
Felelős vezető: **FUTÓ IMRE**
Megrendelés száma: 443 600 • Nyomtatás időpontja: 2014. február 28.

A Dunántúli Napló bármely részének másolásával, terjesztésével, az adatok elektronikus tárolásával és feldolgozásával kapcsolatos minden jog fenntartva. Értesüléseket átvenni csak a Dunántúli Naplóra hivatkozva lehet. Az előfizetői példányok kézbesítését az AS-Magyarország Kft. Baranya Megyei Irodájának terjesztőhálózata végzi, az árusítás a LAPKER Rt.-n és a kiadó árushelyein keresztül történik. Előfizethető minden naptári év végéig a kiadónál, valamint a területi ügynökségeknél és a kiadó kézbesítőinél közvetlenül, postautalványon és átutalással a Unicredit Bank 10918001-00000062-61130033 pénzforgalmi jelzőszámra. Előfizetői, terjesztési ügyfélszolgálat levélcíme: AS-B Kft., 1525 Budapest, Pf.: 110. Telefon: 06-40/510-510 helyi tarifás hívószám. Fax: 06-1/488-5580. E-mail: elofizetes@axels.hu. Előfizetési díj 2013. augusztus 1-től egy hónapra 2790 Ft, negyedévre 8370 Ft, fél évre 16 740 Ft, egy évre 33 480 Ft. Tájékoztatjuk Olvasóinkat, hogy a különböző versenyeken, játékokon, akciókon, szavazásokon, rejtvénypályázatokon stb. részt vevők által személyesen, írásban, telefonon, SMS-ben, internetes, e-mailben megadott személyes adatok nyilvántartásunkba kerülnek. Az adatokat megadva hozzájárulnak ahhoz, hogy azok felhasználásával a Társaságunk érdekeltségébe tartozó cégek, amelyek az adatok feldolgozását végzik (Axel Springer-Magyarország Kft., Axel Springer-Budapest Kiadói Kft., Harlequin Magyarország Kft., Zöldújság Rt., Petőfi Lap- és Könyvkiadó Kft., Népújság Kft., Hungaropress Sajtóterjesztő Kft.), előfizetéses megrendelését teljesítsük, akcióra, kiadványaira és egyéb szolgáltatásaira felhívjuk a figyelmet. Az érintettek felvilágosítást kérhetnek az általuk kezelt személyes adatok körétől, felhasználásuk módjáról és céljáról, és bármikor kérhetik azok helyesbítését, felhasználásuk korlátozását, illetve törlését. Az újság a PANDA szerkesztőség rendszerrel készült és a MATESZ által auditált.

ISSN 0865-9133

KELLEMES HÉTVÉGE

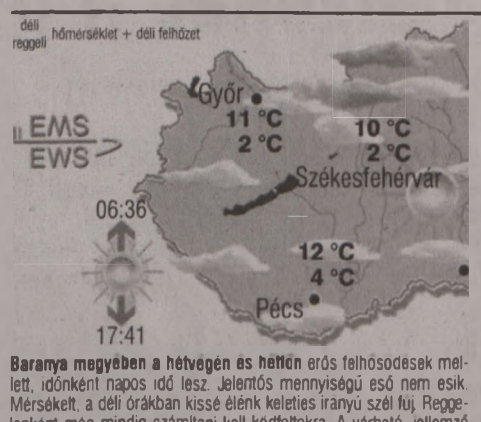

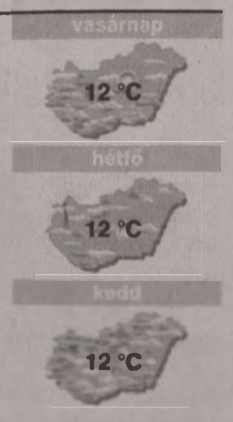

Baranya megyében a hétvégén és hétfőn erős felhősodések mellett, időnként napos idő lesz. Jelentős mennyiségű eső nem esik. Mérsékelt, a déli órákban kissé élénk keleties irányú szél fúj. Reggelenként még mindig számítani kell ködfoltokra. A várható, jellemző hőmérséklet megyei átlaga szombat reggel +4, kora délután +12, vasárnap reggel +4 fok körül alakul.
A legvalószínűbb folytatás:
kedden, szerdán erősen felhős idő, kiadós eső, **szerdán** kezdődő lehűlés várható.
Csütörtökön záporok, hideg idő, erős, a Dunántúlon viharos, északi szél valószínű.
A folytatásban ismét melegedő időre számíthatunk.
Orvosmeteorológia: fronthatás nem várható.
Közlekedés-meteorológia: a magas üzemanyagárak miatt feltehető, hogy sokan csak hétvégén autóznak. Így az ő gyakorlottságuk mérsékeltebb. Azaz a balesetveszély fokozottabb.

Az előrejelzés bizonytalansága: **„KICSI".**
Az előrejelzésért felelős: Aigner Szilárd. További folyamatos, helyfüggő előrejelzés: **www.eumet.hu**

Vízhőmérséklet

Duna	6-7 °C
Tisza	5-6 °C
Balaton	5 °C
Velencei-tó	7 °C
Fertő	6 °C
Tisza-tó	6 °C

Hójelentés

Chopok	45-75 cm
Semmering	55-75 cm
Livigno	180-210 cm

ÜGYELETEK

Házlorvosi. szombat-vasárnap: a Pécsi Többcélú Kistérségi Társuláshoz tartozó települések felnőtt lakosságát a Rákóczi út 2. (bejárat a Szendrey Júlia utca felől), (06-72/515-104), a gyermekeket a Gyermekklinikán látják el. Az ügyelet mindenütt szombat reggel 7-től hétfő reggel 7-ig tart. **Kórházi:** Gyermek belgyógyászat: Mohács és Szigetvár környéke kivételével a megye összes területe (Pécs, Komló, Siklós, Sellye minden területe): Gyermekklinika. Gyermeksebészet, égések, klinikai felvételt igénylő gyermekfülészeti betegek, gyermek fertőző betegségek és gyermek légúti betegségek (Pécs és a megye összes területe): Gyermekklinika (József A. u. 7., 06-72/535-999). **Pécsi felnőtteknek:** márc. 1-2-ig: belgyógyászati ügyelet: sürgősségi betegfogadó hely: Pécs, Rákóczi út 2. (72/536-000), sebészeti ügyelet: Sebészeti Klinika, Pécs, Rákóczi út 2. (72/536-000), érsebészeti ügyelet: Érsebészeti Tanszék, Pécs, Rákóczi út 2. (72/533-133), baleseti sebészeti ügyelet: Mozgásszervi Sebészeti Intézet Traumatológiai és Kézsebészeti Klinikai Tanszék, Pécs, Akác u. 1. (72/536-800), szemészeti ügyelet (hétvégén: egész nap): Szemészeti Klinika, Pécs, Nyár u. 8. (72/536-000), fogászati ügyelet: csak hétvégén és ünnepnapokon 7 órától 17 óráig a Pécsi és Komlói Többcélú Kistérségi Társulás lakosai részére a Lánc utcai Rendelőintézetben, 18-22.00 óráig (Móricz Zsigmond u. 4.), tel.: 06-30/3802-771. **Hajléktalanok háziorvosi ügyelete:** Hajléktalanok Ápoló Otthona munkanapokon 15.00-07.00-ig (József Attila u. 10.). T.: 06-72/224-046, 06-72/311-411. **Gyógyszertárak:** Pécs: Mozsonyi (Bajcsy-Zs. u. 6.), Pécsvárad: Szent István, Komló: Aranykereszt, Mohács: Tulipán, Siklós: Hollós, Szigetvár: Boróka, Bóly: Panacea, Sásd: Szent György, Szentlőrinc: Fehér Kereszt. **SOS-ÉLET** telefonszolgálat díjmentesen hívható a 06-80-505-390-es telefonszámon este 7-től másnap reggel 7 óráig. **Folyamatos megyei állatkórházi ügyelet:** Állatkórház (0-24 óráig, a hét minden napján): Mohács, Szent István u. 35., 06-69/311-068, 06-30-9027-729. **Pécsi éjszakai állatorvosi rendelői ügyelet:** este 19 órától reggel 7-ig. T.: 06/30-970-5419.

A második helyen álló Szászvárnál jövés-menés volt a téli szünetben

BARANYA Folytatódik a megyei felnőtt labdarúgó-bajnokság az I–II–III. osztályában, a IV.-ben jövő héten kezdenek.

Kiélezett verseny lesz tavasszal az első helyért a I.-ben, ahol a Szentlőrinc és a Szászvár-FC Fürge Nyuszi most azonos pontszámmal áll, a szentlőrinciek azért fordulnak az élről, mert a gólkülönbségük eggyel jobb. A listavezető fel akar jutni, nem egykönnyen mond le a visszakerülésről az NB III.-ba.

Szászváron az ifivel és a felnőtt gárdával továbbra is meg akarják nyerni a bajnokságot, előbbi keretéből öten elmentek (többek között Laki Z., aki visszatért Szentlőrincre) és heten jöttek (Suba, Tukerics és Bozó B. például legutóbb Ausztriában játszott). Az I. o. bajnoka oda-visszavágós osztályozót vív majd az NB III.-ért.

A megye II.-ben is szoros az élmezőny, amelyben a Bóly mindenáron fel akar jutni. Felújítják a sportlétesítményt, ezért most halasztanak, de az első rangadót (Bóly–Bicsérd) már a megszépült pályán rendezik meg. Az utolsó helyezett Felsőszentmártonban lemondott a szakosztályvezető, Kovácsevics István és az edzőként dolgozó fia. Edzésre nem nagyon akarnak járni a játékosok, így nehéz lesz bennmaradni. ■ H. L.

Megyei I.

1.	Szentlőrinc	15	11	4	0	44-18	37
2.	Szászvár	15	11	4	0	36-11	37
3.	Siklós	15	11	1	3	37-15	34
4.	Mohács	15	9	5	1	29-10	32
5.	Beremend	15	9	0	6	39-29	27
6.	Sellye	15	8	3	4	37-17	27
7.	Ócsárd	15	6	3	6	23-24	21
8.	PTE-PEAC	15	6	2	7	27-29	20
9.	Szederkény	15	4	4	7	21-24	16
10.	Szigetvár	15	4	4	7	27-38	16
11.	Bogád	15	4	3	8	20-35	15
12.	Villány	15	4	2	9	22-35	14
13.	Boda	15	4	1	10	21-51	13
14.	Pécsvárad	15	3	3	9	16-29	12
15.	Geresdlak	15	3	1	11	17-38	10
16.	PVSK	15	2	2	11	21-34	8

Megyei II.

1.	Bicsérd	15	11	2	2	49-26	35
2.	Bóly	15	11	1	3	45-12	34
3.	Véménd	15	10	3	2	47-23	33
4.	Palotabozsok	15	8	5	2	47-29	29
5.	Harkány	15	8	2	5	32-26	26
6.	Hosszúhetény	15	8	1	6	54-37	25
7.	Nagykozár	15	8	1	6	37-30	25
8.	Babarc	15	7	3	5	29-31	24
9.	Drávaszabolcs	15	5	2	8	22-35	17
10.	Pellérd	15	4	5	6	20-36	17
11.	Kétújfalu	15	5	1	9	34-49	16
12.	Pogány	15	3	5	7	32-30	14
13.	Somberek	14	3	5	6	25-24	14
14.	Vajszló	15	3	4	8	29-45	13
15.	Lánycsók	15	1	3	11	18-40	6
16.	Felsőszentmárton	14	1	3	10	15-62	6

Jó forma és nagy lelkesedés

KOSÁRLABDA Egymás után négy meccset nyert a PVSK-Pannonpower

PÉCS Jelenleg a legjobb formában lévő férfi kosárcsapat a PVSK: sorozatban négy mérkőzést nyert meg Csirke Ferenc gárdája.

Fülöp Zoltán

Tavaly év végén azt nyilatkozta Csirke Ferenc, a PVSK-Pannonpower vezetőedzője, hogy januárban számukra egy új bajnokság kezdődik. Kicsit kétkedve hallgattuk ezt a mondatot – mert hát ugyan valóban a fogadkozások ideje az év utolsó napja, de valahogyan nem tűnt reálisnak, hogy egy december végéig hullámzó teljesítményt nyújtó gárda januárra megtáltosodik. Mégis ez történt: 2013 őszén, telén tizennégy meccset játszott a PVSK, s ebből mindössze négyet nyert meg – aztán elindult 2014, hét mérkőzés, öt győzelem, két vereség, ráadásul abból az egyik egypontos.

– Azért mondtam azt a mondatot januárban, mert akkor úgy tűnt, végre úgy készülhetünk a találkozókra, ahogy azt egy első osztályú csapatnál kell. Sarlija érkezésével végre teljes volt a keretünk, az edzéseken normálisan tudtunk öt-öt ellen játszani, szóval azt gondoltam, ha ez így marad, akkor annak előbb-utóbb meg is lesz az eredménye. Nagyjából így is történt. A Kaposvár elleni hazai fiaskó persze mindenkit megviselt, de az erőnket jelzi, hogy azt követően le tudtuk győzni a Paksot, a Jászberényt, a Kecskemétet és múlt héten a Zalaegerszeget. Ez azonban csak arra elég, hogy legyen még esélyünk a rájátszás elérésére – mondta Csirke Ferenc.

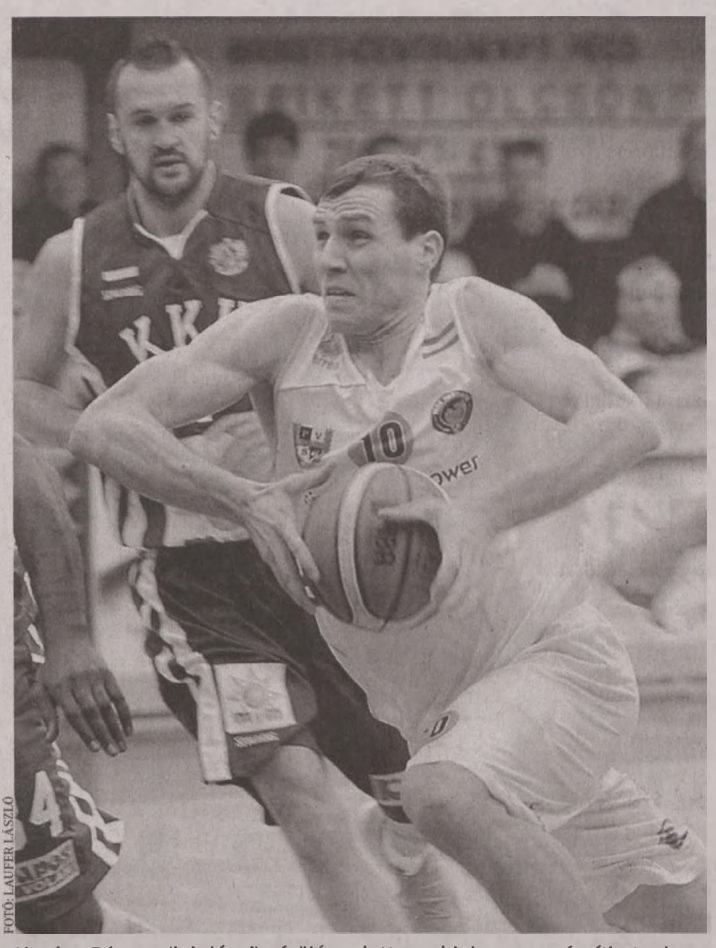

FOTÓ: LAUFER LÁSZLÓ

Kovács Péterre (labdával) sérülés miatt egy ideig nem számíthatnak

No, igen, a rájátszás: a most szombati, Alba Fehérvár elleni találkozóval véget ér az alapszakasz – a folytatásban, a középszakaszban újabb tizenkét találkozó vár a pécsiekre. Akiknek a helyzetét nehezíti, hogy a középszakasz hét csapata közül csupán kettő jut be a play-offba, azaz finoman szólva sem lesz egyszerű a helyzet. Ráadásul, ahogy lapunk is megírta, a ZTE ellen megsérült Kovács Péter, a PVSK legjobb magyar kosarasa. A játékostól megtudtuk, hogy a térdszalagja sérült meg, s bár elmondása szerint még néhány orvossal konzultálni fog arról, hogy szükség van-e a műtétre, az valószínűsíthető, hogy legalább három-négy hétig nem fog játszani.

– A srácoknak nagyon jól jött ez a négymeccses győzelmi széria, nagyon lelkesek, úgyhogy szó sincs arról, hogy feladtuk volna a küzdelmet – tette hozzá a vezetőedző.

Szombaton visszavághatnak a rossz emlékű hosszabbításért az Alba Fehérvárnak

AZ ALAPSZAKASZ utolsó fordulójában Székesfehérváron lép pályára a PVSK-Pannonpower. Az Alba Fehérvár az utóbbi években pécsi szempontból rendre udvariatlan házigazdának bizonyult, sok babér nem termett ott a barányaiaknak. Ennek fényében túl nagy reményeink nem lehetnek a szombati találkozó előtt – ám az összkép jelentősen árnyalódik, ha megemlítjük, hogy egyrészt a pécsiek remek győzelmi szériában vannak, másrészt pedig a találkozónak fehérvári szempontból túl nagy jelentősége nincs, a hazaiak mindenképpen ott vannak a középszakasz felsőházában.

– TUDJUK, mit kell játszani az Alba ellen – mondta Csirke Ferenc. – Először is nem szabad, hogy átrohanjanak rajtunk, az például az eladott labdáink számát minimálisra kell csökkentenünk. Másodsorban úgy kell védekeznünk, ahogy ők is teszik: egész pályás letámadással, sok csapdázással. Ez még a télen majdnem sikert ért, hiszen a pécsi meccsen a kezünkben volt a győzelem. Akkor nem jött össze, egy rossz emlékű hosszabbításos meccsen kikaptunk – jó lenne, ha a sors most kárpótolna minket.

Több egyéni csúcs is született a csb-n

SÚLYEMELÉS A pécsi versenyzők között válogatott kerettagok is vannak

PÉCS A csapatbajnokság 1. fordulóját rendezte meg az egy felnőtt és három utánpótlás-válogatott kerettaggal rendelkező Pécsi Súlyemelő Egyesület. A klub sportolói közül Gyurkovics Ferenc nyújtotta a legjobb teljesítményt, a vb-hetedik 170 kg-ot szakított és 200-at lökött. A klubtársai eredményei. Németh László: 100 kg+125, Horvát Marcell: 84+107 (mindkettő egyéni csúcsot ért el), Ferenczi József: 90+113, Szabó Dominika: 45+60.

Gyurkovics éremesélyes a tel-avivi felnőtt Európa-bajnokságon, Horváth és Szabó az ifi Eb-n indul, Németh és Ferenczi pedig Kazincbarcikán, a masters-Eb-n lesz ott. Kocsor Réka megemelte az ifi I. osztályú szintet, összetettben 108 kg-ot ért el. Ő is az U17-es válogatott tagja és készül az ifjúsági Eb-re.

A területi minősítő versenyen a PSE részéről Major Nikolett (még nincs 12 éves és a testsúlya alig éri el 35 kg-ot) 39 kg-ot lökött, említést érdemel még Pinczés Barbara 41 kg-os szakítása és 95 kg-os összetett egyéni csúcsa. Szarka Bernadett (összetettben 112 kg) és Áldorfai Zoé (ö.: 78 kg) a jövő reménységei, most megjavították eddigi legjobbjukat.

Edző: Ferenczi József.

■ H. L.

Nehéz idegenbeli sorozat vár a PVSK vízilabdázóira

PÉCS–BUDAPEST A férfi vízilabda-OB I.-es bajnokság 20. fordulójában a PVSK-Füszért a fővárosban játszik, az FTC vendége lesz. Az alapszakaszban egyszer már szerepeltek egymás ellen, október 26-án a pécsiek idehaza 9-8-ra nyertek, de úgy, hogy Ágner Zoltán másodpercekkel a vége előtt lőtte be a győztes gólt. Jelenleg a PVSK-Füszért a kilencedik a tabellán, rögtön mögötte áll a Ferencváros.

Bereczki Miklós pécsi játékos-edző szerint a csapat életében meghatározó három hét következik.

– Az alapszakasz végső sorrendjét döntően befolyásolja majd, hogy ezen a három mérkőzésen mennyi pontot szerzünk – kezdte a szakvezető. – Nagyon nehéz dolgunk van, mert mindháromszor idegenben játszunk, olyan csapatokkal, melyek szintén mindent megtesznek azért, hogy a riválisukat (vagyis minket) legyőzzék. Abszolút háromesélyes meccsre van kilátás, nehezíti a helyzetünket, hogy a múlt heti fordulóban nem játszottunk, a Fradi pedig megverte az OSC-t, tehát nagy önbizalommal készülhetnek ránk. Természetesen győzni szeretnénk, mindent meg is fogunk tenni érte.

■ Horváth László

A fiatalok voltak a főszereplők

KOSÁRLABDA A PEAC-Pécs majdnem százat dobott

PÉCS Biztos volt már sokkal jobb napja is a Szekszárd női kosárlabdacsapatának, biztos többre is képes annál, amennyit a PEAC-Pécs elleni bajnokin mutatott. A hazaiak viszont nem ismertek kegyelmet: okulva a Zalaegerszeg elleni bakiból, most olyan tempóban és olyan akarattal kezdtek, hogy az első perctől kezdve látszott, nincs pardon. Nem volt még vége az első negyednek, amikor már húsz volt közte (24-4) – igaz, hogy így nem volt izgalmas, de inkább legyen ilyen egy meccs, mint hogy megint kellemetlen meglepetés szülessék!

Ezen a mérkőzésen erre szemernyi esély sem volt. A pécsiek edzhettek egyet meccskörülmények között, gyakorolhatták a figurákat a keddi, Győr elleni derbi előtt, és persze kellő önbizalmat is szerezhettek a rájuk váró nagy csatához. A fiataloknak, így Szűcs Rékának és Raus Viviennek például biztosan jót tett, hogy ezúttal sokat játszhattak, sokat is tettek a győzelemért, pontokat dobtak, védekeztek, lepattanókat szereztek. Pályára léphetett még Kiss Virág, Kaposi Pálma, Demeter Hanna és Nagy Dóra is, vagyis az összes tehetség, a különbség ennek ellenére nem csökkent. A végén a száz pontot ugyan nem érte el a PEAC-Pécs, de így is kiütéssel győzött.

PEAC-PÉCS–SZEKSZÁRD 97-59 (29-11, 29-7, 22-16, 17-25)

Női kosárlabda-NB I., középszakasz. Pécs, Lauber Dezső Sportcsarnok, 250 néző. V.: Boros, Németh, Tóth. **PEAC-PÉCS:** Raksányi 11, REID 24/6, Jovanovics 10/3, Nagy-Bujdosó 12/3, Kaposi. Csere: Raus 9/3, Kublina 8/3, SZŰCS 7/3, Orozovics 3, KISS V. 9, Demeter 4, Nagy D. Vezetőedző: Zseljko Djokics. **SZEKSZÁRD:** Studer Zs. 7/3, Theodoreán 2, Scsekics 12/3, ZELE 17, Singleton 1. Csere: Studer Á. 4, Hajdu, Kotnik, Tamis, DUSANICS 14/6, Simon A. 2. Vezetőedző: Szabó Noémi.

■ K. Mayer András

RÖVIDEN

ÚSZÁS A Pécsi Sport Nonprofit Zrt. Sportiskolája felkarolta a szenior sportolókat is. Úszóik legutóbb a szerbiai Zomborban rendezett nemzetközi nyílt szenior úszóbajnokságon a következő eredményeket érték el: Deli Ágnes első lett 50 gyorson, 50 és 100 háton; Rosta Katalin első lett 50 és 100 mellen, valamint 100 mellen az abszolút második helyen végzett; Komáromi Márla 50 és 100 mellen szerzett aranyérmet, 50 háton pedig másodikként ért célba. *(kma)*

FITNESZ A pécsi FitnexX Premium Fitness Club március 1-jén 9 órától TRX-versenyt rendez, amelyre mindenkit szeretettel várnak. *(kma)*

HALÁLOZÁS Hetvenegy éves korában hosszan tartó, súlyos betegség után elhunyt dr. Bonyár Lajos, a Pécsi Dózsa korábbi kiváló, válogatott úszója.

AUTÓSPORT Sergio Pérez az utolsó tesztnapját is az élen zárta az idény előtti Forma-1-es tesztelésen, Bahreinben. Mögötte Farnando Alonso és Daniel Ricciardo végzett. Az évad március 16-án kezdődik Ausztráliában. *(n)*

SPORTMŰSOR

MÁRCIUS 1., SZOMBAT

DARTS Magyar Darts Liga dél-dunántúli regionális bajnokság, Pécs Plaza, 12.00.

FITNESZ TRX-verseny, Pécs, FitnexX Premium Fitness Club, 9.00.

KÉZILABDA NB I. B férfiak: Várpalota–PVSE, Várpalota, 17.00. NB II. férfiak: MKP Siklós–Nagykanizsa, 18.00. Kiskőrös–Szigetvár, 18.00. Kiskunmajsa–Mecsek Takarék, 18.00. NB II. nők: Kozármisleny II.–Tolna, 16.00. Pécsvárad–DRB Bank Siklós, 17.00.

KOSÁRLABDA NB I. férfiak: Alba Fehérvár–PVSK-Pannonpower, Székesfehérvár, 18.00. NB I. B férfiak: PTE-PEAC–Bajai Bácska, Pécs, Ifjúság útja, 16.00.

LABDARÚGÁS NB I.: PMFC–Videoton, Újmecsekalja, 18.00. NB II.: Kozármisleny–Cegléd, Kozármisleny, 14.30. NB III.: Szeged–Komló, 14.30. Megyei I. osztály: Szigetvár–Szederkény, Mohács–Bogád (mind 14.30). Megyei II.: osztály: Palotabozsok–Nagykozár, Somberek–Vajszló (mind 14.30).

TEKE NB II. férfiak: PTSE–Resznek, Pécs, Szántó Kovács János u., 11.00.

VÍZILABDA OB I. férfiak: FTC–PVSK-Füszért,18.00.

MÁRCIUS 2., VASÁRNAP

KÉZILABDA NB I. B férfiak: Szentendre– Komlói Sport KC, 18.00. NB II. férfiak: PTE-PEAC–Kiskunhalas, 18.00. NB II. nők: Rinyamenti KC–Kozármisleny II., 16.00. Bácsbokod–PTE-PEAC, 15.00.

LABDARÚGÁS Megye I.: Geresdlak–PTE-PEAC (Kozármislenyben), Pécsvárad–Szászvár, Beremend–Sellye, Ócsárd–Siklós, Boda–PVSK (mind 14.30). Megye II.: Harkány–Bicsérd, Lánycsók–Pogány, Felsőszentmárton–Babarc, Pellérd–Drávaszabolcs, Kétújfalu–Véménd (mind 14.30). *(n)*

Gulácsi Péter vezérletével kiejtették az Ajaxot

Meglepetésre kiesett az Ajax, a Sahtar Donyeck és a Lazio is a labdarúgó Európa-liga nyolcaddöntőjében. A hollandokat kettős győzelemmel búcsúztató Salzburg kapuját a válogatott kerettag Gulácsi Péter védte. A következő körben a Sevilla–Betis és a Juventus–Fiorentina párharc emelkedik ki.


GULÁCSI PÉTER

Lássuk a medvét: jöhet a tavaszi rajt!

LABDARÚGÁS A PMFC-MATIAS ma a bajnoki címre hajtó, rengeteg külföldit alkalmazó Videotont fogadja

PÉCS Nem kell tovább várni, kezdődik a tavaszi szezon a labdarúgó élvonalban. A PMFC-re szép feladat vár, hiszen a rajton a bajnoki címre hajtó (magyar szinten), bivalyerős játékoskerettel rendelkező Videotont fogadja – reméljük, az ősszel jól muzsikáló pécsiek megtréfálják a tehetős vendégeket.

K. Mayer András

Hosszú ez a téli szünet, olyan régen volt már mérkőzés előtti sajtótájékoztató! Vissza kellett zökkenni a régi kerékvágásba, igaz, ebben sokat segített, hogy téli rémhírek ide vagy oda, sok minden nem változott: jött Lőrincz Emil vezetőedző, elfoglalta a középső helyet, majd az elején szépen bediktálta a pécsi kezdőt.

Amelyre nem akármilyen feladat vár ma délután, hiszen a bajnoki címre hajtó Videotonnal kell felvennie a versenyt. Persze a fehérvári csapat sem verhetetlen, nyilván nem véletlen, hogy nem a tabella élén trónol, s bizony emlékezhetünk az őszi bajnokira, amikor a PMFC jól kezdett idegenben, vezetett is, csak aztán jöttek a kiállítások...

– A játékosok biztosan nem tesznek különbséget mérkőzés és mérkőzés között, erre is ugyanúgy készültek, mint a többire – válaszolta Lőrincz Emil arra a kérdésre, hogy fűtheti-e a visszavágás vágya a pécsi futballistákat. – Ősszel egy kívülálló szempontjából élvezetes meccset lehetett látni, nekünk nem volt annyira élvezetes. De a kiállítások előtt megmutattuk, hogy egy Videotont is meg tudunk fogni.

A szakvezető az ellenféllel kapcsolatban elmondta, minőségi játékosmozgás nem volt a Videotonnál, így óriási meglepetéssel biztosan nem tud előrukkolni. Sok jó képességű labdarúgó alkotja a keretét, de ha a PMFC azokat az erényeket csillogtatja, amelyeket ősszel, megnehezítheti a dolgát, tette hozzá Lőrincz.

A szakvezető mellett helyet foglaló kapus, Gőcze Gergő képességeivel tisztában vagyunk, hiszen ősszel is védett. Dibusz Dénes távozásával (a Ferencvárosba igazolt) most teljesen megnyílt az út előtte a PMFC-nél, védhet, amennyit csak akar – persze csak addig, amíg jól megy neki.

– Örülök neki, hogy Dénes tovább tudott lépni – válaszolt a vetélytársa távozásával kapcsolatos kérdésre Gőcze Gergő. – És persze annak is örülök, hogy ennek köszönhetően most én kaphatok majd több lehetőséget.

A sajtótájékoztatón ismét szóba került, hogy a jegyvásárlás kapcsán a szurkolók kaptak egy újabb lehetőséget: a mérkőzésekre elővételben megvásárolhatják a belépőiket. A klub vezetői kérik a drukkereket, hogy a jövőben minél többen éljenek ezzel a lehetőséggel, így ugyanis elkerülhető lenne a sorbanállás a jegypénztáraknál.


FOTÓ: LAUFER LÁSZLÓ
Gőcze Gergőnek valószínűleg sok dolga lesz a Videoton elleni bajnokin

Jelölt vagy nem jelölt?

VÁRATLAN HELYRŐL *érkezett új információ annak kapcsán, hogy ki mentheti meg a PMFC-MATIAS labdarúgócsapatát, ki lehet az, aki a decemberben távozási szándékát bejelentő – majd utóbb félig-meddig (?), időlegesen (?) visszatáncoló – Matyi Dezső helyett működtethetné a klubot. A hírek szerint a jelenleg az NB II.-ben szereplő Vasas szurkolói ankétján szóba került, hogy a Vasas Kubala Akadémia mögött álló György Tamás szerepet vállalhat a pécsi labdarúgásban. Az üzletembernek állítólag cége révén van is érdekeltsége a baranyai megyeszékhelyen.*

TERMÉSZETESEN A *hír hallatán érdeklődtünk a PMFC vezetőségénél, kíváncsiak voltunk arra, van-e az információnak valóságalapja, s tényleg György Tamás-e a pécsi klub befektetőjelöltje. Sajnos nem jutottunk közel a megoldáshoz, bár kétségtelenül sokatmondó, hogy a pécsi elöljárók is csak az interneten értesültek az egészről, s nem is tudtak semmit hozzáfűzni.*

A DVSC indul az élről

MIUTÁN ŐSSZEL *két fordulót már lejátszottak a tavaszra tervezett „adagból", a csapatokra most már csak tizenhárom kör vár. Az élről a Debrecen kezdi a folytatást: Kondás Elemér együttese eddig szép szezont produkált, mindössze kétszer kapott ki, a legtöbbször győzött a mezőnyben (11), a legtöbb gólt szerezte (41), és majdnem a legkevesebbet kapta (19). A debreceninél csak a székesfehérvári védelem zárt jobban, a második helyen álló Videoton ugyanis csak 15 gólt szedett be – kíváncsiak vagyunk rá, mire megy majd ez ellen ma délután a PMFC-MATIAS.*

NB I.

1. Debrecen	17	11	4	2	41-19	37
2. Videoton	17	10	3	4	33-15	33
3. Győr	17	8	6	3	27-19	30
4. Diósgyőr	17	7	7	3	29-21	28
5. Ferencváros	17	8	3	6	27-26	27
6. Haladás	17	7	6	4	27-21	27
7. PMFC	17	7	4	6	27-27	25
8. Pápa	17	7	2	8	21-24	23
9. Bp. Honvéd	17	6	5	6	23-21	23
10. Újpest	17	5	6	6	30-31	21
11. Kecskemét	17	5	6	6	24-31	21
12. Mezőkövesd	17	5	3	9	21-31	18
13. Paks	17	4	5	8	21-29	17
14. Puskás Akadémia	17	4	5	8	21-32	17
15. MTK	17	3	6	8	18-21	15
16. Kaposvár	17	2	3	12	15-37	9

Kényszerűségből több változás is lesz a PMFC-MATIAS kezdőcsapatában az ősszel megszokottakhoz képest

A PMFC-MATIAS *kezdőcsapatában természetesen akad néhány változás az ősszel megszokottakhoz képest – elsősorban azért, mert a játékoskeret már nem ugyanaz, mint néhány hónappal ezelőtt. Amint az a mellékelt pályarajzunkból is kiderül, a Németországba távozott Eke Uzoma helyét Mohl Dávid veszi át a balhátvéd posztján, a Diósgyőrbe szerződött Miroszlav Grumics helyén Pölöskey Péter kezd, a kapuban pedig a Fradiba igazoló Dibusz Dénest Gőcze Gergő váltja.*



A VÉDELEMBEN *is lesz változás, Balogh Béla ugyanis eltiltás miatt nem léphet pályára, így Fodor Ferenc eggyel beljebb húzódik, a jobbhátvéd posztján pedig Nagy József kap lehetőséget. Sajnos egy fontos láncszemre, Fröhlich Rolandra sérülés miatt nem számíthat a szakmai stáb, az ősszel jó formában lévő támadó derékproblémái miatt nem bevethető.*

Rangadók vasárnap

A 18. FORDULÓBÓL *tegnap egy mérkőzést játszottak le, a Puskás Akadémia Paks elleni összecsapása lapzártánk után ért véget.*

A TOVÁBBI MŰSOR. *Szombat: Budapest Honvéd–Újpest, Kaposvár–Pápa, Szombathelyi Haladás–MTK, PMFC-MATIAS–Videoton (18.00), Mezőkövesd–Kecskemét. Vasárnap: Ferencváros–Győr, Diósgyőr–Debrecen.*

Nagy a hátrány, de a végére mégis behozható

LABDARÚGÁS Sok minden változott őszhöz képest az utolsó helyezett Kozármislenynél

KOZÁRMISLENY Egy tavaszi fordulót már ősszel lejátszottak, idén most lesz az első kör a labdarúgó NB II.-ben, a kozármislenyi csapat ma 14.30-kor a Ceglédet fogadja. Az utolsó helyezett baranyai együttesnek minden pontra nagy szüksége van a bennmaradáshoz, természetesen ahhoz minél többször kellene nyernie. Ezt most a rivális ellen kezdheti meg.

A Cegléd jelenleg a bajnoki táblázat 13. helyezettje, ha most fejeződne be a bajnokság, ezzel megúszná a kiesést. Kilenccel van több pontja, mint a sereghajtó Kozármislenynek. Ősszel az idény nagy részében kieső helyen álltak, de a tavalyi két utolsó meccsükön győztek, ezzel feljebb kapaszkodtak a tabellán. Ismerős a vezetőedzőjük, Kiss László, aki korábban a PMFC-t is irányította. A 11. fordulóban vette át a ceglédieket, akiknek azóta 3 vereség és 2 győzelem a mérlegük. Télen nagy neveket nem igazoltak, 4 új ember érkezett hozzájuk. Az egyik Puskás Zoltán, aki nem is olyan régen kozármislenyi színekben futballozott és most Ausztriából tér vissza a hazai pályákra.

Sok minden változott őszhöz képest Kozármislenyben, új a vezetőedző (a portugál Eduardo Almeida), a keretből heten elmentek és ugyanennyien jöttek. Az érkezők közül azonban a PMFC-től érkezett Gaál Miklós mégsem erősíti a gárdát, mert újabb sérülései miatt úgy döntött, hogy befejezi pályafutását. A csapat nélküle is erősödött, Oláh Lóránt személyében pedig először van olyan játékosuk, aki magyar bajnoki címet szerzett már.

– A felkészülésünk úgy sikerült, ahogy elterveztem, az edzőmérkőzéseinken jól játszottunk – nyilatkozta Eduardo Almeida, a kozármislenyiek új mestere. – Nagyon fontos bajnoki vár ránk mindjárt a legelején, amelyet meg szeretnénk nyerni. Ez a siker sokat jelentene, önbizalmat adhatna a folytatásra. Készen állunk a bennmaradásért vívott harcra, képesnek tartom magunkat arra, hogy ősszel is NB II.-esek legyünk.

Vissza van még 14 meccs, a Kozármislenynek 8 győzelem alighanem a biztos bennmaradást jelentené. Első hallásra ez sok, de rögtön tegyük hozzá, hogy az utóbbi három évben tavasszal mindig többet szereztek ennél.

A Kozármisleny így kezd: Sólyom – Kiss M., Petrók, Fellai, Vattai – Kovács T., Kovács D., Nagy E. – Nagy K., Fitos – Oláh. Sérült, eltiltott nincs.

Az idei első forduló további műsora: Dunaújváros–Nyíregyháza (pénteken játszották, az eredmény: 0-1), Siófok–Gyirmót, Kisvárda–Balmazújváros, Szigetszentmiklós–Sopron, Ajka–ZTE, Békéscsaba–Vasas, Szolnok–Tatabánya (mind szombat). ■ H. L.

Labdarúgó NB II.

1. Nyíregyháza	17	13	2	2	33-12	41
2. Dunaújváros	17	11	2	4	29-17	35
3. Siófok	16	8	4	4	22-16	28
4. Balmazújváros	16	8	3	5	32-27	27
5. ZTE	16	8	3	5	25-23	27
6. Ajka	16	8	2	6	29-25	26
7. Békéscsaba	16	7	4	5	27-22	25
8. Gyirmót	16	7	3	6	26-20	24
9. Sopron	16	6	3	7	22-26	21
10. Vasas	16	6	2	8	21-30	20
11. Szolnok	16	5	3	8	23-26	18
12. SZTK	16	5	3	8	14-20	18
13. Cegléd	16	5	2	9	20-24	17
14. Kisvárda	16	4	5	7	27-27	17
15. Tatabánya	16	3	3	10	14-34	12
16. Kozármisleny	16	2	2	12	12-27	8

RÖVIDEN

DARTS A Magyar Darts Liga dél-dunántúli regionális bajnokságának soron következő, tizenkilencedik fordulóját ma 12 órától rendezi meg a Pécsi Darts Club a Pécs Plazában lévő klubhelyiségében. *(kma)*

HIRDETÉS
CORNER pénzváltó
MoneyGram.
Pécs, Rákóczi út 39/D
Tel.: 06-72/224-248
Nyitva mindennap: 8–21 óráig
www.cornergroup.hu

Pénznem (1 egységre)		Vétel	Eladás
EURO	EUR	307,5000	312,4900
USA DOLLÁR	USD	224,5000	229,9900
SVÁJCI F.	CHF	251,5000	257,9900

Közületeket is kiszolgálunk!
Befektetési arany értékesítés!
Érvényben: 2014. február 28.

HIRDETÉS
CELLÁRIUM SPORTSÖRÖZŐ
A jövőben a Cellárium söröző minden sportcsatorna és a DIGI tv sportközvetítései is láthatók lesznek!
106 CM-ES LCD TÉVÉKEN NÉZHETED KEDVENC FOCIMECCSEID, SPORTESEMÉNYEID ÉS A BL MECCSEKET.
SÖRÖZZ, SZÓRAKOZZ BARÁTAID TÁRSASÁGÁBAN! Várunk a Cellárium Sörözőbe, Pécs, Hunyadi út 2. Tel.: 314 -453 web: cellariumetterem.hu

Csorba Győző Könyvtár
Helyismereti Gyűjtemény
Folyóirattár Pécs

VASÁRNAPI
Dunántúli Napló
WWW.VASARNAPREGGEL.HU
XXV. ÉVFOLYAM, 9. SZÁM, 2014. MÁRCIUS 2. ÁRA: 170 FT



NEM KELL RÖGTÖN GYÓGYSZER UTÁN NYÚLNI, HA FÁJ VALAMI ▶ 6. OLDAL

DÖNTETLENT JÁTSZOTT A PMFC A VIDEOTON ELLEN ▶ 11. OLDAL

JENNIFER LAWRENCE 23 ÉVESEN A MÁSODIK OSCARJÁT KAPHATJA MEG EZEN A HÉTVÉGÉN ▶ 16. OLDAL

EGY PERCBEN

Az ötös lottó 9. heti nyerőszámai: 3 59 63 66 84 Jokerszám: 957429

Betört egy presszóba, vádat emelhetnek ellene

Vádemelési javaslattal zárta le a nyomozást a rendőrség egy 41 éves vokányi férfivel szemben, aki a gyanú szerint tavaly nyáron betört egy helybeli presszóba. Az egységből készpénzt és egy mobiltelefont lopott el. A férfit a helyszínen rögzített nyomok és a nyomozás során beszerzett adatok alapján azonosították. *(mb)*

Polgári törvénykönyv: az élet írta az új szabályokat

Március 15-től új Polgári törvénykönyv lép életbe hazánkban. A régit úgy dolgozták át és újították meg, hogy életszerűbbek legyenek a szabályok. Az elmúlt ötvenöt évben ugyanis komoly társadalmi változások történtek és a magánvagyon is jelentősebb lett. ▶ 4. OLDAL

Mercedes E-osztály: hosszabb távra, utazóautóként tökéletes

Ami a fiatalos külsőt illeti, az E-osztály eddig csak loholt az Audi A6-os és a BMW 5-ös után, a modellfrissítés óta viszont e területen sincs már szégyenkeznivalója. Nagy változást jelent, hogy a típus – hosszú története során először – a hűtőmaszkon trónoló csillaggal is elérhető. ▶ 14. OLDAL

Palya Bea a Nő című lemezével és új zenekarral mutatkozik be

Sokan várták a pillanatot, amely most elérkezett: koncertezni indul a Nő című új lemezével Palya Bea. Elárulta, hogy több vidéki nagyvárosban, majd Budapesten, az A38-on is fellép. Amúgy ez az album azért is különleges, mert ezen mutatkozik be az énekesnő új zenekara is. ▶ 13. OLDAL



FOTÓ: AFP

Palya Bea nagy meglepetéseket tartogat



FOTÓ: AFP

Putyin, el a kezekkel Ukrajnától! – áll a transzparensen, amelyet szombaton délután a kijevi orosz nagykövetség előtt tart kezében az egyik tüntető

Putyin bevetheti a sereget

UKRAJNA Aggodalommal figyeli a világ az orosz csapatmozgásokat

Vlagyimir Putyin orosz elnök szombaton felhatalmazást kért a parlamenttől, hogy katonai erőt alkalmazhasson Ukrajna területén – közölte a Kreml. A felsőház megszavazta a katonai erő alkalmazását.

Fábos Erika

Putyin azt követően fordult a Szövetségi Tanácshoz, hogy az alsóházban, a Dumában egyeztetések kezdődtek arról, Oroszország miként járulhat hozzá a jelentős részt oroszok által lakott kelet- és és dél-ukrajnai területek „stabilitásának helyreállításához". Putyin ezzel a lépéssel hivatalossá tenné azokat a katonai manővereket, amelyek a híradások szerint péntek óta zajlanak az Ukrajnához tartozó, de orosz többségű Krím-félszigeten.

A külvilág egyre élesebben ítéli el Moszkva politikáját. Barack Obama amerikai elnök szerint Oroszország súlyos hibát követ el, ha katonai erővel beavatkozik az ukrajnai válságba. Kijev egyelőre visszafogottan reagál, s az új ukrán vezetők hangsúlyozzák, nem tesznek olyan lépéseket, amelyekkel tovább mélyítenék a krízist.

Ukrajna az ukrán állam szuverenitása elleni nyílt agresszióként értékeli Oroszország lépéseit – jelentette ki Olekszandr Turcsinov ideiglenes ukrán államfő szombaton John Kerry amerikai külügyminiszterrel folytatott telefonos megbeszélésén.

A magyar külügyminisztérium mélységes aggodalommal figyeli a Krím-félszigeten kialakult helyzetet és a jelentős orosz csapatmozgásokat – írták közleményükben. Kárpátaljai látogatásán Martonyi János külügyminiszter is azt mondta, meg fogják hozni a szükséges intézkedéseket.

Rendkívüli tanácskozást tartanak hétfőn Brüsszelben az EU-országok külügyminiszterei az ukrajnai helyzet miatt – közölték szombaton diplomaták az unió székhelyén. ▶ 2. OLDAL

Listaállítás: három párt végzett eddig

Nyilvántartásba vette a Nemzeti Választási Iroda (NVI) a Jobbik országos listáját az áprilisi országgyűlési választásra – jelentette be Vona Gábor, a lista vezetője egy lakossági fórumon. A pártelnök hozzátette: bárhogy is alakul április 6-án a választási eredmény, senkivel nem készülnek koalícióra.

Eddig 1065 egyéni választókerületi jelölt adta le ajánlásait az NVI adatai szerint. A Fidesz-KDNP-nek, az Összefogásnak és a Jobbiknak minden választókerületben van nyilvántartásba vett egyéni jelöltje.

Vasárnap estig az LMP-nek várhatóan mind a 106 egyéni választókerületben lesz képviselőjelöltje az országgyűlési választásokra, mindenhol összegyűjti az ajánlásokat – közölte Schiffer András, a párt társelnöke.

A kis pártok közül hivatalosan is nyilvántartásba vették a 4K! első képviselőjelöltjeit: Völgyesi Krisztán autóbusz-vezetőt Csepelen, Nagy András közgazdászt Szombathelyen, és Kovács Gábor ingatlan-értékbecslőt Somogy megye barcsi körzetében.

Az Élőlánc Magyarországért képviselőjelöltjétől, Léhmann György ügyvédtől Siófokon elloptak 70, összesen 560 magánszemély adatával és aláírásával kitöltött ajánlóívet – a rendőrség nyomozást indított az ügyben.

A jóváhagyott nemzetiségi országos listák száma négyre nőtt, elfogadták a német, a lengyel, a ruszin és a szerb listát. ■

Áder János is megnézi ma a mohácsi busójárást

Már tegnap is annyian voltak a mohácsi busójáráson, mint évekkel korábban farsangvasárnapokon, így borítékolható, hogy ma, a télűzés csúcspontján kitehetik a városra a „megtelt" táblát.

Az autóval érkezőket már a Mohács határában, a bevezető utak mentén felállított információs pontokon igyekeznek segíteni az eligazodásban. A szervezők újra és újra felhívják a vendégek figyelmét, hogy kocsival nem érdemes a belvárosig hajtani, mert az oda vezető utak jó részét lezárták, s szabad parkolóhelyeket sem találni, ezért tanácsos már a Kossuth Lajos utca környékén megállni, ahonnan pár perces sétával elérhető a belváros.

A mai programoknak se szeri, se száma. Reggeltől késő estig bőséges a választék, mindenki találhat kedvére valót. A leginkább várt események délután kezdődnek. A busók fél egykor kelnek át a Dunán a Sokác-révnél. A maszkások menete fél három előtt pár perccel indul a Kóló térről, a főtéren pedig fél hatkor gyújtják meg a máglyát. A busójáráson vasárnap Áder János államfő és felesége, Herczegh Anita is részt vesz: látogatást tesznek a Busóudvarban, megtekintik a busók hagyományos, dunai átkelését és a busóavatást. ■ M. B.

Átrepült egy autó az M3-as pálya másik oldalára

Átrepült egy Miskolc felé tartó gépkocsi szombaton az M3-as autópálya Budapest felé vezető oldalára Kál és Füzesabony között. Emiatt csak a leállósávban haladhatott órákon keresztül a forgalom – közölte a Heves Megyei Katasztrófavédelmi Igazgatóság szóvivője.

Antal Erika elmondta: az autó feltehetően a szalagkorlátnak ütközött, ez dobta meg. A 108-as kilométerszelvénynél történt balesetben egy ember megsérült, őt mentők szállították el. A főváros felé vezető oldalon két sávot lezártak, ott a leállósávban haladt a forgalom, a Miskolc irányába tartó oldalon pedig egy sávot zártak le. ■

HIRDETÉS
MIKROHITEL
2014. március 1-től április 30-ig
AKCIÓ! 3,9% 2,9% kamaton!
www.bmvk.hu

HIRDETÉS
Az Ön orvosa rovat minden kedden kedvezményes megjelenéssel.

Hirdetés információ: 06-30/408-8090

9 772063 375074 14009

HÍRSÁV

Robbanótestek az Almássy téren

TÖBB ROBBANÓTESTET találtak felújítási munkálatok közben szombat délután a főváros VII. kerületében, az Almássy téren - közölte a Magyar Honvédség tűzszerész ezredének kommunikációs tisztje. Várkonyi Melinda elmondta, a különböző típusú szerkezetek beazonosításának idejére a területet százméteres sugarú körben lezárták, 17 társasház lakóinak kell elhagyniuk az otthonukat. Hozzátette, a tűzszerészek hat robbanótestet találtak a helyszínen.

Influenzajárvány 15 európai országban

NÁLUNK ÉS a szomszédoknál még nő, a kontinens déli részén már csökken a megbetegedések száma. Az esetek 98 százalékban az A vírus okozza az influenzát - közölte az ÁNTSZ. Magyarországgal együtt tizenöt európai ország adott jelentést földrajzilag kiterjedt influenzajárványról az elmúlt héten. Uniós szomszédaink közül már nemcsak Horvátországban és Szlovéniában, hanem Ausztriában is kiterjedt járvány van.

Halálos szén-monoxid-mérgezés Debrecenben

SZÉN-MONOXID-MÉRGEZÉSBEN meghalt egy 26 éves nő szombat hajnalban Debrecenben - közölte a mentőszolgálat Észak-alföldi regionális igazgatóságának orvos igazgatója az MTI-vel. Pápai György tájékoztatása szerint a lány szüleinek, akik szintén a lakásban tartózkodtak, nem esett bajuk. Egy társasház tetőtéri lakásában történt a tragédia.

Tüntetés Borsodban a közbiztonság miatt

SZOMBAT DÉLELŐTT tüntetést rendeztek a Borsod-Abaúj-Zemplén megyei Ormosbányán a romló helyi közbiztonság miatt. A demonstráció apropóját az adta, hogy a település másodszor is elbukott a térfigyelőkamera-rendszer kiépítésére kiírt pályázaton, amitől a bűncselekmények számának csökkenését várták.

Orosz katonák Ukrajnában

KONFLIKTUS A hadsereg készülődik, pattanásig feszült a helyzet



FOTÓ: AFP

Forró a helyzet a Krím-félszigeten. Az ukrán belügyminiszter orosz fegyveres megszállásnak minősítette a félszigeten történteket

Az orosz elnök megkapta a parlament felsőházának jóváhagyását ahhoz, hogy fegyveres erőt alkalmazhasson Ukrajnában. Putyin lépését mindenki elítéli.

VR-összeállítás

Az ukrán védelmi miniszter szerint Oroszország - a Krímben állomásozó Fekete Tengeri Flotta egységein felül - máris hatezer főnyi katonaságot dobott át a félszigetre. Szemtanúk számos helyen láttak olyan katonákat, akik nem viseltek nemzeti jelzéseket, de valószínűleg az orosz fegyveres erőkhöz tartoznak. A legfrisebb hírek szerint 300 fegyveres megpróbált elfoglalni egy partvédelmi állást, míg egy másik osztag egy ukrán rakétás egység támaszpontja ellen hajtott végre támadást.

Putyin egyebek között az Ukrajnában kialakult rendkívüli helyzetre, az ott élő orosz állampolgárok életét érő fenyegetésre hivatkozott, amikor az orosz alkotmány 102. cikkelyét említette a fegyveres beavatkozás alapjául - tájékoztatott az elnöki hivatal sajtószolgálata. Előzőleg az orosz Szövetségi Tanács (a felsőház) azzal a kéréssel fordult az államfőhöz, hogy „mindenre kiterjedő intézkedéseket" foganatosítson az Ukrajnában élő orosz állampolgárok védelme érdekében.

2008-ban, amikor Moszkva beleavatkozott a grúziai válságba Abházia és Dél-Oszétia oldalán, arra hivatkozva hagyta jóvá a támadást, hogy a Grúziától elszakadni akaró Abháziában és Dél-Oszétiában veszélybe került az orosz állampolgárok élete. Ukrajnában - ahol az utóbbi években több hullámban is osztogattak orosz útleveleket - az utóbbi hetekben ismét jelentősen megugrott az orosz állampolgárságot kérelmező személyek száma. Egy másik moszkvai törvénymódosítási indítvány szerint egyszerűsítenék az ukrajnai polgárok számára az orosz állampolgárság felvételét: az útlevél egadásához elég lenne bizonyítani az orosz nyelv ismeretét.

Kitűzték az orosz zászlót Harkovban, Szevasztopolban győzelmi koncert volt a főtéren, az emberek táncoltak és orosz zászlókat lengettek. Refat Csubarov, a krími tatárok vezetője pedig arra kérte a helyi lakosság kicsit több, mint egytizedét kitevő, az új kijevi vezetést támogató tatárokat, hogy maradjanak otthon, és ne hozzanak létre ellenállási egységeket. „Lényegében órák maradtak a katasztrófáig" - mondta.

Az orosz parlament felsőházának szóvivője a BBC szerint azt mondta, hogy Oroszország egy „korlátozott kontingnenst" küldhet a Krím-félszigetre, válaszul az új krími miniszterelnök segítségkérésére. A BBC szerint ugyanezt a szófordulatot használták a szovjetek Afganisztán lerohanásakkor is. Vitalij Klicsko egykori bokszoló, az ukrán Ütés nevű párt vezetője felszólította az ukrán parlamentet, hogy mozgósítsa a hadsereget. „A parlamentnek fel kell kérnie a vezérkari főnököt, hogy hirdessen ki nemzeti szintű mozgósítást válaszul az Ukrajna ellen zajló orosz agresszióra" - idézi Klicskót a BBC.

Eközben a világ vezetői aggódnak. Rendkívüli ülést tart szombaton az ENSZ Biztonsági Tanácsa az ukrajnai helyzet megvitatására - közölték diplomaták New Yorkban. Az EU-külügyminiszterei is rendkívüli tanácskozást tartanak hétfőn Brüsszelben az ukrajnai helyzet miatt.

Az Egyesült Államok tanulmányozza Oroszország felelősségét abban, hogy esetleg orosz fegyveres erőket vetettek be Ukrajnában, áll a Fehér Ház közleményében, amiben hangsúlyozzák, hogy figyelemmel kísérik a helyzetet, konzultálnak a szövetségeseikkel.

A Kreml szóvivője mindeközben azt jelentette be szombat este, hogy reméli, hogy „nem eszkalálódik tovább a helyzet Ukrajnában". Meg nem erősített hírek szerint Timosenko bejelentette: Moszkvába utazik tárgyalni a kialakult helyzetről.

Az egész világ aggódik az ukrán helyzet miatt

ANGELA MERKEL, *német kancellár: „Ezekben a napokban természetesen mindent meg kell tennünk, hogy megóvjuk Ukrajna területi épségét."*

ANDERS FOGH, *Rasmussen NATO-főtitkár: „Oroszországnak tiszteletben kell tartania Ukrajna szuverenitását, területi egységét és határait."*

JOHN MCCAIN, *amerikai republikánus szenátor: „Vlagyimir Putyin hidegháborút akar. Minden pillanat, amikor Amerika vagy a szövetségeseink nem reagálnak, azt az üzenetet közvetíti Putyinnak, hogy még ambiciózusabban és agresszívebben avatkozhat be katonai eszközökkel Ukrajnában."*

MARTONYI JÁNOS, *magyar külügyminiszter: „Nagyon nagy aggodalommal figyeljük a Krím-felszigettel kapcsolatos fejleményeket, és meg fogjuk hozni a szükséges intézkedéseket."*

WILLIAM HAGUE, *brit külügyminiszter: „Ami történt, potenciálisan súlyos veszélyt jelent Ukrajna szuverenitására. Bekérettük a londoni orosz nagykövetet a brit külügyminisztériumba."*

Változik a törvény: nehezebb dolguk lesz ezentúl a fémtolvajoknak

MEGVÁLTOZTAK márciustól a fémtörvény azon rendelkezései, amelyek a fémkereskedőnek nem minősülő személyek által történő leadásokra vagy értékesítésekre határoznak meg szabályokat – írta közleményében a Nemzeti Adó- és Vámhivatal (NAV).

Ekkortól egyes anyagok - az úgynevezett érzékeny FAJ-kódos anyagok, például vasúti sín, ipari kábel, csatornafedél - csak akkor lesznek értékesíthetők, ha azt előzőleg a NAV-hoz mint fémkereskedelmi hatósághoz bejelentették, és azt visszaigazolták.

A bejelentés alól csak a gyártóknál (például autógyár, kábelgyártó cég stb.) keletkezett gyártási hulladékanyagok kivételek. A jogszabályváltozás célja a szigorítással a lopások megakadályozása, illetve azok eredményes felderítése.

Ennek érdekében a NAV az előzetes bejelentésben feltüntetett fémhulladék származását minden esetben vizsgálni fogja, akár egy helyszíni ellenőrzéssel. Az előzetes bejelentés elmulasztása pénzbírság kiszabásával járhat.

- **A jogszabályváltozás célja a szigorítással a lopások megakadályozása**

Amennyiben a fémkereskedő a fémkereskedelmi hatóság visszaigazolása nélkül vesz át olyan árut, amelyre a jogszabályi szigorítás vonatkozik, úgy a fémkereskedelmi engedélye akár vissza is vonható, illetve a fémkereskedő is és az is bírsággal sújtható, aki a szóban forgó fémet leadta.

Az előzetes bejelentést alapesetben a fémet leadni szándékozó a lakóhelye vagy székhelye szerint illetékes fémkereskedelmi hatósághoz köteles megküldeni.

Az olyan közszolgáltatást nyújtó gazdálkodó szervezetek, mint például a MÁV, ELMŰ, BKK az említett fémanyagok értékesítése során kötelesek megállapodást kötni a fémkereskedővel, és az egyes értékesítések alkalmával külön igazolást is ki kell állítaniuk a kereskedő részére. ■

Schiffer András beszélt a legtöbbet, de volt, aki néma maradt

PARLAMENT Kövér László szerint a rendszerváltozással összemérhető törvényhozási munka zajlott az elmúlt négy évben

A február közepén befejeződött parlamenti ciklusban egyértelműen Schiffer András vitte a prímet, már ami a felszólalásokat illeti. A most közzétett összefoglalóból kiderül, hogy az LMP frakcióvezetője csaknem ezer alkalommal szólalt fel. A statisztika azt mutatja, hogy összesen 959 alkalommal beszélt, ülésnaponként átlagosan majdnem háromszor. Ezzel a teljesítménnyel pedig magasan a legtöbbet felszólaló képviselő volt az elmúlt ciklusban.

A képzeletbeli dobogó második fokán a jobbikos Gaudi-Nagy Tamás állna, aki 874 alkalommal szólalt fel az Országgyűlésben. A harmadik helyet pedig szintén egy ellenzéki politikus, az MSZP-s Gúr Nándor szerezte meg, aki 851 alkalommal kért szót.

A parlamenti képviselők közül öt fideszes politikus egyetlen alkalommal sem szólalt fel 2010 és 2014 között: Kubatov Gábor pártigazgató, Bíró Márk, a kormánypárt észak-magyarországi regionális igazgatója, Meggyes Tamás korábbi esztergomi polgármester, Molnár Ágnes soproni kórházigazgató, aki 2010 és 2012 között fejlesztési államtitkár volt, valamint Cserna Gábor dunaújvárosi polgármester.

A kormánytagok közül a legkevesebbszer, 14-szer a képviselői mandátummal nem rendelkező Németh Lászlóné fejlesztési miniszter beszélt az Országgyűlésben. Neki az összes felszólalására kinevezése előtt került sor, és ezek összesített hosszúsága csupán 22 perc.

Nem nagy meglepetés a fentiek ismeretében, hogy a leghosszabban beszélők listáját is Schiffer András vezeti 72 és fél órával, míg a tavaszi választáson már nem induló Gaudi-Nagy Tamás szinte percre pontosan három napnyi időn át beszélt.

Orbán Viktor miniszterelnök négy év alatt 259-szer emelkedett szólásra. ■



FOTÓ: MTI/MAKAI JÁNOS

Schiffer András, az LMP társelnöke volt a rekorder felszólaló

Rendszerváltó négy év

KÖVÉR LÁSZLÓ, *az Országgyűlés elnöke szerint a rendszerváltozással nagyjából összemérhető jelentőségű és mennyiségű törvényhozási munka zajlott az elmúlt négy évben. A házelnök szombaton Nagykanizsán, sajtóbeszélgetés keretében értékelte így a jelenlegi ciklus parlamenti munkáját. Szerinte ez a négy év nem olyan nagy idő, hogy az emberek elfelejtenék, mi történt 2010 előtt. Kövér László szerint akik akkor hatalmon voltak, „visszajuttatnának bennünket oda, ahonnan 2010-ben elindultunk".*

HÍRSÁV

Ferenc pápa az elváltak mellett

NEM SZABAD elítélni azokat, akiknek tönkrement a házassága, ítélet helyett szeretetet kell mutatni – közölte Ferenc pápa. Az egyházfő időszerű problémát érintett. A templomban házasságot kötött, majd elvált hívőknek az egyházba való visszafogadása régóta napirenden szerepel, elsősorban az elváltaknak a szentségekben való részesülését illetően. ■

Tilos a plasztikai műtét kiskorúaknak

TÖRVÉNY TILTJA mostantól a kiskorúak számára a szépészeti célú plasztikai műtétet Tajvanon. Az egészségügyi és népjóléti minisztérium mindenféle, egészségügyi okokból nem szükséges kozmetikai műtéti beavatkozást megtiltott a 18 éven aluliak számára. Így a mellnagyobbítás, zsírleszívás, orrplasztika csak a felnőtteknek elérhető, a kiskorúaknak még a szemhéjfelvarrást sem engedélyezik. ■

Fizetnie kell Lisa Kudrow-nak

TÖBB MINT másfél millió dollárt köteles fizetni volt menedzserének Lisa Kudrow. A Jóbarátok című sorozat sztárját még 2008-ban perelte be Scott Howard, aki 16 évig képviselte Kudrow-t. A menedzser a színésznő filmjeinek ismétlése után járó gázsi öt százalékát, 1,6 millió dollárt (360 millió forintot) követelt, kérését most fogadta el egy Los Angeles-i bíróság. ■

FOTÓ: AFP

Volt menendzsere perelte be

Lakat alatt a drogbáró

MEXIKÓ Joaquín Guzmán egyszerre félt és csodált figura

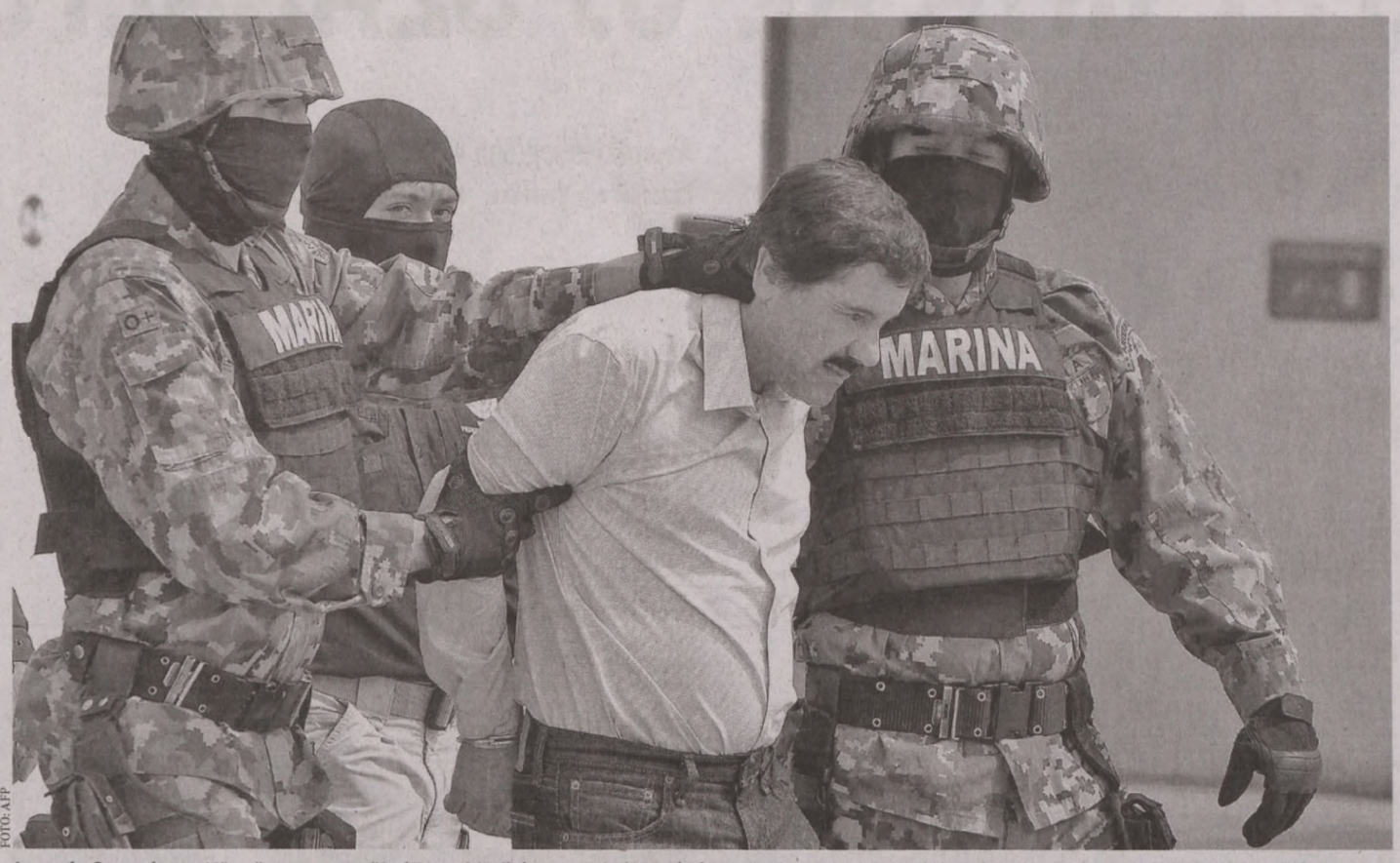

FOTÓ: AFP

Joaquín Guzmánt, a Köpcöst az egyesült államokbeli és a mexikói hatóságok összehangolt akciójával fogták el, a drogbáró 13 éve szökésben volt

Kétséges, hogy a leghírhedtebb mexikói drogbáró elfogása után visszaesik-e a kábítószer-kereskedelem, vagy enyhül-e a kartellháború a közép-amerikai országban. Egyelőre azt sem tudni, hol állítják bíróság elé Joaquín Guzmánt, a Köpcöst.

Gyükeri Mercédesz

Századok tüntettek szerdán a nyugat-mexikói Sinaloa államban lévő Culiacán és Guamúchil városban azt követelve, hogy a hatóságok engedjék szabadon a helyi drogkartell vezetőjét, Joaquín „El Chapo" Guzmánt. A résztvevők szerint az egy hete őrizetbe vett Guzmán kartellja biztosította a megélhetésüket: a milliárdos drogkereskedelem fellendítette a helyi mezőgazdaságot is. A „Köpcös" szülőhelyén, a Sinaola nyugati részén fekvő Badiraguatóban egyszerre félt és csodált figura, akiről még dalok is születtek. „A lábától a nyakáig alacsony, ám feje az égbe tört" – idézte az egyik ilyet a BBC.

Sokan azonban nem sajnálják Mexikó legkeresettebb drogbáróját, akit múlt szombaton egyetlen lövés nélkül fogtak el Mazatlánban az amerikai rendőrség drogellenes hivatalának (DEA) segítségével.

A 2001 óta szökésben levő vezér helyet kaphatna a Forbes dollármilliomosokat felsoroló listáján, mivel vagyonát egymilliárd dollárra becsülik. Az 56 vagy 59 éves, iskolázatlan egykori mák- és vadkendertermelő azonban helyet kapott egy másik Forbes-listán is: az amerikai magazin szerint a világ legbefolyásosabb emberei között a 67-ik helyet vívta ki magának. Nem véletlenül: hálózata Mexikón és az Egyesült Államokon túl Európára és Ázsiára is kiterjed. A Proceso mexikói magazin épp abban látja sikere titkát, hogy képes volt kihasználni a modern kereskedelemben rejlő lehetőségeket is a kokain, a heroin és a marihuána forgalmazásában.

Guzmán karrierje a hetvenes években kezdődött, és módszereinek hála gyorsan lépkedett előre a Guadalajara kartell ranglétráján. Életrajzírói azt is kiemelik: képes volt irányt szabni a drogkeresletnek, megtörte a kolumbiai kokainbárók egyeduralmát, divatba hozta a speedet. Mellesleg túlélte az ellene irányuló támadásokat és a hatóságokat lefizetve vagy társai segítségével sikeresen bújkálta végig az elmúlt évtizedet. Módszereiről sokat elárul az a történet, amely szerint 2005-ben egyszer beült egy culiacáni étterembe, ahol testőrei mindenkitől elvették a mobiltelefont, nehogy értesíteni tudják a rendőrséget. Miután Guzmán távozott, a testőrök mindenkinek visszaadták a telefont, mellesleg kifizették a fogyasztásukat is.

A körülötte ezek után törvényszerűen kialakult mítosz azonban a BBC-nek nyilatkozó szakértők szerint félrevezető lehet. Példaként említik, hogy amíg külföldön komoly piacot épített ki, Mexikó észak-nyugati részén folyamatos harcban állt riválisaival. Mindezek ellenére sokan attól tartanak, letartóztatása nemhogy csökkentené az indulatokat, de épp ellenkezőleg, a bandaháborúk erősödését hozhatja el.

Egyelőre az sem egyértelmű, ki ítélkezhet a több amerikai államban is körözött Guzmán felett. A mexikói vezetés számára óriási siker elfogása, így vélhetően nem szívesen mennek bele a kiadatásába. Washingtonban azonban attól tartanak, egy helyi börtönből a Köpcös gond nélkül tudja vezetni kartelljét. A gyanú nem alaptalan, hiszen Guzmán egyszer már ült börtönben, ahol rabtársait és őreit is terrorizálta, majd 2001-ben egy szennyeskosárban szökött meg.

Véres háború a kartellek között

A MEXIKÓI *drogkartellek uralmát a kilencvenes évek óta nem sikerül letörni. A bandák ekkor vették át az irányítást az amerikai drogpiacon, ma az USA kokainkereskedelmének 90 százalékát uralják. Éves forgalmukat csaknem 50 milliárd dollárra becsülik.*

A KARTELLEK *közötti háború a kétezres évek második felétől erősödött fel. 2012 végén már 60 ezer emberéletet követelt az öldöklés, nem hivatalosan azonban – az eltűntekkel és a civil halottakkal együtt – százezerre becsülik az áldozatok számát.*

JEGYZET



TAKÁCS ZOLTÁN

Foglalkoztatás

ÖRÖMTELI HÍR, hogy az úgynevezett foglalkoztatás egyre nagyobb méreteket ölt hazánkban. A károgók mantrázhatják a külföldön dolgozók és a közmunkások kifejezéseket, de a statisztika az statisztika. Egyébként is, csak körül kell nézni.
TOVÁBBI POZITÍVUM, hogy nincs megállás, a távolabbi cél is világos. Ahogy a kormányfő is megmondta, munkaalapú társadalmunkat a teljes foglalkoztatottság tudja majd csúcsra járatni.
UGYANAKKOR MEG kell mondani őszintén: hosszú és rögös út vezet ahhoz, hogy a közveszélyes munkakerülés újra büntetőjogi kategória legyen. Előbb jutunk el a sztahanovista érdemérem újragondolásáig. Ezt én ebben a modern világunkban azoknak szánnám, akik nemcsak sokat dolgoznak, hanem sokrétű munkakörben rakják egymásra társadalmunk építőköveit.
ERRE IS vannak már jó példák a rezsifórum termét előkészítő közcélú munkástól a párt fontos rendezvényére kivezényelt közhivatalnokon át a tankönyvellátásban segédkező rendőrig. Sőt, a múltkor egy vidéki szerkesztőségbe közmunkás hozta a helyreigazítási kérelmet a szomszéd város polgármesterétől. Ez is azt mutatja, hogy igenis lehet kreatív módon használni a rendelkezésre álló humán erőforrást a köz érdekében.
NEM AKAROK tippeket adni, de esetleg el lehetne gondolkodni például a katonaság bevonásán a falunapok rendezvényeinél. Az utóbbi években ugyanis sok ilyen közösségépítő program maradt el pénz híján. A hadseregnél viszont van gulyáságyú, kispályás focicsapat, a bált pedig lazán megoldja a katonazenekar.
ÉS EZ még nem minden. További ötleteim lennének a politikusok plusz foglalkoztatására is. De van egy olyan sejtésem, hogy ezzel közel sem vagyok egyedül.

Felmentették a volt német államfőt

BÍRÓSÁG Gyanús ügyletei miatt távoznia kellett Christian Wulffnak

Felmentette csütörtökön a hannoveri tartományi bíróság Christian Wulff volt német államfőt a jogtalan előny elfogadásának vádja alól. A bíróság felmentette az ügy másik szereplőjét is, Daniel Groenewold filmproducert, akit jogtalan előny nyújtásával vádoltak meg.

A hannoveri ügyészség szerint a producer 2008-ban kifizetett egy 719,40 eurós szállodai számlát a politikus helyett, aki cserébe Alsó-Szászország tartomány miniszterelnökeként a hivatalából adódó tekintélyt felhasználva segített támogatást szerezni a Siemenstől egy filmhez. A vádhatóság szerint ez korrupció, a bíróság viszont nem találta bizonyítottnak, hogy bűncselekmény történt. Christian Wulff az első volt német államfő, aki ellen büntetőper indult.

A konzervatív CDU egykori politikusa 2012 februárjában mondott le, miután a hannoveri ügyészség mentelmi joga felfüggesztését kérte a törvényhozástól. Az ügy előzménye, hogy a Bild című lap 2011 decemberében Christian Wulff gazdag vállalkozókhoz fűződő ellentmondásos kapcsolatairól közölt cikkeket. A bulvárlap ingyenes nyaralástól feltűnően kedvezményes hitelig ügyek egész soráról számolt be. ■



FOTÓ: AFP

Wulff kevesebb mint két évig állt Németország élén

Senki nem hisz az AIDS-gyógyító műszerben

EGYIPTOM Nevetség tárgyává vált tudományos körökben az egyiptomi hadsereg három műszere, amelyek állítólag elektromágnesekkel képesek felismerni és gyógyítani az AIDS-et, a hepatitiszt és más betegségeket. A hadsereg nagydobra verte találmányait: a Kairóban rendezett bemutatóra meghívták Adli Manszúr ideiglenes államfőt és Abdel-Fatták esz-Szíszi tábornagyot, a hadsereg vezérkari főnökét.

Az eseményt még az egyiptomi tévé is közvetítette, így az egész ország láthatta, ahogy a hadsereg mérnökei arról beszéltek: a gépek képesek vérvétel nélkül diagnosztizálni a vírusokat, egy videobejátszásban pedig egyikük azt állította egy páciensnek, hogy korábban AIDS-es volt, de a készülékeknek köszönhetően meggyógyult. A fejlesztésért felelős tiszt már egyenesen arról beszélt, hogy „kiveszi a betegekből" a vírust.

A hadsereg bejelentését még Adli Manszúr tudományos tanácsadója is kétségbe vonta, Essam Heggy, a Kaliforniai Műszaki Egyetem tanára pedig sokkolónak nevezte az állításokat. A hadsereg mérnökei ugyanakkor továbbra is kiállnak a műszerek hitelessége mellett, és az egyiptomi egészségügyi minisztérium is valósnak nevezte az állításokat. ■

POLGÁRI TÖRVÉNYKÖNYV A gyermekek és az idős szülők számára kedvezőbb, a megözvegyült társaknak kedvezőtlenebb lesz az öröklési jog változása. Felértékelődik az előrelátás és a végrendelet.

AZ ÉLET ÍRTA AZ ÚJ SZABÁLYOKAT

Március 15-től új Polgári Törvénykönyv lép életbe hazánkban. A régit úgy dolgozták át és újították meg, hogy életszerűbbek legyenek az új szabályok. Az elmúlt ötvenöt évben ugyanis komoly társadalmi változások történtek és a magánvagyon is jelentősebb lett.

Fábos Erika

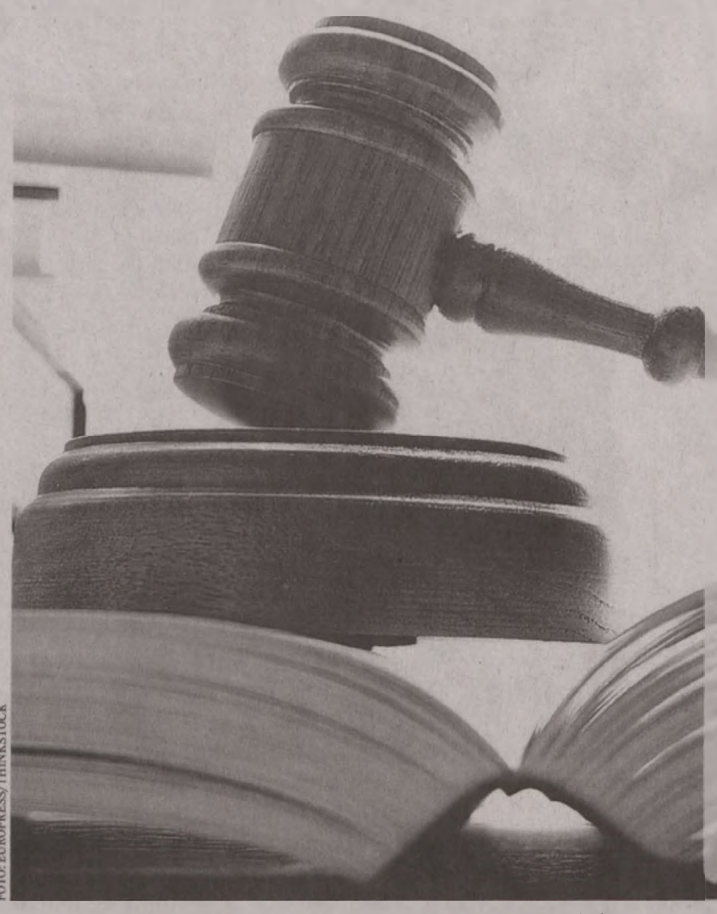

FOTÓ: EUROPRESS/THINKSTOCK

A jövőbeni szabályozás átalakítja a több évszázados beidegződéseket a polgári jogi viszonyokban. Sok a változás az öröklési jog rendelkezései között

Az öröklés legfőbb változásai

Házaspár egy gyerekkel - NINCS VÉGRENDELET

Régi Ptk	Új Ptk
A gyereké minden, a túlélő házastárs özvegyi jogon mindennek a haszonélvezetét kapja.	A gyerekek öröklik a lakást, amin a túlélő házastársnak élete végéig haszonélvezete lesz. Az autót és minden egyéb javat a gyerekek és a túlélő házastárs egyenlő arányban öröklik.

Házaspár egy gyerekkel - VAN VÉGRENDELET

Régi Ptk	Új Ptk
Kötelesrész illeti a túlélő házastársat és gyermekeit. A kötelesrész a törvényes örökség fele.	Kötelesrész illeti meg a túlélő házastársat és gyermekeit. A kötelesrész a törvényes örökség harmada.

Az örökhagyónak élettársa és gyermeke van - NINCS VÉGRENDELET

Régi Ptk	Új Ptk
A gyerekei örökölnek mindent, az élettárs semmit.	A gyerekek örökölnek mindent, az élettárs semmit.

Az örökhagyónak élettársa és gyermeke van - VAN VÉGRENDELET

Régi Ptk.	Új Ptk.
Kötelesrész illeti meg a gyermekeket. A kötelesrész a törvényes örökség fele.	Kötelesrész illeti meg a gyermekeket. A kötelesrész a törvényes örökség harmada.

Gyermektelen házastársak - NINCS VÉGRENDELET

Régi Ptk.	Új Ptk.
A házastárs örököl mindent.	A házastárs örökli a lakást, minden máson fele-fele arányban osztozik a házastárs az örökhagyó életben lévő két szülőjével

Gyermektelen házastársak - VAN VÉGRENDELET

Régi Ptk.	Új Ptk.
A házastárs örököl mindent.	A házastárs örökli a lakást, az örökhagyó szüleinek egyharmad kötelesrész jár.

FORRÁS: MAGYAR ORSZÁGOS KÖZJEGYZŐI KAMARA

Tűrni kell a politikusnak

SAJTÓÉRTESÜLÉSEK SZERINT *megsemmisíti az Alkotmánybíróság az új Ptk.-nak azt a paragrafusát, amely „méltányolható közérdekből" korlátozta volna a közéleti szereplők bírálhatóságát. A döntésre a testület hétfői teljes ülése tehet pontot, utána hirdethetik ki a határozatot.*

A KÖZÉLETI *szereplők személyiségi jogának védelméről szóló törvény szövegrészének megsemmisítését Szabó Máté, még az alapvető jogok biztosaként kezdeményezte. A volt ombudsman álláspontja szerint a „méltányolható közérdek" fennállása, mint a közéleti szereplők más személyeknél tágabb bírálatának feltétele, aránytalanul korlátozza a véleménynyilvánítás szabadságát és a sajtószabadságot. Továbbá nem biztosítja kellően a közügyek vitatását és a közhatalom működésének bírálatát. Úgy érvelt, hogy a rendelkezés sérti az alaptörvény több pontját is.*

Magyar György ügyvéd szerint az új Ptk. megalkotásának oka és jelentősége a társadalmi és az életviszonyokban történt változásban rejlik, ugyanis hatvan év alatt azok olyan mértékben módosultak, ami miatt korszerűsíteni kellett a polgári jogi szabályozást. A törvény kiemelt fontosságát szerinte az jelzi, hogy szélesebb skálát fog át, mint az emberi élet: a fogantatástól a halál utáni öröklésig rendelkezik a jogviszonyokról. A március 15-ét követően keletkező jogviszonyokra, peren kívüli és peres eljárásokban már az új rendelkezéseket kell alkalmazni, a korábbiakra viszont a régit.

„Ami a jogalkalmazást illeti, egészen biztosan több év kell ahhoz, hogy a bírói gyakorlat átvegye és feldolgozza az új rendelkezéseket, ugyanis a jövőbeni szabályozás átalakítja az alapvető, és több évszázados hagyománnyal rendelkező beidegződéseket a polgári jogi viszonyokban – mondta Magyar György. – Erre az egyik legkirívóbb példát – ez érinti a legtöbb embert – az öröklési jog újszerű rendelkezései között találhatjuk. Ugyancsak lényeges változást jelent például a kártérítési jogban, hogy a nem vagyoni kár helyébe a sérelemdíj lép, amely egyszerűbben megfogható, kiszélesíti a jogérvényesítést és a bizonyítási nehézségeket is igyekszik kiküszöbölni."

Az új Ptk. rengeteg változást tartalmaz, a paragrafusok negyede teljesen, másik negyede pedig részben megújult. Például a családjogban az élettársak jogviszonya rendezettebbé, intézményesebbé válik. A legalább egy éve együtt élő, közös gyermeküket együtt nevelő élettársak jogai a házastársakéval megegyezők. A házassági vagyonjogi szerződés segítségével a házastársak már maguk dönthetik el, hogyan rendezik vagyoni viszonyaikat. Életszerűbbé válnak az örökbefogadás és a gyámság szabályai is. Megszűnik a közérdekű bírság. Március 15. után a cselekvőképesség általános és élethosszig tartó korlátozására sincs lehetőség, csak bizonyos ügycsoportokban és rendszeres időközönkénti felülvizsgálat mellett. Valóban az öröklési jogban van a legtöbb újdonság. A túlélő házastárs haszonélvezeti joga már nem terjed ki mindenre, csupán az általa lakott ingatlanra, és az általa használt berendezési tárgyakra, ezenfelül egy gyermekrésznyi tulajdon illeti meg az örökségből. A kötelesrész az örökség feléről harmadára csökken, vagyis nagyobb részről lehet szabadon dönteni, de tovább bővülnek a kitagadási okok. Például akkor is megfosztható kötelesrészétől az örököst az örökhagyó, ha őt az örökös súlyos nélkülözéseknek tette ki, nem tartott vele évtizedekig kapcsolatot vagy ha bűncselekményt követett el. Öröklési szerződéssel azonban nem lehet egyik napról a másikra, csak úgy „kiforgatni" valakit az örökségéből, a kötelesrész érvényesítésére két évig van lehetőség.

Életszerűbbé válnak az örökbefogadás szabályai is.

Tóth Ádám, a Magyar Országos Közjegyzői Kamara elnöke szerint ezzel felértékelődik az előrelátás és a végrendelet szerepe. Több szempontból is. Házastársak esetében is nagyobb szükség lehet rá, mint eddig, de az élettársak például csak akkor örökölnek elhunyt párjuk után, ha rendelkeznek lejegyzett végakarattal.

„Van egy téves elképzelés ezzel kapcsolatban – mondta Tóth Ádám. – Sokan úgy gondolják, hogy 15 év után az élettársak automatikusan örökölnek egymás után, de ez eddig sem volt így és az új Ptk.-ban sincs szó róla. Sőt, csak akkor és sehogy máshogy nem örökölnek, ha a végrendeletben ez áll. A változások nagy része egyébként nagyon is életszerű, szükséges volt a módosítás, ami igazságosabb helyzetet teremt. Magyarországon gyakori, hogy az emberek életük során többször is házasságot kötnek. Az én gyakorlatomban száz hagyatéki ügyből negyvenben a túlélő élettárs az elhunyt gyermekeinek nem az anyja vagy apja, és gyakran alig van 10-15 év korkülönbség az özvegy és a gyerekek között. Mivel pedig eddig az özvegy mindenre haszonélvezetet kapott, a gyerekek sok esetben hozzá sem tudtak jutni az örökségükhöz, mert az özvegy alig volt náluk idősebb. Ezek a viták az új szabályozással leegyszerűsödhetnek."

Hazánkban 120 ezer haláleset re, 10 ezer végrendelet jut.

Március 15-e után a túlélő házastársnak csak a közösen lakott lakásra és a hozzá tartozó berendezési és felszerelési tárgyakra lesz haszonélvezeti joga, ami élete végéig tart, akkor is, ha újraházasodik. A többi vagyon felett viszont semmilyen jogot nem gyakorol, csak egy „gyermekrésznyit" kap belőle. Így tehát az örökösök azon az ingatlanon kívül, amire az özvegy haszonélvezeti jogot kapott, a többi ingó és ingatlan vagyont eladhatják és ebben az özvegy is érdekelt lesz, mert a saját részéhez így tud hozzájutni. Kedvezőbb helyzetbe hozzák az új szabályok az idős szülőket is. Jelenleg, ha egy gyermektelen házaspár egyik tagja meghal, a vagyont teljes egészében a túlélő házastárs örökli. Az új Ptk. ezen úgy változtat, hogy az özvegy a lakás és berendezése mellett megkapja a hagyaték egyéb vagyontárgyainak felét, a másik fele pedig az elhunyt házastárs szüleit illeti meg. Ha már csak az egyik szülő él, az örökség elhunyt szülőre jutó negyedét az özvegy házastárs és a még élő szülő között osztják el.

Tóth Ádám hangsúlyozza, ha valaki másként, vagy ennél nagyobb szabadsággal szeretne végintézkedni, végrendelkeznie kell. Ennek még nincs kultúrája hazánkban. Tavaly Magyarországon több mint 120 ezer haláleset történt, de csak a hagyatéki ügyek alig tíz százalékában szerepelt végrendelet, vagyis kevesebb, mint tízezren közölték hivatalosan a végakaratukat, ez pedig jóval kisebb, mint a 30 százaléknál magasabb európai átlag. Az új Ptk. életbelépésével új végrendeleti formák is bekerülnek a magyar jogrendbe, olyanok, amikre eddig nem volt példa. Házastársak például közösen is rendelkezhetnek."

„A legegyszerűbb végrendelet 20 ezer forintba kerül és ezt csak egyszer kell kifizetni, viszont egyszerűbbé és gyorsabban lezárhatóvá válhatnak vele a hagyatéki ügyek – mondta Tóth Ádám. – Persze ha nagyobb a vagyon és bonyolultabb a szerződés, kifizethetnek érte 50-60 ezer forintot is, de ha úgy tekintjük, hogy ezzel 50-60 millió forintos érték sorsáról lehet megnyugtatóan dönteni, úgy gondolom, az összeg arányban van a jelentőségével. Végrendeletet nem csak közjegyző, de ügyvéd is készíthet és jogi segítő nélkül, otthon is meg lehet írni. Érdemes azonban tudni, hogy a Ptk. alaki követelményeket is rögzít, aminek ha nem felel meg az irat, érvénytelenné válik. A haláleset után, amikor a hagyatéki tárgyaláson ez kiderül, értelemszerűen nem javítható vagy módosítható."

Az új Polgári törvénykönyv: 15 év, nyolc könyv, 1600 paragrafus és dupla terjedelem

A POLGÁRI *jogi kodifikációs főbizottság 1998-ban kapott megbízást az új Ptk. előkészítésére, a testületet 1999 óta vezeti Vékás Lajos Széchenyi-díjas jogtudós, egyetemi tanár, akadémikus. A koncepció 2002 elejére elkészült, a Medgyessy-kormány egy évvel később jóváhagyta, ezután következhetett a törvénykönyv tervezetének elkészítése. A Gyurcsány-kormány 2007-ben úgy döntött, hogy a javaslat szövegezését az igazságügyi tárca veszi át. A parlament 2008 őszén kezdte meg a kódex vitáját, és 2009 szeptemberében, a Bajnai-kormány alatt fogadta el először, majd a következő hónapban – Sólyom László köztársasági elnök politikai vétója után – ismét. Az Alkotmánybíróság viszont 2010 áprilisában, néhány nappal az új Ptk. első két könyvének életbelépése előtt alkotmányellenesnek nyilvánította és megsemmisítette a kódex hatálybalépéséről szóló törvényt, mert kirívóan rövidnek ítélte a rendelkezésére álló felkészülési időt.*

AZ ÚJ *Országgyűlés ezután hatályon kívül helyezte a törvénykönyvet. Az Orbán-kormány ismét Vékás Lajost kérte fel a kodifikálásra, majd az általa vezetett szövegező bizottság javaslatát módosítás nélkül terjesztette a parlament elé. A Ház viszont több ponton változtatott rajta.*

A TÖRVÉNYKÖNYV *több jelentős változást tartalmaz az 1959-ben elfogadott, azóta több mint százszor módosított, hatályos Ptk.-hoz képest. A kódex az 1960 óta hatályos törvénykönyv szövegének hozzávetőleg a felét őrizte meg, a negyedét korrigálta, ugyanekkora részében viszont lényegileg megváltozott, vagy teljesen új tartalmat kapott.*

AZ ÚJ *Ptk. nyolc könyvből áll: Bevezető rendelkezések, Az ember mint jogalany, A jogi személy, Családjog, Dologi jog, Kötelmi jog, Öröklési jog és Záró rendelkezések, a terjedelme pedig csaknem kétszerese a korábbinak. A csaknem ezerhatszáz paragrafusból álló kódexben ugyanis helyet kaptak a jelenleg külön törvényben szabályozott családjogi rendelkezések is. A szabálygyűjteményt tavaly februárban fogadta el a Parlament.*

Szigor a cégeknél, növekszik a vezetők felelőssége

AZ ÚJ *Ptk. hatálybalépésével szigorodik a vezető tisztségviselők felelőssége az általuk irányított társasággal szemben, az ellenőrzési körükbe eső ügyekben. Saját személyes vagyonukkal felelhetnek például a vezető tisztségviselők a szavatossági igények, késedelmes teljesítés, hibás pénzügyi döntések, befektetések, vagy hibás gazdasági döntés, árazás, szállító kiválasztása kapcsán. Ugyancsak személyes vagyonukkal felelhetnek harmadik személyekkel szemben a tisztségükben okozott károkért, így például a környezetvédelmi vagy versenyszabályok megsértése eredményeképpen felmerülő károkért csakúgy, mint az üzemi balesetből származó igényekért. A gazdasági társaságokat érintő fontos változás az is, hogy emelkedik az alapításhoz szükséges törzstőke. Ez a hitelezők védelmét szolgálja. Másrészt az a cél, hogy aki korlátolt felelősséggel végez tevékenységet, ezt oly módon tehesse, hogy a megfelelő tőkével rendelkezik.*

Magyar találmány a betegekért

INNOVÁCIÓ Sci-fibe illő rendszert fejlesztenek magyar fiatalok, amelyért díjakat is kaptak

Alapjaiban forradalmasíthatja a legsúlyosabb fogyatékossággokkal élők életét egy magyar fejlesztésű kerekesszék. Az Omnipolar nevű magyar találmány a hozzá kapcsolódó headset és szoftver segítségével teljesen megváltoztathatja a nyaktól lefelé bénultak életét, akik önálló számítógépes munkát is végezhetnek a rendszer használatával.

Braunmüller Lajos

Jelenleg kevés megfelelő eszköz létezik, amely segítségével a nyaktól lefelé bénultak képesek elektromos kerekesszékük irányítására. Ezek az emberek különböző mechanikai eszközökkel, például fejre erősített pálcával vagy szájjal mozgatható joystickkal tudják irányítani székük. Ennek hátránya, hogy a joystickot tartó konzol kitakarja a mozgássérült előtt található akadályokat és az út jelentős részét. A nagy gyártók legújabb fejlesztései között agyhullámokkal, az arc izomzatával vagy hangvezérléssel irányítható székek szerepelnek, amelyek csak laboratóriumi körülmények között hatékonyak, mindemellett, kivétel nélkül bonyolult és nehezen elérhető megoldást kínálnak.

A Juhász Márton feltaláló nevéhez fűződő magyar fejlesztésű GyroSet egy olyan fejre szerelhető kis készülék, ami a fej térbeli pozíciójának mérését végzi, ezáltal a mozgássérült intuitív módon, fejének mozgatásával irányíthatja a székét. Ezen felül, a széken elhelyezett Android-képes eszközre írt szoftver lehetővé teszi a headset egérként való használatát is.

A Gyroset készülék az Omnipolar kerekesszékes platformhoz kötődik, amely egyidejűleg alkalmas a kerekesszék meghajtására, az akkumulátor karbantartására, a használó környezetének vezérlésére, tehát akár a lámpák kapcsolgatására és egyszerű hozzáférést biztosít a kliens számítógépéhez, táblagépéhez vagy okostelefonjához.

A cél, hogy a közeljövőben elinduljon a sorozatgyártás, és a magyar fejlesztés elérhetővé váljon a betegek számára.

„Egy kockázati befektető cégtől várhatóan néhány héten belül megkapjuk azt a tőkét, amelyből kifejleszthetjük a sorozatgyártásra érett változatot, mivel már majdnem készen vagyunk a prototípussal" – mondta el a Vasárnap Reggelnek István Márk, a hamarosan megalakítandó Now Technologies Zrt. leendő vezérigazgatója. Hozzátette: a fejlesztés lényege, hogy egy olyan integrált kerekesszékes rendszert tegyenek elérhetővé, amely nagyban megkönnyíti a páciensek életét. „Az általunk bemutatott fejlesztés egy fedélzeti számítógéppel ellátott kerekesszékes rendszer, amelyhez kapcsolódik egy fejvezérlés, sok sérült ember ugyanis nem tudja használni megfelelően a kezeit, ezért számukra a hagyományos rendszerek nem jelentenek megoldást. Vannak természetesen olyan próbálkozások, amelyek a fej mozgását igyekeznek felhasználni a kerekesszék irányításában, ám ezek vagy nem megfelelő szinten állnak ma, vagy pedig kifejezetten kényelmetlen megoldásoknak tekinthetők" – magyarázta rendszere előnyeit István Márk.

A fejlesztő hozzátette: a jelenleg használt elektromos kerekesszékek több évtizedes, elavult technológián alapulnak, a modernebb fejlesztések pedig nem integráltak, nem feltétlenül alkalmasak az elemek az egymással való kommunikációra, vagy arra, hogy speciális igényeket szolgáljanak ki. Azok a kerekesszékek pedig, amelyek valóban számos igényt kielégítenek, jelenleg megfizethetetlenül drágák.

A most fejlesztés alatt álló integrált magyar megoldás azonban a tervek szerint megfizethető áron kínál majd számos lehetőséget. Az egész rendszer ugyanis egy androidos okostelefonhoz, vagy táblagéphez képes csatlakozni, amelyen a WheelDroid nevű szoftver fut. Ennek segítségével a beteg tud kapcsolódni az internethez, képes irányítani számítógépét, telefonját. A rendszer által olyan kommunikációs és navigációs alkalmazások is hozzáférhetővé válnak, mint a videótelefonálás, a globális helymeghatározás, a hangalapú internetes keresés, képernyő-billentyűzet vagy akár a hangszintézis, vagyis az, hogy a gép felolvasson szövegeket a betegnek.



FOTÓ: AS

Juhász Márton (balra) nevéhez fűződik a magyar fejlesztésű GyroSet

A szolgáltatások sora azért fontos, mert ennek révén a felhasználó hasznos tevékenységet tud végezni. „Azzal, hogy mindezek a lehetőségek a páciens rendelkezésére állnak, akár számítógépes munkát is végezhet a székben ülve. Ezáltal nem csupán pénzt kereshet a saját megélhetésére, hanem adófizetőként az egészségügyet is támogatja. Arról nem is beszélve, hogy aki dolgozik, az pszichésen is jobb helyzetben van, hiszen hasznosnak érezheti magát" – tette hozzá István Márk.

Az anyagiak nagyon is fontos szerepet játszanak a fogyatékkal élők életében, hiszen az állami egészségügy támogatása minden országban véges, a mostani, speciális igényeket kielégítő kerekesszékek pedig nagyon drágák, de még az alapvető funkciókat biztosító elektronikus kerekesszékek is 700–900 ezer forintba kerülnek. A Now Technologies integrált fejlesztése azonban olyan rendszert épít ki, amely ma is elérhető rendszerekre, így például az Android okostelefonokra, vagy tabletekre épít. A rendszer rugalmassága révén ráadásul testre szabható is, hiszen minden egyes betegnek más és más igényei vannak.

Hogy végül a teljes rendszer mennyibe fog kerülni, az ma még kérdéses, de – éppen a piacon is elérhető technológiákból megépíthető integráció miatt – várhatóan a betegek számára is elérhető termék ára versenyképes lesz, és jóval olcsóbban elérhető majd, mint a ma a piacon levő, méregdrága luxustermékek. Ugyanakkor jóval többet tud majd az új rendszer, mint a ma elérhető alapszintű elektronikus kerekesszékek.

„Reméljük, hogy a termék egy éven belül elérhetővé válhat a hazai társadalombiztosítás keretein belül is" – jelentette ki lapunknak István Márk. Mivel gyógyászati segédeszközről van szó, ahhoz, hogy a rendszer megvásárolható legyen számos engedélyeztetési szakaszon kell átesnie.

Díjakat is nyertek itthon és Amerikában

AZ INFOKOMMUNIKÁCIÓS *technológia (IKT) terén már elismert találmány a Now Technologies fejlesztése. A cég GyroSet nevű fejlesztése „Az év IKT innovációja" Gyúrós Tibor-díjat nyerte el tavaly, amikor az IVSZ (Informatikai, Távközlési és Elektronikai Vállalkozások Szövetsége) díjazta az infokommunikációs szektorban kimagasló teljesítményt nyújtó felsővezetőket, vállalkozásokat, innovációkat és ötleteket. A díjazáskor kiemelték: a termék társadalmi hasznossága kiemelkedő. A projektet Amerikában is díjazták. A Szilíciumvölgyben a Singularity University Global Impact Comptetition díját nyerte el tavaly a Now Technologies.*

MI VAN VELE?



FOTÓ: AS

Sváby András

Vállalkozásai vannak, de lehet, hogy egyszer visszatér a tévézéshez is Sváby András.

– 2007-ben jött el a TV2-től. Mivel foglalkozik?

– Van egy netes vállalkozásom, az egyik leglátogatottabb egészségügyi honlapot üzemeltetjük. Tavaly ősszel pedig nyitottam egy éttermet Ürömön egy barátommal együtt. Többnyire a két feleség viszi, de naponta van vele dolgom, enyém a stratégiai vezetés, a Facebook-oldal, a kommunikáció. Volt már éttermem a belvárosban, de a válság előtt kiszálltam belőle, pedig nekem mindig élvezet volt otthon főzni, figyelni a konyhai folyamatokat.

– Hogy tudja összegyeztetni a munkált és a családot?

– Reggel az étteremben kezdek, utána megyek át a céghez. Családi életem rendben, nagyobbik gyerekem 19 éves, hajómérnök akar lenni, az élete vitorlázás, a kisebbik is sínen van, 16 éves és zenél, több hangszeren is játszik, a konziba jár.

– Tévés tervek?

– Most nem látom a helyemet ott. De nem vagyok biztos abban, hogy nem térek egyszer vissza. Szerettem a televíziózást. Ha valamibe belevágnék, nem a klasszikus produceri feladatok érdekelnének. A politika nem vonz, nincsenek érdekes emberek a politikában. A szórakoztató műfajt pedig kipróbáltam, de túl erős volt a naplós bélyeg. Mindig is meg akartam mutatni a másik arcomat is, a „Nem a te napod" című átverős sorozattal ez sikerült, unásig ismételte is a TV2 vagy valamely kábelcsatornája. De most inkább emberi történetekről készítenék műsort, azokról a dolgokról, amik engem érdekelnek vagy amikre én rácsodálkozom. Sok ilyen van. ■K. Cs.



RADOS VIRÁG

A terroristák elleni harc és a személyi igazolvány

NEM SZERETEK *repülővel utazni. Régen még kellemes volt: beszálltam, kiszálltam, egyik lábam itt, a másik ott. Pár óra alatt. De a szeptember 11-i terrortámadás óta kész kínszenvedés a repülés. Nem maga az út, hanem amíg az ember feljut a gépre: gyakran tovább tart, mint a felszállás és a leszállás közt eltelt idő. Az a rengeteg ellenőrző pont! Persze, megértem, fő a biztonság, de néha az is az agyára tud menni az egyszeri utasnak. Ha csörög a kapu, mert a nyakadban van egy vékony aranylánc, mindjárt a cipődet is levetetik veled, és átvilágítják, hátha minibombát rejtegetsz a csizmasarkadban.*

ELKOBOZTÁK MÁR *tőlem a kedvenc kisollómat – a körömreszelőt magam dobtam be a gyűjtőládába: pápá, manikűrözés külföldön, erről ennyit. Egyszer a sminktáskámmal jártam pórul. Nem tudván, hogy krémből, folyadékból csak minimális mennyiséget szabad felvinni a fedélzetre (folyékony robbanószer is van a világon), utastársaim figyelmeztetésére, miszerint ha nálam marad a táska, örökre búcsút inthetek neki, az utolsó pillanatban adtam fel a cuccot a csomagtérbe. Ám amikor Kölnben leszálltunk, hiába kerestem a márkás holmit a futószalagon. Kiderült, Ferihegyen maradt, mert átvilágították, és gyanús kapszulákat láttak benne. Azok voltak a gyógyszereim, amelyek nélkül le sem tudom hunyni a szememet. A két kölni éjszaka kész rémálom lett – ébren.*

KÉT HETE *szintén szigorú átvilágításon estem keresztül Marcella húgommal együtt. Ezúttal nem reptéren, hanem egy ügyvédi irodában. Ingatlan adásvételi szerződést kötöttünk valakivel, és mindhármunk személyijét, lakcím- és adókártyáját ellenőrizték. A jogásznak ugyanis a pénzmosás és a terrorizmus elleni törvény jegyében kötelező lecsekkolnia az elektronikus nyilvántartó-rendszerben, valóban mi vagyunk-e mi.*

A SZERZŐDÉSKÖTÉST *több hetes tárgyalássorozat előzte meg, amíg, már ahogy ez lenni szokott, nagy nehezen zöld ágra vergődtünk a másik féllel. Marcellának és nekem némileg rongyosak voltak az idegeink, alig vártuk, hogy pont, illetve aláírás kerüljön az ügylet végére. Kihegyezett tollal ültünk tehát az irodában. Én magamban hálát adtam, amiért ez a nap is eljött, húgom pedig amiért egész éjszakai éber hánykolódás után fel tudott kelni reggel. Minden jó, ha a vége jó, gondoltam, csak összehoztuk az üzletet.*

PÁR PERC *múlva fancsali képpel jön az ügyvéd, és közli: baj van. Húgom személyije érvénytelen. Marcellának akkor ugrott be, két évvel ezelőtt elvesztette az okmányt, amit azonnal bejelentett a hatóságnál. Az igazolvány pár nap múlva meglett, de addigra már letiltották, húgom pedig elfelejtett szólni, hogy megtalálta. Az adásvételi szerződés aláírását sajnos egy nappal el kellett halasztanunk, mert Marcellának muszáj volt intézkednie a személyi igazolványát érvényesíttendő. Kínunkban, mit tehettünk mást, dolgunk végezetlen kisétáltunk az ügyvédtől, és én szolidaritásból elkísértem húgomat az okmányirodába.*

TESTVÉREM SOKAT *utazgat a nagyvilágban, főleg Európán belül, mindig személyivel. Most, amikor kiderült, hogy érvénytelen, nagyot röhögött: eszerint ő két éve úgy röpköd az uniós légtérben, hogy hivatalosan nem is létezik.*

VAJON MI *lett volna, ha valamelyik alkalommal ellenőrzik az igazolványát? Feltehetően óriási kalamajka kerekedett volna a dologból. Belegondolni is rossz, min kellett volna Marcellának keresztülmennie – szerencséjére ezt elkerülte. Úgy fest, egy szimpla ügyvédi iroda nagyobb biztonságban van a terroristáktól, mint a repülőgépek.*

Mi fáj? És mivel szokta csillapítani?

AKUT ÉS KRÓNIKUS Nem tanácsos egyből gyógyszerek után kapkodni – Feltétlenül beszéljen orvossal!

„A fájdalom kellemetlen, sokszor elviselhetetlen, mégis létfontosságú. Akár a túlélés záloga is lehet" – mondta egy neves magyar orvosprofessszor.

Bán Judit



FOTÓ: EUROPRESS, THINKSTOCK

Támad a migrén. Az erre érzékenyek már előre megérzik a bajt, a fejfájás gyakran több napig is eltarthat

Mindannyian, akik valamilyen fájdalomtól szenvedünk – elismerve, hogy fontos jelzés lehet az orvos számára –, mégis azt szeretnénk, ha minél hamarabb megszabadulnánk a bennünket kínzó szenvedéstől. A fájdalom sokféle lehet, amint azt mindannyian tudjuk és tapasztaljuk, ám orvosilag alapvetően két csoportra osztják: akut és krónikus fájdalmakra.

AKUT FÁJDALOM például a fogfájás, vagy a megsemmisülés érzetét keltő migrénes fejfájás. Az ilyen fájdalmak csillapítása, illetve kezelése eléggé nyilvánvaló, hiszen az odvas fogat be kell tömni, vagy ki kell húzni; a migrén pedig a speciális gyógyszer hatására egy-két órán belül elmúlhat, netán két-három kínkeserves nap után spontán, magától megszűnik.

A KRÓNIKUS, azaz a visszatérő, vagy állandóan fennálló fájdalom általában komolyabb problémát jelent (és jelez). Orvosi meghatározása szerint a fájdalom akkor krónikus, ha több mint három (egyes nézetek szerint: több mint hat) hónapon keresztül fennáll.

A krónikus fájdalom okának tisztázása sokszor nehéz. Gyakran vegetatív panaszokkal társul (és sokszor évtizedekig fennáll). Általában valamilyen hosszan tartó betegség (állandó) kísérő tünete. Nyilvánvalóan elsősorban az alapbetegséget kell kezelni, és a hatékony fájdalomcsillapítás csakis a beteg és az orvos együttműködése alapján lehet eredményes.

A krónikus fájdalomhoz gyakran más tünetek is társulnak: alvás- és táplálkozási zavarok, a szexuális vágy csökkenése, székrekedés, letargia.

CSAK CSÍNJÁN A SZEREKKEL

Világszerte egyre több fájdalomcsillapító fogy. E medicináknak egy jó része vény nélkül kapható, ezért nem árt néhány tudós részlettel megismerkedni, mielőtt behajigálnánk a pirulákat.

1. NEM BIZTOS, HOGY A DRÁGA, GYORSAN HATÓ KÉSZÍTMÉNY JOBB Kedvenc érve a gyártóknak, hogy tablettáik a „leggyorsabban hatnak". Ez igaz, ám a felszívódás nem történik szuperszonikus gyorsasággal. Egy normál fájdalomcsillapító 20–30 perc alatt hat, de az „expressz" típusnak is idő kell, míg a gyomorba érve felszívódik. A folyékony hatóanyagú kapszulák gyorsabban szívódnak fel.

2. ÉHGYOMORRA TILOS BEVENNI Reggel, ha fájdalomra ébredünk, hajlamos az ember rögtön a gyógyszeres dobozért nyúlni. Ha ibuprofen vagy egyéb, nem-szteroid gyulladásgátlót kapunk be (mondjuk automatikusan egy aszpirint), azzal árthatunk a gyomrunknak! Főleg az izomfájdalomra kapható fájdalomcsillapítók azokat az enzimeket blokkolják, amelyek védik a gyomor nyálkahártyáját a gyomorsavtól. Ilyenkor tehát legalább egy pohár tejet érdemes meginni a gyógyszer bevétele előtt, hogy előre „kipárnázzuk" vele a gyomor felszínét.

Mindig legalább egy pohár vízzel kell lenyelni a gyógyszert, mert akkor kevésbé koncentrált formában éri el a gyomor nyálkahártyáját. Legjobb egy csésze teát is inni bevétel után. A paracetamol hatóanyagú fájdalomcsillapító viszont bevehető üres gyomorra.

3. IDŐSEBBEKNEK INKÁBB HELYILEG HATÓ SZER AJÁNLOTT

A kor előrehaladtával érthetően lassul az anyagcsere, lassabban működnek a szerveink, lelassul a keringésünk, és nem utolsósorban a vese már nehezebben választja ki a méreganyagokat. Belátható, hogy emiatt a gyógyszerek is nehezebben fejtik ki a hatásukat.

Ezért érdemes helyileg ható géleket, kenőcsöket, tapaszokat alkalmazni például izom- vagy izületi fájdalmak esetén. Így a hatóanyag a gyomrot elkerüli, tehát kíméletes az emésztőrendszerhez. Ott hat elsősorban, ahol szükség van rá.

Rosszul tudják

MÁSNAPOSSÁG ELLEN *sokan szednek paracetamol tartalmú fájdalomcsillapítót, mondván, hogy az biztosan hat. Ám meglehet, teljesen feleslegesen teszik ezt. A másnaposság miatt jelentkező gyakori tünet, a fejfájás az alkohol okozta vízelvonás miatt alakul ki, melyet legegyszerűbb szimplán megfelelő folyadékpótlással (vízivással) kikúrálni. De egyik pillanatról a másikra ez sem segít.*

A fájdalomcsillapítási létra

Az orvos és a beteg számára is fontos, hogy a fájdalom erősségét valamilyen módon jellemezni lehessen. A fájdalomcsillapítási létrát az Egészségügyi Világszervezet (WHO) dolgozta ki. A fájdalom szintjének megfelelően elsősorban a kezelőorvoson (és a beteg jelzésein) múlik, hogy mindig a szükséges erősségű és kombinációjú szereket válasszák.

A LÉTRA ELSŐ FOKÁN *az enyhébb fájdalomcsillapítók vannak. Amennyiben hatékonyságuk nem kielégítő, akkor*

A LÉTRA MÁSODIK FOKÁN *lévő szerek alkalmazására kerül sor. Előfordul azonban, hogy a beteg fájdalmának csillapítására a létra*

HARMADIK FOKÁNAK *szereire van szükség. Ezek alkalmazása mellett már szoros orvosi kontroll szükséges. Az egyes fájdalomcsillapítók speciális hatóanyagáról akár az orvostól, akár a gyógyszerésztől kaphatunk felvilágosítást.*

Megalkották az emberi test gombatérképét

AMERIKAI kutatók feltérképezték a testünk felületén, az emberi bőrön tenyésző gombákat. Tíz egészséges felnőtt testének tizennégy különböző területét vizsgálták oly módon, hogy a résztvevők a teszt előtt egy nappal már nem tisztálkodhattak. A felmérés célja egyfajta gomba- és baktériumtérkép létrehozása: hány és milyen fajta mikroorganizmus él egy

- **A legtöbb mikroorganizmust a sarkakon találták, ami kedvez a láb gombás megbetegedéseinek.**

átlagos felnőtt egyes testtájékain. Érdekes, hogy a legtöbb mikroorganizmust a sarkakon találták. Átlagosan 80 fajt. A lábujjakon 60, míg a lábujjak között 40 különböző mikroorganizmust regisztráltak. Következésképpen korántsem véletlen, hogy ezeken a területeken alakul ki leggyakrabban gombás megbetegedés. A karokon és kezeken 18–32 fajt találtak, míg a törzsön (hát, lágyék, tarkó, fül, orrlyuk) 2–10 fajt.

Ma már tudjuk, hogy ezek a mikroorganizmusok nem feltétlenül és nem minden esetben károsak. A természetes bőrflórában élő apró lények egyes esetekben kifejezetten hasznosak, és védő szerepet töltenek be. A kutatók azt remélik, hogy ezek a vizsgálatok segíthetnek abban, hogy a különféle bőrbetegségek kialakulását jobban megértsék. A makacs bőrbajok ugyanis csak igen nehezen gyógyíthatók. ■

HIRDETÉS

Hirdetés

Nincs gyógyszer Szöllősi Györgyi házában, Salvus víz viszont annál több

Gyógyvízzel kúrál a tévés

Ősi, természetes módszerrel előzi meg a betegségeket Szöllősi Györgyi: megfázásos időben gyógyvízzel öblöget. A sós nedűt gyomorégésre és párologtatásra is használja.



Mivel nógrádi lány vagyok, gyakorlatilag abban nőttem fel, hogy ha valami egészségügyi problémánk van, azt gyógyvízzel orvosoljuk. A nagymamám nagy híve volt a bükkszéki gyógyvíznek, bármi mozgásszervi panasza volt, mindig ehhez fordult. Sokszor volt részem abban a felejthetetlen élményben, ahogy ülünk és gyógyulunk a tejfehér vízben – emlékezett vissza gyerekkorára Györgyi. – A saját háztartásomba a lányom születésekor került a Salvus: nagyon száraz volt a levegő, és a doktornő javasolta, hogy ha párologtatok, ne sima vizet, hanem ezt a gyógyvizet használjam, főként a téli, betegeskedős időszakban. Így is tettem, és pillanatok alatt a házipatikám fontos részévé vált a bükkszéki víz.

Később, amikor Györgyi lánya, Jázmin megfázott, Salvus orrspray is került a házhoz: a sós víz nemcsak kitisztította az orrát, de a nyálkahártyáját is megnyugtatta. Most pedig már, amikor csak egy kicsit rekedtes a hangja, vagy bármi gyanúja felmerül a betegségnek, azonnal öblögetni kezdenek, megelőzésképpen.

Ha majd érkezik hozzánk Jázmin testvére, új oldaláról is meg fogom ismerni a Salvust: kitűnő ugyanis a terhesség vége felé fellépő gyomorégés csökkentésére – folytatta Györgyi. - A természetesség nagy híve vagyok, gyógyszert nem is nagyon szedünk. A Salvus az egyik legfőbb gyógyszerünk.

A Salvus Gyógyvíz Permet gyógyszertárakban és gyógytermék üzletekben, a Salvus Gyógyvíz élelmiszer áruházakban is (Spar, Interspar, Auchan, Tesco, Füszértek, Coop továbbá Rossmann üzletekben) kapható.



HÍRSÁV

Állatok a gyógyításban: a kígyómasszázs hatása

HALPEDIKŰRRŐL TALÁN már mindenki hallott, és a gyógyító állatok (lovak, kutyák) sem ismeretlenek az emberek számára. Nemrég az egész világot bejárta egy különleges hír: egy indonéz masszázsszalonban kígyók masszírozzák a pácienseket. Nyugalom, ezek a pitonok nem tudnak marni „munka" közben, hiszen a veszélyes állatok száját jó erősen leragasztják. A másfél órás (és mondani sem kell: nem olcsó) kezelés főleg a külföldi turisták körében roppant népszerű. ■

A májnak nagyon jót tesz a koffein

BÁR A koffeint gyakran kárhoztatják főleg a keringési betegségek esetében, a májnak kifejezetten orvosa lehet! A zsírmáj nevű kóros elváltozás nemcsak alkoholistáknál alakulhat ki, hanem cukorbetegeknél is. Kiderült, utóbbiak napi négy csésze kávé vagy tea elfogyasztásával karban tudják tartani a kiválasztásért felelős fontos szervüket. A kutatók most olyan koffeintartalmú gyógyszert próbálnak kifejleszteni, mely kifejezetten a máj regenerálásra lenne bevethető. Persze, ha valaki hipertóniában szenved, orvosával kell konzultálnia a fogyasztható kávé mennyiségéről. És az sem mindegy, melyik fajtát isszuk meg. ■

Újra nő a kereslet a kubai szivarok iránt

EXPORT Jelentősen nőttek tavaly a kubai szivareladások – számolt be a Habano. A részben brit tulajdonban lévő kubai állami exportőrcég 2013-ban 447 millió dolláros bevételt ért el piacain, ami 8 százalékos bővülés az előző évi eredményhez képest. A kedvező híreket a hagyományos havannai szivarfesztivál hétfői megnyitóján osztotta meg a Habanos, egy időben új luxusszivarja, az 54-es, vagyis két centiméteresnél is vastagabb Hoyo de Monterrey bemutatásával.

A növekedés hátterében a kínai és a közel-keleti piac élénkülése áll – nyilatkozta az AFP-nek Ana Lopez, a Habanos marketingigazgatója. Igaz, a társaság legfontosabb felvevőpiaca még mindig Európában van – annál is inkább, mivel az embargó miatt a világ legnagyobb szivarfogyasztójának számító Egyesült Államokba továbbra is tilos szállítani kubai szivart. Európában ugyanakkor a válság és az egyre szigorodó dohányzási, dohányforgalmazási és -marketingtilalom rontja a szivargyártók esélyeit.

Mindezek ellenére a Habanos legnagyobb felvevőjének még mindig Spanyolország számít, ahol vélhetően nem csak a kubai emigránsok fogyasztják a szivart. A második helyen Franciaország áll, a képzeletbeli dobogóra ugyanakkor tavaly felkerült Kína is.

A szivar a nikkel, a rum és az orvostechnikai eszközök mellett Kuba legfőbb exportcikke. Évente több mint 80 millió készül a termékből – a kétezres évek elején még jócskán meghaladta a 100 milliót az eladott mennyiség. ■ VG



FOTÓ: AFP

Van, ahol tilos a kubai szivar

Várat magára a happy end

HOLLYWOOD Kétezertizenhárom is a sorozatok éve volt az amerikai filmeknél

Kockázatkerülő stúdiók, el-elmaradó nézők jellemezték tavaly is Hollywoodot. És 2013 sem cáfolta meg azt a tételt: nem feltétlenül az a film válik kasszasikerré, amelyik brillírozik a díjátadókon.

Gyükeri Mercédesz

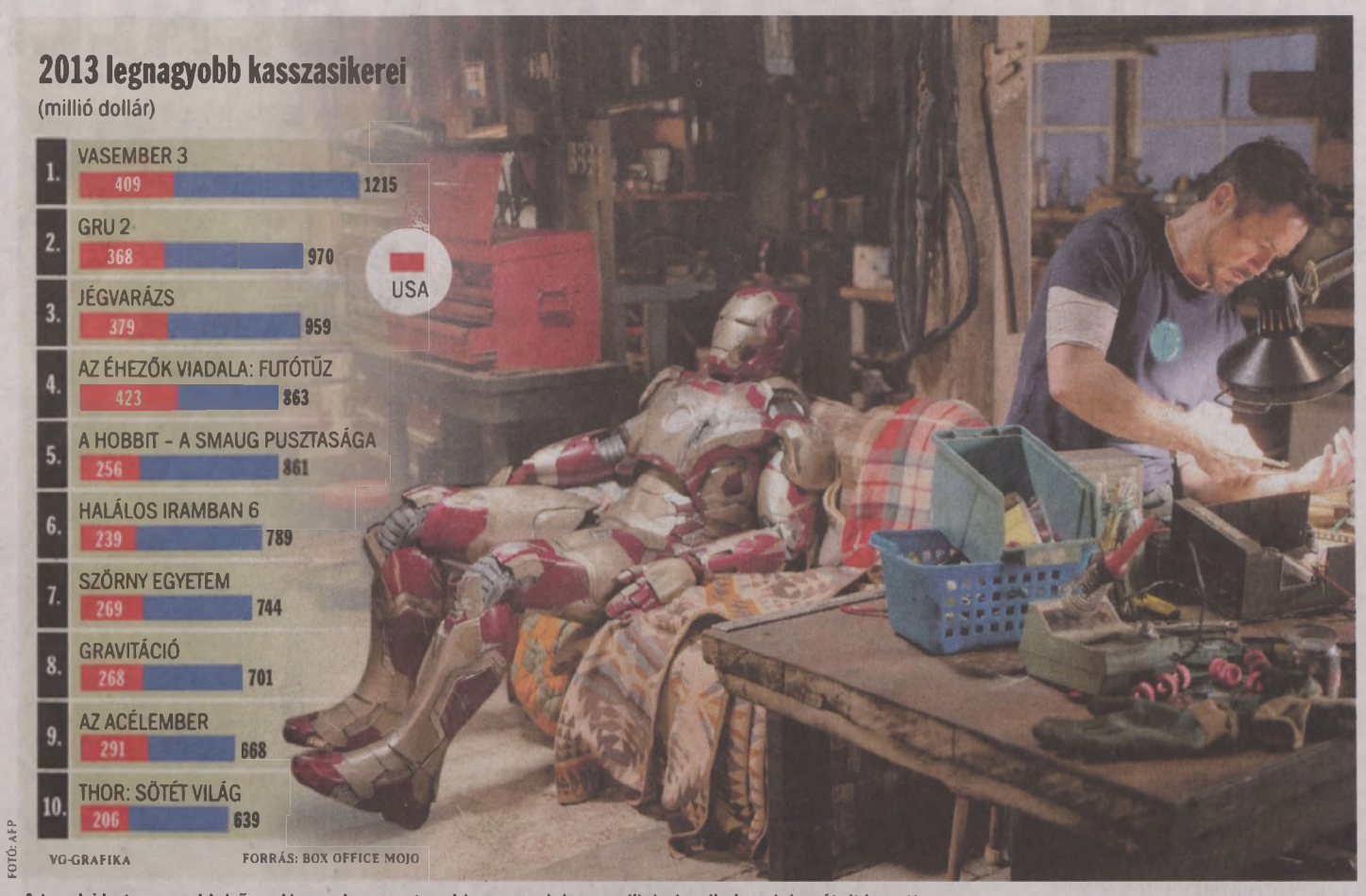

FOTÓ: AFP

A tavalyi legszuperebb hős, a Vasember, pontosabban annak harmadik kalandja is sok bevételt hozott

Vajon melyik film érdemli ki az Oscart idén? A rabszolgasorból 12 év után felszabaduló fekete férfi története, netán a juppi legrosszabb fajtáját megtestesítő Jordan Belfort-é? Az űrben rekedt kutatónő szabadulása vagy a szomáliai kalózok fogságába esett hajóskapitányé? Ez foglalkoztatja leginkább Hollywoodot most, néhány nappal a díjátadó szezon legnagyobb eseményét jelentő gála, az amerikai filmakadémia díjainak átadója előtt.

A legjobb film Oscar-díjáért folyó verseny többé-kevésbé nyitott a kilenc esélyes között, egy dolgot azonban biztosra lehet venni: 2013-ban sem ezek a filmek vitték a pálmát Amerika és a világ mozipénztárainál. A jelöltek között a legjövedelmezőbbnek számító vállalkozás Alfonso Cuarón űrdrámája, a Gravitáció, amely százmillió dollárra rúgó költségének hétszeresét hozta be – és amely ezzel a 2010-es Eredet óta a legnagyobb kasszasikerjelölt. Ám ezzel az eredménnyel is csupán az év nyolcadik legnagyobb bevételét elérő filmje lett a tíz Oscarra jelölt 3D mozi.

Egyúttal azon kevés kasszasikerek egyike, amelynek a címében nem szerepel szám: akárcsak 2012, 2013 is a sorozatok és a szuperhős-franchise-ok éve volt. És nem is túl sikeres éve: amíg egy évvel korábban a Marvel összes hősét egybegyűjtő Bosszúállók másfél milliárd dolláros bevételével minden idők harmadik legnagyobb kasszasikerévé nőtte ki magát, a tavalyi legszuperebb hős, a Vasember, pontosabban annak harmadik kalandja csak az ötödik helyre tudott feljönni a listán.

Összességében a húsz legnagyobb hollywoodi kasszasiker összbevétele 7,85 milliárd dollár volt tavaly, szemben az egy évvel korábbi 9,18 milliárddal – mutat rá a The Numbers. A filmforgalmazás adatait elemző cég ugyanakkor felhívja a figyelmet: mivel sok 2013-as filmet még ma is játszanak a mozik, a különbség csökkenhet a jövőben.

2012 Oscar szempontjából is jobb évnek számított a tavalyinál: amíg az amerikai mozilátogatóknak hála az akkori kilenc jelölt több mint egymilliárd dollárt hozott össze az USA-ban, 2013-ban csak 800 millió jött össze. (Pedig akkor még olyan európai film is volt a jelöltek között, amely mindössze 6,7 millió dollárt hozott készítőinek az amerikai piacon.)

A kép azonban csalóka: még ha nem is produkált Hollywood kiugró sikereket, a hat nagy stúdió összesített üzemi eredménye 23 százalékkal nőtt egy év alatt. Ezen belül persze nagyok az eltérések: a Sony profitja 32 százalékkal csökkent, miközben az NBC Universalé több mint ötszörösére nőtt – köszönhetően elsősorban a Gru 2 kirobbanó sikerének.

Az a tény azonban, hogy a húsz legnagyobb hollywoodi kasszasikerből tizennégy valamely sorozat minimum második darabja, mutatja: a nagy stúdiók egyre kevésbé vállalnak kockázatot. Új ötletek helyett inkább több pénzt ölnek egy tuti sikerbe, ezzel együtt pedig egyre kevesebb filmet készítenek.

Nem ritka ugyanakkor az sem, hogy a nagy produkciós cégek a gyártásba nem szállnak be, csak a forgalmazásba. Sőt, még a mostani Oscar-jelölt filmek között is volt olyan, amely csak azt követően lett a stúdiórendszer része, hogy elkészült – mutat rá elemzésében a BusinessWeek.

A filmkészítéshez szükséges pénz manapság egészen furcsa helyekről érkezik. Például örökösöktől: az Oracle-alapító Larry Ellison mindössze 28 éves lánya két Oscar-jelölt filmet is finanszírozott, a Minnesota Twins baseballcsapat tulajdonosának fia, Bill Pohalad állt a Tizenkét év rabszolgaság mögött, míg a maláj miniszterelnök mostohafia, Riza Aziz nélkül talán soha nem készült volna el A Wall Street farkasa.

Pörög a kínai piac

AMÍG AZ *amerikai piac egyértelműen a visszaesés jeleit mutatja, Hollywood távolról sincs bajban. Annak ellenére sem, hogy az Európai Unióban a válság erősen érezteti hatását a filmpiacon is: az Európai Audiovizuális Megfigyelő Intézet szerint 4,1 százalékkal esett a mozik látogatottsága tavaly az előző évhez képest, a 908 millió eladott jegy a második legrosszabb érték 2000 óta.*

A SIKER *titka a felzárkózó és fejlődő országokban keresendő. Az oroszoknál és a törököknél is két számjegyű növekedést mértek – utóbbi országban a látogatottság évtizedek óta nem látott szintre, 50 millió fölé emelkedett.*

MINDEZ ELTÖRPÜL *a kínai piac mellett, amely annak ellenére tudja lehagyni lassan az egész világot, hogy virágzik a kalózforgalmazás és hogy jóval kevesebb amerikai filmet mutatnak be (hivatalosan), mint Nyugaton: a tíz legnagyobb filmsikerből hét kínai volt tavaly, míg a jegyárbevétel 59 százalékát hozták a helyi filmek. Összességében 3,6 milliárd dollár volt a kínai forgalmazók bevétele 2013-ban, ami egyben azt jelenti, hogy a piac 27 százalékkal nőtt – derül ki az Artisan Gateway és az EntGroup elemzéséből.*

Oscar-díjas filmek a kasszánál

Év	Film	Bevétel (USA, millió dollár)
2003	A gyűrűk ura: A király visszatér	377,0
2004	Milliós dollárom bébi	100,5
2005	Ütközések	54,6
2006	A tégla	132,4
2007	Nem vénnek való vidék	74,3
2008	Gettómilliomos	141,3
2009	A bombák földjén	17,0
2010	A király beszéde	135,5
2011	A némafilmes	44,7
2012	Argo-akció	136,0

FORRÁS: BOX OFFICE MOJO

Nagyban játszik a Candy Crush Saga fejlesztője

KIBOCSÁTÁS Először mindenki nevetett és értetlenkedett: még hogy a Candy Crush Saga fejlesztője levédeti azt a szót, hogy Candy? A King Digital Entertainment szokatlan lépése hivatalosan azt igyekezett megakadályozni, hogy mobiljátékuk sikeréből más is profitáljon – szólt a magyarázat január végén. Három héttel később azonban kiderült, más haszna is volt a hírverésnek: A King részvénykibocsátást regisztrált a New York-i tőzsdén. Azt még nem tudni, mikorra várható a kibocsátás, a Stockholmban alapított cég csupán annyit közölt: félmilliárd dollárnyi papírt igyekszik értékesíteni.

A Kingnél nagyban játszanak, amire megvan minden okuk: alkalmazásuk tavaly a legnépszerűbb ingyenes applikáció volt az Apple boltjában, miközben az androidos telefonokon is az egyik legnépszerűbb játék. A Candy Crush Sagával 93 millióan játszanak – 61 millióan a Facebookon –, becslések szerint naponta egymilliárd játékot. Az alkalmazások ingyenesek, mégis jövedelmező a vállalkozás: a King 2012-ben még 164 millió dolláros bevétellel büszkélkedhetett, ez a szám egy évvel később már 1,9 milliárd dollár volt. A cég profitja ugyanakkor 7,8 millióról 567,6 millióra nőtt. ■

HIRDETÉS

Egyedi kibocsátás

A Palaui Köztársaság engedélyével

Hunyadi János tiszteletére

Magyar hadvezér hivatalos pénzen

✣ Ezüsttel bevonva! ✣ Részletgazdag motívumokkal!
✣ Színvonalas kivitelezés! ✣ Világszerte korlátozott darabszámban!



Bevezető ár 1.990,- Ft
~~4.990~~,- Ft helyett

Ø 38,61 mm
27 g
ezüstözött

Magyarországon kizárólagosan a Magyar Érmeforgalmazó Kft. forgalmazza.

ELŐJEGYZÉSI LAP méf

Előjegyzem a Hunyadi Jánost ábrázoló színes emlékpénzt bevezető áron, 1.990,- forintért. Egyúttal jogosultságot szerzek a Nagy hadvezérek című sorozat további darabjaira. Háztartásonként egy érme rendelhető! A postaköltség 580,- forint.

Név: _____
_____
Cím: ☐☐☐ _____
_____
Telefon: _____
E-mail: _____

14129VR0302

RENDELJEN MOST! (06 1) 297 0143

Szállító Magyar Érmeforgalmazó Kft. 1191 Budapest, Török utca 7. Tel.: (1) 297 0143. Adószám: 14127809-2-43. Cégjegyzékszám: 01-09-880168. Nyilvántartó szerv: PR7123. Adatkezelési szám: NAIH-53640/2012. Adatkezelő az 1998. évi CVIII. törvény előírásainak megfelelően kezeli.

Kérjük, a kitöltött szelvényt küldje vissza az alábbi címre:

Magyar Érmeforgalmazó
1675 Budapest, Pf.: 55
www.mef.hu
vevoszolgalat@mef.hu

KÁLLAY-SAUNDERS ANDRÁS A nagymamájához jött látogatóba New Yorkból, amikor a Megasztár miatt itt ragadt. Szerinte szerencse kellett ahhoz, hogy idáig jutott. Jobban szereti Budapestet, mint Amerikát.

„NEM SZERETNÉK BEÁLLNI A SORBA”

Kállay-Saunders András Running című dalával képviseli Magyarországot az Eurovíziós Dalfesztiválon Koppenhágában. Azt mondja, tudja, hogy ki fog lógni ezzel a sorból, de ezt nem is bánja, hiszen szeret kockáztatni.

Fábos Erika

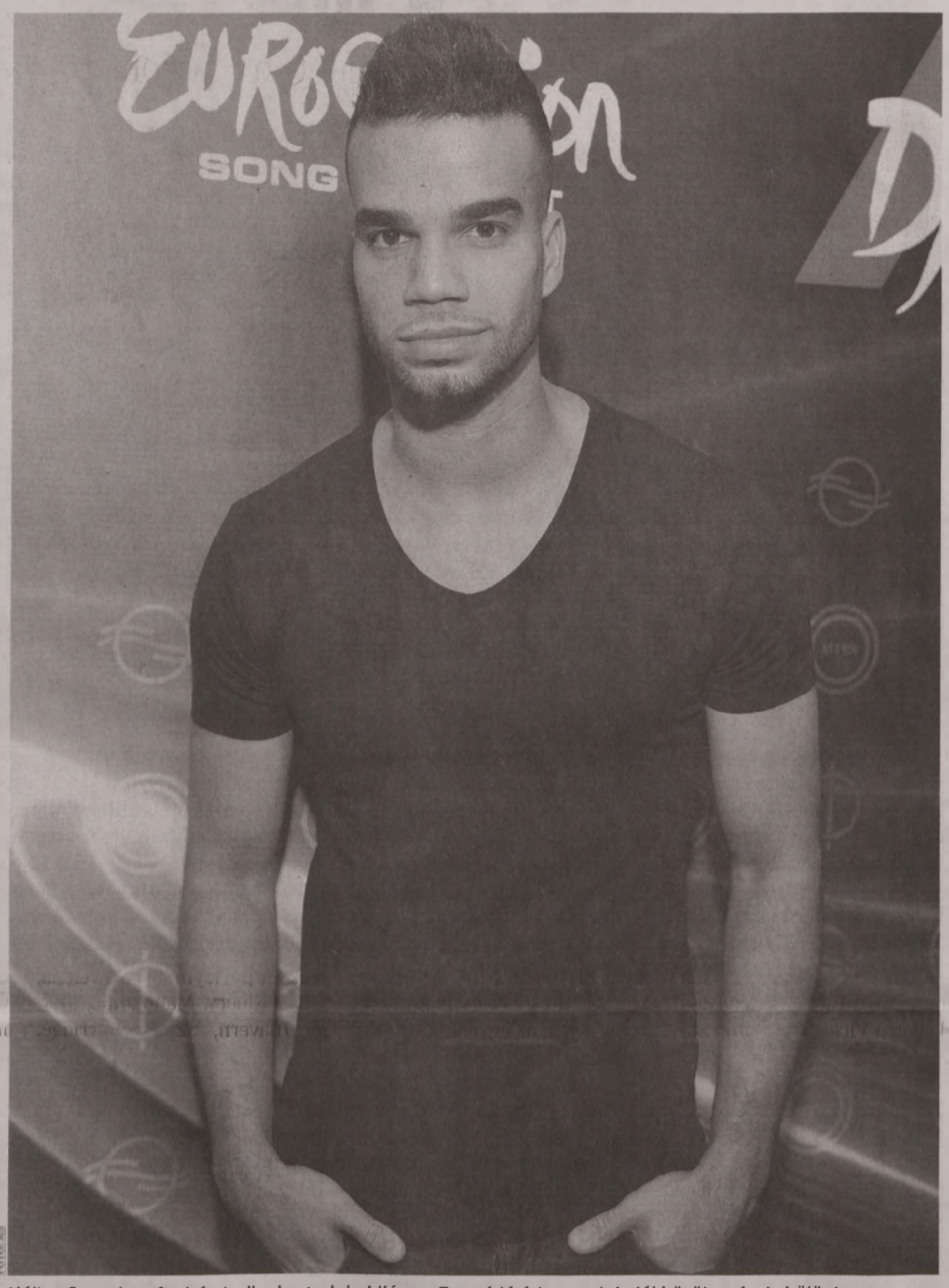

Kállay-Saunders András tudja, hogy dala kilóg az Eurovízió átlagprodukciói közül, ezért is különleges

– Az Eurovízió hivatalos listáján első lett A Dal győztese, a Running. Ez jelent valamit, vagy még korai lenne következtetni?

– Következtetni korai lenne, úgyhogy inkább egyszerűen csak örülök, hogy szeretik. Ez az, amitől én is egyre jobban hiszek a dalomban.

– Hogyan született a Running? Kimondottan az Eurovízióra készült, és ez egy üzenet, vagy csak véletlenül alakult úgy, hogy éppen ezzel nevezett be?

– Farkas Krisztiánnal improvizáltunk egyszer a stúdióban, ő zongorázott, én dúdolgattam, és jött egy dallam, aminek a hangulatától eszembe jutott egy amerikai barátom története. Ebből írtam a szöveget a gyermekbántalmazásról. Amikor elkészült, úgy éreztem, elég erős lett, és sokakat megszólít, ezért döntöttem úgy, hogy ezt akarom elküldeni A Dalba. Igen, az üzenete is nagyon fontos a számomra.

– Az Eurovízión az a megszokott, hogy gondtalanságot, vidámságot sugároznak a dalok. Mit gondol, egy ilyen közegben, a súlyosabb mondanivaló előny, vagy inkább kockázat?

– Imádok kockáztatni. Az elmúlt négy évben több olyan zene is megjelent tőlem, amire azt mondták, hogy nem lesz jó, a magyar fül ezt nem fogja szeretni. Megpróbáltam, és eddig még semmit nem bántam meg. A mezőny nagy része biztos megint diszkó és europop lesz, ezt tudom. Írhattam volna egy olyat én is, de akkor egyszerűen csak beálltam volna a sorba valahányadiknak. Ezzel kilógok onnan, és azt remélem, hogy ezt értékelni fogják.

– Mit gondol arról, a szavazás sajátosságai mellett mitől lehet sikeres egy produkció az Eurovízió nemzetközi mezőnyében?

– Fogalmam sincs. Az elmúlt három évben nagy érdeklődéssel figyeltem a fellépőket, és amiről azt gondoltam, hogy na ez tuti a legjobb háromban lesz, az rendszerint inkább hátul végzett. A közönség, azt hiszem olykor nem az én ízlésem szerint működik.

– Már harmadszor indult, mi vonzó ennyire az Eurovízióban?

– Először csak annyit láttam benne, hogy jó lehetőség, hogy még többen megismerjék a dalomat. Aztán tavaly már nem a promóció lehetősége számított, tudatosabban álltam hozzá. Az, hogy én képviselhetem Magyarországot, nagy büszkeség. Másrészt őrülten kíváncsi vagyok, hogy milyen érzés lehet egy akkora színpadon énekelni, hiszen egész Európa nézi a műsort. Ezt tartom a legizgalmasabbnak. Eddig mindig úgy voltam vele, hogy minél nagyobb közönségnek énekeltem, annál nyugodtabb voltam, annál jobban élveztem, amit csinálok.

– Amúgy lámpalázas szokott lenni?

– Csak egy picit, éppen annyira, hogy ad egy kis adrenalint. Ez a jó izgalom. Olyan, hogy annyira izgultam volna, hogy az blokkol, még sosem volt.

– Mióta énekel?

– Kicsi gyerekkorom óta. Anyukám meséli, hogy hároméves koromban már kiugrottam az ágyból, ha este vendégek jöttek hozzánk, és műsort adtam. Amennyire visszaemlékszem, mindig imádtam énekelni és szerepelni is.

– Ehhez képest nagyon zárkózott, hallgatag embernek tűnik.

– Amikor a barátaim és olyan emberek vannak körülöttem, akiket ismerek, akkor kifejezetten sokat beszélek. De az tény, hogy nem könnyen engedek közel magamhoz senkit, idő kell, amire oldódom. Kamerák előtt is más. Csak azért, hogy benne legyek a tévében vagy egy újságban, nem tudom előadni magam. A kamera kedvéért nem találok ki semmit, ami jópofa, de nem én vagyok. Ha olyan a kedvem, két mondatban válaszolok, ha meg olyan, tizenkettőben.

– Az édesapja Amerikában ismert zenész, de annak, aki mégsem ismeri, mit mondana róla?

– Azt mondják róla, hogy a világ egyik legjobb basszusgitárosa. Soulénekes és producerként is dolgozik, világsztárokkal is. Lou Reed együttesének a zenei vezetője volt.

– Meddig éltek együtt?

– 11 éves koromban váltak szét a szüleim, de azután is pont olyan jó és rendszeres kapcsolatunk maradt, mint addig volt.

– Amióta Magyarországra költözött mennyire követi, amit csinál? Mennyire hallgat rá?

– Mindent megmutatok neki, amit csinálok, és léptünk már fel közösen is a zenekarommal. Azt mondta, jók vagyunk, és ez sokat jelentett nekem, mert azt is megmondja, ha valami nem tetszik neki.

– Olyankor mi van?

– Elgondolkozom rajta. Fontos, amit mond, de dönteni én döntök. Volt már, hogy változtattam, úgy ahogy mondta, és volt olyan is, hogy eszemben sem volt.

– Néhány éve Magyarországon él, miközben a magyar fiatalok nagyobb része külföldön építgeti a saját életét. Mi az, ami itt tartotta?

– Az, hogy Magyarország egy jó közeg. Sokkal személyesebb, mint Amerika, és mivel engem itt szeretnek, nagyon megtetszett nekem. Imádom Budapestet.

– Könnyebb volt itt karriert csinálni, mint ott lett volna?

– A karrierhez a tehetség mellett ugyanannyi szerencse kell, mint amennyi kitartás. Kitartásom és tehetségem mindenhol ugyanannyi lett volna, de a legnagyobb szerencsém itt volt. Az, hogy a Megasztárban megismert az ország.

– Negyedik lett abban a Megasztárban, mégis azóta is talpon van. Mit gondol, ez minek köszönhető?

– A Megasztárról ugyanaz a véleményem, mint az összes többi tehetségkutatóról: nagy esély, de csak egy karaokeverseny. Az igazi próba a műsor után következik. Ott derül ki, hogy ki vagy te, és van-e egyéniséged? Akkor, amikor saját dalok kellenek, és én választok, hogy mit csinálok és mit nem. Én az elejétől fogva harcolok magamért. Azt mondják, hogy nem fog másoknak tetszeni, amit írtam, nem játsszák majd a rádiók. Erre azt mondom, nem baj. Nagyobb baj lenne, ha játszanák, közben meg azt érezném, az nem én vagyok.

– Az önbizalom, az, hogy ennyire hisz magában, honnan jött?

– Talán az apám miatt. Ezt láttam, ez volt a példa. Mindig úgy csinálta a dolgait, hogy nem másoknak akart megfelelni, és közben boldog volt. Igaza van. Minden évben jönnek az új előadók, a tehetségkutatók felfedezettjei, ezt tudom. Ha a Megasztár után egyszerűen csak beálltam volna a sor elejére, akkor jövőre valaki elém állt volna, és így egyszer a nagyon sokadik lettem volna. Soha nem szeretnék beállni a sorba.

– Amerikából hiányzik valami?

– Az apám és a barátok, más semmi.

– Azt mégiscsak az édesanyjának köszönheti, hogy karriert csinált, hiszen hozzá érkezett Magyarországra, amikor benevezett a Megasztárba. Jó kapcsolatban vannak?

– Igen, ő akkor hazaköltözött, hogy ápolja a nagymamámat, és hozzájuk jöttem akkor. Nagyon szeretjük egymást, és őszinték vagyunk. Legföljebb csak abból vannak viták néha, hogy amikor félt engem, úgy viselkedik, mintha még mindig az ötéves pici fia lennék. Gondolom, ez abból fakad, hogy egy szem gyermeke vagyok. Amúgy, szerencsére sokat nem aggódik, inkább támogat. Most, hogy megnyertem A Dalt, és felhívott, olyan boldogságot éreztem a hangjában, amit már nagyon régen nem. Jó érzés nekem, hogy örömet okoztam neki.

– Az édesanyja, Kállay Katalin, ugyancsak színpadi ember valamilyen szempontból, hiszen ismert és keresett modell volt. Tőle is örökölt valamit, aminek hasznát veszi?

– A természetét, ő egy szerényen élő, egyszerű ember, és azt is szeretem benne, hogy nagyon jószívű. Modell viszont azt hiszem, nem leszek.

– De, ahogy olvastam, focista lehetett volna. Miért nem lett?

– Valóban imádom a focit kisgyerekkorom óta. Amerikában, az egyetemi csapatban játszottam éppen, amikor történt egy súlyos térdsérülésem. A sportolói pályafutásomnak ott vége lett. Azóta csak örömfoci van.

– Mit tanult Amerikában?

– Üzleti tudományokat, de nem végeztem még, félbemaradt a Megasztár miatt. Nem sajnálom. Nem is tervezem, hogy befejezem az egyetemet. Amikor csináltam, akkor sem értettem, mit keresek ott. Csak a zene érdekel.

– Főnemesi ősei vannak, a dédnagyapja Kállay Miklós, Magyarország miniszterelnöke volt. Mennyire tájékozódott erről, mit tud a családjáról?

– Többet, de azért nem mindent. Amerikában sokáig azt gondoltam, hogy a miénk egy kicsike család. A szüleimen kívül csak a nagymamámat ismertem, a rokonságom másik országokban és földrészen lakott. Amikor ideköltöztem, találkoztam Kállay Kristóffal és több unokatestvéremmel is. Nagyon kedvesek voltak, és most is gratuláltak A Dalhoz. Jó érzés, hogy mégsem olyan kicsi a családunk, büszke vagyok rájuk, és örülök, hogy egy zenészt is hoztam a famíliába, eddig nem volt.

– Tolvai Renivel a Megasztár óta, minden szóbeszéd és a karrierépítés ellenére is együtt tudtak maradni. Hogy csinálják?

– Még mindig szerelmesek vagyunk, de közben nagyon jó barátok is. Mindketten egy új országban kezdtünk új életet, ez is összekovácsolt. Másrészt, rögtön az elején megtapasztaltuk, hogy mennyire sok kárt okozhat a túl nagy nyilvánosság. Azóta visszahúzódtunk, a kapcsolatunk a mi titkunk, és szeretnénk is megőrizni.

– Logikus lenne, de közös dalt miért nem csinálnak?

– Csinálunk. Van egy pár, szoktuk otthon hallgatni, de kiadni egyelőre nem szeretnénk. Mindketten külön-külön a saját nevünket és előadói pályánkat akarjuk építeni. Ennek nem tenne jót. Majd később.

– Király Viktor édesapja elég indulatosan támadta meg a végeredményt. Számított rá, hogy indulatokat kavar, hogy Ön lett az első?

– Nem tudom mit mondott, Viktorral nagyon jóban vagyunk, és az elsők között gratulált, azt írta megérdemeltem, szóval nem hiszem, hogy ezzel törődnöm kéne.

– Bántja, ha bántják, vagy megszokta már, hogy aki a nyilvánosság előtt éli az életét, azzal előfordul, hogy megosztja a közönséget?

– Megszoktam, de úgy hiszem, aki ok nélkül bánt, és rasszista dolgokat irkál rólam az interneten, annak valószínűleg valami komoly szomorúság lehet az életében. A Youtube-on most is olvastam ilyen kommenteket, amit azért sajnálok, mert az Eurovízió miatt ezek is nagyobb külföldi nyilvánosságot kapnak, és ez nem vet jó fényt az országunkra.

– Az Eurovíziótól mit vár? Gondol arra, hogy ez jó ugródeszka lehet esetleg a nemzetközi karrier irányába?

– Ahogy már mondtam, szerencse is kell ahhoz, hogy az embernek jól épüljön a karrierje. El tudom képzelni, hogy mondjuk, ha szerencsém van, producerek és kiadók is figyelik az Eurovíziót, és megtetszik nekik, hogy kilógok a sorból. Nagyon jó lenne, de majd meglátjuk.

Névjegy:

KÁLLAY-SAUNDERS ANDRÁS, **1985.** *január 28-án született New Yorkban.*
2010-BEN *a Megasztár 5 negyedik helyezettje volt.*
Ő KÉPVISELI *Magyarországot a 2014-es Eurovíziós Dalfesztiválon, Koppenhágában a Running című dalával.*
HAT *slágerlistás dala jelent meg a Megasztár óta.*
HOBBIJA: *foci, kosár, kondi, mozi.*
KEDVENCE: *a paprikás csirke.*

SPORT

Példátlan botrány a mexikói öttusa Világkupa-versenyen

A KOMBINÁLT szám előtt félbeszakadt és végeredmény nélkül zárult a női verseny döntője az öttusázók idei első Világkupa-versenyén, Acapulcóban, helyi idő szerint pénteken.

A magyar szövetség honlapjának beszámolója szerint az első két szám után még úgy tűnt, minden rendben lesz, azt leszámítva, hogy a mexikói szervezők úgy gondolták, hogy egy Világkupához méltó, ha a vívópástokat lebetonozott kosárlabdapályán állítják fel, a medence vízét pedig ráérnek a verseny után lecserélni. A versenyzők állítása szerint mindössze kétméteres a „látótávolság" az acapulcói medencében, mert annyira koszos a víz.

Ezekkel a kellemetlenségekkel még megbirkóztak volna az öttusázók, de a lovakkal már nem tudtak. A szervezők versenyzésre alkalmatlan lovakkal próbálták lebonyolítani a következő számot, aminek az lett az eredménye, hogy tizenkilencen nulla ponttal zártak. Akadt olyan ló, amelyik a pályára sem volt hajlandó bemenni, de a többivel sem jártak jobban, mivel ugrani gyakorlatilag nem akartak, vagy tudtak. A verseny első 12 helyezettje is „lenullázta" magát, és az amerikai Margaux Isaksen összehívta társait, akik közösen úgy döntöttek, hogy a kombinált számban nem indulnak el, mert a lovaspályán történtek irreálissá tették a Világkupát. A két magyar döntős, Kovács Sarolta és Földházi Zsófia az első két szám után a 36 fős mezőny első harmadában állt. A csapatot elkísérő Fábián László, a MOB sportigazgatója – a sportág korábbi olimpiai bajnoka – szerint a férfiak versenye is veszélyben van.

A nemzetközi sportági szövetség (UIPM) mindeközben egészen másként igyekszik tálalni a történteket, az MTI-hez is eljuttatott rövid közleményében a tikkasztó hőséggel magyarázta a verseny félbeszakítását.

Puskásékkal vetekszik a mai Real

SPANYOL DERBI Atlético Madrid–Real Madrid a Vicente Calderón Stadionban



FOTÓ: AFP

Az aranylabdás Cristiano Ronaldo tizenegyesgólja a két csapat év eleji kupapárbajában. CR7 háromfordulós kihagyás után játszik újra bajnokit.

Vasárnap délután a tavasz egyik legnagyobb érdeklődéssel várt bajnoki mérkőzésére figyel Európa: a spanyol Primera Divisionban az Atlético Madrid a városi rivális Real Madridot fogadja.

Dénes Tamás

Sikerülhet-e az az Atlétinek, ami az elmúlt 63 évben egyszer sem: egy bajnoki éven belül kétszer is legyőzze a Real Madridot? A két csapat őszi találkozóját a „Matracososknak" becézett vendégcsapat 2-0-ra megnyerte a Bernabéuban. Már az is nagy szenzációt okozott, de talán még nagyobb lenne, ha sikerülne az újrázás. Legutóbb ugyanis az 1950–1951-es idényben fordult elő, hogy mindkét összecsapást a piros-fehér-kékek nyerjék. Egyébként annak meg 22 éve, hogy a két együttes a spanyol bajnokság első két helyén állva találkozzon egymással. S ha már a „nagy számoknál" tartunk: 1998 óta egyszer sem tudott győzni az Atlético Madrid ellen a Vicente Calderón Stadionban, azaz saját pályáján.

A két csapat egyébként az őszi bajnoki óta már kétszer is találkozott egymással, a spanyol Király Kupa elődöntőjében a szerencsével szoros barátságot kötő Real Madrid kettős győzelemmel jutott tovább. A Diego Simeone által irányított Atléti rengeteget fejlődött az elmúlt egy-másfél évben (dacára annak, hogy a nyáron elveszítette első számú góllövőjét, a kolumbiai Radamel Falcaót), mégis, a madridi sajtót olvasgatva az a kép alakul ki az emberben, mintha a mostani találkozónak egyetlen esélyese lenne.

Pedig a helyzet talán nem ennyire egyértelmű, noha kétségtelen, hogy a királyi klub szenzációs formában van. 2014-ben az Atlético Madrid 15 mérkőzést vívott eddig, 8 győzelemmel, 3 döntetlennel, 4 vereséggel. Pontokban kifejezve: a megszerezhető 45-ből a különböző sorozatokban 27-et gyűjtött. (Természetesen az egyenes kieséses rendszerű kupákban elméleti a pontszerzés.) A Real Madrid ezzel szemben idei 15 tétmérkőzéséből 14-et megnyert, s csak a Cristiano Ronaldo kiállítása miatt is emlékezetes bilbaói találkozón kellett beérniük döntetlennel. A 15 meccsből csak hármon kapott gólt a csapat, az összesen négy kapottal szemben 39 szerzett gól áll. A Marca című spanyol napilap a mérkőzést, illetve a fordulót felvezető temérdek írásának egyikében megemlítette, hogy az utóbbi hetek remekelésének tulajdoníthatóan a lapban következetesen BBC-nek aposztrofált Bale, Benzema, Cristiano Ronaldo hármas Európa leggólerősebb triója. Együtt 70 találatnál járnak szemben az Agüero, Negredo, Dzeko (Manchester City, 66), a Lucas Moura, Ibrahimovic, Cavani (PSG, 60), a Villa, Raúl Garcia, Diego Costa (Atlético Madrid, 54), a Messi, Sánchez, Neymar (Barcelona, 54), a Ribéry, Mandzukic, Müller (Bayern, 52), a Sturridge, Suárez, Sterling (Liverpool, 50) trióval. Amelyből, persze, az is következik, hogy a Vicente Calderónban Európa négy leggólerősebb támadótriójából kettő vetélkedik egymással.

Érdekes gondolatot feszegetett Frank Tigani, egy angol nyelvű, de a spanyol futballról szóló portál bloggere. Szerinte a dicsőség tortájából óriási szelet jár Carlo Ancelottinak, aki nyolc hónap alatt rendet rakott a Real Madrid öltözőjében, José Mourinho minden korábbi utódánál jobb szezont produkál, s a rá jellemző biztos védekezés kiépítése mellett eredményesen játszóvá is formálta a csapatot. Ancelotti Real Madridja 38 mérkőzésen jutott el az idényen belüli 100. gólig – s a királyi klub 1959 óta nem volt ilyesmire képes.

(A 17 órakor kezdődő mérkőzést a Sport1 élőben közvetíti.)

Hugoo, a legnagyobb magyar kakas életre kelt

GYŐR az elmúlt évben a rendezvény hivatalos honlapján hirdetett ötletpályazatot a 2017-ben a városban megrendezendő Európai Ifjúsági Olimpiai Fesztivál kabalaállatának az elnevezésére. A több száz beérkezett pályazat közül a szakmai zsűri az EYOF kabalakakasának a Hugoo nevet választotta. Az elnevezés modern, szellemes és játékos. Megjelenik benne a sportszerűség, a biztatás gondolata, mindamellett minden nemzet számára könnyen érthető, kiejthető és Magyarországra is utal. A sajtótájékoztatón nemcsak a kakas elnevezése történt meg, de Hugoo életre is kelt: Győr városa otthonról hozott keltetőben, nagy gonddal és odafigyeléssel keltette ki az életnagyságú kakast, mely virgoncan indult útjára a meglepett látogatók között.

A sajtótájékoztatón bejelentették, hogy a 2017-ben Győrben megrendezendő Európai Ifjúsági Olimpiai Fesztivál hivatalas arca Jakabos Zsuzsanna úszó lesz. Borkai Zsolt, a MOB elnöke, Győr polgármestere kiemelte, hogy Magyarországnak és Győr városának is óriási megtiszteltetés, hogy a város elnyerte a „kis" olimpia megrendezésének jogát, hiszen hazánk 1896 óta álmodik hasonló tisztességről. Az EYOF minden olyan joggal és ranggal rendelkezik, mint az olimpia: ötkarika, láng, nyitó- és záró-rendezvény, olimpiai falu.



FOTÓ: EYOF

Jakabos Zsuzsanna lesz az EYOF arca

Színpadra lépett a magyar sport aranytartaléka

HÉRAKLÉSZ Földházi Zsófia és Hajdú Jonatán kapta a legsikeresebb fiatal sportolóknak járó díjat

Az év elején immár hagyományosan nagyszabású, hangulatos gála keretében köszöntik az elmúlt esztendőben a legjobban szerepelt fiatal sportolókat. A Nemzeti Sport Intézet 2001-ben hozta létre a Héraklész programot. A legreményteljesebb fiatalokat kiválogatták és – korosztályoknak megfelelően – bajnok (14–18) és csillag (16–23) program keretében foglalkoztatták őket. A rendszeres keretedzések mellett edzőtáborokat szerveztek számukra és versenyzési költségeikhez is hozzájárultak.

A londoni olimpián részt vett 158 magyar sportoló közül 103 „héraklészes" volt, sőt, közülük heten bajnoki címet nyertek.

A Héraklész program a MOB átszervezését követően – továbbra is Tóth József igazgató irányításával – folytatódott. Az év folyamán foglalkoztatott mintegy 1800 fiatal 2013-ban több mint ötven első helyezést szerzett a különböző világversenyeken.

A főszereplőket, valamint edzőiket ünnepelték-ünnepeltük a Kongresszusi központban rendezett Héraklész Gálán. Borkai Zsolt, a MOB olimpiai bajnok elnöke gratulált az ünnepelteknek, kijelentve, ők jelentik a magyar sport aranytartalékát. Szekeres Pál helyettes államtitkár az állami sportvezetés képviseletében arra tett ígéretet, hogy a támogatás a fiatalok további fejlődése érdekében folytatódik.

A sok kiváló eredményt elért fiatal közül a lányoknál a felnőtt öttusa-világbajnokság megnyerését követően ritka bravúrral a junior-világbajnokságon is a legjobbnak bizonyult Földházi Zsófia, a fiúknál a kenus Hajdú Jonatán került az első helyre. Nyolc egyéni sportág 13 versenyzője, továbbá három sportág kiscsapatának 19 tagja és az U20-as Eb-én ezüstérmet szerzett leány kézilabdacsapat részesült elismerésben.

A további díjazottak között szerepelt többek között Gercsák Szabina cselgáncsozó, s Márton Anna, a kiváló kardvivó, aki éppen az izraeli világversenyen jeleskedik.

Hajdu Jonatán dunaújvárosi kenus az ifjúsági világbajnokságon aratott kettős győzelemmel érdemelte ki az elsőséget. „A focival kezdtem a sportot, de aztán láttam, hogy fivérem és vizes sportokat űző társai milyen remek izomzatú sportemberek" – mondta a díj átvétele után. „S különben is, a foci nem is igazi sport" – jegyezte meg nagy derültség közben. – „Példaképem, Koló útját járom, szorgalmasan rovom a kilométereket, s ha Rióban még nem is, de talán Tokióban már ki tudom szorítani Vajda Attilát a csapatból"

A fiúk további díjazottjai között Szatmári András kardvívót, Tóth Krisztián dzsúdóst és Horváth Dávid úszót ünnepelhettük még.



FOTÓ: BALÁSSY LÁSZLÓ

Csoportkép a győztesekről: együtt a magyar sport legkiválóbb korosztályos sportolói

■ V. D.

HÍREK

Kemény a magyar példát ajánlotta

VÍZILABDA A magyar példát ajánlotta a résztvevők figyelmébe Kemény Dénes a vizes sportokat tömörítő nemzetközi szövetség (FINA) alapvetően a vízilabda jobbítására szolgáló mexikói világkonferenciájának második napján. Azt kérte, mindenki kísérletezzen, hogy a vízilabda igazi, jól eladható 21. századi sportág legyen, amelyet imádnak a televíziók és a szurkolók.

Schürrle triplájával nyert a Chelsea

ANGLIA A német Schürrle remek játékával, mesterhármasával a Chelsea fölényesen nyert a „szomszédvár" Fulham pályáján. Everton–West Ham United 1–0, Fulham–Chelsea 1–3, Hull City–Newcastle United 1–4, Stoke City–Arsenal 1–0, Southampton–Liverpool 0–3.

A Bayern München a Schalkét is kiütötte

NÉMETORSZÁG A Bayern 5–1-re kiütötte a királykékeket. Szalai Ádám nem lépett pályára a vendégeknél. A Bayern előnye húsz (!) pont a második helyre előrelépett Dortmund előtt. Augsburg–Hannover 1–1, Leverkusen–Mainz 0–1, Dortmund–Nürnberg 3–0, Braunschweig–M.gladbach 1–1, Werder–HSV 1–0, Bayern München–Schalke 5–1.

TOTÓ

A TOTÓ 9. heti eredményei

1. Leverkusen–Mainz	0-1	2
2. Dortmund–Nürnberg	3-0	1
3. Bremen–Hamburg	1-0	1
4. Braunschweig–M.gladbach	1-1	X
5. Augsburg–Hannover	1-1	X
6. Bayern M.–Schalke	5-1	1
7. Hoffenheim–Wolfsburg	vasárnap	
8. E. Frankfurt–VfB Stuttgart	vasárnap	
9. Roma–Internazionale	lapzárta után	
10. Livorno–Napoli	vasárnap	
11. Fiorentina–Lazio	vasárnap	
12. Man City–Sunderland	vasárnap	
13. Atl. Madrid–Real Madrid	vasárnap	
Plusz egy mérkőzés		
14. Milan–Juventus	vasárnap	

Német korszak Franzstadban

FRADI A korábbi kedvenc, Horváth Ferenc csapata ellen kezd az FTC



FOTÓ: MTI

Alekszandar Jovanovics, a Ferencváros bosnyák játékosa akcióban a Haladás elleni Ligakupa-mérkőzésen. A budapesti zöld-fehérek megerősödve várják a tavaszi rajtot.

A címvédő Győr ellen kezdi meg ma 2014-es bajnoki szereplését a Ferencváros. Az új edző, Thomas Doll tízpontos hátrányból igyekszik majd faragni.

Dénes Tamás

Nyilvánvaló volt már Ricardo Moniz menesztése után, hogy Máté Csaba csak ideiglenes megoldást jelent, a klub külföldi edzőt szeretne a kispadra. Az esztendő végén aztán megszületett a döntés, az egykori NDK-ban futballistává érett, de a Bundesligában, sőt az olasz Lazióban is szerepelt Thomas Doll lett az új vezetőedző. A vezérkar ragaszkodott a külföldi edzőhöz, holott a múlt példái azt mutatják, a Ferencváros történetében nem váltak be a külföldi edzők. Doll ilyen tekintetben a hetedik a sorban – a vajdasági születésű, a kilencvenes évek eleje óta Magyarországon élő Zoran Kunticsot is beleértve –, közülük a szereplési számokat tekintve Bobby Davison a rekorder, 49 mérkőzéssel. Az említettek és a további elődök (Vlak, Poklepovic, Short, Moniz) közül egyedül a holland Ricardo Moniz tudott címet nyerni a 2013-as Ligakupa-győzelemmel.

Doll eddig egy tétmérkőzést játszott a csapattal, Szombathelyen, Ligakupa-mérkőzésen 0-0-ra végzett a Haladással – ugyanazt az eredményt érte el, mint a kiesőhelyen álló (igaz, megerősödött) MTK. Mindazonáltal az előkészületi mérkőzések egyáltalán nem sikerültek rosszul, ráadásul erősödött a keret a téli átigazolási időszakban. Az őszi szereplők közül a nem éppen honfitársai legjobbjaira emlékeztető technikájú brazil Gerson elment a román Petrolul Ploiesti együtteséhez, míg két holland, Jack Tuijp és Arsenio Valpoort átkerült a második csapathoz. A sértés legcsekélyebb szándéka nélkül megjegyzendő: egyikük távozása sem nagy veszteség. Ugyanakkor három, azonnal a kezdőcsapatba állítható játékos érkezett: Dibusz Dénes (Pécsi MFC), Laczkó Zsolt (Padova) és Mateo Pavlovic (Werder Bremen). Hasznos kiegészítőember lehet Ugrai Roland (Haladás) is. A négyesből Dibusz a PMFC

az élvonalba visszakerülése óta stabil NB I-es kapus, első két szezonjában mindössze egy bajnoki mérkőzésről hiányzott, ősszel tíz találkozón védett. Laczkó Zsolt tíz éve a Ferencvárosban lett élvonalbeli futballista, 2007-től görög, angol és olasz klubokban is játszott, sőt egy időre hazatért, a Vasasban futballozott, majd a DVSC-Tevával 2010-ben minden létező címet megszerzett, s szerepelt a Bajnokok Ligájában is. Az utóbbi két éve hektikusan alakult, az olasz B-ligából tért vissza a zöld-fehérekhez. Mateo Pavlovic boszniai horvát származású, Mosztarban született. Pályafutása elején a bosnyák U17-es válogatottban szerepelt, majd aztán, miután zágrábi klubokban játszott, a horvát korosztályos válogatottak mellett döntött. 2012 utolsó napjaiban került az NK Zagrebtől a Werder Bremenhez, amelyben 12 hónap alatt négy Bundesliga 1-es mérkőzésen szerepelt.

Várhatóan az érkezésükkel alaposan megváltozik majd az alapcsapat összetétele. A korábbi angol, majd holland éra után most német kezdődik: német az edző, s a legfontosabb légiósok többsége kiválóan beszél németül.

A Fradi továbbra is a Puskás Stadionban rendezi majd hazai találkozóit. A 13 fordulóból hétben lesz pályaválasztó, a további hat találkozóból háromszor Budapesten játszik az Újpest, a Honvéd és az MTK ellen. „Túrázni" csak Kecskemétre, Mezőkövesdre és a záró fordulóban Szombathelyre kell majd a szurkolóknak. Ez lehet előny. Más kérdés, hogy budapesti bajnokit legutóbb szeptember 22-én nyert a Fradi...

Csak a Videoton kerete értékesebb

Videoton	25	25,4	12,8	512 000
Ferencváros	30	25,7	10,1	338 333
Győri ETO	28	26,9	10,1	362 500
DVSC-Teva	29	27,3	9,7	334 483
Újpest	30	24,1	7,8	260 833
Diósgyőr	26	24,7	7,25	278 846
Bp. Honvéd	33	23,2	6,6	200 000
MTK Budapest	26	24,0	5,5	211 538
Haladás	23	25,1	5,1	225 000
K. Rákóczi	27	23,8	5,0	185 185
Puskás FC	25	25,6	4,7	188 000
KTE-P. M.	29	23,8	4,1	143 103
Mezőkövesd	26	27,5	4,1	157 692
PMFC-Matias	24	24,2	3,9	164 583
LFC Pápa	25	26,4	3,8	155 000

(FORRÁS: TRANSFERMARKT.DE. A CSAPATNÉV UTÁNI ELSŐ SZÁM A KERET JÁTÉKOSAINAK SZÁMÁT, A MÁSODIK A KORÁTLAGOT, A HARMADIK ÖSSZESÍTETT PIACI ÉRTÉKET MILLIÓ EURÓBAN, A NEGYEDIK AZ ÁTLAGOS PIACI ÉRTÉKET MUTATJA, UGYANCSAK EURÓBAN.)

Ötgólos rangadón kapott ki az Újpest a Bozsik Stadionban

NB I Tizenegy hónap után játszottak gól nélküli mérkőzést a labdarúgó-élvonalban, nem esett gól Szombathelyen

Tavaly április után először ért véget gól nélkül bajnoki találkozó az OTP Bank Ligában. A Haladás, miként a Ligakupában, a bajnokságban is 0-0-ra végzett első 2014-es mérkőzésén. A Videoton nem bírt idegenben a gondokkal küzdő Péccsel. A kiesés ellen küzdő Rákóczi balszerencséjére Kenesei Krisztiánnak még mindig pazar a rúgótechnikája, óriási szabadrúgásgólt lőtt a hajrában.

HALADÁS–MTK 0-0

Sz.hely, 2500 néző. Jv.: Farkas

HALADÁS: Rózsa – Schimmer, Guzmics, Dvorschák (Németh M., 46.), Bosnjak – Nagy G., Simon, Fehér, Halmosi – Hrepka (Szakály A., 85.), Radó



FOTÓ: MTI

Jobb és Antón tusája Kispesten

MTK: Hegedüs L. – Nagy T., Kálnoki Kis, Vukmir, Poór – Vass Á., Pölöskei Zs. – Horváth Zs. (Batik, 63.), Kanta J., Bese (Csiki, 46.) – Torghelle (Eppel, 89.)

KAPOSVÁRI RÁKÓCZI–LOMBARD PÁPA TERMÁL FC 1-1 (1-0)

Kaposvár, 1200 néző. Jv.: Fábián

KAPOSVÁR: Antal B. – Kovács O. (I. Diallo, 67.), Lebbihi, Mbemba – Okuka, Corolan, Balázs B., Firtulescu (Bőle, 84.), Mulemo – Jammeh (Kink, 57.), Florean

PÁPA: Szűcs L. – Tóth G., Struhár, Sekour, Présinger – Eszlátyi (Csizmadia, 87.), Kulcsár K. (Griffiths, 46.), Németh M., Tajthy (Nagy T., 32.), Orosz – Kenesei

Gólok: 1-0 Balázs B. (32.), 1-1 Kenesei (83.)

HONVÉD–ÚJPEST FC 3-2 (1-1)

Bozsik Stadion, 2500 néző. Jv.: Kassai

BP. HONVÉD: Kemenes – Ikenne-King (Ignjatovics, 46.), Lovrics, Baráth, Alciblade – Job, Hidi, Zsivanovics (Nagy G., 76.) – Vécsei, Daud, Bonazzoli (Holender, 62.)

ÚJPEST FC: Dmitrovics – Ngawa, Litauszki, Heris, Antón (Koszovics, 46.) – Sztaniszavljevics, Vasziljevics, Balogh B. – Tshibuabua (Nagy J. 90.), Kabát, Lázár B. (Zamostny 78.)

Gólok: 1-0 Zsivanovics (13.), 1-1 Vasziljevics (44.), 2-1 Daud (64.), 3-1 Vécsei (81.), 3-2 Koszovics (86.)

PMFC–VIDEOTON 1-1 (0-1)

Pécs, 2000 néző. Jv.: Andó-Szabó

PMFC: Gőcze – Nagy J., Fodor, Romic, Mohl – Kővári (Beke, 89.), Horváth A. (Peric, 64.), Szatmári, Márkvárt, Wittrédi (Városi, 80.) – Koller

VIDEOTON: Calatayud – Brachi, Caneira, Juhász, Stopira – Gyurcsó, Vítor Gomes, Kovács I. (Zé Luis, 71.), Sándor Gy., Nildo (Haraszti, 71.) – Nikolics (Kleinheisler, 83.)

Gólok: 0-1 Gyurcsó (23.), 1-1 Kővári (60.)

MEZŐKÖVESD–KTE–PHOENIX MECANO

(Lapzárta után játszották.)

PUSKÁS FC–PAKS 1-0 (0-0)

(Pénteken játszották.)

FERENCVÁROS–GYŐRI ETO

(Vasárnap, 16.30)

DIÓSGYŐRI VTK–DVSC-TEVA

(Vasárnap, 18.30)

A bajnokság állása

1. DVSC	17	11	4	2	41-19	37
2. Videoton	18	10	4	4	34-16	34
3. Győri ETO	17	8	6	3	27-19	30
4. Diósgyőr	17	7	7	3	29-21	28
5. Haladás	18	7	7	4	27-21	28
6. Ferencv.	17	8	3	6	27-26	27
7. Honvéd	18	7	5	6	26-23	26
8. PMFC	18	7	5	6	28-28	26
9. Pápa	18	7	3	8	22-25	24
10. Újpest	18	5	6	7	32-33	21
11. KTE	17	5	6	6	24-31	21
12. Puskás FC	18	5	5	8	22-32	20
13. Mezőkövesd	17	5	3	9	21-31	18
14. Paks	18	4	5	9	21-30	17
15. MTK	18	3	7	8	18-21	16
16. Kaposvár	18	2	4	12	16-38	10

Vereséggel zárta az alapszakaszt a pécsi férfi kosárcsapat

ALBA FEHÉRVÁR – PÉCSI VSK-PANNONPOWER 97-74 (23-19, 26-11, 23-23, 25-21)

Férfi kosárlabda NB I., Székesfehérvár, 1200 néző. V.: Pálla, Török, Bognár. **ALBA:** Szanati 3, MOORE 15/3, Juhos 9/3, Tóth N. 13, Somogyi 7. Cs.: HOBBS 14/12, Tóth P. 3, BARONE 18/3, Oláh, Supola 13/3, Blaskovits 2. Vezetőedző: Carlos Frade. **PVSK:** NELSON 14/6, Csabay 10/6, BÍRÓ 15/15, Budimir 11, Sarlija 5. Cs.: HALÁSZ 16/3, Somogyfoki 3, Bödör. Vezetőedző: Csirke Ferenc.

KIPONTOZÓDOTT: Bödör (40. perc).Azok után, hogy tudtuk, sérülés miatt a PVSK csapatában sem Kovács Péter, sem Nagy Krisztián nem fog játszani az Alba Fehérvár ellen, igazából csak abban bíztunk, hogy nem fognak teljesen összezuhanni a pécsiek. Nos, nem zuhantak, ám a második negyedben egyáltalán nem tudtak mit kezdeni az Alba támadásaival, s az ott megszerzett előnyt a hazaiak már nem adták ki a kezükből. A vereség azt jelenti, hogy a PVSK négy győzelem után kikapott – elkeseredni azonban nem kell, hiszen a jövő héten kezdődő középszakaszban még simán megszerezheti az egyik rájátszást jelentő helyet a pécsi csapat. Azért jó tudni: ott az Albánál gyengébb ellenfelek következnek majd... ■ F. Z.

Le a kalappal, ez szép volt!

LABDARÚGÁS A PMFC kis híján legyőzte a bajnokesélyes Videotont

Élvezetes, jó mérkőzést játszott a PMFC-MATIAS a Videotonnal a tavaszi bajnoki nyitányon, s a piros-feketék némi meglepetésre közelebb álltak a győzelemhez, mint a vendégek - a vége döntetlen lett.

K. Mayer András

Jó volt látni, hogy Pécsett nem kell fanyalogni a labdarúgó élvonal körítése miatt. Amíg pénteken, a forduló nyitómeccsén mindössze háromszázan lézengtek a Puskás Akadémia-Paks derbin, addig a PMFC-MATIAS első tavaszi bajnokijára háromezren voltak kíváncsiak. Több száz székesfehérvári szurkoló is érkezett, s miután a két tábor régóta nem komálja egymást, gyorsan megtalálták egymást a felek - szaftos szópárbaj alakult ki.

Legalább volt hangulat!

És a drukkerek szerencséjére a pályán sem szunyókáltak a főszereplők. Jó iramban kezdődött a tavasz első pécsi bajnokija, mindkét oldalon iparkodtak a játékosok, de a helyzetekkel, a kapura lövésekkel jó ideig adósak maradtak. Aztán a mérkőzés első kaput eltaláló lövéséből rögtön gól is született, sajnos nem a pécsiek találtak be: Gyurcsó igazolta, hogy valóban pazar a rúgótechnikája, csodásan csavart a jobb felsőbe.

Megszerezte tehát a vezetést a Videoton, de rögtön hozzátehetjük, nem azért, mert sokkal többet tett volna érte, mint a PMFC. A hazaiaknak láthatóan a bekapott gól sem szegte kedvüket, Wittrédiék többször is szemreváló támadásokat vezettek, ám vagy nem sikerült a befejezés, vagy a partjelző intett lest - nem biztos, hogy mindig igaza volt.

A szünetben az egyik pécsi szurkoló megjegyezte, többet várt a Videotontól, nem látszik a vendégeken, hogy hetekig Spanyolországban edzőtáboroztak. Hát, sokat tényleg nem tanultak azokban a napokban - de ennek ellenére ők vezettek.

Nem sokáig! A PMFC ugyanis óriási elánnal támadott, s olyan helyzeteket alakított ki, hogy az ember el se hitte, hogy nem született belőlük gól! Jött egy kapufa, még egy kapufa, majd egy harmadik - mire végre Kővári révén összejött az egyenlítés.

A pécsi szurkolók szemével gyönyörű percek voltak ezek, Márkvárték bohócot csináltak a fehérvári védelemből, öröm volt nézni ezeket az akciókat!

A folytatásban sajnos már nem tudta kicsikarni a győzelmet a PMFC, pedig abszolút megérdemelte volna. A piros-feketék jó meccset játszottak a hazai kirakatcsapattal, s bizony jobban futballoztak a bajnoki címre hajtó fehérváriaknál - joggal kaptak vastapsot a lelátóról.

PMFC-MATIAS-VIDEOTON 1-1 (0-1)

Labdarúgó NB I., 18. forduló. Pécs, 3000 néző. V.: Andó-Szabó Sándor. **PMFC-MATIAS:** Gőcze 5 - Nagy J. 6, Fodor 7, Romics 7, Mohl 6 - Horváth A. 6 (Perics -, 64.) - Kővári 7 (Beke, 89.), Márkvárt 7, Koller 6, Wittrédi 6 (Városi -, 81.) - Szatmári 6. Vezetőedző: Lőrincz Emil. **VIDEOTON:** Calatayud 6 - Brachi 6, Caneira 5, Juhász 6, Stopira 5 - Gomes 5, Sándor Gy. 5 - Gyurcsó 7, Kovács I. 6 (Zé Luis -, 70.), Nildo 5 (Haraszti -, 71.) - Nikolics N. 3 (Kleinheisler -, 83.). Vezetőedző: José Gomes.

23. PERC: Gyurcsó balról, 23 méterről végezhetett el szabadrúgást, s hajszálpontosan kilőtte a jobb felső sarkot - Gőcze beleütött a labdába, de védeni nem tudott (0-1).

58. PERC: Wittrédi gurított visszaMárkvárthoz, aki 19 méterről kapura lőtt, Calatayud pedig a léc fölé tolta a labdát.

59. PERC: Hihetetlen pécsi helyzet maradt ki: Wittrédi bal oldali szöglete után Romics fejelt a bal kapufára, majd Nagy József a felső lécet trafálta el, a labda a gólvonalra pattant (sokak szerint mögé), majd onnan sajnos kifelé.

60. PERC: Újabb pécsi akció: előbb Szatmári lövése után a bal kapufa tövén landolt a labda, majd végiggurult a gólvonalon, a gyorsan eszmélő Kővári pedig közvetlen közelről a hálóba lőtt (1-1).

Rosszul rajtolt a Misleny

KOZÁRMISLENY–CEGLÉD 2-3 (0-1)

Labdarúgó NB II., 17. forduló. Kozármisleny, 300 néző. V.: Kovács J. 7. **KOZÁRMISLENY:** *Sólyom 5 – Kiss M. 5 (Kovács D. 5, a szünetben), Petrók 5, Fellai 5, Vattai 4 – Kovács T. 5, Szabó B. 5 (Tóth D. 6, 33.) – Fitos 6, Nagy E. 5 (Cziráki -, 77.), Nagy K. 6 – Oláh 5. Vezetőedző: Eduardo Almeida.* **CEGLÉD:** *Kovács A. 6 – Robson 6, Miklósvári 6, Farkas 7, Szalai 6 – Markó 6, Tisza K. 5, Lipusz 7 (Horváth S. -, 77.), Makrai 6 – Koncz 5, Rebryk 6 (Szabó D. -, 82.). Vezetőedző: Kiss László.*

G.: *Rebryk 4. (0-1), Farkas 50. (0-2), Tóth D. 63. (1-2), Nagy K. 65. (2-2), Markó 79. (2-3).*

EDUARDO ALMEIDA: – *Végig ellenőrzésünk alatt tartottuk a játékot, de három pontrúgásból három gólt kaptunk. A védekezésünk nem volt jó, és több helyzetet is kihagytunk.*

KISS LÁSZLÓ: – *Megérdemelten nyertünk. Negyven éves edzői pályafutásom alatt most fordult elő először, hogy igazi csatár nélkül játszottunk, ugyanis mind az öt támadónk sérült.*

TOVÁBBI EREDMÉNYEK: *Kisvárda–Balmazújváros 1-1, Szigetszentmiklós–Sopron 1-0, Siófok–Gyirmót 2-0, Békéscsaba–Vasas 1-1, Ajka–ZTE 1-1.*

ÁLLÁS: *1. Nyíregyháza 41, 2. Dunaújváros 35, 3. Siófok 31,...16. Kozármisleny 8.* ■ *H. L.*

Tovább tart a komlóiak mélyrepülése az NB III-ban

Tovább tart a komlóiak veszszőfutása a labdarúgó NB III-ban, simán kikaptak Szegeden és újra nem sikerült gólt lőniük.

SZOMBATI FUTBALLEREDMÉNYEK:

NB III.: Szeged–Komló 2-0.

Megyei I. osztály, tavaszi nyitány: Szigetvár–Szederkény 1-1, Mohács–Bogád 5-0.

Megyei II. o., idei első forduló: Palotabozsok–Nagykozár 2-3, Lánycsók–Pogány 2-2, Somberek–Vajszló 5-0.

■ H. L.

SPORTMŰSOR

KÉZILABDA NB I. B férfiak: Szentendre–Komlói KC, 18.00. NB II. férfiak: PTE-PEAC–Kiskunhalas, 18.00. NB II. nők: Rinyamenti KC–Kozármisleny II., 16.00. Bácsbokod–PTE-PEAC, 15.00.

LABDARÚGÁS Megyei I. osztály: Geresdlak–PTE-PEAC (Kozármislenyben), Pécsvárad–Szászvár, Beremend–Sellye, Ócsárd–Siklós, Boda–PVSK (mind 14.30). Megyei II. osztály: Harkány–Bicsérd, Lánycsók–Pogány, Felsőszentmárton–Babarc, Pellérd–Drávaszabolcs, Kétújfalu–Véménd (mind 14.30). *(n)*

HIRDETÉS



SZOLGÁLTATÓHÁZ

Hűtőgép, mosógép, háztartási gépek javítása
Tel.: 06-72/450-681
06-20/9444-233

Aranykalászos gazda, mezőgazdasági technikus OKJ-s képzés most még TÁVOKTATÁSBAN, olcsón!
www.olcsokepzes.hu
70/204-5657, 70/204-5698

SÍREMLÉKAKCIÓ!
TAVALYI ÁRAK!
Komplett gránit sírgarnitúrák
már 175 000 Ft + áfától
(bruttó 222 250 Ft) megrendelhetők.
Kérje ingyenes árajánlatunkat.
Az akció a készlet erejéig érvényes.
Morvai kőfaragás.
Tel.: 06-20/915-3270

ENERGIAHATÉKONY
házépítés, tervezés, kivitelezés, hőszigetelés. Már br. 149 E Ft/br. m².
abeaver.hu
Tel.: 06-20/977-8235

TETŐDOKI!
- Palatetők bontás nélküli felújítása
- Lapostető-szigetelés
- Ács-, tetőfedő-, bádogosmunkák

06-72/326-634
06-30/956-2134

LAKÁS

Pécs-Uránvárosban, rendelőintézet mellett eladó 63 nm, felújított, erkélyes lakás, egyedi fűtésméréssel. 8,89 M Ft. 30/520-5352 *98686*

JÁRMŰ

Autós Kft. Műszaki, szakértés. 72/511-311 *99091*

ÁLLÁST KÍNÁL

A Rovitex Hungária Kft. munkatársat keres recepciós pozícióba. Elvárások: társalgási szintű angol nyelvtudás, B kategóriás jogosítvány, MS Office ismerete, minimum középfokú végzettség. Szükséges készségek: kiváló kommunikációs készség, rugalmasság, stressztűrő képesség, terhelhetőség. Jelentkezni fényképes önéletrajzzal a hr@rovitex.com címen lehet. *99304*

Adminisztrációs, fordítási feladatokra ügyintézőt keres pécsi márkaképviselet. Feltétel: kiváló angol nyelvtudás (szóban, írásban felsőfokú szinttel megegyező), MS Office ismeret. Előny: B kat. jog., jó organizációs készség, egyéb idegennyelv-tudás. Önéletrajzokat „English" jeligére a DN, Pécs, Nagy L. kir. u. 14. hird.-be kérjük. *98814*

Hentest, csontozót, húsbolti eladót felveszek. 30/939-2252 *98994*

Oktatási intézmény gyakorlattal rendelkező, megbízható takarítónőt keres napi 4 órában. Lehet megváltozott munkaképességű is. Önéletrajzokat az allaspalyazat001@gmail.com címre kérjük. *99148*

Pécsett Kertészeti Áruház önállóan dolgozni tudó asztalost és eladót felvesz (fizikai munka). Jelentkezés csak írásban: bestbau999@gmail.com *99078*

Pécsi digitális nyomda grafikai munkában jártas dolgozót keres. Feltétel: Photoshop, Corel. Jel.: grafikus.nyomtasdki@gmail.com *99048*

Pénzpiaci szakértő munkakörbe kollégát keresünk. Elvárás: minimum középfokú végzettség. Nem értékesítés! pecs@teletrade-dj.com *99060*

Villányi Pincészet szakmai tapasztalattal rendelkező és idegen nyelvet jól beszélő szakképzett felszolgálót keres. Fényképes önéletrajzokat várunk e-mailben az info@vinatus.hu-ra. *99063*

KÖZLEMÉNY

AZ ÓCSÁRDI HORGÁSZTÓ
márc. 1-től nyitva tart. Infó: 30/878-7578, www.hhcarpio.hu *99240*

OKTATÁS

Boltvezető, bolti eladó, vendéglős, vend. eladó, szakács, cukrász, pincér, dajka tanfolyam indul 70/637-4750 www.minervakft.hu *98673*

VÁRJUK TISZTELT ÜGYFELEINKET
a **Nagy Lajos király útja 14. sz.** alatti hirdetésfelvevő irodánkban.
hirdetésfelvétel előfizetés
Dunántúli Napló
NYITVA TARTÁS: H-P 8.00-16.30
TELEFON: 72/225-512

VASÁRNAPI Dunántúli Napló
Az Axel Springer-Magyarország Kft. közéleti lapja
Főszerkesztő-kiadóvezető: **PÓRÉ LÁSZLÓ**
Felelős szerkesztő: **NIMMERFROH FERENC**
Lapszerkesztők: **SCHNEIDER GÁBOR, NYAKA SZABOLCS**
Kiadja az AS-M Kft. Baranya Megyei Irodája
Szerkesztőség és kiadóiroda: 7627 Pécs, Engel J. u. 8. 7601 Pf.: 134.
Telefon: 72-505-000. Telefax: 72-236-345
Kiadói telefax: 72-505-017.
Terjesztésvezető: **BERECZKI PÉTER**
Hirdetésvezető: **NAGY GYÖNGYI**
Telefon: 72-505-060. Fax: 72-505-068
Felelős kiadó az ügyvezető igazgató.
Készült az AS-Nyomda Kft. Szilády Üzemében 6000 Kecskemét, Mindszenti krt. 63.
Felelős vezető: **FUTÓ IMRE** ügyvezető igazgató
Megrendelés száma: 454 600
Nyomtatás időpontja: 2014. március 1.

A Dunántúli Napló bármely részének másolásával, terjesztésével, az adatok elektronikus tárolásával és feldolgozásával kapcsolatos minden jog fenntartva. Értesüléseket átvenni csak a Dunántúli Naplóra hivatkozva lehet. Terjeszti az Axel Springer-Magyarország Kft. Baranya Megyei Irodája saját árusításában kereszttől és a LAPKER Rt. értékesítési helyen. Előfizetői, terjesztési ügyfélszolgálat levélcíme: AS-B Kft., 1525 Budapest, Pf.: 110. Tel.: 06-40/510-510 helyi tarifás hívószám. Fax: 06-1/488-5580. E-mail: előfizetes@axels.hu. Tájékoztatjuk Olvasóinkat, hogy a különböző versenyeken, játékokon, akciókon, szavazásokon, rejtvénypályázatokon stb. részt vevők által személyesen, írásban, telefonon, SMS-ben, internetes e-mailben megadott személyes adatok nyilvántartásunkba kerülnek. Az adatokat megadva hozzájárulnak ahhoz, hogy azok felhasználásával a Társaságunk érdekeltségébe tartozó cégek, amelyek az adatok feldolgozását végzik (Axel Springer-Magyarország Kft., Axel Springer-Budapesti Kiadói Kft., Harlequin Magyarország Kft., Zuldúság Rt., Petőfi Lap- és Könyvkiadó Kft., Népújság Kft., Hungaropress Sajtószerkesztő Kft.), előfizetéses megrendeléseket teljesítsük, akcióra, kiadványaira és egyéb szolgáltatásaira felhívjuk a figyelmet. Az érintettek tiltakozásukat kérhetnek az általuk kezelt személyes adataik köréről, felhasználásuk módjáról és céljáról, és bármikor kérhetik azok helyesbítését, felhasználásuk korlátozását, illetve törlését. Az újság a PANDA szerkesztőségi rendszerrel készült és a MATESZ által auditált. Előfizetési díj egy hónapra 650 forint.
ISSN 2063-3750

Egységes táblák tiltják a dohányzást

BÍRSÁG Milliós nagyságrendű büntetést is fizethet az, aki nem tartja be a törvény által előírt szabályokat

Súlyos bírságra számíthatnak azok a közintézmények és vendéglátóhelyek, amelyeknek vezetői nem cserélték le az eddigi dohányzást tiltó vagy dohányzásra kijelölt helyeket jelző táblákat március 1-ig, azaz szombatig.

Tér Diána



FOTÓ: KALLUS GYÖRGY

Sok helyütt már a határidő lejárta előtt kihelyezték a törvényben előírt figyelmezető táblákat

Azokban a közintézményekben, pályaudvari helyiségekben vagy vendéglátóhelyeken, amelyeknél a dohányzás korlátozását törvény szabja meg, most az egyéves türelmi időszak lejártával kötelezően ki kell rakni a „DOHÁNYZÁSRA KIJELÖLT HELY" és a „TILOS A DOHÁNYZÁS" szövegeket tartalmazó táblákat.

A felirat méretét legalább A/4-es nagyságúnak határozta meg az Állami Népegészségügyi és Tisztiorvosi Szolgálat (ÁNTSZ). A jelzésen szereplő sorokat piros színnel, legalább 30 pontos Helvetica Bold betűtípussal kell jelölni. Az egyéb szövegrészeknek legalább 18 pontos Helvetica Bold betűmérettel kell elkészülniük. A magyar nyelvű szöveg mellett angolul, németül, franciául és oroszul is szerepelnie kell a feliratoknak. A pontos leírásokra tekintettel ennek a feliratnak az anyaga szabadon választható – olvasható az ÁNTSZ honlapján.

A további szabályok szerint az új táblákon fel kell tüntetni a 06-40/200-493-as kék számot, ahol segítenek a leszokásban, valamint lehet jelezni a nemdohányzók védelméről szóló törvény előírásainak megszegését. A tábla alján szerepelnie kell a www.leteszemacigit.hu hivatkozásnak is, ahol szintén támogatást nyújtanak a leszokáshoz.

Korábban felmerült, hogy a francia szöveg hibás. Ezzel a problémával kapcsolatban lapunknak az Országos Tisztifőorvosi Hivatala azt a tájékoztatást adta, hogy a „zone fumeur" és az „interdiction de fumer" feliratok „hibátlanok, a szövegek többszörös ellenőrzésen mentek keresztül, köztük francia anyanyelvi lektoráláson is."

Megtudtuk azt is, hogy a nemdohányzók védelméről szóló törvénnyel kapcsolatos ellenőrzések folyamatosak. A feliratokat – ahogy a többi dohányosokra vonatkozó szabályok betartását is – a kerületi kormányhivatalok népegészségügyi intézetei ellenőrzik. A bírság mértéke olyan személlyel szemben, aki tiltott helyen dohányzik, 20 ezer forinttól akár 50 ezer forintig terjedhet. A törvény betartásáért felelős személlyel szemben 100 ezer és 250 ezer forint közötti összegű bírságot szabhatnak ki. Az intézmény, egy szervezet, üzemeltető vagy gazdasági társaság esetében 1 millió és 2,5 millió forint közötti nagyságrendű bírságot szabhatnak ki.

Az ÁNTSZ hivatalos állásfoglalása szerint nem a bírságolás az elsődleges céljuk. Lapunkkal megosztották tapasztalataikat is, amik azt mutatják, hogy a közforgalmú intézmények tulajdonosai, üzemeltetői és az állampolgárok is megértették a nemdohányzók védelméről szóló szabályozás fontosságát. Támogatják azt, és alapvetően jogkövető magatartást tanúsítanak. Az elmúlt időszakban több olyan történet is eljutott az ÁNTSZ-hez, amelyekben állampolgárok arról számoltak be: éppen a szabályok változása késztette őket arra, hogy abbahagyják a dohányzást.

„Az érintettek számára a jogszabály megjelenése és hatályba lépése között eltelt idő biztosította a lehetőséget a felkészülésre. Így a feliratok, a jelzések elhasználódása, rongálódása miatt szükségessé váló cserét elvégezhették, és ennek során már az új szabályoknak megfelelő táblát helyezhették ki." – közölte lapunkkal a hivatal. Elmondásuk szerint a cserét sok helyen már jóval a határidő lejárta előtt végrehajtották.

Abszolút hozamú befektetések: szakértőkre bízott döntések

ALAPOK A portfoliómenedzserek célja minden körülmények között a betétkamatoknál magasabb hozam

Az elmúlt esztendő egyik legnagyobb slágere a befektetők körében az abszolút hozamú befektetési alap volt. Néhány éve ezeket az alapokat még alig vásárolták az emberek, 2012 végén azonban már több mint 200 milliárd forint volt bennük, idén januárra pedig már 540 milliárd forintra hízott az állományuk. Egy átlagos részvény- vagy állampapíralappal szemben ezeknél a konstrukcióknál nem kell a befektetőnek előre kitalálnia, mit lenne érdemes vásárolni: az amerikai részvényalappal vagy a magyar állampapíralappal lehet-e a következő időszakban sokat keresni.

Ezt a munkát elvégzik ugyanis az alapot kezelő szakemberek, akiknek egy a célja: bármi történjék is a tőzsdéken vagy az állampapírpiacon, az alap hozama legyen pozitív, sőt magasabb a bankbetétek kamatánál. Az ilyen alapokra jellemző, hogy a vagyont a portfoliómenedzserek eléggé szabadon befektethetik. Vásárolhatnak belőle részvényeket, de tehetik a pénzt kötvényekbe, bankbetétbe, ingatlanokba, árupiaci eszközökbe, és a devizapiacon is vehetnek fel pozíciókat. Az is jellemző az abszolút hozamú konstrukciókra, hogy shortolhatják is a piacokat, vagyis az árfolyamok esésére is fogadhatnak, így akkor is el tudnak érni pozitív hozamot, ha éppen minden tőzsde és az állampapírpiac is esik.

A sikerre persze itt sincs garancia. Mint minden befektetési alapra, az abszolút hozamú konstrukciókra is igaz, hogy a múltbéli hozamok nem nyújtanak garanciát a jövőbeni teljesítményre. Ha tehát valaki azt látja, hogy az előző évben egy ilyen alap 15 százalékos hozamot ért el, egyáltalán nem jelenti azt, hogy a következő évben is hasonló lesz a teljesítménye. Lehet magasabb is a hozam, de alacsonyabb, sőt akár negatív is.

A hosszabb ideje működő abszolút hozamú alapok esetében persze adhatnak némi támpontot a korábbi évek eredményei. Az ilyen alapokat általában egy dedikált portfoliómenedzser kezeli, és az a tapasztalat, hogy ha ügyes a szakember, akkor az alap többnyire minden évben jól teljesít. A hazai piacon az abszolút hozamú alapok egy részére igaz az a megállapítás, hogy szinte minden évben nagyon szép hozamot értek el eddig, míg más alapok szinte minden évben rosszul teljesítettek.

A befektetők is a jól teljesítő alapokat keresik egyébként. A múltban a legjobban teljesítő alapok között van például az OTP Supra, amely az elmúlt öt évben évente 32,6 százalékos hozamot ért el, ebben már csaknem 100 milliárd forint van. A 2008-as tőzsdei összeomlást is sikeresen átvészelő Concorde VM alap vagyona 66,6 milliárd forint, és csaknem 65 milliárd forint van a szintén concorde-os Platina Píben is, amely az elmúlt öt évben 23 százalék fölötti éves hozamot produkált. Az abszolút hozamú alapokra is igaz, hogy magas hozam általában csak magas kockázattal párosítva érhető el. Azoknak, akik nem szeretik, ha a pénzük akár átmenetileg is veszít az értékéből, érdemes a kategórián belül alacsonyabb kockázatú befektetéseket keresni. ■ H. B

A legmagasabb hozamú alapok (százalék, elmúlt egy év)

Alap	hozam
OTP Trend A	43,27
Concorde Columbus	18,87
Generali IPO	16,29
OTP Abszolút Hozam A	15,21
Platina Pí B (Concorde Alapkezelő)	11,49

FORRÁS: BAMOSZ

A legnagyobb vagyonú alapok (milliárd forint; éves hozam, százalék)

Alap	vagyon	hozam
OTP Supra	98,6	9,53
Concorde VM	66,6	9,28
Platina Pí A+B (Concorde)	64,8	12,75 és 11,49
Concorde Columbus	37,5	18,87
Citadella (Concorde)	31,7	7,04

Forrás: Bamosz

Sokféléből egy kicsit

AZ ABSZOLÚT *hozamú alapoknál gyakorlatilag egy-egy portfoliómenedzser szaktudásába fektet be az ügyfél.*

PERSZE AZT *mindenki tudja, hogy tévedhetetlen befektetési guru viszont nem létezik. Arra is kicsi azonban az esély, hogy a sok jól képzett alapkezelő szakember egyszerre és egyformán tévedjen.*

TÖBB ALAPKEZELŐ *is indított épp ezért olyan alapok alapja konstrukciót, amely többféle abszolút hozamú alap befektetési jegyeibe fektet. Így ha az egyiknek az árfolyama csökken, a többiek a jó teljesítménnyel tudják ezt ellensúlyozni.*

ILYEN PÉLDÁUL *az OTP Prémium Származtatott Alapja vagy a Concorde Hold.*

ORSZÁGOS APRÓHIRDETÉS

INGATLAN

Balatonszentgyörgyön, Keszthely-Hévíz szomszédságában, 100 m²-es, nyaralónak is alkalmas családi ház eladó. 06-30/813-1884.
31444

Eladó Kaposvár belterületén 13 098 m²-es ingatlan kedvező áron. Tel: 06-30/638-5142.
31436

Eladó Rudolftelep belterületéhez kapcsolódó 7,7 ha szántó – gyep. 30/638-5142.
31436

Kiskunfélegyháza környékén, sűrűn lakott területen, autópálya lejáróhoz közel ipari területnek, építési teleknek, lovardának, halastónak való területek, valamint tanya vízzel, villannyal, 5 hektár földdel eladó. 06-30/638-5142.
31436

Üdülési jogot keresek belföldre, külföldre. Tel.: 06-70/619-2060.
31365

JÁRMŰ

Ford Transit kistgk 405 E. km-rel, 550 E Ft-ért eladó vagy nagyobb értékű, fiatalabb évj. szgk.-csere érdekel. T: 06-30/913-0846.
31443

GÉP

ELADÓ: lemezhengerítő: 4500 mm x 60 mm. Tel.: 20/972-6425.
31450

ELADÓ: plazma vonalhegesztő 6 m-es. Hétvégén is! Érdeklődni: 20/972-6425, www.telkesgep.hu
31450

ELADÓ: Sárközi lap: 105 cm x 105 cm mag: 20 cm. Hétvégén is! Eladó: raklapfóliázó gép. Tel.: 20/972-6425.
31450

ELADÓ: Xerox Docucolor 8000AP digitális nyomdagép. Hétvégén is. Tel.: 20/972-6425.
31450

ELADÓ: 16 db irodakonténerből álló konténerház, tetőszerkezettel, kompletten. Méret: 15 m x 22 m. www.telkesgep.hu. Hétvégén is! 20/972-6425.
31450

Eladók: hőlégfúvók, gázégők, kompresszor, zsugorfóliázó, görgős pálya hajtással, 60–125 t gyorsjáratú excenterprések, faipari gépek, DURMA idomvas darabológép. Hídderuk 1 t–5 t-ig, áramszedők, excenterprések: 40, 250, 400 to, futómacskák 1 to, 2 to, 3,2 to, 5 to, 8 to, 12,5 to. Eladó élhajlító 4 m-es, AWI hegesztőgépek. www.telkesgep.hu Hétvégén is! 20/972-6425.
31450

ELADÓK: rozsdamentes állványok, Salgó polcok, szekrények, gurulós, rögzíthető ESD görgőkkel. www.telkesgep.hu. Tel.: 20/298-4198.
31450

IH traktor eladó. 06-70/433-2379.
31451

MEZŐGAZDASÁG

Lucernamag eladó. 30/967-2072.
31448

Napos fekete fríz borjúkat vásárolnék, min. 5 db-tól. 06-30/891-4214.
31449

Nemesnyárfa-csemete eladó. 06-20/519-0957.
31439

PÁLINKA lédig, nagy mennyiségben, adóraktárból adóraktárnak eladó (körte, szilva, barack, birs, cseresznye, vilmoskörte) Pannon Pálinka Kft. T.: 06-20/910-3422.
31447

ÁLLÁST KÍNÁL

Sofőröket keresünk 24 tonnás szerelvényre, nemzetközi és belföldi munkára. 06-30/985-4179, 06-30/953-1826.
31454

Tanyára dolgozót keresek. 06-70/276-1724.
31455

ÁLLAT

Dalland választási malacok. 70/433-2379.
31451

Ló, csikó, kocsi eladó. T.: 06-70/568-2963.
31442

Üszők saroleis, 50 db eladók. 30/631-4883.
31445

SZOLGÁLTATÁS

Szurkos kémények gépi marása, javítása, bélelés, szerelt kémény. 06-30/395-6362.
31446

VEGYES

Használt pala eladó. 06-70/433-2379.
31451

Robbanásbiztos ipari lámpákat és szarvasi lemez lámpákat is veszek. T.: 06-20/270-4684.
31431

Rózsás sparheltot veszek. T.: 06-20/270-4684.
31431

Textil porzsák minden porszívóhoz és takarítógéphez. +36-20/585-3524.
31379

EGÉSZSÉG

Házi ápolásra többfunkciós betegágyak, gyógyászati eszközök harmadáron. 06-70/537-6682.
30633

Potencianövelő gyógynövényekből, mellékhatás nélkül. Tel.: 06-20/585-3524.
31379

RÉGISÉG

Mindenféle antik bútorokat, porcelánokat, festményeket, tálalószekrényeket és hálószobabútorokat veszek. T.: 06-20/270-4684.
31431

Órákat, órás hagyatékot, régi pénzeket és 200 Ft-osokat veszek. T.: 06-20/270-4684.
31431

RUHÁZAT

NYUGATI használt ruha, cipő, lakástextil nagyker. Házhoz szállítással is! Érd: +36-30/413-0147.
31373

Dalok, amelyek lágyan átölelnek

FRISS ZENE Palya Bea a Nő című lemezével és új zenekarral mutatkozik be

Koncertezni indul a Nő című új lemezével Palya Bea, aki több vidéki nagyvárosban, majd Budapesten, az A38-on is fellép. Az album azért is különleges, mert ezen mutatkozik be Palya Bea legújabb zenekara.

Mézes Gergely



FOTÓK: AS

Palya Bea és az új zenekara. Egymást inspirálják arra, hogy egy különleges zenei világgal varázsolhassák el lelkes közönségüket

– Új zenekarod van, új lemezt adsz ki és közben megszületett a kislányod, Lili. Hogyan hatott egymásra ez a sok változás?

– Lili érkezése és a várandósság „átírt" engem, egyfajta metamorfózison mentem keresztül. Szerintem javamra vált: sokkal jobb barátja lettem magamnak anyaként, mint korábban voltam. Biztonságot hozott, és azt a bizonyosságot, hogy egy dolgot biztosan tudok: életet adni.

– A dalírásra hogyan hatott az anyaság?

– Az anya és a dalíró egy ember, csak éppen a két oldalam. Viszont ma már sokkal kevesebb kételkedéssel veszem magam körül, ha egy új ötlet születik. Ettől maga a dalírás folyamata könnyebb, talán ettől tudott megszületni ez a lemez is. És persze a bandától, ami szintén annak a bizonyosságnak a terméke, hogy tudom a helyem a világban, teszem a dolgom. Tehát Lili érkezése épphogy nem leválasztott dolgokról, noha sok praktikumot kell kézben tartani.

– Hogyan lehet megoldani például a koncertezést? Együtt utazik ilyenkor a család?

– Most már kevesebbet fog velünk jönni Lili, hat hónapos koráig viszont többségében ott volt a koncerteken. Ha ottalvós, hosszabb buli lesz, jön velünk, ha pedig rövidebb, akkor hívjuk a nagymamát, az anyukámat, aki valódi szupernagyi.

– Térjünk vissza a zenekarra. Megint csak férfiakkal dolgozol. Jobban kijössz zenei téren velük, mint a nőkkel?

– Szoktam lányokkal is dolgozni, de valamiért mindig fiúkra gondolok, ha zenekarról van szó. Valószínűleg szeretem, hogy én lehetek a királynő. De a nőkkel is kijövök, az élet más területein főleg velük dolgozom. Szeretem a nőkben, hogy egyszerre többfelé tudnak koncentrálni, amit a férfiaknál... nem mindig veszek észre.

– Szokolay Dongó Balázs állandó alkotótársad, de a többiek most dolgoznak veled először.

– Dongó 15 éve minden projektemben benne van, szeretem mint embert, mint zenészt, annyi minden köt össze minket. Azt hiszem, bármilyen feláll ást is csinálok, ő a hangzás alapja, védjegye. A népzene felől érkezett, de szabadon kezeli a hagyományt. Ráadásul mind a ketten falusi gyerekek vagyunk. A zenekar is az én receptem: nagy a szórás az öt fiú között életkorban, gondolkodásban, zenei háttérben is.

– Mesélj róluk!

– Ifjabb Tóth István gitározik, Bodóczki Ernő pedig bőgőzik. Mindketten fiatalok, 23 évesek, mondják is gyakran, hogy „Dongó apu, jó volt a szóló". Sok vicc születik ebből. Jó látni, hogy felnőtt egy olyan generáció, amelynek tagjai több hangszeren játszanak, szeretik a zenét, segítik egymást. Pistivel amúgy már az első találkozásunkkor született dal, ami rákerült a lemezre is: ez az Emberállat. Bodóczki Ernővel pedig a Snétberger Központban találkoztam, később derült ki, hogy régóta ismerték egymást Tóth Istvánnal. Gerzson Jánossal – aki oudon és buzukin játszik – Kapolcson léptünk fel közösen először, ahol az Altatok lemezem dalaira improvizált finom futamokat csengővel, ouddal, egzotikus hangokkal. Mogyoró Kornél az ütőhangszeresünk, akinek egészen elképesztő hangszerparkja van. Nekem mindig nagyon fontos volt, hogy ötvözzem a keleti és a nyugati zenei nyelveket, de ütősben nehéz ilyet találni.

– Külön dolgoztok a dalokon, aztán viszitek a zenekar elé?

– Igen, de ma sokkal jobban tudom már, hogy mit szeretnék egy daltól, számomra sokszor megszemélyesül: akkor jó, ha belép az ajtón, és mint egy ember, nyújtja a karját, hogy átöleljen. Emiatt sokkal többet dolgozok egy-egy ötleten, de aztán a műhelymunka szüli meg a végső formát. Szervesebb a zene, ha a zenekar maga találja ki, mit szeretne játszani, mint ha kottát vinnék.

– Kevés zenész szereti a címkéket, de most mégis megkérnélek: hova sorolnád az új lemezt?

– A dalhagyományhoz kötődik a leginkább, de etnikus zenei elemeket tartalmaz. Sokat gondolkodom azon, hova lehetne engem besorolni. Az biztos, hogy nem vagyok popzenei figura. Népzenén nőttem fel, én az oudot, a furulyát hallom szépnek. De közben hallgattam Michael Jacksont és Whitney Houstont is, mégis ezek a népi hangszerek „barázdáltak" meg. És ezzel a tradicionális zenei nyelvvel nagyon is mai, modern lelki tartalmakról éneklek.

– Legtöbb dalod egyes szám első személyben szólal meg.

– Ez paradoxon, mert azt gondolom, hogy így lesz a legáltalánosabb a tartalom. Mert az „én" bárki lehet. A dal akkor jó, ha változtat az életemen, ha változtat sokak életén. És ezt nem én mondom, hanem a google, ezt dobta ki első találatként dalírás címen. Azért írok magamról, hogy utána sok ember be tudja helyettesíteni az ént saját magával. De persze ez is úgy kezdődik, hogy a saját lelki tartalmaimért elindulok a mélyre, a bányába, és amit találok, azt felhozom, megtisztítom, megcsiszolom, míg kap egy formát. Törékeny dolog ez, és nehéz a folyamat.

A Nő című lemezen tizennégy dal kapott helyet, márciusban jönnek a bulik

1976-BAN SZÜLETETT *Makón.*
HATÉVESEN *kezdett el néptáncolni és népzenével foglalkozni, magyar, cigány és bolgár népzenén nevelkedett. Tizenkét szólólemeze jelent meg. Népzenei ihletésű dalaihoz maga írja a szövegeket. Hangját a magyar színpadok mellett hallhatta már a Carnegie Hall New York-i közönsége, a Covent Gardené Londonban vagy a Kitara Concert Hallé Japánban.*



Palya Bea folyton kísérletezik

2011-BEN *életrajzi esszékötetet írt Ribizliálom címmel.*
2012-BEN *életet adott Lili nevű kislányának.*
A NŐ *című lemezén 14 dal kapott helyet. A koncertsorozat március 6-án kezdődik Szegeden, Palya Bea és bandája március 7-én Békéscsabán, március 22-én Pécsett, április 7-én Szolnokon, április 9-én pedig a budapesti A38 hajón lép fel.*

HÍRSÁV

Hosszabb lesz idén a VOLT fesztivál

A THIRTY Seconds to Mars, a You Me at Six, Birdy, Netsky és Excision is fellép az idei VOLT Fesztiválon Sopronban július első napjaiban. A szervezők már korábban bejelentették mások mellett a Foals, az MGMT, a Volbeat, a Bring me the Horizon, a Morcheeba, Steve Aoki és a Woodkid koncertjét. A VOLT idén egy nappal hosszabb lesz, amelyre egy sokak által várt nagy nevet is bejelentenek majd.

Kiírták a tervpályázatot a Múzeumi negyedre

HÁROMÉVES előkészítő munka után közzétették a Városligetbe tervezett öt új múzeumi épület nyílt nemzetközi tervpályázatait. A Városliget Ingatlanfejlesztő Zrt. által a Szépművészeti Múzeummal együttműködésben kiírt pályázatokon a tervek szerint 2014 végéig eredményt hirdetnek. A pályázat 870 ezer eurós (mintegy 270 millió forintos) összdíjazású.

Mától ismét képernyőn a népszerű vetélkedő

SZENTE VAJK vezetésével mától látható ismét a Magyarország, szeretlek! A látványos showműsorban művészek, sportolók, híresség ek mérik össze tudásukat Magyarország kultúrájáról, történelméről és hagyományairól. A tavaszi évadban sem lesz hiány humoros helyzetekből, a két csapatkapitány, Jakupcsek Gabriella és Csiszár Jenő már rögtön az első adásban meglepi a közönséget.



FOTÓ: MTVA

Jakupcsek Gabriella

Megszólal a Végső visszaszámlálás

FESZTIVÁL A Europe zenekar is fellép a Fehérvári Zenei Napokon, a FEZEN-en

A nyolcvanas évek egyik legsikeresebb rockzenekara, a svéd Europe is fellép a Fehérvári Zenei Napokon augusztus 1-jén. A banda 35 évvel ezelőtt, 1979-ben alakult Stockholmban Force néven, majd három évvel később, már Europe-ként négyezer együttest megelőzve megnyert egy svéd tehetségkutató versenyt. A nemzetközi kiugrást a harmadik album, az 1986-ban kiadott The Final Countdown című anyag hozta meg, amelynek címadó dala óriási siker lett, 25 ország slágerlistáját vezette.

A nagy sikereket 1992-től hétéves szünet követte, majd 1999. január 1-jén Stockholmban léptek fel megint. Az újabb aktív évek 2003-tól következtek, négy újabb stúdióalbummal és közös bulikkal például a Deep Purple-lel és a Whitesnake-kel. A legutóbbi lemez 2012-ben jelent meg Bag of Bones címmel. A Europe-ban Joey Tempest énekes és John Norum gitáros mellett John Leven játszik basszusgitáron, Ian Haugland dobol, Mic Michaeli pedig a billentyűs hangszereket szólaltatja meg.



A Europe zenekar 2003-ban tért vissza, 2012-ben új lemezük is megjelent

A szervezők már korábban bejelentették, hogy az idei FEZEN-fesztiválon július 30. és augusztus 2. között fellép Tarja Turunen, a Skid Row, az Exodus és az Ignite. ■

Meghalt Paco de Lucía, a flamenco mestere

ÉLETÉNEK 67. évében meghalt Paco de Lucía spanyol flamencogitáros szerdán. Egy barátja, Victoriano Mera szerint a zenész a mexikói Cancún strandján játszott gyermekeivel, amikor rosszul lett. Kórházba indultak vele, de meghalt, mielőtt megérkeztek volna.

– Csodálatos zenész volt, nagyon fiatalon ment el, a világban rengeteg gitárosra volt hatással játéka és előadásmódja, rám is – mondta Snétberger Ferenc gitárművész az MTI-nek. – Továbbfejlesztette a flamencozenét, eszméletlenül jó technikája volt, emellett óriási szíve, leginkább ez kapott el engem is mindig. Az első hangról fel lehetett ismerni a játékát, ami nagyon kevés gitárosra igaz, ő volt a boss, a király, aki még sokáig játszhatott volna" –fejtette ki a zeneszerző.

Paco de Lucía, a Mester tavaly járt Magyarországon, akkor interjút is adott a Vasárnap Reggelnek. – Utálok gyakorolni, én inkább dolgozni szeretek, szenvedélyből. Én vagyok a világ legszerencsésebb embere, hiszen azt csinálhatom, amit szeretek, gitározhatok, ráadásul tisztelnek is érte az emberek. Ezt nem sokan mondhatják el magukról" – mondta akkor a fúziós flamenco mestere, mintegy harminc lemezzel a háta mögött. ■

HÍRSÁV

Volvo V40: 190 LE, 3,3 l/100 km

MEGJELENTEK AZ új Drive-E négyhengeres motorok a Volvo V40-esben és annak Cross Country változatában is. A 2,0 literes, biturbó dízel teljesítménye 190 lóerő, maximális nyomatéka 400 Nm, és hatfokozatú, kézi kapcsolású váltóval párosítva a V40-esben mindössze 3,3 l/100 km-es fogyasztást ér el, a magasabb építésű, elsőkerék-hajtású V40 Cross Countryban 4,0 l/100 km az átlag. A T5-ös benzines 245 lóerős, a nyolcfokozatú automatikus váltóval párosítva a V40-esben 5,8 l/100 km-es átlagot tud. ■

2021-ig biztos gyártják az eredeti Nivát

ÚJ MOTORT kap az 1976 óta gyártott Lada Niva. Ennek oka, hogy hamarosan leáll az az üzem, ahol a még a hátóskerék-hajtású Ladákhoz kifejlesztett motorokat készítik. Az új 1,6-os 16 szelepes négyhengerest ezért a terepjáróhoz igazítják, valamint elektromosan kapcsolható differenciálzárat is bevezetnek majd. ■



Itt az Audi S3 Cabriolet

NEM SOKKAL a lépcsős hátú S3 Limousine gyártásának beindítását követően érkezik az S3 Cabriolet. Ez is megkapja a sport felfüggesztést, a motortérben a 2,0 literes, 300 lóerő teljesítményű benzines turbó dolgozik, és ott a fedélzeten a quattro állandó összkerékhajtás is. Ami újdonság, hogy a többi S3-astól eltérően a kabrióhoz nincs kézi kapcsolású váltó, itt alapfelszerelés a 6 fokozatú, dupla kuplungos egység. ■

Milliárdos frissítések az E osztályban

MERCEDES-BENZ Hosszabb távra tökéletes utazóautó, komfortja is mércének számít

Az E osztály kvalitásaira eddig sem lehetett panaszunk, mostanra azonban a külcsínt is hozzáigazították a tartalomhoz. 2,0 literes, benzines turbómotorral teszteltük a Mercedes nagyautóját.

Miklós-Illés Kálmán



FOTÓ: AS

Alapból csak 59 literes az E 250-es üzemanyagtartálya, ezért megfontolandó extra a 80 literes tank (+ 40 640 Ft)

Ami a fiatalos külsőt illeti, az E osztály eddig csak loholt az Audi A6-os és a BMW 5-ös után, a modellfrissítés óta viszont e területen sincs már szégyenkeznivalója. Búcsút intettek a tervezők a négylámpás arcnak, az egybefüggő, akár LED-es fényszórók mellett pedig az is nagy változást jelent, hogy a típus – hosszú története során először – a hűtőmaszkon trónoló csillaggal is elérhető (Avantgarde verziók). Mivel az E osztály egymilliárd eurós fejlesztési költségű (!) frissítése a Mercedes históriájának legdrágább faceliftje volt, nem meglepő, hogy a kozmetikai beavatkozások és a friss verziók (E 200, E 250, E 400, illetve AMG 4Matic és AMG S) megjelenésén túl számos új vezetéstámogató rendszer került az autóba.

A jelzőtábla-asszisztens ezek közül az egyik leghasznosabb: bravúrosan jó szolgálatot tesz a gyakorlatban, hiszen már nemcsak a sebességkorlátozásokat ismeri fel, hanem az előzési tilalmat és a feloldó táblákat is. De említhetjük azt is, hogy az E osztály ütközésveszély esetén a szaggatott vonal átlépését is megakadályozza féloldali fékezéssel, amely az autót visszatéríti a saját forgalmi sávjába. A keresztirányú forgalomfigyelővel ellátott BAS PLUS fékasszisztens pedig már csak hab a tortán: a rendszer felismeri a keresztező forgalmat és gyalogosokat, és ha szükség van rá, önműködően fékezni is tud.

Hogy az E osztály egy igazi hightech autó, azt nem igazán érzi a vezető a volán mögött. Kicsit még mindig konzervatív a belső kialakítás, ami nem baj, de itt hiába keresünk vetített műszerfalat, vagy hatalmas központi érintőképernyőt. A komfort tekintetében viszont még mindig etalonnak számít, legyen szó az ülések kialakításáról, vagy a rugózásról. Ha mindehhez hozzávesszük a minden igényt kielégítő helykínálatot és a minimális szélzajt, nyilvánvaló, hogy hosszú távú utazóautóként tökéletesen helytáll. Egyetlen dolog van, ami továbbra is zavaró a hátsó sorban, ez pedig a nagyon vaskos kardánalagút.

A modellfrissítés hozadékaként az 1,8-asokat nyugdíjazó, 2,0 literes, benzines turbómotor is elérhetővé vált a típushoz, kizárólag hátsókerékhajtással: az E 200-asban 184, míg a tesztelt E 250-esben 211 lóerőt tud a friss fejlesztésű blokk. Ahogy vártuk, a dinamikával nincs gond, a 350 Nm-es nyomaték minden szituációban elegendő, hiszen még autópálya-tempóról is nagy elánnal gyorsít, és alacsony fordulatról (akár 1500-tól) erőlködés nélkül húz. Azonban hiába izmos a motor és kapcsolgat vajpuhán, jó ritmusban az alapáras hétgangos automata, hidegindításnál feltűnően nagy lármát csap a motor, alapjáraton pedig üzemmelegen is „kopogós" a hangja. A teljesítményhez mérten a 10,4 literes fogyasztás ugyan elfogadható, de a dízelek ellenében ez aligha lesz elég. Főleg, hogy a 13 400 620 forintos E 250-es mellett itt a 204 lovas E 250 CDI, mely 13 356 170 forinttól vihető haza.

Az alapárak fényében nehéz megemészteni, hogy az ülésfűtésért extraként kell fizetni, de az, hogy a dönthető hátsó ülések sem alapárasak, sok mindent elmond a gyártó felszereltségpolitikájáról. A vásárlók zömét ez persze aligha zavarja, hiszen a legtöbben jól stafírungozott E osztályt vesznek. Néhány extrával amúgy is az égbe szökik a vételár, amit a tesztpéldány 19,7 millió forintos ára is mutat.

ADAC-teszt: a használt Mercedes E (2009–2013) hibastatisztikája

A NÉMET *autóklub, az ADAC statisztikája szerint a vizsgált E osztálynál a legtöbb meghibásodást a bedöglő tompított/távfény okozza, az akkumulátorok ritkán bírják három évnél tovább, és problémásak lehetnek a 2011-ig gyártott dízelek is.*

UTÓBBIAKNÁL MOTORVEZÉRLÉSI *zavar vezethet megálláshoz, de az önindító is gyakran kapitulál. 2010-ig a CAN-Bus adatátviteli rendszerrel is előfordultak gondok. Az olajat eresztő szervorendszer (2009–2010), és a 4Matic kivitelek (2010–2011) szervojeladójának hibája miatt rendeltek el visszahívási akciót. Utóbbi esetben a szervorendszer átáll vészüzemmódba, hirtelen felkeményedik a kormány és gyakorlatilag rásegítés nélkül haladunk.*

AZ IZZÓK *sűrűn kiégnek, a hűtővízcső kilyukadhat, az eltolható panoráma-üvegtető pedig rossz úton zörög. A 7G-Tronic váltó kapcsolási pontjai elállítódhatnak, ezt általában szoftverfrissítéssel orvosolják. Hibaforrás lehet még a frissítésre szoruló motorvezérlés és a bedöglő holttérfigyelő rendszer is.*

A LEGOLCSÓBB *E osztály 4,7 millióba kerül, míg a sort a 16 milliós AMG-modellek zárják. Itthon a limuzinok a legkedveltebbek, a 200 darabos repertoárból a nagy rakterű kombik száma 25-re, a stílusos kupéké 30-ra, míg a sikkes kabrióké 10-re tehető.*

ÖSSZEGZÉS

AZ ÚJ DÍZELMOTOROK *egészen egyszerűen annyira jók, hogy kissé értelmét veszti az E 250-es, főleg, hogy a benzines hangszíne nem éppen megnyerő. Ettől függetlenül, a frissített E osztály pazar autó, ráadásul kényelemben még mindig a kategória mércéje.*

MERCEDES-BENZ E 250

Összlökettérfogat:	1991 cm^3
Hengerek/szelepek:	S4/16 turbó
Max. teljesítmény:	155 kW (211 LE) 5500/perc
Max. forgatónyomaték:	350 Nm 1200–4000/perc
Hossz./szél./mag.:	4879/1854/1474 mm
Tengelytáv:	2874 mm
Nyomtáv elöl/hátul:	1598/1614 mm
Fordulókör:	11,2 m
Saját tömeg/teherbírás:	1680/565 kg
Csomagtér:	540 l
Üzemanyagtank:	59 l
Gyorsulás 0–100 km/h:	7,4 s
Max. sebesség:	243 km/h
Város/országút/vegyes:	7,5/4,8/5,8 l/100 km
Tesztfogyasztás:	10,4 l/100 km
CO_2-kibocsátás:	135 g/km
A modell alapára:	11 688 660 Ft*
A tesztelt verzió ára:	13 400 620 Ft

* E 200 CDI (136 LE)

Vonzó árával sok hívet szerzett magának

SUZUKI GLADIUS Most már választhatunk hozzá blokkolásgátlót is, százezerért

Amíg nem csillan fel a tankon a Suzuki logója, addig a Gladiusra sokan kapásból azt mondanák, hogy olasz gép, hiszen a térhálós váz és a fejidom kialakítása is ezt az érzést kelti bennünk. A formatervezőket persze az dicséri a legjobban, hogy négyéves gyártási idő után is üde a motor, ami manapság ritkaságszámba megy. Azonban egészen a múlt évig kellett arra várni, hogy felvegyék a kínálatba a blokkolásgátlót, mint opciót, 100 000 forintos felárért.

A kétdugattyús Tokico nyereg, amely 290 mm-es tárcsákat szorít, a motor felhasználási területéhez viszonyítva jól helytáll, nyilván komoly tempónál fáradásra lehet bírni. Egyébként a 72 lóerős teljesítmény ellenére mókás a Gladiust terelgetni, mert a kategóriában már kihalófélben lévő V2-es felépítés miatt gyönyörű hangnak és erős középtartománybeli nyomatéknak örülhetünk. Ezek után nem értem, a Suzuki marketinggépezete a premiernél miért vitte el „csajos" irányba a reklámkampányt, mert az alacsony ülésmagasságot leszámítva szerintem egyáltalán nem nőies jellem. Az ABS-szel ellátott Gladius mellett az ára a legnyomósabb érv, az 1 798 000 forintos cédulával még a Honda hasonszőrű modelljei sem tudnak versenyre kelni. ■ MIK



FOTÓ: HILBERT PÉTER

Nem nőies jellem. Jó szolgálatot tesz az ABS, megéri a százezer forintot

Olcsóbb autót gyártani Mexikóban, mint Kínában

MÉG AZ idén Mexikó lesz az Egyesült Államokba a második legtöbb autót exportáló ország, megelőzve Japánt. 2015-ben viszont már az első: az addigra termelni kezdő új gyárak kapacitása elég lesz ahhoz, hogy letaszítsa a dobogó legfelső fokáról Kanadát.

■ **Japánból vámmentesen viszik az alkatrészeket Mexikóba, majd onnan a kész kocsit az USA-ba.**

Azért fektetnek sok pénzt a mexikói gyártásba a konszernek, mivel ott még mindig tömeges az olcsó munkaerő, ráadásul nem kell a teljes beszállítóhálózatot kiépíteni. Sokan már jelen vannak Mexikóban. Az autókat északra szállító járművek a déli irányba alkatrészekkel megpakolva haladnak, kihasználva az USA meglévő kapacitásait. De másért is kisebbek a logisztikai költségek. Japánból vám nélkül tudják az autóalkatrészeket Mexikóba szállítani, ahonnan már vámmentesen kerülhet a kész jármű az USA-ba, hiszen az a NAFTA-övezetben (Észak-Amerikai Szabadkereskedelmi Övezet) készült. Az Egyesült Államokban működő japán autógyáraknak komoly vámot kell fizetni a külföldről érkező alkatrészekre. ■

BEKÜLDENDŐ REJTVÉNY

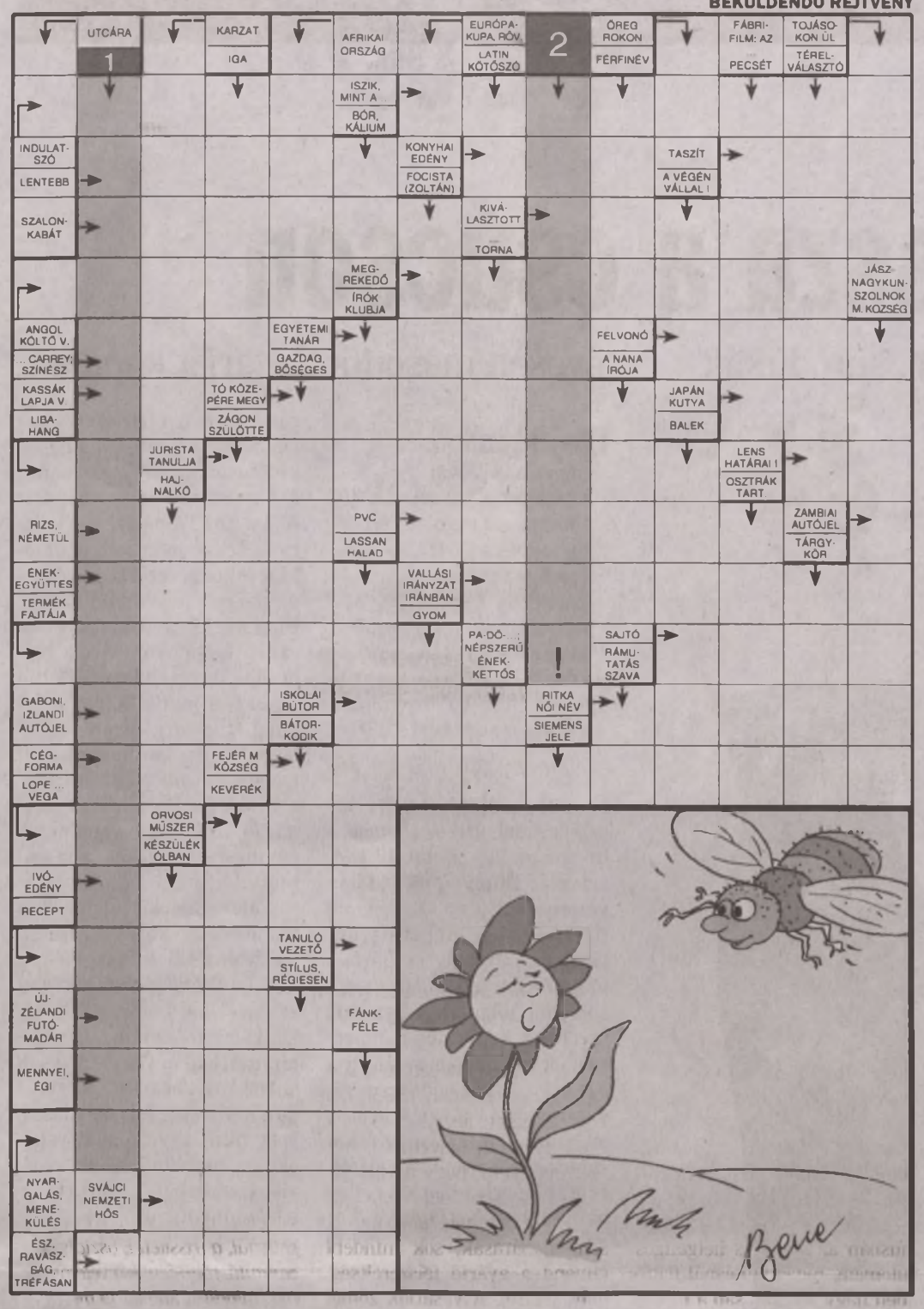



Álcázás

– Közlegény! Maga nem volt jelen a legutóbbi álcázási gyakorlaton! – ...?

ÖTBETŰSEK:
AHOVÁ, ALBUM, ALIBI, BOLTI, ELŐLE, ERŐMŰ, FÉLBE, GARAS, IGÉRI, IKREK, LAJBI, LENGE, LOKÁL, METÉL, MIRHA, MŰJÉG, PARFÉ, REBEG, RIMET, SARKI, SOROL, SPÁDÉ, STERC, TEREH, TÉTEL, TIARA, TUDJA, VÉREB, ZERIN.

HATBETŰSEK:
AKARAT, ARRÁBB, ATTASÉ, BLÉZER, CINEGE, EPIGON, GRINGÓ, HONNAN, MALGAS, MATINÉ, ORÁTOR, PROFIT, REKESZ, SOKOTO, ÜREGEL.

HÉTBETŰSEK:
BALZSAM, LEPTIKA.

NYOLCBETŰSEK:
BÉKEBELI, IGAROBOT, ŐRMESTER.

KÉTBETŰSEK:
AR, FŐ, LE, RÍ, RT, ÚR, ÜK.

HÁROMBETŰSEK:
APU, ARI, CSK, ILL, ISI, IST, KÜL, MAL, MER, OKI, RÉG, SZB.

NÉGYBETŰSEK:
ARAT, ÁLOÉ, BEÉR, CODA, ELEI, EREK, GEIL, HEPP, IBÉR, KONG, ŐRÖL, REEL, REGE, SITI, STÍL, SÜSÜ, TÓRA, ZENE.

Helyezze el a felsorolt szavakat, betűcsoportokat az ábrában! (Könnyítésül egy betűcsoportot előre beírtunk.) Négy szónak nem jut hely, ezekből állíthatja össze a csattanót.

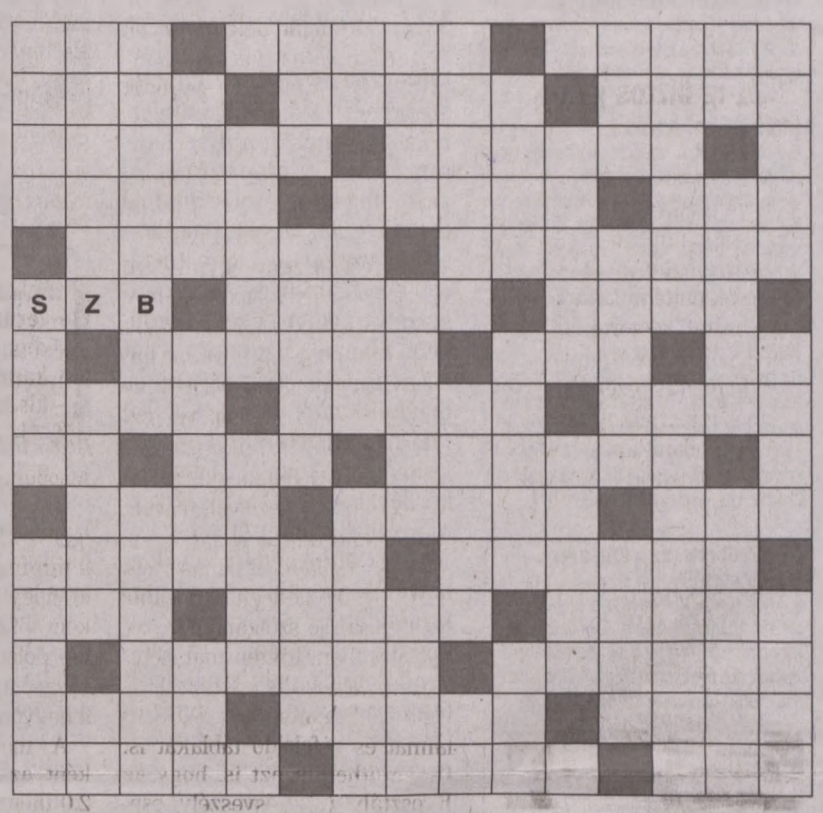

Mozaikrejtvény

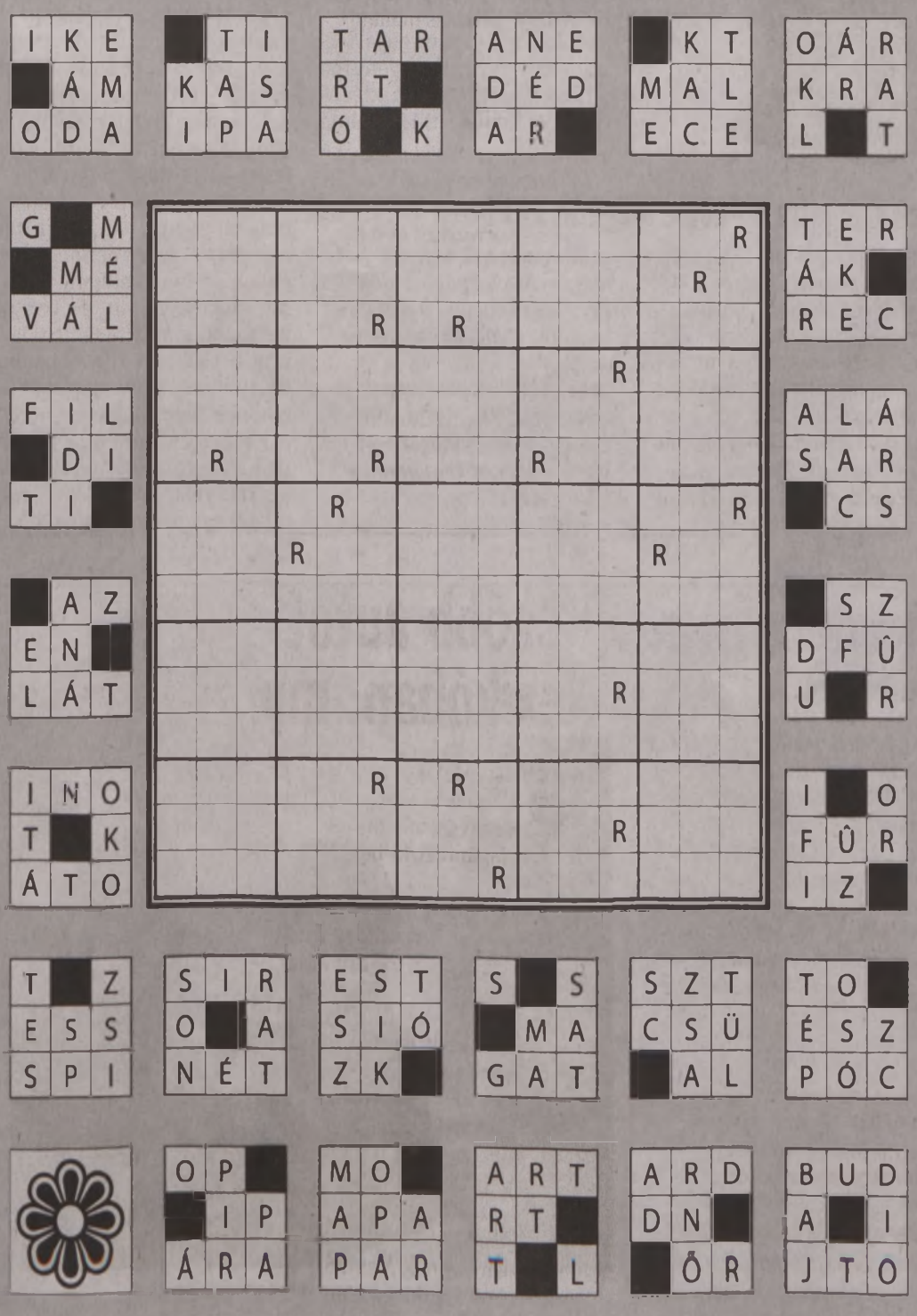

A nap vicce

EGY OROSZ *katona átkiált a kínai határon:*
*– **EJ, SZÁZEZER** kínai, gyertek a domb mögé harcolni velem!*
Átmegy százezer kínai, verekedés, csend...
Fél óra múlva az orosz harcos újra kiált, ismét átmegy százezer kínai, megint verekedés, majd csend...
Fél óra múlva újra hangzik a kiáltás.
Már menne megint százezer kínai, de a domb mögül előmászik egy összevert, de még élő kínai:
*– **VIGYÁZZATOK** fiúk! Csapda! Ketten vannak!*

Előző számunk rejtvényének helyes megfejtése:

„Nem adhatom meg magam védekezés nélkül"

Egy egyéves Kiskegyed Konyhája előfizetést nyertek:

1) Horváth Györgyné
7100 Szekszárd

2) Tresz Péterné
7140 Bátaszék

3) Erdélyi Károlyné
3900 Szerencs

Heti rejtvényünk megfejtését kedd éjfélig kérjük a következő címre feladni: Vasárnap Reggel
1122 Budapest, Városmajor utca 12-14.

A március 2-ai számban megjelenő rejtvény helyes megfejtői egy féléves TVR Hét-előfizetést nyernek.

A személyes adatok kezeléséről az impresszum ad tájékoztatást.

Szudoku

Töltse ki az üres négyzeteket számjegyekkel (1-től 9-ig) úgy, hogy egy-egy sorban, oszlopban és nagyobb (háromszor hármas) négyzetben ugyanaz a szám csak egyszer forduljon elő!

			1	3	5	8	6	
2		1	6		9	7		3
3			7		2	1		
9	6	5	4					7
		7	2	6				
8		2		5		4		
			3		6		7	
	2							8
		3		7			5	1

IDŐJÁRÁS

VÁLTOZATOS, ENYHE VASÁRNAP

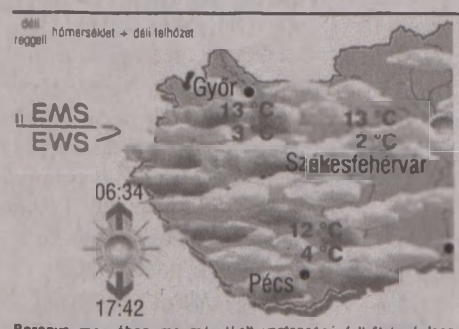

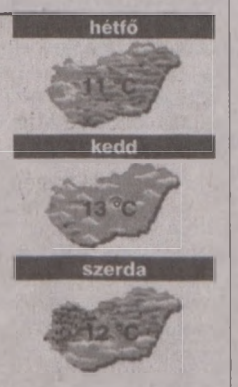

Baranya megyében ma mérsékelt vastagságú felhőtakaró lesz felettünk. Csak időnként tűnik elő a Nap. Jelentős mennyiségű eső nem esik. Mérsékelt, a déli órákban kissé élénk északkeleti szél fúj. Reggelenként ködfoltok lesznek. A várható, jellemző hőmérséklet megyei átlaga vasárnap reggel +4, kora délután +12, hétfőn reggel +4 fok körül alakul.

A legvalószínűbb folytatás:
hétfőn, kedden hasonló, nagyrészt száraz, enyhe idő várható.
Szerdán erősen felhős idő, kiadós eső, átmeneti lehűlés várható.
Orvosmeteorológia: fronthatás nem várható.
Közlekedés-meteorológia: az úgynevezett „jóidő", időszakos napsütés is fokozza a közlekedési balesetveszélyt. Ugyanis ilyenkor az optimálisnál felszabadultabbak vagyunk. Több kockázatot vállalunk.

Az előrejelzés bizonytalansága: „KICSI".
Az előrejelzésért felelős: Aigner Szilárd. További folyamatos, helyfüggő előrejelzés: **www.eumet.hu**

Vízhőmérséklet	
Duna	6-8 °C
Tisza	6-7 °C
Balaton	5 °C
Velencei-tó	7 °C
Fertő	6 °C
Tisza-tó	7 °C

Hójelentés	
Dachstein	30-65 cm
Semmering	55-75 cm
Livigno	180-210 cm

MOZAIK

HOROSZKÓP

10. hét (március 3–9.)

Kos (III. 21.–IV. 20.)
A legfontosabb, hogy sikerüljön megőriznie a látszatot még a nehéz időkben is. A társa most bajban lehet, ezért önnek kell sok mindenért felelősséget vállalnia a családi életben is. A megszaporodó gondok közepette ön nem teheti meg, hogy beteg legyen, tehát tartson ki, ne engedje el magát.

Bika (IV. 21.–V. 20.)
Egyáltalán nem újdonság önnek, hogy már megint a szerelme, a családja anyagi helyzetével kapcsolatos kérdésekre lesznek kihegyezve az elkövetkezendő napok. Ha valamilyen új álláslehetőség kínálkozik, ne sokat tétovázzon! Egy kis fazonigazítás ráfér ugyan a küllemére, de sikert arathat.

Ikrek (V. 21.–VI. 21.)
Önhöz méltatlan módon, hajlamos úgy gondolni egy kapcsolatra, amihez ön nem méltó, amihez nem tud igazán felemelkedni. Könnyen szót ért kollégáival és főnökeivel, jobban meg tudja osztani a munkáját. Olyan ügyesen, hogy általában kevesebb marad önnek a feladatokból, mint másoknak.

Rák (VI. 22.–VII. 22.)
Ha problémái adódnak a párkapcsolatában, felesleges annyira felkapnia a vizet. Arról van szó csupán, hogy ön is változik, és a társa is. Talán egyikük lépéselőnyben van a másikkal szemben, ami átmeneti konfliktusokat okozhat. Legyen most türelmesebb!

Oroszlán (VII. 23.–VIII. 23.)
Észrevétlenül is befolyással van a környezetére. Rámenős, energikus és találékony a munkájában is. Különösen hétfőn káprázthatja el a főnökeit zseniálisabbnál zseniálisabb ötleteivel. A megvalósítás persze már nem könnyű, ahhoz szüksége lesz a munkatársaira is.

Szűz (VIII. 24.–IX. 23.)
Ha ön már tartós kapcsolatban él valakivel, vagy ráadásul házas, akkor nem javallott, hogy ennél többet akarjon. Az viszont már az ízlésén és a gyakran próbára tett türőképességén is múlik, hogy valójában meddig is akar elmenni. De vigyázzon, mert egy pont után már nem nagyon van visszaút!

Mérleg (IX. 24.–X. 23.)
Az egymásnak ellentmondó, ellentétes csillagállásokat talán ön érzi meg a legerőteljesebben. Ezért legyen óvatos az érzelmekkel, és a túl hirtelen változásokkal. Hol az érzelgősségig odavan, máskor meg a gyűlölet hullámai kelnek fel szívében. Ez könnyen szétforgácsolja az erejét.

Skorpió (X. 24.–XI. 22.)
Párkapcsolatában ne füstölögjön, mert a végén még szakítás lehet a vége! Most minden döntése, legyen szó bármily apróságról, komoly következményekkel járhat. Ha jól mennek a dolgai, akkor ne rontsa el most változtatással. A dorgálást fogadja el, és tanuljon belőle!

Nyilas (XI. 23.–XII. 21.)
Mostanában érzelmi problémák, viharok nehezítik az otthoni helyzetét. Pedig most minden otthonról hozott energiájára szüksége lehet, ha a munka frontján akar teljesíteni és előbbre jutni. Ezért jobb, ha békét köt: legalább az egyik oldalon szüksége lesz a stabilitásra.

Bak (XII. 22.–I. 20.)
Ne vállaljon most túl nagy kockázatot, és ne is akarjon mindent egy lapra feltenni. Ez most a szerelemre éppúgy vonatkozik, mint a vállalkozásokra és a pénzügyekre. Igaz, hogy a vágyak most sürgetőek és eléggé frusztrálóan hatnak, de fogadja el, hogy az akaratosság egyáltalán nem lehet járható út. Inkább a meggyőzést válassza, az célravezetőbb.

Vízöntő (I. 21.–II. 19.)
Pénzügyei jól alakulnak, de hogy ez így is maradjon, annak érdekében jól teszi, ha némi megtakarításokat eszközöl. Felmerülhet önben az is, hogy valamilyen biztosítást kössön. Jó gondolat, tegyen úgy! Feledje a régi párkapcsolati konfliktusokat, ha vannak, a harag, a sérelmek tartogatása kifejezetten rossz tanácsadó, és nem csak a szerelemben.

Halak (II. 20.–III. 20.)
A szerelemben tanácstalannak érezheti magát, talán éppen azért, mert hirtelen többen is felbukkannak az életében. Ha hosszabb ideje tartó kapcsolatban él, akkor lehetséges, hogy csak az unalom az, amely újabb és újabb kalandokat hoz az életébe. De gondolja csak meg, nem nyerne többet, ha már meglévő kapcsolatát próbálná meg felfrissíteni?

Nem vonul vissza a csúcson

JENNIFER LAWRENCE „Orrbavágós csókot” produkált – 23 évesen második Oscarját kaphatja

Jennifer Lawrence bár rekordot állított fel azzal, hogy 23 éves korára háromszor jelölték Oscarra, egyáltalán nem repes a hollywoodi gálaszezonért.

VR-információ

Mikor tavaly a Napos oldal főszerepéért a legjobb színésznőnek jelölték Jennifer Lawrence-t, még minden meghívást elfogadott, és a különféle filmes gálákon és partikon állítása szerint több lazacot evett, mint egy alaszkai grizzly medve egész életében. Élvezte a ruhapróbákat is, és igyekezett frappáns és meghökkentő válaszokat kitalálni a riporterektől a vörös szőnyegen kapott közhelyes kérdésekre, aztán feszélyezni kezdte a felhajtás.

Mire elkezdődött az idei hollywoodi gálaszezon, már kimondottan örült, hogy lefoglalja az X-Men: Az eljövendő múlt napjai című sci-fi fantasy, valamint az Éhezők viadala: A kiválasztott 2. részének pótforgatása, mivel ezekre hivatkozva – az Arany Glóbuszt kivéve – kihagyhatta a díjátadó ceremóniákat. „Boldog voltam, hogy igazoltan távol maradhattam, és azt se tudtam, mi történik a világban. Épp tetőtől-talpig kékre festettek az X-Men forgatásán Mystique szerepéhez, mikor valaki a stábból szólt, hogy épp most kaptam BAFTA-díjat. Azt se tudtam, milyen nap van aznap. Azt hittem, az illető csak ugratni akar, és jól elküldtem a fenébe. Később aztán bocsánatot kérhettem, mikor kiderült, hogy igazat mondott” – mesélte a Deadline.com online filmes magazinnak.

Miután a 2013-as Oscar-gálán elbotlott a lépcsőn a színpadra menet, az idén legszívesebben a köszönőbeszédet is kihagyná, ha vasárnap megkapná a szobrot az Amerikai botrányban nyújtott alakításáért. A Kodak Színház színpadára azonban egész biztosan fel kell mennie, mivel tavalyi nyertesként az idén ő adja át a legjobb színésznek járó Oscart – de ekkor nyugodtan hagyatkozhat a súgógépre. „Igazságtalan elvárni valakitől, hogy az egész világhoz beszéljen, miközben abban a pillanatban épp megszólalni se bír az izgatottságtól és a meghatottságtól” – véli a sztár, aki a mikrofonhoz érve először legszívesebben káromkodott volna, amiért elhasalt a lépcsőn. Noha tavalyi balesetét az okozta, hogy rálépett Christian Dior nagyestélyiének habos-fodros uszályára, az idén is Dior-estélyiben láthatjuk majd, hiszen a színésznő a divatház arca. „Az idei ruhám még izgalmasabb lesz, kapok egy eredeti „haute couture” darabot. Nem tudom, ez mit jelent, de komoly dolog lehet” – viccelt az újságírókkal az idei Arany Glóbusz-gálán, ahol már megkapta a legjobb női mellékszereplőnek járó elismerést a Hollywoodi Külföldi Újságírók Szervezetétől.

A gálára elkísérte barátja, a brit színész Nicholas Hoult is, akivel az X-Men: Az elsők forgatásán ismerkedtek meg. Sok közös van bennük, mindketten gyerekszínészként szerettek bele a hivatásukba – Hoult 12 évesen már Hugh Grant oldalán szerepelt az Egy fiúról című filmdrámában. Két év együttjárás után, tavaly januárban mégis szakítottak, mert túl sok időt töltöttek egymástól távol. Az X-Men legújabb részének forgatásán aztán újra egymásra hangolódtak, és rájöttek, hogy a távkapcsolat is jobb annál, mint hogy szakítsanak – írja a HollywoodLife.com hírportál Jennifer egy barátjára hivatkozva. Bár máig előfordul, hogy hetekig a világ ellentétes felén forgatnak, éjszakánként videó-telefonálással tartják forrón a kapcsolatukat, hosszú távon pedig szeretnének összeköltözni, és az esküvő is szóba került már köztük.


FOTÓ: AFP

Filmjei közül:

- MEGVÁLTÁS *(2008)*
- A HALLGATÁS TÖRVÉNYE *(2010)*
- ŐRÜLTEN HIÁNYZOL *(2011)*
- A HÓDKÓROS *(2011)*
- X-MEN: AZ ELSŐK *(2011)*
- AZ ÉHEZŐK VIADALA *(2012)*
- NAPOS OLDAL *(2012)*
- HÁZ AZ UTCA VÉGÉN *(2012)*
- AZ ÉHEZŐK VIADALA: FUTÓTŰZ *(2013)*
- AMERIKAI BOTRÁNY *(2013)*

Nemrég szárnyra kapott a pletyka, hogy Lawrence legalább egy évre visszavonulna a filmezéstől, mivel a kiégés veszélye fenyegeti. A héten cáfolta ezt a hírt, szerinte a lapok rosszul idézték a neves producer Harvey Weinsteint, aki csupán annyit mondott róla a BAFTA-gálán, hogy nagyon sokat dolgozott az utóbbi években, ezért megérdemelne egy hosszabb pihenőt. Díját végül az Amerikai botrány forgatókönyvírója-rendezője, David O. Russell vette át, akivel már a Napos oldal című film forgatásán különleges kapcsolatuk kialakult, melyet az amerikai kritikusok Martin Scorsese és Leonardo DiCaprio szerencsés egymásra találáshoz hasonlítottak.

„Valóban sokat dolgoztam az utóbbi években, és szerettem volna egy kicsit pihenni, míg David meg nem keresett az Amerikai botrány forgatókönyvével. Azután már semmi másra nem vágytam, csak eljátszani Rosalynt, mert ez üdítőbb és felszabadítóbb volt, mint egy trópusi vakáció” – mesélte a színésznő, aki szerepében gyönyörű, de bosszantóan naiv fiatalasszonyt játszik. Miután szélhámos férjét (Christian Bale) lekapcsolja az FBI, és csalinak használják a kemény maffiózok – köztük a Robert de Niro által alakított bérgyilkos – becserkészéséhez, kis híján az életébe kerül, hogy neje képtelen abbahagyni a locsogást, és csaknem leleplezi. „David képes rábeszélni bármire. Mikor az egyik jelenetben meg kellett csókolnom Amy Adamst, aki a filmbeli férjem szeretőjét játssza, eleinte vonakodtam. Nem akartam megtenni, de David azt mondta, bízzak benne. Még ekkor is kételkedtem, ő pedig megnyugtatott, és ez így ment addig, míg meg nem láttam a csókot a filmvásznon, és tudtam, hogy igaza volt, elképesztően hatásos lett!” A jelenetet a New York Times is kiemelte kritikájában, és azt írta róla: „ez a csók keményebb egy orrba vágásnál.”

A világ legszebb emberei közé válogatta a People magazin 2011-ben

1990-BEN *született, a Kentucky állambeli Louiseville-ben. 14 évesen Manhattanben töltötte a nyári szünidőt, és eljárt meghallgatásokra, ahol már tévés és reklámfilmszerepeket is kapott. Két év alatt fejezte be a középiskolát, hogy családjával együtt Los Angelesbe költözhessen, és elkezdje filmes karrierjét építeni.*

2011-BEN *jelölték először Oscarra A hallgatás törvénye filmdrámában nyújtott alakításáért, de a díjat két évre rá, a Napos oldal női főszereplőjeként kapta meg. Ma hazaviheti második szobrát is az Amerikai botrány női mellékszereplőjeként.*

SZEREPELT *a Monk – Flúgos nyomozó, a Döglött akták és a Médium című tévésorozatokban.*

2011-BEN *a People magazin a világ legszebb emberei közé válogatta, de az elmúlt évben szerepelt a Time magazinnak a világ legbefolyásosabb embereiről készített listáján is.*

LEGHÍRESEBB *filmszerepe Katniss Everdeen, minden idők egyik legjövedelmezőbb filmfranchise-ában, Az éhezők viadalában.*

2011-BEN *a People magazin a világ legszebb emberei közé válogatta, de az elmúlt évben szerepelt a Time magazinnak a világ legbefolyásosabb embereiről készített listáján is.*

FILMSAROK

Apáim története: Súlyos titkok a történetmesélők családjából

EMLÉKSZIK MÉG *valaki a Váratlan utazásra? Nem, nem a Hobbit első epizódjára, hanem a kanadai sorozatra, amelynek a főszereplője Sara, a korán megárvult kislány volt. Sok idő telt el azóta: megformálója, Sarah Polley felnőtt, némi forradalmárkodás után többé-kevésbé vállalható filmekben vállalt szerepeket, majd kicsit később igencsak vállalható filmeket rendezett. És most elérkezettnek látta az időt, hogy elmesélje, pontosabban családja tagjaival elmeséltesse saját történetét, amely legalább annyira érdekes, mint bármelyik filmje és bármelyik szappanopera.*

RITKÁN KERÜL *külföldi dokumentumfilm a magyar mozikba, így az Apáim története már csak azért is megérdemli a figyelmet, mert megmutatja: hol tart ez a műfaj Amerikában. Sarah Polley filmje azonban emberközelisége miatt is érdekes, bár tény, a film nem olyan könnyű szórakozás, mint egy családi vígjáték.*

ÁM UGYANÚGY *üt, mintha egy családi dráma lenne. Nem csak azért, mert egy olyan, rég halott anyát mutat be, aki a saját családja előtt is eltitkolta, hogy utolsó gyermekének apja nem a férje, de azért is, mert ez az utolsó gyermek maga Sarah.*

A FILM *azonban nem is a személyes történet miatt lesz igazán érdekes, hanem furcsa megoldásai miatt: Sarah Polley a háttérbe húzódik, és történetmesélésre mindig kapható rokonai adják elő saját verziójukat. Ám mindeközben a fiatal rendező nemcsak vezeti a nézőit, de meg is vezeti őket. Pont ahogy őt megvezette a családja, akarva vagy akaratlan.*

■ *Gyükeri Mercédesz*

APÁIM TÖRTÉNETE
KANADAI *dokumentumfilm*
RENDEZTE: *Sarah Polley*
FORGATÓKÖNYV: *Sarah Polley és Michael Polley*
SZEREPLŐK: *Michael Polley, Harry Gulkin, Susy Buchan, John Buchan, Mark Polley*


FOTÓ: AS

Sarah Polley forgat. A filmje teli van váratlan fordulatokkal

Csorba Győző Könyvtár
Helyismereti Gyűjtemény
Folyóirattár Pécs

2014. március 3., hétfő • XXV. évfolyam, 52. szám. Ára: 160 Ft. Előfizetve: 112 Ft

Új Dunántúli Napló

KÖZÉLETI NAPILAP

WWW.BAMA.HU WWW.DUNANTULINAPLO.HU



KERESSE A BAMA.HU OLDALON!
HAPPY PÉCS – SLÁGERRE TÁNCOL AZ EGÉSZ VÁROS
▶ WWW.BAMA.HU

KÜLFÖLDI MUNKA: ANGLIA AZ ELSŐ SZÁMÚ CÉLORSZÁG
▶ 4. OLDAL

DAVID HASSELHOFF ELÁRVEREZI „KITTET”
▶ 9. OLDAL

EGY PERCBEN

Beváltak a térfigyelők

SZIGETVÁR Az első teljes évében kedvező tapasztalatokat hozott a szigetvári térfigyelő rendszer működése. A szigetvári közterületeket tavaly óta pásztázzák a kamerák.
▶ 2. OLDAL

IDŐJÁRÁS
Ma felhős időre készülhetünk, esőre is van kilátás, de ez nem mindenhol lesz jelentős. Délután 9 fok lehet.
▶ 14. OLDAL

Elkészült a zarándokszállás

PÉCSVÁRAD Jól haladnak a felújítási munkálatok a várban.
▶ 2. OLDAL

Fűszerkertet, sószobát is terveznek

VILLÁNY Bár nemrég új épületet kapott az óvoda, a fejlesztés nem áll le: az udvaron zöldség- és gyógynövénykertet hoznak létre, ahol a nebulók játékosan tanulhatnak a növényekről. Sószoba is készül.
▶ 2. OLDAL

ÜGYELET

OLVASÓSZOLGÁLAT 8–10 óráig – a vonal végén Wald Kata	80/200-088
TERJESZTÉS 8–16 óráig – kézbesítéssel kapcsolatos problémák esetén	40/510-510
HIRDETÉS 8–16 óráig – ha hirdetni kíván lapunkban, ezt a számot hívja	72/505-079

E-mail: bama@bama.hu

PILLANATFELVÉTEL

Ön szerint van-e esély arra, hogy a harkányi fürdő a legjobbak közé kerüljön?



PÉLDÁUL

Úton Sásd felé, egy kevésbé belátható szakaszon fogta magát mögöttem autózó, és megelőzött. Nem vettem a lelkemre, elvégre nagyobb, gyorsabb autója volt, meg hát, jobb esetben nem az én életemet kockáztatja, hanem a sajátját. Később úgy adódott, hogy utolértem. Látom ám, hogy folyton átter az ellenkező sávba. Ezt eljátszotta többször is, egyik alkalommal az utolsó pillanatban rántva vissza a kormányt, hogy elkerülje a frontális ütközést. Na, ennek a fele sem tréfa, talán rosszul van, vagy nem lát jó. Gondoltam, visszaelőzöm, hogy lássam, mi a helyzet. Hát, az úriember nagyon is jól volt, épp a telefonjába pötyögött be valamit. Szerintem a végrendelete lehetett. K. E. I.

Idén is elűzték a telet

BUSÓ Tízezrek keresték fel Mohácsot, köztük Áder János államfő



FOTÓ: LAUFER LÁSZLÓ

Több tízezren űzték a telet tegnap Mohácson – a hangulatra nem lehetett panasz

MOHÁCS Több mint ezer busó, jankele és más jelmezes, s több tízezer látogató vette birtokba tegnap a mohácsi utcákat – talán még soha ennyien nem voltak a busójáráson.

Amióta a télűző népszokás az emberiség szellemi örökségének a része, még fokozottabb iránta az érdeklődés. S ez nemcsak abban mutatkozik meg, hogy egyre többen s a világ egyre több pontjáról érkezve kíváncsiak rá, hanem abban is, hogy a mohácsiak körében is egyre népszerűbb, nemzetiségtől függetlenül. A maszkot öltők száma néhány év alatt gyakorlatilag megduplázódott, s ugyan Mohácson iskolai tananyag a népszokás története, a beöltözés természetesen nem kötelező senki számára, azt örömmel és önként teszik az erre vállalkozók.

A tegnapi télűzésre a civilek mellett több ország nagykövete is kíváncsi volt, sőt Áder János köztársasági elnök is Mohácsra látogatott.
▶ 3. OLDAL

Bevetésre készen állnak az orosz fegyverek a Krímben

MOSZKVA–KIJEV Nem túlzás azt állítani, hogy a hidegháború óta az egyik legforróbb konfliktushoz érkezett a világ. Oroszország gyakorlatilag megszállta az elvileg Ukrajnához tartozó Krím félszigetet, sőt Putyin orosz elnök azt közölte, bármely olyan területre bevonulhatnak a katonák, ahol oroszok élete, épsége van veszélyben. A Krímben az oroszok valóban többségben vannak, ráadásul itt található egy orosz katonai támaszpont is – de a terület mégis Ukrajna része.

A nyugati világban nagy megdöbbenést váltott ki a helyzet. A katonai műveletek és a fenyegetőzés leállítására szólította fel Oroszországot Anders Fogh Rasmussen NATO-főtitkár.

A magyar Külügyminisztérium aggodalommal figyeli a Krím félszigeten kialakult helyzetet és a jelentős orosz csapatmozgásokat, közölte szombaton a tárca. Martonyi János külügyminiszter a hétvégén Kárpátalján tárgyalt.
▶ 8. OLDAL

Turista-túlélő szint: ezt ígéri az A2-es vizsga

PÉCS Egy friss kormányrendelet-módosításnak köszönhetően hamarosan azok is büszkélkedhetnek nyelvvizsgával, akiknek korábban esetleg már az alapfok elérése is kemény, megterhelő feladatnak bizonyult. A tervek szerint ugyanis március közepétől jön az úgynevezett „belépőfok”, egyszerűbb nevén az A2-es nyelvvizsga. A hírek szerint az A2 szintű nyelvtudást mérő vizsgán a mindennapi élethelyzetekben előforduló egyszerű, az általános kommunikációhoz szükséges idegennyelv-ismeret meglétét mérik.

– Kérdés, hogy mennyit ér ez a tudás valójában, mire lehet felhasználni az A2 szintű nyelvvizsga-bizonyítványt – figyelni kell arra, hogy senki se értékelje ezt túl. Úgy vélem, hogy a különböző szakképzésekben, illetve az OKJ-s képzésekben kaphatna hangsúlyosabb szerepet: ott például lehetne a kimenetet ezen nyelvvizsgaszint meglétéhez kötni – mondta dr. Huszti Judit, a PTE Idegen Nyelvi Titkárságának igazgatója.
▶ 2. OLDAL

Jobbak voltak a Videotonnál

LABDARÚGÁS A PMFC jól játszott, és nagy tapsot kapott



FOTÓ: LAUFER LÁSZLÓ

Kővári (középen, fehérben) szép gólt lőtt, így pontot szerzett a PMFC a Videoton ellen

PÉCS Döntetlennel kezdte a tavaszi bajnoki szezont a PMFC labdarúgócsapata, de nem akármilyen iksz volt ez. A piros-feketék ugyanis a bajnoki címre hajtó Videotont fogadták szombaton, vagyis a hazai pálya ellenére sem ők voltak az esélyesek – aztán a látottak alapján nyugodtan kijelenthetjük, hogy ennek ellenére közelebb álltak a győzelemhez.

Az első félidő elég unalmasra sikeredett (az egyetlen valamirevaló lövésből Gyurcsó vezetést szerzett a Vidinek), a szünet után azonban felpörögtek az események. A legizgalmasabb időszak két-három percbe sűrűsödött bele: az 58. és a 60. perc között a házigazdák kapujukhoz szegezték a megzavarodott vendégeket, s háromszor is a kapufát találták el. Mielőtt a pécsi szurkolók azt hihették volna, hogy kedvenceik el vannak átkozva, jött Kővári Róbert, s egyenlített, beállítva a végeredményt.
▶ 16. OLDAL

Több száz új állást hoz Pécsre a német cég

PÉCS Terjeszkedik az egyik legnagyobb pécsi informatikai cég, az IT Services Hungary. Mint a vállalkozás pécsi telephelyvezetőjétől, Zalay Budától megtudtuk, a jelenleg 217 fős, többnyire huszonéves alkalmazottakból álló társaság év végére több száz fővel növeli a létszámát, és az is jó hír, hogy a magyarországi fejlesztéseket itt képzeli el a továbbiakban a német T-Systems anyavállalat. A vállalkozói ügyfelek dolgozóinak német és angol nyelven, telefonon és e-mailen informatikai felhasználói tanácsokat adó társaság a Pécsi Tudományegyetem két karán is speciális képzésre várja a jelentkezőket, úgynevezett Train IT programra és szuperkurzusra. Érdemes a gyors tanfolyamokat elvégezni, mert a kezdő fizetés 200 ezer bruttó, ami idővel sávosan emelkedik.
Az ITSH továbbá kinőtte már a Matáv-központ két szintjét, ezért várhatóan májustól a Szakszervezetek székházát is bérbe veszi a Nagy Lajos király úton.
▶ 4. OLDAL

9 770865 913012 14052

JEGYZET



KATUS ESZTER

Papír, tudás nélkül?

K–1. A38. A2. Ha az első kettő jelent valamit, valószínűleg a harmadik is menni fog. A küzdősport és a koncerthajó után ugyanis újabb betű-szám kombináció jelenik meg a köztudatban: az A2, ami nem más, mint egy alapfokú nyelvvizsga alatti nyelvvizsga, ami még az alapnál is alapabb tudást tükröz.

AZ ÚJDONSÁGOT egy kormányrendelet-módosítás teszi lehetővé március közepétől. Aki úgy érzi, még az alapfok is kihívást jelent számára, de nem szeretné, ha külföldön eladnák, akkor készüljön az A2-re vagyis a „belépőfokra". A vizsgán „a mindennapi élethelyzetekben előforduló egyszerű, az általános kommunikációhoz szükséges idegennyelv-ismeret meglétét kérik majd számon". Akármi legyen is az.

SAJNOS AZ nem derült ki egyelőre, mi ezzel a cél. Legyen több nyelvvizsgánk? Hogy javítsuk a statisztikát? Mert az köztudott, hogy az ország sehol sincs nyelvtudást illetően Európában. Vagy a külföldre munkába induló családok számára „ásnák ki" ezzel az alapokat? Attól tartok, a legegyszerűbb módszert, lásd: kézzel-lábbal mutogatás, bárki rövid úton el tudja sajátítani, amint idegen földre lép. Ezt kéri, erre menne, ennyi pénze van. Valószínűleg nincs turista, aki ne vett volna valami szuvenírt Görögországban úgy, hogy egy szót sem tudott görögül. Vagy bárhogy. Mit tudhat ez a nyelvvizsga, amit egy turista mindenféle papír nélkül ne tudna, vagy ne tudna megoldani? Ha meg csak pont annyit, miért kell róla papír?

TALÁN EZEKRE a kérdésekre is választ kapunk hamarosan szépen, lassan, jól érthetően. Mert sokan még magyarul sem tudnak A2-es szinten.

Jön a turista-túlélő szint

NYELVVIZSGA Kérdés, hogy mennyit is ér valójában az A2-es színvonal

PÉCS Minimális nyelvtudás is elég lesz egy nyelvvizsgához – a kérdés csak az, hogy az így megszerzett papír hasznosítható-e.

Fülöp Zoltán

Egy friss kormányrendelet-módosításnak köszönhetően hamarosan azok is büszkélkedhetnek nyelvvizsgával, akiknek korábban esetleg már az alapfok elérése is kemény feladatnak bizonyult. A tervek szerint március közepétől jön az úgynevezett „belépőfok", egyszerűbb nevén az A2-es nyelvvizsga.

A hírek szerint az A2 szintű nyelvtudást mérő vizsgán a mindennapi élethelyzetekben előforduló egyszerű, az általános kommunikációhoz szükséges idegennyelv-ismeret meglétét mérik. Ahogy a tervezet fogalmaz: „a nyelvhasználó megérti a leggyakrabban előforduló szókincset, ha a legközvetlenebb személyes dolgokról van szó, például a személyével, a családdal, vásárlással, a közvetlen környezettel vagy a munkájával kapcsolatban. Megérti a rövid, világos és egyszerű üzenetek és mondatok lényegét, képes nagyon egyszerű kommunikációra, valamely ismert témáról vagy cselekvésről információt cserélni valakivel, egyszerű fogalmazásmóddal beszélni tud életkörülményeiről". Egy példával illusztrálva azt mondhatjuk: az ilyen nyelvvizsgával rendelkező egy külföldi város piacán, kis mutogatással kísérve a mondanivalót, már elboldogul, s be tud vásárolni, de azt az ételreceptet, amit a zöldséges darál el neki, miközben kiszolgálja, már nem fogja megérteni. (A nyelvvizsgát letevők mindazonáltal biztosan boldogan bővítik majd önéletrajzukat az új oklevél megszerzésének idejével...)

Az Emberi Erőforrások Minisztériuma a módosítást korábban azzal indokolta, hogy Magyarországon az alapfoknak nevezett szint valójában a nyelvtudásskála közepét jelenti, a nyelv önálló használatával. Bizonyos szakmákban, foglalkozásokban azonban nem szükséges ilyen mélységű ismeret.



FOTÓ: AS

Tanulni mindenképpen kell a nyelvvizsgára, az persze a szintektől függ, hogy mennyit



SZAKÉRTŐNK VÉLEMÉNYE

DR. HUSZTI JUDIT, a PTE Idegen Nyelvi Titkárságának igazgatója

– Az A2-es nyelvtudási szintről annyit már biztosan tudunk, hogy maga a vizsga nagyon egyszerű lesz. Az alapot az Európai Unió Nyelvpolitikai Osztálya dolgozta ki, a cél az, hogy a vizsgát teljesítő valamelyest feltalálja magát idegen nyelvi környezetben. Mondjuk, úgy, hogy ez a turista-túlélő szint. Kérdés, hogy mennyit ér ez a tudás valójában, mire lehet felhasználni az A2 szintű nyelvvizsga-bizonyítványt – figyelni kell arra, hogy senki se értékelje ezt túl. Úgy vélem, hogy a különböző szakképzésekben, illetve az OKJ-s képzésekben kaphat hangsúlyosabb szerepet: ott például lehetne a kimenetet ezen nyelvvizsgaszint meglétéhez kötni.

A munkaerőpiacon inkább a valós tudás számít

BÁR SOK *helyről halljuk, hogy a versenyszférában nem a nyelvvizsga-bizonyítvány megléte, hanem a valós tudás a lényeg, mégsem haszontalan egy nyelvvizsgát megszerezni – ez ugyanis például a közszférában dolgozóknak nyelvpótlékot, az egyetemre készülőknek pluszpontot jelent. Tény ugyanakkor, hogy az álláshirdetésekben ritkán találkozunk olyan kitétellel, hogy „nyelvvizsga szükséges" – sokkal gyakoribb, hogy használható nyelvtudást kérnek. Az állásinterjún aztán egy-két perc alatt úgyis kiderül, melyik jelentkező hogyan áll nyelvtudás dolgában. Maga a nyelvvizsga papírja ugyanis megmarad: az önéletrajzunkba bátran beírhatunk egy, akár évtizedekkel ezelőtt szerzett középfokú C típusú orosz nyelvvizsgát úgy, hogy valójában már időtlen idők óta nem szólaltunk meg ezen a nyelven.*

Van, akin nem segít

CZOMBA SÁNDOR, *a Nemzetgazdasági Minisztérium foglalkoztatáspolitikáért felelős államtitkára egy hónapja jelentette be a diplomamentő akciót. Ennek keretében nagyjából tízezer olyan fiatal nyelvtanulását támogatnák, akiknek csak a nyelvvizsga hiányzik a diplomaszerzéshez. A program azonban a középfokú nyelvvizsga megszerzését célozza: a beragadt diplomások nem úszhatják meg az A2-vel.*

HÍREK

Pécs A NEMZETI VÁLASZTÁSI BIZOTTSÁG hétvégi döntése szerint a választópolgárok megtévesztésére alkalmas, hogy az MSZP-Együtt-PM-DK-MLP „Összefogás Pécsért, Baranyáért" szlogent használt az egyik közösségi oldalon, mivel az hasonlít az Összefogás Pécsért Egyesület nevére. Az öt párt közölte, felülvizsgálati kérelmet nyújt be a Kúriához. *(kei)*

Kővágószőlős SZŐLŐSI DISZNÓSÁGOK címmel és hagyományteremtő szándékkal rendezett a hétvégén disznóvágást a településen működő Zsongorkő Baráti Társaság és a nyugdíjasklub. Terveik szerint a régi hagyományokat és a már-már feledésbe merülő munkafolyamatokat minden évben felelevenítenék a fiatalabb generáció bevonásával. *(haz)*

Mohács KÜLÖNLEGES TÁRLAT nyílt a napokban a Kanizsai Dorottya Múzeumban, „A Duna menti németek betelepülése" címmel. A kiállításon látható többek között annak a hajónak az élethű mása, amelyen a 18. században a Baranyába érkező német telepesek Ulmtól utaztak a Dunán új hazájukba. *(mb)*

Már elkészült a zarándokszállás a pécsváradi várban

PÉCSVÁRAD Kihasználták a vár felújításán dolgozó kivitelezők a kedvező időt, így már elkészültek a zarándokszállás tetőfelújításával és az ablakcserékkel, illetve a belső térben is látványos változások történtek. Gászné Bősz Bernadett, a városmarketing munkatársa elmondta, több kisebb helyiség egybenyitásával elkészült a nagy zarándokszoba a tetőtérben, rövidesen befejeződik a többi helyiség kialakítása, valamint a mosdók felújítása is. Zajlik a munka a bencés gyógyhelyen a sókamra és az illatkamra kialakításán, emellett a palotaszárny felújítása is elkezdődött. A szakemberek szerint – a beruházás jelenlegi állapotát figyelembe véve – májusban már megnyílhat a megújult várrész a látogatók előtt is. ■ H. Zs.

Folyamatosan szépül az új villányi óvoda

VILLÁNY Folyamatosan szépül a villányi óvoda azt követően is, hogy immár egy teljesen felújított, átépített épületben kezdhette meg a nevelési évet az ide hat településről járó száz gyermek és a huszonnégy alkalmazott, fogalmazott érdeklődésünkre Kincses Tamásné óvodavezető.

Megírtuk: a villányi óvoda egy uniós pályázatnak köszönhetően a korábbi óvodaépületbe költözött át egy 120 éves épületből. A régi hely utcafronti homlokzatát meghagyták, felújították, a belső terek azonban vadonatújak és modernek, és a teljes, a fizikai és kommunikációs akadálymentesítés is megtörtént.

Az intézmény nemrég elnyerte a „Zöld óvoda" címet, s ezen is felbuzdulva az udvaron zöldség-, fűszer- és gyógynövénykertet hoznak létre, ahol a nebulók játékosan tanulhatnak a növényekről, ízekről, illatokról, miközben az óvoda pedagógiai programja amúgy is épít a környezettudatos nevelésre. A fűszerkertet önerőből alakítják ki, a tervezett só- és fényterápiás szobát azonban már a Duna-Dráva Cement Kft. pályázatán elnyert egymillió forint segítségével építik meg.

A játszóteret szülői összefogással és önkormányzati segítséggel építették, bővítését tervezik, a farsang bevételét is erre fordítják. ■ B. A.

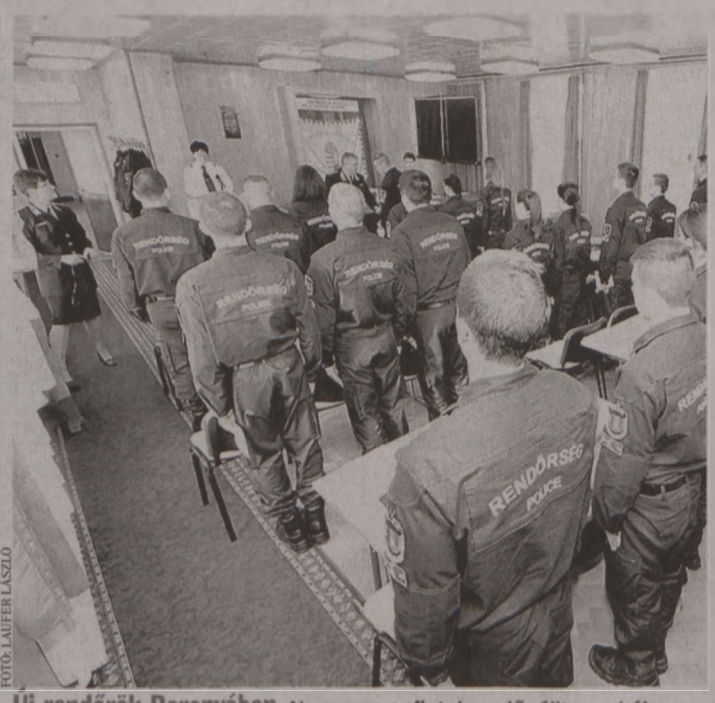

FOTÓ: LAUFER LÁSZLÓ

Új rendőrök Baranyában. Negyvenegy fiatal rendőr állt munkába a megyében a hétvégén. Nyolcan határrendészként, harminchárman járőrként kezdik meg szolgálatukat. Pécsre 14, Komlóra 4, Mohácsra 10, Siklósra 5, Szigetvárra 8 új rendőr kerül. *(kei)*

Hasznosnak bizonyultak a térfigyelő kamerái

SZIGETVÁR Az első teljes évében kedvező tapasztalatokat hozott a szigetvári térfigyelő rendszer működése. A szigetvári közterületi térfigyelő rendszeren keresztül tavaly óta figyelik a rendőrség ügyeletén a város utcált. A rendszer jól vizsgázott nemcsak a rendőrség, hanem a városvezetés véleménye szerint is. A közös döntés értelmében a térfigyelést továbbra is a helyi rendőrkapitányság ügyeletén végzik, a további fenntartására pedig az önkormányzat szerződést kötött a Baranya Megyei Rendőr-főkapitánysággal.

A legutóbbi testületi ülésen elfogadták a képviselők azt a tavalyi évre vonatkozó közbiztonsági beszámolót is, amelyből kiderült: a szigetvári rendőrség a megye legjobb mutatóit produkálta a tavalyi évben. A rendőrséggel kialakult együttműködés keretében döntés született arról is, hogy a rendőrséget a továbbiakban is támogatja a szigetvári önkormányzat azzal, hogy átvállalja a város közterületein pluszszolgálatot ellátó rendőrök kalkulált bérterheit és annak járulékait. A közterület-felügyelőkkel való közös járőrözésről korábban kötött megállapodást kölcsönösen hasznosnak tartják, ezért az együttműködés változatlan formában folytatódik az idén is. ■ K. E.

Jövő tavaszra lehet kész az új futballpálya Kozármislenyben

KOZÁRMISLENY Négyszázmillió forintos vissza nem térítendő támogatást nyert el Kozármisleny egy új futballpálya felépítésére, mint arról beszámolt lapunk. Gyöngyösi Tibort, Kozármisleny alpolgármesterét kérdeztük a részletekről. Az alpolgármester elmondta, hogy egy nyolcszáz fős létesítményt építenek meg egy olyan területen, amely jelenleg is a kozármislenyi önkormányzat tulajdonában áll, a mai füves futballpálya mögött, attól keletre, a műfüves pálya közelében. A látványtótól északra elhelyezkedő területen akár már az idén nyáron elkezdődhet Gyöngyösi Tibor szerint a munka, mert a szükséges közbeszerzési eljárást a tavasszal fogják kiírni. A cél az, hogy a létesítményt jövő tavaszig, egészen pontosan a jövő tavaszi idény kezdetére megépítsék, és a Kozármisleny csapata már akkortól az új helyen fogadhassa az ellenfeleket. A 100 százalékos támogatású pályázathoz az önkormányzat nem tesz hozzá saját erőt, azaz a fejlesztésnek az elnyert pénzből kell megvalósulnia, ez a nyolcszáz fős létesítményben egy fedett VIP-lelátót is jelent, plusz a kiszolgálóegységek felépítését. ■ B. A.

A NAPLÓ ÖTLETLÁDÁJA

NAPI TIPP

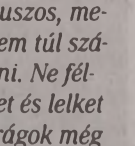

HAJDU ZSOLT ÚJSÁGÍRÓ

Ültessünk a fák, bokrok alá tavaszi virágot!

Végre ismét virágzásnak indult a kert, a téli szürkeséget követően látványosan „beszínezve" az ágyásokat, az udvart. A korán elnyílott hóvirágot követően már színesen virágzik a krókusz és az ibolya is, hamarosan pedig a nárcisz is szirmot bont, és illatukkal elárasztják a környéket a jácintok. A legtöbb tavaszi virág az erdő növénye, például a bükkerdőben az illatos berki szellőrózsa hívja fel magára a figyelmet, vagy Délkelet-Európa erdeiben őshonosak, mint például a szellőrózsa és a kislevelű ciklámen. Éppen ezért, aki a kertjébe szeretné költöztetni a csinos virágokat, olyan helyre ültesse őket, ahol a feltételek hasonlítanak a természetes lelőhelyükön uralkodó feltételekhez, ezért ajánlatos a fák és bokrok alatti humuszos, meszet tartalmazó, nem túl száraz talajt választani. Ne féljünk, ezek a szemet és lelket gyönyörködtető virágok még a fák és bokrok lombfakadása előtt, vagy azzal egy időben virágoznak, így ebben az időszakban kellő mennyiségű fényhez juthatnak.

Táblás ház a busójáráson

CSÚCS Sok tízezren voltak kíváncsiak tegnap a mohácsi télűzésre

MOHÁCS Soha ennyi busó, s talán soha ennyi látogató nem volt még a mohácsi busójáráson, mint tegnap, farsangvasárnap. Az államfő is a megtekintette az eseményt.

Máté Balázs

Az már a busójárás nyitó napjától érezhető volt, hogy hatalmas az érdeklődés a télűző népszokás iránt, szombaton például már annyian voltak a mohácsi utcákon, mint máskor farsangvasárnapokon, tegnap mégis minden előzetes várakozást felülmúlt a tömeg. A szervezők nyolcvanezer vendégre számítottak – bár a tömeg létszámát megbecsülni nem egyszerű, elképzelhető, hogy voltak ennyien, sőt, talán még többen is.

Az viszont biztos, hogy a busók és más jelmezesek soha korábban nem voltak annyian, 1100-an, mint tegnap. Ez azt jelenti, hogy néhány év alatt megduplázódott a számuk, vagyis nemcsak a busójárás iránti „külső" érdeklődés nőtt meg, hanem a mohácsiaké is.

A busójárás főbb helyszínein, a főutcán, a Deák és a Széchenyi téren, valamint a Sokác-révnél tegnap déltől hömpölygött az emberfolyam. A busók délutáni felvonulásakor és az esti máglyagyújtáskor gyakorlatilag „beállt" a város, moccanni is alig lehetett.

Tegnap Áder János köztársasági elnök és felesége is a város vendége volt. Megtekintették a tavaly elkészült busóudvart, a Sokác-révnél a maszkások dunai átkelését, valamint az államfő részt vett a busók avatási ceremóniáján is.

A „civileknek" is rengeteg látnivalót kínáltak a szervezők a hagyományos programok mellett: többségében ingyenes kiállításokat, bemutatókat, koncerteket. A népművészeti vásárban minőségi volt a kínálat, a kitelepülő vendéglátósok pedig a hadtápról gondoskodtak. Utóbbi kapcsán egy észrevétele azért többeknek is akadt: az árak mintha kissé „túlképzettek" lettek volna – azonban ez sem volt akadálya annak, hogy az utcákon és a szórakozóhelyeken késő estig, netán hajnalig tartson a vigalom.



FOTÓK: LAUFER LÁSZLÓ

Hatalmas tömeg gyűlt össze, felvételünkön is jól látszik, a sokadalom megtöltötte Mohács főterét

Húshagyókedden koporsóégetéssel zárul majd a programsorozat

A BUSÓJÁRÁS *hagyományosan húshagyókedden ér véget, aznap és ma is rendeznek még programokat. Bár ezekre az eseményekre várhatóan már jóval kevesebben érkeznek, de aki lemaradt a vasárnapi programokról, vagy kíváncsi a busójárás másik, talán bensőségesebb arculatára, annak mindenképpen érdemes ellátogatnia Mohácsra.*

HÉTFŐN DÉLUTÁN *egy órakor megkoszorúzzák a Sokac-kör Táncsics Mihály utcai székházánál a legendás mohácsi énekesnő, Kersics Anka emléktábláját, majd a busók házról házra járnak a Kóló téren és a környező utcákban.*

KEDDEN A *maszkások délután fél háromtól gyülekeznek a Kóló téren, három órakor a megszokott útvonalon elindulnak a főtérre, ahol a Zora Néptánc Együttes ad műsort, Menyhárt Éva sokác népdalokat énekel, majd a város tamburásai zenélnek. A máglyát, rajta a telet jelképező koporsóval fél hatkor gyújtják meg.*



Áder János államfőt is busóvá avatták



A szép hölgyeket gyakran körbevették a busók

KRIMIHÍREK

A zsaru jó memóriája segített a bringáson

EGY FÉRFI személyesen tett bejelentést még december 22-én a Szigetvári Rendőrkapitányságon, hogy egy szigetvári áruház kerékpártárolójából a lezárt (70 000 forint értékű) biciklijét valaki ellopta. Sokáig hiába várta, hogy a kerékpár felbukkanjon valahol, ám február 18-án a rendőrök egy folyamatban lévő másik büntetőeljárásban házkutatást tartottak Kistamásiban, és az egyik nyomozó felismerte az eltulajdonított bringát. A hatóság lefoglalta a kerékpárt, majd visszaadta a tulajdonosnak. A lopással megalapozottan gyanúsítható 23 éves kistamási lakos a bűncselekmény elkövetését elismerte, és részletes beismerő vallomást tett. Ügyében a rendőrhatóság megindította a szükséges eljárásokat, így a jelek szerint nemcsak a másik, hanem a kerékpárlopási ügyben is számíthat büntetésre. *(kei)*

Kirámolta a presszót, de nem örülhetett soká

A SIKLÓSI RENDŐRKAPITÁNYSÁG lopás gyanúja miatt folytatott büntetőeljárást zárt le a napokban vádemelési javaslattal egy 41 éves vokányi férfival szemben. A rendelkezésre álló adatok alapján 2013. augusztus 11-én ismeretlen személy betört egy vokányi presszóba, ahonnan pénzt, valamint egy mobiltelefont vitt el. A rendőrök a bűncselekmény helyszínén rögzített nyomok és a nyomozás során beszerzett adatok alapján azonban azonosították a helybeli férfit, aki várhatóan hamarosan bíróság elé állhat. *(kei)*

Mai tervezett trafi[illegible]

Pécs és környéke	
07.30–09.00	Pécs, Verseny utca
09.10–10.40	Pécs, Tüzér út
10.50–12.10	Pécs, Pellérdi út
13.10–14.40	Pécs, Rácvárosi út
14.50–16.20	Pécs, Móra Ferenc utca
Pécsudvardi Autópálya Akusztály	
09.30–11.30	Jobb pálya, M60 autópálya, 28 kmsz, 58-as számú út lehajtója, 90 km/h sebességkorlátozás.
13.30–16.30	Bal pálya, M60 autópálya 0 kmsz +530 m, 100 km/h sebességkorlátozás.

További krimihírek olvashatók a BAMA.hu hírportálon

HIRDETÉS

Az E.ON Dél-dunántúli Áramhálózati Zrt. közleménye

Tájékoztatjuk Ügyfeleinket, hogy **2014. március 4-én** Pécs, Málom 58. sz. főúttól nyugatra lévő fejlesztési terület villamosenergia-ellátása érdekében a **Pécs-Kertváros alállomásból, a Déli Ipari Park területén létesített kapcsoló állomásig a** 22 kV-os földkábel fektetése elkészült.

A villamos hálózat és berendezései véglegesen feszültség alá kerülnek, az elkészült létesítmények érintése **tilos és életveszélyes!**

e·on | Hálózat

HIRDETÉS

Hirdetését feladhatja e-mail-en!

aprohirdetes@dunantulinaplo.hu

A miénk.

HIRDETÉS



A Toyota hivatalos pécsi márkakereskedésébe, az NS Autóházba (Pécs, Pécsváradi út 23.) is megérkezett a Toyota megújult terepjáró legendája, az új Toyota Land Cruiser. Több mint hatvan esztendőt felölelő története során páratlan terepképességének, erejének és elnyűhetetlenségének köszönhetően a Land Cruiser igazi legendává vált a terepjárók világában. A Land Cruiser kimagasló terepképességének kulcsa a rendkívül tartós, minden deformációnak ellenálló alvázas építési mód, valamint a vezetősegítő rendszerek egyedülállóan magas színvonala. Az új Land Cruiser Magyarországon 3,0 literes, négyhengeres turbódízel motorral rendelhető, melyhez 6-sebességes manuális, vagy 5-sebességes automata váltó választható. Az új modell március 1–5-ig próbálható ki az NS Autóházban, tesztvezetésre a 72/539-300-as telefonszámon várják az érdeklődők jelentkezését.

Anglia maradt az első számú cél a külföldi munkában

A külföldön munkát vállaló magyarok első számú célpontja még mindig Nagy-Britannia: a minimálbérből élő szakképzettség nélküli honfitársaink a fővárosban 80–100, vidéken akár 200 ezer forintot is félre tudnak tenni havonta.

A külföldön munkát vállaló magyarok fele szakképzettséget nem igénylő területen elhelyezkedő diplomás. A közvetítők tapasztalatai szerint sorrendben Nagy-Britannia, Németország és Ausztria a legnépszerűbb célország. A briteknél van a legnagyobb kereslet a szakképzetlen munkaerőre, főleg a vendéglátóiparban, a logisztikában és az egészségügyben. De akár pultosként, pincérként, raktárosként, takarítóként vagy betegápolóként foglalkoztatják a magyarokat.

Az első évben ugyan biztosan nem tudnak elmozdulni a minimálbérnek megfelelő 6,31 fontos órabértől, azonban később ez feljebb kúszhat 7–8 fontra (egy font körülbelül 375 forintot ér). A szakképzett munkaerő 8–12 fontos órabérrel kalkulálhat Angliában. Egyre többen mennek dolgozni Hollandiába, Írországba és Spanyolországba is.

■ Kaszás E.

Németül is megy

VÉGÉHEZ KÖZELÍT *a síszezon, Ausztriában és Németországban most már inkább a szakképzett munkaerő érvényesül, keresetük legalább 10–12 euró óránként (egy euró körülbelül 310 forint). Az utóbbi évben felértékelődtek az építőipari munkák, asztalosoktól, ácsoktól kezdve a kőműveseken, festőkön át figyelhető meg a munkaerőigény. De olyan szakácsokat, varrónőket is alkalmaznak, aki megbízható, és jól dolgozik. A diplomások közül az orvosokon és a képzett ápolókon kívül főleg gépészmérnököket, illetve informatikusokat keresnek. Ezekben az országokban a képzettség nélküliek is 7,5 eurós órabért kapnak. A szakképzettek 300 ezer forintot, a szakképzettség nélküliek ennek a felét, 150 ezret tehetnek félre havonta.*

Jó pénz, jó munka – Pécsett

FIATALOKNAK Több száz fővel bővül év végére a német hátterű cég

Év végére több mint duplájára nő a német T-Systems pécsi leányvállalatánál, az IT Services Hungarynél dolgozók száma: a tervek szerint több száz újabb fiatalnak kínálnak állást informatikai tanácsadó munkáért 200 ezer forintos havi bruttó kezdő fizetéssel.

Mészáros B. Endre



FOTÓ: THINKSTOCK

Informatikai szolgáltatásokat nyújtanak szerte a világban – Pécs a hazai terjeszkedés fő helyszíne

– A nyelvtudás alapfeltétel, elsősorban a német, másodsorban az angol, de a legjobb, ha mindkettő van. Emellett lényeges az informatikai tudás, vagy legalábbis az érdeklődés – vázolja az alkalmazás kritériumait Zalay Buda, az IT Services Hungary pécsi telephelyvezetője.

A vállalkozásról tudni kell, hogy 2012 óta működik Pécsett. A létszáma viszont már átlépte a kétszázas határt, s kifejezetten fiatal a társaság, jelzésértékű, hogy az átlagéletkor 30 év alatt van. Zalay Buda hozzátette, a közeljövőben több száz fővel bővül a pécsi egység, s ezt a jelentősen megnövelt méretet akár már ez év végére elérhetik.

Ami a munkát illeti, informatikai szolgáltatásokat nyújtanak nemzetközi partnereknek, döntően nyugat-európai ügyfeleknek. Mint a cégvezető kiemelte, a magabiztos nyelvismeret nagyon fontos, de a nyelvvizsga nem feltétel. A felhasználói támogatással kapcsolatos munkakörök mellett továbbá negyven informatikus mérnöki szaktudást igénylő álláshelyet is meghirdetnek. Hogy mi az a felhasználói támogatás? Nos, a mindennapi informatikai munkavégzésben nyújtanak segítséget a vállalkozói ügyfelek dolgozóinak bármilyen felmerülő kérdésben.

Gondoltak az utánpótlás-nevelésre is: a Pécsi Tudományegyetemen két intenzív képzést is indítottak. A Train IT háromhetes tanfolyamot a PTE Pollack Mihály Műszaki és Informatikai Karon szervezik, és alapvető informatikai tudásra készítik fel a jelentkezőket, a PTE Természettudományi Karán pedig vállalatirányítási rendszerek oktatása zajlik féléves szuperkurzusban.

A havi fix bér 200 ezer forintról indul és sávosan emelkedik

AZ ANYAVÁLLALAT, *a német T-Systems International informatikai szolgáltatásokat végez, s ennek a cégnek a 100 százalékos magyarországi leányvállalata az IT Services Hungary. A kereskedelmi tevékenység tehát Németországban zajlik, a mérnöki szolgáltatás pedig többek között hazánkban is. Országosan az ITSH már 3700 főt foglalkoztat Magyarországon, egyelőre a fő erőket Budapesten és Debrecenben összpontosítva, de működik egy kisebb egység Szegeden is.* **PÉCSETT 2012** *óta van jelen az ITSH, és a magyar menedzsment döntése szerint a pécsi telephelyre tervezik a létszámnövekedés túlnyomó többségét hosszú távon is. Persze az sem mellékes, hogy milyen fizetésért. Úgynevezett junior szinten, 200 ezer forint havi bruttóval kezd a most jelentkezők többsége. Ez a kereset sávosan növekszik, az informatikai tapasztalatok függvényében. Kvalifikált informatikai beosztásokban azonban a havi fix ennél is több lehet.*



Zalay Buda, a cég pécsi vezetője

Beköltöznek a Szakszervezetek székházába

HELYILEG *jelenleg a Rákóczi út 19.-ben található az IT Services Hungary pécsi központja, a volt Matáv-épület első és második emeletén. Ez a hely várhatóan idén május környékére már kicsi lesz, így a tervek szerint újabb belvárosi ingatlant is bérbe vesznek. Méghozzá a volt Szakszervezetek székházát a Nagy Lajos király úton, emellett megtartják az eddigi Rákóczi úti helyet is. Arról is szó volt, hogy nagy építkezésbe kezdenek, olyan konstrukcióban, hogy az épületet a felhúzási költségek érdekében a tőkéért visszabérlik. A belvárosban húzták volna fel az irodaházat, de ettől végül elálltak, miután a mai piaci környezetben egy ilyen ügylet minimum tízéves piaci hűségidőt jelent.*

NEM AZÉRT, *mert nem tervezik tíz évre a pécsi jelenlétüket, sőt, a hosszú távú elképzelések ennél messzebbre vezetnek. Az anyavállalat azonban látni szeretné, hogy milyen a pécsi munkaerőpiac, mennyire sikerül az itteniek alkalmazkodni és megfelelni a szakmai elvárásoknak. Így végül két kisebb épület bérlése mellett döntöttek.*

HIRDETÉS

ÁLLÁST KÍNÁL

A Rovitex Hungária Kft. munkatársat keres recepciós pozícióba. Elvárások: társalgási szintű angol nyelvtudás, B kategóriás jogosítvány, MS Office ismerete, minimum középfokú végzettség. Szükséges készségek: kiváló kommunikációs készség, rugalmasság, stressztűrő képesség, terhelhetőség. Jelentkezni fényképes önéletrajzzal a hr@rovitex.com címen lehet.
•1799304•

Amerikai biztosító életprogramok értékesítésére várja. alapesjutalek@freemail.hu
•1799075•

Nyugati színvonalú jövedelem Magyarország legnagyobb bankjánál min. érettségivel. Ingyenes továbbképzés. Biztos jövő! Fényképes önéletrajzot várunk: tombergkft@gmail.com
•1799186•

ADMINISZTRÁCIÓS, FORDÍTÁSI FELADATOKRA ÜGYINTÉZŐT KERES PÉCSI MÁRKAKÉPVISELET.

Feltétel: kiváló angol nyelvtudás (szóban, írásban felsőfokú szinttel megegyező), MS Office ismeret.

Előny: B. kat. jog., jó organizációs készség, egyéb idegen nyelvtudás.

Önéletrajzokat „English" jeligére a DN Pécs, Nagy L. kir. u. 14. hird.-be kérjük.

Oktatási intézmény gyakorlattal rendelkező, megbízható takarítónőt keres napi 4 órában. Lehet megváltozott munkaképességű is. Önéletrajzokat az allaspalyazat001@gmail.com címre kérjük.
•1799148•

Pécsen működő motorosboltba keresünk motorszerelő végzettségű kollégát. Érdeklődni 70/204-0801
•1799264•

Újonnan épülő idősek otthonába keresünk szociális gondozó és ápolót vagy diplomás nővért. Jelentkezni a következő telefonszámon lehet: 30/468-5385
•1799389•

Utazási iroda munkatársat keres. 70/771-6654
•1798320•

Utazási iroda munkatársat keres70/771-6654
•1796815•

Kevesebb mint négyszázezer állástalan

Egy év alatt 94 ezerrel csökkent és öt év óta először 400 ezer alá esett a munkanélküliek száma 2013 novembere és ez év januárja között. A munkanélküliségi ráta 8,9 százalékos volt, közölte a Központi Statisztikai Hivatal. Tovább nőtt a foglalkoztatottak száma, a vizsgált időszakban 4 millió 30 ezren dolgoztak, 175 ezerrel többen, mint egy évvel korábban.

A szakemberek szerint a közmunkának döntő szerepe van a kedvező adatok kialakulásában.

■ Ny. Sz.

A betöltendő állások kétharmadát nem hirdetik meg sehol

MUNKAERŐPIAC Aki állást keres, elsőként kérdezze körbe ismerőseit, rokonait, nem szabad szégyellni helyzetünket

– Abban minden munkaerő-piaci szakember egyetért, hogy a betöltésre váró szabad álláshelyek nagyjából kétharmada, akár 70 százaléka is, úgynevezett nem nyitott állás, azaz nem hirdetik meg tévében, rádióban, újságban, de még az internetre sem teszik fel – fogalmazott Sasvári Gábor, a Baranya Megyei Munkaügyi Központ szakmai igazgatóhelyettese.

A legtöbb állást hazánkban még mindig informális csatornákon keresztül „hirdetik meg", ismerősökön, barátokon, rokonokon keresztül keresik az arra alkalmas jelölteket a munkaadók, vagyis épp így lehet legjobb eséllyel és leggyorsabban munkát találni, magyarázta a szakember.

A szakmai igazgatóhelyettes azt ajánlja ezért minden álláskeresőnek, hogy ha eddig nem tette, kérdezze körbe rokonait, ismerőseit, barátait, hogy tudnak-e munkalehetőségről, és kérjék meg őket arra, hogy kérdezzenek meg másokat is, de ha legalábbis hallanak új lehetőségről, értesítsék őket. Ugyanezt javasolja azoknak is, akik esetleg elveszítenék az állásukat, merthogy nem szabad szégyellni, hogy állást keresünk, hogy ilyen helyzetbe kerültünk, egyébként sem, és főleg amiatt nem, mert éppen ezzel tudunk a legnagyobb eséllyel és a lehető leghamarabb visszakerülni az elsődleges munkaerőpiacra.

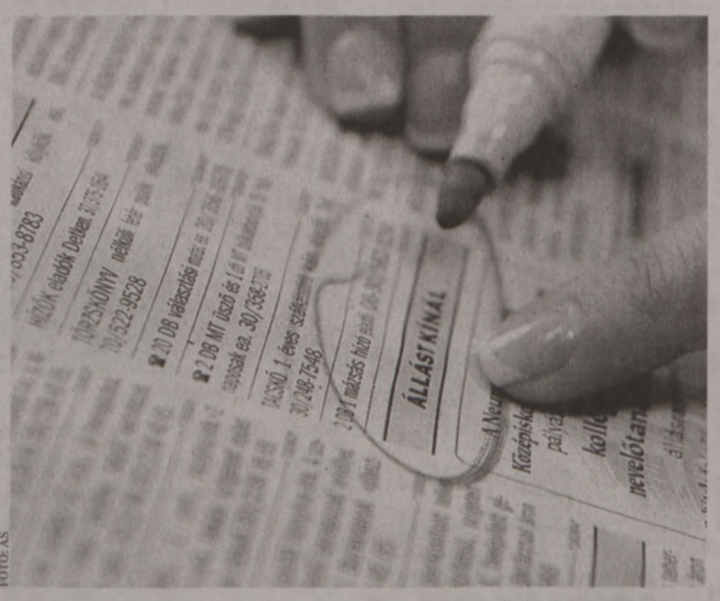

FOTÓ: AS

Azért az újságokat is érdemes átböngészni egy új állás érdekében

Természetesen mindemellett a „klasszikus" módon is keressünk állást, a nyílt, meghirdetett lehetőségek közt válogatva, újsághirdetéseket, az internetet böngészve. Utóbbinál Sasvári Gábor azokat a munkaközvetítő oldalakat is jó szívvel ajánlja, amelyekre a munkaadók tudnak feltölteni állásokat, és az álláskeresők is fel tudják tölteni a saját életrajzukat. Az egyik legszélesebb, legsokoldalúbb keresleti és kínálati oldal a foglalkoztatási szolgálat virtuális munkaerő-piaci portálján (vmp.munka.hu) található.

■ Babos A.

Célzottan is keressünk

AZ ÁLLÁSKERESÉSRE *is érdemes teljes állásként, napi nyolcórás elfoglaltságként tekinteni, mert ez az elszántság jó eséllyel eredményre vezet Sasvári Gábor szerint. Fontos persze tisztában lenni képességeinkkel és lehetőségeinkkel. Tájékozódjunk a lehetséges munkahelyekről, és azokhoz, amelyeknél a képzettségünkkel, tapasztalatunkkal rendelkező embereket foglalkoztatnak, s küldjünk önéletrajzot. Ugyanazen cégek honlapját is érdemes figyelni, hiszen egyes cégek, főként a nagyobbak már csak ott hirdetik meg állásaikat.*

MOZI

APOLLÓ MOZI: **Csókok és gólok** (16.00), **A futurológiai kongreszszus** (16.00), **Maisie tudja** (18.00), **Behálózva** (18.00), **A nimfomániás – 2. rész** (20.00), **Apáim története** (20.00).

CINEMA CITY: **Non-stop** (13.15, 15.30, 17.45, 20.00), **Csajkeverők** (felir., 14.30, 16.30, 18.30, 20.30), **Műkincsvadászok** (14.45, 17.15, 19.45), **Pompeji 3D** (15.45, 18.00, 20.15), **Pompeji** (13.30), **Megdönteni Hajnal Tímeát** (13.00, 15.15, 17.30, 19.45), **Téli mese** (felir., 17.15), **Végtelen szerelem** (15.00, 19.30), **A Lego kaland 3D** (14.00, 16.15, 18.15), **Herkules legendája 3D** (13.00, 20.15), **Amerikai botrány** (felir., 13.15), **Én, Frankenstein 3D** (20.30), **A mogyoró-meló 3D** (14.45, 16.45, 18.30), **A túlélő** (18.00), **Jégvarázs 3D** (15.30), **A Wall Street farkasa** (16.00, 19.30), **Belle és Sébastien** (13.00), **Robotzsaru** (20.30).

SZÍNHÁZ

JANUS EGYETEMI SZÍNHÁZ (Zsolnay V. u. 16.): **A helység kalapácsa** – Petőfi színműve (19.00).

PÉCSI HARMADIK SZÍNHÁZ (Hajnóczy u. 41.): **Bányavirág** – kortárs színjáték (19.00).

PÉCSI NEMZETI SZÍNHÁZ (Színház tér 1., Kamaraszínház): **Ágacska** – zenés mesejáték (Eck Imre A bérlet, 15.00), **N. SZABÓ SÁNDOR TEREM:** **Három koporsó** – romantikus abszurd (Radnóti Miklós A/1 bérlet, 19.00).

KONCERT

KODÁLY KÖZPONT (Breuer Marcell sétány 4.): **25 év táncörület.** A nívódíjas Eurodance Táncszínház fennállása 25. évfordulójának díszelőadása, Rovó Attila vezetésével, Vermes Tímea operaénekes közreműködésével (18.00).

TURMIX

MOHÁCS: **Busójárás.** A Sokac-körben (Táncsics utca) Kersics Anka emléktáblájának megkoszorúzása, énekel Gráf Vivien, kísér a Šokadija zenekar, majd a busók hagyományos házról házra járása a Kóló téren és a környező utcákban (13.00).

ZSOLNAY KULTURÁLIS NEGYED (Kemence Galéria): **Újrafestett valóság** – kiállítás. A Mozgássérültek Budapesti Egyesületének rendhagyó kiállítása – fogyatékossággal élő és ép kortárs képzőművészek egy helyen alkottak, egy kiállítás keretében mutatták be műveiket a Magyar Nemzeti Galériában 2012-ben. A kiállítás támogatója a magyar tulajdonú Poli-Farbe festékgyár, amely festékeket, eszközöket és egyéb kellékeket biztosított a kiállításhoz, több millió forint értékben. A kiállítás fő üzenete és sikérének kulcsa egymás elfogadása. Az egyesület arra törekszik, hogy 2014-es évben a kiállítás helyet kapjon több magyarországi nagyvárosban is, ahol akadálymentes helyszínen, minél szélesebb kört megszólíthat. A tárlat megtekinthető március 10-ig.

A programokat a következő e-mail címre várjuk: **KORZO@DUNANTULINAPLO.HU**

Show-táncos több mint két évtizede

ROVÓ GYÖNGYVÉR A jubiláló Eurodance-ben ötezren fordultak meg 25 év alatt

Van egy család, amelyik az elmúlt negyedszázadban megmozgatta az egész várost. Pécsett 25 éven át a show-tánc Rovó Attilát és gyermekeit jelentette, valamint a honi és világversenyeken a velük megerősített Eurodance együttest. A Kodály Központban jubilál ma a társaság. A műsorról, a régi szép időkről Rovó Gyöngyvérrel beszélgettünk.

Mészáros B. Endre

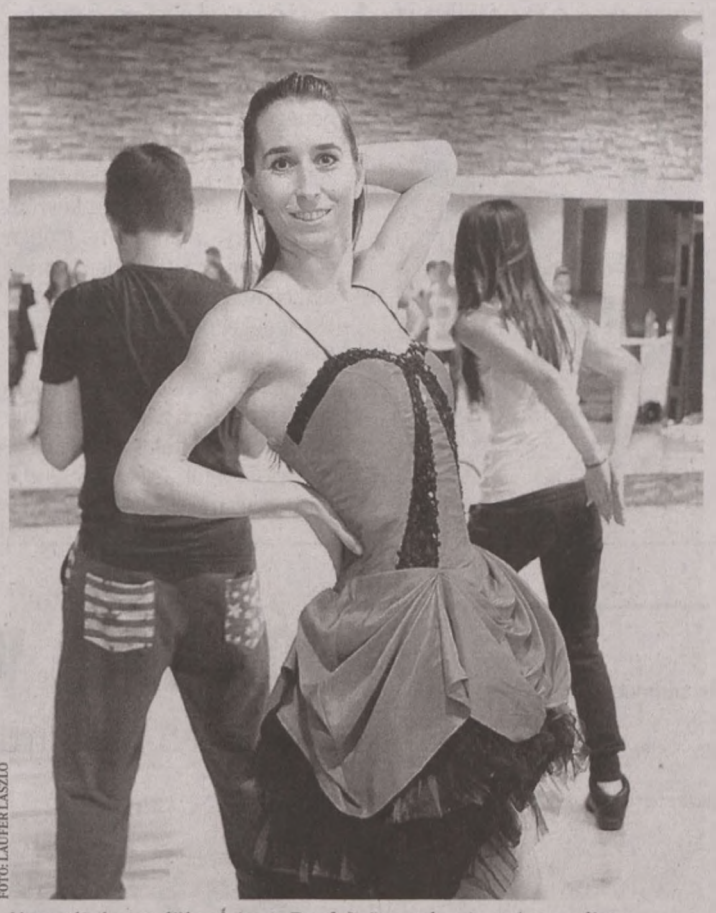

FOTÓ: LAUFER LÁSZLÓ

Nem túlzás azt állítani, hogy Rovó Gyöngyvérnek a tánc az élete

– A Rovó családban mindenki táncol?

– A bátyám a székesfehérvári színház táncosa, az öcsém balettművész Csehországban, a nővérem és én hobbiszinten erősítjük az Eurodance-t. Apám az együttes alapítója, vagyis csak édesanyám maradt ki a táncos fellépéseinkből.

– Rovó Gyöngyvérnek mit jelent a show-tánc?

– Még általános iskolás voltam, amikor elkezdtem, és csak két gyermekszülést követően hagytam ki pár hónapot, de 23 éve intenzíven ott vagyok a társulatban. A tánc szó szerint a véremben van, s másfél évtizede tanítom is rá az Eurodance-ben a gyerekeket. Amit csinálunk, az igazi modern színpadi tánc, olyan, amit videoklipekben vagy a színházi előadásokon a háttértáncosoktól láthatunk.

– Hányan tanulták meg eddig a mozgás művészetét a Rovó családtól?

– Az együttesben több mint ötezren fordultak meg az évek során. Többnyire iskoláskorúakból áll az aktív csapat, kisiskolásoktól az egyetemi diplomáig bezárólag, de akad köztünk praktizáló orvos is, én pedig egyetemi oktatóként járok ide vissza.

– Időnként családi ünnepségeken is táncra perdülnek?

– Tény, hogy nagyon tudunk bulizni. Sok közös koreográfiánk van, megtörtént már, hogy Horvátországban az egyik számra vagy tízen összeálltunk egy partin, és műsort rögtönöztünk mindenki ámulatára. Otthon viszont az ünnepségeken csak üldögélünk az asztalnál. Épp eleget versenyzünk, és fellépünk szinte minden hétvégén, így a „hazai pálya" elsősorban a nyugalomról szól.

– Mi lesz a ma este programja?

– Negyedszázad sikerelőadásaiból válogatunk, és itt lesznek a régi táncosok is. Mintegy száz fellépővel olyan legendás musicaleket idézünk fel, mint a Pomádé vagy a Zrínyi 1566, és a világbajnoki bronzérmes koreográfiánk, valamint más, emlékezetes show-részletek is előkerülnek.

– Úgy hallottam, a protokollra is nagyon odafigyelnek.

– Igen, ez az én reszortom, hiszen a PTE-n többek között sportkommunikátorokat, rendezvényszervezőket tanítok fogadások, társas események ültetési, viselkedési szabályaira.

Mindkét kislány az édesanyja nyomában

ROVÓ GYÖNGYVÉR *1978-ban született Pécsett. A Nevelési Központba járt általánosba, a Leőwey Klára Gimnáziumban érettségizett, a PTE Természettudományi Karán testnevelő szakos tanárként végzett 2000-ben. 2002-től az egyetemen dolgozik, tanársegédként sportkommunikátorokat, rendezvényszervezőket tanít, doktoranduszhallgató a PTE Egészségtudományi Karán. 1992 óta tagja az Eurodance-nek, mely két éve már egyesületként működik. Férje dr. Vámosi Tamás, akinek az andragógia a szakterülete. Nagyobbik lányuk, Liliána 8 éves, kisiskolás és szertornázik. A kicsi, Lara 6 esztendős, óvodás, de ő is heti kétszer táncol.*

Hooligans a felnőtteknek, Alma a „kis huligánoknak"

Jól indul a tavaszi koncertnaptár a gyerekek számára, hiszen március 16-án Pécsett vendégeskedik a népszerű Alma együttes, akik mindig hoznak valami meglepő újdonságot. Ilyen volt legutóbb a Khumba című mozirajzfilm slágere, most pedig a Csodabogarak nagy sikerű produkció főcímdalát énekelhetik velük együtt a csöppségek. Ezenkívül a már megszokott dallamok, a szülinaposok köszöntése sem marad ki a házibuli-hangulatú eseményről. Hasonló jó gyerekpartinak ígérkezik Halász Judit májusi pécsi fellépése is, a már megszokott időpontban. Ő is új lemezzel jelentkezik a PTE Dr. Romhányi György Aulájában, a Szigeti úton – tudtuk meg a főszervező Trubics Zorántól. És hogy a szülők se unatkozzanak, a dallamos rock kedvelőinek hoz programot az ugyancsak új lemezét bemutató Hooligans együttes áprilisban, amire a nagyobbacskák is bepályázhatnak. Annál is inkább, mert ez a kétórás koncert látványban sem lesz akármilyen: különleges hang- és fénytechnikával pörgetik fel az estet. ■ M. B. E.

Rudán Joe 50 – koncert, az első szólólemez ünnepe

Nemigen szoktunk budapesti kultúreseményt a baranyai közönség figyelmébe ajánlani, ám most kivételt teszünk, mert Rudán Joe 50 címmel lesz jubileumi monstre koncert március 8-án a Club 202-ben (ex-Wig-Wam). Több ez, mint nagyszabású születésnapi koncert, Rudán Joe ugyanis így ünnepli meg első szólólemeze megjelenését.

A lemez megírására zenész barátait kérte fel, s 18 új dal került az ezen a napon megjelenő „Én ez vagyok" című korongra, mely az est folyamán csaknem teljes egészében elhangzik. A lemez 21 szerzője közt olyan nevek találhatók, mint Barbaró Attila, Horváth Attila, ifj. Tornóczky Ferenc vagy Papp Gyula. A koncerten több jól ismert Joe-nóta és szerzemény is műsoron lesz, a meghívott zenészek társasága pedig igen népes és színvonalas: legalább másfél tucat rockmuzsikussal találkozhatunk, többek között ott lesz Kalapács József, Sipeki Zoltán, Szkladányi András és Vámos Zsolt is, valamint fellép a Rudán Joe's New CODA, továbbá a Dinamit együttes Szűcs Antal Gáborral a soraiban. ■ M. B. E.

POSTABONTÁS

Tényleg nagyon várjuk a tanfelügyelőket!

Hoffmann Rózsa államtitkár nyilatkozta: „A megkérdezett pedagógusok többsége, több mint 90%-a igényli a tanfelügyeletet. A tanfelügyelői rendszer kipróbálása során az azt megélő pedagógusok, szinte kivétel nélkül úgy nyilatkoztak, hogy ez jó".

Az ezt megélők mit is mertek volna nyilatkozni? Én is alig várom, hogy a következő órámra bejöjjön egy tanfelügyelő, és gondoskodó figyelme rám essék. A diákok meg egyenesen követelik, hogy ez az időpont mielőbb elérkezzen. Biztos magasan kvalifikált, valamennyi szakterülethez értő felügyelők lesznek, akik majd eldöntik, ki alkalmas és ki nem. Egy újabb lehetőség a szelektálásra. Csak értünk, hisz mi akarjuk.

Az gondolom, hogy az iskola vezetése tisztában van azzal, hogy ki a „jó" tanár, és ki az, aki erre alkalmatlan. Egyszer, csak a játék kedvéért, kérdezzenek már meg bennünket is, hogy mit szeretnénk. **T. G.**

Az erkölcsi nevelés a család feladata

Mostanában többször olvasni az SMS-rovatban a vallásos neveléssel kapcsolatos véleményeket. Úgy gondolom, hogy a hittan biztos nem ártalmas. Ugyanakkor azt is gondolom, hogy hiteles erkölcsi nevelést a szülők és a család adnak. Gyerekkoromban olyan közösségben éltem, ahol egyértelmű volt a vallás gyakorlása. A Rákosi-korszakban! Természetes volt mindenki számára a templomba járás, és az összes diák vallásos nevelést kapott. Rosszra nem neveltek. Ez a szemlélet később ellaposodott. Mára odáig fajult, hogy az iskolában a tanároknak nincs lehetőségük fegyelmezni se, a diákok meg úgy látják, nekik mindent szabad. Hisz ha a tanár rászól egy gyerekre, hogy édes fiam, tanulj, az már egyenesen lelki terrornak számít.

Szerintem alapvetően a családban kellene megtanítani a gyerekeket a jó erkölcsre – persze ehhez tudni kell, hogy mit is takar a fogalom. **K. I.**

A költségmegosztók leolvasását se mi fizessük!

Örömmel vettük tudomásul a különféle szolgáltatók kifogyhatatlan, a fizetnivalókra vonatkozó ötleteinek újabb lefaragását. Gondolok itt a víz-, gáz-, villanyórákkal kapcsolatos, lakosság által fizetendő díjakra. A kis jövedelmű emberek számára ez a lépés is jelentős megtakarítást eredményez.

Ennek kapcsán elgondolkodtam. A radiátorok költségmegosztóinak leolvasását végző társaságnak vajon miért kell nekünk, fogyasztóknak fizetnünk a lakásonkénti nyilvántartásért (258 Ft + áfa), illetve a költségmegosztók leolvasásáért és számlázásáért (darabonként 616 Ft + áfa)?! Hisz ezek a leolvasások mindössze 2-3 percet vesznek igénybe lakásonként! Gyanítom, hogy a cég elég tetemes haszonra tesz szert ezzel a már „bevett" gyakorlattal! Úgy gondolom, hogy itt is időszerű lenne a díjak eltörlése! Ezekkel a pénzekkel is sok családon lehetne segíteni!

EGY FOGYASZTÓ

SMS



WALD KATA ROVATA

Olvasószolgálatunk elérhetőségei

Cím: Dunántúli Napló, 7601 Pécs, Pf. 134

E-mail: waldk@dunantulinaplo.hu

SMS: 30/35-11111

Telefon: 06-80/200-088, hétköznap 8.00–10.00-ig díjmentesen hívható.

Hírszerkesztő: Babos Attila. Telefon: 72/505-000, fax: 72/505-068. **Hirigyelet:** 16.00-tól 19.00 óráig: Fülöp Zoltán.

„M. N.": Csak megerősíteni tudom az énekesmadarak megritkulását. Már az ősz elején jeleztem a madárvédő egyesület felé, hogy eltűntek a fekete rigók a kertvárosi lakótelepről. Akkor biztattak, hogy a télre biztosan előjönnek. Sajnos sem a rigók, sem a cinkék, sem a stiglicek nem jöttek a madáretetőre. Tavaly egy nap alatt több madár jött az etetőre, mint az idei télen összesen. Vajon mi történhetett?

„TEMETŐ": Múlt kedden temettük a testvéremet a pécsi temetőben. Másnap kimentem a sírhoz, és elképesztő állapot fogadott. A virágok döntő többségét ellopták, a sírcsokrokat teljesen szétszedték ismeretlenek. Nem hiszem el, hogy nincs megoldás arra, hogy az effajta, az elhunyt családtagjainak rendkívül nagy fájdalmat okozó vandalizmust valahogy megelőzzék, megfékezzék!

„HITTAN": Szeretném tudni, milyen megalapozott kutatások, felmérések bizonyítják azt, hogy csak a hittant nem tanulók közül kerülhet ki „gátlástalan, esetleg a társadalmi normákat be nem tartó, kallódó személyiség".

„21-ES": Mérgesnek. A 21-es vonala megszűnt. Mi az, hogy ez senkinek nem jó? Én is itt vagyok, és nekem például pont jó így, ahogy van. Nem lehet a tömegközlekedést személyekre szabni.

„SZÍNEK": A lényeg, hogy a menetrend szerinti időben eljutok A-ból B-be minőségi, modern buszokkal. A szín huszadrangú.

„PRÉSHÁZ": Mielőtt a pécsi önkormányzat túlontúl elégedett lenne a csökkentett építményadójával, figyelmébe ajánlom a rissz-rossz présházakra, szerszámtárolókra kivetett adót. Az adó mértéke elhomályosítja a rezsicsökkentéssel elérhető kedvezményt.

„UROLÓGIA": Pécsett, az urológiai klinikán jártam kivizsgáláson. A rengeteg beteg ellátása megdöbbentően humánusan, segítőkészen zajlott úgy az orvosok, mind az ápolónők részéről. Köszönet a fáradozásukért!

(A szerkesztőség fenntartja magának a jogot, hogy a beküldött SMS-ek közül válogasson, a leveleket rövidítve, szerkesztve közölje. Az írásokat nem őrizzük meg és nem küldjük vissza.)

VÍZÁLLÁS

Mohács	262 cm, apadó, 7,8 fok,
Őrtilos	65 cm, áradó, 7,2 fok,
Barcs	75 cm, apadó, 7,3 fok,
Szentborbás	166 cm, apadó, 7,3 fok,
Drávaszabolcs	251 cm, apadó, 6,9 fok.

Édesség után fizetik a legtöbb chipsadót

NAV Nem tudták kicselezni a kormányt az energiaital-gyártók a népegészségügyi termékadóval

Több mint 44 milliárd forintot fizettek be a költségvetésbe az egészségre károsnak ítélt élelmiszerek gyártói a népegészségügyi termékadó bevezetése óta. A Nemzeti Adó- és Vámhivataltól kapott adatok szerint 2011-ben – az év szeptemberétől kellett netát fizetni – 4,7 milliárdot, az első teljes évben, 2011-ben 20,1, míg tavaly 19,1 milliárd forint folyt be a költségvetésbe.

A legtöbbet, 22,7 milliárd forintot az olyan előre csomagolt cukrozott készítmények után fizettek be a gyártók, amilyenek a különféle cukorkák, nápolyik. Bár az adónemet chipsadónak is hívják, a sós snackek előállítói csak a második helyen állnak a maguk 7,3 milliárdos befizetésével. A befizetések alapján a harmadik netával leginkább sújtott termékkör az ételízesítőké, amelyek után magas sótartalmuk miatt kell leróni az adót: eddig több mint 6,7 milliárd forintot. Szintén jelentős összeget, 4,8 milliárdot fizettek be az elmúlt években az üdítőital-gyártók.



FOTÓ: KALLUS GYÖRGY

A sós snack is sok adót hoz

Az energiaitalok után fizetett népegészségügyi termékadó összege az elmúlt években megközelítette az 1,3 milliárd forintot. Ez azonban csak annak köszönhető, hogy a kormány időben észlelte, hogy a gyártók a termék összetételének megváltoztatásával igyekeznek kibújni az adófizetés alól, és 2013-ban ennek megfelelően módosította a jogszabályt. Ezért bár a taurintartalmú energiaitalokból származó netabevétel a 2012-es 208,6 millió forintról 2013-ra 18,9 millió forintra esett vissza, a másik összetevőjű, tulajdonképpen koffeintartalmú energiaitalok bevonása a netakörbe 2013-ban 913,2 millió forintot hozott.

Az ízesített sörök és alkoholos italok, valamint a szörpök jóval kevésbé fogynak: az előbbi után 252,7 millió, az utóbbi után 73,3 millió forint netát fizettek be a gyártók. A NAV adatai szerint havonta átlagosan 400-500 céget terhel termékadó-fizetési kötelezettség. A legtöbb vállalkozás előre csomagolt cukrozott készítményt gyárt, tavaly decemberben ezek száma meghaladta a négyszázat. A második leginkább terhelt cégcsoportot a sós snackek gyártói, az elmúlt év végén 137 cég fizetett netát.

Az adónemet „a táplálkozás-egészségügyi szempontból nemkívánatos élelmiszerek fogyasztásának visszaszorítására és ezen keresztül az egészséges táplálkozás előmozdítása" vezették be. 2012-höz hasonlóan idén is 19 milliárd forint bevételt várnak tőle. ■ H. É.

HIRDETÉS

FELHÍVÁS
villamos hálózatok környezetének növényzet tisztítási munkálataira

Áramszünetet, veszélyhelyzetet okozhatnak a villamos vezetékekhez érő, vagy szeles időben annak csapódó, azt leszakító növények.
A megelőzés érdekében felhívjuk az ingatlantulajdonosok figyelmét a növényzet tisztítási munkálatok elvégzésére.

Az E.ON Dél-dunántúli Áramhálózati Zrt. közleménye

Az E.ON Dél-dunántúli Áramhálózati Zrt. (székhelye: 7626 Pécs, Búza tér 8/A.)

FELHÍVJA

az ellátási területén lévő **Ingatlantulajdonosokat** (Használókat, Kezelőket, Bérlőket) - ideértve a természet- és növényvédelmi területek kezelőit, az erdészeteket, önkormányzatokat - a villamos hálózatok nyomvonalát és a biztonsági övezetet érintő, akár élő, akár elszáradt, gondozott vagy gondozatlan fák, bokrok, egyéb növényzet (a továbbiakban együtt: növényzet) levágására, eltávolítására.

A biztonsági övezet tisztántartására élet- és vagyonbiztonsági okokból, a veszélyes helyzetek kialakulásának elkerülése és az áramszünetek megelőzése érdekében van szükség.

Az E.ON Dél-Dunántúli Áramhálózati Zrt. a jelen felhívást a villamos energiáról szóló 2007. évi LXXXVI. törvény 124. § (2) bekezdése, 133. § (3) bekezdése, 137. §-a, illetve a villamosművek, valamint a termelői, magán, és közvetlen vezetékek biztonsági övezetéről szóló 2/2013. (I. 22.) NGM rendelet alapján teszi közzé.

A növényzetre vonatkozó korlátozások alapján a biztonsági övezetben fa vagy más növény akkor telepíthető, illetve hagyható meg, ha véglegesen kifejlett állapotában:
- 35 kV felett 200 kV névleges feszültségszintig 3 méternél,
- 1 kV felett 35 kV névleges feszültségszintig 2 méternél,
- 1 kV-nál nem nagyobb névleges feszültségszintnél 1 méternél

jobban, annak legkedvezőtlenebb helyzetében sem közelíti meg az áramvezetőt.

A biztonsági övezetben TILOS
- olyan növényzet telepítése és tűrése, amelynek magassága kifejlett állapotában meghaladja a **4** métert,
- olyan növényzet telepítése és tűrése, amely a nyomvonal és az oszlopok járművel való megközelítését akadályozza.

A biztonsági övezetben lévő növényzetet az Ingatlantulajdonosnak - mint egyben a növényzet tulajdonosának - kell rendszeresen gondoznia.
A gallyazás célja, hogy a növényzet a villamos hálózat biztonsági övezetének határát ne érje el, veszélyes közelség ne alakuljon ki.

Kérjük, hogy villamos hálózatot veszélyesen megközelítő növényzet levágása, eltávolítása előtt - az élet-, baleset- és vagyonbiztonság érdekében - egyeztessék az elvégzendő feladatokat és azok végrehajtási feltételeit az E.ON Dél-dunántúli Áramhálózati Zrt. területileg illetékes szervezeti egységével.

Az élet-, baleset- és vagyonbiztonság érdekében kiemelten fontos a feszültségmentesítés elvégzése és a szakfelügyelet, melyet az E.ON Dél-dunántúli Áramhálózati Zrt. elvégez, illetve térítésmentesen biztosít.

Felhívjuk az Ingatlantulajdonosok figyelmét, hogy a szükséges feszültségmentesítés elmaradása miatt bekövetkezett balesetekért, károkért felelősséget az E.ON Dél-dunántúli Áramhálózati Zrt. nem vállal.

Az E.ON Dél-dunántúli Áramhálózati Zrt. régió-központjainak címe, elérhetősége:

Név	Cím	Telefon
Pécsi régióközpont	7626 Pécs, Búza tér 8/A	72/ 500 084
Szekszárdi régióközpont	7100 Szekszárd, Keselyűsi út 2.	74/ 505 745
Kaposvári régióközpont	7400 Kaposvár, Guba Sándor u. 57.	82/ 502 900
Nagykanizsai régióközpont	8800 Nagykanizsa, Király u. 1.	93/ 503 500

Az eltávolított növényzettel az Ingatlantulajdonos rendelkezik.

Kérjük az Ingatlantulajdonosok együttműködését. Közös érdekünk a villamosenergia-ellátás zavartalansága, a villamoshálózathoz érő, vagy szeles időben annak csapódó ágak, növények által előidézett áramszünetek megelőzése.

Amennyiben az Ingatlantulajdonosok a villamos hálózat biztonsági övezetében nem végzik el a munkálatokat, akkor a villamos energiáról szóló 2007. évi LXXXVI. törvény felhatalmazása alapján az E.ON Dél-dunántúli Áramhálózati Zrt. végezteti el a biztonsági övezet tisztántartásával kapcsolatos feladatokat. Ebben az esetben a gallyazási munkálatok elvégzésére mindenekelőtt a biztonsági övezet nagyságát meghatározó rendelet előírásainak megfelelve kerül sor, hogy az élet-, vagyon- és szolgáltatásbiztonságot a növényzet ne veszélyeztesse. A kivitelezők csak ezt követően vehetnek figyelembe kertészeti, növényvédelmi és esztétikai szempontokat.

A villamoshálózat alatt és közelében kizárólag alacsony növésű fafajták telepítését és megtartását javasoljuk.

Együttműködésüket köszönjük.

E.ON Dél-dunántúli Áramhálózati Zrt.

e·on | Hálózat

Jól fialó vendégéjszakák

MÉRLEG 5 milliárd forint adó maradhatott tíz településen



FOTÓ: AS

Tavaly 7 milliárdot köszönhettek a települések a turizmusnak, de többet akarnak az idegenforgalmi adóból

Elégedettségre okot adó számok: Budapesten csaknem 3 milliárd forint, Hévízen mintegy félmilliárd forint idegenforgalmi adó bevételt könyvelhettek el az elmúlt évben.

Mivel 2013-ban 4,6 százalékos növekedéssel 22,8 millió vendégéjszakát töltöttek el a kereskedelmi szálláshelyeken az utazók, ezért természetesen az idegenforgalmi adó (ifa) bevételek is gyarapodtak. Településenként változó az adó mértéke, ezért csak jelenleg becsülni lehet, hogy például 300 forintos mérték mellett tavaly mintegy 7 milliárd forintot köszönhettek az önkormányzatok a turizmusnak az országban.

A Központi Statisztikai Hivatal (KSH) tavalyi előzetes adatai alapján a legnépszerűbb tíz település köre kismértékben változott: míg 2012-ben Győr szerepelt a 10. helyen, 2013-ban Eger. Az első három helyen változatlanul Budapest, Hévíz és Hajdúszoboszló áll. A fővárosban a 7,8 millió vendégéjszaka 5,4 százalékos bővülést jelent, ami számításaink szerint közel 3 milliárd forint ifa-bevételt eredményezett.

A top tíz leglátogatottabb városban mintegy 5,2 milliárd forint maradhatott. Hévíz 450 millió forinttal, Hajdúszoboszló 328 millió forinttal gyarapodhatott, mindkét fürdővárosban 450 forint volt az ifa mértéke éjszakánként. A tizedik legnépszerűbb Eger város költségvetésébe is mintegy 150 millió forint folyhatott be a kereskedelmi szálláshelyekről.

Mivel az új ágazati törvény nem született meg, ezért még mindig nem dőlt el, hogyan oszlik a bevétel a helyi turisztikai szervezetek és az önkormányzatok között. „Kölcsönös előnyökön alapuló megegyezés szükséges a településen eltöltött vendégéjszakák után fizetendő idegenforgalmi adó turisztikai célú felhasználásának növeléséről" – áll a turizmusfejlesztési koncepcióban. Az ifa felhasználásának jogcímeit továbbra is az önkormányzatok határoznák meg, bár az adósságuk állami átvállalása miatt sok olyan tehertől megszabadultak, amelyek a turizmustól vontak el forrásokat.

A törvényben elvileg szabályozni kívánták volna az adó és a hozzá kapcsolódó állami normatív kiegészítések felhasználását is. Továbbra sincs meghatározva, hogy mire lehet elkölteni ezt a forrást a turizmus fejlődése érdekében.

A bevétel felhasználásának még mindig számos eltérő gyakorlata van, egyre több önkormányzat ugyan az adót a turizmusba forgatja vissza, viszont jó néhány nem teszi ezt meg, helyette működési és egyéb költségre költik az idegenforgalomból származó forrásokat. Számos településen nem születtek meg az egyezségek az érintettek – a város, a szállodák, a vendéglősök – között, amelyek a turizmust szolgálnák. Eleve a törvényben rögzítették volna konkrétan a turisztikai desztináció menedzsment (TDM) jogi szabályozását. Az ország főbb turisztikai régióiban már jól működik a TDM-rendszer, de azért még bőven vannak olyan térségek, ahol még szinte nem is hallottak róla.

A 3200 önkormányzatból mintegy hatszáz szed idegenforgalmi adót, a bevétel döntő többsége a leglátogatottabb ötven-száz településen folyik be. „Olyan módosítást javasolunk, amely biztosítaná, hogy az önkormányzatok által beszedett ifa minimum 25 százalékát marketingcélra különítsék el, és ezt az összeget a turizmus fejlesztésére használják fel. Budapest esetében kívánatos lenne, hogy az adó minden kerületben egységesen – a szobaár 4 százalékában – kerüljön kivetésre" – közölte a Magyar Szállodák és Éttermek Szövetsége.

■ Vég Márton

Fejlesztések: mínusz 100 milliárd

AZ ÚJ UNIÓS *fejlesztési ciklus hétezer milliárd forintos támogatásából pályázatok útján 200 milliárd forint juthat a turizmus fejlesztésére – mondta nemrég Komoróczki István, a Nemzetgazdasági Minisztérium tervezéskoordinációjáért felelős államtitkára. Mindez azért érdekes, mert tavaly még több fórumon is 300 milliárd forintról nyilatkoztak kormányzati szereplők. „2014–2020 közötti uniós költségvetési időszakban 300 milliárd forintot fordíthat turisztikai fejlesztésekre Magyarország.*

A TURIZMUS *törvényt az Országgyűlés 2013 novemberében fogadhatja el" – mondta még szeptemberben Horváth Viktória, az NGM turizmusért felelős helyettes államtitkára.*

A nyereség valójában veszteség

EREDMÉNY A hitelintézetek, bankok szerint 110 milliárd forintos deficitet mutatnak a számadatok

A jegybank nyers számai szerint nyereséges a bankszektor, a bankszövetség viszont úgy látja, az értékeléshez további tényezőket is figyelembe kell venni.

Herman Bernadett

A jegybank a szektor előzetes eredményeit ismertetve arról írt, a hitelintézetek 2013. évi összesített adózás előtti eredménye elérte a 155 milliárd forintos nyereséget, szemben a 2012. évi 91 milliárd forintos veszteséggel. A Magyar Bankszövetség szerint viszont több jelentős, kedvezőtlen tétel van az elmúlt évi gazdálkodásban.

A szektor piaci nyereségének kiszámításába nem célszerű például bevonni a speciális pénzügyi intézmények, az MFB, a Keler és az Exim nyereségét. Ez egyébként adózás előtt 15,7 milliárd, adózás után 12,7 milliárd forint volt tavaly. A speciális szereplők eredményét kiszűrve a kereskedelmi bankok, a fióktelepek és szövetkezeti hitelintézetek nettó nyeresége mindössze 62,3 milliárd forint volt – hívta fel a figyelmet Kovács Levente, a bankszövetség főtitkára. A tiszta képhez még tovább kell szűrni az adatokat – állítja Gyuris Dániel, a szövetség alelnöke. A leánycégek által fizetett mintegy 59,4 milliárd forintnyi osztalékot ugyancsak megalapozott levonni a végösszegből. Ez a jövedelem ugyanis nem a magyarországi bankoknál, hanem külföldön működő vagy nem banki tevékenységet végző, hazai leánycégeknél keletkezett. Az osztalékoktól is megtisztított nettó profit 2,9 milliárd forint volt a szektorban. Rendkívüli tételek: a kombinált eszközökkel történt tőkerendezések szektor szinten 120 milliárd forintot tettek ki. Mindezt figyelembe véve a szakértők úgy kalkulálnak, a bankszektor osztaléktól és rendkívüli tételektől megtisztított adózott eredménye 111,8 milliárd forint veszteség volt tavaly.

A külföldi tulajdonosok a megtermelt nyereség jelentős részét visszaforgatták a magyarországi piacba, 2008 óta viszont a behozott tőke mennyisége 600 milliárd forinttal meghaladta a kivitt osztalékét.

Gyuris szerint az extrém magas terhek miatt eleinte a nagyobb, majd a kisebb cégek is elpártolhatnak a bankoktól, emellett a szolgáltatás relatív színvonala is csökkenhet. A bankok tavaly 215 milliárd forintnyi tranzakciós illetéket, 126 milliárdnyi bankadót, 18 milliárd hitelintézeti járadékot fizettek be extra teherként a költségvetésbe. Emellett 60-65 milliárd vissza nem igényelhető áfa, és 77 milliárd munkabérre rakódó teher, 38 milliárdos társasági, és 20-30 milliárd forintnyi egyéb adó is terhelte a szektort. Így a szektor több mint 560 milliárdos éves adóbefizetéssel, 38 ezer alkalmazottal az ország egyik meghatározó adófizetőjének számít.

AZ ERSTE AG friss gyorsjelentése: tavaly a nettó nyereség a kisebbségi érdekeltségekre jutó eredmény levonása után 61 millió euró volt, ez töredéke a 2012-esnek, ami 483,5 millió eurót tett ki. A magyar leány eredménye is romlott. Az itteni Erste adózás utáni vesztesége a kisebbségi részesedésekre eső eredmény levonása után 108,9 millió euró volt, egy évvel korábban még csak 55,1 millió volt a veszteség.

Hitelintézetek adózott eredménye osztalék nélkül
(milliárd forint)



VG-GRAFIKA FORRÁS: MNB

Alulteljesítette a várakozásokat a Bayer

Tavaly 40,2 milliárd eurós árbevételt ért el a Bayer, szemben a 40,5 milliárdos elemzői várakozással. A speciális tételek nélküli EBITDA 8,4 milliárd euró lett, szintén alulmúlja a 8,55 milliárdos prognózist. Az adózott eredmény a várt 3,51 milliárd euróval szemben 3,19 milliárd eurón alakult. A negyedik negyedévben az árbevétel nem nőtt, és az EBIT és a speciális tételek nélküli EBITDA mértéke is csökkent. Idén 42 milliárdos árbevételt várnak, ami picit kisebb, mint az 42,6 milliárdos elemzői várakozás. A gyenge negyedéves számokat kicsit feledteti, hogy a felfutási fázisban lévő vérhígító szertől várt árbevételt a korábbi 2 milliárdról 3,5 milliárd euróra növelte a cég.

Ezzel párhuzamosan az öt új, kulcsfontosságú készítményüktől várt árbevételi maximumot is 2 milliárd euróval, 7,5 euróra emelték. ■ Nagy András

A Banco Santander kötvényt bocsátana ki

A Fiat tárgyalásokat kezdett néhány befektetési bankkal, hogy 1,5 milliárd euró értékben részvényre váltható kötvényt bocsásson ki, ami az új Fiat és Chrysler összeolvadása utáni cég részvényeire lesznek átválthatók – állítják névtelen források a Bloombergnek. A Fiat célja ezzel, hogy a Chrysler megvásárlása (4,35 milliárd dollár) után a növelje likviditását.

A Banco Santander pedig valószínűleg egy Tier 1 kötvényt fog kibocsátani tőkemegfelelésének javításáért. Ezek sajátossága: ha a bank tőkemegfelelése egy szint alá esik, akkor a kötvényt saját tőkévé konvertálják át, illetve, ha a bank veszteséges, akkor kamatkifizetésére sem kerül sor; vagyis egy meglehetősen kockázatos kötvénytípusról van szó, amiért cserébe jellemzően magasabb kamatot is fizetnek. ■ Nagy A.

FORRÁS: ERSTE BANK HUNGARY ZRT. ÉS ERSTE BEFEKTETÉSI ZRT. – ELEMZÉS

HIRDETÉS

PENNY MARKET

Okos megoldás

2014. március 3. hétfő – március 5. szerda

Fior di Pasta tészta
▸ spagetti, penne, orsó ▸ durum
▸ 500 g ▸ 238 Ft/kg

-40% OLCSÓBB! 119 Ft/db 199 Ft*

Kiwi
▸ I. osztály
▸ db
-37% OLCSÓBB! 49 Ft/db 79 Ft

Kígyóuborka
▸ I. osztály
▸ db
-29% OLCSÓBB! 155 Ft/db 219 Ft*

Karát Ínyenc pulykamell sonka
▸ szeletelt
▸ 100 g
▸ 1490 Ft/kg
-16% OLCSÓBB! 149 Ft 179 Ft

Sissy friss tej
▸ 1,5% zsírtartalom
▸ 1 liter
-10% OLCSÓBB! 179 Ft 199 Ft*

Milka csokoládé*
▸ többféle ▸ 100 g, 1890 Ft/kg vagy 87 g, 2172 Ft/kg
CSAK MOST! 189 Ft/db

FŐZZE LE A PROFIKAT!
AKÁR 70% KEDVEZMÉNY!
Gyűjtse a hűségpontokat és szerezze meg a BergHOFF MOON edényeket!
Részletek üzleteinkben!

Érvényes: 2014. március 3. hétfő és március 5. szerda között minden Penny Market üzletben, az ország 193 pontján. *Az árak a 2014. február 27-ei megjelenő Penny Market tájékoztató árak. Amennyiben gondos tervezésünk ellenére a termék az akció vége előtt elfogyna, feladatgyűjtésért kérjük, forduljon az üzletvezetőhöz. A legközelebbi áruházunk listáját megtalálja a www.penny.hu weboldalunkon, a boltkereső menüpont alatt. A nyomdai hibákért felelősséget nem vállalunk. Az árak forintban, áfával együtt értendők. Készletünk csak a szokásos mennyiségben. Szíves megértésüket köszönjük!

www.penny.hu

Varga élénkebb hitelezési gyakorlatot remél

VARGA MIHÁLY nemzetgazdasági miniszter reméli, hogy a hitelintézeti szektor nyeresége elősegíti majd a kereskedelmi bankok hitelezési gyakorlatának erősödését. A tárcavezető a Kossuth Rádió Vasárnapi újság című műsorában kifejtette: míg korábban voltak, akik arról beszéltek, hogy a kormány tönkretette a bankrendszert, ahhoz képest „a bankrendszer nyereségmutatók alapján is jó állapotban van". A Magyar Nemzeti Bank (MNB) adatai szerint – az előző évi veszteséget követően – tavaly nyereséges volt a hitelintézeti szektor.

Ma a magyar gazdaság egyik problémája ugyanis éppen az – magyarázta Varga Mihály –, hogy az elmúlt években szűkültek a hitelezési források, ezért kellett belépnie a jegybanknak, a fejlesztési banknak és az Eximbanknak, de hosszú távon sokkal egészségesebb lenne, ha a kereskedelmi bankok töltenék be ezt a funkciót.

Felidézte a miniszter: 2010-ben a kormány azt tűzte célul, hogy az ország kiszabaduljon az adósságcsapdából, és hogy bővüljön a foglalkoztatás. Kiemelte, az adósságcsökkentést úgy sikerült elérni, hogy ahhoz nem használták fel a „családi ezüstöt", vagyis nem adtak el állami vagyont, sőt azt még gyarapítani is tudták például a Mol-részvények megvásárlásával és egyes közműcégek állami tulajdonba kerülésével (A Mol árfolyama jókorát esett a vásárlás óta - Szerk.). Az eddigi gazdasági eredményekre építve, egy új iparfejlesztési politika meghirdetésével és a szolgáltató szektor erőteljesebb munkaerő-piaci bevonásával Varga Mihály lehetőséget lát az Új Széchenyi Terv folytatására is, egy Széchenyi plusz-programra. Jelezte továbbá, tartósnak látja a családok vásárlóerejének növekedését, amit a családi adókedvezmény bővülésével, a nettó bérek emelkedésével és a rezsicsökkentéssel indokolt. „Az eddig meghozott lépésekkel együtt (...) akár egy 13. vagy 14. havi jövedelem is ott marad a családoknál" – fogalmazott a nemzetgazdasági miniszter. ■ MTI

HÍRSÁV

Az állam megvette a Welt 2000 Kft.-t

GALAMBOS LÁSZLÓ tulajdonos és Lázár János Miniszterelnökséget vezető államtitkár szombaton aláírta a Welt 2000 Kft. eladásáról szóló szerződést – tudta meg a 444.hu Csepreghy Nándor helyettes államtitkártól. Mintegy 800 millió forintért vették meg a budaörsi céget, amelyik Magyarország EU-s tagsága óta tartja karban a brüsszeli pénzek pályáztatását kezelő szoftvert, az EMIR-t (övék a forráskód). Ősszel kormányhatározat született a Welt állami kézbe vételéről. ■ 444.hu/index

A konstantinápolyi pátriárka látogatása

HIVATALOS LÁTOGATÁSRA Magyarországra érkezett vasárnap I. Bartolomaiosz ortodox pátriárka, akivel az egyháznak biztosított jogokat rögzítő megállapodást ír alá a kormány. Az orosz, szerb, bolgár ortodox egyházakkal már van megállapodás – közölte Semjén Zsolt miniszterelnök-helyettes. ■ MTI

Ultraortodox tiltakozás a katonai behívó ellen

JERUZSÁLEMBEN MINTEGY négy-ötszázezer ultraortodox tiltakozott az új besorozási törvény ellen. Az ultraortodoxok nemcsak pénzügyi bírságra, hanem bűnügyi eljárásra is számíthatnak, ha a behívó ellenére nem jelennek meg a katonai sorozóbizottság előtt. Az egész város megbénult a demonstráció idején. ■ MTI

Májusig új kormányra számít Belgrád

SZERBIÁBAN LEGKÉSŐBB május 1-jéig megalakul az új kormány – jelentette ki Rasim Ljajic kormányfőhelyettes. A március 16-i választásokon 18 párt és koalíció indul, köztük önállóan egyetlen magyar párt, a VMSZ. ■ MTI

Előnyben a nagyvárosok

KORMÁNYDÖNTÉSEK Tavaly 65,2 milliárdos támogatás a településeknek

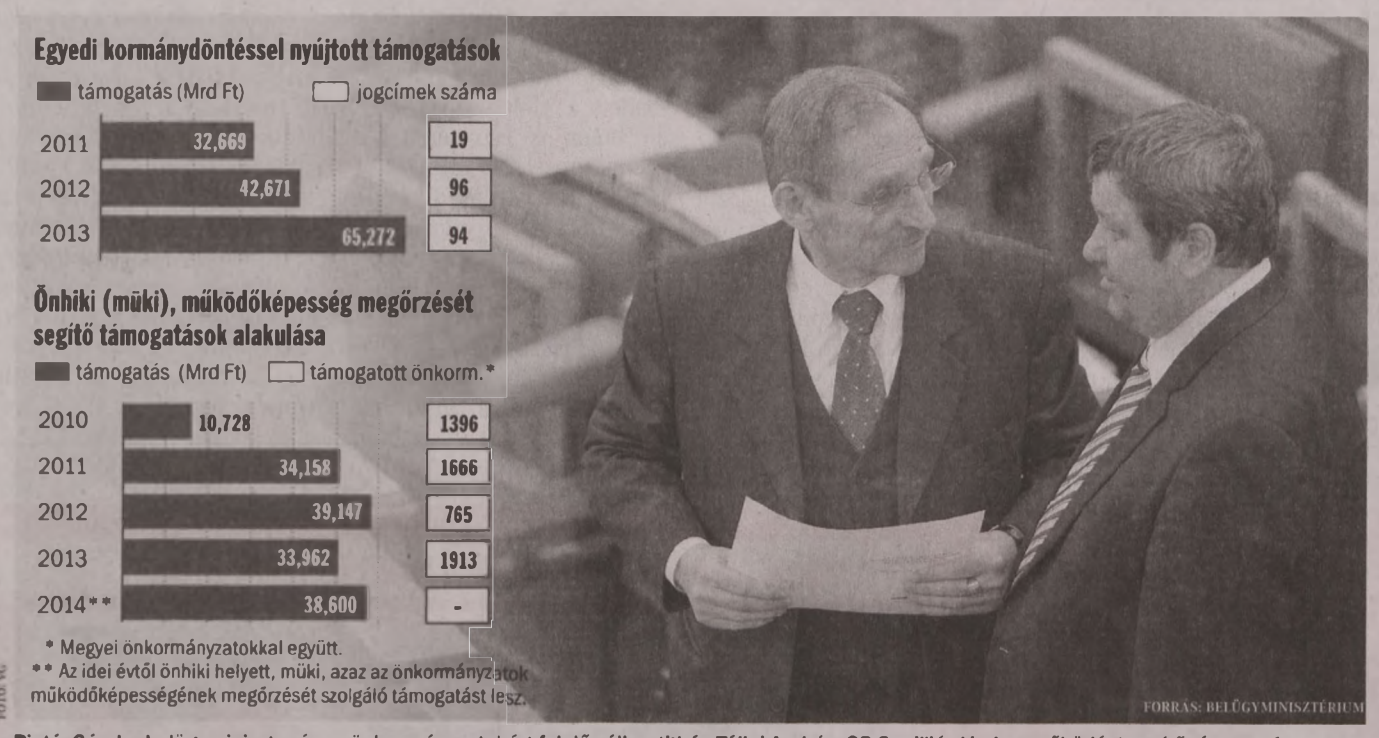

FOTÓ: VG

Pintér Sándor belügyminiszter és az önkormányzatokért felelős államtitkár, Tállai András. 38,6 milliárd juthat működést segítő támogatásra

Egyedi kormánydöntések révén 140,6 milliárd forintot kaptak három év alatt főként működési támogatásra az önkormányzatok, az összeg zömét a megyei jogú városok.

Éber Sándor

Egyedi kormánydöntések révén három év alatt 140,6 milliárd forint támogatást kaptak az önkormányzatok részben működésre, részben az önkormányzati feladatokhoz kapcsolódó fejlesztésekre – áll a Belügyminisztérium által elküldött adatokban. Tavaly ezen a módon 65,2 milliárdot osztottak szét, ez az összeg mintegy a tizedét teszi ki a központi költségvetés által az egész önkormányzati szférára 2103-ra tervezett 643,3 milliárdos (idén 703 milliárdos) összegnek.

Egy december 17-i kormányrendeletben 63 településnek 28,52 milliárdot osztottak szét átcsoportosítások révén. A feladatok biztonságos finanszírozásával indokolták az összegeket, konkrét cél nem szerepelt. A legtöbb pénzt a megyei jogú városok kapták: Debrecen 1 milliárdot, Eger 1,1-et, Hódmezővásárhely és Zalaegerszeg 1,3-1,3-at, Székesfehérvár, Veszprém és Kaposvár 1,5-1,5-öt, Miskolc 2 milliárdot. A legkisebb összeg 50 millió volt, ennyit kapott Gyomaendrőd, Nyíracsád, Kisújszállás vagy Mezőtúr.

„Főként a megyei jogú városok kaptak így működési támogatást, nem pályáztak önhikire (önhibájukon kívül hátrányos helyzetben lévő önkormányzatok), mivel valószínűleg nem is lettek volna jogosultak rá" – nyilatkozta lapunknak a Települési Önkormányzatok Országos Szövetségének (TÖOSZ) elnöke. Schmidt Jenő elmondta, ezeknek a településeknek iszonyatos hitelállománya és kamatterhe volt.

Önhikit tavaly 33,9 milliárdos értékben ítélt meg a Belügyminisztérium. Az idén már nem önhiki, hanem müki lesz, azaz a működőképesség megőrzését segítő támogatás lesz 38,6 milliárdos kerettel. Schmidt szerint az önhiki egy csapda volt, mivel kiszámítható volt, hogy ha bizonyos összegig eladósodott egy önkormányzat, akkor támogatást kapott. Mükit elvileg majd azok kaphatnak, akiknek a forrásaik nem fedezik a kötelező feladatokat, amit visszamenőleg ellenőriznek. Tavaly 18,7 milliárd volt a szerkezetátalakítási tartalék összege, ezt az idei büdzsé szerint 3 milliárddal emelték.

Az idén 30 milliárd a büdzsében EU Önerő Alap összege, tavaly ez még 13,6 milliárd, 2010-ben még 4,3 milliárd volt. „Most pörög fel az uniós támogatások elosztásának a rendszere, ezeket a megnövelt forrásokat az önkormányzati szféra tudja a leghatékonyabban és leggyorsabban felszívni" – mondta a TÖOSZ elnöke. Míg egy önkormányzati beruházásnál 85-90 százalék a támogatás mértéke, addig egy vállalatinál 40-50, és még az is előfordul, hogy a cég visszalép.

Az önkormányzati feladatellátást szolgáló fejlesztések címszó alatt 2011-ben 5,4 milliárd, tavaly 1,4 milliárd forint szerepel. Idén erre a célra 15,1 milliárdot terveztek, de ebből 10 milliárd (később 12,5 milliárdra növelték) az adósságkonszolidációból kimaradt települések kompenzációja. Kötelező feladatokat ellátó intézmények fejlesztésére, felújítására, óvodai, iskolai és utánpótlás sport infrastruktúra-fejlesztésre és a közbiztonság növelésére lehet igényelni pénzt.

A TÖOSZ elnöke szerint az önkormányzati rendszer finanszírozási hiánya 50-70 milliárd forint lehet majd, ennek fedezésére hozták létre például a 38,6 milliárdos müki keretet, más tételekkel együtt mintegy 50 milliárdot. Schmidt úgy véli, hogy a rendszer biztonságos működésére még ezen felül mintegy 20-25 milliárdra lehet majd szükség.

A legnagyobb támogatást kapott települések

(2011-2013 között)

	Település	Támogatás (mrd Ft)
1.	Miskolc	6,02
2.	Kaposvár	5,40
3.	Hódmezővásárhely	4,85
4.	Pécs	3,87
5.	Nyíregyháza	3,50
6.	Veszprém	3,25
7.	Szolnok	2,95
	Összes megyei jogú város	53,37
	Összes város	19,76
	Összes falu	1,33

Megjegyzés: A kormányhatározatokban a települések feladatainak, vagy működésének támogatása, illetve a feladatok biztonságos finanszírozása jogcím szerepel, konkrét cél meghatározása nem

FORRÁS: MAGYAR KÖZLÖNY

Az Elmű 16, az Émász pedig 9 milliárd forintos osztalékot javasol

KÖZGYŰLÉS Az Elmű Nyrt. igazgatósága 16 milliárd 97 millió forintos osztalék kifizetésére tett javaslatot a március 21-diki közgyűlésen (2650 forint/részvény). A 2013-as beszámoló mérlegfőösszegét 273 milliárd 174 millió forintban javasolják rögzíteni Határoznának az adózás utáni eredményről is, ami 29 milliárd 880 millió forint veszteség. Ez az eredménytartalékot csökkenti. Személyi ügyekben is dönthetnek.

Az Émász is éppen aznap tartja rendes éves közgyűlését. Az igazgatóság közel 9 milliárd forintos osztalékot javasol, ami részvényenként 2950 forint. A tavalyi éves beszámoló mérlegfőösszegét 117 milliárd 916 millió forintban határoznák meg, az eredménykimutatás után az adózott eredményt 3,917 milliárdban rögzítenék.

A Magyar Energetikai és Közmű-szabályozási Hivatal a minap adatbekérést kezdeményezett az előrehozott közgyűlések miatt; mondván, vizsgálni kell a társaságok jövedelmezőségét, különös tekintettel az ellátás biztonságára. Előzőleg volt olyan kormányszóvivői reakció is, hogy az országgyűlési választás elé hozott közgyűlések lehetséges célja egyfajta pénzkimentés.

A társaságok erre azt mondták, azért hozták előre április 6-ról a közgyűlésüket, hogy részvényeseik állampolgári jogukkal élve elmehessenek szavazni. ■ MTI/VG

Javuló német és osztrák kilátások

FELMINŐSÍTÉS A Moody's Investors Service stabilra javította Németország és Ausztria államadós-besorolásainak kilátását az eddigi negatívról. A két ország államkötvény-kötelezettségeket a lehetséges legjobb, „Aaa" osztályzattal tartják nyilván. ■ MTI

London felfüggeszti előkészületeit a G8-csúcsra Szocsiban

KRÍMI VÁLSÁG Hiába az egyre nagyobb nemzetközi nyomás Putyinra, bevetésre készen állnak az orosz fegyveresek

Nagy-Britannia felfüggeszti előkészületeit a nyolc vezető ipari hatalom (G8) Szocsiban rendezendő csúcsértekezletére az ukrajnai fejlemények miatt – mondta vasárnap a brit külügyminiszter. William Hague tegnap Kijevbe utazott, indulása előtt a BBC-nek kijelentette: London – hasonlóan más G8-országokhoz – nem vesz részt a tervezett csúcsértekezlet következő héten esedékes előkészítő tárgyalásain.

A G8-csoport soros elnöki tisztségét az idén Oroszország tölti be. A találkozó elhalasztását szorgalmazta korábban Laurent Fabius francia külügyminiszter is, hogy így növeljék a Moszkvára nehezedő nyomást az ukrajnai válság kiszélesedésének megakadályozására.

William Hague nyilatkozatában azt is kijelentette: sérült Ukrajna szuverenitása és területi integritása, és „ez nem lehet a módja nemzetközi ügyek intézésének". Voltaképpen ezzel a hétvégén elhangzott ENSZ BT, NATO, EBESZ, és az amerikai álláspontot erősítette meg, amelyben fenyegetésként értékelik és elítélik Putyin orosz elnök kijelentéseit (és lépéseit), hogy Moszkva nem fog habozni a katonai erő bevetésével, ha az Ukrajnában élő mintegy 8 millió orosz érdekeit, biztonságát kell megvédenie. Obama elnök is hiába bizonygatta Putyinnak másfél órán keresztül, hogy nem sérthetni meg egy másik ország szuverenitását, és hogy a nemzetközi közösség ezt szankcionálni fogja, és hiába dörgött oda még tegnap is az amerikai külügyminiszter, John Kerry, hogy a 21. században nem lehet 19. századi módon viselkedni, egy másik országba behatolni mondvacsinált ürüggyel, Putyin hajthatatlan, a feszültség meg egyre nő.



FOTÓ: AFP

Parancsra várva

Az orosz elnöknek az intervencióra immár parlamenti felhatalmazása is van. A Krímben orosz fegyveresek egyetlen lövés nélkül fontos stratégiai pontokat szálltak meg. Harkivban és Kijevben tüntettek az oroszok ellen, de az orosz ajkúak is utcára vonultak sok helyen, már Moszkvában és Szentpéterváron is demonstráltak több ezren.

William Hague szerint az ukránok biztosították őt, „nem fognak ugrani a provokációkra". Ezt nem lesz könnyű betartani: Jacenyuk ukrán ideiglenes kormányfő azt mondta: „Országa „a katasztrófa szélén áll". „Ez már vörös riasztás. Nem fenyegetés, hanem hadüzenet" – tette hozzá a parlament tegnapi zárt ülése után Kijevben. „Felszólítjuk Putyin elnököt, vonja ki fegyveres erőit" Ukrajnából – hangoztatta. Ma Moszkvába utazhat Julija Timosenko volt kormányfő, hogy a krími válságról tárgyaljon.

MAGYAR NYILATKOZAT Az ukrán válság kiéleződését, egy esetleges katonai összetűzést az érintett felek kizárólag békés eszközökkel, tárgyalásokkal kerülhetnek el, ehhez Magyarország felajánlja segítségét – közölte a Külügyminisztérium vasárnap. Felszólítják az Ukrajna státusát szabályozó, 1994-ben elfogadott budapesti memorandum aláíróit, hogy tartsák be a dokumentum első paragrafusában foglalt kötelezettségeiket, amelyek garantálják az ország határainak, területi integritásának és szuverenitásának sérthetetlenségét. A kárpátaljáni élő magyar etnikum védelmét is sürgeti a nyilatkozat. ■ VG

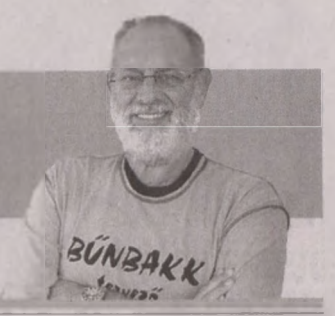

A neten folytatják. Bochkor Gábor nélkül is folytatja a szórakoztatást Boros Lajos. A 66 éves műsorvezető a Neo FM megszűnése után hosszú szünetet tartott, de a közelmúltban a trió harmadik tagjával, Voga Jánossal internetes műsort indítottak. A beszélgetéseiket Boros YouTube-csatornáján teszik közzé.

Relikviáit viszi jótékony árverésre idén tavasszal David Hasselhoff

A Knight Rider és a Baywatch sorozatok egykori sztárja, David Hasselhoff megszabadul jó néhány értékétől – írja a ContactMusic. A színész-énekes nem szorult meg anyagilag, hanem egy jótékonysági árverésre ajánlja fel filmes és zenei karrierjének emlékeit és néhány személyes tárgyát. A 61 éves Hasselhoff az áprilisban megrendezendő Hollywood Legendáinak Árveréséhez csatlakozva egy 1986-os Pontiac Firebird autót is felkínál. Ez a legjelentősebb tétel, mivel pontos másolata annak a filmes kocsinak, ami a Knight Rider sorozat szuperintelligens autóját alakította. A kocsit Hasselhoff a rajongóitól kapta ajándékba az 1980-as években népszerű sorozat emlékére. Hasonlóan magas leütési árra számíthat a Harley Davidson motorja, de kisebb értékeket is beszerezhetnek a színész rajongói. Ilyenek énekesi karrierjének díjai, a Baywatch sorozatban viselt mentőmellénye vagy a dalszerzéshez használt akusztikus gitárja.

A sztárok aukcióján a felajánlók nevezhetik meg a támogatandó jótékony ügyet, Hasselhoff a bevételt a Starlight Children's Foundation nevű, súlyosan beteg gyerekekről gondoskodó alapítványnak ajánlotta fel. ■


FOTÓ: AFP

Michael Knight és a csodaautó

Élő tájnyelveink nyomában

VÁLTOZATOK Területi vagy közösségi nyelvjárásokat keresnek

A magyar nyelv országrészenkénti változatosságát kutatja és népszerűsíti egy nyílt pályázat.

Nógrádi László

Élő tájnyelvek – a magyar nyelv táji gazdagsága címmel hirdetett pályázatot az Anyanyelvápolók Szövetsége – írja az MTI.

Civilszervezetek és magánszemélyek egyaránt indulhatnak, határoktól függetlenül. A kiírás célja a magyar nyelv értékeinek feltárása, megóvása, a nyelvi örökség megőrzése és életre keltése, valamint gyarapítása, és az újabb nemzedékkel való megismertetése – mondta el a kezdeményezésről Balázs Géza egyetemi tanár, az ASZ elnöke.

A pályázattal a magyar nyelv máig élő táji-területi jellegzetességeire, gazdagságára kívánják ráirányítani a figyelmet. Benyújtható egy-egy jól körülhatárolt táj, tájegység (akár egy egész nyelvjárástípus, akár egy kisebb táj, település vagy közösség) nyelvjárását bemutató dolgozat is, a műfaj szabadon választható.


FOTÓ: AS

Ahogy egykor a népviselet, a nyelv használata is tájanként változott, ez részeiben ma is használatos

Az sem baj, ha valaki nem rutinos kutató, mivel ifjúsági kategória is létezik, ebben a 25 éven aluliak szerepelnek. A legjobbak díjazásban részesülnek (összesen 1,25 millió forint értékben), a nyertes pályázók munkáiból pedig válogatás készül. A pályázati anyagokat elektronikus formában várják áprilisig az anyanyelvapolo.hu internetes oldalon.

Akár egy városnak is lehet külön nyelvváltozata

A SZAKÉRTŐK *szerint – bár a magyar egységesen használt nyelvünk – ennek nyelvjárási jelenségeivel szinte minden magyar nyelvterületen lehet találkozni: a közismert, hagyományos nyelvjárásterületeken túl szórványokban, diaszpórában, valamint városokban is. A pályázat kitről javasolják, hogy a témaválasztásnál a pályázó ismerkedjék meg a kiválasztott területről szóló szakirodalmakkal is.*

A TÖRTÉNETI *áttekintés is hasznos lehet, egy korábban már leírt nyelvjárás összevethető a mai helyzettel, de több változat összehasonlítása is értékesnek bizonyulhat.*

POÉNPERCEK

Az alkalmazott szabadkozva esik be a munkahelyére:
– Bocsánat, főnök, a késésért, a feleségemet kellett bevinnem a szülészetre.
– Micsoda? Hiszen a múlt héten is ezzel a szöveggel jött. Mégis mi a maga felesége, nyúl?
– Nem. Szülésznő.

■

A férj horgászni indul. A feleség utánaszól:
– Ha még mindig olyan drága a harcsa, hozhatsz ám pontyot is!

■

Egy absztrakt festő lelkesen magyaráz az egyik képe előtt a kiállítása látogatóinak:
– Amikor ehhez a képhez hozzáfogtam, még nem tudtam, mi lesz belőle.
Mire az egyik látogató:
– És mikor fogja megtudni?

■

Egy férfi érdeklődik a házasságközvetítőnél egy feleségjelöltről:
– És hogy néz ki a hölgy?
– Gyönyörű!
– Milyen a haja?
– Szőke.
– A szemei?
– Kékek.
– A fogai?
A házasságközvetítő erre benyúl a fiókjába:
– Kérem, azokat pont meg is tudom mutatni!

Váltófutás bitang nehéz bombaálló ruhában

Emberfeletti teljesítménynek ígérkező váltófutásra készülnek magyar tűzszerészek – írja a Honvédelem.hu. Az 1. Honvéd Tűzszerész és Hadihajós Ezred katonái a mentesítésnél is használt, ötvenöt kilós robbanásálló ruhában teljesítik a négyszer négyszáz méteres távot március 27-én, a budapesti WMA Fedett Pályás Atlétikai Világbajnokság keretében rendezett bemutatón.

Az eseményen Mészáros Zoltán főtörzsőrmester egy Guinness-rekordkísérletnek is nekivág: igyekszik 8 és fél percnél gyorsabban leküzdeni az egymérföldes távot. A jelenlegi rekordot 2012 augusztusában állította fel Daniel Glenn, az USA haditengerészetének tűzszerésze. A versenyen a profik mellett élsportolók és médiaszemélyiségek is magukra öltik a 28 kilós védőruhát és a 17 kilós sisakot, mások mellett Kótai Mihály ökölvívó és Vadon János rádiós műsorvezető is beöltözik egy-egy váltó tagjaként. ■

Kutyaszántaxit is kínál egy norvég jéghotel

Miközben Európa nagy részén tavaszodik, északon sokáig kitart a tél – áprilisig nyitva tart például a norvég Kirkenes jéghotel. A magában is különleges (jégtömbökből és fagyott hóból kialakított épületeket kínáló) turistalátványosság egy világújdonságnak számító szolgáltatással is csábítja a hűvös kalandokra vágyókat. A közeli repülőtérről ugyanis kutyaszánok viszik a vendégeket a hotelbe, minden utast nyolc alaszkai husky szállít – persze csak azután, hogy a látogatók sarkvidéki körülményekre tervezett védőruhába bújtak, és összebarátkoztak a fuvarozóikkal.

A hóval borított környéket további szántúrákon is bebarangolhatják a jéghotel vendégei, ehhez összesen 200 kutyát tartanak a szervezők. Az újítás passzol az eddigi programlehetőségeikhez, amelyek közt lékhorgászat, hótalpas sarkifény-néző túrák és a környéken telelő rénszarvasok megfigyelése, sőt etetése is szerepel. ■

Mától tárgyalják Oscar Pistorius emberölési perét

A pretoriai bíróságon ma kezdődik Oscar Pistorius dél-afrikai futó pere – írja az MTI.

A mindkét alsó lábszárán amputált atléta ügyében szándékos emberölés a vád, miután a 27 éves férfi tavaly február 14-én több pisztolylövéssel halálosan megsebesítette otthonában a menyasszonyát.

A tragédia évfordulóján, több hónapos hallgatását megtörve Pistorius „lesújtó balesetnek" nevezte barátnője halálát. A honlapjára kitett rövid közleményében azt állítja, hogy azon az éjszakán betörőnek nézte és véletlenül lőtte le házában Reeva Steenkampot. Az ügyészség szerint azonban a sportoló hidegvérrel végzett a 29 éves modellel.

„A szavak nem képesek visszaadni érzéseimet a szörnyű balesettel kapcsolatban, amely akkora szívfájdalmat okozott mindazoknak, akik igazán szerették – és még mindig szeretik – Reevát. A gyötrelem és bánat – különösen Reeva szüleié, családjáé és barátaié – fájdalommal tölt el. Reeva elvesztését és annak a napnak a traumáját egész életemben magammal fogom hordozni" – írta közleményében Pistorius.

Pistorius a gyilkossági ügyet megelőzően Dél-Afrika egyik legnépszerűbb sportolója volt, és nemzetközi elismerést is kivívott azáltal, hogy amputáltként a 2012-es londoni olimpiára is kvalifikálta magát. ■

Királyi audienciát rendeztek a Mátyás-szoborral

TÖBBNYELVŰSÉG A kolozsvári főtéren hat nyelven válaszolt kérdésekre a reneszánsz uralkodó

Egyedülálló akcióval népszerűsítette a többnyelvűséget az Igen, Tessék! mozgalom Kolozsvár főterén a közelmúltban – írja az MTI. A Mátyás király lovas szobra előtt összegyűltek mikrofonba beszélve anyanyelvükön tehettek fel kérdéseket a királynak és a lovának, és a szobor mellé felállított hangfalakon azon a nyelven hallhatták a választ, amelyiken a kérdést megfogalmazták. A király és a ló magyarul, románul, angolul, németül, olaszul és franciául „válaszolt" a kérdésekre. Válaszaik többnyire diplomatikusak, néha tréfásak voltak.

A mintegy százfős hallgatóság megtudhatta, hogy Mátyás király színesnek látja 2014-ben szülővárosát, amely azonban lehetne színesebb is. Arra a kérdésre pedig, hogy milyen egyetemre iratkozna be, kijelentette: a világegyetem iránt érdeklődik.

Bethlendi András, az Igen, Tessék! mozgalomnak jogi támaszt nyújtó egyesület ügyvezetője, a rendezvény egyik szervezője az MTI-nek elmondta, a Kolozsváron született Mátyás király születésnapja és az anyanyelv napja apropóján próbálták e performansszal felhívni a figyelmet a többnyelvűség fontosságára.

A rendkívül népszerű akcióról videó is készült, amely a goo.gl/qHQ9te címen látható. A szervezők ebben a trükköt is leleplezik: a hangrendszer túloldalán Márkus Barbarossa János költő-életművész (Mátyás hangját adva) és László Noémi kolozsvári költő (a ló szerepében) fogadta a kérdéseket, és rögtönzött frappáns válaszokat.

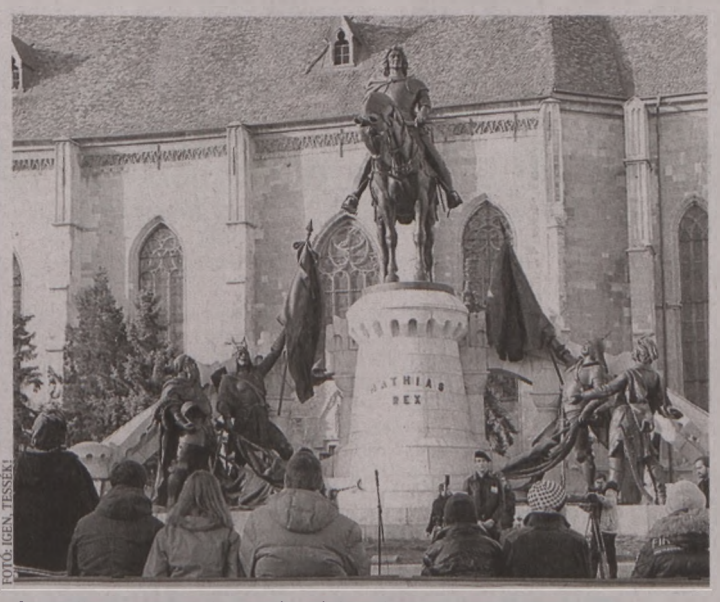
FOTÓ: IGEN, TESSÉK!

Az uralkodó szobra és lova is szinkronhangot kapott az akcióban

„Köztudott, hogy Mátyás király a kora nemzetközi használatú nyelveit és a Kolozsváron beszélt nyelveket is folyékonyan beszélte" – magyarázta Bethlendi András.

Az Igen, Tessék! mozgalom 2011-ben indult azzal a céllal, hogy a kisebbségek anyanyelvhasználatát bátorítsa elsősorban a kereskedelmi szférában.

Ha bírja, akár ötszáz kalóriát is elégethet munkahelyén

Akár 500 kalóriát is elégethet a nélkül, hogy meg kéne magát erőltetni, vagy akár csak egy izzadságcsepp is legördülne a homlokán. Mindössze kicsit aktívabbnak kell lennie a munkahelyén – mondjuk gyalogol a kávéautomatáig, vagy állva telefonál, vagy liftezés helyett lépcsőzik. Fontos, hogy minden tevékenységet nagyon tudatosan végezzen.

- Ha 15 percet lépcsőzik felfelé 125, ha 10 percig lefelé 33 kalóriát éget el,
- ha 30 percen keresztül állva telefonál, 58 kalóriát éget el,
- ha 15 percig rendezgeti íróasztalának fiókját, 40 kalóriát éget el,
- ha két órán keresztül gépel, 230 kalóriát éget el,
- ha az íróasztalnál ülve 5 percig sarokemeléseket végez, 19 kalóriát éget el,

(Ezek az adatok egy átlagos, 63 kilós nőre vonatkoznak.) ■



FOTÓ: EUROPRESS/THINKSTOCK

Felfele hatásosabb lenne

Kikapcsolni a külvilágot

SIETŐS MEDITÁCIÓ Lazítás bárhol és bármikor, csak összpontosítani kell

Milyen jó lenne egy kicsit lereszteni! – sóhajtjuk sorban állás, munka, takarítás közben. Van megoldás: az alábbi gyakorlatok segítségével percek alatt felfrissülhetünk.

AS-összeállítás



FOTÓ: EUROPRESS/THINKSTOCK

Ő már túl van rajta, még néhány alaposabb légzőgyakorlat, lehetőleg rekeszre, és teljes lesz az ellazulás

Fontos, hogy csak magunkra figyeljünk, azaz kikapcsoljuk a külvilágot. A gyakorlatok előnye, hogy csupán rövid időre rabolnak el minket napi kötelezettségeinktől. Cserébe azonban rendkívüli koncentrációt igényelnek.

FŐ A TUDATOSSÁG

Az első gyakorlat öt percig tart. Segítségével megtanulhatjuk, miként bánjunk tudatosan a testünkkel, hiszen enélkül nem lehet eredményes a meditáció. Feküdjünk a padlóra. Tudatosítsuk a testünk és a padló közötti érintkezési pontokat: a sarkat, a vádlit, a kart, a fejet. Engedjük el magunkat: érezzük, amint a testünk súlya a padlóra nehezedik. Képzeljük azt, hogy minden egyes kilégzéssel egyre mélyebben merülünk el a talajban, közben pedig szabaduljunk meg a rossz gondolatokról. Figyeljük meg a légzésünket, a hasunk mozgását. Gondolatban lassan menjünk végig a testünkön. A lábujjakkal kezdjük, és a fejtetővel fejezzük be a leltárt. Figyeljük a meleget árasztó érzéseket, amelyek koncentráció közben végigvonulnak a testen. Amikor mindent sorba vettünk, térjünk vissza a valóságba: idézzük fel a napszakot, és nevezzük meg a helyet, ahol vagyunk.

MENET KÖZBEN

A következő ötperces gyakorlattal a mozgás közbeni meditációt tanulhatjuk meg. Bárhol végezhető, ahol nyugalmas a környezet. Járás közben legyen egyenes a testtartásunk. Tekintetünk két méterrel előttünk járjon, és a földet kövesse. Lassan lépkedjünk, és minden lépés után álljunk meg egy másodpercre. Tudatosítsuk a mozgást, amit végzünk; idézzük fel, hogy miként mozdul a sarkunk, és tevődik át a súlypontunk. Nyugodtan lélegezzünk! A fürdőkádban, tusolás közben is megpróbálkozhatunk a meditációval. Élvezzük a meleg vízsugarat! Ne gondoljunk a munkára, a mosnivalóra. Arra koncentráljunk, milyen érzés, amikor a víz a bőrünkhöz ér: pezsgő vagy simogató? Milyen a víz hangja? Pancsolásnak vagy inkább zubogásnak hallatszik? Hogyan mossuk a hajunkat? Csak ezek a gondolatok foglalkoztassanak minket.

Bármilyen furcsa, még étkezés közben is meditálhatunk. Ehhez csak néhány feltételnek kell teljesülnie: ne üvöltsön a televízió, ne legyen veszekedés, viszont ízletes legyen a vacsoránk, és szépen terített asztalhoz üljünk. Lassan rágjuk meg az ételt, csak az ízére koncentráljunk. Érzéssel együnk, és amint jóllaktunk, fejezzük be az étkezést.

Apró fortélyok

MÁSKÉPP IS *lazíthatunk: például levendulavirágból főzött tea segítségével. Csészénként két teáskanál virágra van szükség. Öntsünk rá forrásban lévő vizet, hagyjuk állni öt percig, majd élvezzük a nyugtató hatású italt.*

Látásjavítás, bőrszépítés: némi zsiradék is kell a répa mellé

Egyél sok répát, s olyan éles lesz a látásod, mint a sasé! – ebben a hitben etették a szülők gyermekeiket sok-sok répapürével. A répa sok béta-karotint tartalmaz. Ebből állítja elő a szervezet a számára szükséges mennyiségű A-vitamint. Ami nélkülözhetetlen a szemek látásfunkciójának, a retina látóbíborának működéséhez. Ha az A-vitamin hiányzik, a szem kevésbé tud alkalmazkodni a világosból a sötétbe való váltáshoz, így alakul ki a farkasvakság. Emellett a testnek is szüksége van erre a vitaminra a bőr és a nyálkahártya felépítéséhez.

A jól előkészített répa egészséges hatást fejt ki a szemre, mondják a szemorvosok. A zöldséget mindig valamilyen zsiradékkal kell fogyasztani, hogy a szervezet a zsírban szegény béta-karotint megfelelően felhasználhassa. Például egy kis vajon vagy olajon párolva, vagy salátaként sajttal. Aki nem szereti a répát, pótolhatja A-vitamin-szükségletét például spenóttal, brokkolival és káposztával, ha kedveli ezeket, de a paradicsom és a paprika is kitűnő bétakarotin-forrásnak számít. Ha sok répát eszik, előfordulhat, hogy a tenyere narancsosabb színű lesz, mert a béta-karotin beágyazódik a bőr alatti zsírrétegekbe is. ■

TELEVÍZIÓ-MŰSOR A tvr-hét AJÁNLÁSÁVAL 2014. MÁRCIUS 3., HÉTFŐ

MŰSOR

RTL KLUB

6.00 Jó reggelt, skacok! **7.35** Híradó (ismétlés) **8.08** Minden Reggel (12) **10.05** Top Shop **11.45** Asztro-Show **12.50** Havazin (ism.) **13.30** Fókusz (ism.) (12) **14.00** Fókusz Plusz (ism.) **13.30** Éjjel–Nappal Budapest (ismétlés) (12) **15.40** Csók és csata (12) (amerikai sorozat, 76.) **16.50** A gyanú árnyékában **17.55** Fókusz (12) **18.30** Híradó **19.30** Négyen négy ellen – A családi játszma (12) Vetélkedő **20.05** Éjjel–Nappal Budapest (12) **21.20** Barátok közt (12) (magyar sorozat, 6827–6828.) **21.55** Castle (16) (amerikai krimisorozat, IV/9.) **22.55** CSI: A helyszínelők (16) (am. krimisorozat, V/13.) **23.55** Reflektor (12) **0.15** Mr. és Mrs. Bloom (12) (am. akciósorozat, 11.) **1.20** Kémpárbaj (12) (am. akcióvigjáték-sorozat, 9.) **2.15** A szív útjai

TV2

6.25 Tények Reggel **6.55** Mokka (12) **9.30** Stahl konyhája (12) **9.35** Babapercek (12) **9.40** TeleShop **10.45** Astro-Világ **12.00** Tények Délután **12.25** Aktív (12) **13.00** Walker, a texasi kopó (am. akciófilm-sorozat, 2 rész) **15.00** Hal a tortán (12) (vendégváró valóságshow) **16.00** Családi Titkok (12) (magyar reality sorozat) **17.00** Maricruz (12) (am.-mexikói sorozat) **18.00** Tények **19.30** Az élet show-ja (12) **20.45** Édes élet (12) (reality sorozat) **21.55** Jóban Rosszban (12) (magyar sorozat, 2303.) **22.45** NCIS (12) (am. krimisorozat, XI/2.) Közben: **Kenósorsolás** **23.50** Elit egység (16) (kanadai krimisorozat, II/20.) **0.50** Tények Este Hírműsor **1.25** Aktív (12) **1.50** NCIS (12) (am. krimisorozat, ism.)

M1

5.15 Hajnali gondolatok **5.21** A lényeg (ism.) **5.50** Ma reggel **9.00** A korona hercege (12) **10.15** Család-barát **12.00** Híradó délben **12.30** Roma Magazin **13.05** Domovina **13.35** Magyarlakta – Vidékek krónikája **14.35** Elcserélt lányok (12) **15.20** A múlt fogságában (12) **16.10** Jövő-Időben **16.15** Híradó+ **16.30** Rex felügyelő (12) **17.20** Híradó **17.35** Ridikül (12) **18.30** A következő! (12) **19.30** Híradó este **20.20** Hacktion Újratöltve (12) (magyar akciófilmsor., 12/1.) **21.20** Kékfény (12) **22.20** Az este **22.55** Híradó **23.10** Verssor az utcazajban **23.15** Aranymetszés **0.15** Rex felügyelő (ism.) (12) **1.00** Elcserélt lányok (ism.) (12) **1.45** Everwood (12)

M2

15.10 Heathcliff **15.30** Hunyormajor **15.55** Lóti és Futi **16.00** Egér-úti kalandok **16.25** Maja, a méhecske **16.50** Boldogvölgy **17.00** Csűrcsavarosdi **17.30** Tesz-vesz város **17.55** Vízipók-Csodapók **18.05** Mesélj nekem! **18.15** Mirr-Murr kalandjai **18.20** Kukori és Kotkoda **18.30** Raju, a riksa **18.45** Napfény farm **18.55** Irány Dinóföld! **19.05** Nils Holgersson csodálatos utazása **19.35** Lülü, a teknőc **19.45** Domonkos, az okostelefon **19.50** Hetedhét gyerekhíradó **20.00** Híradó, Sporthírek **20.45** Noé barátai **21.10** Heartland (12) (kanadai sorozat, 18/16.) **21.55** A következő! (12) **22.50** Ridikül (12) **23.35** Az A38 hajó színpadán: Dos Orientales (16) **0.25** Az ég, a föld, a férfi és a nő (12)

VIASAT3

6.55 Tv-shop **8.00** Született detektívek (12) **9.45** Szívek szállodája (12) (amerikai sorozat, III/4.) **10.35** Igazgyöngy (12) (török sorozat, I/31.) **11.35** Esküdt ellenségek: Bűnös szándék (12) (am. krimisorozat, VII/10–11.) **13.30** CSI: A helyszínelők (15) (am. krimisorozat, XII/6–7.) **15.15** Gyilkos számok (12) (am. krimisorozat, II/2–3.) **17.15** Doktor House (12) (amerikai orvossorozat, I/17.) **18.20** Káoszháza (12) (am. vígjátéksorozat, VI/4–5.) **19.15** Szerintük a világ (12) **19.20** Jóbarátok (12) (am. vígjátéksorozat, X/4–5.) **20.25** Két pasi – meg egy kicsi (12) (am. vígjátéksor., III/21–22.) **21.20** Szerintük a világ (12) **21.25** Kísérleti gyilkosság (12) (amerikai thriller, 2002) **24.00** Váltságdíj (15) (amerikai thriller, 1996) **2.20** Nyomtalanul Belgiumban (ism.) (12)

DUNA TV

10.00 Isten kezében (ism.) **10.30** Rome Reports (ism.) **10.55** Velencei karnevál **11.05** Klubszoba (ismétlés) **12.00** Híradó **12.25** Kívánságkosár **14.30** Na végre, itt a nyár! **14.55** Hogyan működik? (6) **15.25** Városrajzolatok – Budapest (12) **15.50** Voyager – A múlt titkai és legendái (12) **16.30** Térkép **17.00** Capri – Az álmok szigete (12) **18.00** Híradó, Dunasport **18.35** Közbeszéd **19.05** Életképek (12) **19.40** A hegyi doktor (12) (német sorozat, 97/18.) **20.30** Az öt zsaru (12) (magyar krimisor, 6/5.) **21.20** Hírek, Dunasport **21.30** Dokureflex **22.50** Kultikon (12) **23.10** Könyvajánló **23.15** Sportaréna **23.45** Fölszállott a páva – Válogatófilm (ismétlés) **0.25** Vers, Himnusz, Hírek **0.40** Virágzó Magyarország

SPEKTRUM

7.00 Mindentudás egyeteme (12) **8.00** Speciális mentők: földön, vízen, levegőben **8.55** Gyűjtögetők (12) **9.50** Végső ajánlat (12) **10.40** Tények a tányéron (12) **11.05** Jimmy lerántja a leplet (12) **12.15** Beépített főnök – Amerika (12) **13.10** Állati rekordok (12) **14.10** A világegyetem (12) **15.05** Légi favágók (12) **17.00** Amikor a Föld diktál Tűzhányók **17.55** Kajagyár – A siker titka (12) **19.00** Hydrotech – A víz az úr (12) **20.00** A világegyetem (12) Üstökösvaglás **20.55** Hív a Tejút (12) **22.00** Louis Theroux: Ahol a pedofilok élnek (18) **23.10** Kínzó történelem (18) **0.05** Legendás rablások **1.00** Bűn-ügyek (16) **1.55** Fejvadászok (16) **2.45** Louis Theroux: Ahol a pedofilok élnek (18) **3.50** Kínzó történelem (18)

FILM+

6.00 Televíziós vásárlás **9.00** Pokoli áramszünet (amerikai akciófilm, 2012) Fsz.: Eriq La Salle, Anne Heche, Sean Patrick Flanery **10.45** Zsenikém – Az ügynök haláli (am. akcióvígjáték, 2008) Fsz.: Anne Hathaway, Bill Murray, Steve Carell **12.50** Alvin és a mókusok (am. animációs film, 2007) **14.35** A sziget (angol sci-fi akciófilm, 2005) **17.15** Kommandó (amerikai akciófilm, 1985) **19.00** Bosszúvágy (12) (amerikai akciófilm, 1974) Fsz.: Charles Bronson, Hope Lange, Jeff Goldblum **21.00** Félholt (amerikai akciófilm, 2002) Fsz.: Steven Seagal, Morris Chestnut, Ja Rule **23.00** Nappali őrség (15) (orosz fant. film, 2007) 132' Fsz.: Konsztantyin Kabenszkij, Marija Porosina **1.50** Bosszúvágy (12) (amerikai akciófilm, ism.) **3.40** Üzenet a palackban (am. romantikus film, 1999)

AJÁNLÓ



22.55 CSI: A helyszínelők



23.50 Elit egység



20.20 Hacktion



16.00 Egér-úti kalandok



21.25 Kísérleti gyilkosság



17.00 Capri – Az álmok szigete



12.15 Beépített főnök



21.00 Félholt

MŰSOR

RTL II

8.00 Tom és Jerry **9.00** Vacsoracsata **10.00** Segítség, bajban vagyok! **11.00** A gyanú árnyékában **12.00** ValóVilág **14.00** A vihar **15.00** Szeretők és riválisok **16.00** Barátok közt **16.30** Agymenők **17.00** ValóVilág - Párbaj **19.00** Vacsoracsata **20.00** A gyanú árnyékában (12) **21.00** Híradó **21.30** Agymenők **22.00** ValóVilág (16) **23.00** BeleValóVilág (16) **23.30** Vatel **1.40** A végső akarat

SUPER TV2

8.15 Marina (12) **9.15** Csapdába csalva (12) **10.20** Veled is megtörténhet! (12) **11.25** Családi Titkok (12) **12.30** Ezek megőrültek! (12) **13.30** Hal a tortán (12) **14.30** Édes élet (12) **15.30** Pimasz úr ott alszik (12) **16.25** Aktív (12) **16.50** Tények **17.15** Jóban Rosszban (12) **18.15** Hal a tortán (12) **19.15** Családi Titkok (12) **20.15** Ezek megőrültek! (12) **21.15** Kaszal (12) **22.20** Édes élet (12) **23.25** Jóban Rosszban (12) **0.20** Hal a tortán (12)

HÍR TV

Híradó: **7.00**, **10.00**, **12.00**, **15.00**, **17.00**, **18.00**, **21.00**, **22.00** **8.05** Civil kaszinó **9.05** Napról napra **9.30** Felfedező **10.30** Európai híradó **11.05** Reporters **11.30** Bruttó **13.05** Ázsia **13.30** Garázs **14.05** BBC Click **14.30** Zöld övezet **15.30** Our World **16.05** Célpont **16.30** Paletta **17.30** Hírvilág **19.30** Magyarország élőben **21.35** Stopper **22.30** Páholy **23.05** Magyarország élőben

FILM MANIA

9.00 Teleshop **11.00** Aranykor (12) **12.00** Fantaghiro, a harcos hercegnő (12) **14.20** Egy jenki Artúr király udvarában (12) **16.10** A Poszeidon katasztrófa (2/1–2.) (12) **19.40** Azok a csodálatos férfiak (angol–francia vígjáték, 1969) (12) **22.00** A Kondor-hadművelet (hongkongi akciófilm, 1987) (16) **23.55** Tu a szénakazalban (angol kémfilm, 1981) (16) **1.55** Rambo 3. (amerikai akciófilm, 1988) (16)

SPORT1

12.00 13. menet (ism.) **13.30** Lóverseny (élő) **14.15** Ko Tv (ism.) **14.45** Holland labdarúgás (összefoglaló) **15.45** Magyar labdarúgás. Ferencváros–Győri ETO **17.45** Mai helyzet **18.00** Harmadik félidő (ism.) **20.15** Spanyol labdarúgás (összefoglaló) **21.15** Kosárlabda. Golden State Warriors–Toronto Raptors (ism.) **24.00** Bikarodeó (ism.) **1.00** Labdarúgás. BL-magazin (ism.)

ATV

12.30 Hirvita **12.50** Televíziós vásárlás **14.10** Start plusz (ism.) **14.25** Televíziós vásárlás **15.50** 700-as klub **16.30** Kőbánya Híradó **16.55** Világhíradó **17.05** Fórum **17.45** Híradó **18.05** Sportpercek **18.15** Hirvita **18.45** Híradó **19.25** Egyenes beszéd **20.45** Újságíróklub **21.45** Híradó **22.05** Világhíradó **22.20** Húzós **23.05** Hazahúzó **24.00** Híradó **0.35** Egyenes beszéd

DISCOVERY

11.00 Raktárvadászok **12.00** Aranyláz Alaszkában **13.00** Az igazi prémvadászok **14.00** Ne próbáld ki otthon! **15.00** Licitvadászok **16.00** Autókereskedők **17.00** Amcsi benzinfalók **18.00** Aranyláz Alaszkában **19.00** Licitvadászok **20.00** Raktárvadászok **20.30** Csomagcsaták **21.00** Csupasz túlélők **22.00** Embervadászat **23.00** Bear Grylls **24.00** Csomagcsaták **0.30** Raktárvadászok

TV PAPRIKA

17.00 Bill hétvégi lakomái **18.00** Húsimádók klubja **18.30** Jacques Pepin **19.00** Az én konyhám **19.30** Charly és a sütigyár **20.00** Éttermi praktikák otthonra **20.30** Édes élet David Roccoval **21.00** Jamie 30 perces kajái **21.30** Raymond Blanc **22.00** Egy falat a városban **22.30** Ausztrália négykeréken **23.00** Heston hétköznapi konyhája **23.30** Jacques Pepin **24.00** Az én konyhám **0.30** A la Mode

A műsor és a kezdési időpont megváltoztatásának jogát minden tévéadó fenntartja!

MA

NAPKELTE 6.20 – NYUGTA 17.32
HOLDKELTE 7.06 – NYUGTA 20.30

KORNÉLIA, NELLI napja

KORNÉLIA. A latin eredetű Kornél női párja, a somfa vagy szarv szóból ered. Védőszentje: Szent Kornélia szűz, aki az ókeresztény korban Észak-Afrikában vértanúságot szenvedett. Virága: a hóvirág. Az ókori Rómában nagy tiszteletnek örvendett Cornelia, a reformokra törekvő Gracchus fivérek anyja. Lotz Károly festőművész gyakran ábrázolta modellként lányát, Kornéliát. A név önállósult rövidülése a Nelli.
EGYÉB NÉVNAPOK: Alexandra, Apolka, Frigyes, Gunda, Irma, Kamilla, Kornél, Kunigunda, Mária, Múzsa, Oszkár.

Egyházi ünnepek

A KATOLIKUS naptárban Szent Kunigunda emléknapja, Kornélia, Kamilla, Frigyes napja. A református és az evangélikus naptárban Kornélia, Nelli napja. A zsidó naptárban Ádár hónap 1. napja.
NAPI IGÉK. Katolikus: 1 Pét 1, 3–9; Zs 110; Mk 10, 17–27. Református: 2 Sám 19. Mt 21, 12–22. Evangélikus: Lk 13, 31–35. Ef 6, 10–17.

Ezen a napon történt

1847-BEN megszületett Alexander Graham Bell, a telefon atyja.
1858-BAN meghalt Bajza József író, lapszerkesztő, költő, kritikus.
1875-BEN Párizsban bemutatták Georges Bizet Carmen című négyfelvonásos operáját.
1883-BAN megszületett Csortos Gyula színész.
1922-BEN megszületett Hidegkuti Nándor labdarúgó, az Aranycsapat tagja.
1923-BAN először jelent meg a Time magazin.
1977-BEN megszületett Ronan Keating ír énekes, dalszövegíró, televíziós szereplő, színész.

Forrás: ezenanapon.hu

Ha beteg a kamionsofőr

EGÉSZSÉGBIZTOSÍTÁS Az EU-kártyával tervezett ellátás nem igényelhető



Olvasónk Szlovákiában dolgozik főállású kamionsofőrként. EU-biztosítása van, mert több országban megfordul. Ha hazajön Magyarországra, itt viszont nem biztosított és egészségügyi ellátásban sem részesül. Van-e lehetőség arra, hogy itthon is biztosított legyen?



ILLUSZTRÁCIÓ: IMRE GYÖRGY

Olvasónk Szlovákiában dolgozik, de itthon lenne szüksége ellátásra.

Amennyiben a magyar állampolgár az Európai Gazdasági Térség (EGT) valamely tagállamában vállal munkát, akkor rá annak a tagállamnak a szociális biztonsági szabályai vonatkoznak, ahol keresőtevékenységet folytat és kizárólag ott kötelezett járulékfizetésre. A magyar jogszabályok alapján fennálló társadalombiztosítási járulékfizetési kötelezettség rá nem terjed ki, illetve annak önkéntes teljesítésére sincs lehetősége.

Annak érdekében, hogy az EGT valamely tagállamában dolgozó személy Magyarországon a járulékfizetési kötelezettség alól mentesüljön, illetve, hogy elkerülje a kettős fizetést, bejelentést kell tennie a lakóhelye szerint illetékes egészségbiztosítási pénztári szakigazgatási szervnél a „Bejelentkező lap külföldön biztosítással rendelkezők részére" elnevezésű, a www.oep.hu weboldalról letölthető nyomtatványon. A bejelentést a külföldi biztosítási jogviszony létrejöttét, illetve megszűnését követő 15 napon belül kell megtenni. Ennek tartalmaznia kell egy nyilatkozatot, amelynek értelmében adott EGT-tagállamban végzett kereső tevékenység a helyi jogszabályok értelmében biztosítási kötelezettséget alapoz meg (például „Nagy-Britanniában végzett keresőtevékenységem alapján az ottani jogszabályok szerint a járulékfizetési kötelezettségemnek eleget teszek.").

Az egyik tagállamban biztosított személy Magyarországon való ideiglenes tartózkodása alatt az orvosilag szükséges egészségügyi ellátásokra jogosult, a tartózkodás tervezett idejére és az egészségi állapotra tekintettel. Az ellátásokat – az egyenlő elbánás elve szerint – ugyanolyan feltételekkel veheti igénybe, mint egy magyar biztosított. A jogosultságot az illetékes államban kiállított Európai Egészségbiztosítási Kártya (EU-kártya) igazolja. Tehát a másik EGT tagállamban biztosított személy a külföldi biztosítója által kiállított kártyával, illetve az azt helyettesítő nyomtatvánnyal veheti igénybe az ellátást.

Az EU-kártyával tervezett egészségügyi ellátás nem vehető igénybe. Ilyen (gyógykezelési szándékú hazautazás esetén) ellátást a külföldi biztosító által kiállított – az előzetes engedélyt megtestesítő – E 112-es (2010. május 1-je után kiadott igazolás esetén: S2 jelű) nyomtatvány alapján lehet igénybe venni. Az engedélyt igazoló E 112 vagy S2 nyomtatvány kiadásának feltételeiről az illetékes – külföldi – biztosító nyújt felvilágosítást. A nyomtatvány felhasználása érdekében a beteg és a szolgáltató közötti előzetes egyeztetés szükséges.

Amennyiben egy EGT-tagállam területén dolgozó és ott biztosított személynek hazánkban van az állandó lakóhelye, akkor az illetékes – külföldi – biztosító által kiállított igazolás alapján Magyarországon is teljes körű természetbeni egészségügyi ellátásra jogosult. Az igazolást a külföldi biztosító küldi meg a lakóhely szerinti egészségbiztosítási pénztári szakigazgatási szervnek.

■ Országos Egészségbiztosítási Pénztár

Le lehet takarítani az összekent falat

Olvasónk kisgyermekei rajzolás, festés közben rendszeresen összekenik a falat. Hogyan lehet letakarítani? – tette fel a kérdést. Már több mindent próbált, de nem igazán sikerült tisztára letörölni.

A meszelt falat porszívóval tisztíthatjuk. Törlőkendő helyett használhatunk kiszuperált nejlonharisnyát, ez nem hagy pelyhet. A tapétán látható kéznyomokat boraxba mártott kendővel tüntethetjük el. Ha valami elmázolódott a tapétán, keverjünk kenőcsöt keményítőlisztből és hideg vízből! Vigyük fel a foltra, hagyjuk megszáradni!, majd a száraz lisztet keféljük le! Szükség esetén ismételjük meg a műveletet! Kipróbálhatjuk a fentieken túl még a következőket is: tegyünk a foltra itatóspapírt, és vasaljunk rá! Ismétléskor tiszta itatóst használjunk!

■ tudatosvasarlo.hu

A tulajdonosnak is tudnia kell, hogy bejelentkezünk

Kell-e a szállásadó hozzájárulása a lakcímbejelentéshez? – kérdezte a Segítünk rovat telefonszámán egy olvasónk.

A lakcímbejelentést az okmányirodában tehetjük meg. Ehhez szükséges a szállásadó hozzájárulása. Fontos tudni, hogy a lakcímbejelentés ténye önmagában a lakás használatához fűződő, valamint egyéb vagyoni jogot nem keletkeztet és nem szüntet meg (vagyis például nem szűnik meg a haszonélvezeti jog, ha a jogosult más lakásba jelentkezik be).

Érvénytelen a bejelentett lakcímadat abban az esetben, ha a polgárnak a lakás használatára vonatkozó joga megállapodás alapján már nem áll fenn; illetve jogerős bírósági vagy hatósági határozat alapján megszűnt és a határozatot végrehajtották.

■ magyarorszag.hu

LOTTÓ – 9. HÉT

3, 59, 63, 66, 84

9, 14, 19, 25, 26, 28

JOKERSZÁM: **957429**

nem volt	nem volt
2 378 085 forint	**324 285** forint
20 505 forint	**6340** forint
1355 forint	**1255** forint
Következő hétre átvitt: **2 865** millió forint	Következő hétre átvitt: **920** millió forint

Joker: nem volt
Következő hétre átvitt: **40** millió forint

A LEGUTÓBBI SUDOKU MEGFEJTÉSE

6	5	3	4	2	8	9	7	1
2	4	1	7	9	6	8	3	5
9	8	7	3	5	1	4	6	2
7	2	8	1	4	9	6	5	3
4	3	9	6	7	5	2	1	8
1	6	5	2	8	3	7	9	4
8	1	2	5	6	7	3	4	9
5	9	6	8	3	4	1	2	7
3	7	4	9	1	2	5	8	6

SUDOKU

	6		5	4				9
2								
9	5	8	1		6			
	2		7			1		4
	3		4		5		7	
4		6			3		9	
			3		4	9	2	5
								3
3				5	2		6	

SKANDINÁV REJTVÉNY

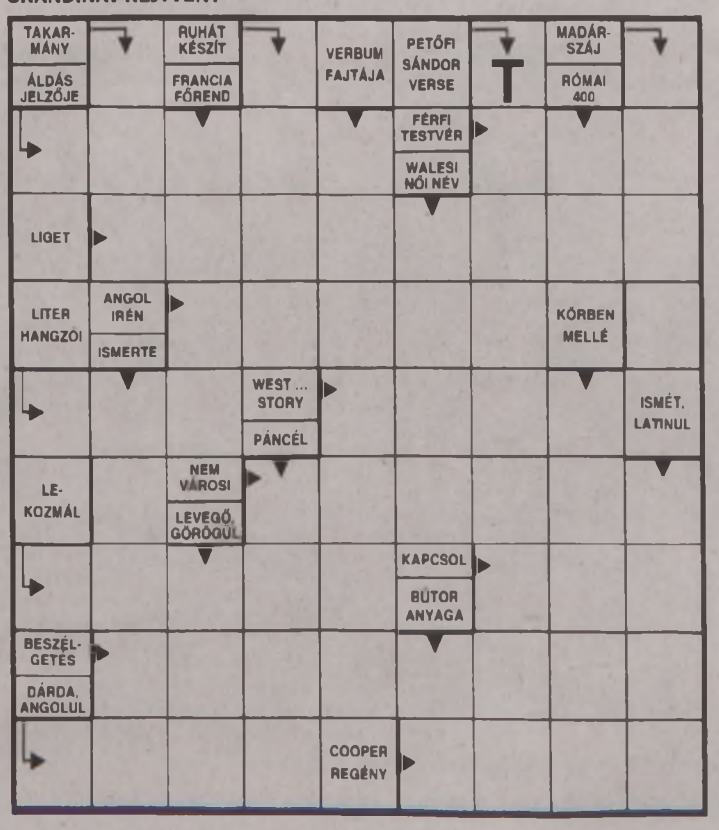

HOROSZKÓP

HALAK (II. 19–III. 20.). Hajlamos lehet túlhajszolni magát. Jobban tenné, ha kicsit visszavenne a tempóból. Igaz ugyan a mondás, hogy amit ma megtehetsz, ne halaszd holnapra, de az is, hogy holnap is lesz nap. És jövő héten is.
KOS (III. 21–IV. 20.). Nyomasztóan hathat önre ma a jegyén áthaladó Hold. Kiégettnek érezheti magát, de ez szerencsére csak addig tart, amíg nem találkozik egy régi jó barátjával. A veszély csak az, hogy a végén átesik a ló túlsó oldalára. Ne rendezzen jeleneteket!
BIKA (IV. 21–V. 20.). Ne féljen kimutatni az érzéseit! Az elfojtás akkor sem helyes, ha jó, de akkor sem, ha negatív érzelmekről van szó. A kedvesével ezek miatt ugyan vitája támadhat, de ezen is túl kell esniük egyszer. Holnap úgyis újrakezdik.
IKREK (V. 21–VI. 21.). Kissé unalmasnak tűnik a napja. Az események ugyan nem olyan sodró lendületűek, mint azt szerette volna, de azért valami mégis elkezdődik ma. Csendesen, szinte észrevétlenül, de valójában nagyon jelentősen.
RÁK (VI. 22–VII. 22.). Érdemes lehet belekezdenie valamibe. Ez egy hosszabb távú dolog lehet, aminek az alapjait ma kell lefektetnie. Valamilyen szerződéskötésre vagy tranzakcióra is sor kerülhet, ezért jól kell koncentrálnia.
OROSZLÁN (VII. 23–VIII. 22.). A partnere ma megorrolhat önre, mert olyasmit tesz, amit az nem vesz jó néven. Ha ismeri, tudja már a háklijait, akkor elkerülheti a bajt. Csak arra vigyázzon, hogy ne vegye észre! Ha még nem, akkor ma megfizetheti a tanulópénzt.
SZŰZ (VIII. 23–IX. 22.). Anyagiakkal kapcsolatosan kaphat rossz híreket, de önt ez most inkább felvillanyozza, és tettekre készteti. Ma nem ismer lehetetlent, és a szerencse is valahogy ön mellé áll. Egy telefonhívás segíthet abban, hogy fordítson a sorsán.
MÉRLEG (IX. 23–X. 22.). Zajos fordulatokban gazdagon telik a napja. A munkahelyén ugyan rengeteg a feladata, de ezen kívül is vannak teendői. Talán valóban túlvállalta magát a mai napra. Reggel még lemondhat egyet s mást, de később már nem.
SKORPIÓ (X. 23–XI. 21.). Nagy a nyüzsgés ön körül, és ráadásul fűnek-fának osztogatja a tanácsait, javaslatait. Ha ön orvos, terapeuta, vagy ügyvéd, akkor ezt jogosan teszi. De kéretlenül senkinek ne tegyen javaslatokat! Nem vennék jó néven.
NYILAS (XI. 22–XII. 21.). Az egész napja azzal telik, hogy készül az estére. Minden oka megvan rá, hogy így tegyen, hiszen ez az este kellemes élményt, érdekes találkozást jelenthet. Sőt annál is többet. Ámor ma nem fogja cserben hagyni.
BAK (XII. 22–I. 19.). Ma különösen jó étvággyal bír. Ez még önmagában nem baj, ha képes rá, és megválogatja az ételeket, amiket magához vesz. Ám, ha a választása megakad a csokifalásnál, akkor nem fogja megköszönni a következményeit.
VÍZÖNTŐ (I. 20–II. 18.). Nagyon kiélezett a helyzet a munkahelyén. Ha az állását nem is érzi veszélyben, mégis úgy élheti meg, hogy vesztes pozícióba került. Lehet azonban, hogy csupán átmeneti lemondásra kényszerítik a csillagok.

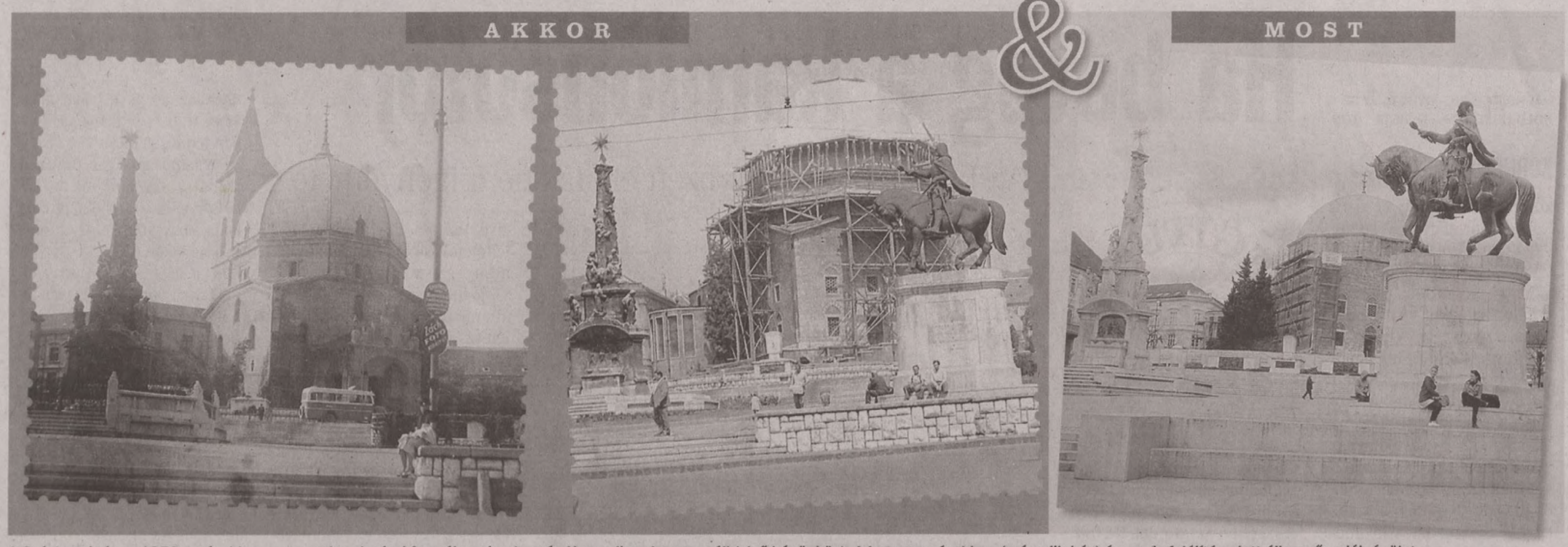

A Széchenyi tér az 1950-es években: nemcsak a dzsámi formája más, de még Hunyadi szobra sem áll (első képünkön). A hatvanas években (második kép) és ma is felújítás alatt áll a műemlék épület



Az akkori Bem utca az 1960-as években és ma: jól látszik, milyen gyönyörű, a belvárosba illeszkedő épület állt a Konzum helyén

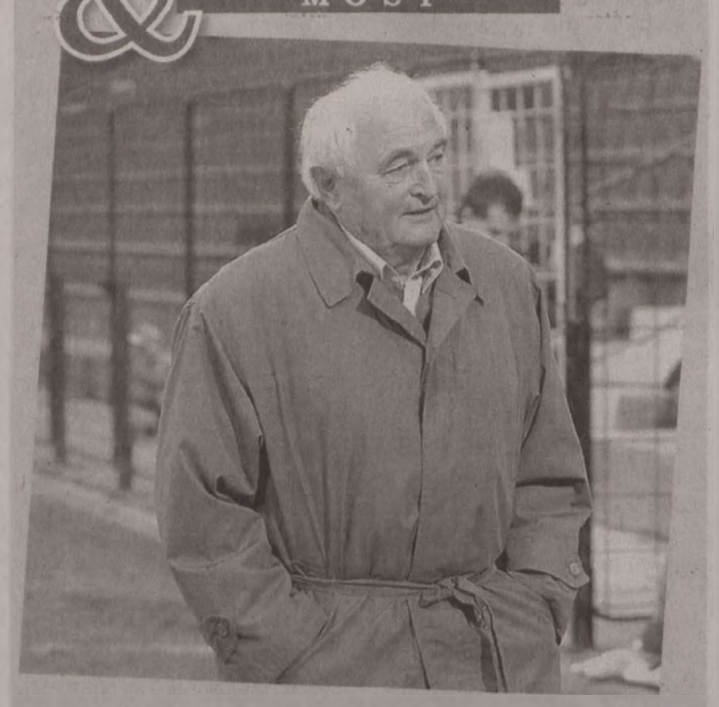

Garami József a nyolcvanas években a PMSC edzőjeként és ma

A tornyos dzsámitól a pucér Lang Györgyiig

Gyerekkoromban, ha Pécsett jártunk, egy kívánságom volt mindig: látni a Rákóczi út és a Bem (ma Irgalmasok) utca sarkán a ház falára applikált fülkét, amiből – ha még nagyobb szerencsém volt – éppen rendőr irányította a forgalmat. A látványosságnak aztán előbb a villanylámpa megjelenése, utóbb pedig a Konzum áruház épülettömbje helyén álló egykori Vadászkürt fogadó lerobbantása vetett véget.

Vannak pécsiek, akiknek sokadik arcát mutatja már a város főtere. Hiszen láthatták még régi, tornyos formájában a dzsámit úgy, hogy előtte még nem feszített az 1956 után a Széchenyi térre került Hunyadi-szobor. Akkor és most-rovatunkban ez is látható.

Vannak, akiknek az épületeknél emlékként többet adnak az arcok, személyek. A színházjáró közönség számos tagjának nyújtott maradandó élményt Lang Györgyi pécsi korszaka – ki ne emlékezne a Gőzben nyújtott meztelen alakítására. Ahogy őt, úgy Garami Józsefet is nagy szeretettel fogadják időről időre a pécsiek, a legidősebb európai mesteredzőként elismert trénerrel érte el legnagyobb sikereit a mecsekaljai gárda. ■ Kaszás E.





A mai Szent István téren 1988-ban kezdték el építeni a szökőkutat – ma már minden városlakó által megszokott



Lang Györgyi 1988-ban pécsi színésznőként és ma énekesként

Vikidál Gyula nagy lépése az volt, amikor eldöntötte, hogy harminckilenc évesen a színházat választja. Tízezer ember üvöltött nekik az egyik szibériai sportcsarnokban, nekik ők voltak a Deep Purple. A világjáró énekes szabadidejében szívesen horgászik, egy tizenhárom és fél kilós amur az egyéni csúcsa.

VALLJA, AZ ÉLET SZÉP, AZ ÉLET MINDEN

Vikidál Gyula Liszt Ferenc-díjas énekes, színművész lassan ötven éve áll a színpadon. A minap a Csabai Színistúdió gálaműsorán a nagy sikerű Légy jó mindhalálig című zenés műből énekelte, hogy „az élet szép, az élet minden". Erről, más szerepeiről és a mákos gubáról is beszélgettünk.

Nyemcsok László

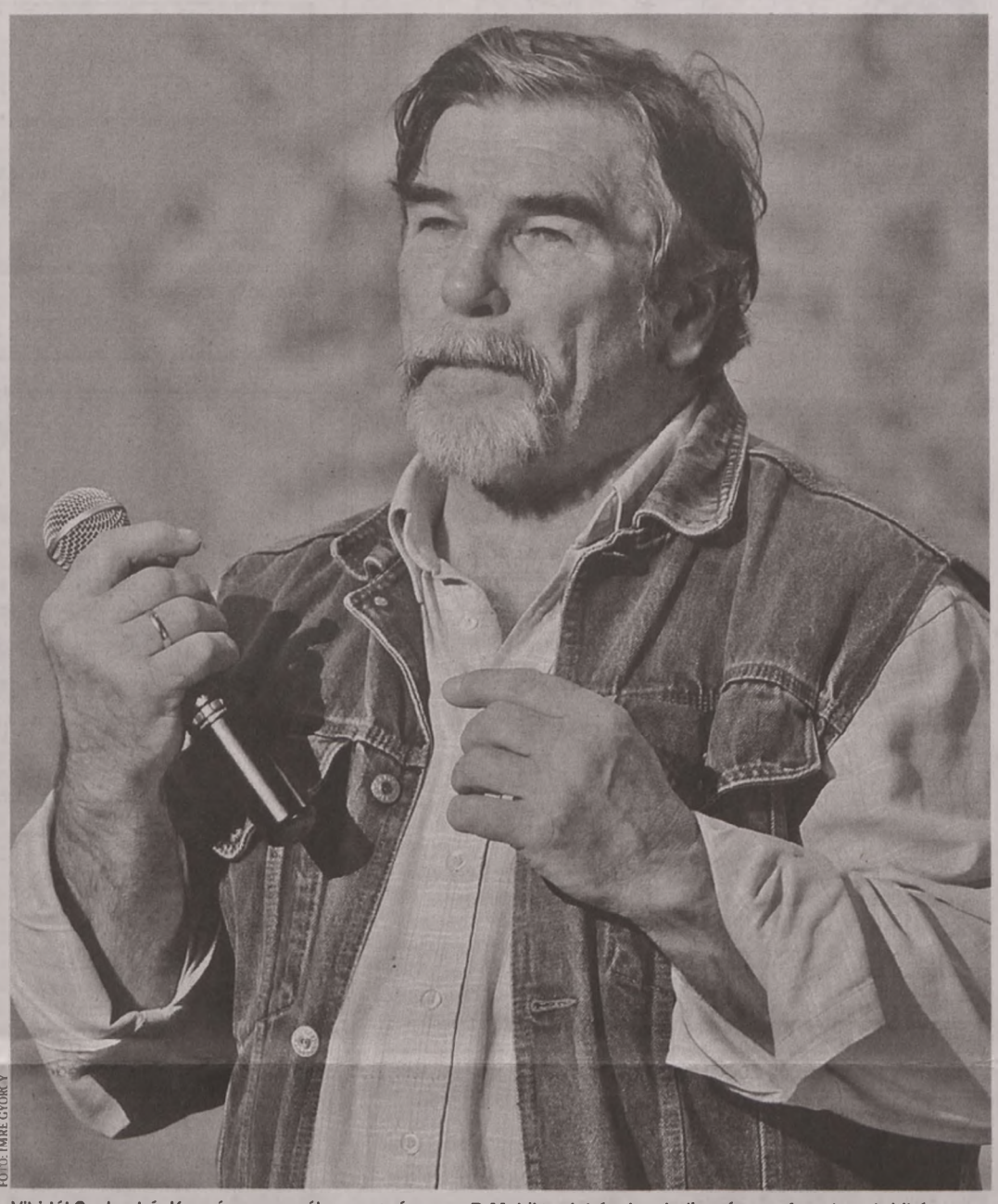

FOTÓ: IMRE GYÖRGY

Vikidál Gyula akár Koppány szerepében vagy éppen a P. Mobil tagjaként is mindig szívesen fogadta a kritikát

– Mióta énekli, hogy az élet szép, az élet minden?

Már 1991 óta. Fontos ez számomra, mert a sok közül az egyik leghálásabb szerepem örök érvényű betétdala. Emlékezetes azért is, mert a Jókai színházzal kialakult baráti kapcsolatom ezzel a szereppel indult Békéscsabán. Több mint húsz esztendő telt el azóta, hogy Valkay tanár úrként állhattam a közönség előtt, és hiába az eltelt idő, a dal ma is él. Életben tartják a fiatal színészpalánták és a rendezők.

– Rockzenészből vált színésszé. Hogy történt a váltás, miként lett Koppány az István a királyban, ez a szerep hogyan változtatta meg a pályafutását?

– 1982 nyarán megkeresett Máté Péter és S. Nagy István, akik Krízis címmel írtak egy musicalt és ebben az egyik főszerepet, egy galeri vezérét, Górét kellett alakítanom. Érdekes volt egy másfajta színpadon játszani, de a szerep jellegéből adódóan ez még nagyon közel állt a rockzenei színpadi feladatokhoz. A darab sikeres volt, de rövid életű. Még abban az évben megkeresett Koltay Gábor és Szörényi Levente, hogy egy készülő, történelmi témájú zenés művében Koppány szerepét nekem szánnák, mit szólnék hozzá. Az eredetileg mozifilmnek készült darab – melynek rendezője Koltay Gábor – forgatókönyvét és zenei anyagát megismerve döntöttem úgy, hogy elvállalom a feladatot. Különösen megkönnyítette a döntésemet, hogy annyi szabadságot kaptam a szerzőktől, amivel a saját énekesi stílusomra formálhattam Koppány énekrészeit. A mű sikere eljutott olyan társadalmi rétegekhez is, melyek nem ismerhették a nevemet, így ez a darab valóban nagyobb ismertséget eredményezett számomra.

– Kik segítették, hogy a színházi életbe, a színészetbe beletanuljon, a legjobbat tudja adni?

– Ahhoz, hogy színészként a legjobbat sikerüljön adni, sok tényező szükséges: a folyamatos játék lehetősége, sok és más-más karakterű szerep, jó rendező, és persze mindenekelőtt a megfelelő színésztársak. Minden új szerephez hozzáolvastam, s ez nagymértékben segített egy személyiség megformálásában. Minél többféle szerepet játszunk, annál többféle érzelmet leszünk képesek közvetíteni. És ebben az öregedés, az élettapasztalat is sokat segít. A Nemzeti Színházban határtalan szeretettel fogadtak, és rengeteg segítséget, támogatást kaptam az akkori legnagyobbaktól, akikre végtelen tisztelettel néztem fel. Olyan társakkal játszhattam együtt, mint Császár Angéla, Götz Anna, Bubik István, Hirtling István, Rubold Ödön, Ivánka Csaba, Kubik Anna. Nekem ez a közösség életre szóló élmény maradt.

– Melyek azok a szerepek, akár zenés, akár prózai darabokban, melyek a legközelebb állnak önhöz?

– Mindegyik kedves valamitől, ám ami a sorsom alakulását döntően befolyásolta, az a Nyomorultak című rockoperában Jean Valjean szerepe. Ez egy nagyon összetett, fizikailag és énektechnikában is sokat követelő, gyönyörű szerep, melynek megformálása életem egyik legszebb és legnehezebb feladata volt. Abban az időben már a színházi és a zenekari fellépések egyeztetése egyre nehezebbé vált, így döntenem kellett, s én a színházat választottam. Nagy lépés volt ez, hiszen már harminckilenc éves voltam akkor.

– Mennyire tud azonosulni a megformált alakkal, mennyire könnyen tanul szerepet?

– Úgy érzem, egy figura akkor valós és hihető, ha a néző elfelejti a külvilágot, és átéli a színpadon történteket. Ahhoz, hogy jól alakítsak egy szerepet, bizonyos szinten nekem is azonosulnom kell. Ez már a szövegkönyv olvasásakor, de még inkább a próbák során alakul ki. A szerepek megtanulása idő, mennyiség és szorgalom függvénye: van, ami nehezebben, van, ami könnyebben megy. Énekesi vénám által a zenés szerepeket könnyebb elsajátítanom.

– Van drukk önben a fellépések előtt?

– Lassan ötven éve állok színpadon, de a mai napig remeg a lábam minden fellépés előtt.

– Milyenek a közönség visszajelzései, mennyire fontosak ezek? A kritikát, akár szakmai, akár a közönségtől érkezik, elfogadja-e?

– Minden kritikában van valami elgondolkodtató, megfontolandó, legyen az jó vagy rossz, és mindegy, hogy kitől származik. Az őszinte, építő kritika előbbre viszi az embert. Ugyanakkor az a tapasztalatom, hogy egy darab és abban a szereplők sikerét a közönség dönti el. Írhatnak bármi szépet az újságok, ha a közönség unatkozik a nézőtéren, és ez fordítva is igaz.

– Milyen zenei, színházi felkérései vannak, hol láthatja, hallhatja a közönség a következő időkben?

– Tatabányán játszom két darabban a Jászai Mari Színházban, és készülök egy békéscsabai új bemutatóra, amely áprilisban lesz a Jókai színházban. Régen jelent meg önálló albumom, most erre is lehetőséget kaptam, készülnek a dalok.

– Ha meg kellene fogalmazni, mit adott önnek a zene, a színház, hogyan szólna?

– Ha nem kezdek el zenélni, nem énekelhettem volna el azt a két-háromszáz dalt, amit eléneketem eddig. Megismertem zenésztársakat, akikkel csodálatos éveket dolgoztunk együtt, és alkottunk szebbnél szebb dalokat. Nem születtek volna meg a legszebb szerepek, emlékezetes előadások itthon és a határon túl. Nem láthattam volna a szentpétervári bazilikát, vagy a torontói Kossuth-szobrot.

A színháznak köszönhetően Shakespeare Téli regéjének Mufurcaként mutatkoztam be először mint prózai színész. Soha nem mertem elhinni, hogy ezt is meg tudom csinálni. A zenének köszönhetően a hetvenes évek végén léptem át először az országhatárt, a P. Mobil együttes tagjaként. Többhetes turné a Szovjetunióban Szocsitól Alma-Atáig, Novoszibirszktől Szentpétervárig át Moszkváig.

Ismert és népszerű zenekaraimmal bejártuk a környező szocialista országokat, volt, amikor hetekig nem tudtunk kapcsolatba lépni itthon aggódó szeretteinkkel. Átéltem, amikor az itthonról cipelt konzervek jelentették a mindennapi élelmet, mert nem volt más lehetőség ételhez jutni. És ezt a lehetetlen állapotot feloldotta az a siker és szeretet, amit a közönségtől kaptunk. Utaztam a „Vörös nyíl" expresszen harminchat órán át, ültem olyan repülőgépen, amelyről nem gondoltuk, hogy valaha fel tud szállni, és kérdeztük: vajon biztosan le tud szállni? Tízezer ember üvöltött valamelyik szibériai sportcsarnokban, nekik mi voltunk a Deep Purple, pedig magyarul énekeltünk. Elfelejtettük a befagyott szállodai ablakokat, amikor a sportcsarnoki koncert végén legalább ezer ember akart tőlünk autogramot kérni a mínusz húsz fokos hidegben. A tollunk befagyott már a tizedik aláírásnál. Nehéz szívvel léptünk színpadra Kaunasban, ahol a közönség előtt géppisztolyos rendőrök sorfala állt, és egyenként engedték be a koncertre érkezőket. Láttam a Mamayev Kurgánt és láttam az Északi-tengert, a Földközi-tengert. Ha ezeket az utakat a magam pénzéből kellett volna

■ **„Írhatnak bármi szépet az újságok, ha a közönség unatkozik a nézőtéren."**

fizetnem, akkor Prágáig sem jutottam volna el.

Színészként a régi Nemzeti Színház társulatával voltam először külföldön. Az István a király rockoperát mutattuk be Németországban a Magyar Napok alkalmával. Majd játszottuk Ausztriában, Svájcban, Olaszországban. A Rockszínház társulatával szintén megjártam ezeket az országokat az Evita című musical Peron szerepében, német nyelven. A Madách Színházzal öt évig jártuk Németországot az Isten pénze című zenés művel, szintén németül.

– Sokszor volt távol a családjától, hogy viselte?

– Néha hetekig nem láttam a lányomat és a feleségemet. El lehet viselni a távollétet, de elfogadni nem lehet soha. Hogy büszke is legyek egy kicsit a családomra: a gyermekem már felnőtt, orvosként dolgozik. Idén negyven éve ismertem meg a feleségemet. Mellettem állt a legnehezebb időkben, és szerényen viselte a legnagyobb sikereimet is. Zeneértőként a legnagyobb kritikusom, és egyben segítőm is, hiszen kedvenc hangszerén, a zongorán minden tanulnivalót meg tud nekem mutatni és korrepetál.

– Olvastam, hogy a horgászat a hobbija. Egy horgásztól illik megkérdeni, mi volt a legnagyobb zsákmány? Csak fogja, vagy el is készíti a halat?

– Sajnos, még mindig egy balatoni amur a csúcs a tizenhárom és fél kilós súlyával. Lassan húsz éve fogtam. Jobban szeretem becserkészni a halat, mint elkészíteni. Mivel pedig én fogom ki, ezért úgy szól a házi törvény, hogy én pucolom konyhakészre, valamint a halászlevet nekem kötelező elkészíteni. Vannak helyzetek, amikor ráfanyalodok más étel főzésére is, de nem tudok versenyezni feleségem kuliináris gyöngyszemeivel. Imádok mindent, ami mákos. Ha egy tál mákos guba van az orrom előtt, akkor tőlem nyugodtan kidobhatják a libamájat is az ablakon.

Vikidál Gyula

1948. JANUÁR 25-ÉN *született Budapesten.*

EREDETI FOGLALKOZÁSA *karosszérialakatos, az ORI hivatásos énekesi engedélyéhez szükséges gimnáziumi érettségit 1983-ban végezte el. 1965 óta foglalkozik énekléssel, ekkor lett az Iris együttes tagja. Első színházi megjelenése: a Krízis című zenés darabban Góré szerepében, 1982-ben. Ismertebb zenekarai: P. Mobil (1974–79), Dinamit (1979–82), Pandora's Box (1982–86), MHV (1989– 2005), Mobilmánia (2009-től folyamatos). 1985-től 1989-ig játszott a Nemzeti Színházban, '87-től '92-ig a Rockszínház tagja, '92-től a Madách Színházban kap énekesi, színészi feladatokat.*

FONTOSABB DÍJAI: *Év énekese: 1979, 1983; Emerton-díj: 1987, 1991; Liszt Ferenc-díj: 1988; Magyar Köztársasági Érdemrend Tisztikeresztje: 1993; Tiszteletbeli székely: 2007.*

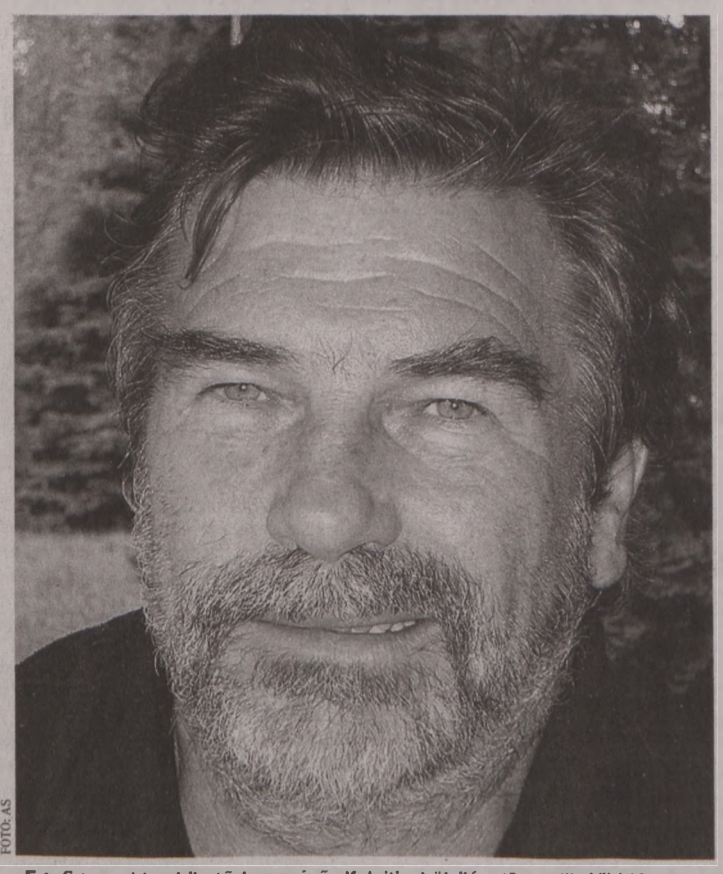

FOTÓ: AS

„Egy figura akkor hihető, ha a néző elfelejti a külvilágot" – vallja Vikidál Gyula

Pécs M. J. Város Önkormányzata Közgyűlésének alábbi rendeletei **2014. március 4-én** lépnek hatályba

3/2014. (III.3.) Ör.
Pécs Megyei Jogú Város Önkormányzata Közgyűlésének Szervezeti és Működési Szabályzatáról szóló 18/2013. (V.22.) önkormányzati rendelet módosításáról

4/2014. (III.3.) Ör.
a Város 2013. évi költségvetéséről szóló 5/2013.(III. 1.) önkormányzati rendelet módosításáról

5/2014. (III.3.) Ör.
a kiadások készpénzben történő teljesítésének eseteiről

6/2014. (III.3.) Ör.
a nem közművel összegyűjtött háztartási szennyvíz begyűjtésére vonatkozó közszolgáltatásról szóló 8/2013.(III.18.) önkormányzati rendelet módosításáról

7/2014. (III.3.) Ör.
Koller József emléktáblájának elhelyezéséről

8/2014. (III.3.) Ör.
az önkormányzati ingatlanok vagyoni jellegének megváltoztatásáról szóló 45/2011. (IX.27.) önkormányzati rendelet módosításáról

az alábbi normatív határozata **2014. március 1. napján** lépett hatályba:

21/2014. (02.27.)
Pécs Megyei Jogú Város Polgármesteri Hivatala Szervezeti és Működési Szabályzata módosításáról

az alábbi normatív határozatai **2014. március 4-én** lépnek hatályba:

35/2014. (02.27.)
a Keleti Városrészi Óvoda és a Városközponti Óvoda működésének átszervezéséről

45/2014. (02.27.)
az Elszámolóház Szervezeti és Működési Szabályzatának, valamint Alapító Okiratának módosításáról

az alábbi normatív határozat a törzskönyvi kivonat bejegyzésének napján lép hatályba:

37/2014. (02.27.)
Pécs Megyei Jogú Város Önkormányzata törzskönyvi kivonatának módosításáról

az alábbi rendelete **2014. március 15-én** lép hatályba:

9/2014. (III.3.) Ör.
Pécs Építési Szabályzatának és Szabályozási Tervének megállapításáról szóló 46/2009. (XII. 21.) önkormányzati rendelet módosításáról

az alábbi rendelete **2014. április 1. napján** lép hatályba:

10/2014. (III.3.) Ör.
a pénzbeli és természetben nyújtott szociális ellátásokról és gyermekvédelmi támogatásokról szóló 49/2013. (XI.18.) önkormányzati rendelet módosításáról

A rendeletek a Polgármesteri Hivatal Ügyfélszolgálati Irodájában (Kossuth tér 1–3. sz. alatt), valamint a http://gov.pecs.hu/ ÖNKORMÁNYZAT menü TESTÜLETI MUNKA/ KÖZGYŰLÉSI MUNKA/ HOZOTT RENDELETEK almenü alatt megtekinthetők.

SZOLGÁLTATÓHÁZ

Kerítésrendszerek
+ saját gyártású
drótfonatok 314 Ft/m-től
Pagát Kft.
7623 Pécs, Mártírok útja 17.
Tel.: 72/225-601, 532-571
www.pagat.hu

MINŐSÉGI HÁZÉPÍTÉS, KIVITELEZÉS
energiahatékony házak építése.
Már br. 149 E Ft/br. m².
abeaver.hu, 06-20/977-8235

SÍREMLÉKAKCIÓ!
TAVALYI ÁRAK!
Komplett gránit sírgarnitúrák
már 175 000 Ft + áfától
(bruttó 222 250 Ft) megrendelhetők.
Kérje ingyenes árajánlatunkat.
Az akció a készlet erejéig érvényes.
Morvai kőfaragás.
Tel.: 06-20/915-3270

Hűtőgép, mosógép, háztartási gépek javítása
Tel.: 06-72/450-681
06-20/9444-233

OKTATÁS

perfekt

A Perfekt Zrt. Pécsi Képzési Központja Önt is várja az új OKJ szerint induló képzésein, az Átrium Üzletházban (7626 Pécs, Király u. 76. I/8). Induló képzéseink a 2013. szeptember 1-vel életbe lépett kormányrendelet szerint:

Adótanácsadó (már felsőfokú végzettség nélkül is elvégezhető!) Elindult, még csatlakozhat!
Államháztartási mérlegképes könyvelő, Start: 2014.03.06.
Vállalkozási mérlegképes könyvelő Start 2014.03.06.
Bérügyintéző Elindult, még csatlakozhat!
Társadalombiztosítási ügyintéző, Elindult, még csatlakozhat!
Pénztárkezelő és valutapénztáros, Start: 2014.03.28.
Számviteli ügyintéző,
Pénzügyi ügyintéző
IFRS mérlegképes könyvelő
Jövedéki ügyintéző, Vámügyintéző,
Termékdíj ügyintéző
Mérlegképes könyvelők kötelező továbbképzése, folyamatos indulással

FNYSZ 01-0507-04, FAT AL-0036
72/212-232; 30/618-2270;
pecs@perfekt.hu;
http://www.perfekt.hu/baranya;
https://www.facebook.com/PerfektPecs

Az Ön orvosa rovat minden kedden kedvezményes megjelenéssel.



Hirdetés információ: 06-30/408-8090

Boltvezető, bolti eladó, vendéglős, vendéglátó eladó, szakács, cukrász, pincér, dajka tanfolyam. 70/637-4750 www.minervakft.hu
1798990*

6 és 12 hetes műkörömépítő kurzusok indulnak folyamatosan Pécsen. Gyakorlatközpontú oktatás tanulócsomaggal 95.000 Ft-tól! www.alfakapos.hu 30/458-2105. Nytsz.: 14007605.
1797467*

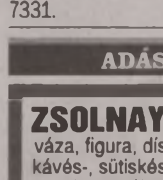

Bianka már a szakértelmet választotta!
Válassza Ön is a Penta képzéseit:
Okleveles adószakértő, Adótanácsadó
Pénzügyi-számviteli ügyintéző,
Mérlegképes könyvelő,
Tb- és Bérügyintéző,
Pénztárkezelő és valutapénztáros
Áht. mérlegképes könyvelő
Hívja a Pentát most! T.: 72/324-090
Részletes info: www.penta.hu
Felnőttképzési nyilvántartási szám: 02-0153-05 Akkred. szám: 0044

INGATLAN

KERESEK eladó/kiadó, balatoni, vízközeli ingatlant. 30/600-7880
1799111*

Pécsi, 5 szobás, kertes ház eladó. Kisebb pécsi házra, lakásra cserélhető. 30/261-7312
1799356*

LAKÁS

Akciós áron eladó 3 sz., egyedi gázf., parkettás, hőszig., téglalakás. 20/418-1555
1799239*

BÉREL-KIAD

Pécs, NEVKO-nál (a Spar-nál) üzlethelyiséget bérelnék. 70/383-0562, iroda@artcash.hu
1799098*

ALBÉRLETET KÍNÁL

Pécs belvárosában 55 m²-es, földszinti, berendezett, egyedi fűtésű lakás kiadó. 45.000 Ft + 18.000 Ft rezsi. Érd.: 20/333-7331.
1799283*

ADÁSVÉTEL

ZSOLNAY, HERENDI
váza, figura, dísztárgy, ét-, teás-, kávés-, sütiskészlet, bútor, ezüst, hagyaték vétele kp.-ért.
Műtárgy Galéria, Citrom u. 7. (Caprinál) 06-72/232-244
Hívásra díjtalan kiszállás!

Agancs-, selejttrófea-vétel. 30/421-0088
1797225*

Akác, tölgy, bükk, I. oszt., 8 E Ft/m³-től, közvetlenül az erdésztől. 70/504-8305
1796934*

Akác, vegyes tűzifa aprítva is. 30/464-1006
1796808*

Akció 03. 30-ig! Akác és vegyes fa aprítva, méterben 10.000 Ft/m³-től. 06-20/332-7795
1797048*

Bontott építőanyagok olcsón eladók. Tégla, cserép, gerenda. 20/428-4121
1799323*

Dióbelet veszek, házhoz megyek. 1200 Ft/kg. 06-20/554-8864
1797082*

Hullajtott agancsot vennék. 30/587-9946
1798954*

Kemény tűzifa erdei m³-ben vagy hasítva, ingyenes szállítással. 30/540-9310
1799359*

Olcsó, száraz tűzifa méterben, kuglizva és kalodázva is, házhoz szállítva. 20/579-8839
1799072*

Színesfémet, ócskavasat veszek. 20/805-5041
1797387*

Tűzifa: tölgy és akác 18.000 Ft/erdei m-től (1,7x1x1) ingyen szállítva. 30/893-1299
1796943*

ÁLLAT

Vörös tojójércék eladók 800 Ft, tyúkok 1000 Ft/db. 06-30/390-9136
1799195*

GYÁSZHÍR

„Nem vársz már minket ragyogó szemekkel,
Nem örülsz már nekünk
Szerető szíveddel,
De egy könnycsepp
a szemünkben érted él,
Egy gyertya az asztalon
Érted ég, s bennünk él egy arc,
Egy végtelen szeretet,
Amit tőlünk soha senki el nem vehet.
Telhetnek hónapok, múlhatnak évek,
Szívből szeretünk
s nem feledünk Téged!"

Fájó szívvel tudatjuk, hogy szeretett édesapánk, apósunk, nagypapánk és dédikénk,

POZSGAI JÓZSEF

87 éves korában elhunyt. Temetése 2014. március 5-én 13.30 órakor lesz a pécsi köztemetőben.

Kérjük a részvétnyilvánítás mellőzését.

Egyben köszönetet mondunk mindazoknak, akik utolsó útjára elkísérik.

A gyászoló család *1799125*

„Bennünk él egy arc
egy végtelen szeretet,
amit tőlünk soha senki el nem vehet.
Múlhatnak évek, szívből szeretünk
és nem feledünk Téged."

Fájdalommal tudatjuk, hogy édesanyánk, nagymamánk dédikénk, anyósom, testvérem,

FERENCZ BÉLÁNÉ
Jankovics Ilona

85 éves korában elhunyt. Temetése 2014. március 5-én 11 órakor a szentdénesi temetőben lesz.

Gyászoló szeretteid *1799303*

Pécsi Temetkezési Kft. 7622 Pécs, Siklósi út 43.
Ügyfélfogadási idő: H.–CS.: 8.00-15.30 . P.: 8.00–14.30
24 órás ügyelet: 72/438-355, +36-30/449-0261

KÁCSOR SÍREMLÉK
Olasz gránit síremlékek, 30 év garanciával!
www.kacsor-granit.com, 20/590-1278

„Légy hű mindhalálig,
és néked adom az élet koronáját"

Fájdalommal tudatjuk mindazokkal akik ismerték és szerették, hogy

DR. NAGYKÁLÓZI ZOLTÁN
ny. megyei ügyész

életének 83. évében csendesen elhunyt. Temetése 2014. március 6-án, csütörtökön délután 14 órakor lesz a pécsi köztemetőben.

A gyászoló család
1799196

A Baranya Megyei Főügyészség megrendülten és mély fájdalommal tudatja, hogy

DR. NAGYKÁLÓZI ZOLTÁN
főügyészségi tanácsos, nyugalmazott főügyészségi csoportvezető ügyész

életének 83. évében, 2014. február 15-én elhunyt.

A Legfőbb Ügyészség és a Baranya Megyei Főügyészség saját halottjának tekinti.

Örök nyugalomra 2014. március 6-án 14.00 órakor helyezzük a pécsi köztemető dísztermében kezdődő búcsúztató után.

Emlékét kegyelettel megőrizzük! *1799308*

„Beteg teste megpihent már,
de lelke még velünk jár,
mert nem hal meg, kit eltemetnek,
örökké él, kit igazán szeretnek."

Megtört szívvel tudatjuk mindazokkal, akik ismerték és szerették, hogy

BÖHÖNYEI LAJOS

82. évében elhunyt. Temetése 2014. március 5-én 14 órakor lesz a pécsi köztemetőben.

Köszönjük mindazoknak, akik utolsó útjára elkísérik.

A gyászoló család *1798755*

„Úgy fekszik ő, ki küzdve tört a jobbra,
mint önmagának dermedt-néma szobra.
Nem kelti föl se könny, se szó, se vegyszer.
Hol volt, hol nem volt a világon egyszer."
(Kosztolányi)

Mély fájdalommal tudatjuk, hogy

DR. BÁNHEGYI MIHÁLY

méltósággal viselt, súlyos betegségben, 78 éves korában elhunyt. Búcsúztatója 2014. március 6-án 13.30 órakor lesz a pécsi köztemető dísztermében.

A gyászoló család *1798951*

Fájdalommal tudatjuk, hogy

CSERVENKA LÁSZLÓ

79 éves korában elhunyt. Temetése 2014. március 5-én 13 órakor lesz a pécsi köztemetőben.

Gyászoló családja *1799364*

GÉPJÁRMŰ

Autóját megvenném készpénzért. 06 30/557-9103
1798107*

Autós Kft. Műszaki, eredet. 72/511-311
1799091*

VÁLLALKOZÁS

Bt. frekventált helyen, telephellyel eladó. Jelige „Sokcélú" DN hirdető Pécs, Éva u. 3.
1798918*

ÁLLÁST KÍNÁL

ROVATUNKAT A 4. OLDALON TALÁLJA

Dunántúli Napló

Az Axel Springer-Magyarország Kft. közéleti napilapja

Főszerkesztő-kiadóvezető: **PŐRÉ LÁSZLÓ**
Felelős szerkesztő: **NIMMERFROH FERENC**
Lapszerkesztők:
SCHNEIDER GÁBOR, NYAKA SZABOLCS
Művészeti szerkesztő: **KERÉNYI ZOLTÁN**
Kiadja az AS–M Kft. Baranya Megyei Irodája.
Szerkesztőség és kiadóiroda: 7627 Pécs, Engel J. u. 8. 7601 Pf.: 134.
Telefon: 72-505-000. Kiadói telefax: 72-505-017.
Terjesztésvezető: **BERECZKI PÉTER.**
Előfizetői, terjesztési ügyfélszolgálat: 06-40/510-510 (helyi tarifás hívószám)
Hirdetésvezető: **NAGY GYÖNGYI.** Telefon: 72-505-000. Fax: 72-505-068
A hirdetésfelvétel telefonszáma: 72/505-000/234 mellék
Felelős kiadó az AS–M Kft. ügyvezető igazgatója.
Készült az AS-Nyomda Kft. Szilády Üzemében, 6000 Kecskemét, Mindszenti krt. 63.
Felelős vezető: **FUTÓ IMRE**
Megrendelés száma: 443600 • Nyomtatás időpontja: 2014. március 2.

A Dunántúli Napló bármely részének másolásával, terjesztésével, az adatok elektronikus tárolásával és feldolgozásával kapcsolatos minden jog fenntartva. Értesüléseket átvenni csak a Dunántúli Napióra hivatkozva lehet. Az előfizetői példányok kézbesítését az AS–Magyarország Kft. Baranya Megyei Irodájának terjesztőhálózata végzi, az árusítás a LAPKER Rt.-n és a kiadó árushelyein keresztül történik. Előfizethető minden naptári év végéig a kiadónál, valamint a területi ügynökségeknél és a kiadó kézbesítőinél közvetlenül, postautalványon és átutalással a Unicredit Bank 10918001-00000062-61130033 pénzforgalmi jelzőszámra. Előfizetői, terjesztési ügyfélszolgálat levélcíme: AS-B Kft., 1525 Budapest, P.f.: 110. Telefon: 06-40/510-510 helyi tarifás hívószám. Fax: 06-1/488-5580. E-mail: elofizetes@axels.hu. Előfizetési díj 2013. augusztus 1-től egy hónapra 2790 Ft, negyedévre 8370 Ft, fél évre 16740 Ft, egy évre 33480 Ft. Tájékoztatjuk Olvasóinkat, hogy a különböző versenyeken, játékokon, akciókon, szavazásokon, rejtvénypályázatokon stb. részt vevők által személyesen, írásban, telefonon, SMS-ben, interneten, e-mailben megadott személyes adatok nyilvántartásunkba kerülnek. Az adatokat megadva hozzájárulnak ahhoz, hogy azok felhasználásával a Társaságunk érdekeltségébe tartozó cégek, amelyek az adatok feldolgozását végzik (Axel Springer-Magyarország Kft., Axel Springer-Budapest Kiadói Kft., Harlequin Magyarország Kft., Zöldújság Rt., Petőfi Lap- és Könyvkiadó Kft., Népújság Kft., Hungaropress Sajtóterjesztő Kft.), előfizetéses megrendelését teljesítsük, akcióira, kiadványaira és egyéb szolgáltatásaira felhívjuk a figyelmet. Az érintettek felvilágosítást kérhetnek az általuk kezelt személyes adataik köréről, felhasználásuk módjáról és céljáról, és bármikor kérhetik azok helyesbítését, felhasználásuk korlátozását, illetve törlését. Az újság a PANDA szerkesztőségi rendszerrel készült és a MATESZ által auditált.

ISSN 0865-9133

HÉTFŐN FELHŐS

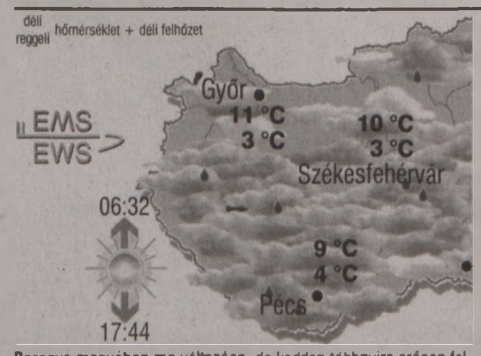

Baranya megyében ma változóan, de kedden többnyire erősen felhős lesz az ég. Jelentéktelen eső előfordul, de jelentős, számottevő eső nem esik. Gyenge, esetenként mérsékelt délkeleti irányú szél fúj. Kissé gyengül a meleg. A várható, jellemző hőmérséklet megyei átlaga hétfő reggel +4, kora délután +9, kedd reggel +2 fok körül alakul.

A legvalószínűbb folytatás:
szombattól, csütörtökig – különösen vasárnap – időnkénti mérsékelt esőre van kilátás, az évszaknak megfelelőnél ismét sokkal (4-6 fokkal) magasabb hőmérséklettel.

Orvosmeteorológia: gyenge melegfronti hatás várható.

Közlekedés-meteorológia: ilyen időjárási helyzetben aluszékonyabbak, bágyadtabbak vagyunk. Azaz hosszabb autóutakat több megállással célszerű megtervezni.

Az előrejelzés bizonytalansága: **„KICSI"**.
Az előrejelzésért felelős: Aigner Szilárd. További folyamatos, helyfüggő előrejelzés: **www.eumet.hu**

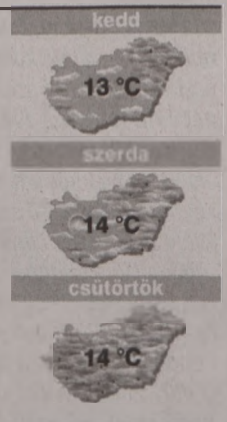

Vízhőmérséklet	
Duna	7-8 °C
Tisza	6-7 °C
Balaton	6 °C
Velencei-tó	7 °C
Fertő	6 °C
Tisza-tó	4 °C

Hójelentés	
Chopok	45-75 cm
Semmering	55-75 cm
Livigno	180-210 cm

ÜGYELETEK

Háziorvosi. A Pécsi Többcélú Kistérségi Társuláshoz tartozó települések gyermekeinek a Gyermekklinikán, 15–7-ig, felnőtteknek a Rákóczi út 2. (bejárat a Szendrey Júlia utca felől), 15–7-ig (06-72/515-104).

Kórházi. Gyermek belgyógyászat: Mohács és Szigetvár környéke kivételével a megye összes területe: Gyermekklinika. Gyermeksebészet, égések, klinikai felvételt igénylő gyermekfülészeti betegek, gyermek fertőző betegségek és gyermek légúti betegségek: Gyermekklinika (József A. u. 7., 06-72/535-999).

Pécsi felnőtteknek: belgyógyászati ügyelet: sürgősségi betegfogadó hely: Pécs, Rákóczi út 2. (72/536-000), sebészeti ügyelet: Sebészeti Klinika, Pécs, Rákóczi út 2. (72/536-000), érsebészeti ügyelet: Érsebészeti Tanszék, Pécs, Rákóczi út 2. (72/533-133), baleseti sebészeti ügyelet: Mozgásszervi Sebészeti Intézet Traumatológiai és Kézsebészeti Klinikai Tanszék, Pécs, Akác u. 1. (72/536-800), szemészeti ügyelet (hétköznap 19 óra után): Szemészeti Klinika, Pécs, Nyár u. 8. (72/536-000), fogászat: csak hétvégén és ünnepnapokon 7–17-ig a Pécsi, Komlói és Sellyei Többcélú Kistérségi Társulás lakosainak a Lánc utcában, 18-22-ig Móricz Zsigmond u. 4. (06-30/3802-771).

Gyógyszertárak: Pécs: Árkád (Bajcsy-Zs. út 11/1.), Komló: Piramis, Mohács: Belvárosi, Siklós: Alma, Szigetvár: Szigeti, Bóly: Panacea, Sásd: Szent György, Szentlőrinc: Fehér Kereszt.

Hajléktalanok ügyelete: munkanapokon 15–7-ig, telefon: 06-20/429-9133.

SOS-ÉLET Telefonszolgálat (Éjszakai lelki elsősegély) díjmentesen hívható a 06-80/505-390-es telefonon este 19.00 órától reggel 7.00 óráig.

Folyamatos megyei állatkórházi ügyelet: Állatkórház (0–24 óráig, a hét minden napján): Mohács, Szent István u. 35., 06-69/311-068, 06-30/9027-729.

Pécsi éjszakai állatorvosi rendelői ügyelet: este 19 órától reggel 7-ig. T.: 06-30/970-5419.

Hét másodperccel a vége előtt esett góllal kaptak ki a pólósok

BUDAPEST Nagy küzdelemben egygólos vereséget szenvedett a fővárosban az FTC ellen a PVSK-Füszért a férfi vízilabda OB I-ben. Fordulatos meccs volt, 4-1-re elhúzott az elején a Fradi, de 6-5-re már a Pécs vezetett. Kiélezett végjátékban, 7-7-es állásnál, 7 másodperccel a vége előtt emberelőnyből Bóbis Máté lőtte a hazaiak győztes gólját, aki tavaly tavasszal még a pécsieket erősítette. De volt mérkőzéslabdája a baranyai együttesnek is.

FTC–PÉCST 8-7 (2-0, 2-3, 1-2, 3-2)

Férfi vízilabda OB I., alapszakasz, 20. forduló. Budapest, 150 néző. V: Németh, Homonnai. **FTC:** GÁRDONYI – Ernyey, BÓBIS 2, Swift 1, Martin 1, ROACH 1, SZABÓ BOTOND 3. Csere: Kolozsi, Pohl, Francsics, Paján, Major M. Edző: Varga I. Zsolt. **PÉCS:** BARÁT – MÜLLER 2, Pataki 1, Krizsán, Hoppál 1, ÁGNER 1, DE BLASIO D. 1. Csere: Cakics, Csaba, Besenyei, Práczky, Csacsovszky 1. Edző: Bereczki Miklós.

Gól emberelőnyből: 11/3, ill. 11/2..

Gól ötméteresből: 2/2, ill. 2/1.

VARGA I. ZSOLT: – Hagyományosan nehéz meccseket játszunk a Péccsel, ez is ilyen volt. Sikerült legyőznünk a hazai stresszt.

BERECZKI MIKLÓS: – Sokkal jobban játszottunk, mint az elmúlt két pesti túrán. Két meccslabdánk volt, de ezeket elhibáztuk, a Fradi meg a végén nem.

TOVÁBBI EREDMÉNYEK: BVSC–Kaposvár 6-8, Debrecern-Vasas 10-9, Szentes-Szeged 10-13, OSC-KSI 14-15.

ÁLLÁS: 1. Szolnok 57, 2. Eger 55, 3. Szeged 49, ...10. Pécs 19.

KÖVETKEZIK: KSI-Pécs (március 8.) ■ H. L.

A hatpontost elveszítették

LABDARÚGÁS Eléggé reménytelennek tűnik a Kozármisleny helyzete

KOZÁRMISLENY Úgynevezett hatpontos mérkőzésen maradt alul a kozármislenyi csapat a labdarúgó NB II-ben, ráadásul idehaza. Így nehéz lesz bennmaradni.

Horváth L.



FOTÓ: LAUFER LÁSZLÓ

Mozgalmas jelenet a ceglédi kapu előtt, a potyagólja ellenére a vendégek hálóőre a jók közé tartozott

Nem könnyű állandóan győzelmi kényszer alatt játszani. Na jó, a Kozármislenynek nem kell állandóan, de nagyon gyakran nyernie kellene ahhoz, hogy bennmaradjon a labdarúgó NB II-ben. Már szombaton be kellett volna gyűjteni a három pontot a kiesési harcban riválisnak számító Cegléd ellen, azonban ez nem sikerült. Sőt, egy sem jött össze, bár azzal az eggyel sem lettek volna sokkal beljebb.

Kétgólos hátrányból még egyenlíteni tudott a Kozármisleny, ám a harmadik bekapott gólja már mindent eldöntött. A védelme a beívelt labdáknál, a szögleteknél és a bedobásoknál eléggé bizonytalan volt, hiába magasak a belső védőik, őket a vendégek sokszor lefejelték.

– A területvédekezésünket nem tudtuk megoldani – nyilatkozta már tegnap Fellai József, a kozármislenyi hátvédsor egyik jól megtermett tagja. – Nagyon kellett volna a győzelem, de még semmi sincs veszve, tizenhárom meccs van vissza. Remélem, a folytatás már jobb lesz. Nagyon bízom a bennmaradásban.

Még nem kell temetni a Kozármislenyt, bár hétről hétre egyre nehezebb dolga lesz. Mennie kell még Sopronba, a Vasashoz, Siófokra, Gyirmótra, Szigetszentmiklósra és Dunaújvárosba is, de például a Szolnok, a Békéscsaba és az Ajka sem lesz könnyű feladat idehaza. Vagyis bravúr kell ahhoz, hogy összejöjjön annyi pont, amivel ősszel is meghosszabbítható az NB II-es tagság.

KOZÁRMISLENY–CEGLÉD 2-3 (0-1)

Labdarúgó NB II., 17. forduló. Kozármisleny, 300 néző. V.: Kovács J. 7. **KOZÁRMISLENY:** Sólyom 5 – Kiss M. 5 (Kovács D. 5, a szünetben), Petrók 5, Fellai 5, Vattai 4 – Kovács T. 5, Szabó B. 5 (Tóth D. 6, 33.) – Fitos 6, Nagy E. 5 (Cziráki –, 77.), Nagy K. 6 – Oláh 5. Vezetőedző: Eduardo Almeida. **CEGLÉD:** Kovács A. 6 – Robson 6, Miklósvári 6, Farkas 7, Szalai 6 – Markó 6, Tisza K. 5, Lipusz 7 (Horváth S. –, 77.), Makrai 6 – Koncz 5, Rebryk 6 (Szabó D. –, 82.). Vezetőedző: Kiss László.

4. PERC: Lipusz jobb oldali szögletét Rebryk az 5-ös túlsó sarkáról befejelte **(0-1).**

50. PERC: Ezúttal balról kanyarított be szögletet Lipusz, most Farkas 6 m-ről fejjel küldte a labdát a kapuba **(0-2).**

63. PERC: Oláh beadását követően Tóth D. közelről pattogós fejessel szépített **(1-2).**

65. PERC: Nagy K. 20 m-es lövését a ceglédi kapus bevédte **(2-2).**

79. PERC: Egy partdobás után lefejelt labdát Markó 12 m-ről bevágott **(2-3).**

EDUARDO ALMEIDA: – Végig ellenőrzésünk alatt tartottuk a játékot, de rögzített helyzetekből három gólt kaptunk. A védekezésünk nem volt jó, és több helyzetet is kihagytunk.

KISS LÁSZLÓ: – Megérdemelten nyertünk. Negyvenéves edzői pályafutásom alatt most fordult elő először, hogy igazi csatár nélkül játszottunk, ugyanis mind az öt támadónk sérült.

TOVÁBBI EREDMÉNYEK: Kisvárda–Balmazújváros 1-1, Szigetszentmiklós–Sopron 1-0, Siófok–Gyirmót 2-0, Békéscsaba–Vasas 1-1, Ajka–ZTE 1-1, Szolnok–Tatabánya 4-0.

KÖVETKEZIK: Sopron–Kozármisleny (március 8.)

NB II.

1.	Nyíregyháza	17	13	2	2	33-12	41
2.	Dunaújváros	17	11	2	4	29-17	35
3.	FGSZ Siófok	17	9	4	4	24-16	31
4.	Balmazújváros	17	8	4	5	33-28	28
5.	ZTE	17	8	4	5	28-24	28
6.	Ajka	17	8	3	6	30-26	27
7.	Békéscsaba	17	7	5	5	28-23	26
8.	Gyirmót	17	7	3	7	26-22	24
9.	Szolnok	17	6	3	8	27-26	21
10.	Sopron	17	6	3	8	22-27	21
11.	SzTK	17	6	3	8	15-20	21
12.	Vasas	17	6	3	8	22-31	21
13.	Cegléd	17	6	2	9	23-26	20
14.	Kisvárda	17	4	6	7	28-28	18
15.	Tatabánya	17	3	3	11	14-38	12
16.	Kozármisleny	17	2	2	13	14-30	8

Nincs riválisa a Bundesligában sem a Bayern Münchennek

MÜNCHEN Egyszerűen megállíthatatlan a Bayern München, mindegy, hogy a Bajnokok Ligájában, a hazai bajnokságban vagy a német kupában van éppen meccse. Most a Bundesliga volt soron és a Schalke elintézése, ami egy ötössel sikerült is a bajoroknak. A vendégek védelme megint átjáróház volt, akárcsak hétközben a Real Madrid ellen a BL-ben, amikor is egy hatost kaptak odahaza.

Spanyolországban nagy meccset játszottak, a nagy érdeklődéssel várt madridi rangadó telt ház előtt 2-2-es döntetlent hozott. Ideges hangulatú, olykor durva mérkőzés volt. A Real 28 tétmeccs óta veretlen, C. Ronaldo 23. bajnoki góljánál tart.

A külföldi labdarúgó-bajnokságok lapzártáig beérkezett érdekesebb eredményeiből.

ANGLIA. Premier League, 28. forduló: Fulham–Chelsea 1-3, Stoke–Arsenal 1-0, Southampton–Liverpool 0-3. Élcsoport: 1. Chelsea 63, 2. Liverpool 59 (+38), 3. Arsenal 59 (+24).

NÉMETORSZÁG. Bundesliga, 23. forduló: Bayern München–Schalke 5-1, Dortmund–Nürnberg 3-0, Leverkusen–Mainz 0-1. Élcsoport: 1. Bayern M. 65, 2. Dortmund 45, 3. Leverkusen 43.

SPANYOLORSZÁG. Primera División, 26. forduló: Atlético Madrid–Real Madrid 2-2, Levante–Osasuna 2-0, Villarreal–Betis 1-1. Élcsoport: 1. Real M. 64, 2. Atlético M. 61, 3. Barcelona 60.

OLASZORSZÁG. Serie A, 26. forduló: Roma–Internazionale 0-0, Cagliari–Udinese 3-0, Verona–Bologna 0-0, Torino–Sampdoria 0-2, Sassuolo–Parma 0-1. Élcsoport: 1. Juventus 66, 2. Roma 58, 3. Napoli 51. ■ H. L.

PROMÓCIÓ

Tavaszi kuponnapok az ÁRKÁD-ban

SPÓROLJON Ön is március 5–9-ig a bevásárlóközpontban!

Még várható havas eső és jó néhány hideg nap, ám hamarosan utat törnek maguknak a napsugarak és beköszönt a várva várt tavasz. A megújulás szezonjának kezdetét mi sem jellemzi jobban, mint tavaszi ruhatárunk kialakítása, felfrissítése. Bár a hűvösebb időre való holmik és a tavaszi szellő fuvallatával üde varázzsá vált mindennapokra szánt darabok egy jó ideig még együtt kell lakozzanak a gardróbban, már most meg kell tervezni a teljes tavaszi ruhatárunkat.

Az ÁRKÁD Pécs Bevásárlóközpont üzleteiben szezonális vásárok keretében olcsón vehetik meg a meleg holmikat, ám a tavaszi ruhatár kialakításának is hamarosan itt az ideje. Nehéz ugyanis ellenállni az új kollekcióknak, melyek már hívogatón ott várják Önöket a polcokon.

A bevásárlóközpont üzletei felkészültek már az új szezonra, hogy mind árban, mind minőségben a legmegfelelőbb darabokat kínálják Önöknek. A kuponakcióra közel 50 üzlet jelentkezett számos engedménnyel, melyek között a legkisebb kedvezmény is 20% árcsökkentést jelent.



Az ÁRKÁD elektronikus kuponjaival kedvezményesen vásárolhatnak az új szezonra! Újuljanak meg tavaszra a bevásárlóközpont segítségével, éljenek az e-kuponok nyújtotta kedvezményes vásárlási lehetőséggel. Kattintsanak a www.arkadpecs.hu weboldalra, s tekintsék meg, mely üzletek kínálják Önöknek akciós áron termékeiket. Akiknek nincs otthon nyomtatójuk, az ÁRKÁD felső szintjén található nyomtatóstandnál lehetőségük nyílik áttanulmányozni az akcióban részt vevő üzletek és az általuk nyújtott kedvezmények listáját. Ezt követően az ÁRKÁD kolléganői kinyomtatják és átadják Önöknek a kedvezményes vásárlásra feljogosító kupont.

Válogassanak a bevásárlóközpont üzleteinek szezonális trendjei között, és spóroljanak együtt az ÁRKÁD-dal!

ÁRKÁD Pécs – Együtt az igazi

Megerősödött ellenfelet győztek le a komlóiak

MOHÁCS–MARCALI 36-27 (14-10)

Női kézilabda-NB I. B. Mohács, 400 néző. V.: Bujdosó, Horváth. **MOHÁCSI TE:** RADOCHAY – MIZSÁK 6, HORVÁTH 6, KALÓ 6, HAHNER 6, ZSOLT 10, Beck 1. Csere: Kanávor (kapus), Kovácsfi 1, Pankotai. Edző: Kovács Jenő.

KOVÁCS JENŐ: – A fantasztikus farsangi hangulatot látványos és kiváló csapatjátékkal honoráltuk a busóinknak és szurkolóinknak.

RINYAMENTI KC–MOHÁCSI TAKARÉKBANK-KOZÁRMISLENY 28-26 (15-15)

Női kézilabda-NB I. B. Nagyatád, 200 néző. V.: Cseszregi, Szakatics. **MOHÁCSI TAKARÉKBANK-KOZÁRMISLENY:** Füzesi – Tóth B. 1, GRÁNER 10, Tóth A. 4, Danyi 3, Vincze 4, Pálmai 2. Csere: Blandl (kapus), Ragoncsa 2, Székely. Játékos-edző: Székely Katalin.

SZÉKELY KATALIN: – A szezon egyik legjobb védekezését produkáltuk, de ez is kevés volt a pontszerzéshez.

VÁRPALOTA–PVSE 38-34 (19-18)

Férfikézilabda-NB I. B. Várpalota, 300 néző. V.. Baranyai, Szloska. **PVSE:** Jandó – Papp 2, KÁLICS 8, Szakcsi, VOJINOVICS 9, MARINKOVICS 6, FEKETE 6. Csere: Zaklajda (kapus), Kovács 2, Szabó 1, Gröber, Bozó, Lévay, Paic, Wald. Vezetőedző: Németh Attila.

NÉMETH ATTILA: – Küzdelmes mérkőzésen a végjátékban kettős emberhátrányba kerültünk, és ezt nem tudtuk átvészelni. Jól játszottunk.

SZENTENDRE–KOMLÓI SPORT KC 33-35 (15-16)

Férfikézilabda-NB I. B. Szentendre, 300 néző. V.: Bacs, Bán. **KOMLÓI SPORT KC:** Selymes – Oszlár 4, GÁSZ 2, SZŐGI 7, Nagy Z. 1, SZÖLLŐSI 6, Wéber 1. Csere: Fata (kapus), SZAPPANOS 7, GYŐRI 5, Laufer, Liptai, Vajda 2. Vezetőedző: Farkas Attila.

FARKAS ATTILA: – A több volt válogatottal és NB I.-es játékossal megerősített Szentendrét sikerült legyőznünk. ■ H. L.

Miklós Edit újabb kimagasló eredménye

A svájci Crans Montanában a női alpesi sízők világkupa-sorozatán lesiklófutamot rendeztek. Ezen indult a magyar Miklós Edit, és a téli olimpián is kitűnően szerepelt versenyzőnk minden idők legjobb magyar helyezését produkálva az ötödik helyen ért célba.


MIKLÓS EDIT

Nagy tapsot kapott a PMFC a szurkolóktól

LABDARÚGÁS A második félidőben egyértelműen jobb volt a pécsi csapat a bajnoki címre hajtó Videotonnál

PÉCS A második félidőben nagyon izgalmas, jó mérkőzést vívott a PMFC-MATIAS labdarúgócsapata a Videotonnal, s bár a piros-feketék egy kicsit közelebb álltak a győzelemhez, döntetlen lett a vége.

K. Mayer András

Sokan alig várták már, hogy végre megkezdődjék a tavaszi szezon, s ki lehessen menni drukkolni a kedvenceknek – még akkor is, ha a focink olyan, amilyen. Ennek tudatában a Magyar Labdarúgó Szövetség illetékesei is összetehetnék a két kezüket, hogy egyáltalán vannak néhány ezren, akik ezért a produkcióért hajlandóak fizetni, ám a hétvégén majdnem elrontották a szórakozásukat. Kitaláltak ugyanis egy új beléptető rendszert, amelynél a jegyvásárlónak meg kell adnia a nevét, születési idejét és helyét, ezeket pedig a pénztárban ülőnek fel kell vinnie a számítógépre – ennek „köszönhetően" egy óra alatt egy pénztárnál legfeljebb százhúsz belépőt tudnak kiállítani. Szombaton a pécsi bajnokin háromezren voltak, nyolc kassza működött, tessék számolgatni... Az új rendszert egyébként nem működtették sokáig, mintegy egy órával a kezdés előtt leállították, hogy ne legyenek csúszások, senki se maradjon le a meccsekről. Rossz hír: legközelebb már működtetni fogják.

Szerencsére emiatt senki nem maradt le a PMFC első tavaszi bajnokijáról, amelyen rögtön az aranyéremre hajtó Videotont fogadta. Kettesnek tűnt ez a meccs, aztán a pályán kiderült, inkább ikszes, sőt, közelebb állt az egyeshez. No, nem az első félidő alapján, mert akkor bizony nem volt túl hatékony a hazaiak támadójátéka (az akarattal, az igyekezettel ekkor sem volt baj), nem tudtak helyzetet kialakítani Szatmáriék (na jó, Márkvárt kétszer is lőhetett 16-ról – ezen a szinten ez helyzet) – igaz, a másik oldalon sem kellett sokszor felszisszennünk. Amikor pedig megtettük volna, már bent is volt a labda Gőcze kapujában: Gyurcsó nagy gólt lőtt szabadrúgásból.

A második félidő már mindenkinek sokkal jobban tetszett – gyakran kellett felpattanni a székről, a fejhez kapni, netán sajnálni az izgalom miatt kiloccsant sört. Az 58. és a 60. perc között például annyi esemény történt a fehérvári kapu előtt, hogy győztünk jegyzetelni. Ekkor nagyon elkapta a fonalat a PMFC, kapujához szögezte a teljesen megzavarodó Videotont, s csak idő kérdése volt, mikor talál be. Először jött egy kapufa, majd a második, aztán a harmadik – s amikor már mindenki azt hitte, hogy ezen a napon el vannak átkozva a piros-feketék, jött a mindössze 18 éves Kővári Róbert, és a hálóba passzírozta a labdát.

Óriási volt az öröm a pályán, a lelátón, ezekben a percekben tényleg élvezet volt nézni a pécsi csapatot. A folytatásban is mindent megtettek Kollerék, de a győztes gólt már nem tudták begyötörni – ennek ellenére a bajnoki címre hajtó Vidi ellen elért döntetlenért is vastapsot kaptak a szurkolóktól. Megérdemelték.

– Az első félidőben a kelleténél jobban tiszteltük az ellenfelet, így nem mertük felvállalni azt a bátor focit, amit viszont a második félidőben bemutattunk – értékelte a látottakat Lőrincz Emil, a PMFC vezetőedzője. – A Videoton egy szabadrúgásból gólt szerzett, de ezenkívül semmilyen veszélyt nem jelentett a kapunkra. A szünet után azt játszottuk, amit igazából tudunk, bátran futballoztak a srácok és egy nagyon jó mérkőzés alakult ki a végére. A helyzetek alapján akár a meccset is megnyerhettük volna. Ebből az a tanulság, hogy ez a társaság bárhol, bárki ellen képes nyerni.


FOTÓ: LAUFER LÁSZLÓ
Kővári Róbert (labdával) nagy tehetség, most gólt lőtt a Videotonnak

Három kapufa után végre egy pécsi gól

PMFC-MATIAS–VIDEOTON 1-1 (0-1)
Labdarúgó-NB I., 18. forduló. Pécs, 3000 néző. V.: Andó-Szabó Sándor 6. **PMFC-MATIAS:** *Gőcze 5 – Nagy J. 6, Fodor 7, Romics 7, Mohl 6 – Horváth A. 6 (Perics –, 64.) – Kővári 7 (Beke –, 89.), Márkvárt 7, Koller 6, Wittrédi 6 (Városi –, 81.) – Szatmári 6. Vezetőedző: Lőrincz Emil.* **VIDEOTON:** *Calatayud 6 – Brachi 6, Caneira 5, Juhász 6, Stopira 5 – Gomes 5, Sándor Gy. 5 – Gyurcsó 7, Kovács I. 6 (Zé Luis –, 70.), Nildo 5 (Haraszti –, 71.) – Nikolics N. 3 (Kleinheisler –, 83.). Vezetőedző: José Gomes.*
SÁRGA LAP: *Koller (27.), Horváth A. (39.), Szatmári (48.), Nagy J. (72.), ill. Gomes (51.).*
23. PERC: *Gyurcsó balról, 23 méterről végezhetett el szabadrúgást, s hajszálpontosan kilőtte a jobb felső sarkot – Gőcze beleütött a labdába, de védeni nem tudott* **(0-1).**
58. PERC: *Wittrédi gurított visszaMárkvárthoz, aki 19 méterről kapura lőtt, Calatayud pedig a léc fölé tolta a labdát.*
59. PERC: *Hihetetlen pécsi helyzet maradt ki: Wittrédi bal oldali szöglete után Romics fejelt a bal kapufára, majd Nagy József a felső lécet trafálta el, a labda a gólvonalra pattant (sokak szerint mögé), majd onnan sajnos kifelé.*
60. PERC: *Újabb pécsi akció: előbb Szatmári lövése után a bal kapufa tövén landolt a labda, majd végiggurult a gólvonalon, a gyorsan eszmélő Kővári pedig közvetlen közelről a hálóba lőtt* **(1-1).**

Ennél többet vártunk!

A MÉRKŐZÉS *szünetében egy szurkoló megjegyezte, sokkal többet várt a Videotontól. Főleg azok után, hogy az anyagilag jól eleresztett hazai kirakatcsapat a felkészülési időszak során hetekig edzhetett Spanyolországban, vagyis kifogástalan körülmények között, ehhez képest a produkció olyan volt, amilyen: silány.*
EHHEZ JÖN *még, hogy a fehérváriaknál hemzsegtek a külföldiek a kezdőben, hatan voltak öt magyarral szemben. Nos, semmi nem látszott abból, hogy ezek az agyonfizetett, Európa nyugati részében nyilván nem különösebben jegyzett légiósok jobbak lennének egy Kollernél, egy Márkvártnál, egy Fodornál! Szóval nyugodtan haza lehetne küldeni őket (a portugál kettőbe), a helyükön pedig a magyarokat kellene favorizálni. Látva a Vidinél uralkodó elképzeléseket, nem lenne jó ötlet, ha Márkvárt Dávid oda igazolna: keveset játszana, s talán kölcsön is adnák mondjuk a Puskás Akadémiának.*
EZ NEM *perspektíva!*

Szünet után lőttek is

AZ ELSŐ *félidő után még rossz volt ránézni a statisztikára, hiszen alig akadt kaput eltaláló lövés. A szünet után nagyot javult a helyzet, a PMFC-MATIAS sok veszélyes akciót vezetett, amelyeket rendszerint lövéssel is fejezett be – sajnos nem volt szerencséjük a hazaiaknak, mert háromszor is a kapufán landolt a labda. Szögletekben jobbak voltak, ám ez kevés volt az üdvösséghez.*

A mérkőzés statisztikája

PMFC-MATIAS		Videoton
1	Gólok	1
9	Kapura lövések	9
4	Kaput eltaláló lövések	3
6	Szögletek	2
4	Sárga lap	1
0	Piros lap	0

Döntetlen a rangadón

FERENCVÁROS–GYŐR 1-1 (0-0)
GÓLSZERZŐK: *Leonardo (74.), ill. Varga R. (87.).*
Böde 1-0-s állásnál kihagyott egy 11-est, utána kiegyenlített az emberhátrányban lévő Győr.

BP. HONVÉD–ÚJPEST 3-2 (1-1)
GÓLSZERZŐK: *Zsivanovics (13.), Daud (65.), Vécsei (81.), ill. Vasziljevics (44.), Koszovics (86.).*

KAPOSVÁR–PÁPA 1-1 (1-0)
GÓLSZERZŐK: *Balázs B. (32.), ill. Kenesei K. (84.).*
A kaposváriak új vezetőedzője, Selymes Tibor roppant csalódott volt a lefújás után, ami érthető, hiszen csapata közelebb állt a győzelemhez, amire óriási szüksége lett volna. Az ilyen hazai meccseket be kell húzni ahhoz, hogy bent maradjon a somogyi megyeszékhely együttese.

HALADÁS–MTK 0-0

MEZŐKÖVESD–KECSKEMÉT 0-1 (0-0)
GÓLSZERZŐ: *Bebeto (70.).*

PUSKÁS AKADÉMIA–PAKS 1-0 (0-0)
GÓLSZERZŐ: *Tóth B. (80.).*
KIÁLLÍTVA: *Bori (92., Paks).*

A Diósgyőr–Debrecen-mérkőzés tegnap este lapzártánk után ért véget.

A 19. FORDULÓ PROGRAMJA. *Péntek: Pápa–Mezőkövesd. Szombat: Kecskemét–Diósgyőr, Puskás Akadémia–Bp. Honvéd, MTK–Ferencváros, Újpest–Kaposvár, Győr–PMFC-MATIAS (20.00). Vasárnap: Debrecen–Haladás, Paks–Videoton.*

NB I.

1. Debrecen	17	11	4	2	41-19	37
2. Videoton	18	10	4	4	34-16	34
3. Győr	18	8	7	3	28-20	31
4. Ferencváros	18	8	4	6	28-27	28
5. Diósgyőr	17	7	7	3	26-21	28
6. Haladás	18	7	7	4	27-21	28
7. Bp. Honvéd	18	7	5	6	26-23	26
8. PMFC	18	7	5	6	28-28	26
9. Pápa	18	7	3	8	22-25	24
10. Kecskemét	18	6	6	6	25-31	24
11. Újpest	18	5	6	7	32-34	21
12. Puskás Akadémia	18	5	5	8	22-32	20
13. Mezőkövesd	18	5	3	10	21-32	18
14. Paks	18	4	5	9	21-30	17
15. MTK	18	3	7	8	18-21	16
16. Kaposvár	18	2	4	12	16-38	10

Kikapott, de maradt hetedik a PVSK csapata

KOSÁRLABDA A baranyaiak a középszakasz első mérkőzésén, szerdán a Jászberényt fogadják

PÉCS Alapban sem nyerni szoktak járni a férfi kosárlabdacsapatok az Alba Fehérvár otthonába – akkor meg pláne nem, ha a keretből két meghatározó játékos is kiesik. A PVSK-Pannonpower csapatával ugyanis ez történt: ahogy lapunk korábban megírta, sérülés miatt nem léphetett pályára sem Kovács Péter, sem nagy Krisztián szombaton este. Így pedig nagyjából a földöntúli csoda kategóriájába tartozott volna, ha a baranyaiak sikerrel veszik ezt az akadályt is, s veretlenségi szériájukat ötmeccsesre nyújtják. Nem vették, nem nyújtották – hazai győzelem lett a találkozó vége.

Ha az eredményre pillantunk, megállapíthatjuk: a mérkőzés a második negyedben dőlt el. Ez volt az a tíz perc, amikor a hazai gárda kemény védekezése és lendületes támadása is jól működött, a pécsieknél pedig nem volt senki, aki összekapta volna a gárdát, vagy esetleg néhány bravúrkosárral csökkentette volna a hazaiak lelkesedését. Ebben nyilván az is közrejátszott, hogy – miként a fentiekben utaltunk rá – két emberrel kevesebbet tudott forgatni Csirke Ferenc, így akik pályán voltak, gyakorlatilag addig küzdöttek, amíg csak mozdulni tudtak. (Beszédes, hogy például Bíró Olivér összesen 32 percet játszott – az ő szezonátlaga eddig ennek valamivel több, mint a fele, 17 perc volt.) A pécsi csapatnak tehát nincs oka a szégyenkezésre, ugyan a szép búcsú az alapszakasztól nem jött össze, a vereség a körülmények ismeretében vállalható.


FOTÓ: LAUFER L.
Halász Ákos 16 pontot dobott

A vereség ellenére a pécsiek maradtak a tabella hetedik helyén, s mivel a két közvetlen rivális, a Szombathely és a Szeged is kikapott, a PVSK egy aprócska előnnyel indul neki a középszakasznak – amely a héten máris kezdetét veszi: a baranyaiak szerdán este a Jászberényt fogadják.

TOVÁBBI EREDMÉNYEK: Kaposvár–Falco 92-83, Sopron–Szeged 82-76, Nyíregyháza–Körmend 82-91, Kecskemét–ZTE 70-54, Atomerőmű–Jászberény 73-63.

ALBA FEHÉRVÁR–PVSK-PANNONPOWER 97-74 (23-19, 26-11, 23-23, 25-21)

Férfikosárlabda-NB I., Székesfehérvár, 1200 néző. V.: Pálla, Török, Bognár. **ALBA:** Szanati 3, MOORE 15/3, Juhos 9/3, Tóth N. 13, Somogyi 7. Cs.: HOBBS 14/12, Tóth P. 3, BARONE 18/3, Oláh, Supola 13/3, Blaskovits 2. Vezetőedző: Carlos Frade. **PVSK:** NELSON 14/6, Csabay 10/6, BÍRÓ 15/15, Budimir 11, Sarlija 5. Cs.: HALÁSZ 16/3, Somogyfoki 3, Bödör. Vezetőedző: Csirke Ferenc.

■ F. Z.

HIRDETÉS
CORNER pénzváltó és zálogház
MoneyGram
Pécs, Rákóczi út 39/D
Tel.: 06-72/224-248
Nyitva mindennap: 8–21 óráig
www.cornergroup.hu
Nemzetközi, azonnali készpénzátutalás a világ bármely pontjára Euróban!
Közületeket is kiszolgálunk!
Befektetési aranyértékesítés!
ZÁLOGHÁZ AJÁNLATA:
TÉLI AKCIÓ!
–10%
–30%
Az akció időtartama
2014. február 1-jétől 2014. február 28-ig
Cím: 7621 Pécs, Rákóczi F. u. 39/D
Tel.: 06 72/227-173
Nyitva: H-P: 8.30-17.30 Szo: 8.00-12.00
web: www.cornergroup.hu

2014. március 4., kedd • XXV. évfolyam, 53. szám. Ára: 160 Ft. Előfizetve: 112 Ft

Csorba Győző Könyvtár
Helyismereti Gyűjtemény
Folyóirattár Pécs

Új
Dunántúli Napló

KÖZÉLETI NAPILAP

WWW.BAMA.HU WWW.DUNANTULINAPLO.HU



KERESSE A BAMA.HU OLDALON!
PAPP LAJOS 440 MILLIÓÉRT ÁRULJA MECSEKI VILLÁJÁT
▶ WWW.BAMA.HU

MÁR FOLYIK A BÉKAMENTŐ AKCIÓ A KORAI TAVASZBAN
▶ 3. OLDAL

A PEAC-PÉCS ÚJ JÁTÉKOSA, ABBY BISHOP IS UTAZIK MA GYŐRBE
▶ 11. OLDAL

EGY PERCBEN

Ma ér véget a mohácsi busójárás

MOHÁCS Húshagyókedden, azaz ma véget ér a mohácsi busójárás. A maszkások fél háromtól gyülekeznek a Kóló téren, három órakor a megszokott útvonalon elindulnak a főtérre, a mágyát fél hatkor gyújtják meg. ▶ 2. OLDAL

IDŐJÁRÁS

Ma erősen felhős, de száraz idő várható Baranya megyében. Kora délután plusz tizenegy fok körül lehet.
▶ 10. OLDAL

Fenyő után riadó

PÉCS Elítélték a férfit, aki műfenyőt lopott az Árkádból, majd robbantással fenyegetőzött.
▶ 3. OLDAL

Már a pótfelvételiken a sor

BARANYA Nemsokára kiderül, hány diákot vettek fel a gimnáziumok, szakközép- és szakiskolák. Van azonban néhány fontos dátum, amelyet addig is érdemes mindenképpen észben tartani. ▶ 2. OLDAL

ÜGYELET

OLVASÓSZOLGÁLAT 8–10 óráig – a vonal végén Wald Kata	80/200-088
TERJESZTÉS 8–16 óráig – kézbesítéssel kapcsolatos problémák esetén	40/510-510
HIRDETÉS 8–16 óráig – ha hirdetni kíván lapunkban, ezt a számot hívja	72/505-079
E-mail:	bama@bama.hu

PILLANATFELVÉTEL

Ön indokoltnak látja az alapfok alatti nyelvvizsgát?

FORRÁS: BAMA.HU

PÉLDÁUL

Képregényeket olvasni jó dolog. Tényleg az – és nagyjából hatezer mondatot tudnánk most leírni, bizonyítandó, hogy ez a műfaj egyáltalán nem csak gyerekeknek szól, hogy igenis komoly tartalom van a szép rajzok mögött, hogy a forma messze túl van az irodalmi művek szolgai adaptálásán, hogy egy jó képregény úgy kapcsol ki, mint semmi más, hogy a képek és a szöveg harmóniája rengeteg lehetőséget rejt, és így tovább. Ám az előítéletekkel sajnos nehéz mit kezdeni. Az asztalomon volt a minap néhány képregény. Aki látta, reagált is. Sokféleképpen: „Ez pornó, ugye?", „Ki lehet ezt színezni?", „A gyerekeknek vetted?". És végül a mindent vivő: „Most már mindent értek."

F. Z.

Pécs, kosárlabda-főváros

BERUHÁZÁS Új csarnok épül hamarosan a baranyai megyeszékhelyen



FOTÓ: LŐFFLER PÉTER

PÉCS Lapunk szombati számában már írtunk arról, hogy a kormány 1,9 milliárd forinttal támogatja a Nemzeti Kosárlabda Akadémia fejlesztését. A részletekről ma kezdődik egyeztetés Rátgéber László, a program szakmai vezetője, a kormánybiztos és Pécs város vezetése között – amennyiben minden a tervek szerint alakul, nagyon rövid időn belül Pécs valóban Magyarország kosárlabda-fővárosa lehet. ▶ 2. OLDAL

Megyejárás: nem döntenek az emberek feje felett

BARANYA A megye 2030-ig szóló fejlesztési irányait meghatározó koncepciót mutatták be a megyei közgyűlés vezetői a harmadik megyejáráson.

– A Baranya területén megvalósítandó projektek összeállítása is új szakaszába lépett, úgy éreztük, hogy ezeket a folyamatokat ismét közel kell vinnünk a baranyai emberekhez – mondta Tiffán Zsolt, a megyei közgyűlés elnöke. – Nem döntünk a fejük felett, a javaslatokat, észrevételeket is beépítettük.
▶ 4. OLDAL

„Nem lesz Kánaán az új kormány felállásával"

SZIGETVÁR „Nem fog manna hullani az égből, nem szeretnék ezzel senkit ámítani, mert pokolian nehéz helyzetben van az ország, oda kormányozta a Fidesz" – mondta Bajnai Gordon hétfőn Szigetváron. Az Együtt-PM vezetője szerint az új kormány feladata a helyreállító kormányzás lesz. ■

Kihirdették az állami földpályázat nyerteseit

BARANYA A napokban váltak ismertté a múlt nyári beadású állami földhaszonbérleti pályázatok győztesei, illetve többségük. A Vidékfejlesztési Minisztériumnál a földalapkezelő pályázatáról elmondták, Baranyában 5135,6 hektárra 187 nyertest hirdetett, így átlagosan 27,46 hektárt nyertek. A Földet a Gazdáknak Programot úgy jellemezték, az a kisbirtokokat erősíti. Négy éve 600 ezer hektár állami termőföld legnagyobb részét 600 szerződéssel hasznosította az állam, ma több mint 6000 szerződő van feleakkora területen. Több baranyai győztest is megszólaltattunk. ▶ 3. OLDAL

Mindenki veszít az orosz–ukrán konfliktussal

KIJEV Ma hajnalig adott ultimátumot az orosz hadsereg az ukrán haderőknek arra, hogy kivonuljanak a Krímből. A Fekete-tengeren állomásozó orosz flotta vezetőjének kijelentését később cáfolta ugyan Moszkva, a feszültség azonban érezhető. ▶ 6. OLDAL

Három nap még a jelöltek névsoráig

VÁLASZTÁS Baranya megyében sokan indultak a képviselői helyekért

BARANYA A négy baranyai választókerületben akár százhatvan jelölt közül is dönthetnek április 6-án a baranyai szavazók, ha minden olyan országgyűlésijelölt-aspiráns indulhat a választáson, aki a tegnap négy órai határidőig leadta az elmúlt két hétben gyűjtött támogató aláírásait.

Pécsett egy, Mohácson öt, Szigetvárott szintén öt olyan személy volt, aki bár vett fel aláíróíveket, végül nem adta le. Mindezt dr. Göndöc Andrástól, a Baranya Megyei Területi Választási Iroda vezetőjétől tudjuk, de az adatok a valasztas.hu oldalon is nyomon követhetőek, illetve folyamatosan frissítik azokat. Baranya a legtöbb jelöltet indító megyék között lesz április 6-án. Többekről már tudni lehet, hogy elfogadták a jelölésüket, mások még döntésre várnak, a Nemzeti Választási Irodának három napon belül kell döntenie a jelöltekről. Egyeseknek már elutasították a jelentkezését, bár ők még fellebbezhetnek. A parlamenti pártok jelöltjei mind a négy választókerületben megszerezték az induláshoz szükséges legalább 500 érvényes támogató aláírást. Emellett van néhány mozgalom vagy párt, amelynek szintén minden kerületben lehet saját jelöltje.

■ B. A.

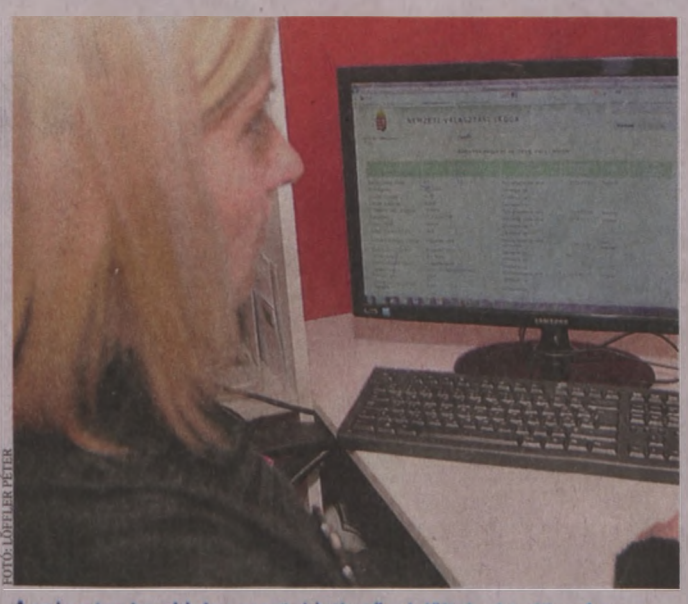

FOTÓ: LŐFFLER PÉTER

A valasztas.hu oldalon megtekinthető a jelöltek aktuális névsora

HIRDETÉS

MA IS SPÓROL ÖNNEK A Dunántúli Napló



MOST A LEGOLCSÓBBAN!
A Dunántúli Napló legújabb szakácskönyve 60% kedvezménnyel
4990 Ft/db helyett
990 Ft/db
Dunántúli Napló ügyfélszolgálat
Pécs, Nagy Lajos király útja 27.
Pécs, Éva u. 6., Pécs, Jókai tér 9.
Pécs, Engel J. u. 8.
Beváltható: 2014. 03. 04–15.
VÁSÁRLÁS FELTÉTELEI:
- Másolt vagy egyéb módon sokszorosított kupont nem áll módunkban elfogadni.
- Kuponok nem vonhatók össze.
- Kupon csak a megjelölt időpontban használható fel.
- Egy kuponnal max. 6 db szakácskönyv vásárolható.

Személyesen vagy ki az itt található kupont, és 2014. március 4. és 15. között a feltüntetett kedvezménnyel vásárolhatja meg a szakácskönyveket ügyfélszolgálati irodánkban. Postai úton a kivágott szelvényt és az Ön nevét, címét, telefonszámát felírva, egy borítékban küldje el hozzánk a fenti címre, és mi két héten belül eljuttatjuk Önhöz a kiadványokat Baranya megye területén.

Dunántúli Napló

MA IS SPÓROL ÖNNEK

JEGYZET



FÜLÖP ZOLTÁN

Háború a kertek alatt

KÖZEPESEN ÉRZÉKETLEN tuskóként akár azt is mondhatnánk, hogy Putyin aztán tudja, hogy kell ellopni a show-t: senki sem beszél itt már ukrajnai tüntetőkről, véres forradalomról, megbukott elnökről, akinek a palotája kacsalábon forgó – most a Krím a legkeresettebb szó az internetes keresőkben. **A TÖRTÉNELEM** a szemünk előtt zajlik, ráadásul őrült tempóban. Lapzártánkkor már terjedt a hír világszerte, hogy Oroszország ultimátumot adott a krími ukrán haderőnek: adják meg magukat kedd hajnalig, különben indul a roham. És ez most nem valami számítógépes játék, nem virtuális valóság, nem szájkarate, nem kóstolgatás, amelynek a végén majd jön a Nagy Testvér (az Európai Unió, az Egyesült Államok, a NATO, akárki), és helyretesz mindent és mindenkit – ez most a rögvaló, amelyben nincs köszönet. A roham ugyanis már csak olyan, hogy nem ússza meg, aki elébe áll.

SZÓVAL ITT kopogtat a háború a kertünk alatt. Láttunk már ilyet, nem is olyan régen, huszonegynéhány éve. Akkor, ha nagyon figyeltünk, még az ágyúszót is hallottuk. Nem akartunk amúgy figyelni, igazából tudomást sem akartunk róla venni, arról, hogy mi megy alig néhány kilométerre tőlünk délre, de nem működött a homokba dugom a fejem, betüremkedett a hétköznapokba a borzalom, a sok iszonyatos történet, a hidegrázós emberi dráma, ráadásul egyszerre ott voltak a szereplők a pécsi vásárban, de olyan arccal, hogy nem mertünk kérdezni semmit.

MOST NEM fogunk ágyúszót hallani. A Krím félsziget messze van. De ne legyenek illúzióink: annyira nem messze, hogy felhőtlenek legyenek a következő napjaink.

Végre lesz hol pattogtatni

ÉPÍTKEZÉS Új csarnokkal gazdagodik hamarosan a Rátgéber Akadémia

PÉCS Majdnem kétmilliárd forint – ennyiből épülhet új kosárlabdacsarnok Pécsett a közeljövőben.

Fülöp Zoltán

Lapunk többször is beszámolt már Rátgéber László nagyívű terveiről, amelyek a pécsi, a baranyai, sőt az egész dél-dunántúli kosárlabdaélet megújítását célozzák. Ennek keretében jött létre 2011-ben a Rátgéber Akadémia – s már akkor arról beszélt a a tréner, hogy szükség van egy új tornacsarnokra is. Az építkezés konkrétumaira eddig kellett várni – pénteken a Magyar Közlönyben megjelent, hogy Pécsett megépül egy új csarnok, három 30×16 méteres pályával, 400 ember befogadására alkalmas állandó lelátóval, kiszolgálóhelyiségekkel, valamint bővíthető mobil lelátóval. A kormány idén és jövőre összesen 1,9 milliárd forintot biztosít erre. A helyszín szintén publikus: a vásártér közelében, az egykori szennyvíztelep helyén épülne meg a csarnok. Az eddigi szakmai munka egyfajta visszaigazolásaként a beruházást a kormány nemzetgazdasági szempontból kiemelt jelentőségű üggyé nyilvánította – ez egyben azt is jelentheti, hogy az engedélyeztetés, előkészítés lényegesen gyorsabb és könnyebb lehet.

– Egyelőre annyit szeretnék csak mondani, hogy nagy köszönet Magyarország kormányának, Pécs város önkormányzatának és mindenkinek, aki segítette az ügyet – mondta el Rátgéber László. – Nagyon boldog vagyok, hogy a kilenc bajnoki cím, a kilenc kupagyőzelem és a három Final Four után újabb értéket teremtünk Pécsett. Tökéletesen átérzem azt a felelősséget, amit a döntéshozók ránk ruháztak, s a kosárlabda iránti alázatom, a tudásom, a tapasztalatom és a szakmai profizmusom immár az utánpótlás-kosárlabdát fogja szolgálni. Nagyon nagy álmom valósulhat meg, világszínvonalú munkakörülményeket tudunk majd teremteni. Kedden tárgyalunk a kormánybiztos úrral és Páva Zsolt polgármesterrel a folytatásról. Az események így minden bizonnyal fel fognak gyorsulni.

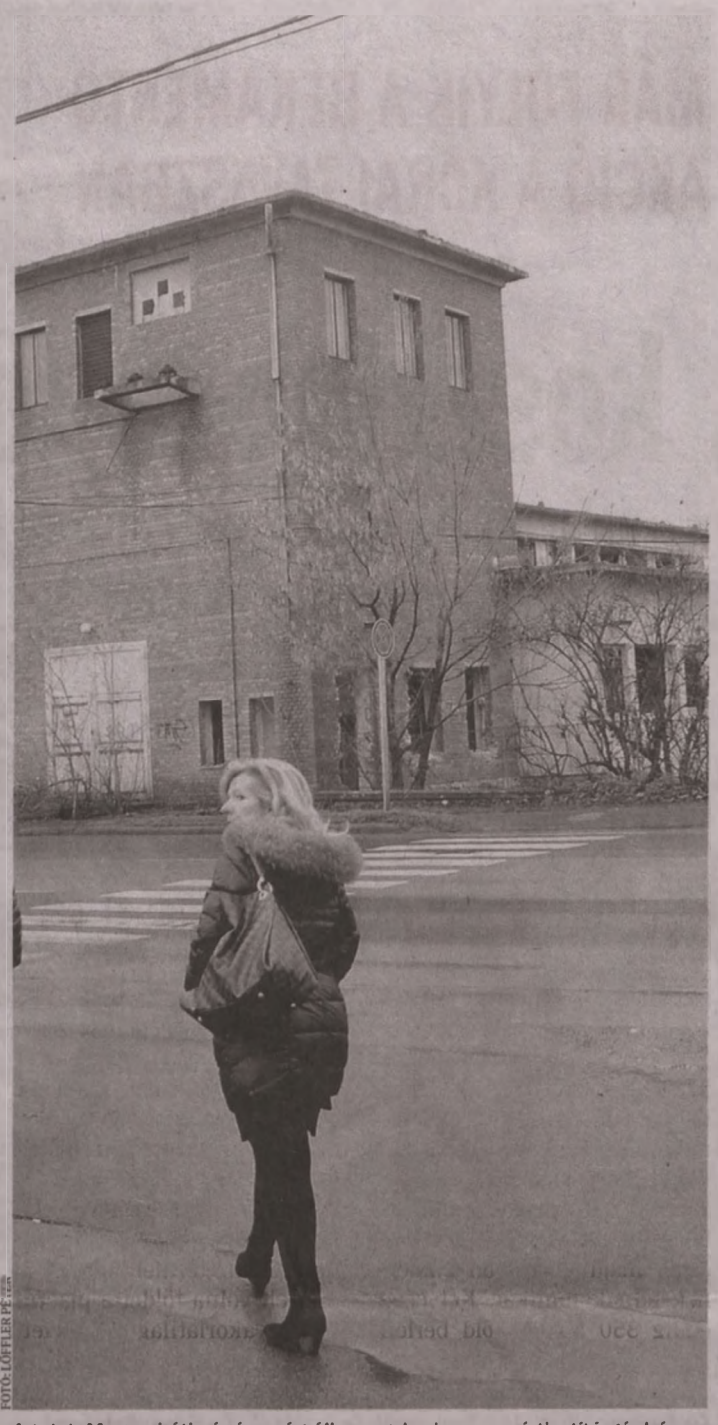

FOTÓ: LŐFFLER PÉTER

A telek Megyeri úti végén még áll az egykori szennyvíztisztító gépháza

Lendületben az utánpótlás-nevelés és a versenysport

LAPUNK TÖBBSZÖR *is foglalkozott már a Rátgéber Akadémiával. Ezen sorok írója is emlékezik egy 2009-es anyagfelvételre: akkor Rátgéber Lászlót a karácsonyi bevásárlásra kísértük el, s ő ezen fontos tevékenységre egy koncepcióvázlatot hozott magával, hogy a Dunántúli Napló újságírója első körben értesüljön az akkor még csak formálódó akadémiáról. Később is folyamatosan követtük a projekt alakulását: beszámoltunk arról, amikor Rátgéber László Pécsre történő visszaérkezésével új lendületet kapott a program, s ott voltunk azon a fővárosi sajtótájékoztatón, ahol a koncepció dimenziót váltott, s egy sor iskola csatlakozásával valóban nagy horderejű lett. Az elképzelés most újabb fordulóponthoz érkezett: azzal, hogy minden valószínűség szerint nagyon gyorsan megépül az új csarnok, Pécsett mind az utánpótlás-nevelés, mind a versenysport új lendületet kaphat, aminek minden bizonnyal már rövid távon is pozitív hozadékai lesznek.*

Horváth Judit a névadó?

UGYAN RÁTGÉBER *László tegnap még nem szeretett volna nyilatkozni az épülő csarnokról, több korábbi interjúnkban előkerült már ez a kérdés.*

A TRÉNER *2012 decemberében, amikor az akadémiáról kérdeztük, azt mondta egy hosszú interjú részeként a Dunántúli Naplónak, hogy az utánpótlás-nevelésben a tömegesítés megtörtént, s immár nyolcszáz gyerek kosarazik a rendszerben. Az edzői kar is teljes, náluk dolgozik például Füzesi József, Zalay Zoltán, Imreh Ajtony vagy éppen Ivica Mavrenski, azaz több, már bizonyított tréner. A munkájukat a Magyar Kosárlabdázók Országos Szövetsége is elismerte, hiszen éppen azokban a napokban akkreditálták az akadémiát.*

– A TOVÁBBLÉPÉSHEZ *nagyon kellene egy munkacsarnok – fűzte hozzá akkor a tréner. – A tervek készen állnak, s már a név is megvan: Horváth Juditról szeretnénk elnevezni.*

Kiss Virág a példa

AHOGY UTALTUNK *is rá, Magyarországon a Rátgéber Akadémia foglalkoztatja jelenleg a legtöbb fiatal kosárlabdázót: összesen harmincegy versenyző csapatuk van, minden korosztályban. A legnagyobb sikert tavaly érte el az Akadémia – az Ivica Mavrenskivel dolgozó fiúkadettgárda országos második lett. Húsz pécsi iskolában tartanak tréningeket, de Baranyában más településeken (például Kozármislenyben, Pécsváradon, Pellérden, Szigetváron, Komlón) is az ő fehér-narancssárga mezükben edzenek a fiatalok. Amikor a projekt indult, több helyen is olvashattuk, hogy azért jó néhány évnek még el kell telnie addig, míg az első osztályban is szerepet kap egy akadémiás fiatal. Ehhez képest a PEAC Pécsben immár több mérkőzésen is pályára lépett Kiss Virág, aki az ő növendékük. A lehetőség tehát adva van – a feladat most az, hogy a tehetségek éljenek is vele.*

HÍREK

Pécs MENEKÜLÉS VAGY munkaerő-mobilitás? címmel, a kivándorlás gazdasági okairól, hatásairól és következményeiről tart előadást dr. Kaposi Zoltán gazdaságtörténész, a Pécsi Tudományegyetem Közgazdaságtudományi Karának egyetemi docense a PTE Universitas Televízió Nyitott Egyetem című előadás-sorozatában. Az előadás időpontja: március 4. 18 óra, helyszíne a Pécsi Tudományegyetem Vargha Damján Konferenciaterme. *(fz)*

Baranya VÁRJÁK A véradókat a Pécsi Regionális Vérellátó Központban kedden, szerdán és pénteken 7.30-tól 15.00 óráig, csütörtökön 7.30–17.00 óráig. A komlói vérellátóban szerdán és pénteken 7.00–11.30 között, Mohácson szintén a vérellátóban szerdán 8.00–12.00, kedden és csütörtökön 8.00–13.00 óra között lesz véradás. Ezenkívül pénteken Babarcon, vasárnap pedig a Pécs Plazában várják a véradókat. *(haz)*

Farsang farkán végezik be a mohácsi télűzést

MOHÁCS Húshagyókedden, azaz ma véget ér a mohácsi busójárás, ami után a maszkások máris elkezdenek készülődni a következő „pokladéra". Addig azonban még történik egy s más. Eredetileg a busójárás legmozgalmasabb napja a kedd volt: a máglya körül táborozva elfogyasztották az előző napi házról házra járás során kapott élelmeket a rokonokkal, ismerősökkel, majd a duda, tambura hangjára kifulladásig járták a kólót. A mohácsiaknak talán ma is a farsang- és téltemetés számít a néphagyomány legbensőségesebb eseményének. Kedden a maszkások délután fél háromtól gyülekeznek a Kóló téren, három órakor a megszokott útvonalon elindulnak a főtérre, ahol a Zora Néptánc Együttes ad műsort, Menyhárt Éva sokác népdalokat énekel, majd a város tamburásai zenélnek. A máglyát, rajta a telet jelképező koporsóval fél hatkor gyújtják meg. ■ M. B.

Napokon belül meglesznek az előzetes felvételi eredmények

KÖZÉPISKOLÁSOK Ha úgy döntenek, márciusban még változtathatnak az elképzeléseiken a jelentkező diákok

BARANYA-TOLNA Nemsokára kiderül, hány diákot vettek fel a gimnáziumok, szakközép- és szakiskolák. Van azonban néhány fontos dátum, amelyet addig is érdemes mindenképpen észben tartani.

A központi írásbeli már megvolt, annak előzetes eredményeit már tudhatják a diákok. Ezekben a napokban – március 7-ig – a szóbeli pótfelvételiket tartják meg az iskolákban, azoknak a fiataloknak, akik egészségügyi okok miatt vagy egyéb akadályoztatás okán nem tudtak részt venni a megmérettetésen. Ugyanez a határideje a nemzetiségi nyelvű szövegértési tesztek kitöltésének is.

Az elkövetkező napokban aztán felgyorsulnak az események, hiszen a középiskolák március 12-ig kötelesek nyilvánosságra hozni a jelentkezők felvételi jegyzékét. Ez ugyan még nem a hivatalos végeredmény, de mindenképpen lehetőséget biztosít a diákok, a tanáraik, a szüleik számára a tájékozódásra. Az írásbeliken elért pontszámok, illetőleg a szóbelin nyújtott teljesítmény ismeretében a tanulóknak még lehetőségük van az eredetileg benyújtott jelentkezési sorrend változtatására. A továbbtanulási adatok módosítását az általános iskolákban lehet megtenni, ennek hivatalos időpontja március 17-én és 18-án. Ha a felvételizők változtattak a jelentkezési adatokon, az iskoláknak március 19-én kell elküldeni a módosító tanulói lapokat a felvételi központba.

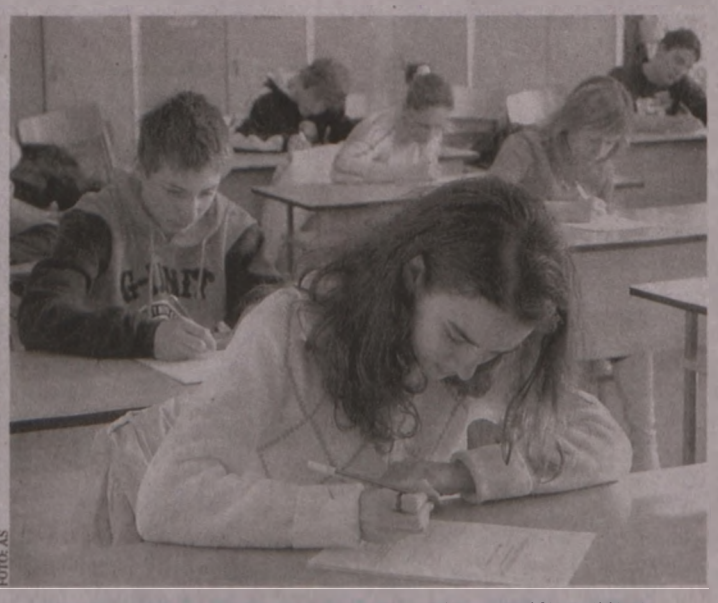

FOTÓ: AS

A központi írásbeli előzetes eredményeit már tudhatják a diákok

A felvételt hirdető középiskolák április 25-ig küldik el a felvételről vagy az elutasításról szóló értesítést a jelentkezőknek és az általános iskoláknak. Amennyiben valaki fellebbezne az eredmények miatt, a benyújtott kérelmeteket június 1-ig bírálják el az intézményfenntartók. A végleges eredmények, illetőleg döntések ismeretében idén június 25. és 27. között iratkozhatnak be a frissen felvett középiskolások a 2014/2015-ös tanévre. ■ Kaszás Endre

Fontos a sorrend

A JELENTKEZÉSI *lapon megjelölt középiskolák sorrendje azért nagyon fontos, mert ha az elsőként megjelölt helyre felveszik a diákot, időközben hiába gondolja meg magát, akkor is az első iskolában kezdheti meg tanulmányait. Akkor viszont, ha az első intézményhez nem elég a teljesítménye, a sorban következőként megjelölt iskolába nyerhet felvételt a diák – így megy ez egészen a sikeres felvételiig. Akiknek a teljesítménye egyik megjelölt iskola követelményéhez sem elég, azok később olyan iskolákból választhatnak, ahol még szabad helyek vannak.*

Műfenyőt lopott az Árkádból, majd robbantással fenyegetőzött

PÉCS Tíz hónap, két évre felfüggesztett szabadságvesztésre ítélték azt a pécsi férfit, aki decemberben előbb ellopott egy műfenyőt az Árkádból, majd miután lebukott, robbantással fenyegetőzött. Az illetővel szemben a járási ügyészség emelt vádat. A vádhatóság közlése szerint a történtek előzménye az volt, hogy a férfi, miután összeveszett barátnőjével, bánatában italozni kezdett. Nyilván az alkohol hatására úgy döntött, egy tekintélyes méretű fenyővel próbálja meg kiengesztelni a nőt. Besétált az Árkádba, ahonnan egyszerűen ellopott egy ott álló, 2,5 méter magas, feldíszített műfenyőt. A karácsonyfával már hazafelé tartott a városon keresztül, amikor elfogták. Ezért viszont neheztelt az üzletközpontra, s bosszút forralt: két héttel később bejelentést tett a rendőrségen, hogy az Árkádban több bomba is robbanni fog. Az áruházat a karácsonyi forgatagban ki kellett üríteni, bombát azonban nem találtak – a férfit viszont ezúttal is elfogták.

■ M. B.

Korai tavasz: már folyik a békamentő akció

ORFŰ–SIKONDA Az enyhe télnek és a sok csapadéknak köszönhetően a kétéltűek és hüllők a megszokottnál korábban éledtek fel – jelezte az MME Baranyai Megyei Csoportja, amelynek tagjai már február közepén láttak siklókat és békákat. A hagyományos békamentő akció ezért korábban kezdődött: Orfű környékén és a sikondai tavaknál már múlt hónap végén kirakták a terelőhálókat a forgalmas közlekedési utak mentén, március elejétől kezdve pedig folyamatos ellenőrzések során hordják át a hálók mögött összegyűlt békákat a tavakba. (Sikondán a Duna-Dráva Nemzeti Park Igazgatóságának koordinálásával folyik majd a munka.)
A békák mentésében a csoport önkéntesein kívül iskolai csoportok és családok részvételére is számítanak. ■ K. E. I.

Állami földek: „nem politika”

PÁLYÁZATOK A győztesek hangsúlyozták, hogy nem volt hátszelük

BARANYA A napokban váltak ismertté a múlt nyári beadású állami földhaszonbérleti pályázatok győztesei. A baranyai győztesek közül néhányat kérdeztünk, és mind elmondták: politikai „hátszél” nem segítette őket.

Babos Attila



FOTÓ: LŐFFLER PÉTER

A pályázat egyik célja az volt, hogy a gazdálkodók maguk termesszék meg a szükséges takarmányt

A napokban kihirdetett, nyári beadású állami földhaszonbérleti pályázatok győztesei és cégtulajdonosaik között olyanokra is bukkantunk, akik sosem foglalkoztak növénytermesztéssel vagy állattartással, nem a közelben élnek, nagy területet nyertek, vagy anyagi helyzetük miatt a piacról is bérelhetnének földet.

A Vidékfejlesztési Minisztériumnál közölték: Földet a Gazdáknak Programjuk fő célja a családi gazdálkodások térnyerésének segítése. Az előző kormány alatt az átlagos birtokméret 1000 hektár körül volt, most átlagosan 25 hektár szántóhoz és 60 hektár legelőhöz juthat egy-egy pályázó.

Pintér Sándor hegyszentmártoni vállalkozó neve a 2012-es pályázat után is felmerült, akkor 266 hektár földre nyert egy évre szólóan megbízási szerződést, amit az ellenzék annak tudott be, hogy Tiffán Zsolt országgyűlési képviselő barátja, kampányának támogatója volt, Fidesz-tag, meg nem választott polgármesterjelölt volt falujában. Az ellenzék azt is felhánytorgatta, hogy a sertéstenyésztéssel foglalkozó vállalkozó családja két trafikot is nyert.

Most két cégén keresztül mintegy 300 hektár föld húszéves bérleti jogát nyerte el. Egy harmadik, a szigetvári jegyzővel közös cégen keresztül pedig egy 39 hektáros területet.

Pintér Sándor azt mondta, nem titok, hogy barátság fűzi az országgyűlési képviselőhöz, akinek kampányát idén is segíti, de ha ezen múlt volna a sikere, több földet nyert volna, mert két cége is több mint ezer hektár területre pályázott. Ő nem spekuláns, aki a területalapú támogatások miatt akar földet, mint vélhetően sokan, hanem hosszú évek óta foglalkozik sertéstenyésztéssel, és kizárólag az állatoknak szeretne takarmányt maga megtermelni. És arra emlékeztetett, hogy ez egyik fő célja a pályázatoknak. Több tízezer sertést bocsátanak ki telepei évente, cégei majdnem ötven embernek adnak munkát. Két cége eddig 350 hektár föld bérleti jogát nyerte el, saját tulajdonú területe 68 hektár, e kettő összegének kétszeres területre lenne szüksége, hogy önellátóvá váljanak, s ne kelljen az előállítási költség duplájáért vennie a szemes terményt.

Bérelt volna földet a piacról is, de gyakorlatilag ez lehetetlen, talán mert az ország egyik legnagyobb kincse a termőföld. Megjegyezte ugyanakkor, hogy a szocialisták alatt, 2006-ban térségükben nem bérbe, hanem eladtak 1600 hektár állami földet, az akkori piaci ár feléért, a mostani negyedéért.

Őshonos állatok tartását is vállalták a bérlethez

DR. BÍRÓ BALÁZS, *egy testvérével közösen alapított, testvére által vezetett, Szigetvárra bejegyzett cégen keresztül nyert három pályázatot, 150 hektár területet Szentegát és Magyarmecske környékén. A pécsváradi polgármester gyermekei mindketten Pécsett élnek, dr. Bíró Balázs Pécsett és Budapesten ügyvédkedik, s több pécsi önkormányzati cégnek dolgozik médiajogászként. Megkérdeztük, mennyire tudja összeegyeztetni munkájával a földdel való foglalkozást. Úgy felelt, testvére aranykalászos gazda, Szigetvárott tanulta a szakmát, ő kérte, hogy legyen cégtársa. Családjuk jó ideje foglalkozik erdőműveléssel és vadgazdálkodással, s van egy hosszú távú elképzelésük állattartásra, köztük őshonos állatok tartására és ahhoz kapcsolódó növénytermesztésre. Több területre pályáztak, mert üzleti elképzelésükhöz nagyobb földterület szükséges, Pécsvárad környékén ilyen földek nincsenek, illetve nem hirdettek meg. Emellett maguk is bérelnek a piacról földet és sajáton is gazdálkodnak. Médiajogászként a pécsi önkormányzati cégekkel az elmúlt hét évben is szerződésben állt, más városvezetés alatt.*

Nyert, de nem írja alá

KOLOVICS JÁNOS, *Szigetvár polgármestere Nemeskén bérelhetne az államtól 28 hektár földet. Megkeresésünkre azt írta: magánszemélyként 160 hektár földre pályázott, négy birtoktestre. E területeken szerette volna beindítani a családi gazdálkodását. Mivel a legkisebb, 28 hektáros területet nyerte el a pályázaton, céljait nem tudja megvalósítani, ezért nem írja alá a szerződést. Váljon inkább más családok hasznára ez a terület, s valósuljanak meg olyan családok célkitűzései, akik a kormány szándéka szerint csakis ebből élnek.*

KRIMIHÍREK

Hárman vertek egyet szombat éjjel Szaván

EGY SZAVAI férfi tett feljelentést a rendőrségen vasárnap délután: elmondta, hogy ismeretlenek éjszaka megtámadták – a bántalmazás következtében az orvosi vélemény alapján nyolc napon túl gyógyuló sérülést szenvedett. A rendőrök két gilvánfai és egy siklósbodonyi férfit állítottak elő, akik a rendelkezésre álló adatok alapján a bűncselekmény elkövetésével megalapozottan gyanúsíthatóak.
A három férfit gyanúsítottként kihallgatták, aminek során tettüket beismerték. A Siklósi Rendőrkapitányság csoportosan elkövetett garázdaság miatt indított eljárást. *(fz)*

Motorossal ütközött, majd elhajtott

MÉG A múlt héten érkezett a Baranya Megyei Rendőr-főkapitányság ügyeletére egy bejelentés, amely szerint Berkesden, az Alkotmány utcában egy Szilágy felé közlekedő személygépjármű áttért a menetirány szerinti bal oldalra, s ott a vele szemben szabályosan haladó segédmotoros kerékpárnak ütközött. A motoros a baleset következtében az út mentén lévő vízelvezető árokba esett, s az elsődleges adatok szerint könnyű sérüléseket szenvedett. A balesetet okozó gépjárművezető az ütközés után még egy, az út mellett parkoló személygépkocsinak is nekiment, majd elhajtott. A helyszínre érkező járőrök a gépkocsivezetőt azonosították, majd el is fogták. A vele szemben alkalmazott alkoholteszt ittasságot mutatott, ezért a 43 éves berkesdi férfit előállították. *(fz)*

Mai tervezett traffipaxhelyszínek

Pécs és környéke

07.30–09.00	6-os fkd.-i út, pellérdi elágazó
09.10–10.40	Pécs, Mecsekjánosi út
10.50–12.10	6-os fkd.-i út, Pécs–Csarkút között
13.10–14.40	Pécs, Makovecz Imre út
14.50–16.20	Pécs, II. János Pál útja

Pécsudvardi Autópálya Alosztály

09.30–11.30	Jobb pálya, M60 autópálya 28 kmsz. 58-as számú fkd. út lehajtója, 90 km/h sebességkorlátozás.
13.30–16.30	Bal pálya, M60 autópálya 0+530 kmsz., 100 km/h sebességkorlátozás.

További krimihírek olvashatók a **BAMA.hu** hírportálon

A kolosszust Hunyadi lovas szobra közelében állítják fel

PÉCS Leonardo da Vinci pécsi, a Nagy Lajos Gimnázium előtt álló mellszobránál tartották a pécsi Leonardo-kiállítás sajtótájékoztatóját. Mint megírtuk: április 15-től szeptember 30-ig Leonardo gépeire, találmányaira építő tárlat látható Pécsett, a Janus Pannonius Múzeum szervezésében. Da Vinci híres lószobrának, a Sforza kolosszusnak a másolata pedig a Széchenyi téren lesz kiállítva. Páva Zsolt polgármester elmondta, a kiállítást két helyszínen rendezik be: a Papnövelde utcai Modern Magyar Képtárban és a Káptalan utcai Martyn Ferenc Múzeumban. A pécsiek a Tüke-kártyával kedvezményt kaphatnak.

Magyar Attila, a múzeum gazdasági igazgatója közölte: a Sforza ló műgyantából készült másolata 13 tonnás, 8,5 méter magas lesz, két kamion hozza Pécsre, és itt, a főtéren szerelik össze, hét-nyolc nap alatt, március közepétől. A hatalmas lovat Hunyadi lovas szobra alatt, a lépcsők előtt állítják ki, mert ott tudják biztonságosan elhelyezni statikailag.

A Sforza kolosszus felavatását március 27-én tartják, Janus Pannonius halálának napján. Janus kortársa volt Da Vincinek, de nem ismerték egymást. A reneszánsz magyar költő születésének 580. évfordulóját idén ünnepeljük. ■ B. A.



FOTÓ: LŐFFLER PÉTER

Épül az új fűtőmű. Várhatóan ősszel üzembe helyezik a biomasszával üzemelő fűtőművet Mohácson, így akkortól az ott termelt energiát használhatják majd a távfűtéses lakások, intézmények melegítéséhez. *(mb)*

Szeptemberre megújul az óvoda és a bölcsőde is

PÉCS Hamarosan megkezdődhet a több mint kétszáz gyermeknek helyet biztosító pécsi Mezőszél utcai óvoda és bölcsőde felújítása az önkormányzat által meghirdetett oktatási infrastruktúra-fejlesztési program keretében. A tegnapi sajtótájékoztatón Csizi Péter alpolgármester elmondta, a 120 millió forintos projekthez 102 milliós uniós támogatást nyert el a város, míg az önkormányzat 18 millió forint önerőt biztosít.

– Az 1972-ben, panelelemekből épült intézményt nem újították fel és gépészetileg sem korszerűsítették az elmúlt évtizedekben, így mindenképpen indokolt a munkák elvégzése. A kiviteli tervek január végére elkészültek, jelenleg a kivitelező kiválasztásával kapcsolatos közbeszerzési eljárás zajlik, ezt követően pedig öt hónapja lesz a vállalkozónak a kivitelezésre – mondta az alpolgármester.

A munkák során kicserélik az óvodai és bölcsődei szárnyban egyaránt a nyílászárókat, elvégzik a külső falak hőszigetelését, felújítják a tető hő- és vízszigetelését, kicserélik az épület teljes fűtési rendszerét. A kivitelezés alatt is működik majd az intézmény, ez pedig különös körültekintést igényel a pedagógusoktól, a szakemberektől és a szülőktől is. ■ H. Zs.

Megyejárás: merre tovább, Baranya?

FÓRUMOK Tiffán Zsolt: „A megvalósítandó programokat újra közel vittük a baranyai emberekhez”

BARANYA A következő hét esztendő során a megyében megvalósítandó terveket tartalmazó területfejlesztési koncepciót ismertették a baranyai közgyűlés vezetői a harmadik megyejárás alkalmával.

– Mivel az Európai Unió 2014–2020 közötti költségvetési időszakának tervezését segítő megyei területfejlesztési részdokumentumok elkészítése, majd pedig a Baranya területén megvalósítandó projektek összeállítása is új szakaszába lépett, úgy éreztük, hogy ezeket a folyamatokat ismét közel kell vinnünk a baranyai emberekhez – indokolta Tiffán Zsolt, a megyei közgyűlés fideszes elnöke a harmadik megyejárás szükségességét. – Az egyes állomásokon bemutattuk a területfejlesztési koncepciót és a környezeti hatásvizsgálatot is, úgy érezzük, a megyejárás sikeres volt – tette hozzá.

A fórumok témája a területfejlesztés megújított rendszere, a térségek következő esztendőkre szóló fejlesztési lehetőségei, valamint a politikus által említett megyei területfejlesztési koncepció és környezeti hatásvizsgálat bemutatása volt.

A szóban forgó tervek az unió most kezdődött tervezési ciklusánál jóval távolabb mutat, Baranya 2030-ig szóló fejlesztési irányait határozza meg. Az elkészült munkaanyagba azokat a javaslatokat, észrevételeket is beépítették, amelyeket az előző megyejárás alkalmával vetettek fel a járások meghatározó szereplői.

Egyben ez is volt a céljuk a korábbi fórumoknak.

– Nem döntünk az emberek feje felett, ezért is fontos volt, hogy megismerjük a véleményüket. Baranya megye csak akkor lehet erős, ha egy széles körben folytatott, konszenzuson alapuló területfejlesztési koncepcióval rendelkezik, ehhez pedig szükség volt a konzultációkra. Azt kerestük, hogyan tudunk összefogni a helyiekkel, hogyan tudjuk egységesen közös érdekeinket képviselni. Jelenlegi nehéz helyzetéből kimozdítva fejlődési pályára kell állítani Baranyát, de tudjuk jól, ez nem megy egyik napról másikra. A rendelkezésre álló uniós források teljes lehívása a cél, ezek döntő hányadát a gazdaság élénkítésére, munkahelyek teremtésére fordítjuk - mondta Tiffán Zsolt.

Többek között a családi gazdaságok megerősítése, a versenyképes ágazatok fejlesztése lehet a megye fellendítésének kulcsa.

A területfejlesztés aktuális kérdéseiről, feladatairól és eseményeiről egy most indult új weboldal, a www.fejlodobaranya.hu felkeresésével kaphatnak további, részletes információkat az érdeklődők, s egyben projektötleteiket is eljuttathatják.



FOTÓ: LAUFER LÁSZLÓ

A harmadik megyejárás felkeresett helyszínei között volt Vajszló is. A fórumok témája között a területfejlesztés is kiemelt szerepet kapott

Milliárdok múlnak rajta

A MEGYEI *önkormányzatok egyik legfontosabb feladata a területfejlesztés. Ennek sarokkövei a terület- és vidékfejlesztési koncepciók. Az unió következő költségvetési ciklusa idén kezdődik és 2020-ig tart. A megyei koncepciók a Nemzeti Fejlesztési Tervbe épülnek, az uniós forrásokat ezek megvalósításához lehet majd felhasználni. Hogy mekkora összeghez juthat Baranya, azt még nem tudni, de nyilvánvaló, hogy több tízmilliárd forintról van szó. Éppen ezért van valóban kiemelt jelentősége a megyejáráson is tárgyalt koncepcióknak, hiszen akár évtizedekre eldőlhet, milyen fejlődési irányt vesz Baranya. Például, hogy mondjuk a turizmusfejlesztés vagy az ipar, esetleg más kap-e hangsúlyt - vagyis egyfajta értékválasztásról van szó.*

A TÁMOGATÁSOK *szempontjából szintén különösen fontos, hogy életképes projektekkel álljon elő Baranya, mert ez az előfeltétele annak, hogy azok a Nemzeti Fejlesztési Tervbe is bekerüljenek, s ezzel esély nyíljon a megvalósításukra.*

Az oldal a **MEGYEI ÖNKORMÁNYZAT** támogatásával készült.
Oldalszerkesztő: **MÁTÉ BALÁZS**

TELEVÍZIÓ-MŰSOR A tvr-hét AJÁNLÁSÁVAL 2014. MÁRCIUS 4., KEDD

MŰSOR

RTL KLUB

6.00 Jó reggelt, skacok!
7.35 Híradó Reggel (ism.)
8.08 Minden Reggel 12
10.05 Top Shop
11.45 Asztro-Show
12.50 Reflektor (ismétlés)
13.10 Fókusz (ism.)
13.45 Négyen négy ellen – A családi játszma (ism.)
14.30 Éjjel–Nappal Budapest (ismétlés) 12
15.40 Csók és csata 12
16.50 A gyanú árnyékában)
17.55 Fókusz 12
18.30 Híradó
19.30 Négyen négy ellen – A családi játszma 12
20.05 Éjjel–Nappal Budapest 12
21.20 Barátok közt 12 (magyar sorozat, 6829–6830.)
21.55 Glades – Tengerparti gyilkosságok 12 (am. krimisorozat, I/11.)
22.55 Életre-halálra (amerikai krimisorozat, 2.)
23.55 XXI. század – A legendák velünk élnek
0.30 Reflektor 12
0.50 A főnök 16
1.50 A Grace klinika 12
2.40 Gálvölgyi Show

TV2

6.25 Tények Reggel
6.55 Mokka 12
9.30 Stahl konyhája 12
9.35 Babapercek 12
9.40 TeleShop
10.45 Astro-Világ
12.00 Tények Délután
12.25 Aktív 12
13.00 Walker, a texasi kopó (amerikai akciófilm-sorozat)
15.00 Hal a tortán
16.00 Családi Titkok 12 (magyar reality sorozat)
17.00 Maricruz 12 (am.-mexikói sorozat)
18.00 Tények
19.30 Az élet show-ja 12 (valóságshow)
20.45 Édes élet 12 (reality sorozat)
21.55 Jóban Rosszban 12 (magyar sorozat, 2304.)
22.45 NCIS: Los Angeles (am. krimisorozat, V/3.) Közben: Kenósorsolás
23.50 Zsaruvér 12 (amerikai krimisorozat)
0.50 Tények Este
1.25 Aktív (ism.) 12
1.50 A fény ösvényei (magyar film, 2005) Fsz.: Cseh Annamária

M1

5.15 Hajnali gondolatok
5.20 Az este (ism.)
5.50 Ma reggel
9.00 A korona hercege 12
10.15 Család-barát
12.00 Híradó délben
12.30 Srpski ekran
13.05 Unser Bildschirm
13.35 Hacktion Újratöltve (ism.) 12
14.35 Elcserélt lányok 12
15.20 A múlt fogságában 12
16.15 Híradó+
16.30 Rex felügyelő 12
17.20 Híradó
17.35 Ridikül 12
18.30 A következő! 12
19.30 Híradó este
20.20 Párizsi helyszínelők 12 (francia krimisorozat, 30/26.)
21.15 Bosszú 12 (amerikai sorozat, 22/1.)
22.05 Az este
22.40 Híradó
22.55 Verssor az utcazajban
23.05 Húngaro – Magyarok Dél-Amerikában (ism.) 12
0.50 Elcserélt lányok (ism.) 12
1.35 Everwood 12

M2

15.10 Heathcliff
15.35 Hunyormajor
15.55 Lóti és Futi
16.00 Egér-úti kalandok
16.25 Maja, a méhecske
16.50 Boldogvölgy
17.00 Csúrcsavarosdi
17.30 Tesz-vesz város
17.55 Vízipók-Csodapók
18.05 Mesélj nekem!
18.15 Mirr-Murr kalandjai
18.20 Kukori és Kotkoda
18.30 Raju, a riksa
18.40 Napfény farm
18.55 Irány Dínóföld!
19.05 Nils Holgersson csodálatos utazása
19.35 Lülü, a teknőc
19.45 Domonkos az okostelefon
19.50 Hetedhét gyerekhíradó
20.00 Híradó, Sporthírek
20.45 Sophie szerint a világ 12
21.10 Heartland 12 (kanadai sorozat, 18/17.)
21.55 A következő! 12
22.50 Ridikül 12
23.35 Az A38 hajó színpadán: Wrong Side Of 16
0.30 Párizsi helyszínelők

VIASAT3

6.00 Nyomtalanul Belgiumban 12
6.55 Tv-shop
8.00 Született detektívek 12
9.45 Szívek szállodája 12
10.35 Igazgyöngy 12
11.35 Esküdt ellenségek: Bűnös szándék 12 (am. krimisorozat, VII/11–12.)
13.30 CSI: A helyszínelők 16 (am. krimisorozat, XII/7–8.)
15.15 Gyilkos számok 12 (am. krimisorozat, II/3–4.)
17.15 Doktor House 12 (amerikai orvossorozat, I/18.)
18.20 Káoszháza 12 (am. vígjátéksorozat, VI/5–6.)
19.15 Szerintük a világ 12
19.20 Jóbarátok 12 (am. vígjátéksorozat, X/5–6.)
20.25 Két pasi – meg egy kicsi 12 (am. vígjátéksor., III/22–23.)
21.20 Szerintük a világ 12
21.25 Durr, durr és csók 16 (amerikai vígjáték, 2005)
23.35 Kísérleti gyilkosság 12 (amerikai thriller, ism.)
2.00 Nyomtalanul Belgiumban (ism.) 12

DUNA TV

9.50 Mesélő cégtáblák
10.20 A hegyi doktor (ism.)
11.10 Az öt zsaru (ism.) 12
12.00 Híradó
12.25 Kívánságkosár
14.25 Na végre, itt a nyár!
14.55 Virágzó Magyarország
15.15 Hogyan működik? 8
15.45 Darabokra szaggattatol
16.30 Térkép
17.00 Capri – Az álmok szigete 12
18.00 Híradó, Dunasport
18.35 Közbeszéd
19.05 Életképek 12
19.40 A hegyi doktor 12 (német sorozat, 97/19.)
20.30 Mire megvénülünk 12 (magyar sorozat, 6/2.) *Jókai Mór regényéből.*
21.30 Hírek, Dunasport
21.45 Lúzert fogtam, nem ereszt 12 (francia vígjáték, 2008)
23.10 Kultikon 12
23.30 Könyvajánló
23.35 Mrs. Maffia 12 (am.–dán vígjáték. 2001)
1.15 Vers, Himnusz, Hírek
1.25 A nap vendége

SPEKTRUM

7.00 Sportverda 2012 12
8.00 Speciális mentők: földön, vízen, levegőben
8.55 Gyűjtögetők 12
9.50 Tények a tányéron (am. ismeretterj. sor., 3 rész)
11.05 Jimmy lerántja a leplet 12
12.15 Beépített főnök – Amerika 12
13.10 Állati rekordok 12
14.10 A világegyetem 12
15.05 Titanoboa – A kígyók titánja 12
17.00 Amikor a Föld diktál
17.55 Kajagyár – A siker titka 12
19.00 Hydrotech – A víz az úr 12
20.00 A világegyetem 12
20.55 A Hubble megmentése 12
22.00 Louis Theroux: Óriásbörtön Miamiban 16
23.10 A sötét középkor 16
0.05 Legendás rablások
1.00 Bűn-ügyek 16
1.55 Fejvadászok 16
2.45 Louis Theroux: Óriásbörtön Miamiban 16

FILM+

6.00 Televíziós vásárlás
9.00 Pokoli áramszünet (amerikai akciófilm, 2012) Fsz.: Eriq La Salle
10.45 A szórakozott (francia vígjáték, 1970) Fsz.: Pierre Richard, Marie-Christine Barrault
12.25 Gyönyörű lányok (am. romantikus vígj., 1996)
14.40 Üzenet a palackban (am. romantikus film, 1999) Fsz.: Kevin Costner
17.15 Elrabolva (am.–francia akciófilm, 2008) Fsz.: Liam Neeson, David Warshofsky
19.00 Kickboxer 12 (amerikai akciófilm, 1989) Fsz.: Jean-Claude Van Damme, Michel Qissi
21.00 XXX (amerikai akciófilm, 2002) Fsz.: Vin Diesel, Samuel L. Jackson
23.30 Félholt (amerikai akciófilm, ism.)
1.35 Riválisok 3. – Nincs visszaút 16 (amerikai akciófilm, 1995)
3.20 Gyönyörű lányok (am. romantikus vígj., ism.)

AJÁNLÓ


21.55 Glades – Tengerparti...


22.45 NCIS: Los Angeles


21.15 Bosszú


20.45 Sophie szerint a világ


21.25 Durr, durr és csók


21.45 Lúzert fogtam, nem...


17.00 Amikor a Föld diktál


21.00 XXX

MŰSOR

RTL II

11.00 A gyanú árnyékában 12.00 ValóVilág 13.00 Utolsó vérig 14.00 A vihar 15.00 Szeretők és riválisok 16.00 Barátok közt 16.30 Agymenők 17.00 ValóVilág 18.00 Nyomtalanul 19.00 Vacsoracsata 20.00 Segítség, bajban vagyok! 21.00 Híradó 21.30 Agymenők (am. vígjátéksorozat) 22.00 ValóVilág 16 23.00 BeleValóVilág 16 23.30 24 - A nyolcadik nap 0.30 Tökéletes célpont

SUPER TV2

9.15 Csapdába csalva 12 10.20 Veled is megtörténhet! 12 11.25 Családi Titkok 12 12.30 Ezek megőrültek! 12 13.30 Hal a tortán 12 14.30 Édes élet 12 15.30 Hajós a dobozban 12 16.25 Aktív 12 16.50 Tények 17.15 Jóban Rosszban 12 18.15 Hal a tortán 12 19.15 Családi Titkok 12 20.15 Ezek megőrültek! 12 21.15 Pimasz úr ott alszik 12 22.20 Édes élet 12 23.25 Jóban Rosszban 12 0.20 Hal a tortán 12

HÍR TV

Híradó: 7.00, 10.00, 12.00, 15.00, 17.00, 18.00, 21.00, 22.00; 6.30 Lapzárta 8.05 Magyarország élőben 9.00 Garázs 9.30 Soroló 10.30 Hírvilág 11.05 Versus 11.30 Ázsia 13.05 Lapzárta 13.30 Európai híradó 14.05 Páholy 14.30 Befutó 15.30 Globál 16.05 Stopper 16.30 Paletta 17.30 Zöld övezet 19.30 Magyarország élőben 21.35 Riasztás 12 22.30 Retrográd 23.05 Magyarország élőben

FILM MANIA

9.00 Teleshop 11.00 Aranykor (3 rész) 12 12.30 Az igéret (amerikai western, 2008) 12 14.15 A diadalív árnyékában (angol háborús film, 1984) 12 16.05 Az üzenet (angol életrajzi film, 1977) 12 19.30 Film Mánia Stars 12 19.45 Herkules (amerikai fantáziafilm, 2/1–2.) Fsz.: Paul Telfer, Leelee Sobieski, Timothy Dalton 12 23.00 Kínai történet (hongkongi akciófilm, ism.) 16

SPORT1

12.00 Rali (ism.) 12.30 Trash Talk (ism.) 13.30 Lóverseny (élő) 14.15 Sportverda (ism.) 15.30 Spanyol labdarúgás. Atlético Madrid–Real Madrid (ism.) 17.30 Mai helyzet 17.45 Magyar labdarúgás. Ligakupa, Ferencváros–Haladás (élő) 20.15 Fieszta (élő) 21.15 Ökölvívás. Júlio César Chávez–Bryan Vera (ism.) 0.15 Spanyol labdarúgás. Atlético Madrid–Real Madrid (ism.)

ATV

12.05 Televíziós vásárlás 12.30 Hírvita 12.50 Televíziós vásárlás 14.10 Start plusz (ism.) 14.25 Televíziós vásárlás 15.50 700-as klub 16.30 Képlet (ism.) 16.55 Világhíradó 17.05 Fórum 17.45 Híradó 18.05 Sportpercek 18.15 Hírvita 18.45 Híradó 19.25 Egyenes beszéd 20.45 Voks 21.45 Híradó 22.05 Világhíradó 22.20 Friderikusz 23.05 Hazahúzó 24.00 Híradó 0.35 Egyenes beszéd

DISCOVERY

11.00 Raktárvadászok 12.00 Aranyláz Alaszkában 13.00 Az igazi prémvadászok 14.00 Ne próbáld ki otthon! 15.00 Licitvadászok 16.00 Autókereskedők 17.00 Amcsi benzinfalók 18.00 Aranyláz Alaszkában 19.00 Licitvadászok 20.00 Raktárvadászok 20.30 Csomagcsaták 21.00 Cefrekirályok 22.00 Gyémántbúvárok 23.00 Az igazi prémvadászok 24.00 Csomagcsaták

TV PAPRIKA

18.00 Húsimádók klubja 18.30 Jacques Pepin – Jót, de gyorsan! 19.00 Az én konyhám 19.30 Charly és a sütigyár 20.00 Éttermi praktikák otthonra 20.30 Édes élet David Roccoval 21.00 Jamie 30 perces kajái 21.30 Gordon Ramsay 22.00 Egy falat a városban 22.30 Ausztrália négykeréken 23.00 Heston hétköznapi konyhája 23.30 Jacques Pepin 24.00 Az én konyhám 0.30 A la Mode

A műsor és a kezdési időpont megváltoztatásának jogát minden tévéadó fenntartja!

MOZI

APOLLÓ MOZI: Csókok és gólok (16.00), **A futurológiai kongreszszus** (16.00), **Maisie tudja** (18.00), **Behálózva** (18.00), **Texas Hercege** (20.00), **Apáim története** (20.00).
CINEMA CITY: Non-stop (13.15, 15.30, 17.45, 20.00), **Csajkeverők** (felir., 14.30, 16.30, 18.30, 20.30), **Műkincsvadászok** (14.45, 17.15, 19.45), **Pompeji 3D** (15.45, 18.00, 20.15), **Pompeji** (13.30), **Megdönteni Hajnal Tímeát** (13.00, 15.15, 17.30, 19.45), **Téli mese** (felir., 17.15), **Végtelen szerelem** (15.00, 19.30), **A Lego kaland 3D** (14.00, 16.15, 18.15), **Herkules legendája 3D** (13.00, 20.15), **Amerikai botrány** (felir., 13.15), **Én, Frankenstein 3D** (20.30), **A mogyoró-meló 3D** (14.45, 16.45, 18.30), **A túlélő** (18.00), **Jégvarázs 3D** (15.30), **A Wall Street farkasa** (16.00, 19.30), **Belle és Sébastien** (13.00), **Robotzsaru** (20.30).

SZÍNHÁZ

BÓBITA BÁBSZÍNHÁZ (Felsővámház u. 50.): **Fehérlófia** – bábelőadás (Kós Lajos Terem, 10.00 és 14.00).
PÉCSI NEMZETI SZÍNHÁZ (Színház tér 1.): **Diótörő** – mesebalett (Kós Lajos A-B bérlet, 15.00), (Keddi bérlet, 19.00), **N. SZABÓ SÁNDOR TEREM: Három koporsó** – romantikus abszurd (Radnóti Miklós A/2 bérlet, 19.00).

TURMIX

MECSEKI BÁNYÁSZATI MÚZEUM (Káptalan u. 5.): **Újra megnyílt a kiállítás!** A múzeum március 15-ig ingyenesen látogatható (10.00–18.00).
MOHÁCS: Busójárás – Húshagyókedd. Gyülekező a Kóló téren (14.30), busócsoportok indulása a Főtérre (15.00), „Busókép" a Városháza lépcsőjén, szabad farsangolás a város utcáin (15.45), Főtéri színpad: Zora Néptáncegyüttes műsora (16.30), Menyhárt Éva sokac népdalokat énekel (17.00), élő tamburazene (17.40), máglyagyújtás – koporsóégetés (18.00).
PÉCSI TUDOMÁNYEGYETEM VARGHA DAMJÁN KONFERENCIATEREM (Ifjúság útja 6.): **Nyitott egyetem:** Ismeret – tudás – műveltség. Dr. Kaposi Zoltán gazdaságtörténész: Menekülés vagy munkaerő-mobilitás? A kivándorlás gazdasági okai, hatásai és következményei című ingyenes előadása (18.00).
TERMÉSZETTUDOMÁNYI MÚZEUM (Szabadság út 2.): **A természet ízei** – kiállítás. Egy kis ízelítő hazai erdeinkben, rétjeinek, mocsarainkban fellelhető ehető, vadon termő növényekből és gombákból. Vadnövényes és gombás mai kézművestermékeket is bemutatnak, s megcsodálhatunk egy régi, gazdagon feltöltött éléskamrát is. A tárlaton kiderül, mi is a böngyöle, bubojicska, csunyagyökér; hogy miből készült régen ecet, pálinka, bor, szörp, lekvár. A kiállítás többek között a természetbeni gyűjtés természetvédelmi kérdéseivel is foglakozik. Megtekinthető július 5-ig (10.00–16.00).

A programokat a következő e-mail-címre várjuk: KORZO@DUNANTULINAPLO.HU

Levegővel hajtott pécsi autócsoda

DÍJNYERTES A Pollackon készült járgánynak nulla a károsanyag-kibocsátása

Különös autóhoz zarándokoltak a Pollack Expón a fiatalok: a sűrített levegővel hajtott, alumíniumvázas kocsi érdekességeiről az alkotó egyetemistát, Malkó Tibort kérdeztük.

Mészáros B. Endre



A különleges jármű teljes súlya mindössze nyolcvan kilogramm, a váz alumíniumból készült

FOTÓ: LAUFER LÁSZLÓ

– Van már egy különleges áramvonalas autója a Pollacknak, mely egy liter üzemanyaggal úgy kétezer kilométer megtételére képes. Mit tud a pécsi pneumatikus kocsi?

– A Bosch írt ki versenyt ilyen meghajtásra, biztosítva hozzá a sűrített levegős tartályt, a hardveres és PLC-s vezérlő elemeket is. Ennek a járgánynak a legfőbb tulajdonsága az, hogy nincs károsanyag-kibocsátása. Több kategóriában zajlott a vetélkedés, a mi kocsink – mert teammunkáról van szó – a legnagyobb távolságot, 10 kilométert tett meg 10 liter, 200 bar nyomású gázzal. De még vannak a kocsiban tartalékok, azon dolgozunk, hogy ennél is többet hozzunk ki belőle.

– Más paraméterek szerint is vetélkedtek a pneumatikus autók?

– Díjazták a gyorsulását is. Adott szakaszon a legnagyobb sebesség 40 kilométer/óra volt, a miénk ettől tíz százalékkal lassabbnak bizonyult. Emellett a manőverezőképességet is értékelték. A gyorsulásban másodikak lettünk, az ügyességi akadálypályán pedig hetedikként végeztünk.

– Milyen műszaki adatokat emelne még ki a pécsi kocsival kapcsolatban?

– Hogy nyolcvan kiló a teljes súlya, melynek nagy részét a pneumatikus henger és a hajtás teszi ki, alumíniumból készült a váz, és együléses a három kis biciklikeréken guruló masina.

– Hol volt ez a vetélkedés?

– Egerben, az Érsekkertben, aszfaltos pályán. A hatodik ilyen versenyre több mint húsz csapat nevezett, és nemzetközi volt a mezőny. Sokan kérdezték már tőlem, hogy mi értelme ennek a küzdelemnek. Nos, mi az alkalmazási határokat feszegetjük, s rengeteg olyan ötlet látható itt, ami még az ezzel foglalkozó szakembereknek sem jutott eszükbe.

– Lesz folytatás?

– Készül már egy újabb autó, még jobb szerkezettel, új szabadonfutó megoldással, sőt a motorján is alakítunk.

– Mit kell tudni az autó alkotójáról?

– Végzős villamosmérnökként a robotprogramozó egyetemi csapat irányítója is én vagyok, s ezzel a társasággal ugyancsak eredményesen szerepelünk nemzetközi versenyeken.

Elmélyült a robottechnikában is

MALKÓ TIBOR *1981-ben született Siófokon. Tabra járt általános iskolába, Kaposváron a Táncsics Mihály Gimnáziumban érettségizett matematika–fizika tagozaton. 2008-ban kezdte a Pécsi Tudományegyetem Pollack Mihály Műszaki Informatikai Kar villamosmérnöki szakán a tanulmányait. Végzős, a diplomamunkájában a robotok használatának virtuális környezetét elemzi és tervezi meg, az iskola befejezését követően pedig várhatóan bent marad tanítani a Pollackon.*

Még ingyen látogatható a bányászati múzeum

Újra megnyitotta kapuit a Mecseki Bányászati Múzeum, és március 15-ig ingyenesen látogatható a különleges bemutató. Érdemes kihasználni ezt az akciós lehetőséget, mert két teremben szerszámok, műszerek, korabeli térképek, oklevelek, fotók, valamint egy 440 méter hosszú föld alatti vágatban a Mecsek jellemző ásványai, kőzetei, fosszíliái tekinthetők meg, a szén- és uránbányászat munkafázisainak, különleges (például sűrített levegős rakodó- és fúrógépek) berendezéseinek élethű modellezésével. Feltörés, fejtés, vágathajtás is látható a tízméteres mélységben, bemutatják a sajátos szállítási módozatokat is, ahol többek között az is kiderül, hogy a szkréperkanállal nem málnahabot, hanem többmázsás kőzetcsomagokat lehet mozgatni. A Káptalan utcai Vasarely Múzeum udvarán található bemutatóhelyek felidézik a kétszáz esztendős mecseki bányászkodás meghatározó részleteit. A bemutatóhelyre több millió forintot költött a város, és teljes egészében átvette a működtetést a soproni Központi Bányászati Múzeumtól. ■ M. B. E.

Székbe szögezően jó lett a bóbitás Fehérlófia

Rendben, azt azért tudtuk jól, hogy egy Bóbita-előadással olyan nagyon nem lehet mellémenni – jó ideje már nem volt olyan bemutatója a pécsi bábszínháznak, amely után ne úgy álltunk volna fel a székünkből, hogy hát igen, megint, megint, megint sikerült valami egészen szórakoztatót letenni az asztalra –, de mégis volt bennünk egy kis félelem a Fehérlófia előtt. Mert hát a történet, ugye: hasról evett kása, griffmadárral megetetett fél láb, és így tovább – nem túlságosan gyerekbarát, na. Aztán gyorsan kiderül, hogy fogalmunk sincs arról, mi a gyerekbarát: a mellettünk üldögélők ugyanis cseppet sem akadtak ki ezeken, sőt, akkorákat nevettek, hogy azt még tán az utcán is hallották.

Összességében tehát nagyon jó kis előadás lett a Fehérlófia, szórakoztató a felnőtteknek is, a látványvilág pedig egészen fantasztikus. Ahogy a lepedőből ló lesz, ahogy belibben a griffmadár – na, azt biztosan nem felejtjük el sokáig. S bizony nagy szerencse, hogy nem feledjük...

■ F. Z.

POSTABONTÁS

Íme egy újabb értelmetlen előírás a nemdohányzók védelmében

Ki-ki vérmérséklete és kedve szerint ítélheti meg (és el) mindazt, ami a Nemzeti Dohányboltok uniformizált kialakítása során és okán történt. A „ki se látok, be se látok" helyzet, a befóliázott boltok szinte csalogatják a bűnelkövetőket. Tanulságot ebből eddig nem vont le senki, pedig a beláthatatlanság megszüntetésével jelentős változást remélhetnénk.

Azt hihettük, hogy ennél rosszabb ötlettel már nem állhatnak elő illetékesek. Csalódtunk! Itt az újabb öngól! Március elsejétől csak olyan táblákat lehet kihelyezni a dohányzás tilalmát elrendelő helyeken, amelyek a Kamcsatkától Fokföldig még az analfabéták számára is ismert piktogramok mellett négynyelvű szöveget is tartalmaznak. Kipróbáltam! Négy méterről nem olvasható el a piktogram alatti szöveg. Ahhoz, hogy tudjam, mit is írtak ki a táblára, oda kell mennem és közelről kell elolvasnom azt, amit a piktogram érthetően közöl, illetve tilt nekem. Az pedig már csak hab a tortán, hogy a tábla kifüggesztésének elmulasztásáért igen komoly bírság szabható ki.

Ha Madách ezt megérte volna, ma eggyel több színnel gazdagabb lenne az ember tragédiája. Bizonyára méltó módon írta volna meg az emberi butaság és kicsinyesség gyógyíthatatlanságáról szóló fejezetét.

BOKRÉTÁS ANDRÁS

Leonardo találmányainak kiállítása számtalan lehetőséget rejt Pécs számára

A művészetért rajongóként nagy örömmel töltött el, hogy Leonardo Da Vinci, a reneszánsz óriás találmányait bemutató kiállításnak ad helyet Pécs belvárosa. Az egész nyári szezonban nyitva tartó kiállítást beharangozó DN cikk nyomán azonban néhány kérdés, javaslat is megfogalmazódott bennem. Először is a magántulajdonú gyűjtemény bérleti díjának kitermelése kapcsán a látogatószám latolgatása némileg árnyékot vet az egész attrakcióra. Éppen ezért jut eszembe, hogy egy ilyen hosszú programhoz számtalan szatellitrendezvényt lehetne kapcsolni. A Janus Pannonius Múzeum tulajdonában lévő reneszánsz alkotások (még ha kismesterek művei is), a Pécsi Püspökség korabeli műtárgyainak bemutatásától kezdve a szabadtéri színházi, utcazenei, óriásbábos, zászlólengetős vásári forgatagokon keresztül a reneszánsz gasztronómiát reprezentáló vacsoraestekig, Széchenyi téri, sétatéri vigasságokig minden elképzelhető lenne. Sok-sok, majdnem a 2010-es EKF komplex rendezvénysorozatát megközelítő programot lehetne a kiállításra rászervezni, ráadásul most tisztán helyi erőket mozgósítva. Ez megfelelne a reneszánsz sokoldalú ember eszményének is, melynek Leonardo megtestesítője volt. Kérem a város vezetőit, hogy vizsgálják meg ezt a kérdést!

F. M.

SMS



WALD KATA ROVATA

Olvasószolgálatunk elérhetőségei
Cím: Dunántúli Napló, 7601 Pécs, Pf. 134.
E-mail: waldk@dunantulinaplo.hu
SMS: 30/35-11111
Telefon: 06-80/200-088, hétköznap 8.00–10.00-ig díjmentesen hívható.
Hírszerkesztő: Babos Attila. Telefon: 72/505-000, fax: 72/505-068. **Hírügyelet:** 16.00-tól 19.00 óráig: Hajdu Zsolt.

„MESZESI": Köszönjük, hogy a közép meszesi buszváró kitörött üvegeit pótolták! Annak is örülünk, hogy fokozottabb lett a rendőri jelenlét ebben a városrészben. Ugyanakkor nagyon szeretnénk, ha a közterületen italozók ellen is megpróbálnának fellépni valahogy, mert tavaly tavasszal és nyáron rengeteget szenvedtünk a hangoskodásuk miatt.
„TÜKE BUSZ": A forgalomszervezést szakemberekre kell bízni, nem pedig azokra, akiknek az a rögeszméjük, hogy értenek hozzá. Számtalan logikátlan, ésszerűtlen döntést hoztak. Például a 3-as és a 6-os menetirányának megfordítása, a 21-es megszüntetése, a 4-esen szóló buszok közlekedtetése. Utóbbin Fehérhegytől a Búza térig a zsúfoltság miatt lehetetlen felszállni, különösen babakocsival.
„BUSZ": 21-esnek. Mi a jobb? Ami néhány utasnak jó, vagy ami sok ezernek? Rengeteg embernek okoz ugyanis gondot, bosszúságot a 21-es járat megszüntetése. Ideje lenne újraindítani!
„ZÖLD": Sok olvasóval ellentétben nekem tetszik a zöld busz. Szerintem ezzel nem vagyok egyedül, csak nálunk gyakrabban hallatják hangjukat az elégedetlenkedők.
„JUDY": Eleinte ágáltam az új buszmenetrend ellen, de megszokva már jónak tartom. Azt viszont nem lehet elvárni, hogy mindenkit házhoz szállítson a helyi járat.
„LOPÁS": Minden héten kimegyek a pécsi temetőbe édesanyám sírjához. Sajnos én is tapasztaltam már, hogy ellopják a virágokat. Szerintem többször kellene a rendészeknek körbejárniuk a sírkertet, az északi kapunál pedig el lehetne helyezni egy kamerát is. Emellett persze nagyon szomorú, hogy az emberekben nincs egy csepp tisztelet sem!
„KUTYA": Elkóborolt vasárnap hajnalban Orfűről két éves, ivartalanított, chippel ellátott, duci, beagle szuka kutyám. Kérem, aki látta, vagy tud róla bármit, értesítsen. Elérhetőség a szerkesztőségben.

(A szerkesztőség fenntartja magának a jogot, hogy a beküldött SMS-ek közül válogasson, a leveleket rövidítve, szerkesztve közölje. Az írásokat nem őrizzük meg és nem küldjük vissza.)

VÍZÁLLÁS

Mohács	252 cm, apadó, 8,0 fok,
Őrtilos	47 cm, áradó, 7,3 fok,
Barcs	65 cm, apadó, 7,2 fok,
Szentborbás	168 cm, apadó, 7,1 fok,
Drávaszabolcs	240 cm, áradó, 6,9 fok.

HÍRSÁV

Belépett a kormányba az RMDSZ

A ROMÁNIAI Magyar Demokrata Szövetség (RMDSZ) döntött, belép a román kormányba. Kelemen Hunor, elnök miniszterelnök-helyettesként és kulturális miniszterként, Korodi Attila környezetvédelmi miniszterként dolgozik majd. Victor Ponta miniszterelnök egy 26 tagú kabinet hivatalba lépéséhez fogja kérni kedden a parlament támogatását. Kormányában 4 miniszterelnök-helyettes, 17 miniszter, és 8 tárca nélküli miniszter foglal helyet. A miniszterelnök-helyettesek egy-egy minisztériumot is irányítanak. A Szociáldemokrata Párt két kisebb koalíciós partnere, a Konzervatív Párt és a Románia Haladásáért Országos Szövetség is egy-egy miniszterelnök-helyettesi és két-két miniszteri posztot kapott. ■MTI

Demonstrációra készülnek a vasutasok

AZ ÉRDEMI bértárgyalások mielőbbi megkezdése érdekében a vasutasok még márciusban országos demonstrációkat tartanak – közölte a Vasutas Szakszervezetek Szövetsége (VASZ) tegnap. Év végén fogalmazták meg idei bérkövetelésüket, eszerint január 1-jei hatállyal visszamenőlegesen átlagosan 4 százalékos keresetfejlesztést követelnek a működési területükhöz tartozó munkavállalóknak. ■MTI

A hajléktalanokat is megilletik a jogok

SZÉKELY LÁSZLÓ ombudsman szerint csak az érintettekkel és a szociális szakmával együttműködve lehet megoldást találni a hajléktalankunyhókkal kapcsolatos problémákra, de alapvető, hogy a hatóság jogszerűen és körültekintően járjon el – közölte az Alapvető Jogok Biztosának Hivatala hétfőn. A zuglói önkormányzat által végrehajtott kunyhóbontásra utalva azt írták: sérül a tisztességes eljárás és a jogbiztonság követelménye, ha egy intézkedésnek kétséges a jogszerűsége. ■MTI

A triatlon szövetség 55 millió forintot kap

AZ IDEI év első felében 55 millió forintos állami támogatást kap a Magyar Triatlon Szövetség (MTSZ). „Arra törekszünk, hogy a sport teljes spektrumát támogassuk, így nem csak a 16 kiemelt sportág jut komoly anyagi forráshoz" – mondta a sportért felelős államtitkár. Simicskó István kiemelte, megvan a bizalom az MTSZ vezetői iránt, akik kiváló sportágfejlesztési programot tettek le az asztalra. Bíró Marcell MTSZ-elnök hangsúlyozta, ekkora támogatást még nem kapott a triatlonsport. ■MTI

Mindenki veszít a konfliktussal

UKRAJNA A világ piacai és a rubel is rosszul reagált a feszültség erősödésére

Oroszország is veszíthet azzal, ha eszkalálódik az ukrán helyzet – vélik elemzők, akik a nagyhatalom leminősítését sem tartják kizártnak. A katonai erők bevonásának híre a nemzetközi közösség éles bírálatát is kivívta, ám egyelőre nem tudtak hatni Moszkvára.

VG-összeállítás

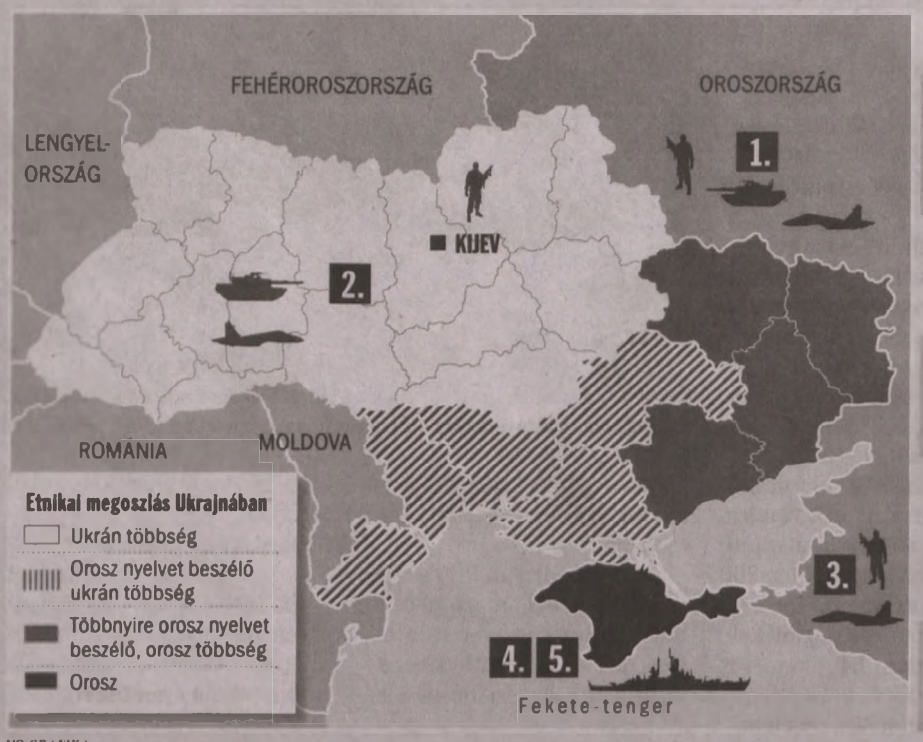

VG-GRAFIKA

AZ UKRAJNAI VÁLSÁG

1. Északi hadikörzet
Kb. húsz dandár, mindegyik 6000 katonával
Egy tank hadosztály
Húsz repülőszázad és hat harci helikopter, összesen több mint négyszáz repülő

2. Ukrán hadsereg
130 ezer katona
Két tank hadosztály
Több mint kétszáz harci repülő

3. Déli hadikörzet
Kb. húsz dandár
18 replőraj, több mint háromszáz vadászgéppel, öt helikopterraj 36 harci helikopterrel

4. Orosz haderő a Krímben
Fekete-tengeri flotta tengeralattjáróval és öt hadihajóval Szevasztopolnál
Legalább három dandár Szevasztopolnál, kétoldalú egyezmény alapján legfeljebb 25 ezer katonával

5. Ukrán haderő a Krímben
14 500 katona
10 hadihajó Szevasztopolnál

FORRÁS: GUARDIAN

Ma hajnalig adott ultimátumot az orosz hadsereg az ukrán haderőknek arra, hogy kivonuljanak a Krímből. A Fekete-tengeren állomásozó orosz flotta vezetőjének kijelentését később cáfolta ugyan Moszkva, a feszültség azonban érezhető, nem csak a Krímben, de Ukrajna keleti részén is. Az ukrán határőrség azt közölte: fokozottabban ellenőrzik az Oroszországból a közúti határátkelőkön át érkező járműveket annak érdekében, hogy megakadályozzák „szélsőséges tevékenység" szándékával érkező szervezett csoportok vagy magánemberek beutazását.

Az ukrán külügyi szóvivő, Jevhen Perebijnyisz közölte: az orosz csapatmozgások Ukrajna keleti határánál arra engednek következtetni, hogy Oroszország esetleg a két ország közötti szárazföldi határon át készül Ukrajna elleni katonai invázióra. Arszenyij Jacenyuk kormányfő azonban azt cáfolta, hogy orosz katonák lennének a Krím határain kívül is.

Az ukrajnai konfliktus eszkalálódásával elemzők szerint maga Oroszország is sokat veszíthet. Timothy Ash, a Standard Bank londoni elemzője azt sem tartotta kizártnak, hogy a hitelminősítők rontanak Oroszország adóbesorolásán, amely így a befektetésre ajánlott szintről vészes sebességgel közeledik a bóvlikategóriák felé.

A romló kilátások hátterében nem csak az ukrajnai beavatkozás áll, ám tény, fontos szerepet játszik a prognosztizált szankciók, a tőkemenekítés miatt. Szerepet játszik ugyanakkor az, hogy folyamatosan gyengyül a növekedés üteme.

A rubel már most is rosszul teljesít, a hónapok óta folyamatosan gyengülő pénz tegnap történelmi mélypontra süllyedt. Az orosz devizán az sem segített, hogy a jegybank erőteljes lépéseket hajtott végre hétfőn reggel. Oroszország jegybankja váratlanul 5,5 százalékról 7 százalékra emelte az irányadó kamatszintet. A fizetőeszköz egyértelműen az ukrajnai orosz beavatkozás miatt kezdett újra gyengülni, korábban a feltörekvő piacokon úrrá levő – a forintot is gyengítő – aggodalmak befolyásolták negatívan az árfolyamát. A központi bank közleménye szerint a kamatemelés „átmeneti", és a pénzügyi stabilitási valamint az inflációs kockázatok kivédése miatt lépték meg a szigorítást. Ez az átmeneti jelleg azonban épphogy gyengítheti a hatását.

A rubelen még az sem segített érdemben, hogy a jegybank a kamatemeléssel párhuzamosan kereskedők szerint 10 milliárd dolláros – a devizatartalék 2 százalékának megfelelő – intervenciót hajtott végre a fizetőeszköz védelmében. Vagyis a legnagyobb vesztes egyelőre Oroszország, hiszen 2011 szeptembere óta nem söpört végig akkora eladási hullám az orosz eszközökön, mint hétfőn. A Sberbank több mint 10 százalékot veszített értékéből, és a Gazprom árfolyamát is a mélybe húzták.

A helyzet különösen érdekes, hiszen az orosz bankok a legnagyobb külföldi hitelezők az ukrán bankrendszerben. A legnagyobb orosz bank, a Sberbank átmenetileg leállította az új hitelek kihelyezését. Ukrajnában olyan nagybankok is jelen vannak, mint a Raiffeisen, az UniCredit, a BNP Paribas vagy a Credit Agricole.

Közben Ukrajna csődkockázata egyhavi csúcsra emelkedett. A CMA piaci adatszolgáltató szerint az CDS-felár 123 bázispontos napi emelkedéssel 1165 bázispont környékére emelkedett. A piac jelenleg 53 százalék körüli halmozott valószínűséggel árazza az ukrán államcsődöt, vagyis ekkora az esélye annak, hogy az ország öt éven belül fizetésképtelen lesz.

Az ukrán válság azonban erőteljesen hatott a világ tőzsdéire. Az európai vezető indexek meredek, 2 százalékos zuhanással indították a napot, a késő délután bejelentett ultimátum újra megrázta a piacok. A bankrészvények különösen érzékenyen reagáltak a konfliktus mélyülésére, az Ukrajnában 140 fiókot üzemeltető OTP például 8 százalékos eséssel indított a BÉT-en. Az ukrán tőzsdeindex több mint 10 százalékot esett, miközben a BUX is 4 százalék feletti mínuszban járt. A tengerentúli indexekre is átterjedt a feszültség, ami jelzi, hogy a befektetők attól tartanak, hogy a konfliktus nem áll meg az orosz-ukrán határon. Az USA-ban a tőzsdék 1 százalék körüli esést mutattak nyitáskor. A közép-kelet-európai devizák az eladói nyomás miatt jelentős esésen mentek keresztül. Az euró árfolyama pedig elérte a 313 forintos szintet, ami napon belül közel 1 százalékos esést jelent.

Krím a célkeresztben

***A FEKETE-TENGER** közepén található Krím-félsziget és azon belül is a szevasztopoli bázis stratégiai jelentőséggel bír – mondta el az MTI-nek Kaiser Ferenc, a Nemzeti Közszolgálati Egyetem Hadtudományi és Honvédtisztképző Karának egyetemi docense. A félsziget – amelyet Hruscsov idején, 1954-ben adtak oda Ukrajnának – lényegében oroszok lakta terület, az egész félszigeten 75-80 százalék körüli, míg Szevasztopol térségében 90 százalék körüli az orosz lakosság aránya.*

***ITT TALÁLHATÓ** Oroszország fekete-tengeri flottájának központja, a szevasztopoli bázis, amelyet komoly vagyonért bérelnek az ukránoktól. Amikor Viktor Janukovics hatalomra került, egyik első intézkedése volt, hogy 2042-ig meghosszabbította ezt a bérleti szerződés.*

Ez csak a kezdet lehet?

***HA TOVÁBB** fokozódik a feszültség, akkor a jelenlegi piaci turbulencia még csak előszele lehet az igazi pániknak. „Ha fegyverek is dörögnek majd, ráadásul a nyugati országok is belesodródnak, akkor még csak az elejét látjuk az esésnek" – vélekedett Kondrát Zsolt és Balásy Zsolt. Az MKB Bank közgazdászainak elemzése szerint ennek egyelőre minimális az esélye. Nemzetközi megfigyelők is úgy vélik, hogy nem kerül sor a nyugati országok és Oroszország közötti fegyveres összecsapásra. Ha az orosz katonák megállnak Krímnél, akkor az esemény a 2008-as orosz–grúz háborúhoz hasonló, minimális jelentőségű eseményként vonulhatna be a történelembe. Az MKB Bank elemzői szerint a krími köztársaságot Oroszországon kívül senki nem ismerné el, de a státusz mindenkinek megfelelne.*

Uniós csúcson dönthetnek Ukrajnáról

***MA ÉRKEZIK** Kijevbe John Kerry amerikai külügyminiszter – jelentették be Washingtonban. José Manuel Barroso pedig arról beszélt: „nagyon rövid időn belül" rendkívüli EU-csúcsot tartanak Ukrajna ügyében. Az Európai Bizottság Berlinben tartózkodó elnöke hozzátette: eközben az unió a Nemzetközi Valutaalappal együtt dolgozik az Ukrajna megsegítését célzó csomagon.*

***A NATO** vasárnapi, nagyköveti szintű tanácskozását követően tegnap az uniós tagországok külügyminiszterei tárgyaltak Brüsszelben a kialakult helyzetről. Míg a katonai szervezet azt állapította meg, hogy egy orosz beavatkozás a nemzetközi jog megsértése, az uniós külügyérek sokkal tovább nem jutottak, mint hogy – Laurent Fabius francia szakminiszter szavaival – „nagyon-nagyon mély" aggodalmakkal viseltetnek a tagok, és – mint Catherine Ashton, az EU külügyi főképviselője közölte – a feszültség csökkentésére van szükség.*

***AZ ÜLÉS** előtt Martonyi János külügyminiszter arról beszélt, hogy Magyarország teljes mértékben elkötelezett Ukrajna szuverenitása, függetlensége és területi egysége mellett, amelynek megsértését elítéli a kormány. A politikus külön felhívta a figyelmet az 1994-ben Budapesten az Egyesült Államok, Nagy-Britannia és Oroszország által aláírt, biztonsági garanciákat tartalmazó memorandumra, amelyben Moszkva is vállalta, hogy nem alkalmaz erőt Ukrajnával szemben és nem fenyegeti erőszakkal Ukrajnát azért cserébe, hogy Kijev lemondott a birtokában lévő nukleáris fegyverekről. A külügyminiszter felhívta a figyelmet, hogy a memorandum hatodik pontja azonnali konzultációt ír elő az aláírók között abban az esetben, ha az abban foglalt kötelezettségeket érintő kérdés merülne fel.*



FOTÓ: AFP

Martonyi János és Catherine Ashton a külügyminiszteri találkozón

MOZAIK

Bond főnöke lesz. Összel kezdhetik forgatni a következő James Bond-filmet, legalábbis erre utal Ralph Fiennes egy nyilatkozata. A színész elárulta, hogy még a forgatókönyvet sem látta, de megerősítette, hogy a Bond 24 jövőre már a mozikban lehet. Fiennes a következő filmben a 007-es ügynök főnökét, M-et alakíthatja.

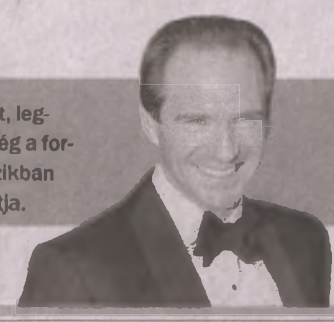

MA

NAPKELTE 6.18 – NYUGTA 17.34
HOLDKELTE 7.37 – NYUGTA 21.40

KÁZMÉR, ZORÁN napja

KÁZMÉR. A lengyel Kazimir magyar alakja. Jelentése vitatott, egyik álláspont szerint békealapító, a másik szerint éppen ellentéte, békebontó.
ZORÁN. Délszláv eredetű név, jelentése: hajnal.
EGYÉB NÉVNAPOK: Adorján, Adrián, Arián, Bajnok, Kazimír, Lúciusz.

Egyházi ünnepek

A KATOLIKUS naptárban Boldog Meszlényi Zoltán és Szent Kázmér napja, Adorján, Adriána napja. A református és az evangélikus naptárban Kázmér, Zorán napja. A zsidó naptárban II. Ádár hónap 2. napja.
NAPI IGÉK. Kat.: 1Pét 1,10-16; Zs 97; Mk 10,28-31. Ref.: 2Sám 20. Mt 21,23-32. Evang.: Lk 5,33-39. Ef 6,18-24.

POÉNPERCEK

Két festő beszélget:
– Mit mondanak a kiállításodról a kritikusok?
– Megoszlanak a vélemények. Van, aki a festéket sajnálja, van, aki a vásznat. ■

A Notre Dame-i toronyőr megnősül. Egyszer aztán a felesége így szól hozzá:
– Quasimodo, eddig nem szóltam, de szörnyű ez a púp a hátadon. Nem mennél el orvoshoz? Hátha tudna valamit kezdeni vele.
Így aztán Quasimodo elmegy az orvoshoz.
– Vetkőzzön le, kérem! – mondja az orvos.
Quasimodo leveszi a kabátját, majd megáll.
– Nem szeretek ruha nélkül mutatkozni – szabadkozik.
– Ahhoz, hogy megvizsgáljam, teljesen le kell vetkőznie! – mondja az orvos.
Quasimodo leveszi a zakóját, de az ingét magán hagyja.
– Nem szeretek levetkőzni, az emberek mindig kinevetnek! – próbál egyezkedni.
– Most akarja, hogy megvizsgáljam, vagy nem? – veszti el türelmét az orvos.
Erre Quasimodo leveszi az inget is.
– Hmmm... – mondja az orvos. – Mikor járt maga iskolába?
– Vagy 30 éve is megvan annak!
– És sosem gondolkozott el azon, hogy hova tűnt az iskolatáskája?

A LEGUTÓBBI SUDOKU MEGFEJTÉSE

7	6	3	5	4	8	2	1	9
2	1	4	9	3	7	8	5	6
9	5	8	1	2	6	3	4	7
8	2	5	7	6	9	1	3	4
1	3	9	4	8	5	6	7	2
4	7	6	2	1	3	5	9	8
6	8	1	3	7	4	9	2	5
5	4	2	6	9	1	7	8	3
3	9	7	8	5	2	4	6	1

Triplázott a rabszolgasors

OSCAR Meglepetéseket is hozott a filmakadémia díjainak átadása

Jó néhány várakozásra rácáfolt a 86. Oscar-díj-átadó gála, az est legnagyobb győztese a Gravitáció lett.

Nógrádi László

A brit Steve McQueen történelmi drámája, a 12 év rabszolgaság kapta a legjobb filmnek, Cate Blanchett a legjobb női, Matthew McConaughey pedig a legjobb férfi főszereplőnek járó elismerést a vasárnapi, 86. Oscar-díj-átadó gálán, amelyen a Gravitáció révén a legjobb rendezőnek választott mexikói Alfonso Cuarón történelmet írva lett a kategória első latin-amerikai díjazottja – írja az MTI.

Az est nagy győztese épp Cuarón űrdrámája lett: tíz jelöléséből hetet váltott díjra. Meglepetésre Oscar nélkül maradt viszont David O. Russell szintén tíz kategóriában jelölt Amerikai botrány című filmje, valamint Martin Scorsese öt kategóriában esélyes alkotása, A Wall Street farkasa. Utóbbi a szakértők szerint megosztó témafeldolgozása miatt nem lett a zsűri kedvence. A 12 év rabszolgaság – az első legjobbnak választott film, amelyet fekete bőrű rendező jegyez – meghozta az első Oscar-díjat Brad Pittnek, aki korábbi négy jelölése után producerként vehette át az aranyozott szobrocskát. Az alkotás kilenc jelöléséből három esetben diadalmaskodott, elnyerte a legjobb női mellékszereplő és a legjobb adaptált forgatókönyv díját is. A legjobb eredeti szkript A nő című filmé lett. Spike Jonze nemcsak írója, hanem rendezője is a filmnek.

Az Aviátor után második Oscar-díját nyerte Cate Blanchett, akit Woody Allen Blue Jasmine című filmjében nyújtott alakításáért jutalmaztak. A 44 éves ausztrál színésznőt idén ötödször jelölték Oscar-díjra.

A szerepéért alaposan lefogyó McConaughey, a nyolcvanas években játszódó AIDS-drámában sztárja először kapta meg az Oscar-díjat, és először is jelölték. Alakítását korábban Golden Globe-díjjal is elismerték.

Filmbéli partnere, Jared Leto vette át a legjobb férfi mellékszereplő díját. A nőknél a kenyai Lupita Nyong'o első fekete bőrű afrikai színésznőként nyerte el az Oscart. „Mindegy, honnan jössz, számítanak az álmaid" – mondta köszönőbeszédében.



FOTÓ: AFP

Lupita Nyong'o első fekete bőrű afrikai színésznőként nyert Oscart

Jancsó kimaradt, a technikai kreativitást ismerték el

AZ ELŐZŐ *díjátadó óta eltávozott nagyjaira mindig megemlékezik a szakma, de idén a magyar filmrajongók számára fájó lehet, hogy a tiszteletadásból kimaradt a január végén elhunyt Jancsó Miklós, sőt Alain Resnais a francia rendező sem került be a felsorolásba.*

A SZAKÉRTŐK *szerint egyébként a technikai díjak kiosztásával az akadémia idén főleg azt jelezte, hogy nemcsak olcsó, nézőcsábító látványosságként lehet számolni a 3D-vel: a Gravitáció és A nagy Gatsby elismerése is az új lehetőségek kreatív kihasználásának szólt.*

Ártatlannak vallotta magát Pistorius

PER Az országot szorongató erőszak vitája csúcsosodhat ki a tárgyalásban

Máris az évszázad pereként emlegetik Dél-Afrikában Oscar Pistorius tárgyalását, a szándékos emberöléssel vádolt atléta ügyében hétfőn egy tanú meghallgatásával kezdődött meg a várhatóan hetekig tartó bizonyítási és döntési folyamat.

A mindkét lábszárán amputált, világszerte elismert sportoló azt nem tagadja, hogy tavaly február 14-én több lövéssel halálosan megsebesítette Reeva Steenkampot közös otthonukban. Az eset óta ahhoz ragaszkodik, hogy egy másik szobában mozgó betörőnek hitte, és az ajtón keresztül lőtte le a nőt, a szándékosság tekintetében ártatlannak vallotta magát.

A tárgyalás körül számos ritka momentum is akad, és csak egy a kiemelt médiaérdeklődés. Ennek jele, hogy Dél-Afrikában először 24 órában működő tévécsatorna szolgáltat híreket a fejleményekről – híreket pedig könnyen kapnak, hiszen a per legtöbb részlete nyilvános. Az sem hétköznapi, hogy nő vezesse az ítélkezést egy ilyen súlyos ügyben, de Thokozile Masipa kijelölése most ebben is újdonságot jelent – az országban szokásos eljárás szerint, esküdtszék híján a bíróné és két segítője hoz majd ítéletet. Ha a korábban nemzeti büszkeségként kezelt Pistoriust bűnösnek találják, életfogytiglant is kaphat.

Az eset a felszínre hozta az országban az erőszakkal kapcsolatos vitákat, a bíróság épülete előtt még tüntetést is szerveztek a nőket érő erőszak ellen. ■



FOTÓ: AFP

Lelőtte a barátnőjét a sztáratléta

SUDOKU

				2				
8	5	4	9			3		
9					3	5	4	1
7	4	9	2	6				3
	8			5			6	
6				4	1	2	8	9
2	7	3	4					5
		6			2	9	3	4
				3				

SKANDINÁV REJTVÉNY

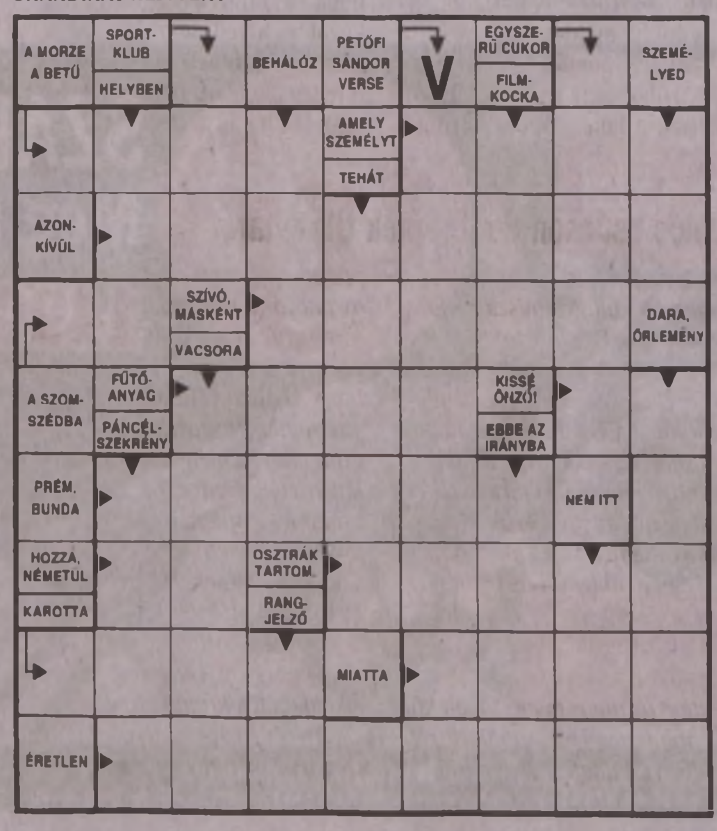

HOROSZKÓP

HALAK (II. 19–III. 20.). Kedvezőek a csillagok egy családi utazáshoz. Ha telet tétlenül töltötte, akkor legalább a tavasz elején mozduljon ki. Még ma megszervezheti. Az ön előtt álló hétvége kiválóan alkalmas lesz erre, ha ma jól dolgozik.
KOS (III. 21–IV. 20.). Ha valamilyen hivatalos elintézni valója van, akkor jól teszi, ha rögtön azzal kezdi a napját. A nap további részében ugyanis zavarba ejtő jelenetekre, időhúzásra számíthat. De, ha a legfontosabbon már túl van, akkor ez nem fogja úgy aggasztani.
BIKA (IV. 21–V. 20.). Ha eddig egyedül tengette napjait, de szívből vágyik egy jó társkapcsolatra, akkor ne várjon tovább. Az igazi csak akkor lel önre, ha ennek esélyt is ad. A péntek este erre kitűnő alkalmat szolgáltathat.
IKREK (V. 21–VI. 21.). Sehogy sem találja a helyét, nem látja tisztán a kiutat. Ha nem tud dönteni, hogyan tovább, keressen fel egy asztrológust, kártyavetőt vagy legalább egy rokon idős asszonyt. Jó ötletet kaphat tőlük.
RÁK (VI. 22–VII. 22.). Nagy feladattal birkózhat meg ma. Esetleg sikerülhet pontot tennie egy régóta húzódó, kényes ügy végére. Az elégedettségét, örömét ossza meg másokkal is. Hívja meg barátait, és azokat, akik a segítségére voltak!
OROSZLÁN (VII. 23–VIII. 22.). Jobban kellene ügyelnie az időbeosztására! Ön nem szereti a rutinmunkát, különösen, ha mások mondják meg, hogy mit kellene tennie. Ha maga vállalta, akkor nem szólhat egy szót sem. Ma hajtós napja lehet.
SZŰZ (VIII. 23–IX. 22.). Szerelmi életét egy új kaland esélye dobhatja fel. Persze, ha tartós kapcsolatban él, akkor lehet, hogy a bizsergést csak a gondolataiban élheti át. A flört még nem tilos, ha hűséges marad.
MÉRLEG (IX. 23–X. 22.). A mai nap a természetről szól: ha munkájában, irodai környezetbe kényszerül is, a délutánját biztosan szívesen tölti a szabadban. Tegyen kitérőt hazafelé, vagy vigye el a családját is egy parkba, erdőszélre!
SKORPIÓ (X. 23–XI. 21.). Jobban kell figyelnie: sokakat megbánthat, ha gyorsan mond ki dolgokat. Nem mintha nem tapintana rá a lényegre, de ez fájó lehet. Inkább csak négyszemközt tegyen megjegyzéseket.
NYILAS (XI. 22–XII. 21.). Ma kellemes meglepetés érheti. Menjen vásárolni, merüljön el egy kicsit a forgatagban. Talán rálel arra a darabra, amit már régóta hiába keres. Vagy, amiről nem is tudta, hogy szüksége van rá. Most megleli.
BAK (XII. 22–I. 19.). Jók az ötletei, tartson ki mellettük. Az sem baj, ha valamilyen segítséget is igénybe vesz a megvalósításhoz. Az érvényesüléshez kevés a tehetség. Aktívnak kell lennie!
VÍZÖNTŐ (I. 20–II. 18.). Ha konfliktusai vannak, jól teszi, ha kissé magába néz. Nem lehet mindig másra kenni a hibákat. Van, ami önből indul ki. Talán a látása is elhomályosult egy-két dologban.



BŐRGYÓGYÁSZATI
és NEMIGYÓGYÁSZATI
MAGÁNRENDELÉS
Dr. Kóté Ildikó
bőrgyógyász
Pécs, Őz utca 5.
Rendelés:
kedden és csütörtökön délután
Időpontegyeztetés:
+36 30 363-5799

Szerezze vissza otthona szabadságát
az Acorn lépcsőlifttel
- Egyszerű irányíthatóság
- Összecsukható kéz-, láb- és ülőrész
- Párnázott ülő- és háttámla
- Biztonsági öv
- Forgatható ülőrész a ki- és beszállás megkönnyítésére
- Digitális kijelző
- Távirányító
- Akkumulátor



Elérhető áron, hitel lehetőséggel, akár bérelhető is.
INFOVONAL:
06-30-460-1430
Telefonon egyeztetett időpontban részletes információkkal és ingyenes helyszíni felméréssel állunk szíves rendelkezésére.
mikrolift KFT
7623 Pécs, Ungvár u. 22. Tel: (72) 511-113, 226-722
E-mail: mikrolift@mikrolift.hu, www.mikrolift.hu

Egyenlő esély – akadály nélkül

SEGÍTSÉG Több mint félmillióan élnek fogyatékkal

Akadálymentesítési programot indított tavaly februárban a közszolgáltatásban a kormány, azzal a céllal, hogy a kormányablakok és a kormányhivatalokhoz tartozó szakigazgatási szervezetek ügyfélszolgáltatásai könnyen elérhetők legyenek a fogyatékkal élők, illetve az idős emberek és a kismamák számára is. A mintegy 5,2 milliárd forint költségvetésű uniós tárcaközi esélyegyenlőségi projektre folyamatosan pályázhattak az intézmények.

Az esélyegyenlőségi pályázat kiírását felmérés előzte meg azért, hogy az akadálymentesítés valóban a leglátogatottabb intézményekben valósuljon meg, és azokon a helyeken, ahol valóban szükség lesz rá. A fizikai akadálymentesítésen túl különböző – például műszaki, informatikai – megoldásokat is kerestek arra, hogy a fogyatékossággal élő emberek ügyintézése könnyebbé váljon, többek között a hallássérültek számára az ügyintézés során egy olyan teret alakítanak ki, ahol az emberi hang felerősödve hallható.

Egyre több vállalkozás – akadálymentesítésre is szakosodott tervezőirodák, kivitelező cégek, rehabilitációs szakmérnök – foglalkozik a fogyatékossággal élő emberek társadalomi érvényesülésének megteremtésével, azáltal, hogy teljes körű megoldásokat kínálnak az akadálymentesítés területén. Erre mindenképpen szükség van, hiszen a KSH adatok alapján 2001-ben 577 ezer fogyatékos személy élt Magyarországon. Ez a teljes népesség 5,7 százalékát jelentette, ami emelkedő tendenciát mutat.

HIRDETÉS

Súlyos következményekkel járhat a rossz vérkeringés

NASHWAN-PARASOUND Magyarországon közel 20 éve alkalmazzák

Mikor kell gondolni keringési problémára?

Ha valakinek fájdalom vagy görcs jelenik meg a lábikrájában, a combtájon vagy a fartájékon bizonyos távolságú séta megtétele után. Ha valaki mással nem magyarázható végtagi fájdalmat érez. Végtagjai sápadtak, hidegek. Végtagjai gyakran zsibbadnak. Fáradékonyság, szédülés, esetleges fülzúgás kínozza.

Mik a rizikófaktorai a betegségnek?

A magas vérnyomás, a magas koleszterinszint, a dohányzás, a cukorbetegség, az öröklés tényezők, a stressz, a mozgáshiány, az elhízás, az állati zsiradékban dús ételek tartós fogyasztása.

A nemzetközi statisztikák szerint az érszűkületes betegeknek kétszer nagyobb az esélye a szívinfarktus vagy a szélütés bekövetkezésére.

Milyen statisztikát képviselnek az érrendszeri betegek?

A halálozás 55%-a érbetegségre vezethető vissza Magyarországon. A rokkanttá válók 17-18%-a szintén e betegségcsoport áldozataiból kerülnek ki, az alsó végtagi érszűkületben szenvedők a lakosság 10-15



A fő kezelés talpon át történik, de az egész szervezetre kihat

%-át képviselnek, közel ötezer lábat amputálnak évente.

Hogy tud segíteni a Nashwan-Parasound készülék?

20 kezelés szükséges, napi egy alkalommal, egy kezelés kb. 30 percet vesz igénybe. A kezelés fájdalommentes. Infra, hallható- és ultrahanghullámokkal történik, mely rugalmassá teszi az erek falát és a beszűkült vagy elzáródott érszakasz környékét a szervezetet mellékér képzésre serkenti.

Magyarországon közel 20 éve használják már számos nagyvárosban a találmányt. A szakorvos végzik dopplerrel a vizsgálatot, mely szintén fájdalommentes. A szűrés 30 év felett mindenkinek ajánlott. A kezelés megelőzésre is alkalmas.

A Pécs, Testvérvárosok tere 2/1. szám alatt található Nashwan-Parasound Centrumban március 14-én tartandó vizsgálatra bejelentkezőknek a szűrés 3000 forint. A kúrát igénylőknek az alapárból 30ezer forint kedvezményt biztosítanak.

TOVÁBBI FELVILÁGOSÍTÁS ÉS BEJELENTKEZÉS:
WWW.MEDHUNGARY.COM,
06-72/551-714, 06-30/353-8935, 06-20/327-6835, 06-70/290-3216

Tandíjmentes, érettségi utáni képzések nappali és esti tagozaton:



1. Biztos két év az érettségi után
Nincs felvételi és tandíj, van viszont 2 év díjmentes szakképzés

2. Továbbra is járnak a juttatások
családi pótlék, diákigazolvány, egészségbiztosítás, kollégium, stb...

3. Tanuld ki magad a válságból!
OKJ-s bizonyítvánnyal lehetőséged van dolgozni vagy továbbtanulni.

Közgazdaság>> **Pénzügyi-számviteli ügyintéző**
Vendéglátás-turisztika>> **Turisztikai szervező, értékesítő**
Egészségügy>> **Gyakorló ápoló**
Informatika>> **Informatikai rendszergazda**
Ügyvitel>> **Ügyviteli titkár**

NYÍLT NAP: márc. 11-én>> REGISZTRÁLJ!

MUA Szakközépiskola. | Pécs, Czinderi u. 6.
Tel.: 72/313-482 | **www.mua.hu** | OM azonosító: 035496

HIRDETÉS

Öt ok, amiért érdemes nyílt napra menni

Egy új kabátot többször is felpróbálunk mire megvesszük, ugyanakkor a legtöbben csak interneten tájékozódnak, ha egy érettségi utáni képzésről van szó. Pedig ebben az esetben nem egy ruhadarab, hanem a karrierünk lehet a tét.

Egyre több érettségi utáni képző életébe lehet bepillantani nyílt napok keretében, azonban mégis kevesen élnek ezzel a lehetőséggel. Akik azonban rászánnak egy-két napot a tájékozódásra, utólag nagyon hasznosnak tartják. Bulyáki Gyöngyi, a MUA Szakközépiskola igazgatója pontokba szedte, hogy miért érdemes személyesen is megnézni az iskolákat.

1. Tájékoztatás első kézből. A nyílt nap alkalmával személyesen lehet kérdezni az iskola vezetőjétől, és ami talán fontosabb: más érdeklődők kérdéséből is lehet tanulni.

2. Nem minden arany, ami fénylik. A honlap és a hirdetés sokszor nem tükrözi az iskola környezetét és felszereltségét, ezért érdemes saját szemünkkel is meggyőződni ezekről.

3. Okos ember mások kárán... A nyílt nap alkalmával a már az iskolába járó diákoktól lehet közvetlenül kérdezni; mely szakra érdemes jelentkezni.

4. A puding próbája. Lehetőség van bizonyos órákra beülni, sokan ilyenkor döntenek egy szakma mellett, vagy éppen, választanak egy másikat.

5. Bebiztosíthatod a helyed. A nyílt napon alkalom nyílik a korai jelentkezésre, amely a korlátozott létszámmal indítható szakok esetében biztos helyet jelent.

A MUA Szakközépiskola már évek óta szervez nyílt napokat, idén a turisztika, a pénzügy-számvitel, az egészségügy és az ügyvitel szakokkal kapcsolatban március 11-én tartja tájékoztatóját 9 órakor a Czinderi u. 6. szám (Árkád bevásárlóközpont parkjánál) alatti iskolájában. A részvételhez előzetes regisztráció szükséges a www.mua.hu honlapon.



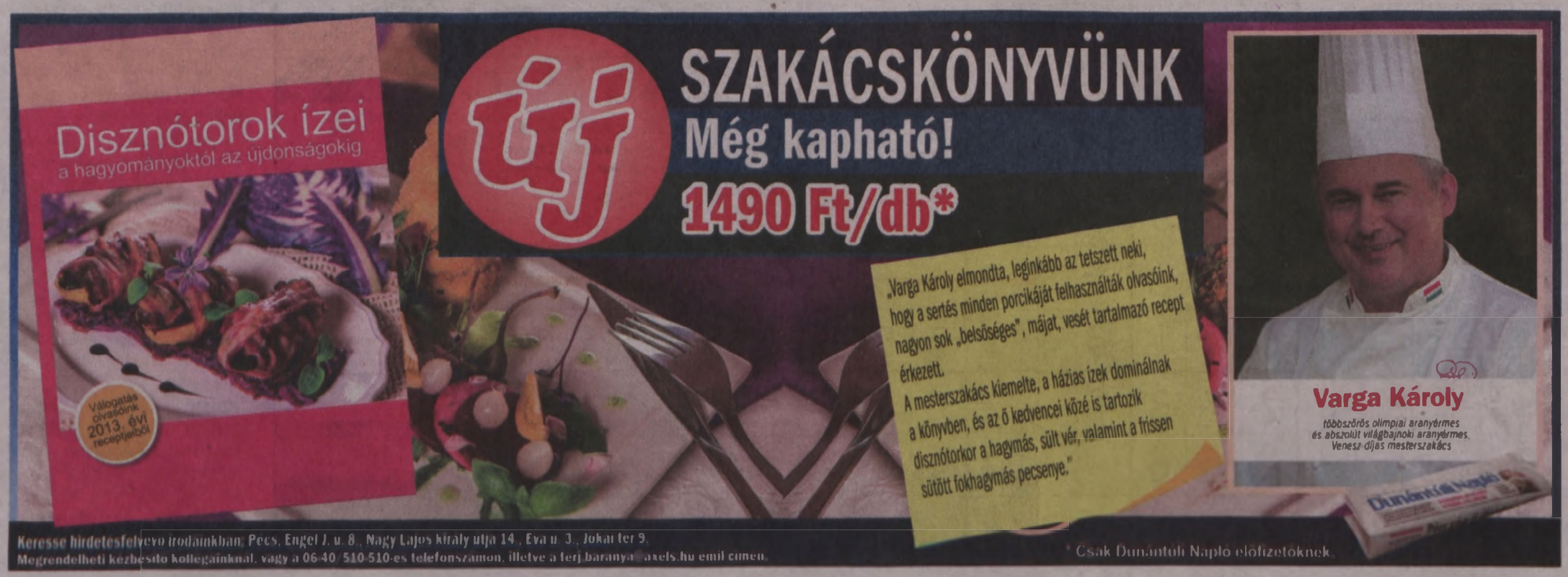

Kímélő diétára fogták az új Lexust

TAKARÉKOS Egy hibrid nem elég a Toyotának, az új változat a népszerű dízeleket támadja

„Kímélő étrendre" fogta felső-középkategóriás ragadozóját a Lexus: amíg a GS 450h a sportosságot, addig az új GS 300h a takarékosságot képviseli.

Tóth Zoltán Zsolt



Az eko-hibriddel a 2,0 literes dízel ellenfelek életét igyekszik megnehezíteni a Lexus

Végeredményben a hozzávalókat már ismerjük: a Lexus GS negyedik generációja 2011 végén debütált, s azóta világszerte 75 ezer darabot értékesítettek belőle. Ennek mintegy 10 százalékát a német prémiummárkák által uralt, masszívan dízelorientált európai piacon. Nem is rossz eredmény, tekintve, hogy eddig csupán a 2,5 literes V6-os benzines (209 LE) és a nagy teljesítményű 450h hibrid (345 LE) szerepelt a kínálatban – illetve Oroszországban és egyes piacokon még az összkerékhajtású 350AWD (317 LE) kivitel. Most azonban színre lép a szupertakarékos 300h, mely szélesebb körben teheti vonzóvá a GS-sorozatot – várhatóan a típus eladásainak 50-55 százalékát teszi majd ki.

A 2,5 literes benzines és a villanymotor által alkotott hibridszinergia pedig az egy mérettel kisebb IS-től (avagy a Toyota Camryből) származik: az Atkinson-ciklusú négyhengeres 181 lóerős teljesítményét a nikkel-fémhidrid akkumulátorból táplálkozó 143 elektromos paripa támogatja. A kétféle motor merőben eltérő karaktere miatt azonban nem lehet egyszerűen összeadni a két értéket, így a bolygóművön keresztül végül 223 lovas rendszerteljesítmény juthat a hátsó kerekekre.

Nos, a GS 300h menetpróbáján arra kerestük a választ, hogy a négycilinderes hibrid vajon elég erős és kifinomult-e a felső-középosztálybeli presztízsautóhoz? Kényelmes vezetési stílus mellett, ha nem tapossuk háromnegyed állásnál mélyebbre a gázpedált, felettébb csendesen és kulturáltan suhan a Lexus. Ez jórészt a kiváló zajszigetelés érdeme, de szoftveresen is igazították a rendszeren – például a 2,5-ös fordulatszáma kevésbé hirtelen módon, lineárisabban emelkedik. Nagyon finoman, gyakorlatilag teljesen észrevétlenül dolgozik össze a belső égésű és a villamos gép, s már ilyenkor is megfelelően viszik az autót. Főleg városi forgalomban jellemző, hogy a benzines alkalmanként „lepihen" és rövidebb szakaszokat (max. 4 km) elektromosan haladva diétázik a GS 300h. Az előadás akkor kezd zajosabbá válni, amikor sietősre vesszük a dolgot: az üzemmódválasztó kapcsolót a kissé fásult Eco, vagy Normál programból Sport S vagy Sport S+ (adaptív lengéscsillapítású F Sport verzió) állásba áttekerve érezhetően élénkebb lesz az autó. A 223 hibridlóerő határozottan a vállára kapja és kellő dinamikával gyorsítja az IS 300h-nál bő egy mázsával nehezebb GS-t; a százas sprint 8,3 helyett 9,2 másodperc. Nagy tempónál viszont már kevésbé megnyerő az előzési rugalmasság, és a 190 km/órás csúcssebesség sem mutat jól a katalógusokban – bár ennek Németországon kívül nincs nagy jelentősége. Padlógázra, vagy erősebb emelkedőnél azonban a négyhengeres fordulatszáma a piros mező közelébe ugrik és ott lecövekel. A monoton bőgés korántsem olyan tolakodó, mint az IS-nél (szerencsére a hanggenerátort elhagyták), de azért beárnyékolja a vezetési élményt. Pedig a kormányzás közvetlen és pontos, a futómű hangolása pedig jól eltalált: nagy tempónál is stabilan fordul és agilisan kanyarodik a Lexus, miközben a gördülési komfort rossz úton is megnyerő. Lendületes vezetésnél persze esélyünk sincs megközelíteni a 4,7 literes gyári átlagfogyasztást, úgyhogy jobb a békesség. Őszintén szólva ahogy az IS 300h, úgy a GS 300h is hitelesebb hibridnek, mint sportlimuzinnak.

Hazánkban 11 990 000 forint a GS 300h indulóára, ami megegyezik a GS250-esével és hárommillióval jutányosabb a nagy teljesítményű GS 450h hibridnél. A vetélytársakkal szemben pedig az alacsony fogyasztás és károsanyag-kibocsátás, valamint a nagyvonalú felszereltség mellett a hibridek alacsonyabb karbantartási és üzemeltetési költségeit említi előnyként a Lexus.

Műszaki adatok

LEXUS GS 300h

BENZINMOTOR	
Összlökettérfogat:	2494 cm³
Hengerek/szelepek:	S4/16
Max. teljesítmény:	133 kW (181 LE) 6000/perc
Max. forgatónyomaték:	221 Nm 4200-5400/perc
VILLANYMOTOR	
Max. teljesítmény:	105 kW (143 LE)
Max. forgatónyomaték:	300 Nm
Rendszerteljesítmény:	164 kW (223 LE)
Hossz./szél./mag.:	4850/1840/1455 mm
Tengelytáv:	2850 mm
Fordulókör:	10,6 m
Tömeg/teherbírás:	1730/505 kg
Csomagtér:	468 l
Üzemanyagtank:	66 l
Gyorsulás 0-100 km/h:	9,2 s
Max. sebesség:	190 km/h
Város/országút/vegyes:	4,8/4,5/4,7 l/100 km
CO2-kibocsátás:	109 g/km
A modell alapára:	11 990 000 Ft

A P1-es jel nincs meg, de Porsche dolgozott rajta

ANTIK DARAB A stuttgarti Porsche Múzeumban kiállított Egger-Lohner Phaeton C.2-es sorsával kapcsolatban meg kell jegyezni, annak eredetisége nem vita tárgya. Ez egy 1898-ban készített autó, amelyen Ferdinand Porsche is dolgozott. Azonban az továbbra sincs bebizonyítva, hogy ez a legelső autó a sorozatból. 2009-ben az állami kézben lévő Bécsi Műszaki Múzeum több más, régi műszaki tárgyra cserélte el a kocsit. De mivel nem akarták „elkótyavetyélni" az értékes műszaki alkotást, elhatározták, hogy még a csere előtt szakvéleményt készíttetnek a régi kocsiról.

Egy igazságügyi szakértőt bíztak meg a munkával. A felkért szakértő az öreg, hintószerű gépjármű minden egyes porcikájáról, alkatrészéről precíz fényképeket készített. Ezeken azonban nyoma sincs azoknak a P1 feliratoknak, amelyek a Porsche gyár szerint bizonyítják: ez az autó volt az első, amelyen maga Ferdinand Porsche dolgozott, saját kezűleg. A gyár által oly nagyra tartott P1-es beütések tehát valamikor 2009-2014 között kerülhettek rá a jármű bizonyos alkatrészeire – tehát akkoriban, amikor már magánkézben volt az autó.

„Állítólag Ferdinand Porsche minden saját tervezésű gépébe egy 'P'-t ütött be. Mivel a BMM tulajdonában Ferdinand Porsche más, korabeli alkotásai is megtalálhatóak, megvizsgáltuk azokat is, és sehol nem találtunk 'P' beütést" – nyilatkozta Dr. Gabriele Zuna-Kratky, a múzeum igazgatója. ■

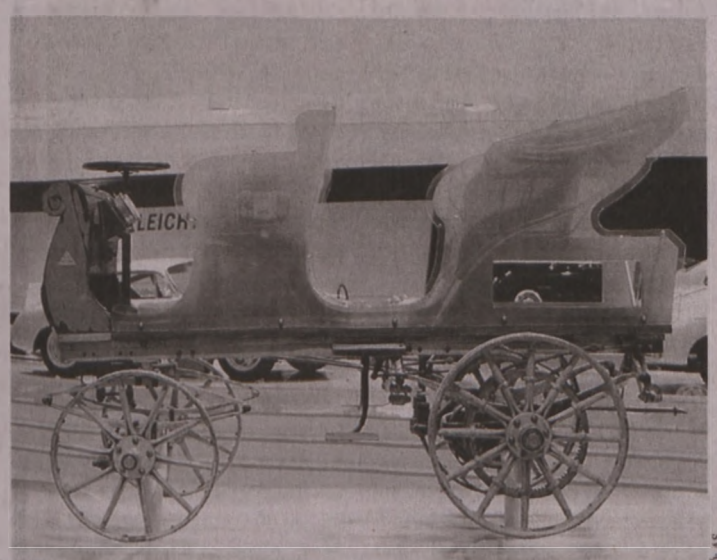
FOTÓ: AS
Ez egy 1898-ban gyártott autó, de nem ez volt az első a sorozatban

HIRDETÉS



HÍRSÁV

Az új Peugeot 308 az Év autója

A GENFI Autószalon a 22 ország szakújságíróiból álló zsűri a Peugeot 308-nak ítélte oda Az Év Autója 2014 címet. A díjra harminc olyan amerikai, koreai, japán és európai modell pályázott, amelyet 2013-ban kezdtek el forgalmazni az európai piacon. Az új 308-as a Peugeot modelljei közül már a negyedik, amely ilyen rangos elismerést kapott. ■AS

Divatterepjáró lett a Pandából

A FIAT Panda Cross nem csak megjelenésével tér el az alapját jelentő Panda 4x4-től, itt a sofőr egy forgókapcsolóval beleszólhat a központi differenciálmű vezérlésébe. Az új lökhárítók jobb terepszögeket biztosítanak, a 0,9 literes benzines turbó- és az 1,3 literes dízel teljesítményét egyaránt 5 lóerővel megemelték az újdonság kedvéért. ■



A KITE Zrt.

Dél-Dunántúli régiója pályázatot hirdet

KISEGÍTŐ RAKTÁROSI

munkakör betöltésére.

Feladatok:
- árukiadás-áruátvétel,
- anyagmozgatás raktáron belül és raktárak között,
- raktári rend fenntartása.

Követelmények:
- targonca vezetői engedély,
- nehézgépkezelői végzettség,
- erkölcsi bizonyítvány,
- precíz, pontos, szorgalmas munkavégzés.

Előnyt jelent:
- méregraktár kezelő végzettség,
- zöldkönyv,
- raktározásban szerzett tapasztalat.

Munkavégzés helye:
- Pellérd.

Foglalkoztatás ideje:
- 3 hónap.

Amennyiben állásajánlatunk felkeltette érdeklődését, fényképes szakmai önéletrajzát a www.kite.hu/karrier oldalon 2014. március 15-ig a megpályázott munkakör kiválasztásával töltheti fel.

AKCIÓS MŰSZAKI VIZSGA!

Személygépjármű 17 500 Ft
(ingyenes előzetes átvizsgálással),
utánfutó, tehergépkocsi 3,5 t-ig, motorkerékpár
EREDETISÉGVIZSGÁLAT,
TELJES KÖRŰ AUTÓJAVÍTÁS,
MŰSZERES FUTÓMŰÁLLÍTÁS,
MOTORDIAGNOSZTIKA.
QFM-Gépjármű Kft.
7629 Pécs, Dobó I. u. 44.
72/239-134, www.szeligauto.atw.hu
Az akció 2014. 03. 01. – 03. 31-ig tart.

INGATLAN

Pécsi házat keresek 12 M Ft-ig. 20/669-8747 *1799414*

Pécsi ingatlanvásárlás kp.-ért. 20/931-3122 *1798714*

Pécsi 15 nm üzlet eladó/kiadó. 20/322-5492 *1797699*

Villányi családi ház dupla telekkel eladó. Pécsi ingatlancsere 11,9 M. 20/931-3122 *1797271*

2300 nm-es építési telek eladó. 70/3722-184 *1799076*

ADÁSVÉTEL

Akác, tölgy, bükk, I. oszt., 8 E Ft/m³-től, közvetlenül az erdésztől. 70/504-8305 *1796934*

Akció 03. 30-ig! Akác és vegyesfa aprítva, méterben 10000 Ft/m³-től. 06-20/332-7795 *1797048*

BONTOTT
tégla, padlástégla, cserép, hullámpala, tetőtéri ablakok eladók. 20/800-0303 *1797748*

Dióbelet veszek, házhoz megyek. 1200 Ft/kg. 06-20/554-8864 *1797082*

HULLADÉK TŰZIFA
72/241-586, 20/800-0306 *1796938*

Kemény tűzifa erdei m³-ben vagy hasítva, ingyenes szállítással. 30/540-9310 *1799359*

Keményfa közvetlen erdészettől 9500 Ft/m³-től szállítva. 30/923-7682, 30/351-8363 *1798764*

Kukorica, zab, kisbálás zabszalma, szalma eladó Pécsváradon. Tel.: 20/468-2256. *1799415*

Tűzifa darabolva 16000 Ft/1,7 m³, szállítva, kis és nagy tételben is. 20/598-5466 *1799405*

Vegyes tűzifa, darabolva és konyhakészen is, 10000 Ft/m³, szállítva. 06-20/975-2326 *1799405*

ÁLLAT

Cane corso és boxer szülőktől 2 hónapos szép kiskutyák eladók, oltva, féregtelenítve. 10000 Ft/db (alkuképes). 30/417-0480 *1799425*

Hízó, süldő, malac eladó. 70/456-6293 *1799309*

GÉPJÁRMŰ

Autós Kft. Műszaki, szakértés. 72/511-311 *1799091*

SZOLGÁLTATÁS

Tetőfedés - szigetelés - bádogozás. 72/324-692 *1797565*

MEZŐGAZDASÁG

Vetőmagok jó áron! Kukoricák 20000 Ft/1 ha zsáktól. Fűkeverékek, lucernamagok, vöröshere, fehérhere, bíborhere, baltacím, bükköny, szudánifüvek, silócirkok, moharmag, facélia, mustár, olajretek és minden egyéb gazdasági vetőmag. Szentgyörgymag Kft. 06-22/585-076, 06-30/304-1438. vetomagos@gmail.com *1798769*

RUHÁZAT

VÉGKIÁRUSÍTÁS!
Turi a raktárban, még válogatatlan bálákból. 2 tonna árukészlet! Ruhák 50-100 Ft/db áron. Márc. 8-án, 8-12 h-ig. Pécs, Rákóczi út 7. Akkor és Most Kft. *1798424*

KÖSZÖNET

Hálás szívvel mondunk köszönetet mindazoknak, akik szeretett édesanyám, nagymamánk,

SZOKOLSZKY OSZKÁRNÉ
Tóth Elvira

temetésén megjelentek, és gyászunkban osztozva fájdalmunkat enyhíteni igyekeztek.

A gyászoló család *1799413*

Köszönetemet fejezem ki mindazoknak, akik szeretett édesanyám,

DÉSI MIHÁLYNÉ
Prokop Ibolya

temetésén megjelentek, vagy bármilyen módon részvétüket kifejezték.

Lánya és a gyászoló család *1799285*

MEGEMLÉKEZÉS

„Csak azok halnak meg, akiket elfelejtenek. Örökké élnek, akiket nagyon szeretnek. Nyugodj csendesen, legyen békés álmod, Találj odafenn örök boldogságot."

Fájdalommal emlékezünk

PÁSZTI GÁBORNÉ
Cserti Katalin

halálának 4. évfordulójára

Szerettei *1799416*

GYÁSZHÍR

Soha el nem múló fájdalommal tudatjuk mindazokkal, akik ismerték és szerették, hogy édesapám, szeretett testvérünk, sógorunk és nagybátyánk,

STORCZ MIHÁLY

nagykozári lakos 70. életévében váratlan hirtelenséggel elhunyt. Temetése 2014. március 7-én, a 14 órakor kezdődő gyászmise után lesz a nagykozári temetőben.

Egyben köszönetünket fejezzük ki mindazoknak, akik utolsó útjára elkísérik, és mély gyászunkban osztoznak.

Gyászoló szerettei *1799365*

Mély fájdalommal tudatjuk, hogy szeretett férjem, édesapám, apósom, nagypapám,

KASZA JÓZSEF
tanár

72 éves korában elhunyt. Temetése 2014. március 6-án, csütörtökön 10 órakor lesz a sellyei temetőben. Egyben köszönetet mondunk mindazoknak, akik utolsó útjára elkísérik.

A gyászoló család *1799428*

Mély fájdalommal tudatjuk, hogy

DR. KIRÁLY ANDRÁS

életének 76. évében elhunyt. Hamvasztás utáni búcsúztatása 2014. március 8-án 11 órakor gyászmisével lesz a pécsi belvárosi templomban (Széchenyi téri dzsámi).

Gyászolják: felesége, lánya, unokája és vője

Kérjük, csak egy szál virággal búcsúzzanak tőle. *1799422*

MEMENTO TEMETKEZÉS
Irodáink: Pécs, Szabadság u. 26. Tel./fax: 72/520-605, 06-30/9399-928
Szigetvár, Széchenyi u. 38. Tel.: 73/312-776, 06-30/336-2773
Nyitva tartás: H–P. 8–16 óráig • www.mementotemetkezes.hu

A sors akaratát mély fájdalommal fogadva tudatjuk azokkal, akik ismerték és szerették, hogy

RAFFAI GYULA
a DÉDÁSZ nyugdíjasa

66 éves korában váratlanul eltávozott közülünk. Hamvait kívánságának megfelelően szűk családi körben helyeztük örök nyugalomba.

A gyászoló család *1798790*

Mély fájdalommal tudatjuk, hogy

BECK BÉLA
pincér

pogányi (volt pécsi) lakos 64 éves korában elhunyt. Hamvasztás utáni búcsúztatása március 7-én 13 órakor lesz a pogányi temetőben.

A gyászoló család *1799420*

Mély fájdalommal tudatjuk, hogy

EGRI GYULÁNÉ
Hugyik Katalin

87 éves korában elhunyt. Temetése 2014. március 7-én 12.30 órakor lesz a pécsi köztemetőben.

A gyászoló család *1799090*

Mély fájdalommal tudatjuk, hogy

BESENCZI JÓZSEFNÉ
(volt szilágyi lakos)

87 éves korában elhunyt. Temetése 2014. március 6-án, csütörtökön 15 órakor lesz a szilágyi temetőben. Előtte gyászmise.

A gyászoló család *1799431*

Mély fájdalommal tudatjuk, hogy

ÖZV. NAGY-RÉVÉSZ DEZSŐNÉ
Teri néni

kistótfalui lakos 85 éves korában váratlanul elhunyt. Temetése 2014. március 7-én 14 órakor lesz a pécsi köztemető dísztermében.

Köszönetet mondunk mindazoknak, akik fájdalmunkban osztoznak.

A gyászoló család *1799088*

Fájó szívvel tudatjuk, hogy

SZENTES LÁSZLÓ
volt uránbányász

66 éves korában súlyos betegségben elhunyt. Temetése március 6-án 11 órakor lesz a szentlőrinci temetőben.

A gyászoló család *1799363*

ÁLLÁST KÍNÁL

ERŐS- ÉS GYENGEÁRAMÚ VILLANYSZERELŐT
keresünk, vezérléstechnikai ismeretekkel
Önéletrajzát a tmhidro@tmhidro.hu e-mail címre várjuk.

A Hotel Kikelet szakképzett, önállóan dolgozni tudó szakácsot és konyhafőnököt keres. Jelentkezni e-mailen a director@hotelkikelet.hu e-mail címen vagy önéletrajz leadásával személyesen a Hotel Kikelet portáján. Pécs, Málics Ottó u. 1. *1799421*

Angolul vagy németül legalább felsőfokú szinten beszélő nyelvtanárokat keresünk. Külföldön szerzett tapasztalat előny. jobs@e-talkingclub.com *1799436*

Angolul vagy németül legalább középfokú szinten beszélő munkatársakat keresünk. Külföldön szerzett tapasztalat előny. jobs@e-talkingclub.com *1799436*

Csontozót felveszünk. 06-30/939-2252 *1799453*

Devizakereskedelemmel foglalkozó cég kereskedő-menedzser munkakörbe kollégát keres. Nem értékesítés! pecs@profitpoint.hu *1799060*

Dohányboltba nem dohányzó eladót keresünk. Önéletrajzokat „Belváros" jeligére a DN, Jókai tér 9. hirdetőbe. *1799093*

Karosszérialakatost keresek, önállóan dolgozni tudót. Hosszú távú, stabil munkahelyre. Tel.: 06-70/458-9880. *1799432*

HB-Kapcsolószekrénygyártó Kft.
keres fiatal gyártás-előkészítő kollégát középfokú gépészvégzettséggel.
Solidworks, német nyelv előny.
Önéletrajz:
csaba.reger@badergruppe.com, 30/932-0579

Konyhai gyakorlattal és büféértékesítésben is jártas, szakképzett munkaerőt, hajnali 5 órai munkakezdéssel, 8 órába felveszünk. Önéletrajzot kérünk: „Bérminimum" jeligére a DN, Pécs, Nagy L. kir. u. 14. hird.-be. *1799438*

Konyhalányt felveszünk. 70/372-2227 *1799404*

Művezetőt keres építőipari cég, azonnali kezdéssel. muvezeto1@gmail.com *1799051*

Németül beszélő szak- és segédmunkásokat keresünk. 06-72/511-195, 06-30/267-6667 *1799392*

Németül jól beszélő személyi asszisztenst keresek. mprojekt13@gmail.com *1799411*

Pécsi digitális nyomda grafikai munkában jártas dolgozót keres. Feltétel: Photoshop, Corel. Jel: grafikus.nyomtasdki@gmail.com *1799048*

Pizzaszakácsot felveszünk. 70/372-2227 *1799404*

Szakácsot keresünk Pécsett. 30/497-9368 *1799401*

ÁLLÁST KERES

Ápolónő házvezetést vállal. 06-20/327-9207 *1799402*

OKTATÁS

Jelentkezzen még ma márciusban induló új OKJ-s pedagógiai és családsegítő munkatárs, gyógypedagógiai segítő munkatárs, óvodai dajka, munkavédelmi technikus, tűzvédelmi előadó képzéseinkre! Jelentkezéskor a hirdetés felmutatásával 10% kedvezményre jogosult! Érd.: 20/992-1214, Griff Kft., 7623 Pécs, Erreth L. u. 25. pecsen@tanulniakarok.hu Nytsz.: 20-0150-04,AL:0276.www.tanulniakarok.hu *1799080*

Dunántúli Napló

Az Axel Springer-Magyarország Kft. közéleti napilapja

Főszerkesztő-kiadóvezető: **PÓRÉ LÁSZLÓ**
Felelős szerkesztő: **NIMMERFROH FERENC**
Lapszerkesztők:
SCHNEIDER GÁBOR, NYAKA SZABOLCS
Művészeti szerkesztő: **KERÉNYI ZOLTÁN**
Kiadja az AS-M Kft. Baranya Megyei Irodája.
Szerkesztőség és kiadóiroda: 7627 Pécs, Engel J. u. 8. 7601 Pf.: 134.
Telefon: 72-505-000. Kiadói telefax: 72-505-017.
Terjesztésvezető: **BERECZKI PÉTER.**
Előfizetői, terjesztési ügyfélszolgálat: 06-40/510-510 (helyi tarifás hívószám)
Hirdetésvezető: **NAGY GYÖNGYI.** Telefon: 72-505-000. Fax: 72-505-068
A hirdetésfelvétel telefonszáma: 72/505-000/234 mellék
Felelős kiadó az AS-M Kft. ügyvezető igazgatója.
Készült az AS-Nyomda Kft. Szilády Üzemében. 6000 Kecskemét, Mindszenti krt. 63.
Felelős vezető: **FUTÓ IMRE**
Megrendelés száma: 443600 • Nyomtatás időpontja: 2014. március 3.

A Dunántúli Napló bármely részének másolásával, terjesztésével, az adatok elektronikus tárolásával és feldolgozásával kapcsolatos minden jog fenntartva. Értesüléseket átvenni csak a Dunántúli Naplóra hivatkozva lehet. Az előfizetői példányok kézbesítését az AS-Magyarország Kft. Baranya Megyei Irodájának terjesztőházzata végzi, az árusítás a LAPKER Rt.-n és a kiadó árushelyein keresztül történik. Előfizethető minden naptári év végéig a kiadónál, valamint a területi ügynökségeknél és a kiadó kézbesítőinél közvetlenül, postautalványon és átutalással a Unicredit Bank 10918001-00000062-61130033 pénzforgalmi jelzőszámra. Előfizetői, terjesztési ügyfélszolgálat levélcíme: AS-B Kft., 1525 Budapest, Pf.: 110. Telefon: 06-40/510-510 helyi tarifás hívószám. Fax: 06-1/488-5580. E-mail: elofizetes@axels.hu. Előfizetési díj 2013. augusztus 1-től egy hónapra 2790 Ft, negyedévre 8370 Ft, fél évre 16740 Ft, egy évre 33480 Ft. Tájékoztatjuk Olvasóinkat, hogy a különböző versenyeken, játékokon, akciókon, szavazásokon, rejtvénypályázatokon stb. részt vevők által személyesen, írásban, telefonon, SMS-ben, interneten, e-mailben megadott személyes adatok nyilvántartásunkba kerülnek. Az adatokat megadva hozzájárulnak ahhoz, hogy azok felhasználásával a Társaságunk érdekeltségébe tartozó cégek, amelyek az adatok feldolgozását végzik (Axel Springer-Magyarország Kft., Axel Springer-Budapest Kiadói Kft., Harlequin Magyarország Kft., Zöldújság Rt., Petőfi Lap- és Könyvkiadó Kft., Népújság Kft., Hungaropress Sajtóterjesztő Kft.), előfizetéses megrendelését teljesítsük, akcióra, kiadványara és egyéb szolgáltatásaira felhívjuk a figyelmet. Az érintettek felvilágosítást kérhetnek az általuk kezelt személyes adataik köréről, felhasználásuk módjáról és céljáról, és bármikor kérhetik azok helyesbítését, felhasználásuk korlátozását, illetve törlését. Az újság a PANDA szerkesztőségi rendszerrel készült és a MATESZ által auditált.

ISSN 0865-0133

VASÁRNAPTÓL KISSÉ HŰVÖSEBB

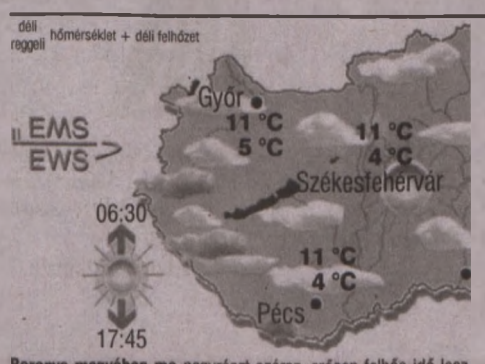

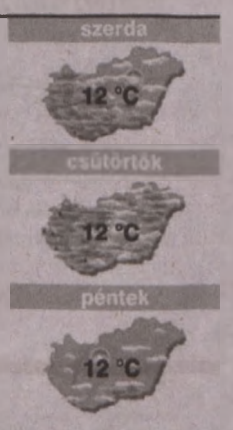

Baranya megyében ma nagyrészt száraz, erősen felhős idő lesz. Gyenge néha kissé élénk, északkeleti irányú szél fúj. Éjjel gyenge eső esik. A várható, jellemző hőmérséklet megyei átlaga kedd reggel +4, kora délután +11, szerda reggel +6 fok körül alakul.

A legvalószínűbb folytatás:

szerdán az ország déli felén erősen felhős idő, napközben kevés, éjjel kiadós eső, északon napsütés várható.

Csütörtökön élénk, a Dunántúlon erős, északi szél, a Dél-Dunántúlon eső valószínű.

Pénteken, szombaton csak kevés esőre, **vasárnaptól, a hónap közepéig** hűvösebb, az évszaknak megfelelő hőmérsékletű időre számíthatunk.

Orvosmeteorológia: gyenge melegfronti hatás várható.

Közlekedés-meteorológia: az időjárás most számottevő mértékben nem veszélyezteti a közlekedést.

Az előrejelzés bizonytalansága: **„KICSI"**.

Az előrejelzésért felelős: Aigner Szilárd. További folyamatos, helyfüggő előrejelzés **www.eumet.hu**

Vízhőmérséklet

Duna	7-8 °C
Tisza	6-7 °C
Balaton	6 °C
Velencei-tó	7 °C
Fertő	6 °C
Tisza-tó	4 °C

Hójelentés

Chopok	45-75 cm
Semmering	55-75 cm
Livigno	180-210 cm

ÜGYELETEK

Háziorvosi. A Pécsi Többcélú Kistérségi Társuláshoz tartozó települések gyermekeinek a Gyermekklinikán, 15-7-ig, felnőtteknek a Rákóczi út 2. (bejárat a Szendrey Júlia utca felől), 15-7-ig (06-72/515-104).

Kórházi. Gyermekbelgyógyászat: Mohács és Szigetvár környéke kivételével a megye összes területe: Gyermekklinika. Gyermeksebészet, égések, klinikai felvételt igénylő gyermekfülészeti betegek, gyermek-fertőzőbetegségek és gyermek légútibetegségek: Gyermekklinika (József A. u. 7., 06-72/535-999).

Pécsi felnőtteknek: belgyógyászati ügyelet: sürgősségi betegfogadó hely: Pécs, Rákóczi út 2. (72/536-000), sebészeti ügyelet: Sebészeti Klinika, Pécs, Rákóczi út 2. (72/536-000), érsebészeti ügyelet: Érsebészeti Tanszék, Pécs, Rákóczi út 2. (72/533-133), baleseti sebészeti ügyelet: Mozgásszervi Sebészeti Intézet Traumatológiai és Kézsebészeti Klinikai Tanszék, Pécs, Akác u. 1. (72/536-800), szemészeti ügyelet (hétköznap 19 óra után): Szemészeti Klinika, Pécs, Nyár u. 8. (72/536-000), fogászat: csak hétvégén és ünnepnapokon 7-17-ig a Pécsi, Komlói és Sellyei Többcélú Kistérségi Társulás lakosainak a Lánc utcában, 18-22-ig Móricz Zsigmond u. 4. (06-30/380-2771).

Gyógyszertárak: Pécs: Árkád (Bajcsy-Zs. út 11/1.), Komló: Piramis, Mohács: Belvárosi, Siklós: Alma, Szigetvár: Szigeti, Bóly: Panacea, Sásd: Szent György, Szentlőrinc: Fehér Kereszt.

Hajléktalanok ügyelete: munkanapokon 15-7-ig, telefon: 06-20/429-9133.

S. O. S. ÉLET telefonszolgálat (éjszakai lelki elsősegély) díjmentesen hívható a 06-80/505-390-es telefonon este 19.00 órától reggel 7.00 óráig.

Folyamatos megyei állatkórházi ügyelet: Állatkórház (0-24 óráig, a hét minden napján): Mohács, Szent István u. 35., 06-69/311-068, 06-30/902-7729.

Pécsi éjszakai állatorvosi rendelői ügyelet: este 19 órától reggel 7-ig. T.: 06-30/970-5419.

Hét-hét gólt lőtt idegenben a Mágocs és a Kishárságy

BARANYA Megkezdődött a tavaszi idény a megyei felnőtt-labdarúgó-bajnokság III. osztályában is, az első idei forduló a sorrendben a 16. volt. A Czibulka csoportban hetet lőtt idegenben a Mágocs és a Kishárságy is, de ezzel sincsenek az első háromban. Egyébként egyik csoportban sem volt nagy előny a hazai pálya, a 15 mérkőzésen mindössze kettőn győztek a házigazdák, a Dinamó és a Bükkösd gyűjtötte be a három pontot odahaza.

CZIBULKA CSOPORT: Magyarszék–Mozsgó 1-1, Csertő–Mágocs 1-7, Görcsöny–Kishárságy 2-7, Bükkösd–Szabadszentkirály 2-0, Egerág–Gyód 1-4, Drávafok–Lakócsa 1-1, Szentlőrinc II.–Magyarhertelend 2-2. **ÉLCSOPORT:** 1. Mozsgó 36, 2. Magyarhertelend 33, 3. Szentlőrinc II. 32 (+32), 4. Bükkösd 32 (+27), 5. Kishárságy 28, 6. Mágocs 23.

TAMÁSI CSOPORT: Lovászhetény–Újpetre 0-0, Pécsi Dinamó–Magyarbóly 5-2, Hidas–Dunaszekcső 2-4, Szalánta–Székelyszabar 1-4, Kökény–Kölked 2-2, Vokány–Görcsönydoboka 1-4, Lippó–Szajk 0-0, Pécsbánya–Töttös 1-2. **Élcsoport:** 1. Kölked 40, 2. Lovászhetény 38, 3. Görcsönydoboka 36, 4. Dunaszekcső 33, 5. Újpetre 27, 6. Dinamó 26.

A megyei IV. osztályban a hétvégén lesz az első tavaszi forduló.

■ H. L.

Fel kell szívniuk magukat!

KOSÁRLABDA A PEAC-Pécsnek győznie kellene ma este Győrben

PÉCS Rangadót játszik ma a PEAC-Pécs női kosárlabda-csapata a középszakaszban: Zseljko Djokics együttesének biztosan nagyon nehéz dolga lesz Győrben, de nyernie kell.

K. Mayer András



FOTÓ: LŐFFLER PÉTER

A PEAC-Pécshez már megérkezett az új játékos, az ausztrál válogatott Abby Bishop, akitől sokat várnak

Az biztos, hogy nem lesz egyszerű dolguk a pécsieknek. A Győr a legutóbbi hazai meccsén az első félidőben ripityára bombázta a Sopront, az első két negyedben 53 pontot dobott, és szinte képtelen volt hibázni a hárompontos vonalon túlról. Ha ezt vesszük alapul, nem sok esélyt adunk Zseljko Djokics együttesének. Ám egy mérkőzés nem húsz percig tart, s a győriek bizony teljesen más arcukat mutatták a nagyszünet után: a Sopron átrobogott rajtuk, s egy híján harminc ponttal, 97-68-ra nyert.

– Természetesen szeretnénk nyerni, de a Győrön látszik, hogy az Euroligában is játszik, s hozzászokott az ottani keménységhez, ritmushoz – fogalmazott Zseljko Djokics. – Ebből tehát profitálhat, s ennek is köszönhetően játszott úgy a Sopron ellen az első félidőben, ahogy, ám ezt a ritmust nem tudta tartani negyven percig, elfogyott, elfáradt. Nagyon fontos lesz, hogy a két magas játékost, Tinkle-t és Diamantot megfogjuk, előbbi ráadásul jól dobja a hármasokat is. Sajnos számunkra rossz hír, hogy Fűrész Diána mellett Szanja Orozovicsra sem számíthatunk, eltört az ujja, egyikőjük sem utazik el velünk.

Az új játékos, Abby Bishop viszont természetesen utazik – igaz, gyakorlatilag semmit sem tud még csapata játékáról, hiszen csak most csatlakozott a PEAC-Pécshez. Így különösen nehéz feladat elé néz Zseljko Djokics: akad két fontos hiányzó, be kell építeni egy új embert, ráadásul a következő négy napban három euroligás csapat ellen kell helytállni, csütörtökön és pénteken ugyanis Kassán a Közép-európai Liga négyes döntőjében lesznek érdekeltek a pécsiek.

Czirják Noémi: „Mintha átok sújtaná a csapatot”

RÁJÁR A *rúd Czirják Noémire. Ha minden jól menne, most készülhetne korábbi csapata ellen, s megmutathatná, hiba volt, hogy Zseljko Djokics vezetőedző lemondott róla. Ehelyett a kórházi ágyban értük utol.*

– A MÚLT *pénteki edzésen eltört a jobb bokám – mondta nem túl vidáman Czirják, aki tavaly a PEAC-Pécstől igazolt Győrbe. – Hat hétig gipszben leszek, sajnos nincs túl jó kedvem emiatt. Olyan, mintha valami átok sújtaná a csapatot, mindig sérült valaki, most éppen rajtam van a sor.*

A GYŐRIEK *irányítója a mai rangadóval kapcsolatban elmondta, úgy érzi, egyre jobb a játékuk, a Diósgyőrt is megszorongatták idegenben.*

– AZT *a meccset be lehetett volna húzni, sajnos végül hat ponttal, 58-52-re kikaptunk. Talán a PEAC-Pécs ellen összejön majd a győzelem, nagy szükségünk lenne rá. Erős ellenfél érkezik hozzánk, nem véletlenül végeztek a magyarok között az első helyen a Közép-európai Ligában, de ettől még nem verhetetlenek! – tette hozzá Czirják Noémi.*

Újra kikapott az NB III.-ban a Komló, de volt tartása

KOMLÓ Várható volt, hogy a bajnokesélyes szegediek otthonában nem terem pont a Komlónak a labdarúgó-NB III.-ban. Az idei első mérkőzésen már a 2. percben vezetést szereztek a hazaiak, de legalább volt tartás a baranyai együttesben, és nem szaladt bele nagy vereségbe.

SZEGED–KOMLÓ 2-0 (1-0)

Labdarúgó-NB III., Közép csoport, 17. forduló. Gyula, 100 néző. V.: Farkas. **KOMLÓ:** Herbert – DUDAR, Halasi, KORBULY, Szabó K. – Dömény, Nagy N., BERDÓ V., TURI – Pallósi (Vörös), Tóth A. Vezetőedző: Vas László.

G.: Máté, Germán.

TOVÁBBI EREDMÉNYEK: Maglód–Bölcske 0-0, Gyula–Monor 2-1, Orosháza–Szekszárd 3-3, Rákosmente–Honvéd II. 2-5, Dabas–Baja 1-1, Dunaharaszti–Videoton II. 0-1, ESMTK–Soroksár 0-2. **KÖVETKEZIK:** Monor–Komló (március 8.). ■ H. L.

NB III. Dráva csoport

1. Soroksár	17	14	2	1	45-9	44
2. Szeged	17	11	5	1	44-20	38
3. Bp. Honvéd	17	10	3	4	48-26	33
4. Rákosmente	17	8	6	3	36-25	30
5. Videoton	17	6	8	3	21-18	26
6. Gyula	17	7	4	6	28-22	25
7. Szekszárd	17	7	4	6	25-24	25
8. Dunaharaszti	17	6	5	6	24-23	23
9. Orosháza	17	6	3	8	24-33	21
10. Bölcske	17	6	6	6	26-24	21
11. ESMTK	17	5	4	8	27-29	19
12. Baja	17	5	3	9	17-30	18
13. Monor	17	4	5	8	24-30	17
14. Dabas	17	4	4	9	23-41	16
15. Maglód	17	2	6	9	20-43	12
16. Komló	17	1	2	14	6-42	5

Nagyon jól rajtolt a Nagykozár

MEGYEI II. Pontot szerzett a Lánycsók és a Felsőszentmárton is

PALOTABOZSOK–NAGYKOZÁR 2-3 (1-2)

Palotabozsok, 100 néző. V.: Barka. **PALOTABOZSOK:** Solti – Gál A. (Mátyás), Magyar, Trapp, Lehota – Spannenberger, Rupp, Sütő (Besenyei), Gálosi (Lichtmesz) – Gál T., Bátai. Edző: Óbert Béla. **NAGYKOZÁR:** Heilmann – Nagy, Pálfy-Nagy, Rigó, Kovács Cs. (Kovács Zs.) – Kálmán (Garamvölgyi), Sulyok, Kópesi – Sztankovics, Szilágyi (Kati). Edző: Takács Ferenc.

G.: Sebők, Pozsgai, Nagy.

FELSŐSZENTMÁRTON–BABARC 0-0

Felsőszentmárton, 100 néző. V.: Barka. **FELSŐSZENTMÁRTON:** Szkrajcsics P. – Gaál, Simara (Kovács), Tulipán, Barics – Szabó, Szolga (Cserdi), Bérci, Gyuradinovics (Gáspár) – Móré, Szkrajcsics T. Edző: Lőrincz Sándor. **BABARC:** Fürdős – Policsek, Horváth Cs., Nagy, Pál – Pap, Kész, Horváth D., Keibl (Becker) – Szabó, Beck. Edző: Somogyi Ferenc.

HARKÁNY–BICSÉRD 1-4 (1-1)

Harkány, 100 néző. V.: Molnár. **HARKÁNY:** Varnyu – Vég, Markotics, Geczó, Varga – Babos, Simon (Bockovac), Andrasek (Hőnyi), Pápai (Orbán) – Panghy (Baumann), Fodor. Edző: Horváth Balázs. **BICSÉRD:** Balogh – Dombi K., Laczkó, Kovács, Bartalovics – Nagy (Papp), Berta, Májer, Oroszlán Á. – Káldi (Miolkovics B.), Dombi (Oroszlán N.). Edző: Kovács Csaba.

G.: Andrasek, ill. Berta (2), Káldi, Dombi. **KIÁLLÍTVA:** Májer.

SOMBEREK–VAJSZLÓ 5-0 (2-0)

Somberek, 100 néző. V.: Horváth. **SOMBEREK:** Gill – Cseperka, Burján, Kresz, Szomor – Ziegler (Horváth), Gutai (Schipp), Rittlinger, Matkó (Sovák) – Tass (Hengl), Emmert. Edző: Müller Ferenc. **VAJSZLÓ:** Fodor – Bánovics, Csordás (Bencsik), Uri, Szabó – Csankó (Greksa), Mencseli, Kapusi (Ignácz), Mohácsi (Zilahi) – Jónás, Szipl (Greska). Edző: Labricz Attila.

G.: Rittlinger (3), Sovák, Horváth.

KÉTÚJFALU–VÉMÉND 1-3 (0-2)

Kétújfalu, 100 néző. V.: Horváth Z. **KÉTÚJFALU:** Tóbel – Horváth L., Szolomájer, Nagy K., Brunner – Szlavinics, Karsa, Varga I. Z., Kiss L. (Salgó) – Déri, Szabó D. (Varga II. Z.). Játékos-edző: Varga I. Zoltán. **VÉMÉND:** Kácsor – Várnai, Husz, Gáll, Till – Kaprényi, Várszegi (Soós L.), Zimmer N., Zimmer Zs. (Sirok) – Forray, Mausz (Schiffer). Edző: Kiss György.

G.: Varga I. Z., ill. Forray, Várszegi N., Kaprényi.

KIÁLLÍTVA: Szlavinics.

A Bóly–Hosszúhetény-bajnokit április 23-ra halasztották.

KÖVETKEZIK: Hosszúhetény–Palotabozsok, Bicsérd–Lánycsók, Vajszló–Pellérd, Babarc–Somberek, Véménd–Felsőszentmárton, Drávaszabolcs–Harkány, Pogány–Bóly, Nagykozár–Kétújfalu. ■ K. Mayer András

Megyei II.

1. Bicsérd	16	12	2	2	53-27	38
2. Véménd	16	11	3	2	50-24	36
3. Bóly	15	11	1	3	45-12	34
4. Palotabozsok	16	8	5	3	49-32	29
5. Nagykozár	16	9	1	6	40-32	28
6. Harkány	16	8	2	6	33-30	26
7. Hosszúhetény	15	8	1	6	54-37	25
8. Babarc	16	7	4	5	29-31	25
9. Somberek	16	5	5	6	35-24	20
10. Pellérd	16	5	5	6	23-36	20
11. Drávaszabolcs	16	5	2	9	22-38	17
12. Kétújfalu	16	5	1	10	35-52	16
13. Pogány	16	3	6	7	34-32	15
14. Vajszló	16	3	4	9	29-50	13
15. Lánycsók	16	1	4	11	20-42	7
16. Felsőszentmárton	16	1	4	11	15-67	7

Három vendéggyőzelem volt

MEGYEI I. Az Ócsárd nyerte a rangadót a Siklós ellen

MOHÁCS–BOGÁD SE 5-0 (1-0)

Mohács, 100 néző. V.: Nagy I. **MOHÁCS:** Dósa – Gál, Nagy E., Károly, Jeránt – Schnell (Kúcs), Lőrincz, Izsák (Fazekas), Horváth – Spannenberger (Fischer), Erdélyi. Játékos-edző: Nagy Ervin. **BOGÁD:** Béres Mihály – Kollár (Béres Márton), Botykai, Stiefel, Róth (Kőszegi) – Kruller, Balázs, Óvári, Pauska – Kun (Somogyi, Schrempf), Takács. Edző: Sztázics Márk.

G.: Schnell (2), Horváth, Erdélyi, Károly.

SZIGETVÁR–SZEDERKÉNY 1-1 (0-1)

Szigetvár, 100 néző. V.: Horváth. **SZIGETVÁR:** Berki – Magda, Gál, Nagy (Török), Gerstweiler – Szedeli, Hergenröder D., Somogyi, Vörös – Katona (Novák), Csejtei. Edző: Schneider Gábor. **SZEDERKÉNY:** Botos – Bálint, Szabó, Troszt (Faludi), Grassy (Kopeczky) – Maml, Rumszauer, Mándity, Hergenröder T. – Lázár, Czigler. Edző: Pál László.

G.: Hergenröder D., ill. Hergenröder T.

GERESDLAK–PTE-PEAC 2-5 (1-1)

Geresdlak, 100 néző. V.: Nagy I. **GERESDLAK:** Fülöp – Kovács (Musztács), Fodor (Reisz Joshua), Schmidt, Jukics – Csorbics, Horváth (Kovács), Fuchs, Schweitzer – Bánkuti, Dénes. Edző: Tihanyvári László. **PTE-PEAC:** Nagy – Kolat, Hoffbauer (Németh), Szoboszlai, Markó – Dargó, Gelencsér (Csölle), László, Szabó – Hadobás (Georgiou), Fülöp (Makai). Edző: Tallósi Zoltán.

G.: Dénes, Reisz Joshua, ill. Fülöp, Szabó, Hadobás, Makai (2).

BEREMEND–SELLYE 2-2 (2-1)

Beremend, 100 néző. V.: Nagy. **BEREMEND SPORT 36:** Molnár – Söllei, Illés, Papp, Vida – Patai P., Szili (Rónai), Halász, Kálmán – Kósa (Kiss), Schmidt. Edző: Gettó Ferenc. **SELLYE:** Homolya – Varga V., Fábos, Horváth, Kapusi (Hámori) – Szőke (Strausz), Antal (Orlovics), Knézics, Kis Varga – Szilovics, Varga E. (Varga L.). Edző: Toma Árpád.

G.: Halász, Kósa, ill. Varga V. (2).

BODA–PVSK 1-2 (0-1)

Boda, 100 néző. V.: Molnár. **BODA:** Lőrincz – Gál, Schlégl (Hegyi), Kozma, Balogh (Németh) – Benkovics, Rózsavölgyi, Kasza, Berkes – Orsós, Tóth. Edző: Kovács Attila. **PVSK:** János – Laki, Fábián, Czvenits, Szakály (Molnár) – Bódis, Erdős, Nagy (Mang), Kiss – Rigó (Kipriotis, Majoros), Máté. Edző: Turi Zsolt.

G.: Benkovics, ill. Fábián, Laki J.

PÉCSVÁRAD–SZÁSZVÁR 1-3 (0-0)

Pécsvárad, 100 néző. V.: Éreth. **PÉCSVÁRAD:** id. Kurucsai – Balogh (Wagner), Pleszkán, Spannenberger, Pesti (Ulia) – Keresztény (Magyar), Bartek, Nagy, Kovács – Hoffmann, ifj. Kurucsai. Edző: id. Kurucsai Kornél. **SZÁSZVÁR FC FÜRGE NYUSZI:** Fodor – Krapecz, Molnár, Dénes, Farkas – Loch (Karmacsi), Tukerics (Kovács), Suba, Vass (Németh) – Schwedics (Schneider), Szilágyi (Szentes). Játékos-edző: Varga Balázs.

G.: Hoffmann, ill. Dénes, Vass, Suba.

ÓCSÁRD–SIKLÓS 3-1 (1-1)

Ócsárd, 100 néző. V.: Kozári. **ÓCSÁRD:** Barna – Szabó, Kovács, Kása, Cziger – Lukács (Varga), Nagy, Kocsis, Gergely (Tóth, Horváth Gy.) – Székelyhidi, Flórián. Edző: Varga László. **THERMAL-SPA SIKLÓS:** Tasselmájer – Horváth I., Kósa, Peschka, Fürdős – Teszárik (Sztojka), Péter (Sztipánovics), Jovánovics, Schmidt (Szrimácz) – Nagy, Paál. Játékos-edző: Sztipánovics Barnabás.

G.: Szabó, Flórián, Horváth, ill. Fürdős.

A Villány–Szentlőrinc-mérkőzést május 7-én játsszák.

KÖVETKEZIK: PEAC–Villány, Szászvár–Boda, PVSK–Beremend, Siklós–Mohács, Sellye–Szigetvár, Szentlőrinc–Ócsárd, Bogád–Pécsvárad.

■ H. L.

Megyei I.

1. Szászvár	16	12	4	0	39-12	40
2. Szentlőrinc	16	11	4	0	44-18	37
3. Mohács	16	10	5	1	34-10	35
4. Siklós	16	11	1	4	38-18	34
5. Beremend	16	9	1	6	41-31	28
6. Sellye	16	8	4	4	39-19	28
7. Ócsárd	16	7	3	6	26-25	24
8. PTE-PEAC	16	7	2	7	32-31	23
9. Szederkény	16	4	5	7	22-25	17
10. Szigetvár	16	4	5	7	28-39	17
11. Bogád	16	4	3	9	20-40	15
12. Villány	15	4	2	9	22-35	14
13. Boda	16	4	1	11	22-53	13
14. Pécsvárad	16	3	3	10	17-32	12
15. PVSK	16	3	2	11	23-35	11
16. Beremend	16	3	1	12	19-43	10

SPORT

A dánokkal is megmérkőzik a magyar fociválogatott

Május 22-én a dánok ellen edzőmeccset játszik a Pintér Attila szövetségi kapitány vezette magyar labdarúgó-válogatott, a helyszín a hamarosan elkészülő debreceni stadion lesz. Az MLSZ lekötött meccset június 4-re Albánia, június 7-re Kazahsztán ellen, ugyancsak hazai pályán.



PINTÉR ATTILA

RÖVIDEN

TEKE NB II., férfiak: Pécs–Resznek 6-2. Pécsi eredmények: Bodonyi 471, Borbás 461, Kovács 449, Sáska 423, Berta 418, Müller 411. *(n)*

TERMÉSZETJÁRÁS A Mecsek Egyesület nyílt túrát indít március 9-én, vasárnap. Útvonal: Mohács, II. Lajos emlékmű–Somberek. Táv: 14 km. Találkozás: az emlékműnél 10.35-kor. Pécsről 9.20-kor indul busz. Túravezető: Markesz István. *(n)*

DZSUDÓ A Pécsi Küzdősport SE eredményei a Budapesten rendezett serdülő országos diákolimpián: 1. Bogolin Patrik (66 kg), 5. Szabó Kíra (52 kg). *(kma)*

DARTS A hétvégén Pécsett rendezték a Magyar Darts Liga dél-dunántúli regionális bajnokságának 19. fordulóját. A Pécsi Darts Club versenyzői közül Takács Imre és Varró Gábor az ötödik, míg Barta Csaba és Káplár András a kilencedik helyen végzett. A versenyt a szászvári Szántó Csaba nyerte a komlói Szabó István előtt. Pécsett legközelebb március 22-én rendeznek darts-versenyt, amelyen a rendezők kifejezetten a kezdők, amatőrök részvételét várják. *(kma)*

ASZTALITENISZ Celldömölkön, az országos bajnokságon férfi párosban aranyérmet szerzett Lindner Ádám, a komlóiak első számú játékosa. A társa Gerold Gábor (Ligist Don Bosco) volt. Férfi egyesben Lakatos Tamás (PTE-PEAC Kalo Méh) harmadik lett, az elsődöntőben a későbbi győztes Jakab Jánostól kapott ki. *(n)*

SPORTMŰSOR

KOSÁRLABDA Női NB I., hazai középszakasz: Győr–PEAC-Pécs, Győr, 18.00.
LABDARÚGÁS Ligakupa, nyolcaddöntő-visszavágó: Paks–PMFC-MATIAS, Paks, 14.00.

Ha feláll az északi lelátó...

LABDARÚGÁS A PMFC-MATIAS-ra nagyon nehéz meccs vár ma Pakson



FOTÓ: LŐFFLER PÉTER

Február 22-én Újmecsekalján 1-1-es döntetlent hozott a pécsiek és a paksiak egymás elleni első Ligakupa-meccse. Még nyílt a továbbjutás

PÉCS A szombati, Videoton elleni bajnokin nagy örömet szerzett szurkolóinak a PMFC-MATIAS labdarúgócsapata, amelyre ma újabb feladat vár: a Ligakupa nyolcaddöntőjében Pakson vendégszerepel (14.00). Az első meccs 1-1-re végződött, kemény diónak tűnik a továbbjutás kiharcolása.

K. Mayer András

A PMFC-MATIAS remek teljesítménnyel rukkolt elő a szombati bajnokin, ráadásul nem akárki ellen: a Videotonnál bizonyult egyértelműen jobbnak. Ha ehhez hozzátesszük, hogy a piros-feketék kezdőcsapatában jó néhány fiatal helyet kapott, még szebbnek tűnik a produkció és az 1-1-es végeredmény is.

– Nekem az emberek reakciója a legfontosabb, márpedig az mindent elmond, ha fel tudod állítani az északi lelátót – mondta Márton Gábor, a pécsiek edzője. – Az elején nem találtuk a ritmust, szokatlan volt a fiúknak az a játék, hogy most nem volt a pályán olyan centerünk, mint Grumics. A szünetben mondtam nekik, hogy ne féljenek, merjenek futballozni, csinálják meg azokat a mozgásokat, amelyeket megbeszéltünk, s a második félidőben remekül megoldották a feladatot. A végeredmény miatt van hiányérzetem, mert kézben tartottuk a meccset, és nyerhettünk volna, de ennek ellenére elégedett voltam a fiúkkal, amit el is mondtam nekik.

Mi pedig reméljük, hogy ma délután is elégedett lesz csapatával, és a lefújás után meg fogja dicsérni a játékosokat. Persze a Paks elleni nyolcaddöntő nagyon keménynek ígérkezik, főleg annak ismeretében, hogy a pécsiek amúgy sem túl bő kerete a télen tovább karcsúsodott, vagyis ilyenkor nehezen tud frissíteni a szakmai stáb, ráadásul akadnak benne jócskán fiatalok, akiktől ebben a korban még nem várható el folyamatosan a kiegyensúlyozott, jó teljesítmény.

– Egy Ligakupa-mérkőzés és egy bajnoki után erről azért még furcsa lenne beszélni – jegyezte meg Márton. – Majd ha lemegy három, négy, öt meccs, s esetleg eltiltások, sérülések hátráltatják a munkánkat, akkor kerülünk nehéz helyzetbe. Persze márciusban tényleg nagyon sok mérkőzésünk van, hiszen játszunk öt bajnokit, kétszer az Újpesttel találkozunk a Magyar Kupában, most lesz egy Ligakupa-nyolcaddöntőnk, s ha továbbjutunk, a következő kör első meccse is ebben a hónapban lesz, akkor pedig már kilencnél tartunk. De rögtön hozzá kell tennem, hogy ennek a fiatal csapatnak igenis az a jó, ha sok mérkőzést játszik.

Minél eredményesebben, tehetjük hozzá. A Paks elleni visszavágó nem ígérkezik sétagaloppnak, az első meccsen ugyanis nem tudott a PMFC előnyt kicsikarni, így most már Csertői Aurél együttese van kedvezőbb helyzetben. Persze a két csapat pillanatnyi formáját látva ezzel a kijelentéssel csínján bánnánk, hiszen míg a pécsiek majdnem legyőzték a bajnoki címre hajtó Videotont, addig Tököllék pocsék játékkal kikaptak a Puskás Akadémiától. Reméljük, ma délutánra nem támadnak fel!

A Pápa és a Videoton már nyeregben van

KÉT PÁRHARC *minden bizonnyal már az első mérkőzésen eldőlt a Ligakupa nyolcaddöntőjében. A Pápa nem kis meglepetésre idegenben 5-1-re kiütötte a Kecskemét, így már csak formalitás a visszavágó. Várhatóan a Videotont sem éri nagy baj Kaposváron, a székesfehérváriak az első meccsen 3-0-ra győztek – a somogyiak számára ráadásul nem éppen a Ligakupa a legfontosabb sorozat.*

A MAI *program (zárójelben az első mérkőzések eredményei): Puskás Akadémia–Vasas (0-2), Kaposvár–Videoton (0-3), Paks–PMFC-MATIAS (1-1), Pápa–Kecskemét (5-1), Szolnok–Szigetszentmiklós (0-0), Diósgyőr–Mezőkövesd (1-3), Debrecen–Győr (1-2), Ferencváros–Haladás (0-0).*

Kézilabda-NB II.: rémálom Siklóson, kiválóan játszott a Mecseknádasd

MKP SIKLÓS KC–NAGYKANIZSA 28-29 (12-14)

Férfiak. **SIKLÓS:** Sárosi – Sipos T. 2, GÉCZI 10, Orsós 5, Krizmanics 1, Kovarszki 4, Sipos V. Csere: Somogyi, VIRÁG 4, Mehicic 1, Lépold, Katona, Balog Z. 1. Edző: Balog Zoltán.

BALOG ZOLTÁN: – Rémálom!...

PTE-PEAC–KISKUNHALAS 21-24 (8-15)

Férfiak. **PTE-PEAC:** BALLÓ ANDRÁS – Szajkó, Világos 1, Király 2, Csimma 1, Farkas G., Baranyi 1. Csere: Jedlicska (k), NAGY G. 3, Kemenes P., Balogh T., GRŐBER 10, Fehér, Gilitsch, Hatta 3. Edző: Kemenes Péter.

KEMENES PÉTER: – Sok technikai hibával játszottunk.

KISKUNMAJSA–MECSEKNÁDASD 28-38 (10-18)

Férfiak. **MECSEK TAKARÉK MECSEKNÁDASD:** BARABÁS – Snóbli, VÁRNAI CS. 9, TAMASKÓ 6, Bokor, MÁTÉ 7, WEIBL 3. Csere: Háber (k), VAN GROENINGEN 4, ZÁDORI 6, FÜZESI 1, Mészáros 1, Híz 1, Petrovics. Edző: Czimmer Tamás.

CZIMMER TAMÁS: – Úgy játszottunk, ahogy a nagykönyvben meg van írva.

TOVÁBBI EREDMÉNY: Kiskőrös–Szigetvár 29-26.

PÉCSVÁRAD–DRB BANK SIKLÓS 19-29 (8-15)

Nők. **PÉCSVÁRAD:** PETŐ K. – Emmert 3, Dombai 3, Szöllősi 1, GÁL 3, Pető V., SZÁNTÓ 7. Csere: Gebhardt (k), Szondi 1, Farkas 1. Edző: Valentai Csaba. **SIKLÓS:** Bánfai – Afentáler 1, Sárosi, TÓTH T. 10, Siklósi 4, Spán 5, Szabó V. 2. Csere: Müller, Rudolf, TEPPERT 4, Szilvási, Szilovics 2, Pongrácz 1. Edző: Varga Csaba.

VALENTAI CSABA: – A szünet után jól küzdöttek a lányok.

VARGA CSABA: – Kötelező győzelmet arattunk.

BÁCSBOKOD–PEAC 26-32 (15-15)

Nők. **PTE-PEAC:** Menyhárt – Kósa 3, HILD 7, Horváth V. 7, Tóth M. 7, Kerék 3, HÁMORI 4. Csere: HENDZSEL (k), Soó, Horváth D. 1, Szmodics, Kálecz. Edző: Tóth János.

TÓTH JÁNOS: – Közepesnél gyengébb játékkal nyertünk.

KOZÁRMISLENY II.–TOLNA 21-34 (10-18)

Nők. **KOZÁRMISLENY:** Blandl – Tihanyi, Szemmelrock 5, Schmidt 3, Ragoncsa 3, Réb 5, Brand 1. Csere: Sándor (k), Schäffer 1, Mudik, Halász 3, Istókovics. Edző: Székely Katalin.

SZÉKELY KATALIN: – Sajnos nem tudtuk szorossá, izgalmassá tenni a mérkőzést.

■ K. Mayer A.

Nagy Dorottya remekelt, azonban ez is kevés volt

ELTE-BEAC – AUTÓPARK PVSK 88-74 (16-24, 29-20, 19-12, 24-18)

Női kosárlabda-NB I. B., alapszakasz, 18. (utolsó) forduló. Autópark **PVSK:** Szücs R. 7/3, Szücs I. 2, Lénárt 4, NAGY DOROTTYA 31/3, KAPOSI 12. Csere: Benke 4, Nagy Dóra 9, Domokos, Sánta, Molitor 3/3, Zólyomi 2. Edzők: Debreceni Eszter, Meszler Balázs.

Az alapszakasz sorrendje nem függött a mérkőzés végeredményétől, a pécsi fiatalok a vereségük ellenére a Nyugati csoport legjobb négy csapat közé kerültek, így a rájátszásban a Keleti csoport első helyezettjével, a TF együttesével játszanak majd.

DEBRECENI ESZTER: – Sajnos, mint ahogy a kapott pontokon is látszik, a védekezésünk nagyon gyenge volt, bár ehhez hozzátartozik, hogy 54 százalékkal dobott ellenfelünk mezőnyből. Ez persze nem lehet kifogás.

PPTE-PEAC–BAJAI BÁCSKA 71-73 (23-16, 19-20, 13-20, 16-17)

Férfikosárlabda-NB I. B. **PTE-PEAC:** Tálos 8, Nagy 14/3, SIPOS 27/15, SZABÓ 13/3, Al-Farhat 3. Csere: Tóth-Csák, Osiyemi 6. Edző: Zalay Zoltán.

ZALAY ZOLTÁN: – A mutatott játékunk alapján nem érdemeltünk vereséget, de ismét hiányzott egy jó döntés. ■ H. L.

Szerdán a középszakasz jön

KOSÁRLABDA Az első körben a Jászberényt fogadja a PVSK

PÉCS Indulhat az erőltetett menet, írhatnánk kicsit talán túlozva – azt sugallnánk ugyanis ezzel, hogy a férfikosárlabdabajnokság szombaton véget ért alapszakaszában csak himbilimbi meccseket rendeznek. Erről azonban szó nincs: beszédes, hogy a PVSK-Pannonpower túl van két hosszabbításos találkozón, s legalább öt olyan mérkőzésen, amelyen az utolsó perc kezdetekor még nem lehetett tudni, melyik gárda lesz a boldogabb a lefújáskor...

No, de hagyjuk a múltat, koncentráljunk a jövőre – mert az tény, hogy innentől nem lesz kegyelem. Ahogy tegnapi számunkban is megírtuk, a pécsiek az alapszakaszt az ötödik helyen zárták, így immár tudható, milyen menetrend szerint s kikkel csapnak össze a folytatásban. A PVSK a Lauber Dezső Sportcsarnokban kezdi meg a középszakaszt, az első ellenfél a Jászberény lesz. Ezt három idegenbeli mérkőzés követi – amennyiben ebből a négy találkozóból hármat (vagy legyünk kicsit telhetetlenek: mind a négyet) megnyernek Csirke Ferenc tanítványai, komoly lépéselőnybe kerülnek a riválisokkal szemben.

Korábban írtunk már arról, hogy Kovács Péter, a PVSK fiatal kosarasa térdsérülése miatt hosszabb pihenőre kényszerül – a baranyaiak ezért rohamtempóban leszerződtették az NB I. B-ben szereplő Baja játékosát, Délity Bencét. A 23 éves kosaras a második vonalban harminc percet játszott, s ezalatt 14,7 pontot dobott. ■ F. Z.

A középszakasz menete

Március 5.	PVSK–Jászberény
Március 8.	Nyíregyháza–PVSK
Március 14.	ZTE–PVSK
Március 19.	Falco–PVSK
Március 22.	PVSK–Szeged
Március 26.	PVSK–Körmend
Március 29.	Jászberény–PVSK
Április 2.	PVSK–Nyíregyháza
Április 9.	PVSK–ZTE
Április 12.	PVSK–Falco
Április 16.	Szeged–PVSK
Április 19.	Körmend–PVSK

A MÉRKŐZÉSEK HELYSZÍNE, IDŐPONTJA VÁLTOZHAT

HIRDETÉS

CORNER pénzváltó
MoneyGram
Pécs, Rákóczi út 39/D
Tel.: 06-72/224-248
Nyitva mindennap: 8–21 óráig
www.cornergroup.hu

Pénznem (1 egységre)		Vétel	Eladás
EURO	EUR	310,0000	313,9900
USA DOLLÁR	USD	224,5000	229,4900
SVÁJCI F.	CHF	253,5000	259,9900

Közületeket is kiszolgálunk!
Befektetési arany értékesítés!
Érvényben: 2014. március 3.

2014. március 5., szerda • XXV. évfolyam, 54. szám. Ára: 160 Ft. Előfizetve: 112 Ft

Csorba Győző Könyvtár
Helyismereti Gyűjtemény
Folyóirattár Pécs

Új Dunántúli Napló

KÖZÉLETI NAPILAP

WWW.BAMA.HU WWW.DUNANTULINAPLO.H



KERESSE A BAMA.HU OLDALON! A NETEN IS ELÉRHETŐ A PSYCHO MUTANTS ÚJ LEMEZE ▶ WWW.BAMA.HU

EGYELŐRE ELHÁRULT AZ OROSZ KATONAI AKCIÓ VESZÉLYE ▶ 6. OLDAL

A TURKÁLÓBA JÁRÁS AKÁR SZENVEDÉLLYÉ IS VÁLHAT ▶ 8. OLDAL

EGY PERCBEN

Nem lehetett szállást foglalni

BUDAPEST Hétfőn nyílt meg az az internetes felület, amelyen keresztül szállást foglalhatnak az Erzsébet-program nyertes pályázói. Ám a nagyon várt lehetőség leginkább bosszúságot, mérgelődést okozott. ▶ 2. OLDAL

IDŐJÁRÁS

Marad a többnyire felhős, helyenként napos időjárás Baranya megyében. Számottevő csapadék nem lesz. ▶ 10. OLDAL

A képek titka

PÉCS Kancsal volt Csontváry, világhírű festőművészünk, ez a titka – veti fel Nácsa János. ▶ 4. OLDAL

A történész háborús helyzetet lát

PÉCS Naponta változik a helyzet Ukrajnában, s egyre nehezebb megjósolni, mi lesz az események vége. Gönczi Andrea történészt, a Pécsi Tudományegyetem munkatársát erről is kérdeztük. ▶ 2. OLDAL

ÜGYELET

OLVASÓSZOLGÁLAT 8–10 óráig – a vonal végén Wald Kata 80/200-088

TERJESZTÉS 8–16 óráig – kézbesítéssel kapcsolatos problémák esetén 40/510-510

HIRDETÉS 8–16 óráig – ha hirdetni kíván lapunkban, ezt a számot hívja 72/505-079

E-mail: bama@bama.hu

PILLANATFELVÉTEL

Ön szerint vonzza-e majd a turistákat a Leonardo-kiállítás?

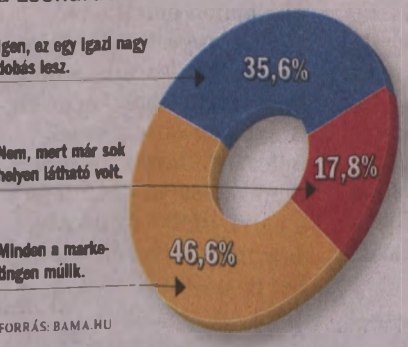

FORRÁS: BAMA.HU

PÉLDÁUL

Az idős bácsi sietős léptekkel iparkodott a dolgára vasárnap reggel a vásártérről kifelé jövet. Az egyik kezével a botjára támaszkodott, a másikban pedig a frissen beszerzett szerszámnyeleket vitte. – Hová, hová igyekszel ilyen sietve? – szólította meg egy hasonló korú ismerőse. – Megvettem az új nyeleket, ezekkel igyekszem haza, hogy minél hamarabb nyélbe üthessem a szerszámokat is – mondta a bácsi lelassítva a lépteit. – Mit akarsz még azokkal a szerszámokkal, hiszen a gyalogláshoz is botra kell támaszkodnod? – jött az újabb kérdés. – A sétáláshoz valóban kell a támaszték, de a munkában megállok segítség nélkül is a lábamon! H. Zs.

A többség az ismert sütiket keresi

CUKI Málnás-cirfandlis lett Pécs csokitortája – A vásárlók árérzékenyek

PÉCS Málnás-cirfandlis lett Pécs csokoládétortája. Az édesszájúaknak van miből válogatniuk Pécsett, de a kínálat hasonlóságokat mutat.

Babos Attila

A Zsolnay-negyedben működő, a pécsi csokifesztiválban is főszerepet játszó csokoládéboltosok találták ki, hogy alkossák meg a város cukrászai Pécs csokoládétortáját. Pécs tortáját évek óta választanak, ilyen címmel más város is büszkélkedik, a városi csokitorta ötlete azonban pécsi, mostantól van ilyen. A városvezetés is a kezdeményezés mögé állt, tegnap a győztest is kihirdették: a Mecsek Cukrászda és a Pécsi Zserbó főcukrászának, Bereczki-Papp Emesének az alkotása győzött. A málnás-cirfandlis, mandulát is tartalmazó torta a mandulával és a cirfandlival utal Pécsre, ezt már Nagy Csaba alpolgármester mondta el a tegnapi sajtótájékoztatón. A nyertes cégen kívül az az öt másik étterem, cukrászda és szálloda is készítheti a győztes süteményt, amelyek részt vettek a versenyben.

Lapunk annak járt utána, hogy milyen süteményeket milyen áron kínálnak a pécsi cukrászdák, és melyek a legkedveltebb édességek. Az bizonyos, hogy a klasszikus sütemények még mindig a legnépszerűbbek, s hogy az ár nem is mindig elsődleges.



FOTÓ: LÖFFLER PÉTER

Bereczki-Papp Emese málnás-cirfandlis, mandulát is tartalmazó tortája győzött. A szervezők hagyományt teremtenének a versenyből

Harmad az alapanyag

BARANYÁBAN 122, *Pécsett 52 cukrászda működött 2013 júniusában, ez megfelel a korábbi évek adatainak, tájékoztatott a statisztikai hivatal. Azt már pécsi cukrászdákban kérdezősködve tudtuk meg, hogy a fogyasztói ár harmadát adja átlagosan az alapanyagköltség egy sütemény vagy torta esetében. Ez az arány egyes tételeknél meghaladhatja a 40 százalékot is, szélsőséges esetben leeshet 15-20 százalékra. Az üzemeltetés költségei ugyancsak 35-40 százalékot jelentenek.*

Hasonló kínálat és minőség, de így szeretik

HASONLÓ KÍNÁLAT, *hasonló árakon, nagyjából azonos minőségben – így lehet tömören összefoglalni, mi kapható a pécsi cukrászdákban. Persze vannak jobb és rosszabb helyek; van, ahol a süteményekben is próbálnak az egészséges életmódnak megfelelni, cukormentes árut is kínálni, s mindenütt van valami saját kreálmány is.*

A CUKRÁSZOK *azonban elismerték: a vásárlók zöme a hagyományos, jól ismert süteményeket keresi, nem túl nyitott az újdonságra. Még inkább ez a helyzet a tortarendeléskor, hisz nagyobb kiadást jelent, többet kockáztat, aki fizeti, s ilyenkor akár több család tagjai ízlésének kell megfelelni.*

A HELYBEN *fogyasztott süteményeknél a vendégek is nyitottabbak. Egy szelet sütemény ára Pécsett ma átlagosan 350–500, a legtöbbet rendelt torták ára 4500–6000 forint közt van.*

PÉCSETT MA *nincs olyan cukrászda, amely országosan ismert, pedig ez is hozzájárulhatna a város vonzerejének növeléséhez.*

Ünnepi hely ma is

TÖBB CUKRÁSZ *és üzlettulajdonos is azt mondta, hogy árérzékenyek a vásárlók, számít, mit mennyiért adnak, de volt, aki úgy fogalmazott, cukrászdába nem spórolni járnak a vendégek, az ünnepi hely. A „cukik" vonzerejét növeli, hogy egy-két gombóc fagyit, egy süteményt a kisebb pénzűek is megengedhetnek időnként. Abban viszont mindenki egyetértett, hogy készítenének másféle süteményeket is, de nem tehetik, mert csak nagyon drágán tudnák adni, amire nincs igény.*

Kora tavaszi tréfát űz a természet

SZOKATLAN JELENSÉG Nem jöttek a vonuló madarak az enyhe télben

PÉCS–BARANYA Különleges eseményeket hozott, és fura jelenségeket produkált a természetben a korai tavasz. Egy évtizede nem fordult elő, hogy gyakorlatilag február végére már elvirágzóban a hóvirág, de az is ritka, hogy ilyenkorra már virágba boruljanak a mandulafák a Mecsek-oldalban. Ennél is érdekesebb fejlemény – ami több olvasónknak is feltűnt –, hogy alig látni az ilyenkor szokásos madarakat a városban és környékén. Utóbbi kapcsán nincs ok nagyobb riadalomra, az enyhe tél zavarta meg a vonuló madarakat, melyek zöme északon is át tudta vészelni a telet. ▶ 3. OLDAL



FOTÓ: LÖFFLER PÉTER

Egyre több helyen lehet látni már Pécsett is, hogy a gyümölcsfák bontogatják a virágaikat

Rendhagyó leánykérés a téltemetésen

MOHÁCS Csaknem teljesen megtelt kedden, a busójárás zárónapján a Széchenyi tér. A busók a Kóló térről indulva vonultak be a főtérre, a színpadon néptáncosok, tamburások szórakoztatták a közönséget, Menyhárt Éva sokác népdalokat énekelt. A forgatókönyvet egy váratlan esemény szakította meg: az egyik busó a színpadon kérte feleségül szíve választottját, egy néptáncos leányt, úgy, hogy a városháza erkélyéről a busók emelték magasba a feliratot: „Leszel a feleségem?" A máglyát s rajta a telet jelképező koporsót szürkületkor gyújtották meg. ■ M. B.

JEGYZET



HAJDU ZSOLT

A nagymama sütije

A SÜTEMÉNYT mindenki szereti. Azt hiszem, ezzel az állítással nem lehet vitatkozni. Legfeljebb van, aki bevallja, van, aki nem, de az bizonyos, hogy mindenki egyszer-egyszer elcsábul, és szívesen elfogyaszt egy márcosan agyoncukrozott, vagy édesítővel, esetleg gyümölccsel készített finomságot. Ebben az esetben szerintem leginkább az a kérdés, hogy kinek mi a kedvence.

VÁLASZTÉK PEDIG van bőven. Gondoljunk csak a különböző cukrászdák, kávézók, hipermarketek kínálatára, a különböző krémes, habos, gyümölcsös, piskótás, töltött, kocsonyás, és ki tudja, még milyen sütikre, de ne felejtsük ki ebből a sorból nagyanyáink kedvenceit sem, amelyeknek az íze még most is a szánkban van.

A SÜTEMÉNYEKET a különböző alapanyaggyártó cégek is nagyon kedvelik, ezt termékeik széles kínálata is jelzi, amelyeket akár otthonra is megvásárolhatunk a sütik és torták elkészítéséhez. Így a hétvégén egy kicsit lerövidíthetjük a konyhában töltött időt. Viszont egyre több cukrászda ismét az eredeti alapanyagokat részesíti előnyben, így például a tejszínt, a tojást, a friss gyümölcsöket.

HA AZ árakat nézzük végig egy-egy süti vagy torta megítélésénél, ismét csak hatalmas különbségekkel találkozhatunk: minél több az eredeti alapanyag, állítólag annál többe kerül a finomság. De egy határon túl, hiába a legeredetibb az a torta, hiába a legédesebb és a legszebb, a legtöbb ember mégsem engedheti meg magának. A többség megmarad a nagymama olcsó, eredeti és verejtékes munkával elkészített sütijénél. Nekik ez a legfinomabb, mert kóstolgatás közben édes emlékeket is felidézhetnek.

Forradalom és fegyverkezés

UKRAJNA A helyzet egyre inkább háborús, véli a pécsi történész

PÉCS Naponta változik a helyzet Ukrajnában, s egyre nehezebb megjósolni, mi lesz az események vége. Gönczi Andrea történészt, a Pécsi Tudományegyetem munkatársát erről is kérdeztük.

Fülöp Zoltán

– Mielőtt a történészt kérdeznénk, előbb felteszünk egy személyesebb kérdést. Ön kárpátaljai magyar – mik a hírek otthonról?

– Tizenhét évesen jöttem el Kárpátaljáról, Pécsett jártam egyetemre, de a diploma megszerzését követően hazatértem, a Kárpátaljai Magyar Főiskolán oktattam 13 évig. Néhány éve újra itt élek, ám rendszeresen járunk vissza a szülőföldemre. A családommal, a barátaimmal folyamatosan tartom a kapcsolatot ezekben a napokban. Tőlük tudom, hogy a problémák most már a mindennapokba is beszivárogtak. Legutóbb például késett a nyugdíj. Ez talán nem hangzik olyan szörnyűnek, de hát aki ismeri az ottani szegénységet, az tudja, hogy ott nagyon sokan egyik napról a másikra élnek. Ráadásul az áremelések is egyre erőteljesebbek, drágul minden. Szóval nem könnyű a helyzet.

– Az esetleges fegyveres összetűzések hírére ők hogyan reagáltak?

– Amikor elterjedt az a híresztelés, hogy besorozhatnak minden fiatalt, akkor az ottani magyar fiúk megijedtek: úgy gondolta mindenki, hogy ez velük kezdődik majd. Nem szabad elfelejteni, hogy az új ukrán kormány első intézkedése az volt, hogy eltörölte a nyelvtörvényt, azaz csorbította a kisebbségek jogait.

– Témánál vagyunk: Putyinék is azzal érvelnek a krími bevonulás mellett, hogy meg kell védeniük az ott élő oroszokat.

– Így van. Ismerős a helyzet? Egy szomszédos nagyhatalom megvédi a fiait egy másik országban úgy, hogy fegyverrel beavatkozik...

– Igen, láttunk már ilyet. Mondjuk 1938-ban. De azért még csak nem tartunk ott...

– Nem, nem tartunk ott. És bízom abban, hogy nem is fogunk.

– A világméretű bizalmon túl van garancia arra, hogy nem kerülhet sor a helyzet eszkalációjára?

– Amíg nem dördülnek a fegyverek, addig senki sem hisz abban, hogy itt tényleg háború lesz. Én azt gondolom, hogy valóban nem lesz: a tárgyalóasztalnál meg fognak oldódni a problémák. Mindenkinek ez az érdeke. Oroszország gazdasági válságban van, nem teheti meg, hogy egyszerűen leválik a nyugati civilizációról, és elszigetelődik. A nyugati hatalmaknak pedig szüksége van arra a gázkészletre, amely az oroszok kezében van. Ebben az érzékeny egyensúlyban zavart okoz Ukrajna – de a hangsúly az egyensúly. Úgyhogy úgy vélem, helyre fog ez állni.

– Egyáltalán: mikor durvultak így el az események?

– Ez egy hosszú folyamat eredménye. A forradalom kiszabadította a szellemet a palackból: az események megmutatták, hogy igenis lehet még nagypolitikai szinten is változásokat elérni, ha megvan hozzá az akarat. A forradalom megdöntötte a kormányt, ám sok, Ukrajnában élő orosz szemét arra nyitotta fel, hogy ha Kijevben lehetett lépni, akkor miért ne lehetne máshol is? Miért ne lehetne kiharcolni olyan dolgokat, amelyekért már hosszú ideje küzdenek? A forradalom így váltott át szinte pillanatok alatt fegyverkezésbe.

– Ennyire egyszerű lenne az egész? Hogy a Krím-félszigeten élő oroszok függetlenséget akarnak?

– Igen, így van. Ennek a területnek eddig autonómiája volt, amit most korlátoztak, s a nyelvtörvény eltörlésével tovább szűkítették a lehetőségeiket az oroszságuk vállalására. A forradalom nekik azt sugallta, hogy most kell lépni, most van lehetőség a változásra. Abban biztos vagyok, hogy lesz is változás, de ahogy mondtam, szerintem a tárgyalóasztalnál dől majd el minden. Ebben bízom én, és ebben bízik az egész világ.



FOTÓ: ÜVEGES PÉTER

„Szerintem a tárgyalóasztalnál dől majd el minden"

Görögország vagy inkább Koszovó?

AHOGY CIKKÜNKBEN is írtuk, *Gönczi Andrea Kárpátalján született, s ott is élt sokáig. Az érintettsége miatt olyan aspektusokra is felhívta a figyelmünket, amelyek fölött talán elsiklottunk volna.*

– UKRAJNA, *mint ország csak a kilencvenes évek óta létezik: a Szovjetunió felbomlásával született meg. Ezért az ukránoknak nagyon fontos a nemzeti öntudat erősítése – a nyelvtörvény is ezt szolgálja. Az ország keleti részében sok az orosz, ráadásul itt van a nyersanyagkészlet jelentős része. Ezzel szemben nyugaton nincs erős gazdaság, sem ipar, sem nyersanyag. Az ország kettészakadása nem szürreális egyáltalán – a kérdés csak az, hogy ha Nyugat-Ukrajna az Európai Unióhoz húz, akkor az EU ezzel nem kap-e a nyakába egy újabb Görögországot, azaz egy olyan területet, ahol nagy a szegénység, óriási a korrupció, s a szegénység miatt még piacként sem állja meg a helyét. Persze a másik oldalról is nézhető a helyzet: nincs szükség újabb Görögországra – de nyilván nincs szükség újabb Koszovóra sem.*

HÍREK

Bicsérd A KÖZELMÚLTBAN, pályázati támogatással, elkészült a toronyépület teljes felújítása és felszerelése, a galériában pedig megkezdte működését az Integrált Közösségi Szolgáltató Tér (IKSZT), amelynek alapvető célja, hogy a már eddig is működő közösségek számára további támogatásokat és lehetőségeket biztosítson különböző programok, rendezvények, előadások szervezésére és lebonyolítására. *(haz)*

Magyarhertelend HAMAROSAN MEGKEZDŐDHETNEK a záportározó építési munkái, a nagyszabású projektre több mint százmillió forint pályázati támogatást nyert el a település. A környező dombokról lefolyó csapadékvíz, valamint a közelben folyó Baranya-csatorna az elmúlt években több kárt is okozott a településen, azonban a beruházást követően biztonságba kerülhetnek a lakóépületek, illetve a településkép is tovább fejlődhet. A záportározó a tervek szerint a jelenlegi mocsaras területen épül meg a nyár végéig. *(haz)*

Pécs FOLYTATÓDIK A Janus Pannonius Múzeumban a Szamurájok és gésák című kiállításhoz kapcsolódóan februárban elindított filmklub. Március ötödikén, szerdán délután öttől Akira Kuroszava munkáját, a Sanjuro című filmet vetítik. A vetítés előtt a pécsi Jikishin Kage Ryu kenjutsu bemutatóját nézhetik meg az érdeklődők Suzuki Kimiyoshi sensei vezetésével. A film megtekintése ingyenes. *(fz)*

Siklós A DÉL-BARANYA Határmenti Települések Egyesülete a közelmúltban elkészítette az Ormánságtól a Szársomlyóig című turisztikai kiadványát, amely 64 oldalon mutatja be Dél-Baranya 61 településének táji, kulturális, épített örökségét és helyi értékeit. A nyomtatvány a Vidékfejlesztési Minisztérium támogatásával készült és a helyi, illetve az országos Tourinform Irodákban lehet hozzájutni. *(k)*

Hiába próbálkoztak a szállásfoglalással

ERZSÉBET-PROGRAM Két nap alatt sem sikerült bejelentkezni a rendszerbe

PÉCS Hétfőn nyílt meg az az internetes felület, amelyen keresztül szállást foglalhatnak a Magyar Nemzeti Üdülési Alapítvány Erzsébet-programjának nyertes pályázói – nyugdíjasok, nagycsaládosok, fogyatékkal élők –, azonban az egy hónapja várt lehetőség leginkább bosszúságot, mérgelődést és további idegőrlő várakozást szült – jelezték olvasóink. Volt, aki hajnali négy órától a számítógép előtt ült, majd a bejelentkezést követően több órán keresztül várta, hogy elindíthassa a szállásfoglalást. Amikor pedig kora délután megkapta a lehetőséget, nem találta az előre kinézett szállást a listában.

A hosszas várakozás ellenére az alapítvány telefonos ügyfélszolgálatán sem tudtak segíteni olvasónknak a problémák megoldásában. Hasonlóan nem hozott eredményt az sem, amikor közvetlenül a szállodát vagy apartmant próbálta megkeresni. Ezeken a helyeken mindössze annyit tudtak mondani, hogy történt néhány foglalás az alapítványon keresztül, még van szabad kapacitásuk is, azonban a korábbi kedvezőtlen tapasztalatok miatt csak a honlapon keresztül fogadhatják el az igénylést.

– Két napja próbálkozom a foglalással, folyamatosan a számítógép előtt ülök vagy telefonálok, de nem jutottam előrébb – panaszolta egy elkeseredett olvasónk. – Hiába a remek lehetőség, hiába fizettem be az önerőt, most elképzelhető, hogy mégsem jutok el az előre kinézett Balaton-parti szállásra. Tavaly nem volt ilyen nyitónap a foglalásoknál, ahogy folyamatosan érkeztek az elbírált pályázatok, úgy lehetett folyamatosan a szállásokra is bejelentkezni.

A támogatott üdülésekre január elejétől lehetett pályázni, elvileg február végéig, azonban a létszámkeret kimerülése miatt már február 3-án lezárták ezt a lehetőséget.

■ H. Zs.

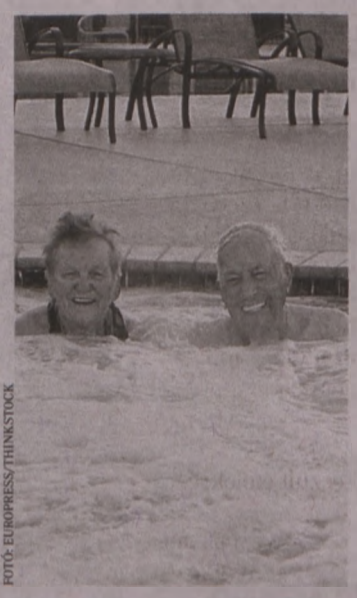

FOTÓ: EUROPRESS/THINKSTOCK

Sokan régóta várnak a lehetőségre

A jól gazdálkodók is kapnak állami támogatást

BARANYA A megyében 121 település, köztük három város: Bóly, Kozármisleny és Mágocs igényelhet állami támogatást elektronikus úton március 6-ig, illetve postai úton március 7-ig. Ők ugyanis – a jó gazdálkodásnak és/vagy a szerencsének köszönhetően – nem halmoztak fel adósságot, így kimaradtak az állami adósságátvállalásból is. Mindezért most vissza nem térítendő állami pénzekre pályázhatnak. A támogatás mértéke a település lakosságának számától függ: 100 fő alatt maximum 1,5 millió lehet, majd ez a lélekszámmal arányosan nő. Így például 501 és 1000 lakos között már 10 millió, 3001 és 5000 között 112 millió, 10 ezer fő felett pedig 200 millió forint is igényelhető. Az önkormányzatok kérhetnek forrásbiztosítást többek között út-, járda- vagy hídépítésre, felújításra, karbantartásra, csapadékvíz-elvezetésre, igazgatási tevékenységre, illetve olyan intézmények felújítására, amelyekben óvodai nevelés, szociális, egészségügyi ellátás vagy kulturális tevékenység folyik. Az adósságkonszolidációban nem részesült települések idén összesen 12,5 milliárd forintot kaphatnak. Az érintett települések listája a bama.hu hírportálunkon olvasható. ■ K. E. I.

▶ 6. OLDAL

A NAPLÓ ÖTLETLÁDÁJA



KASZÁS ENDRE
ÚJSÁGÍRÓ

Az univerzális műanyag esőkabát

Ez az az időszaka az évnek, amikor komoly kihívást jelent megfelelően felöltöztetni a gyereket. A bundás télikabát, a pufidzseki már túlzás, a farmerdzseki viszont még kevés. De nem is ez a legnagyobb probléma, hanem az április végéig bizony gyakran előforduló eső. Mert a táska, a tornazsák, esetleg kottatarisznya, edzéscucc mellé ha el is fér a gyerek kezébe az esernyő, a rendeltetésszerű használattal kapcsolatban már lehetnek kétségeink. Na, ilyenkor a legjobb megoldás az esőkabát, a műanyag lepel ugyanis nemcsak a lurkót, hanem a felszerelést is hatékonyan védi a víztől, használaton kívül pedig kis helyen is elfér. Már csak arra kell figyelni, ne túl gyakran hagyja el gyerekünk. A gumicsizmához hasonlóan egyébként az autó csomagtartójába sem árt betenni egy műanyag esőkabátot.

Hiányzik a tavaszi madárdal

VONULÁS Az enyhe tél és a tavalyi pusztulás lehet a háttérben

PÉCS A megszokottnál lényegesen kevesebb madár van Pécsett, a városban és a Mecsek-oldalban. Szerencsére nem valamilyen katasztrófahelyzet van a háttérben.

Kaszás Endre

A furcsa jelenséget több olvasónk is jelezte, és mint kiderült, jó megfigyelőnek bizonyultak.

– A szokásosnál valóban lényegesen kevesebb madarat láthatunk ebben az időszakban, aminek elsődlegesen az enyhe európai tél az oka. Az északi országokban is jó makk- és mogyorótermés volt, ez, és az enyhe időjárás ott tartotta azokat a madarakat, melyek – fenyőrigók, meggyvágók, tengelicek, zöldikék – máskor nálunk szokták tölteni a téli időszakot – mondta érdeklődésünkre Bank László, a Magyar Madártani és Természetvédelmi Egyesület megyei csoportjának vezetője.

A szakember rámutatott ugyanakkor arra is, hogy a tavaly március–áprilisi zimankó meglehetősen nagy pusztítást vitt végbe a vonuló madárfajokon, ez is hozzájárulhat a jelenlegi hiányukhoz. Hosszabb távon azonban az időjárás beszabályozza a számukat, mint mondta, a feketerigók tömegével vannak már Kertvárosban, fészekrakáshoz készülődnek.



FOTÓ: LŐFFLER PÉTER

Több olvasónk is jelezte, hogy ezen a télen kevesebb eledel fogyott

Várható időjárás a Dél-Dunántúlon március 5–12-ig

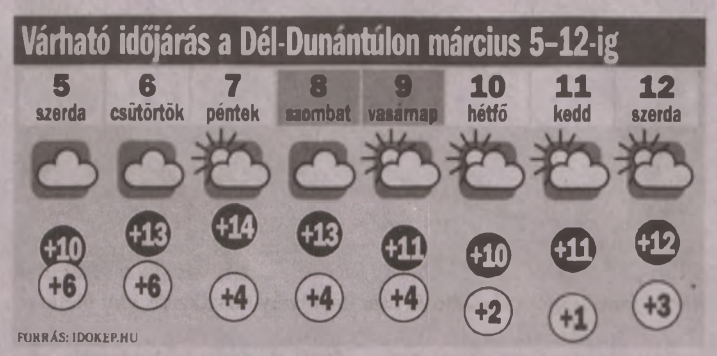

FORRÁS: IDOKEP.HU

Flamingó, fakókeselyű, vándorfüzike

AZ IDŐJÁRÁS *kiszámíthatatlan alakulása rendszeresen hoz ritka, nem őshonos madarakat a megyénkbe. Idén meglehetősen korán, már február 20-án érkezett az első hazai ritkaság, a Szársomlyón megfigyelt vándorfüzikét Baranyában még soha nem látták, de Magyarországon is rendkívüli a megjelenése. Tavaly Komló környékén egy fakókeselyű felbukkanása hozta lázba a madármegfigyelőket, de ennél is nagyobb szenzáció volt, amikor a pellérdi halastavaknál flamingót láttak. Mint Bank László mondja, nemcsak az időjárási szélsőségek, hanem a globális felmelegedés miatt is megjelenhetnek nem őshonos, és nem is megszokott vonuló madarak nálunk. Egyre gyakoribb előfordulásuk pedig azt jelentheti, hogy előbb-utóbb fészekrakók is lehetnek belőlük nálunk.*

Nemcsak a madarak

A KORAI *tavasz jelei mindenütt:*
– **FEBRUÁR** *utolsó napjaiban a Tettye több kertjében is virágba borultak a mandulafák*
– **A** *Mecsek-oldalon már lenyílóban a hóvirág, erősen hajt viszont a medvehagyma*
– **A** *védettebb udvarokon ötcentis hajtása van már a rózsának, a fügebokrokon megjelentek az első gyümölcskezdemények*
– **A** *tavasz csalhatatlan jele, amikor a gyepen fölbukkannak az első vakondtúrások*
– **IDÉN** *szokatlanul korán megindultak az áttelelésből ébredő békák*

Több a kártevő

A KORAI *tavasz a megszokottnál korábban szólítja ki a kertekbe, udvarokra az embereket is. A februári meleg eredményeként nemcsak a kisebb díszcserjékben, hanem a legtöbb helyen már a szőlővesszőkben és a gyümölcsfákban is megindította a nedvkeringést, ami azt jelzi, hogy eljött az ideje a metszésnek. Az enyhe időjárás miatt már most borítékolni lehet, hogy a szokásosnál több kártevő telelt át idén, ami miatt mindenképpen nagyobb figyelmet kell szentelni már a kora tavaszi időben is a védekezésnek.*

KRIMIHÍREK

Gázpalack robbant, bennégtek az állatok

RÓZSAFÁN egy családi házhoz épített melléképület gyulladt ki kedden hajnalban, a tűz átterjedt a ház tetőszerkezetének egy részére is. A tűzoltók kiérkezése előtt a tulajdonos áramtalanította az ingatlant, és egy PB-gázpalackot is kihozott az épületből, egy másik azonban felrobbant. A helyszínre Szigetvárról és Pécsről érkeztek tűzoltók, akik három vízsugárral fékezték meg a lángokat. A tűz miatt a melléképületben tartott nyulak és szárnyasok elpusztultak. *(haz)*

Visszaáramlott a füst a kazánházba

PÉCSETT egy Palahegyi utcai családi házból kérték hétfőn este a katasztrófavédelem segítségét, mert a kazánházat elöntötte a füst. A tűzoltók átvizsgálták az épületet, és megállapították, hogy a vegyes tüzelésű kazánból áramlott vissza a füst a helyiségbe. A kéményseprők a helyszínen megállapították, hogy a kémény tisztítónyílásai nem megfelelőek, ezért azok helyreállításálg nem végezhető el a karbantartási munka. *(haz)*

Kályhát lopott, a bíróságon felel érte

MÉG január elején tört fel a diósviszlói férfi a szőlőhegyen egy pincét, ahonnan egy fatüzelésű kályhát lopott el. A rendőrök azonosították a bűncselekménnyel gyanúsítható férfit, akit január 13-án Diósviszlón elfogtak. A férfi a kihallgatás során beismerő vallomást tett. A Siklósi Rendőrkapitányság az iratokat február 26-án vádemelési javaslattal megküldte az ügyészségnek. *(haz)*

Mai tervezett traffipaxhelyszínek

Pécs és környéke	
07.30–09.00	Kozármisleny, Zrínyi M. utca
09.10–10.40	57-es fkl-i út Birjáni elágazó
10.50–12.10	Bogád, Kossuth utca
13.10–14.40	Görcsöny, Petőfi S. utca
14.50–16.20	Keszü, Petőfi utca
Pécsudvardi Autópálya Akasztály	
09.30–11.30	Jobb pálya, M60 autópálya 28 kmsz. 58-as számú fkl. út lehajtója, 90 km/h sebességkorlátozás.
13.30–16.30	Bal pálya, M60 autópálya 0+530 kmsz., 100 km/h sebességkorlátozás.

További krimihírek olvashatók a **BAMA.hu** hírportálon

HIRDETÉS

Csütörtök: torkos kemencés nap

BAGOLYVÁR Csúzai halnapok lesznek pénteken és szombaton

Ezúttal már csütörtökre érdemes bejelentkezni a Bagolyvárba, mert március 6-án rendezik meg a Torkos kemencés napot, amelyen 50 százalék kedvezményt adnak az ételek árából. Ifjabb Behek István ügyvezető elmondta, az immár hagyományosan sikeresnek mondható kemencés napok forgalmát megtapasztalva mindenképpen ajánlott mihamarabb helyet foglalni a Bagolyvárban. Sőt, aki szeretné teljessé tenni a gasztronómiai kirándulást, szállást is foglalhat éjszakára a Bagolyvárban, így megkóstolhatja a Torkos kemencés finomságokat, illetve másnap a csúzai halételeket.

Csütörtök: fél áron kínálják az ételeket

A szinte fogalommá vált kemencés napok hagyományait követve rendezik meg a Torkos kemencés napokat a Bagolyvárban. A város legnagyobb látványkemencéjében készült ételek nemcsak látványosak, hanem ízletesek is. A kellemesen fűszeres ízek mellett pedig élvezhetjük a hozzájuk illő, a Bagolyvár pincéjében érlelt saját termelésű borokat. Az eddig jól bevált recepteken most sem változtatnak, így, aki eddig még nem próbálta ki a Bagolyvár finomságait, annak mindenképpen érdemes bejelentkezni. A visszatérő vendégek pedig a megszokott kedvenc ízek mellett kedvük szerint megkóstolhatnak más finomságokat is.

Péntek, szombat: Csúzai halnapok

A nagy sikerre való tekintettel második alkalommal rendezik meg a Csúzai halnapokat a Bagolyvárban március 7-én, pénteken és március 8-án, szombaton. A messze földön ismert és kedvelt csúzai Kovács Csárdából érkeznek a vendégszakácsok Sipőc Árpád tulajdonos, halászléfőző-mester vezetésével, hogy elkészítsék a Bagolyvárban is a vendégeknek a méltán híres, hagyományos halételeket. Az első Csúzai halnapok sikere alapján most is nagy érdeklődés tapasztalható a horvátországi vendégszakácsok érkezése miatt. A hangulatot és a gasztronómiai élményt pedig tovább fokozza, hogy pénteken és szombaton is a nemzetközileg is ismert és elismert, versendi Kovács József és tamburazenekara szórakoztatja a vendégeket.

Halételek már 890 forinttól

A halnapokon már 890 forinttól választhatnak a halból készített ételek közül. Ebből az alkalomból rendelhetnek majd a vendégek a Bagolyvár étlapjáról a halból készült ételekből, illetve a csúzai halételekből. Sipőc Árpád és szakácsai csúzai halászlevet készítenek majd, ezenkívül harcsapörköltet, haltepertőt és rántott törpeharcsát is választhatnak a vendégek. A halételek mellé megkóstolhatják a vendégek a Bagolyvár borait, amelyek remekül harmonizálnak a finom ízekkel. A gasztronómiai élmények ezúttal is kiegészülnek a látványkonyhával, a halászlét folyamatosan készítik majd a hatalmas teraszon, külön-külön bográcsokban, így mindenki frissen fogyaszthatja.

Sipőc Árpád fatornácos csárdája

A Kovács Csárdát nemcsak a horvátországi Csúzán ismerik, hírneve túlszárnyalta a határokat, Baranya megyéből ugyanúgy vannak vendégeik, mint Magyarország más területeiről, illetve a többi szomszédos országból. A fatornácos halászcsárda falain kikészített halfejek sokasága sorakozik, régi tárgyak, házias hangulat uralkodik mindenütt. Itt különös szeretettel ápolják a drávaszögi konyhát, nagy hangsúlyt fektetve az édesvízi halakból készült ételekre.

ASZTALFOGLALÁS:
BAGOLYVÁR VENDÉGLŐ
72/211-333

HIRDETÉS

Ajánlattételi felhívás
képzési jegyzék összeállításához

ÚJ SZÉCHENYI TERV

A Baranya Megyei Kormányhivatal Munkaügyi Központja ajánlattételi felhívást tesz közzé a **TÁMOP 1.1.2 „A hátrányos helyzetűek foglalkoztathatóságának javítása (Decentralizált programok a konvergencia régiókban)"** című programjához kapcsolódóan.

Az ajánlattétel célja a **2014. április 1-je és december 31-e** között Baranya megyében a 6/1996 (VII.16.) MüM rendelet 3.§. szerinti felnőttképzést folytató intézmények jegyzékének összeállítása.

Képzések indításának időtartama: 2014. április - december
Ajánlatok benyújtásának határideje: 2014. március 14. 12.00 óra
Az összeállított képzési jegyzék nyilvánosságra hozatalának várható ideje: 2014. március 28.

A részletes ajánlattételi felhívás, illetve a kapcsolódó dokumentumok megtalálhatók a Baranya Megyei Kormányhivatal Munkaügyi Központjának honlapján (http://baranya.munka.hu). További információ kérhető a Foglalkoztatási Programok Osztályán (tel: 72/506-826).

BARANYA MEGYEI KORMÁNYHIVATAL
MUNKAÜGYI KÖZPONTJA

HIRDETÉS



Tapasztalja meg elsők között az utánozhatatlan városi élményeket a Nissan Innovációs napokon a Nyitrai Autóháznál! Az új Nissan Qashqai most akár 4,99% THM finanszírozással az öné lehet, és 3 ingyenes, éves karbantartást is biztosítanak hozzá március 3. és 8. között! Részletek a márkakereskedésben: Nyitrai Autóház – Pécs, Schroll J. u. 5., tel.: 72/215-970.

MOZI

APOLLÓ MOZI: **Csókok és gólok** (16.00), **A futurológiai kongresszus** (16.00), **Maisie tudja** (18.00), **Behálózva** (18.00), **Texas Hercege** (20.00), **Apáim története** (20.00).
CINEMA CITY: **Non-stop** (13.15, 15.30, 17.45, 20.00), **Csajkeverők** (felir., 14.30, 16.30, 18.30, 20.30), **Műkincsvadászok** (14.45, 17.15, 19.45), **Pompeji 3D** (15.45, 18.00, 20.15), **Pompeji** (13.30), **Megdönteni Hajnal Tímeát** (13.00, 15.15, 17.30, 19.45), **Téli mese** (felir., 17.15), **Végtelen szerelem** (15.00, 19.30), **A Lego kaland 3D** (14.00, 16.15, 18.15), **Herkules legendája 3D** (13.00, 20.15), **Amerikai botrány** (felir., 13.15), **Én, Frankenstein 3D** (20.30), **A mogyoró-meló 3D** (14.45, 16.45, 18.30), **A túlélő** (18.00), **Jégvarázs 3D** (15.30), **A Wall Street farkasa** (16.00, 19.30), **Belle és Sébastien** (13.00), **Robotzsaru** (20.30).

SZÍNHÁZ

BÓBITA BÁBSZÍNHÁZ (Felsővámház u. 50.): **Fehérlófia** – bábjáték (Kós Lajos terem, 10.00, 14.00).
JANUS EGYETEMI SZÍNHÁZ (Zsolnay V. u. 16.): **A helység kalapácsa** – színmű Petőfi nyomán (20.00).
PÉCSI HARMADIK SZÍNHÁZ (Hajnóczy u. 41.): **A képzelet horizontja** (17.00).
PÉCSI HORVÁT SZÍNHÁZ (Anna u. 17.): **Eric Kästner: Emil és a detektívek** – krimi, a Sziporka Gyermekszínpad előadása (15.00).
PÉCSI NEMZETI SZÍNHÁZ (Színház tér 1.): **Diótörő** – mesebalett (Janikovszky Éva A-B bérlet, 15.00), (Szalma Lajos bérlet, 19.00), **N. SZABÓ SÁNDOR TEREM:** **Három koporsó** – romantikus abszurd (Radnóti Miklós B/1 bérlet, 19.00).

KONCERT

ZSOLNAY KULTURÁLIS NEGYED (E78): **Sit Down Melody.** Zene helyiektől nemcsak helyieknek... Kispál András úgy gondolta, hogy régi barátaival és fiatal tehetségekkel havonta leül és zenél, beszélget, meghallgat. Ezúttal a SitDownMelody vendégei: Cseri Hanna, Hargitai Veronika, Vadász Viktória, a Tóth Tumpek duó és Csizmadia Sándor (19.00).

TURMIX

MŰVÉSZETEK ÉS IRODALOM HÁZA (Széchenyi tér 7–8.): **Kritikai Szalon.** Beszélgetés Esterházy Péter Egyszerű történet vesszőszáz oldal – a kardozós változat című regényéről. Résztvevők: Bagi Zsolt, Pálfy Eszter, Takáts József. A beszélgetést Vilmos Eszter vezeti (18.00).
ZSOLNAY KULTURÁLIS NEGYED (Planetárium): **Csillagász szakkör.** Itt megtudható, hogyan fejlődött a csillagászat tudománya évezredeken keresztül, bemutatják bolygónkat, a Földet, annak mozgásait, betekintünk a naprendszer csodálatos világába. Elsajátítható a távcsövek használata, megismerhetjük a hazai égbolt látványosságait, más országok csillagképeit, érdekes előadásokat hallgathatunk aktuális égi eseményekről. A 45 perces interaktív foglalkozások keretében egyszerű csillagászati eszközök is készíthetők (17.00).

A programokat a következő e-mail címre várjuk:
KORZO@DUNANTULINAPLO.HU

Kancsal volt Csontváry, világhírű festőnk?

PÉCSI FELFEDEZÉS Nácsa János szerint az egyetlen közelkép bizonyító erejű

Vajon azért olyan különös szín- és formavilágúak Csontváry képei, mert rossz volt az egyik szeme? Megkérdeztük a szemorvost és a művészettörténészt is.

Mészáros B. Endre


FOTÓ: LŐFFLER PÉTER
Nácsa János régóta foglalkozik már Csontváry Kosztka Tivadar életével


A csoportkép kinagyított részlete


Csontváry híres önarcképe

– Csontváry Kosztka Tivadar életével sokat foglalkoztam, mert írtam róla egy krimit, pécsi helyszínekkel, A Csontváry-kód címmel. Az anyaggyűjtés során pedig feltűnt, hogy sehol nem találtam róla fotót – mondja Nácsa János, aki korábban a pécsi önkormányzat sajtóreferense volt, majd finnországi ösztöndíj után nemrégiben tért vissza a városba. Hozzáteszi, készültek ugyan a festőről ifjúkori fényképek, ám azokon soha nem néz bele a kamerába. Aztán két évvel ezelőtt Molnos Péter művészettörténész feltett a netre egy fotót, ami 1894-ben készült Münchenben, Hollósy Simon festőtanodájában. Ez azért érdekes, mert csoportkép született a tanítványokról, s látható rajta egy idősebb úr, akiről a művészettörténész egyértelműen bebizonyítja, hogy a 41 esztendős férfi maga Csontváry. Nácsa János felnagyította ezt a képet, s kiderült, hogy az illető kancsal, a bal szeme kifelé áll.

– Csontváry hiú ember volt, amikor csak lehetett, elkerülte a szemből fotózást. Szerintem pedig a szín- és térlátását is befolyásolta a szemhibája – mondja Nácsa, aki a festőről blogot is vezet, ahol sokan hozzászóltak az észrevételéhez. Köztük kancsal emberek is, azzal a summázattal, hogy ilyen szemhibánál az agy jól korrigálja a távolság- és fényeltéréseket.

Lapunk megkérdezte Várkonyi György művészettörténészt, s ő így vélekedett: – Ismerek olyan neves építészt, aki kancsal, mégis kitűnő munkái születnek. Csontvárynak pedig nem tér el a szín- és térlátása a korabeli festőművészekétől.

Dr. Dorn Klára szemorvos így összegzett a kancsalság következményeiről: – A színérzékelésben csak annak lenne súlya, ha színtévesztő lett volna. Ha meg mi felmérünk egy távolságot, akkor az egyik szemünket behunyjuk. A kancsal ember mindig így néz, egy szemmel, de annál élesebben.

Azt már Nácsa János tette hozzá, hogy másfél száz évvel ezelőtt gyerekkorban még nem takarták el a kancsal gyerek egyik szemét, nem tudni, hogy az agy milyen mértékben tudott korrigálni felnőttként. Az tehát mindenképp igaz, hogy Csontváry nemcsak látásmódban, de látástechnikában is kicsit más volt, mint a korabeli festők.

A festmények logikája

CSONTVÁRY „NAPÚT"-SZÍNEIT, sajátos alakjait sokféleképpen magyarázták már. Volt, aki zodiákusjegyeket fedezett fel alkotásaiban, mások síktükröket állítottak festményeire, s így adtak új értelmezést munkáinak. Az öreg halász festménye például lehet angyal és ördög is, megfelelő nézőpontból. Sajátos logika vagy fura látásmód? Mindenesetre az is tény, hogy Csontváry egyszer így nyilatkozott: „A bal szemem egy művészi szem, amivel mindig követni tudom a Nap járását".

Nemzetközi vitaakadémiává alakul az ICWiP-fesztivál

A SIEN Alapítvány által 17 éven át szervezett ICWiP Nemzetközi Kultúrhét 2010-ben indult utoljára interkulturális fesztiválként, a találkozó 2011-től újból elsődlegesen nyári egyetemként működött, 2014-től pedig már nemzetközi vitaakadémiaként (Pécs Debate Academy) folytatja pályafutását. A Pécs Debate Academy július 16–27. között kerül megrendezésre a PTE Bölcsésztudományi Karán. A vitaakadémia keretét a brit parlamenti vitaformátumú tréningsorozat adja, mely kiegészül egy urbanizációs tematikájú előadássorozattal és egynapos ormánsági terepmunkával. A Pécs Debate Academy országos szinten is egyedülálló szakmai rendezvény, hazánkban elsőként szerveznek angol nyelven folyó disputa nyári egyetemet. Az idei vitaakadémiára 80 főt várnak, melyből 30 főnek ösztöndíjat is ajánlanak. A célkitűzés az, hogy az érett, működő demokrácia számára oly fontos vitakultúrát széles körben ismertessék meg sokakkal a térségben. Az előadások és a záró vitaverseny meghallgatása Pécs város lakóinak is ingyenes lesz. ■ M. B. E.

Pécs koszorús költője – kétfordulós versíróverseny

Ez nem X-Faktor vetélkedés, de a belső tűz, a személyes tartalom és minőség legalább annyira fontos hozzá: egy városi verseny Pécs koszorús költőjét fogja most kiválasztani. A költészeti vetélkedést műkedvelő szépíróknak hirdeti meg a Költészet Világnapja alkalmából a Total Art Nemzetközi Művészeti Egyesület. A kétfordulós pályázatra kötetlen számú, témájú verssel lehet jelentkezni, a műveket a kardosa61@gmail.com és a redelpirlipat@gmail.com címre várják, vagy a vetélkedés helyszínén (Király utca 24., Pécsi Animáció története kiállítás) adhatók le március 17-ig. A zsűri tetszését elnyerő versek kikerülnek a „Kazinczy Sarok-Verskirakat" legelső kirakatába, az alkotók pedig március 22-én 17 órakor találkoznak a második fordulóban, ahol adott témára kell írni és előadni verseket. A zsűri a két forduló legjobb alkotóját díjazza, és a „Kazinczy Sarok-Verskirakat" projekt leleplezése után ünnepélyes keretek között kupával jutalmazzák, és babérkoronát kap Pécs újdonsült koszorús költője. ■ M. B. E.

POSTABONTÁS

Hol is van Ukrajna?

Már több mint egy hónapja a médiában napi több alkalommal is szerepel Ukrajna. Az okok köztudottak: előbb a belső változások kapcsán, mostanában pedig az eszkalálódás felé haladás miatt hallani, olvasni sokat az ottani helyzetről.

Mivel hazánkkal határos, szomszéd országról van szó, nagyon megdöbbentett az, amit a minap az egyik televíziós műsorban láttam. A riporter próbálkozott az „utca emberénél". Nyolc-tíz, többségében fiatal, húsz év körüli járókelőt kérdeztek meg, hogy hol is van Ukrajna. Az első megszólított hölgy idétlen vigyorral az arcán közölte, hogy randevúra siet, ezért nem tud felelni. Aztán két másik a kérdés hallatán hátat fordított, majd a válasz helyett bambán vihogtak. Aztán akadt, aki legalább annyit tudott, hogy Ukrajna Európában van. Én úgy gondolom, hogy igencsak elszomorító a megszólítottak tudatlansága, tájékozatlansága a napi aktualitásokról, a földrajzi elhelyezkedésünkről. A legpontosabb válaszadó azt mondta, hogy Ukrajna jobbra fönt található. Nem tudom, hogy ilyenkor a pedagógusaink mit éreznek? Mert hogy nem dőlhetnek hátra a jól végzett munka tudatában, az bizonyos. Nem kértek konkrét, lexikális adatokat, csak olyasmit, ami az elemi ismeretekhez, műveltséghez tartozik. Az eredmény megdöbbentő!

T. F. J.

Ki kellene tiltani a belvárosból az autókat

A DN SMS-rovatában „TÜKE51" panaszolta, hogy reggelente bedugul a belváros a Zsolnay-szobornál lévő körforgalomban sorakozó buszok miatt. Szerintem pedig a buszok a töménytelen személyautótól nem tudnak kilépni a körforgalomból. Egészséges kultúrával rendelkező országokban nem autóval, hanem a kerékpáron kívül csak közösségi közlekedési eszközökkel lehet bemenni a belvárosba. A legokosabb megoldás: a személyautó kitiltása innen, és annak lehetővé tétele, hogy közösségi közlekedéssel bárki odajuthasson. Nálunk egy autóban többnyire egy-két ember utazik. Mennyivel kisebb lenne a levegő szennyezése, ha egy közösségi közlekedési eszköz elvinné 70-80 autó utasát! D. M.

Tüke Kártya: ideje lenne frissíteni az adatokat

Pécs polgármesterétől kedves hangvételű levelet kaptunk a férjemmel, mint Tüke Kártya-tulajdonosok, 2-2 külön levélben. Így összesen 4 levelet kaptunk, melyben tájékoztat bennünket a kártya előnyeiről, az igénybe vehető kedvezményekről stb. A levél szerint több mint 14 ezer kártyatulajdonos van. Ebben csak egy a szépséghiba: mi a kártyánkat, a hozzá tartozó banki számlával együtt múlt évben megszüntettük, tehát ránk a kiküldött levél nem vonatkozik. Feltehetően a nyilvántartási rendszerükben némi hiányosság van, mert olyan tagok is szerepelnek, akik már nem azok. Jó volna naprakészen rendelkezni az adatokkal, mert így azok torzak, és a kiadott postaköltség is felesleges. G. D.

SMS


WALD KATA ROVATA

Olvasószolgálatunk elérhetőségei
Cím: Dunántúli Napló, 7601 Pécs, Pf. 134
E-mail: waldk@dunantulinaplo.hu
SMS: 30/35-11111
Telefon: 06-80/200-088, hétköznap 8.00–10.00-ig díjmentesen hívható.
Hirdetésszervezés: Babos Attila. Telefon: 72/505-000, fax: 72/505-068. **Hirdetésfelvétel** 16.00-tól 19.00 óráig: Katus Eszter.

„LÁZÁR": Olvasom, hogy Pécs lehet hazánk kosárlabda-fővárosa. Ez mind nagyon szép és jó, de talán az itt élőket is meg kellene kérdezni, hogy mire lenne szükség a városban igazán. Én úgy gondolom, hogy egy, a mai kor követelményeinek megfelelő uszodára sokkal nagyobb az igény, vagy ha az ingatlanadót eltörölnék a városban, annak is többen örülnének, mint egy új kosárlabdacsarnoknak.
„FEDLAP": Kérdezném a közterület-felügyelettől, miért nem veszik észre napok óta Pécsett, a Czinderi utcában, hogy „erős emberek" megfordították az aknafedlapot, a kúpos fele áll felfelé?! Csak a parkolási bírság kiszabása tartozik a hatáskörükbe? Naponta többször sétálgatnak az utcában, talán ez ügyben is intézkedhetnének!
„FÜLBEVALÓ": Február 27-én Pécsett a Kossuth tér – Citrom utca – ÁNTSZ épülete közti útszakaszon elveszítettem fél pár arany fülbevalómat (lógós, fehér gyönggyel). Az elvesztett ékszerhez komoly érzelmek kötnek. A megtalálónak elérhetőség a szerkesztőségben.
„PUSZTULÁS": Etetőhöz. Sajnos, ugyanez tapasztalható Pécsett és Pogányban is. Alig van madár. Ennek oka lehet az enyhe téli időjárás is, ami miatt nem jöttek ide messze északról és északkeletről a magevő madarak és a cinegék. Azonban a máskor gyakori fekete rigó is alig fordul elő. A havas idő után két ép tetem volt fellelhető egymáshoz közel egy helyen a városban. Mitől pusztultak el? Reméljük, tudnak valami okról a szakemberek.
„OPERARAJONGÓ": Donizetti Szerelmi bájitala most mindenkit elvarázsolt, a kellemes kikapcsolódáson messze túlmenő élményt nyújtott az előadás. Vastaps és köszönet a Pécsi Nemzeti Színház társulatának!
„GALAMB": Ez a totális lemaradás. Már a migrációs útvonalak is elkerülik megyénket!

(A szerkesztőség fenntartja magának a jogot, hogy a beküldött SMS-ek közül válogasson, a leveleket rövidítve, szerkesztve közölje. Az írásokat nem őrizzük meg és nem küldjük vissza.)

VÍZÁLLÁS

Mohács	241 cm, apadó, 8,0 fok,
Őrtilos	47 cm, áradó, 7,2 fok,
Barcs	62 cm, apadó, 7,1 fok,
Szentborbás	159 cm, apadó, 7,1 fok,
Drávaszabolcs	224 cm, apadó, 6,7 fok.

Egyensúlyozó óriás a kínai gazdaság

KITART A CSODA? Egyre több veszély leselkedik az országra a hitelek és a lassuló növekedés miatt

Kína már a világ második legnagyobb gazdasága, és az elmúlt évtizedek bővülését növekedési csodának tartják szerte a világon. Ám a Kommunista Párt vezetői keveset adtak a társadalomnak, miközben több kutató megkérdőjelezi a kínai gazdasági adatok hitelességét.

Hornyák József

Sürgető feladatokkal szembesül ma kezdődő éves ülésén a kínai parlament. Az Országos Népi Gyűlésnek reformlépéseket is tennie kell, hogy fenntartható legyen a gazdaság növekedése. Egy IMF-tanulmány szerint Kínában a potenciális növekedés a válság előtti 10 százalék feletti szintről 8 százalék közelébe csökkenhetett, az infláció is lassulásnak indult, így kissé bizonytalan, hogy mekkora növekedésre képes a kínai gazdaság.

Tavaly 7,7 százalékkal nőtt a GDP, a 2012-eshez közeli mértékben, ami annak köszönhető, hogy a harmadik negyedében kisebb stimulust hajtottak végre. Ez átmenetileg lökést adott a gazdaságnak. Elemzők szerint idén csak 7,4 százalékos lehet a növekedés, ami 1990 óta a legalacsonyabb szint. Ez azért is negatív fejlemény, mert abban az évben Pekingnek nemzetközi szankciókkal kellett szembenéznie az 1989-es Tienanmen téri vérengzés miatt.

A világ második legnagyobb gazdaságának helyzetét azonban nehéz megítélni. Már csak azért is, mert több kutató szerint az adatokat manipulálják. Christopher Balding, a HSBC Business School tanára szerint helytelen inflációs árindex-számítás miatt a GDP 8-12 százalékkal, akár 1000 milliárd dollárral is kisebb lehet, mint a hivatalos statisztikák mutatják.

A két számjegyű növekedés eltűnése ráadásul nem csak a világgazdasági válság következménye – politikai döntés is áll a hátterében: a döntéshozók is tudták, a túlfűtött gazdaság egyensúlytalanságokat hozhat. Kína egy fenntartható pályára állna, elkerülve a „kemény földetérést", vagyis a gazdasági növekedés hirtelen eltűnését. A legnagyobb gond ugyanis az adósság gyors növekedése.

Az adósság a 2000-es években a GDP 130 százalék körül mozgott, 2013 végére azonban már meghaladhatta a GDP 200 százalékát. A jórészt beruházás vezérelte kiugró növekedést ugyanis hitelekkel finanszírozták. Pekingnek ezért szigorú intézkedéseket kell hoznia, hogy fékezze a hitelezést. A modell azért is fenntarthatatlan, mert az új hiteleknek egyre kisebb növekedési hatása van.



A szigorítás egyelőre nem túl sikeres: januárban rekordot döntött a hitelezés. Ráadásul ebben egyre nagyobb szerepe van az árnyékbankrendszernek. A szabályozott bankrendszeren kívüli pénzügyi szolgáltatások népszerűségét az adja, hogy ezen keresztül olyan vállalatok is kapnak hitelt, amelyeknek a hitelkérelmét elutasítanák. Tavaly a PBoC elemzése szerint az összes hitel közel harmada nem a hagyományos bankrendszeren keresztül került a gazdaságba. Ez azonban komoly veszélyeket hordoz. Rövid távon az ellenőrizetlen hitelek bedőlése, így egy potenciális adósságválság, hosszú távon pedig a növekedési kilátások további romlása lehet a negatív következmény.

Az árnyékbankrendszer mellett a másik lehetséges, kockázatosabb veszélyforrás az, hogy csökkenhet a munkaképes korú lakosság létszáma. Egy dolgozóra egyre több eltartott jut, miközben a nyugdíjrendszer reformja várat magára.

Ezzel magyarázható az is, hogy nemrég enyhítettek az egykepolitikán, ami a demográfiai egyensúlytalanság enyhítésén túl nagyobb fogyasztást is eredményezhet. A Kommunista Pártnak azonban a lakosság szerint intézkedéseket kell tennie a társadalmi jólét erősítése érdekében.

A jüan árfolyama kulcskérdés

A KÍNAI jüan árfolyama a múlt héten tíz hónapos mélypontra esett a dollárral szemben. A jüan a január elején látott 6,05-ös szintről 6,15-ig gyengült a dollárral szemben, ami szokatlanul nagy mozgás, hiszen gyakorlatilag a People Bank of China határozza meg az árfolyamot, vagyis egy középárfolyamtól elvileg 1 százalékos ingadozást tűr meg. Az amerikai Fed kötvényvásárlásának csökkentése negatívan érintheti a kínai fizetőeszközt, ám a növekedés lassulása is egyik oka lehet ennek.

SZAKÉRTŐK UGYANAKKOR nem tartanak attól, hogy a jüan tartósan gyengülne, az elmúlt években sem volt példa erre.

A fizetésképtelenséggel is számolni kell

AZ ÁRNYÉKBANKRENDSZER februárban már komoly problémákat okozott a pénzügyi rendszerben: egy fizetésképtelen szénipari vállalat, a Liansheng Energy miatt 6 vagyonkezelő került bajba. Az ilyen esetek miatt a bankrendszer stabilitása kerülhet veszélybe. A fizetésképtelen cég ügyében a második legnagyobb pénzintézet, a Kínai Építési Bank is érintett, hiszen értékesítette az egyik vagyonkezelő termékét. Januárban az árnyék-bankrendszer egyik szereplőjének, a China Credit Trustnak az egyik alapja dőlt be, amelyet a Kínai Ipari és Kereskedelmi Bank értékesített. De ezek még egyedi esetek.

Akcióterv: többen éltek a járulékkedvezménnyel

FOGLALKOZTATÁS Januárban az előző évinél 50 ezerrel több, mintegy 800 ezer munkavállaló után érvényesítettek kedvezményt a vállalkozások, további 10 milliárd forint értékben – jelentette ki Orbán Gábor, adó-és pénzügyekért felelős államtitkár tegnap. A munkahelyvédelmi akció adókedvezményeinek köszönhetően az elmúlt évben több mint 115 milliárd forintot hagyott a kormány mintegy 100 ezer munkát adó vállalkozásnál, ezzel mintegy 750 ezer ember foglalkoztatásához járult hozzá a kabinet – tette hozzá. A program tavaly januárban indult, a kezdeményezés értelmében 100 ezer forint bruttó bérig, a foglalkoztatás első két évében, a munkáltatói terheket kevesebb, mint felére csökkentették bizonyos csoportok körében.

A rendelkezés hatálya alá tartoztak a 25 év alattiak, az 55 év felettiek, s az időkorlát nélkül a képzettséget nem igénylő munkaköröket betöltők. Ezen munkavállalói csoportok alkalmazásával a normál, 28,5 százalékos munkáltatói teher helyett 14 százalékot kell megfizetni, így a munkáltató legalább 100 ezer forintos bruttó jövedelem biztosítása mellett évente 174 ezer forintot takarít meg. Az adókedvezmény mértéke ennél is nagyobb, ha a munkavállaló 25 év alatti pályakezdőnek, vagy tartós álláskeresőnek minősül. Ezekben az esetekben a munkáltató 2 éven keresztül teljes mentességet élvez a munkáltatói közteher megfizetése alól, de a harmadik évben is csak a normál 28,5 százalékos közteher felét, 14 százalékot kell fizetnie.

„A munkáltatóknak biztosított kedvezmény jelentős segítség volt a foglalkoztatásában, a munkahelyek megtartásában. Kérdés, a jövőben folytatódik-e a program" – jelentette ki a VG-nek Dávid Ferenc. A VOSZ főtitkára hozzátette: „egy ilyen programnak komoly költségvetési vonatkozása van, ugyanakkor hatékonyabbnak tartom, mint a közfoglalkoztatást. A járulékkedvezmény ötletét a VOSZ korábban is támogatta, hiszen így a nyílt munkaerőpiacon lehet létrehozni, illetve megtartani munkahelyeket".

A kormány a közmunkaprogram kibővítésén is dolgozik. Erre utal Orbán Viktor: „A közmunkát nagyon meg kell becsülni, mert ez az a kapu, amelyen a munkanélküliségből a munka világába lehet átlépni" – nyilatkozta a kormányfő. Annak kapcsán mondta ezt, hogy a kormány a közmunkaprogramokban részt vevők számának a mai 200 ezerről 280-300 ezerre emelésén dolgozik. ■ B. L.

Munkanélküliségi ráta

(százalék)



HIRDETÉS

MÉG ISMERTEBBÉ SZERETNÉ TENNI A CÉGÉT? ITT A HELYE!
TELEFONKÖNYV ÉS SZAKLISTA CÉGADATBÁZIS

A cégek keresésekor elsőként mindenki az előfizető névsort tartalmazó **Telefonkönyvhöz** és a **Szaklista cégadatbázishoz** fordul. Egy sikeres cég számára elengedhetetlen, hogy szerepeljen mindkét kiadványban, melyeket 2014-től a Magyar Telekom és az Origo ad ki. A Telefonkönyv és a Szaklista cégadatbázisát használja a Magyar Telekom a **Tudakozó** szolgáltatáshoz is.

Kérje cége felvételét most különleges kedvezményekkel!

Miért hasznos a Telefonkönyv és a Szaklista?
- ✓ *folyamatos jelenlét*
- ✓ *országos megjelenés*
- ✓ *a legismertebb információs kiadványok közé tartoznak*

Keresse munkatársunkat vagy origós területi képviselőjét, és kérje ajándékunkat is: **+36 1 371 3500**, kkv@origo.hu!

origo T szakita.hu



Megjelenik 2 millió példányban

KUPON

KERESSE MUNKATÁRSUNKAT VAGY ORIGÓS TERÜLETI KÉPVISELŐJÉT, ÉS KÉRJE AJÁNDÉKUNKAT IS!

+36 1 371 3500

2014. március 31-éig történő igénylés esetén 30 000 + áfa értékű közvetlen hirdetést (15 000 AV-s megjelenés) adunk ajándékba az Origo portfóliójában.

MOST +30 000 Ft ajándék

HÍRSÁV

Gyorsult az infláció az OECD-országokban

NŐTT AZ infláció januárban az OECD országaiban. A 34 tagállamban éves összehasonlításban 1,7 százalékkal nőttek a fogyasztói árak, szemben a 2013 decemberi 1,6 százalék növekedéssel. A nagyobb tagállamok közül januárban az Egyesült Államokban 1,6 százalékkal, Nagy-Britanniában 1,9 százalékkal, Olaszországban és Franciaországban 0,7 százalékkal, Japánban 1,4 százalékkal nőttek a fogyasztói árak. Az infláció Törökországban volt a legnagyobb (7,8 százalék), Görögországban (-1,5 százalék) a legkisebb. Magyarországon januárban 0,1 százalékkal csökkentek az árak. ■ MTI

Visszaestek az ipari termelői árak

JANUÁRBAN CSÖKKENTEK az ipari termelői árak az Európai Unióban a 2013-as év decemberéhez képest – közölte az unió statisztikai hivatala (Eurostat). A visszaesés 0,4 százalékos volt az EU egészében és 0,3 százalékos az euróövezetben. Éves alapon 1,2 százalékkal mérséklődtek az árak az EU-ban és 1,4 százalékkal az eurózónában. A termelői árak legjobban Csehországban (-1,3 százalék), Spanyolországban (-1,3 százalék) csökkentek, míg Észtországban (1,1 százalék) és Lettországban (1 százalék) drágultak a leginkább. ■ MTI

HÍRSÁV

Az alapdíj felezését szeretné Lázár

TÁMOGATNÁ A távfűtés alapdíjának legalább ötvenszázalékos mérséklését – nyilatkozta a Délmagyarországnak Lázár János, a Miniszterelnökséget vezető államtitkár. Közölte, a kormány kész minden áram- és gázszolgáltatóval korrekt tárgyalásokat folytatni arról, miként tudják átadni érdekeltségeiket, elhagyni az országot. Jelenleg is folynak ilyen tárgyalások – tudatta a politikus. ■ Délmagyar

A gumiiparban várják a legtöbb embert

AZ IDÉN a gumitermék gyártó gépkezelők, a termék-összeszerelők, valamint a forgácsolók lehetnek a legkeresettebbek a magyar munkaerő-piacon, míg az erdészet, vadászat, halászat területén csökkenhet leginkább a munkavállalók száma – derül ki a Nemzeti Foglalkoztatási Szolgálat (NFSZ) és az MKIK Gazdaság- és Vállalkozáskutató Intézete (MKIK-GVI) prognózisából. 2013-ban több mint 117 ezren szerettek volna egyszerű szolgáltatási és szállítási foglalkozásban elhelyezkedni, ezzel ez volt a legkeresettebb terület. Ezután következik a bolti eladói és az általános irodai adminisztrátori terület. ■ MTI

Kilenc év után távozik az észt kormányfő

BEJELENTETTE LEMONDÁSÁT az észt miniszterelnök. Andrus Ansip kilenc éve állt a balti ország élén, ezzel rekorder az Európai Unióban. A váltás valószínűsíthető oka az, hogy Ansip lesz az új Európai Bizottság észt tagja. Az 57 éves politikus vezette át Észtországot a válságon: a 2009-es visszaesés után komoly áldozatok árán sikerült stabilizálni a gazdaságot és 2011-ben már bevezették az eurót. ■ BBC

Minden lehetőt átvállaltak

ÖNKORMÁNYZATOK Végül 1344,4 milliárdba került a konszolidáció



FOTÓ: AFP

Végül 1344,4 milliárdba került az önkormányzatok adósságának állami átvállalása. Az utolsó kör mintegy 30-40 milliárddal többe került a korábban jelzettnél, és kistelepülések adósságait is tartalmazta.

Éber Sándor

A tervezettnél közel 30-40 milliárd forinttal többe, végül 456 milliárd forintba került az adósságkonszolidáció február 28-án záruló, utolsó köre. Lázár János, a Miniszterelnökséget vezető államtitkár november elején közölte: minden település összességében mintegy 420 milliárdos adósságát is átvállalja az állam, ami mintegy 300 ötezer fő feletti települést érinthet. A korábbi konszolidációk mértéke 888,4 milliárd volt, a teljes átvállalás költsége végül 1344,4 milliárd lett.

Az utolsó körben végül nem csak a 281 nagytelepülés adósságát vállalták át, hanem 214 kistelepüléstől és 14 kistérségi társulásét is (melyeknek elvileg lezárult az adósságátvállalása 2012 végén), összesen 8,7 milliárd forint értékben. Az NGM lapunkkal közölte, hogy az idei költségvetés alapján 2014-ben az összes települési önkormányzatnak, illetve ezek társulásainak a 2013. december 31-én fennálló ügyleteiből a pénzügyi intézmények felé meglévő tartozásokra terjedt ki a konszolidáció.

Ilyen ügylet lehet a jogszabályok alapján hitel, kölcsön, hitelviszonyt megtestesítő értékpapír (kötvény), váltó, pénzügyi lízing, legalább 365 nap időtartamú halasztott fizetés, részletfizetés.

Az ügyletek túlnyomó többsége a korábbi konszolidációk során a településeknél maradt adósságból állt össze. A korábbi átvállalásokat követően kötött ügyletekből származó adósságot is konszolidálták, melynek egy része kormányzati hozzájáruláshoz volt kötött. A növekmény szintén jelentős része a korábban megkötött ügyletekből az előző átvállalások után lehívott (élő szerződésből eredő) összegekből is állt, melyek nem minősültek engedélykötelesnek.

„A kistelepüléseknél, társulásoknál konszolidált összegek között voltak még nem kezelt futó ügyletek is, amelyeket most teljes körűen rendeztek" – mondta lapunknak a Települési Önkormányzatok Országos Szövetségének (TÖOSZ) elnöke. Schmidt Jenő szerint az érintett önkormányzat például szennyvízcsatorna építésénél a lakosok helyett készfizető kezességet vállalt a rájuk eső részre. Sok településen nem tudott mindenki fizetni, így 2-5 milliós adósságok is keletkezhettek az önkormányzatoknál.

A TÖOSZ elnöke szerint a jövőben a hitelállomány nem nagyon fog újratermelődni, mivel kormányzati engedély nélkül már nem lehet hitelt felvenni, vagy kötvényt kibocsátani. A fedezettel rendelkező nagyobb önkormányzatokra lehet jellemző még hitelfelvétel, a kisebbeknél nem. A nagyobb önkormányzatok a konszolidáció után megszabadulnak jelentős tőke- és kamatkötelezettségeiktől, ám a felszabaduló összegekből Schmidt szerint nem fognak tartalékolni, hanem saját beruházásokra és működésre költenek. „Az a félelmem, hogy előbb-utóbb odajutnak el, hogy ismét hitelt vesznek majd fel, holott a gazdálkodásuk ezt nem indokolná" – mondta Schmidt.

Nincs veszélyeztetve a hiánycél

A GAZDASÁG*i tárca lapunkkal közölte: az idei büdzsében a települési önkormányzatok adósságkonszolidációjához kapcsolódó állami támogatásokra 64 milliárdos, felülről nyitott előirányzatot hoztak létre. Ebből 4 milliárd a 2014. évben adósságrendezési eljárásukat lezáró önkormányzatok konszolidációjának fedezetéül lett betervezve. A tényleges kifizetés 67,4 milliárd volt. A kifizetés a büdzsé oldalán kiadásként jelentkezik, az önkormányzati alrendszerben bevételként, hatása az államháztartás egyenlegére – és az államadósságra is – semleges. Így az előzetesen prognosztizáltnál némiképp magasabb összegű konszolidáció nem veszélyezteti a hiánycél tarthatóságát, nem jelent költségvetési kockázatot.*

Nem utazhat külföldre az elítélt Silvio Berlusconi

JELÖLÉS Elutasította az olasz bíróság Silvio Berlusconi kérelmét, így a volt miniszterelnök nem kaphatja vissza útlevelét és nem is utazhat el az Európai Néppárt kongresszusára. Az adócsalásért jogerősen elítélt politikus az EPP hétvégi dublini találkozóján kívánt részt venni.

Berlusconit augusztusban – a jogerős ítélet után – fosztották meg útlevelétől, november 27-én pedig parlamenti mandátumától is. A milánói bíróság már decemberben elutasította azt a kérelmét, hogy külföldre utazzon. A cél akkor is a Néppárt kongresszusa lett volna. Nem véletlenül: Berlusconi, akit hazájában eltiltottak a politikai választáson való indulástól, az Európai Parlamentben folytatná a munkát. Hivatalosan pártja, a Forza Italia listáját vezetné, ám felrebbentek olyan hírek is, hogy egy másik tagállamban jelöltetné magát. Berlusconi ezt cáfolta.

A milánói bíróságon április 10-re tűzték ki azt a tárgyalást, amelyen arról döntenek, milyen esetleges közhasznú munkavégzéssel tölti le büntetését Silvio Berlusconi. A 77 éves politikust 4 évre ítélték, de a kora miatti büntetéscsökkentéssel végül összesen tíz hónapig kellene közhasznú munkát végeznie. ■ VG

Börtön Grillónak

NÉGY HÓNAP *börtönbüntetésre ítélte egy olasz bíróság Beppe Grillót. A komikust, akinek pártja, az Ötcsillagos Mozgalom a tavalyi parlamenti választáson a voksok negyedét szerezte meg azért csukhatják le, mert 2010-ben egy nagysebességű vasútvonal elleni tiltakozásul behatolt egy építési területre. A pártvezér cáfolja az ellene felhozott vádakat. Grillót még a nyolcvanas években egy közúti baleset okozójaként ítélték el.*

Egyelőre elhárult a katonai akció veszélye a Krím-félszigeten

UKRAJNA Az Európai Unió és az Egyesült Államok is gyorssegélyt nyújtana a kijevi vezetés számára

Nincs szükség az orosz fegyveres erők ukrajnai bevetésére, de annak lehetőségét Oroszország fenntartja – közölte Vlagyimir Putyin rezidenciáján tartott sajtótájékoztatóján. Az orosz elnök először szólalt meg azóta, hogy szombaton felhatalmazást kapott az orosz parlamenttől a katonai intervencióra. Putyin elmondása szerint 22 ezer ukrán katona engedelmeskedik az új krími vezetésnek, és több tucat Sz-300-as légvédelmi rakétakomplexum áll a félsziget kormányzatának ellenőrzése alatt. Az ukrán katonák egyetlen lövés nélkül álltak át a Krími Autonóm Köztársaság oroszbarát vezetéséhez.

Azt is közölte ugyanakkor, hogy az Ukrajna területi egységének biztosításáról 1994-ben Budapesten aláírt memorandum nem vonatkozhat a jelenlegi ukrán vezetésre, mivel az államcsíny, fegyveres hatalomátvétel útján került hatalomra. A Kreml továbbra is a február 22-én leváltott Viktor Janukovicsot tartja Ukrajna törvényes elnökének – ismételte el.

Ukrajnában és a világban eközben erőteljes diplomáciai munka folyik nem csak a konfliktus rendezésére, de az ukrán államháztartás stabilitásának helyreállítására is. John Kerry amerikai külügyminiszter tegnap Kijevben egymilliárd dolláros gyorssegítséget ígért, miközben Günther Oettinger, az Európai Bizottság energiaügyekért felelős tagja arról beszélt: az EU fontolgatja, hogy kifizeti Ukrajna Oroszország felé fennálló, kétmilliárd dolláros gázadósságát.



FOTÓ: AFP

Vlagyimir Putyin szavai megnyugtatták a piacokat, a politikusokat nem

Erre szükség is lehet, mivel a Gazprom tegnap bejelentette: a kedvezményes 268,5 dollárról visszaemeli 400 dollárra az Ukrajnának szállított földgáz köbméterenkénti árát. A brüsszeli politikus az EU energetikai miniszterei előtt azt is jelezte: Európa gázellátása nincs veszélyben. Az uniós országokban felhasznált gáz negyede érkezik az oroszoktól. ■ VG

Szárnyalnak a piacok

NAGYOT ERŐSÖDTEK *a világ vezető tőzsdeindexei, miután csökkent a kockázata egy orosz–ukrán háborúnak. A forint közel 1 százalékkal erősödött, délután már 311-es szint alatt jegyezték az eurót. A BUX is ledolgozta hétfői veszteségét, és 3,5 százalék feletti erősödéssel zárta a napot. Az Ukrajnában is érdekelt OTP árfolyama több mint 6 százalékkal nőtt.*

AZ OROSZ *rubel 1, az ukrán hrivnya pedig 4 százalékot erősödött. Az ukrán és az orosz tőzsdeindex is emelkedett, és a két ország államcsődjének az esélye mérséklődött.*

MOZAIK

A divatban is hódít. Ma ünnepli 40. születésnapját Eva Mendes kubai-amerikai színésznő. A szépség már több mint harminc filmben szerepelt, emellett modellként is sikeres. Több szépségmárkának is készített reklámokat, a közelmúltban pedig saját divatkollekcióval is jelentkezett. Persze a filmezést sem hanyagolja, legközelebb egy látványos fantasyben szerepel.



MA

NAPKELTE 6.16 – NYUGTA 17.35
HOLDKELTE 8.11 – NYUGTA 22.48

ADORJÁN, ADRIÁN napja

ADORJÁN. A Hadrianus név rövidült változata, jelentése: Hadria városából való. Védőszentje: Szent Hadriánus palesztin vértanú. Adrián az Adorján régebbi alakja.
EGYÉB NÉVNAPOK: Frigyes, Geraszim, Olivér, Olívia, Özséb, Virgil, Virgília.

Egyházi ünnepek

A KATOLIKUS naptárban hamvazószerda, a húsvét előtti nagyböjt kezdete; Teofil, Olívia, Virgil napja. A református és az evangélikus naptárban Adorján, Adrián napja. A zsidó naptárban II. Ádár hónap 3. napja.
NAPI IGÉK. Kat.: Joel 2,12-18; Zs 50; 2Kor 5,20 - 6,2; Mt 6,1-6.16-18. Ref.: 2Sám 21,1-14. Mt 21,33-46. Mt 6,16-21. Jn 11,1-10.

POÉNPERCEK

Két régi barát találkozik. Az egyik felháborodva szól:
– Te Géza, meg sem kérded, hogy vagyok?
– Na, hogy megy a sorod, Béla?
– Ne is kérdezd!

■

Bemegy egy kutya a postára. Odacaplat a táviratfeladó ablakhoz, odaadja a pénzt és elkezdi diktálni:
– Vau, vau, vau. Vau, vau, vau, vau, vau, vau.
A postás szemrebbenés nélkül felírja, majd megszólal:
– Ez csak 9 szó, és mi minimum 10-et számlázunk. Szóval ingyen belevehet még egyet.
Erre megszólal a kutya:
– Jó lenne, de sajnos semmi sem jut az eszembe.

■

Pistikét megkérdezi egy néni az utcán:
– Hány éves vagy kisfiam?
– Öt, de apukám megígérte, hogy ha jól viselkedem, akkor jövőre hat leszek.

■

A zebránál egy idős néni megkér egy fiatalembert, hogy kísérje át az úttesten.
– Szívesen – válaszol a fiatalember.
– Akkor hát miért nem megyünk?
– Elnézést, de egy kicsit várni kell, mert most még piros a lámpa.
– Drága fiam, amikor zöld, akkor egyedül is át tudok menni!

Kavarodás az akác körül

VITA A szakértők irreálisnak tartják a fafaj teljes száműzését

Értékes hungarikum vagy veszélyes betolakodó – vegyes megítélés alá esik a fehér akác mostanában.

Nógrádi László

A vita januárban hangosodott fel arra a hírre, hogy az Európai Unió aktívabban lépne fel a tájidegen növényfajok ellen. Ezek ugyanis kiszoríthatják az őshonos fajokat, csökkentve az élővilág erejét adó biológiai sokféleséget.

A fehér akác pedig – akármennyire is honosnak tűnik – betelepített növény. Az eredetileg Észak-Amerikában élő Robinia pseudoacaciát hazánkban a 17. századtól kezdték telepíteni, főleg az Alföld futóhomokjának megkötésére.

A beilleszkedése azonban korántsem harmonikus: ahol elszaporodik, átalakítja az élőhelyeket, az aljnövényzet és az állatvilág is gyérül. Ugyanakkor a fafaj szerves része a gazdaságnak, a magyarországi erdőterület 24 százalékát (463 ezer hektár) foglalja el. Közismerten jó tűzi- és ipari fa, és gazdag virágzása révén kiemelt szerepet játszik a méhészetben.

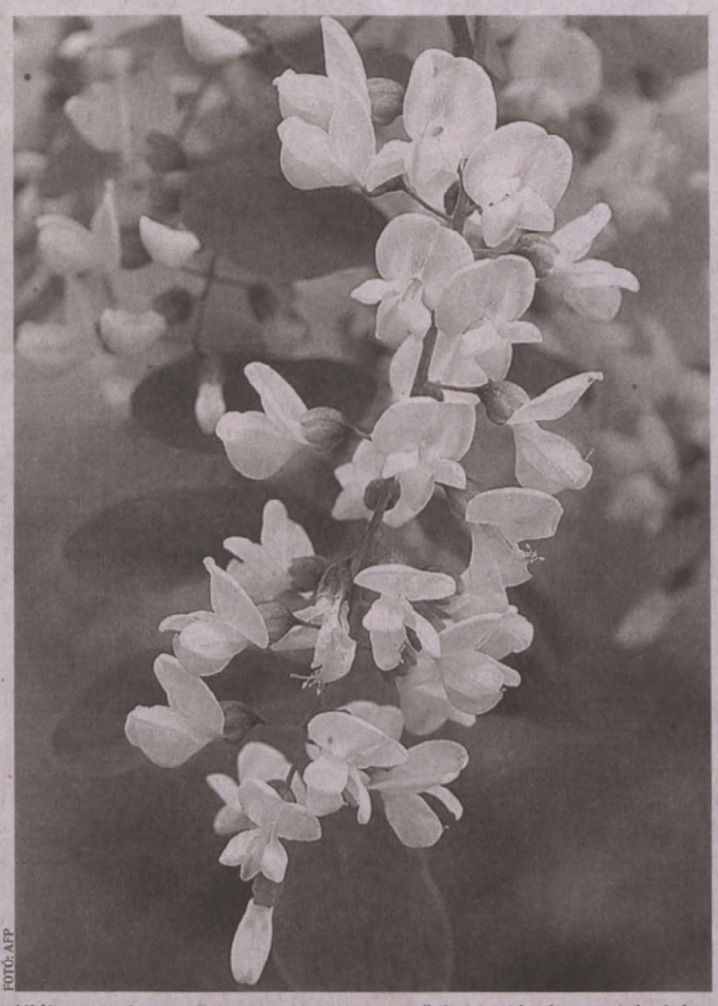

FOTÓ: AFP

Hiába nem hungarikum, egyhamar nem tűnik el a látványos akácvirág

Ezt a pozíciót érzik rengetegen fenyegetve, nagyon leegyszerűsített verzióban azt panaszolva, hogy „az EU be akarja tiltani az akácot". Ez valóban a hazai méztermelés alapjait veszélyeztetné, hiszen az évente előállított mintegy 25 ezer tonna méznek a felét az akácosok adják. A méz négyötöde pedig külföldön talál vevőre (a rossz nyelvek szerint főleg minőségjavítóként), így az ország gazdasági teljesítménye szempontjából sem elhanyagolható egy ilyen változás. A kormány sietett is a méhészektől az erdészekig terjedő akácvédő (és a fajt hungarikumstátuszra javasló) koalíciót megnyugtatni, hogy nem támogatnak egy akácellenes EU-s döntést.

Úgy tűnik, a tudományos élet sem akácellenes: a Magyar Tudományos Akadémia Ökológiai Kutatóközpontja szerint az akác eltüntetése annak gazdasági jelentősége miatt nem kívánatos, elterjedtsége miatt pedig nem is lehetséges – de az egyedülálló értéket képviselő természetvédelmi területeken szükséges a visszaszorítása.

Megteltek karneválozókkal a brazil városok utcái

Több mint egymillió ember táncolt Rio de Janeiro utcáin a karnevál első hétvégéjén – írja az MTI. A helyi idegenforgalmi szakemberek becslése szerint 1,3 millió ember ropta a táncot a város legrégebbi szambaiskoláinak vasárnap kezdődött felvonulásán. Az ünneplés tematikájában idén kiemelt szerepet kapott a 2014-es labdarúgó-világbajnokság.

Sao Paolóban tízezrek követték a Gavioes da Fiel szambaiskola parádéját, amely idén a labdarúgó-világbajnokságok története legeredményesebb futballistájának, a 38 éves brazil Ronaldónak a karrierjét idézte meg kocsijaival és jelmezeivel.

Három hónappal a Brazíliában tartandó labdarúgó-világbajnokság előtt a Sao Paoló-i szambaiskola projektjébe bekapcsolódtak a sportág találkozójának helyi rendezői is. Felkérést kapott a bemutatkozásra Corinthians város csoportja is, ahol Ronaldo, a néhány éve visszavonult, kétszeres világbajnok futballista a sportkarrierjét kezdte hároméves korában. ■

Népszerű tévésorozatban szerepel Michelle Obama

A gyermekkori elhízás elleni kampánya új állomásaként Michelle Obama amerikai first lady megjelenik a Városfejlesztési osztály című vígjátéksorozat szezonzáró epizódjában – írja az MTI.

A sorozat egy képzeletbeli indianai városban, Pawnee-ban játszódik, a település megszépítésén több-kevesebb sikerrel munkálkodó városházi alkalmazottakat követve.

A műsor Twitter-oldalán Michelle Obama megjelenésére utalva a következő bejegyzés szerepel az április 24-i részről: „Ideje foglalkoznunk Pawnee elhízásával". A lépés előkészítése lehetett, hogy a főszereplő Amy Poehler részt vett a first lady Mozdulj! nevű kampányának egy rendezvényén, ahol Michelle Obama tréfásan megjegyezte, hogy ő és a színésznő a legjobb barátok.

A 2009-ben indult Városfejlesztési osztályban nem a first lady az első fehér házi szereplő, 2012-ben Joe Biden alelnök is feltűnt a műsorban.

A széria idén elnyerte a Golden Globe-díjat, és a vígjáték kategória legjobb színésznőjeként Amy Poehlert is díjazták. ■

SUDOKU

			3					
6				1		3	8	
		2	7		8	6		4
4	7			5		8		2
		1				5		
3		8		2			9	7
8		5	9		3	7		
	6	4		8				3
					2			

A LEGUTÓBBI SUDOKU MEGFEJTÉSE

3	6	1	5	2	4	7	9	8
8	5	4	9	1	7	3	2	6
9	2	7	6	8	3	5	4	1
7	4	9	2	6	8	1	5	3
1	8	2	3	5	9	4	6	7
6	3	5	7	4	1	2	8	9
2	7	3	4	9	6	8	1	5
5	1	6	8	7	2	9	3	4
4	9	8	1	3	5	6	7	2

SKANDINÁV REJTVÉNY

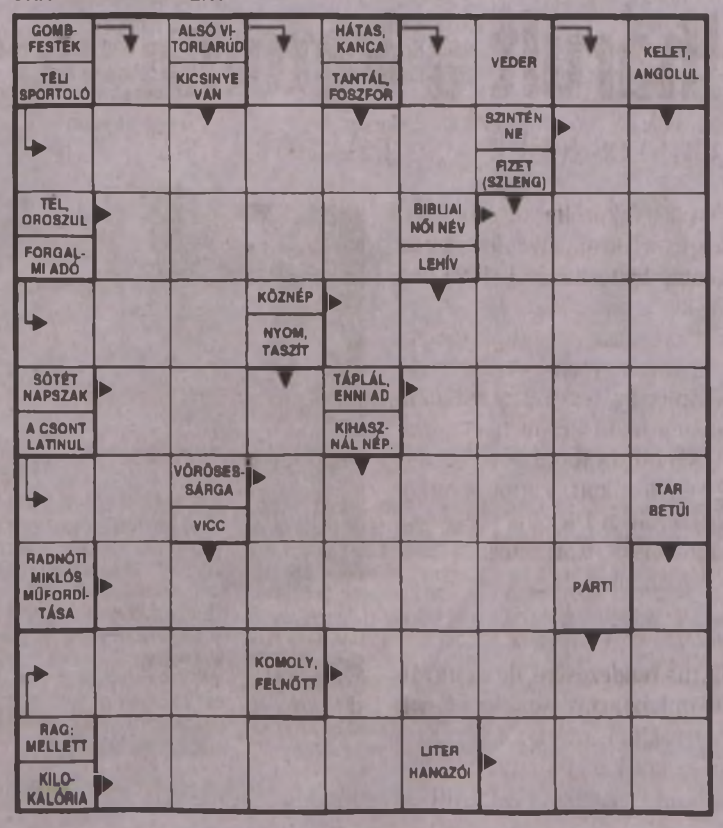

HOROSZKÓP

HALAK (II. 19–III. 20.). Nehéz feladat elé állíthatja a sors, de ne aggódjék, megbirkózik vele. A kihívást talán épp azért kapja, hogy felmérhesse az erejét. Maga is meglepődik, miféle képességei vannak.
KOS (III. 21–IV. 20.). Valakivel összejöhet újra, akivel korábban szakított. A múlt fájdalmai már elmúltak, ez alapot adhat egy új kezdetnek. Másként, talán egész más viszonyban, de egymás javára lehetnek.
BIKA (IV. 21–V. 20.). Igazán szerencsés napra számíthat: szinte minden sikerül, amit elhatározott. Ha valamiben mégis sikertelenséget tapasztal, az azért van, mert arra talán nincs is teendője. Az utat másfelé kellene keresnie.
IKREK (V. 21–VI. 21.). Végre olyan feladatot kap, amelyet igazán önnek valónak érez. Talán kissé kétkedik abban, hogy képes lesz-e megfelelni az elvárásoknak, mégis elő kell vennie a legjobb képességeit. És a hitét is, mert most legelső sorban azon múlik minden.
RÁK (VI. 22–VII. 22.). Úgy érzi, kedvese nem értékeli kellőképpen azt, amit ön tesz. Ha semmiképp nem éri el másként, akkor sorolja el neki, mi mindent is köszönhet önnek. Hálátlan feladat, de még mindig jobb, mint lenyelni a békát.
OROSZLÁN (VII. 23–VIII. 22.). Végre szeretne valami nagyot alkotni. Itt az idő, hogy amit eddig aprópénzre váltott, a tehetségét végre valami nagy és jelentős dologra használja. Ez mások szemében talán haszontalanságnak tűnik.
SZŰZ (VIII. 23–IX. 22.). Szakmai féltékenység gyötörheti a szívét. Nincs oka rá, hiszen ha biztos a saját képességeiben, akkor a másoké sem kellene, hogy zavarja. Az csak önnek is jó, ha mások is tehetségesek. Lássa be, legyen nagylelkű!
MÉRLEG (IX. 23–X. 22.). Szeretne kicsit lazítani, mert bár még alig kezdődött el a tavasz, ön máris a csontjaiban érzi a tavaszi fáradtságot. Ehhez azonban jobban meg kellene szerveznie a mai napját, hogy a közelgő hétvégén ne kelljen túlóráznia. Készítsen időbeosztást!
SKORPIÓ (X. 23–XI. 21.). Gondtalan napra számíthat. Ideje, hogy végre felhőtlenül élvezze az életet! Ha nem ad az életenergiáknak medret, akkor az áramlás betegséggé alakulhat. Ússzon és szedjen vitamint!
NYILAS (XI. 22–XII. 21.). Akármilyen világosan látja is a megoldást a gyereke gondjaira, ne akarjon kéretlenül tanácsokat osztogatni. Ezzel csak elveszíti a bizalmát. Így a végén még semmit sem mondanak el, ha folyton okoskodik.
BAK (XII. 22–I. 19.). Valaki, aki egykor olyan sokat tett önért, most segítségre szorulhat. Ideje, hogy végre visszaadjon valamit abból a sok jóból, amivel elhalmozták. A pénznél többet számít a törődés, a jó szó.
VÍZÖNTŐ (I. 20–II. 18.). Egy apró félreértés miatt a bolhából is elefántot csinálhat. Mielőtt még túlzott reakciókra ragadtatná magát, kérjen pontos magyarázatot. A legtöbb konfliktust a meg nem értés szüli.

Népek olvasztótégelye a Felvidék

KALANDOZÁSOK Soknemzetiségű városok – Errefelé ringott Krúdy Szindbádjának hintaja

Középkori terek, hagymakupolás fatemplomok, végvárak és kastélyok. Sokféle nemzetiség, népszokás és nyelv. Ez a Felvidék, amelyről tanultunk, aztán sokszor emlegettük, de valójában nem ismerjük. Pedig itt van a közelben.

Piros Christa



FOTÓ: EUROPRESS/THINKSTOCK

Kassa számos történelmi és művészeti emléket, értéket tud felmutatni. A Szent Erzsébet dóm a magyar gótika egyik legkiemelkedőbb alkotása

Legszebb, középkori eredetű városmagja Pozsonynak, Kassának és a régi bányavárosoknak: Besztercebányának, Körmöcbányának, Selmecbányának, valamint Bártfának van. Utóbbi kettőt a világörökség részévé is nyilvánították. Nagyon szép régi városokat találunk a Szepességben. Lőcse és Késmárk nemcsak a magyar történelemben, de az irodalomban is fontos szerepet játszott.

Bár rég megszűntek a hajdani megyehatárok, Szlovákia népe – szlovákok, magyarok, ruszinok, németek, romák – szívesen emlegeti ma is szűkebb pátriáját a régi neveken. Büszke arra, hogy Liptóban, Túrócban, Gömörben vagy Sárosban született. Néprajzi hovatartozást, sajátos jegyeket és tájszólást jelent ez. Így van ez Sáros megyében is, amely mint megye késő középkori eredetű, korábban Abaúj része volt. Szelíd, lankás a táj, jó a levegő, középkori a hangulat a kisebb falvakban. Ez teszi-e vagy sem, tény: a vidéknek sajátos varázsa van. Ha kanyargós hegyi útjait járjuk, gondoljunk Mikszáthra, aki a „sárosi gavallérok" között talált témát, vagy Krúdyra, aki sárosi és szepesi Szindbádok hintóját ringatta ezen a tájon. De ez volt a székhelye a Rákócziaknak is, akik Sáros vármegye örökös főispánjai is voltak.

NÉMETEK ÉS FLAMANDOK

Egy kelet-szlovákiai kirándulás első állomása Kassa lehet, az ország második legnagyobb városa, amely számos történelmi és művészeti emlékkel büszkélkedik. Már 1230-ban említik okiratok, melyek szerint a város a királyi tulajdona. Az Árpádházi királyok német bányászokat és flamand kézműveseket telepítettek be, attól fogva számít Kassa soknemzetiségű városnak. Bocskai, Bethlen, Thököly és a Rákóczi család mind a kezében akarta tartani ezt a stratégiailag fontos várost. Végül II. Rákóczi Ferenc székvárosa lett. „Egy hegyszögben fekszik, körülvéve mindenfelől apróbb vagy magasabb hegyektől. Kassának alsó kapujától a felsőig... egy annyira széles utca nyúlik el, hogy azon a templom is elfért, mégpedig nem hosszában, hanem keresztül rajta" – írta Kazinczy, midőn először járt a városban. A középkori városmagot városfalak jelölik, maradványai ma is láthatók. Legfontosabb látnivalója a főtér közepén a gótikus Szent Erzsébet dóm, benne a fejedelem márványkoporsója. A dómot sokan a Felvidék és az egész magyar gótikus építészet legkiemelkedőbb alkotásának tartják.



Pozsony középkori városmagja

TISZTELETBELI ATHÉN

Kassától északi irányba a „legsárosibb" folyó, a Tarca mentén halad az út. Eperjest, Sáros vármegye utolsó székhelyét a Tarcamenti Athénnek becézik. Ezt a címet évszázadok alatt érlelt szellemi gazdagságával, számos iskolájával érdemelte ki. Itt tanult Kossuth Lajos, és itt volt joggyakornok Kazinczy Ferenc és báró Eötvös József. Nevét viszont az itt termesztett ízletes eperről kapta, méghozzá II. (Vak) Béla királytól. Már 1347-ben szabad királyi város volt. Történelme oly gazdag, mint Magyarország történelme, és nem szűkölködik tragikus mozzanatokban sem.

A város építészetére a XV–XVII. század nyomja rá bélyegét: kora középkori alapokon gótikus és reneszánsz épületek emelkednek. Központja a főtér, melyet barokk és reneszánsz polgárházak szegélyeznek. Két temploma közül a Szent Miklósban van a Felvidék egyik legszebb barokk oltára. Ugyancsak a főtéren épült 1667-ben az evangélikus líceum, ahol Kossuthon kívül az 1848-as forradalom több vezéralakja is tanult.

Tippek, információk

MEGKÖZELÍTÉS: LEGCÉLSZERŰBB *autóval. (Kassáig, Pozsonyig vonattal is könnyen el lehet jutni, de az ország belsejében gyérebb a vonat- és buszközlekedés, különösen a kisebb falvakba, ahol a legszebb fatemplomok vannak.)*

PÉNZNEM: EURÓ

ÁRSZÍNVONAL: HASONLÓ *a magyarországihoz*

SZÁLLÁS: MINŐSÉGTŐL *függően nagy különbségek vannak, a kis falvakban turistaszálláson, magánházaknál megszállni a legolcsóbb (és a legérdekesebb)*

Itt éltek, haltak

GRÓF ANDRÁSSY *Gyula, a Monarchia külügyminisztere Tőketerebesen élt. A család 1830-ban vette meg az akkor 40 éves kastélyt. Ma mezőgazdasági múzeum működik benne, de a kastély parkjában megtekinthető az Andrássy-mauzóleum. A család másik kastélya Homonnán található.*

EPERJESTŐL NEM *messze található Szinye és Jernye. A két falu évszázadokon át a Merse család birtokában volt. Jernyén – ahol két kastélyuk is volt – született Szinyei Merse Pál, a magyar impresszionista festészet legismertebb alakja.*

EGY SÁROS *megyei kisvárosban, Kisszebenben született 1853-ban Csontváry Kosztka Tivadar. Szülőháza a főtéren van.*

KASSÁN SZÜLETETT *Márai Sándor, szülőházában kiállítás őrzi emlékét.*

Ruszinok és templomok

KELET-SZLOVÁKIA MÁSODIK *legnagyobb lélekszámú kisebbsége a ruszin: 80-100 ezren lehetnek. A többnyire görög katolikus vallású ruszinok nyelve az ukránhoz áll a legközelebb, cirill betűvel írnak. A nyugati és keleti kereszténység keveredésének érdekes példái a Kárpátok alacsonyabb lankáin épült barokk fatemplomok. A többtornyú, hagymakupolás építmények különleges színfoltként maradtak meg Sáros megyében is. Közülük a legszebb és a legkülönlegesebb a hervartói. A kőfallal körülvett épület több szempontból is kivétel. Ez a még gótikus korból (1500 körül) származó fatemplom a legrégibb Szlovákiában.*

HÍRSÁV

Az V. kerület „megveri" Hajdúszoboszlót

AZ ÖSSZES vendég és a vendégéjszakák alapján a budapesti kerületek bonyolították le a legnagyobb forgalmat, a hazai turisták meg leginkább vidékre mentek pihenni a KSH adatai szerint. 2013-ban Budapest V. kerületében többen szálltak meg, mint Hévízen és Hajdúszoboszlón együttvéve. A második legnépszerűbb fővárosi kerület, a VII. önmagában több vendégéjszakát produkált, mint a leglátogatottabb vidéki település, Hévíz. ■

Bajban az egyik patinás légitársaság

ÁLLAMI SEGÍTSÉGET kaphat a nehéz anyagi helyzetben lévő ausztrál Qantas légitársaság. A cég 5 ezer dolgozót küldene el. A Qantas előrejelzése szerint 300 millió ausztrál dollárra rúghat első félévi veszteségük, és kemény döntések kellenek a kiadáscsökkentő programhoz. A Qantas Ausztrália legnagyobb, a világ második legrégebbi légitársasága: 1920-óta repülnek. ■

Elárverezték a polgármester villáját



EGY ÁRVERÉSEN 2500 dollárért (565 ezer forintért) kelt el az a villa, amellyel a New York-i polgármester – sokak megrökönyödésére – pizzát evett. Bill de Blasio a bírálatok össztüzébe akkor került, amikor egy Staten Island-i étteremben evőeszközt használt pizzája elfogyasztásához! Ahelyett, hogy a helyi szokás szerint kézbe fogta volna a tésztát. A polgármester nem vette szívére a bírálatot. Az online licitálás bevételét egy alapítvány kapja, amely az elsősegélynyújtókat és a sebesült katonákat támogatja. ■

Legyen több fövenyes strand

BALATON Egyre több település követi Lelle példáját

Egyre több balatoni település készül fövenyessé alakítani a strandját, mert ezt szeretik legjobban az idelátogatók. Nyárra elkészülhet az eddigi leghosszabb ilyen partszakasz, amelyet Fonyód központi strandján építenek ki – áll a Közép-dunántúli Vízügyi Igazgatóság tájékoztatójában. Csonki István elmondta: Fonyód támogatást kap strandjának megújítására, el fogják bontani a partvédőműveket, és mögötte homokkal feltöltött lidót alakítanak ki a parti részen.

Ezt a vízügy csak támogatni tudja – tette hozzá a szakember –, hiszen ez a törekvés segít visszaállítani a tó eredeti állapotát, s minden újabb fövenyes partszakasz egy kicsit növeli is a tó mederterületét, és segíti a víz öntisztulását. Akkor is, ha ma még csak szerények az eredmények, a partnak csak csekély hányadát alakították át fövenyessé. Tavaly Balatonfüred, jelenleg pedig Balatonfűzfő és Balatonszepezd kapott engedélyt a strandjai egy részének fövenyessé alakítására, és most zajlik Balatonudvari és Vonyarcvashegy kérelmének elbírálása. „Üdvözlendő ez a törekvés, de nem szabad elfelejteni, hogy nem mindenhol lehet vagy érdemes lidósítani, mindenhol kutatásnak kell megelőznie a beruházást!" – hangsúlyozta a vízügyi szakember.

A leghosszabb Fonyódé

BALATONLELLE ÚTTÖRŐNEK *számított strandja lidósításával, amely hozzájárult a forgalom felpörgéséhez. Fonyód polgármestere, Hidvégi József meg arról tájékoztatott, hogy a Sándor-telepen júniusra készül el a Balaton leghosszabb fövenyes strandja. A lidósításhoz kétezer köbméter bevizsgált homokot használnak fel. Játszóterek, sétányok, közösségi épületek, sportpályák is épülnek.*

A feltöltéseket kizárólag bevizsgált mederanyaggal vagy tiszta homokkal szabad elvégezni. ■

Hamar kimerültek a keretek

ERZSÉBET-PROGRAM Az idei üdülésekre 3,5 milliárd jut

Idén először hat napközis Erzsébet-tábort szerveznek a leghátrányosabb kistérségeknek, és újdonságként ugyancsak hat tábort készítenek elő fogyatékkal élő gyermekeknek. Az első évhez képest megkétszereződött a harmadik évébe lépett Erzsébet-program pályázatainak száma. A Magyar Nemzeti Üdülési Alapítvány 62 pályázatot hirdetett meg, a programra idén 3,5 milliárd jut. Az elmúlt két évben mintegy negyedmillió ember, közülük 100 ezer gyerek kapott üdülési lehetőséget, köztük sokan voltak olyan tizenévesek, akik még életükben egyszer sem voltak nyaralni, illetve olyan nagycsaládok, akik szintén nélkülözték a közös kikapcsolódást.

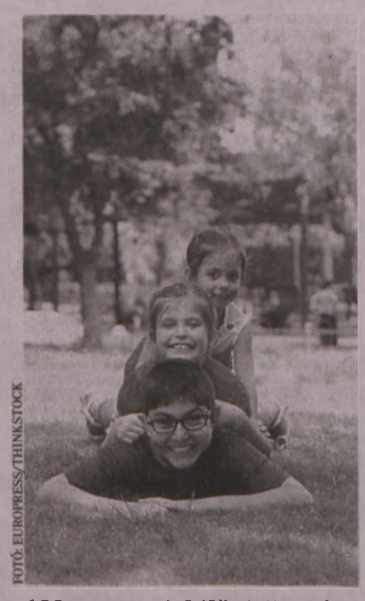

FOTÓ: EUROPRESS/THINKSTOCK

100 ezer gyerek üdülhetett tavaly

A nyugdíjasoknak kiírt fürdőbelépésre jogosító pályázat iránti érdeklődést mutatja, hogy a létszámkeret január közepére kimerült. A nyugdíjas szociális üdülési pályázat január 20-án zárult le, összesen mintegy 34 ezer nyugdíjasnak biztosítva pihenési lehetőséget. A nagycsaládosoknak és a fogyatékkal élőknek indított szociális üdülési pályázatok is hamar lezárultak (kimerültek a keretösszegek), amelyek felnőtteknek 5000, gyerekeknek pedig 2500 forintos önrész mellett nyújtanak üdülési lehetőséget. ■

Emlékeztet a boltos: cserélni itt nem szokás és nem is lehet

A VEVŐK megnyugtatására szolgálhat, hogy a turkálóban kínált cikkeket is minőségi vizsgának vetik alá, ezután osztályozzák és árazzák. Ezzel együtt fontos jól megnézni a megvásárolni kívánt ruhát. Ugyanis még az igazán alacsony árnak is meg kell felelnie. Tisztának kell lennie, ha tudjuk jól, otthon úgyis kimossuk, netán tisztítóba visszük, mielőtt fölvennénk. Lehet hibás, apró szakadás, folt van rajta. Ilyenkor még vásárlás előtt dönteni kell, megéri-e, javítható-e. Mert A használtruha boltok többségében nincs cserelehetőség.

A szakember szerint a jól működő turkáló legtöbbször a közvetlen kapcsolatok kialakításán alapul. A turkáló eladói, tulajdonosai figyelik vevőik igényeit, ízlését. A törzsvevőknek alkalmanként előválogatnak. ■



FOTÓ: EUROPRESS/THINKSTOCK

Bár olcsó, jól át kell vizsgálni

Másodkézből divatosan

TURKÁLÓK Van, akinek szenvedélye second hand üzletekbe járni

Már megint új ruhában vagy! Én sem láttam még a te pulóvered! És ez a csipkés blúz! – Hányszor hangzik el barátnők találkozásakor egyik vagy másik mondat.

AS-összeállítás



FOTÓ: EUROPRESS/THINKSTOCK

Igazán jó darabokat tudnak kifogni, lehet, hogy csak egy vagy két szezonra, de feltétlenül megéri, főleg fiataloknak

Sok nő – ifjú és éltesebb, karcsú, vagy duci – büszkén mutogatja legújabb darabját szoknyát, blúzt, kabátkát. És még a divatos külsőnél is büszkébb arra, „turkálóba" tett szert rá. Már senkit sem érdekel, mikor indultak hódító útjukra a turkáló boltok, a használtruha-kereskedések, elegánsabban mondva a second hand ruhaüzletek. Inkább az elgondolás számít, sokan nem engedhetnek meg maguknak új, márkás cikket, ezért a turkálókban keresik meg a tetszetős, bár használt holmit. Bár nem titok, sokan azok közül is „turiba" járnak, akik akár drágább boltba is betérhetnének. S az elv: legyen minél több, annál szélesebb a választék. Nem kell drága márkaboltokba, csillogó-villogó üzletekbe menni, ha az eredeti ár töredékéért is meg lehet kapni a világmárkákat, az egyedi tervezésű ruhadarabokat.

Bármilyen meglepő, de sokszor egy-egy igényesebb turkáló jóval a divat előtt jár. A lelkes vásárlókat azonban nemcsak ez vonzza, hanem egy-egy csinos, egyedi darab meg- és beszerzésének élménye. Ez ugyanis életforma, nem feltétlenül anyagi kényszerhelyzet. Vannak, akiknek sikerélményt jelent egy modell „levadászása", másoknak pótcselekvést. De egyesek itt élnek társasági életet. A turkálás varázsa anyagi helyzettől és korosztálytól függetlenül „szedi áldozatait". Akár szenvedéllyé is válhat; keresni, méregetni, lapozgatni a vállfákra – sok helyen színek szerint csoportosítva – akasztott ruhák között. Fővárosnak és kisvárosoknak, belvárosnak és a külső kerületeknek egyaránt fontos színfoltjai ma már ezek a boltok. Vannak egészen elegánsak, ahol egymás után, vállfákon lógva lehet válogatni a blúzok, pólók között. És akadnak olyan helyek, ahol hatalmas fémkosarakból kell kitúrni egy-egy jobb darabot. Sok helyen a ruhák mellett cipőket, táskákat is árusítanak, esetleg lakástextilt, vagy plüssállatokat. A használtruha-kereskedéseket márkák szerint is meg lehet különböztetni. Vannak, ahol a formavonalasabb német és osztrák ruhák között lehet válogatni. Másutt a fiatalosabb, trendibb olasz modelleket kínálják. A legelterjedtebbek és legkedveltebbek a népszerű angol márkákat (Next, Dorothy Perkins, GAP, Mexx) kínáló turkálók.

Örömünnep a bálabontás, amikor friss áru érkezik

AZ ÜZLETEKBE *általában hetente egyszer vagy kétszer érkezik friss szállítmány. A bálabontás igazi örömünnep a törzsvásárlók számára.*

ŐK PONTOSAN *tudják a hét mely napján, annak mely órájában kell beállni az üzlet elé a sorba, hogy idejében megszerezzék legújabb kincsüket.*

Árak, boltok, márkás darabok: inkább a nők vadászterülete

JÓ MÁRKÁRA és csinos darabra „utazni" kifejezetten időigényes vállalkozás a hétköznapokon. Sokan azt mondják, nincs türelmük hozzá, mások arra panaszkodnak, az egész napi munka után már képtelenek akárcsak egy fél órát is turkálásra szánni. Ráadásul a fél óra legtöbbször kevés is. Tény, akkor lehet jobb darabra bukkanni, ha valaki nyugodtan, komótosan nézegeti a fogasra akasztott holmikat, nem csak gyors pillantást vet a bolti tarkabarkaságra. Talán ezért is kedveltebbek a turkálók a nők körében, holott sok helyen jó minőségű és neves márkájú férfi ruhaneműk is vannak.

A férfiak valószínűleg a vadászösztönüket máshol élik ki. A second handek világa pedig marad az egy-egy darabért mindenre elszánt „amazonoké". Ahogy az üzletek kínálatában, úgy az árakban is komoly különbségek vannak. Sokakat vonz a kirakatban meghirdetett 600, 500 és 300 forintos ár. Egyes helyeken valóban néhány száz forintért kapható egy-egy felső rész.

A kilós turkálókban, több helyen 2500 forintos áron lehet kilóját hazavinni a kihalászott ruhának. Akadnak azonban ennél „drágább" üzletek is, ahol 3500–4000 forint az ára az ilyen öltözeteknek, típustól (nadrág, szoknya, blúz, netán férfi zakó, öltöny) függően. ■

TELEVÍZIÓ-MŰSOR A tvr-hét AJÁNLÁSÁVAL 2014. MÁRCIUS 5., SZERDA

MŰSOR

RTL KLUB

6.00 Jó reggelt, skacok!
7.35 Híradó Reggel (ism.)
8.08 Minden Reggel (12)
10.05 Top Shop
11.45 Asztro-Show
12.50 Reflektor (ismétlés)
13.10 Fókusz (ism.)
13.45 Négyen négy ellen – A családi játszma (ism.)
14.30 Éjjel–Nappal Budapest (ismétlés) (12)
15.40 Csók és csata (12)
16.50 A gyanú árnyékában
17.55 Fókusz (12)
18.30 Híradó Esti kiadás
19.30 Négyen négy ellen – A családi játszma (12)
20.05 Éjjel–Nappal Budapest (12) (magyar sorozat)
21.20 Barátok közt (12) (magyar sorozat, 6831-6832.)
21.50 Szulejmán (12) (török kalandfilmsor., 70.)
23.15 Házon kívül (12)
23.50 Reflektor
0.05 Beethoven árnyékában (12) (am.-német film, 2006)
2.30 A szív útjai (török sorozat, 73-74.)

TV2

6.25 Tények Reggel
6.55 Mokka (12)
9.30 Stahl konyhája (12)
9.35 Babapercek (12)
9.40 TeleShop
10.45 Astro-Világ
12.00 Tények Délután
12.25 Aktív (12)
13.00 Walker, a texasi kopó (am. akciófilm-sorozat, 2 rész)
15.00 Hal a tortán (12) (vendégváró valóságshow)
16.00 Családi Titkok (12) (magyar reality sorozat)
17.00 Maricruz (12) (am.-mexikói sorozat)
18.00 Tények
19.30 Az élet show-ja (12) Közben: Skandináviottó sorsolás
20.45 Édes élet (12) (reality sorozat)
21.55 Jóban Rosszban (12) (magyar sorozat, 2305.)
22.45 Frizbi Hajdú Péterrel (szórakoztató talk-show) Közben: Kenósorsolás
23.55 A férjem védelmében (16) (amerikai sorozat, III/1.)
0.55 Tények Este
1.30 Aktív (12)

M1

5.15 Hajnali gondolatok
5.20 Az este (ism.)
5.50 Ma reggel
9.00 A korona hercege (12)
10.15 Család-barát
12.00 Híradó délben
12.30 Hrvatska Kronika
13.05 Ecranul Nostru
13.35 Gasztroangyal (12)
14.35 Elcserélt lányok (12)
15.20 A múlt fogságában (12)
16.10 Jövő-Időben
16.20 Híradó+
16.30 Rex felügyelő (12) (osztrák krimisorozat, 13/3.)
17.20 Híradó
17.35 Ridikül (12)
18.30 A következő! (12)
19.30 Híradó este
20.20 Szabadság tér '89
21.10 Bábel – Hesnával a világ (12)
22.10 Az este
22.45 Híradó
23.00 Verssor az utcazajban
23.05 Summa
23.35 KorTárs (12)
0.05 Rex felügyelő (ism.) (12)
0.55 Elcserélt lányok (ism.) (12)
1.40 Everwood (12)

M2

15.15 Hunyormajor
15.35 Lóti és Futi
15.40 Egér-úti kalandok
16.05 Maja, a méhecske
16.30 Boldogvölgy
16.40 Csűrcsavarosdi
17.05 Tesz-vesz város
17.30 Timothy iskolába jár
17.55 Vízipók-Csodapók
18.05 Mesélj nekem!
18.20 Kukori és Kotkoda
18.30 Raju, a riksa
18.40 Napfény farm
18.55 Irány Dínóföld!
19.05 Nils Holgersson csodálatos utazása
19.35 Lülü, a teknőc
19.45 Domonkos, az okostelefon
19.50 Hetedhét gyerekhíradó
20.00 Híradó, Sporthírek
20.45 Kapán innen, kaszán túl
21.10 Heartland (12) (kanadai sorozat, 18/18.)
21.55 A következő! (12)
22.50 Ridikül (12)
23.35 Az A38 Hajó színpadán: Mélanie Pain (16)
0.25 MNASZ Autó-motorsport magazin

VIASAT3

5.50 Nyomtalanul Belgiumban (12)
6.50 Tv-shop
7.55 Született detektívek (12) (am. krimisorozat, II/14-15.)
9.40 Szívek szállodája (12) (amerikai sorozat, III/6.)
10.30 Igazgyöngy (12) (török sorozat, I/33.)
11.35 Esküdt ellenségek: Bűnös szándék (12) (am. krimisorozat, VII/12-13.)
13.30 CSI: A helyszínelők (16) (am. krimisorozat, XII/8-9.)
17.15 Doktor House (12) (amerikai orvossorozat, I/19.)
18.20 Káoszháza (12) (am. vígjátéksorozat, VI/6-7.)
19.15 Szerintük a világ (12)
19.20 Jóbarátok (12) (am. vígjátéksorozat, X/6-7.)
20.25 Két pasi – meg egy kicsi (12) (am. vígjátéksor., III/23-24.)
21.20 Szerintük a világ (12)
21.25 A másik én (16) (am.-ausztrál thriller, 2007)
24.00 Durr, durr és csók (16) (amerikai vígjáték, ism.)
2.05 Nyomtalanul Belgiumban (ism.) (12)

DUNA TV

9.40 Sportaréna (ismétlés)
10.10 A hegyi doktor (ism.)
11.00 Mire megvénülünk
12.00 Híradó
12.25 Kívánságkosár
14.20 Vers
14.30 Na végre, itt a nyár!
14.55 Magyar történelmi arcképcsarnok
15.05 Hogyan működik? (8)
15.35 Univerzum – A Nagy-hasadékvölgy
16.30 Térkép
17.00 Capri – Az álmok szigete (12)
18.00 Híradó, Dunasport
18.35 Közbeszéd
19.05 Életképek (12)
19.45 A hegyi doktor (12) (német sorozat, 97/20.)
20.35 Megtörtént bűnügyek (12) (magyar krimisorozat, 8/8.) FF
21.50 Hírek, Dunasport
22.00 Bilincs és mosoly (16) (amerikai film, 1967)
0.05 Kultikon (12)
0.20 Könyvajánló
0.30 Beavatás (12)
0.45 Ha bírsz (16)
1.35 Vers, Himnusz, Hírek
1.50 A nap vendége

SPEKTRUM

6.30 Motorshow (12)
7.00 Sportverda 2012 (12)
8.00 Speciális mentők: földön, vízen, levegőben
8.55 Gyűjtögetők (12)
9.50 Zűrös kölykök tábora (12)
10.50 Állati oknyomozók (12)
11.05 Jimmy lerántja a leplet (12)
12.15 Beépített főnök – Amerika (12)
13.10 Állati rekordok (12)
14.10 A világegyetem (12)
15.05 On the Spot (12) Gáza
17.00 Amikor a Föld diktál Jég
17.55 Kajagyár – A siker titka (12)
19.00 Hydrotech – A víz az úr (12)
20.00 A világegyetem (12)
20.55 Neil Armstrong: ember a Holdon
22.00 Louis Theroux: Óriásbörtön Miamiban (16)
23.10 A sötét középkor (16)
0.05 Legendás rablások
1.00 Bűn-ügyek (16)
1.55 Fejvadászok (16)

FILM+

6.00 Televíziós vásárlás
9.10 Merlin – A sötét erdő titka (fr.-olasz fantázafilm, 2/1.)
11.15 A csendőr nősül (francia vígjáték, 1968)
13.05 A Szfinx bosszúja (am.-angol akciófilm, 2008) Fsz.: Dina Meyer, Lochlyn Munro, Mackenzie Gray
14.55 Kaktusz Jack (amerikai akcióvígjáték, 1979)
16.40 XXX (amerikai akciófilm, ism.)
19.00 A harc mestere (amerikai akciófilm, 2000) Fsz.: Wesley Snipes, Donald Sutherland, Anne Archer
21.00 300 (16) (amerikai fant. film, 2007) Fsz.: Gerard Butler, Lena Headey, Dominic West
23.15 A nyolcadik utas: a Halál (16) (angol-am. sci-fi horror, 1979) Fsz.: Sigourney Weaver, Tom Skerritt, John Hurt
1.35 300 (16) (amerikai fant. film, ism.)
3.45 Merlin – A sötét erdő titka (fr.-olasz fantáziafilm, ism.)

AJÁNLÓ



20.05 Éjjel–Nappal Budapest

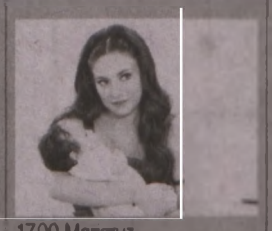

17.00 Maricruz



14.35 Elcserélt lányok



21.10 Heartland



21.25 A másik én



22.00 Bilincs és mosoly



20.55 Neil Amstrong...



21.00 300

MŰSOR

RTL II

11.00 A gyanú árnyékában 12.00 ValóVilág 13.00 Utolsó vérig 14.00 A vihar 15.00 Szeretők és riválisok 16.00 Barátok közt 16.30 Agymenők 17.00 ValóVilág 18.00 Nyomtalanul 19.00 Vacsoracsata 20.00 Segítség, bajban vagyok! 21.00 Híradó 21.30 Agymenők 22.00 ValóVilág (16) 23.00 BeleValóVilág (16) 23.30 24 – A nyolcadik nap 0.30 Tökéletes célpont

SUPER TV2

9.15 Csapdába csalva (12) 10.20 Veled is megtörténhet! (12) 11.25 Családi Titkok (12) 12.30 Ezek megőrültek! (12) 13.30 Hal a tortán (12) 14.30 Édes élet (12) 15.30 NaNee! (12) 16.25 Aktív (12) 16.50 Tények 17.15 Jóban Rosszban (12) 18.15 Hal a tortán (12) 19.15 Családi Titkok (12) 20.15 Ezek megőrültek! (12) 21.15 Hajós a dobozban (12) 22.20 Édes élet (12) 23.25 Jóban Rosszban (12) 0.20 Hal a tortán (12)

HÍR TV

Híradó: 7.00, 10.00, 12.00, 15.00, 17.00, 18.00, 21.00, 22.00 6.00 Paletta 6.30 Lapzárta 8.05 Magyarország élőben 9.05 Versus 9.30 Zöld övezet 10.30 Soroló 11.05 Stopper 11.30 Gyógyhír (12) 13.05 Lapzárta 13.30 Paletta 14.05 Vetítő 15.30 Retrográd 16.05 Páholy 16.30 Paletta 17.30 Panaszkönyv 19.30 Magyarország élőben 21.35 Panaszkönyv 22.30 Ikon 23.05 Magyarország élőben

FILM MANIA

9.00 Teleshop 11.00 Aranykor (12) 11.30 Film Mánia Stars (12) 11.45 Valdez lovai (12) 13.35 Herkules (ism.) (12) 16.45 Gilbert Grape (am. romantikus film, 1993) (12) 19.00 Az oroszlán télen (2/1-2.) (12) 22.00 Kickboxer 4.: Az agreszszor (amerikai akciófilm, 1994) (16) 23.40 Halálos testőrök (hongkongi kungfufilm, 1996) (16) 1.30 Ragadozó madarak (amerikai-bolgár krimi, 1995) (16)

SPORT1

12.30 Fieszta (ism.) 13.30 Lóverseny (élő) 14.15 Labdarúgás Futbol Mundial (ism.) 14.45 Labdarúgás. BL-magazin (ism.) 15.15 Fieszta+ 15.30 Goalissimo 16.30 Arany pillanatok 16.45 Mai helyzet 17.00 Labdarúgás. Felkészülési mérkőzések: Magyarország-Finnország; Németország-Chile; Anglia-Dánia (élő) 1.00 Labdarúgás. U21-es felkészülési mérkőzés Anglia-Wales (ism.)

ATV

12.30 Laci bácsi konyhája 12.50 Televíziós vásárlás 13.55 Start plusz (ism.) 14.10 Televíziós vásárlás 15.25 Global 3000 15.50 700-as klub 16.30 EU Journal 16.55 Világhíradó 17.05 Fórum 17.45 Híradó 18.05 Sportpercek 18.15 Hírvita 18.45 Híradó 19.25 Egyenes beszéd 20.45 A tét 21.45 Híradó 22.05 Világhíradó 22.20 Fridenkusz 23.05 Hazahúzó 24.00 Híradó 0.35 Egyenes beszéd

DISCOVERY

12.00 Aranyláz Alaszkában 13.00 Az igazi prémvadászok 14.00 Ne próbáld ki otthon! 15.00 Licitvadászok 16.00 Autókereskedők 17.00 Amcsi benzinfalók 18.00 Aranyláz Alaszkában 19.00 Licitvadászok 20.00 Raktárvadászok 20.30 Csomagcsaták 21.00 Licitvadászok 22.00 Kanadai raktárverések 23.00 Konténervadászok 24.00 Csomagcsaták 0.30 Raktárvadászok

TV PAPRIKA

17.00 Bill hétvégi lakomái 18.00 Húsimádók klubja 18.30 Jacques Pepin 19.00 Az én konyhám 19.30 Charly és a sütigyár 20.00 Éttermi praktikák otthonra 20.30 Édes élet David Roccoval 21.00 Jamie 30 perces kajái 21.30 Gordon Ramsay 22.00 Egy falat a városban 22.30 Ausztrália négykeréken 23.00 Heston hétköznapi konyhája 23.30 Jacques Pepin 24.00 Az én konyhám 0.30 A la Mode

A műsor és a kezdési időpont megváltoztatásának jogát minden tévéadó fenntartja!

SZOLGÁLTATÓHÁZ

Kerítésrendszerek
+ saját gyártású
drótfonatok 314 Ft/m-től
Pagát Kft.
7623 Pécs, Mártírok útja 17.
Tel.: 72/225-601, 532-571
www.pagat.hu

Hűtőgép, mosógép, háztartási gépek javítása
Tel.: 06-72/450-681
06-20/9444-233

SÍREMLÉKAKCIÓ!
TAVALYI ÁRAK!
Komplett gránit sírgarnitúrák
már 175 000 Ft + áfától
(bruttó 222 250 Ft) megrendelhetők.
Kérje ingyenes árajánlatunkat.
Az akció a készlet erejéig érvényes.
Morvai kőfaragás.
Tel.: 06-20/915-3270

ENERGIAHATÉKONY
házépítés, tervezés, kivitelezés, hőszigetelés.
Már br. 149 E Ft/br. m². abeaver.hu
Tel.: 06-20/977-8235

AKCIÓS KÁRPITOZÁS!
Szék akár 3000 Ft-tól,
heverő akár 18 000 Ft-tól,
2 fotel + 1 kanapé akár
85 000 Ft-tól szövettel!
Érd.: 06-30/520-0887,
72/336-162

KEMÉNYFABRIKETT KIÁRUSÍTÁSA
RAKLAPOS ÁR: 39 FT-TÓL,
CSOMAGÁR: 45 FT-TÓL.
TEL.: 30/566-5571

Aranykalászos gazda, mezőgazdasági technikus OKJ-s képzés most még TÁVOKTATÁSBAN, olcsón!
www.olcsokepzes.hu
70/204-5657, 70/204-5698

INGATLAN

Keresek eladó/kiadó balatoni vízközeli ingatlant. 30/600-7880
•1799111•

KOVÁCSTELEPI
felújításra szoruló kis családi ház nagy telekkel eladó. Érdeklődni az alábbi telefonszámon lehet: 06-30/288-8811.
•1799494•

Pécsett, a Középmakár dűlőben, a Hotel Makár felett, zárt lakóparkban 218 nm-es kétszintes ház eladó: 36, 9 M Ft. 30/487-0210
•1799394•

BÉREL-KIAD

Pécs, Nevkónál (a Sparnál) üzlethelyiséget bérelnék. 70/383-0562, iroda@artcash.hu
•1799098•

ALBÉRLETET KÍNÁL

Pécs belvárosában 55 m²-es, földszinti, berendezett, egyéni fűtésű lakás kiadó. 45000 Ft+18000 Ft rezsi. Érd.: 20/333-7331.
•1799283•

ADÁSVÉTEL

ZSOLNAY, HERENDI
váza, figura, dísztárgy,ét-, teás-, kávés-, sütiskészlet, bútor, ezüst, hagyaték vétele kp.-ért.
Műtárgy Galéria, Citrom u. 7. (Caprinál) 06-72/232-244
Hívásra díjtalan kiszállás!

Akác, tölgy száraz vastag tűzifa 17 000 Ft/1,3 m³, ingyen szállítva. 06-30/479-7435
•1799478•

Akác, vegyes tűzifa aprítva is. 30/358-2386
•1796808•

Dióbelet veszek, házhoz megyek. 1200 Ft/kg. 06-20/554-8864
•1797082•

Hullajtott agancsot vennék. 30/587-9946
•1798954•

Kemény tűzifa erdei m³-ben vagy hasítva, ingyenes szállítással. 30/540-9310
•1799359•

Keményfa közvetlen erdészettől 9500 Ft/m³-től szállítva. 30/923-7682, 30/351-8363
•1798764•

Kisüzemű tápkeverő, 45 m fóliaváz fűtéssel eladó. Traktorcsere érdekel. 20/586-7634
•1798437•

Tűzifa darabolva 16000 Ft/1,7 m³, szállítva, kis és nagy tételben is. 20/598-5466
•1799405•

Vegyes tűzifa, darabolva és konyhakészen is, 10000 Ft/m³, szállítva. 06-20/975-2326
•1799405•

ÁLLAT

Hízó eladó, 410 Ft/kg. 20/263-7637, Szava
•1799517•

Hízók eladók, 410 Ft/kg. 30/433-9682
•1799516•

Intenzíven tojó 8 hónapos vörös tojótyúkok ingyen szállítva, 800 Ft/db. 30/653-1103
•1799501•

Vörös tojójércék eladók 800 Ft, tyúkok 1000 Ft/db. 06-30/390-9136
•1799195•

GÉPJÁRMŰ

AKKUMULÁTOR
Robogótól a kamionig széles típusválasztékkal, a Fema-parkolóban. Pécs, Sztárai M. út 1. 06-72/230-134, 30/424-1494
•1796799•

Autóját megvenném készpénzért. 06-30/557-9103
•1798107•

Autós Kft. Műszaki, eredet. 72/511-311
•1799091•

SZOLGÁLTATÁS

Faredőnykészítés, -javítás. 06-30/545-2752
•1799500•

Metszés, permet, favágás. 06-20/916-1939
•1797455•

MEZŐGAZDASÁG

Nagyárpádon szántóföld kiadó. 20/568-5812
•1799470•

Vágásengedéllyel rendelkező erdőt vásárolok terület nélkül, készpénzzel. 30/298-2283
•1798370•

TÁRSKERESŐ

Hazatelepült 60-as férfi fiatalabb csinos hölgy ismeretségét keresi tartós kapcsolat céljából. Tel.: 30/223-9979.
•1799459•

ÁLLÁST KÍNÁL

A Rem-Bó Baromfifeldolgozó Kft. Pécs-Reménypuszta férfi-női dolgozókat vesz fel üzemi szalagmunkára, gépkocsivezetőt C, E jogosítvánnyal, GKI-vizsga megléte előny. Jelentkezni lehet a helyszínen 2014. 03. 07-én, pénteken 9 órakor. Tel.: 72/415-586.
•1799488•

A Rovitex Hungária Kft. munkatársat keres recepciós pozícióba. Elvárások: társalgási szintű angol nyelvtudás, B kategóriás jogosítvány, MS Office ismerete, minimum középfokú végzettség. Szükséges készségek: kiváló kommunikációs készség, rugalmasság, stressztűrő képesség, terhelhetőség. Jelentkezni fényképes önéletrajzzal a hr@rovitex.com címen lehet.
•1799304•

DEKRA Akademie német idősotthonok megbízásából olyan érettségizett munkavállalókat keres, akik megfelelő szakképesítéssel szívesen dolgoznának Németország területén. Nyelvi és ingyenes szaktanfolyamok, biztos munkalehetőség! A részletekről érdeklődjön: 30/779-6450, 96/388-058, laszlo.kollath@dekra-akademie.hu AL-0088 Nytsz.: 07-0190-05. Munkaközv. szám: V-M-001/43/2013-875.
•1797620•

Gyakorlattal rendelkező, szorgalmas, precíz lakatost felveszünk. Az önéletrajzot a vizkezeles@t-online.hu címre várjuk.
•1799518•

Gyorsétterembe szakképzett eladónőt felveszünk. Xavér étterem, Pécs, Alkotmány u. 44.
•1799520•

Konyhalányt felveszünk. 70/372-2227
•1799404•

PÉCSI I. osztályú étterembe önmagára és munkájára igényes, fiatal, ambiciózus felszolgálót és szakácsot keresünk. Feltételek: hasonló szintű, többéves szakmai tapasztalat, idegennyelv-ismeret. Jelentkezés h-p 8-17 h között: 20/965-5354.
•1799512•

Szakácsot alkalmaznánk uránvárosi Piccola Perla Étterembe. Érdeklődni: 14-20 h-ig.
•1799472•

Tűzifára rakodót keresek. 20/451-9366
•1799508•

Újonnan épülő idősek otthonába keresünk szociális gondozó és ápolót vagy diplomás nővért. Jelentkezni a következő telefonszámon lehet: 30/468-5385.
•1799389•

Utazási iroda munkatársat keres. 70/771-6654
•1798320•

Utazásszervezőket keresünk. 70/771-6654
•1796815•

KÖSZÖNET

Hálás szívvel mondunk köszönetet mindazon barátoknak, kollégáknak, rokonoknak, ismerősöknek, akik gondolataikkal, szeretetükkel, jelenlétükkel búcsúztak, kísérték utolsó útjára a Pécsi Bányász egykori labdarúgóját,

HUDECZ VENCELT
Öcsit

és gyászunkban osztozva annak fájdalmát enyhítették.

Porrogi és Vámos család •1799495•

Köszönetet mondunk mindazoknak, akik felejthetetlen halottunk,

KOVÁCS JÁNOS

temetésén részt vettek, a megemlékezés virágait sírjára elhelyezték, fájdalmunkban osztoztak.

Külön köszönet a plébános úrnak, a kántornak a szép búcsúztatásért és a Walter Temetkezésnek a temetés színvonalas lebonyolításáért.

A gyászoló család •1799515•

Villányi gourmet étterembe szakácsot keresünk. Jelentkezni fényképes önéletrajzzal és motivációs levéllel lehet e-mailben: mandula@gere.hu
•1799489•

ÁLLÁST KERES

Idős-, beteggondozást vállalok. 20/349-7020
•1799496•

KÖZLEMÉNY

NŐNAPI CSALÁDI EBÉD!
www.uszogikastely.mlap.hu
•1799474•

OKTATÁS

Boltvezető, bolti eladó, vendéglős, vendéglátó eladó, szakács, cukrász, pincér, dajka tanfolyam. 70/637-4750, www.minervakft.hu
•1798990•

KISKERESKEDŐK

MAGAS ÁRON VÁSÁROLOK
teljes hagyatékot, Zsolnay, herendi porcelánokat, bútorokat, órákat, festményeket, ezüstöt, bizsut, réz- és bronztárgyakat, vashulladékot.
Körpecsétes tárgyakért kiemelt árat fizetek!
Mónika: 06-20/206-2639

MAGAS ÁRON VÁSÁROLOK
régi varrógépet, zongorát, írógépet, bútorokat, órákat, festményeket, könyveket, ezüst-bronz-porcelán tárgyakat.
KÖRPECSÉTES ZSOLNAY-TÁRGYAKÉRT KIEMELT ÁRAT FIZETEK!
Szabó József: 06-20/406-6853
Hívjon bizalommal!

GYÁSZHÍR

Pécsi Temetkezési Kft. 7622 Pécs, Siklósi út 43.
Ügyfélfogadási idő: H.–CS.: 8.00-15.30, P.: 8.00–14.30
24 órás ügyelet: 72/438-355, +36-30/449-0261

„... a rossz minőség emléke sokkal tovább él, mint az alacsonyabb ár miatt érzett rövidke öröm ..." Ezért válassza a **Kácsor Síremléket!** 30 év garanciával, olasz gránitból.
www.kacsor-granit.com, 20/590-1278

„Ősz húrja zsong, jajong, busong
A tájon, s ont monoton
Bút konokon és fájón.
Óh, múlni már, ősz! hullni már
Eresszél! Mint holt avart,
Mit felkavart a rossz szél..."



Mély fájdalommal tudatjuk, hogy szeretett férjem, édesapánk, nagypapánk, dédnagypapánk, testvérem, kedves rokonunk,

DR. POLECZKY LÁSZLÓ
nyugalmazott komlói bányaüzemorvos

életének 83. évében örökre megpihent. Hamvasztás utáni búcsúztatása 2014. március 10-én 14 órakor lesz a pécsi köztemetőben.

Köszönetet mondunk mindazoknak, akik utolsó útjára elkísérik.

Gyászoló családja •1798908•

A Baranya Megyei Főügyészség megrendülten és mély fájdalommal tudatja, hogy

DR. KIRÁLY ANDRÁS
főügyészségi tanácsos, címzetes főügyészségi ügyész, a Pécsi Városi Ügyészség nyugalmazott vezető ügyésze

életének 76. évében, 2014. február 22-én elhunyt.

A Legfőbb Ügyészség és a Baranya Megyei Főügyészség saját halottjának tekinti.

2014. március 8-án, a 11.00 órakor kezdődő gyászmisét követően helyezzük örök nyugalomra a pécsi belvárosi templomban. (Dzsámi, 7621 Pécs, Széchenyi tér 2.)

Emlékét kegyelettel megőrizzük! •1799486•

Mindazokkal tudatjuk, akik ismerték és szerették, hogy drága feleségem, édesanyánk, nagymamánk, dédink, testvérem,

GRÜN LAJOSNÉ
Keszthelyi Gizella

életének 79. évében örökre itt hagyott bennünket. Temetése 2014. március 12-én 10.30 órakor lesz a pécsi köztemető urnacsarnokából.

A gyászoló család •1799463•

Mély fájdalommal tudatjuk, hogy testvérünk, rokonunk,

NOLL GERHARD
molnár

a bólyi és mohácsi malom volt dolgozója 76 éves korában elhunyt. Hamvait 2014. március 7-én, pénteken 16 órakor kísérjük utolsó útjára a szederkényi temetőben.

A részvétnyilvánítást kérjük mellőzni.

Gyászoló testvérei, rokonai •1799412•

Fájdalomtól megtört szívvel tudatjuk, hogy

TÓTH BALÁZS
volt Zöldért-dolgozó

75 éves korában elhunyt. Utolsó útjára 2014. március 7-én 11 órakor kísérjük a szalánta-németi temetőben. Köszönetet mondunk mindazoknak, akik utolsó útjára elkísérik, és gyászunkban osztoznak.

Gyászoló családja •1799491•

„Kinek gyermekét nem fedi sírhalom,
Az nem tudja, mi az igazi fájdalom."

Soha el nem múló fájdalommal tudatjuk mindazokkal, akik szerették és ismerték, hogy

SZABÓ MIKLÓS
Öcsike

34 éves korában, váratlanul elhunyt. Temetése 2014. március 7-én 12.30 órakor lesz a pécsi köztemető kápolnájából.

Gyászoló szerettei •1799504•

Dunántúli Napló

Az Axel Springer-Magyarország Kft. közéleti napilapja

Főszerkesztő-kiadóvezető: **PÓRÉ LÁSZLÓ**
Felelős szerkesztő: **NIMMERFROH FERENC**
Lapszerkesztők:
SCHNEIDER GÁBOR, NYAKA SZABOLCS
Művészeti szerkesztő: **KERÉNYI ZOLTÁN**
Kiadja az AS-M Kft. Baranya Megyei Irodája.
Szerkesztőség és kiadóiroda: 7627 Pécs, Engel J. u. 8. 7601 Pf.: 134.
Telefon: 72-505-000. Kiadói telefax: 72-505-017.
Terjesztésvezető: **BERECZKI PÉTER.**
Előfizetői, terjesztési ügyintézőnk: 06-40/510-510 (helyi tarifás hívószám)
Hirdetésvezető: **NAGY GYÖNGYI.** Telefon: 72-505-000. Fax: 72-505-068
A hirdetésfelvétel telefonszáma: 72/505-000/234 mellék
Felelős kiadó az AS-M Kft. ügyvezető igazgatója.
Készült az AS-Nyomda Kft. Szilády Üzemében. 6000 Kecskemét, Mindszenti krt. 63.
Felelős vezető: **FUTÓ IMRE**
Megrendelés száma: 443 600 • Nyomtatás időpontja: 2014. március 4.

A Dunántúli Napló bármely részének másolásával, terjesztésével, az adatok elektronikus tárolásával és feldolgozásával kapcsolatos minden jog fenntartva. Értesüléseket átvenni csak a Dunántúli Naplóra hivatkozva lehet. Az előfizetői példányok kézbesítését az AS-Magyarország Kft. Baranya Megyei Irodájának terjesztőhálózata végzi, az árusítás a LAPKER Rt.-n és a kiadó árushelyein keresztül történik. Előfizethető minden naptári év végéig a kiadónál, valamint a területi ügyintézőségeknél és a kiadó kézbesítőinél közvetlenül, postautalványon és átutalással a Unicredit Bank 10918001-00000062-61130033 pénzforgalmi jelzőszámra. Előfizetői, terjesztési ügyfélszolgálat levélcíme: AS-B Kft., 1525 Budapest, Pf.: 110. Telefon: 06-40/510-510 helyi tarifás hívószám. Fax: 06-1/488-5580. E-mail: elofizetes@axels.hu. Előfizetési díj 2013. augusztus 1-től egy hónapra 2790 Ft, negyedévre 8370 Ft, fél évre 16 740 Ft, egy évre 33 480 Ft. Tájékoztatjuk Olvasóinkat, hogy a különböző versenyeken, játékokon, akciókon, szavazásokon, rejtvénypályázatokon stb. részt vevők által személyesen, írásban, telefonon, SMS-ben, interneten, e-mailben megadott személyes adatok nyilvántartásunkba kerülnek. Az adatokat megadva hozzájárulnak ahhoz, hogy azok felhasználásával a Társaságunk érdekeltségébe tartozó cégek, amelyek az adatok feldolgozását végzik (Axel Springer-Magyarország Kft., Axel Springer-Budapest Kiadói Kft., Harlequin Magyarország Kft., Zöldújság Rt., Petőfi Lap- és Könyvkiadó Kft., Népújság Kft., Hungaropress Sajtóterjesző Kft.), előfizetéses megrendelését teljesítsük, akcióira, kiadványaira és egyéb szolgáltatására felhívjuk a figyelmet. Az érintettek felvilágosítást kérhetnek az általuk kezelt személyes adatok köréről, felhasználásuk módjáról és céljáról, és bármikor kérhetik azok helyesbítését, felhasználásuk korlátozását, illetve törlését. Az újság a PANDA szerkesztőség rendszerrel készült és a MATESZ által auditált.

ISSN 0865-9133

ÉSZAKON NAPOS, DÉLEN FELHŐS

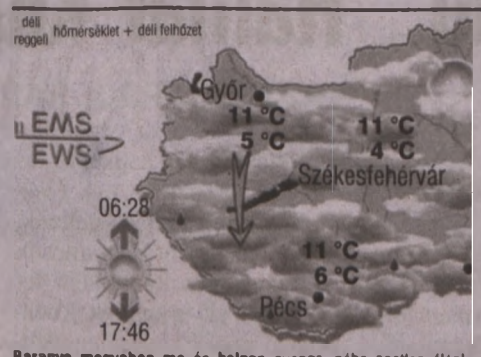



Baranya megyében ma és holnap gyenge, néha esetleg élénk, északi szél fúj. Tartósabb napsütés legfeljebb csütörtökön délután lehet. Változóan, jobbára erősen felhős lesz az ég, de számottevő eső nem esik. A várható, jellemző hőmérséklet megyei átlaga szerda reggel +6, kora délután +11, csütörtök reggel +6 fok körül alakul.

A legvalószínűbb folytatás:
péntektől, 19-ig esőmentes, enyhe időre számíthatunk.
Orvosmeteorológia: gyenge melegfronti hatás várható.
Közlekedés-meteorológia: az erős, északnyugati széllökésekre a közutakon külön figyelmet kell fordítani. Különösen a szélre merőleges utakon és a dombos, vagy fasorok mellett vezető útszakaszokon a szél jelentős balesetveszélyt okoz!

Az előrejelzés bizonytalansága: **„KICSI".**
Az előrejelzésért felelős: Aigner Szilárd. További folyamatos, helyfüggő előrejelzés: **www.eumet.hu**

Vízhőmérséklet	
Duna	7-8 °C
Tisza	6-7 °C
Balaton	6 °C
Velencei-tó	8 °C
Fertő	7 °C
Tisza-tó	7 °C

Hójelentés	
Chopok	45-75 cm
Semmering	55-75 cm
Livigno	180-210 cm

ÜGYELETEK

Háziorvosi. A Pécsi Többcélú Kistérségi Társuláshoz tartozó települések gyermekeinek a Gyermekklinikán, 15-7-ig, felnőtteknek a Rákóczi út 2. (bejárat a Szendrey Júlia utca felől), 15-7-ig (06-72/515-104).

Kórházi. Gyermekbelgyógyászat: Mohács és Szigetvár környéke kivételével a megye összes területe: Gyermekklinika. Gyermeksebészet, égések, klinikai felvételt igénylő gyermekfülészeti betegek, gyermek-fertőzőbetegségek és gyermek-légútibetegségek: Gyermekklinika (József A. u. 7., 06-72/535-999).

Pécsi felnőtteknek: belgyógyászati ügyelet: sürgősségi betegfogadó hely: Pécs, Rákóczi út 2. (72/536-000), sebészeti ügyelet: Sebészeti Klinika, Pécs, Rákóczi út 2. (72/536-000), érsebészeti ügyelet: Érsebészeti Tanszék, Pécs, Rákóczi út 2. (72/533-133), baleseti sebészeti ügyelet: Mozgásszervi Sebészeti Intézet Traumatológiai és Kézsebészeti Klinikai Tanszék, Pécs, Akác u. 1. (72/536-800), szemészeti ügyelet (hétköznap 19 óra után): Szemészeti Klinika, Pécs, Nyár u. 8. (72/536-000), fogászat: csak hétvégén és ünnepnapokon 7-17-ig a Pécsi, Komlói és Sellyei Többcélú Kistérségi Társulás lakosainak a Lánc utcában, 18-22-ig Móricz Zsigmond u. 4. (06-30/380-2771).

Gyógyszertárak: Pécs: Árkád (Bajcsy-Zs. út 11/1.), Komló: Piramis, Mohács: Belvárosi, Siklós: Alma, Szigetvár: Szigeti, Bóly: Panacea, Sásd: Szent György, Szentlőrinc: Fehér Kereszt.

Hajléktalanok ügyelete: munkanapokon 15-7-ig, telefon: 06-20/429-9133.

S. O. S. ÉLET telefonszolgálat (éjszakai lelki elsősegély) díjmentesen hívható a 06-80/505-390-es telefonon este 19.00 órától reggel 7.00 óráig.

Folyamatos megyei állatkórházi ügyelet: Állatkórház (0–24 óráig, a hét minden napján): Mohács, Szent István u. 35., 06-69/311-068, 06-30/902-7729.

Pécsi éjszakai állatorvosi rendelői ügyelet: este 19 órától reggel 7-ig. T.: 06-30/970-5419.



IKAROSZ=GÖRÖGORSZÁG
Az Utazás Kiállítás ideje alatt kedvezmények!
Érdemes most gondolni a nyárra, mert megéri!
Ikarosz Utazási Iroda
Pécs, Király u. 15. Tel.: 72/510-633
info@ikarosz.hu, www.ikarosz.hu

Grand TOURS ...a nyugodt utazás!
KÜLÖNLEGES AJÁNLAT NYÁRRA:
Török Riviéra, busszal, pécsi indulással 2 fős apartmanokban már 39.900 Ft/fő-tól.
Görögország 9 helyszínre pécsi indulással már 23.900 Ft/főtől.
Márciusban 6% kedvezmény valamennyi ajánlatunkból!
Tájékozódjon weboldalunkon, vagy partnereinknél.
www.grandtours.hu
Grand Tours, Debrecen, 52/448-348

Hódít a tengerpart és a városok

FELKÉSZÜLTEN Egyre tudatosabban választanak a nyaralni indulók

Reménykedve tekintenek a nyár elé a magyarországi utazásszervezők, mert az előfoglalások emelkedő száma azt sejteti, hogy a tavalyinál többen mennek nyaralni az idén. A horvát, az olasz, a görög és a török tengerpart mellett az idén a bolgár lehet a befutó.

Az egyre tudatosabb hazai utazók körében az a korábbi szemlélet eltűnt, miszerint csak az ár számított. Újabban az a legfontosabb az ügyfelek számára, hogy milyen az ár-érték arány. Az utazók felkészültek, és pontosan tudják, hogy mit akarnak. Alaposan utánanéznek, hogy mit kapnak a pénzükért, pél dául nem mindegy már számukra, hogy merre néz a szállodai szoba ablaka, vagy melyik kabint kapják a hajón. Tudják, hogy a – például – tízezer forinttal olcsóbb ajánlat nem éri meg, mert aránytalanul gyengébb szolgáltatást takar.

Egyelőre nem lehet tudni, hogy Egyiptom és Tunézia átmeneti bizonytalansága mit eredményez. Alternatívaként jöhet szóba például Bulgária. Autóval Horvátországba, és Olaszországba utaznak a magyarok, akiknek a görög és a spanyol tengerparti túrákat nagy számban már csak repülővel lehet eladni.

A külső és gazdasági tényezők befolyásolta utazási piac újdonságaként az elmúlt két évben komoly keresletnövekedés tapasztalható a tengeri és folyami hajóutak terén.

Egy néhány napos kirándulás túl rövid egy ország megismeréséhez, azonban elég lehet ahhoz, hogy felfedezzük egy-egy európai vagy hazai város értékeit. Repülővel továbbra is kedvelt útirány London, Dublin, Párizs, Amszterdam és Róma is. Ha valaki nem akar repülőre ülni, autóval is elérheti úti célját. Az örökzöld Prága és Bécs mellett az utóbbi években felerősödött az érdeklődés Berlin iránt. Az új német fővárost egyre többen keresik fel olyanok, akik legutóbb még az NDK-s időkben jártak az Alexander platz-on. Aki nem akar ilyen messzire menni, annak

■ Külföldön az Adria, itthon a Balaton és a wellness lesz a sláger

északon Pozsonnyal az élen a magyar nemzetiség lakta városokat lehet ajánlani, délen pedig Zágrábot, mégközelebb Eszéket.

Útlevél nélkül is maradandó élményekben lehet része a tavaszi városlátogató turistáknak. Budapest örök úti cél marad itthonról, az utóbbi években a hagyományos idegenforgalmi slágervárosok – Eger, Sopron – mellett egyre több hazai utazó látogat el az elmúlt 10 évben rengeteget fejlődött Debrecenbe, Szegedre.

A városnéző utak során a történelmi és kulturális értékek megtekintése mellett ne feledkezzünk meg a helyi specialitásokat nyújtó éttermek felkereséséről sem.

Annak ellenére, hogy az elmúlt években alaposan libikókázott a turistaforgalom a Balatonon, még mindig borítékolható, hogy itthon ebben az évben is a magyar tengert keresik fel a legtöbben nyaralási szándékkal. Az üzletmenetről mindenesetre sokat elárul, hogy három év alatt a korábbi ötezerről a felére csökkent a Balaton körül működő vendéglátó vállalkozások száma. A tisztulás és a koncentrálódás folyamatára utal, hogy viszonylag szolid árak jellemzik az a la carte étkezést, ráadásul a 600-700 forintos napi menük is megjelentek a kínálatban. Ami a szállásdíjakat illeti, az olyan kedvelt üdülőhelyeken, mint Tihany is lehet napi 7000-8000 forintért családi apartmant bérelni, ugyanakkor az extra szolgáltatást nyújtó szállodák szobaárai akár fejenként is elérhetik a napi 20 ezer forintot.

A másik népszerű nyaralási forma a wellness. Gyógy- és termálvizeinknek köszönhetően az elmúlt egy évtized során óriási fejlődtünk ezen a téren, ebből kifolyólag meglehetősen impozáns a kínálat wellnessfronton. A legnépszerűbb hazai rekreációs központok Zalakaros, Bük, Sárvár, kicsit távolabb Hajdúszoboszló. Ha pedig valaki nem engedheti meg magának, hogy szállást is foglaljon egy wellness központban, számára adottak a helyi, közeli lehetőségek. ■

19. Pécsi UTAZÁS
KIÁLLÍTÁS ÉS VÁSÁR
Nyitva:
03.07. 13^{00}-17^{00}
03.08. 10^{00}-18^{00}
03.09. 10^{00}-17^{00}
Belépő: 600 Ft/fő
Diák: 400 FT/fő
ELŐFOGLALÁSI KEDVEZMÉNYEK! Több ezer utazási ajánlat egy helyen!
ZSOLNAY KULTURÁLIS NEGYED
2014. 03. 7-9.

ELŐFOGLALÁSI AKCIÓ + TÖRZSUTAS KEDVEZMÉNY + VÁSÁRI AKCIÓ! EZ ÖNNEK MOST –30% –20 –15% ÁRELŐNYT JELENT!
Nyárelő Görögországban busszal önellátással 10 nap/7 éj 26.900 Ft/fő ártól
Afrikai Tavasz: repülő szálloda 3* félpanzió Tunéziában 8 nap 62.900 Ft/fő ártól
Tavasz Mallorcán repülővel 3* szállodában reggelivel 8 nap 78.900 Ft/fő ártól
„Mediterrán tavasz" luxushajóút teljes ellátással 8 nap 125.000 Ft/fő ártól
SPECIÁLIS AJÁNLAT: Szezonnyitó családi napok az Adrián
Horvátország júniusban, szállodában büfé félpanzióval
5 nap 28.000 Ft/fő
Gyerek 0-7 év: ingyenes 7-14 év 50%, 14 év felett 20%
RESTPLATBÖRSE AKCIÓ:
03.08.–03.13. Klippitzthörl pályaszállás 6 nap/ 5 éjszaka
4 fős családnál 1 fő ingyen utazik így apartmanban 2.750 Ft/fő/éj
NE FELEJTSE A MI TIPPÜNK MINDIG BIZTOS ÉS MEGBÍZHATÓ!
www.grand-tours.hu
www.siut.hu
H–P: 09.00–18.00
Sz: 09.00–13.00
Grand Tours , Király u. 5.
T.: 211-213, 20 9423050
Eng.sz: R-0462/92/99
GRAND TOURS

Pihenjen a Balaton-felvidéken!
Hunguest Hotel Pelion
H-8300 Tapolca, Kórház tér 10. Tel.: (06 87) 513 120
Fax: (06 87) 513 101, hotelpelion@hunguesthotels.com
HUNGUEST HOTEL PELION TAPOLCA ★★★★ SUPERIOR
Tartalom: szállás, büféreggeli, büfévacsora, Wellness-sziget használat (élmény-fürdő, termálvizes medencék, szaunák, gomba-zuhatag, nyakzuhatag, jacuzzi) Pinocchio Klub, szobai vezetékes internet, közösségi terekben ingyenes wi-fi, gyógybarlang igénybevétele, parkolás, áfa.
PELION PÓDIUM ZSÉDA ÉLŐ KONCERTJE A PELIONBAN
2014. március 28 - 30. között
Kétágyas szobában 15 900 Ft /fő / éjtől
TAVASZINDÍTÓ HÉTVÉGÉK
2014. március 23-ig, kivéve kiemelt időszakokat.
Kétágyas szobában már 13 900 Ft /fő / éjtől
Szombatonként ingyenes borkóstoló a szálloda halljában.
További kedvezményeket és információkat honlapunkon talál. 6 éves korig a gyermekek ellátása ingyenes.
www.hotelpelion.hunguesthotels.com

HOTEL AQUAMARIN ★★★ HÉVÍZ
Hotel Aquamarin***, a gyógyító pihenés otthona
Tavaszi Rajzás Hévízen!
• 3 nap / 2 éjszaka szállás komfortos kétágyas szobában
• félpanziós ellátás
• termálvizes fürdőrészleg korlátlan használata
• közérzetjavító szolgáltatások (sószoba, fitneszterem)
• parkolás
20 800 Ft / fő / 2 éjszaka
Felhasználható: 2014. március 1 – május 31. között (kivéve kiemelt időszakok)
Hétvégén felár ellenében.
Hotel Aquamarin*** • 8380 Hévíz, Honvéd u. 14.
Tel.: +36 83 / 545 979 • www.hotelaquamarin.hu • sales@hotelaquamarin.hu

IGALI GYÓGYFÜRDŐ
A természet kincse!
Az Igali-Gyógyfürdő a hideg napokon is várja vendégeit!
www.igal.hu
Februári EXTRA kedvezmény!
Február 1–28. között minden 50 év feletti vendégünknek 20 perces ajándék masszázs a napi létszám beteltéig.
Előzetes időpont egyeztetés a +3682372286 telefonon.
Nyitva naponta 9–18 között, délutáni kedvezmény már 14 órától.
Jöjjön, pihenjen, gyógyuljon Igalban!

Disznótorok ízei
a hagyományoktól az újdonságokig
Válogatás olvasóink 2013. évi receptjeiből
új
SZAKÁCSKÖNYVÜNK
Még kapható!
1490 Ft/db*
„Varga Károly elmondta, leginkább az tetszett neki, hogy a sertés minden porcikáját felhasználták olvasóink, nagyon sok „belsőséges", májat, vesét tartalmazó recept érkezett.
A mesterszakács kiemelte, a házias ízek dominálnak a könyvben, és az ő kedvencei közé is tartozik disznótorkor a hagymás, sült vér, valamint a frissen sütött fokhagymás pecsenye."
Varga Károly
többszörös olimpiai aranyérmes és abszolút világbajnoki aranyérmes, Venesz-díjas mesterszakács
Dunántúli Napló
Keresse hirdetésfelvevő irodáinkban: Pécs, Engel J. u. 8., Nagy Lajos király útja 14., Éva u. 3., Jókai tér 9.
Megrendelheti kézbesítő kollégáinknál, vagy a 06-40/510-510-es telefonszámon, illetve a terj.baranya@axels.hu email címen.
* Csak Dunántúli Napló előfizetőknek.

SPORT

Talmácsi Gábor talán jövőre visszatérhet

A tavaly súlyos balesetet szenvedett magyar motorversenyző, Talmácsi Gábor öt műtét után van, de már nem mankózik, május-június környékén ismét tesztelhet, 2015-ben pedig akár vissza is térhet valamelyik nagy versenysorozatba.



TALMÁCSI GÁBOR

Gyenge produkciót nyújtott, Győrben fájó vereséget szenvedett a PEAC

PÉCS–GYŐR A lelátóra lepillantva a kutya sem mondta volna meg, hogy a női kosárlabda-bajnokság középszakaszának egyik rangadójára készülnek a csapatok: legfeljebb százan jöttek ki a PEAC-Pécs győri vendégjátékára. Köztük ott volt tíz pécsi drukker is, akik dobokkal felszerelkezve biztatták kedvenceiket – Jovanovicsékra rá is fért a segítség, hiszen nehéz meccs elé néztek.

Az is lett. Már az első negyedben látszott, hogy valami nem stimmel Zseljko Djokics együttesénél, amikor pedig a második elején 31-16-ra elmentek a hazaiak, úgy tűnt, nagy a baj. Hiába vártunk valamiféle feltámadást, csak nem csökkent a különbség, s a nagyszünetben tizennégy pont volt közte.

Vártuk, vártuk a pécsi feltámadást türelmesen, ám ahelyett, hogy Raksányiék megrázták volna magukat, s kivágtak volna valami huszáros hajrát, nőtt a hazai előny: 48-29-nél már tizenkilenc volt. De úgy tűnt, innen is van visszaút, mert a PEAC-Pécs végre elkezdett keményen, agresszíven védekezni, a győrieknek pedig minden egyes pontért vért kellett izzadniuk. Az utolsó negyednek így is jelentős hátrányból vágott neki a vendégcsapat, s bizony nagyon okos, taktikus játékra lett volna szükség ahhoz, hogy fordítson. De a látottak alapján a pécsiek nem is érdemelték volna meg a győzelmet, a nagy hajrá nem elég egy ilyen meccsen.

GYŐR–PEAC-PÉCS 73-70 (24-16, 19-13, 12-14, 18-27)

Női kosárlabda bajnoki középszakasz. Győr, 100 néző. V.: Vígh, Szabó G., Gorka. **GYŐR:** GAMBIRAZA 12/3, Koch 3/3, LAKLÓTH 9/3, TINKLE 28/9, DIAMANT 6. Csere: Semsei 7/3, Ivanovics 8/3. Vezetőedző: Bencze Tamás. **PEAC-PÉCS:** Raksányi 16/9, Reid 17, JOVANOVICS 15/6, Nagy-Bujdosó, Kaposi. Csere: BISHOP 15, Szűcs, Kublina 7/3, Raus, Nagy D. Vezetőedző: Zseljko Djokics. ■ K. Mayer A.

A brazil csapatról álmodott

LABDARÚGÁS Szatmári Lóránd örülne, ha bemutatkozhatna a válogatottban

PÉCS A magyar labdarúgó-válogatott kispadján ma mutatkozik be az új szövetségi kapitány, Pintér Attila, aki a Finnország elleni győri felkészülési mérkőzésen debütál (18.00). Szatmári Lóránd is: a PMFC-MATIAS játékosa ott van a keretben, s bízik benne, hogy lehetőséget kap.

K. Mayer András

A Videoton elleni bajnoki másnapján, vagyis vasárnap már szedegethette is össze a cókmókjait Szatmári Lóránd, a PMFC-MATIAS középpályása (bár szombaton éppenséggel Miroszlav Grumics helyén, vagyis ékként vetették be), mert Telkiben volt jelenése. A magyar labdarúgó-válogatott ugyanis ma este 6-kor a finnekkel játszik Győrben felkészülési mérkőzést – ami azért kicsit talán több szimpla edzőmeccsnél, hiszen időközben kiderült, hogy a két csapat egy csoportba került az Európa-bajnoki selejtezőn. Az új szövetségi kapitány, Pintér Attila irányította válogatottban sok az újonc. Az egyik a pécsi futballista, akiben, úgy gondoltuk, a mérkőzés és az esetleges bemutatkozás közeledtével biztosan nő a drukk. Rosszul gondoltuk.

– Nem úgy ismerem magam, mint aki ilyenkor izgulna – árulta el a 25 éves Szatmári Lóránd. – Persze nyilván nagy lépés lenne számomra, ha most bemutatkozhatnék a válogatottban, kétségtelenül nagyon örülnék neki.

Még akkor is, ha gyerekkorában nem erre a válogatottra vágyott... Amikor kicsi volt, az volt az álma, hogy a brazil nemzeti tizenegyben focizhasson.

– Édesapám jókat nevetett is ezen! Az 1994-es világbajnokságon szereplő csapat volt a kedvencem Ronaldóval, Romarióval, Dungával. Nagyon tetszett a játékuk, és ugyebár meg is nyerték a tornát – mondta Szatmári.nak kinek ez a gyerekkori álma biztosan nem teljesül, de üsse kő, ha ma pályára lép! Egy Erdélyben, Petrozsényben született magyar fiú számára nagyon sokat jelenthet, ha felhúzhatja magára a címeres mezt.

– Rengeteget jelentene nekem. De a szüleimnek talán még többet!

S talán nem vagyunk telhetetlenek, ha azt kívánjuk, győztes meccsen mutatkozzék be! Erre minden esélye megvan a magyar csapatnak, hiszen a finnek nem verhetetlenek, s bizony Pintér Attila addig-addig gyakoroltatja az általa elvárt dolgokat, amíg a végén még tényleg megtanulják őket, s működni fog a rendszer.

– A taktikai dolgokat rengeteget gyakoroltatja – jegyezte meg Szatmári Lóránd. – Mindez kétségtelenül sokat segíthet majd, ugyanakkor most nehezíti a dolgunkat, hogy több olyan játékos is csatlakozott a kerethez, akik a korábbi összetartásokon nem voltak ott, de már szerepeltek a válogatottban.

És hogy mire mehet a magyar csapat az Eb-selejtezős csoportban? Szatmári szerint a második helyet el lehet csípni, ez pedig továbbjutást érne – reméljük, a sikeres eredmények eléréséhez a pécsi játékos is hozzáteheti a magáét.

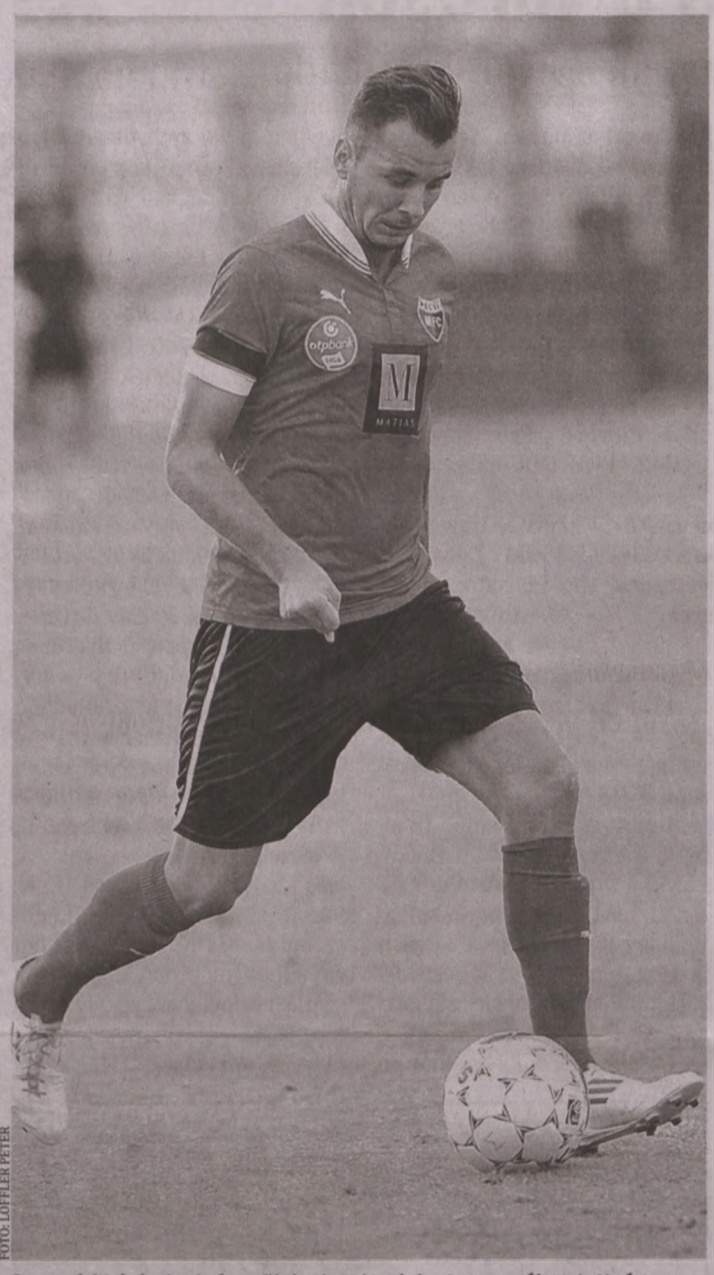

FOTÓ: LÖFFLER PÉTER

Szatmári Lórándnak és szüleinek sokat jelentene a válogatottság

Szalai Ádám? Szerintünk csak akkor, majd ha fagy!

A PINTÉR *Attila által összetrombitált magyar válogatott kerete rengeteg vitát gerjesztett. Nincs például ott a legjobbak között a Schalke csatára, Szalai Ádám, akivel kapcsolatban a szövetségi kapitány úgy fogalmazott, hogy ezúttal szeretne másokat is kipróbálni, és egyébként sem játszik a csapatában. Hozzátehetjük, ez inkább úgy igaz, hogy manapság nem játszik sokat. Miként az is tény, hogy olyan sok magyar futballistát nem tartottak arra érdemesnek a német Bundesliga első osztályában, hogy szerződtessék: Szalai megütötte a szintet...*

NINCS OTT *a finnek ellen készülő keretben Gera Zoltán sem. Vele kapcsolatban Pintér Attila elmondta, beszélt a West Bromwich Albion légiósával, aki biztosította, bármikor hajlandó jönni, ha hívják. Eszerint nem hívták.*

Kell a tévékapcsoló!

A MAGYAR–FINN *mellett ma még rengeteg felkészülési mérkőzést játszanak szerte a világban. Köztük néhány nem akármilyet is. A franciák például a hollandokkal mérik össze erejüket, persze kíváncsiak vagyunk egy spanyol–olaszra is, és egy Németország–Chile-összecsapás sem tűnik rossznak első ránézésre. És még folytathatjuk a sort: Portugália–Kamerun, Anglia–Dánia, Románia–Argentína, Törökország–Svédország, Dél-Afrika–Brazília... Jó kis szerda este lesz ez, csak meg kell szerezni otthon a tévékapcsolót!*

Pakson nyert a PMFC-MATIAS, és továbbjutott a Ligakupában

PAKS–PÉCS Ismét örömet szerzett szurkolóinak a PMFC-MATIAS azzal, hogy továbbjutott a labdarúgó-Ligakupában, miután tegnap délután a nyolcaddöntő idegenbeli visszavágóján 3-1-re legyőzte a szintén NB I.-es Paksot. A hazaiak vezettek 1-0-ra, azután azonban a pécsiek új igazolása, a téli szünetben megszerzett gólerős szerb játékos, Milan Perics kilenc perc alatt mesterhármast ért el, ezzel fordított és nyert a baranyai együttes. Perics nemcsak három gólt lőtt, de Bálót róla állították ki, mert a paksi futballista piros lapot érően szabálytalankodott ellene.

A PMFC-MATIAS 4-2-es összesítéssel került tovább. A legjobb nyolc között a Videoton lesz majd az ellenfele.

MVM-PAKS–PMFC-MATIAS 1-3 (1-0)

Labdarúgó-Ligakupa-nyolcaddöntő-visszavágó. Paks, ASE-pálya, 300 néző. V.: Berger. **PAKS:** Molnár P.– Kulcsár D., Kovács G., Fiola, Báló – Szekszárdi – Bori, Nagy O. (Szabó J., 62.), Kiss T. (Nagy R. 70.), Lázok – Tököli (Bor, 70.). Vezetőedző: Csertői Aurél. **PMFC-MATIAS:** Helesfay – Fodor F. (Ballo D., 46.), Lantos, Balogh B., Mohl (Horváth A., 46.) – Turi T., Zsdrál – Beke, Perics (Gajág, 82.), Rácz F.– Pölöskey P. Vezetőedző: Lőrincz Emil.

GÓLSZERZŐK: Lázok (6.), illetve Perics (59. – 11-esből, 66., 67.).

KIÁLLÍTVA: Báló (Paks) az 58. percben.

■ H. L.

SPORTMŰSOR

KOSÁRLABDA NB I., férfiak, alsóházi középszakasz: PVSK-Pannonpower–Jászberény, Pécs, Lauber Dezső Sportcsarnok, 18.00. NB I., nők, hazai középszakasz: MTK–PINKK-Pécsi 424, Budapest, 18.00.

Semmiképpen sem szabad csak a múltra építeni

KOSÁRLABDA A középszakasz első meccsén a jelentősen megerősödött Jászberény lesz az ellenfél

PÉCS Alig egy hónapja csapott össze egymással a Lauber Dezső Sportcsarnokban a PVSK-Pannonpower és a Jászberény csapata – akkor a baranyaiak 18 ponttal múlták felül a vendégeket. Úgyhogy ez alapján ma este nincs is nehéz dolguk a pécsieknek: az akkor mutatott játékot kell elővezetni, ugyanolyan hatékonyan támadni, kegyetlenül védekezni, és rendben is vagyunk.

Ez persze azt feltételezi, hogy egyik csapatnál sem történtek változások. Erről azonban, sajnos, szó sincsen: míg a PVSK-ból kiesett Kovács Péter (a kosaras térdsérülése olyan súlyos, hogy ebben a szezonban már valószínűleg nem fog pályára lépni) és Nagy Krisztián, addig a Jászberény leakasztott két légiást, a bosnyák Mirza Ahmetbaszicsot és a horvát Bruno Sundovot.

– Nagy hiba lenne, ha valóban arra a februári találkozóra alapoznánk, emiatt elbíznánk magunkat, s azt gondolnánk, nem lesz kemény a Jászberény elleni találkozó – mondta el lapunknak Csabay Ádám, a PVSK fiatal bedobója. – A mi két kosarasunk kiesése nagy érvágás, s bár érkezett Bajáról Délity Bence, neki még nem volt sok ideje megtanulni a rendszerünket, alig néhány edzésen vett eddig részt. A Jászberény két új légiósa nagy erősítés, különösen a center, Bruno Sundov: már az is nagy szám, hogy 221 centiméter magas, de ehhez még az is társul, hogy képzett kosaras, szóval úgy gondolom, az egész középszakasz egyik meghatározó játékosa lesz. Mindezek ellenére azt gondolom, van esélyünk nyerni: jó formát mutattunk az előző fordulókban, ráadásul mi játszunk hazai pályán, a saját közönségünk előtt, akik biztatni fognak minket, s ha jön egy holtpont, akkor simán átbillentenek.



FOTÓ: LÖFFLER P.

Csabay Ádám biztosan sokat játszik

Ahogy Csabay Ádám is utalt rá, a pécsiekhez néhány napja csatlakozott Délity Bence. A fiatal kosarasra nagy szüksége is lesz Csirke Ferencnek, hiszen Kovács Péter kiesésével a külső posztokon foghíjas a társaság, a cserelehetőségek meglehetősen behatároltak.

– Kicsit váratlanul ért megkeresés de annál jobban örültem/örülök neki. A csapat szimpatikus, fiatalos, nagyjából ismerem őket. Szeretnék élni a lehetőséggel, meggyőzni a vezetőséget, és a következő szezonban is maradni! – nyilatkozta Délity a klub honlapjának.

Ma este a női kosárlabda középszakaszában is pályára lép egy baranyai csapat: este hat órától a fővárosi MTK vendége lesz a PINKK-Pécsi 424.

■ F. Z.

HIRDETÉS

CORNER pénzváltó és zálogház
MoneyGram.
Pécs, Rákóczi út 39/D
Tel.: 06-72/224-248
Nyitva mindennap: 8–21 óráig
www.cornergroup.hu

Pénznem (1 egységre)		Vétel	Eladás
EURO	EUR	308,5000	313,4900
USA DOLLÁR	USD	224,0000	229,4900
SVÁJCI F.	CHF	253,0000	259,4900

Közületeket is kiszolgálunk!
Befektetési arany értékesítés!
Érvényben: 2014. március 4.

ZÁLOGHÁZ AJÁNLATA:
Befektetési arany értékesítés kedvező napi árfolyamon!
Cím: 7621 Pécs, Rákóczi F. u. 39/D
Tel.: 06 72/227-173
Nyitva: H-P: 8.30-17.30 Szo: 8.00-12.00
web: www.cornergroup.hu

Csorba Győző Könyvtár
Helyismereti Gyűjtemény
Folyóirattár Pécs

2014. március 6., csütörtök • XXV. évfolyam, 55. szám. Ára: 160 Ft. Előfizetve: 112 Ft

Új Dunántúli Napló

KÖZÉLETI NAPILAP

WWW.BAMA.HU WWW.DUNANTULINAPLO.HU



KERESSE A BAMA.HU OLDALON!
PELLÉRDEN TELELT ÁT A TÖRÖTT SZÁRNYÚ GÓLYA
▶ WWW.BAMA.HU

A PEAC-PÉCS A SOPRON ELLEN KEZDI MA A NÉGYES DÖNTŐT
▶ 12. OLDAL

A BRITEK SZERINT SZÍVROHAMOT OKOZHAT A TÚL SOK TÚLÓRA
▶ 9. OLDAL

EGY PERCBEN

IDŐJÁRÁS

Jól elvegyültek a busók között

A térségbe betörő északi szél miatt ma néhány fokkal lehűl a levegő napközben Baranya megyében. Említést érdemlő esőre nem kell számítani.
▶ 10. OLDAL

MOHÁCS Több millió forint bírságot szabtak ki a NAV ellenőrei a busójáráson kitelepülő árusokra.
▶ 3. OLDAL

ÜGYELET

OLVASÓSZOLGÁLAT 8–10 óráig – a vonal végén Wald Kata	80/200-088
TERJESZTÉS 8–16 óráig – késbesítéssel kapcsolatos problémák esetén	40/510-510
HIRDETÉS 8–16 óráig – ha hirdetni kíván lapunkban, ezt a számot hívja	72/505-079

E-mail: bama@bama.hu

PILLANATFELVÉTEL

Ön szerint mi lesz az ukrán helyzettel?

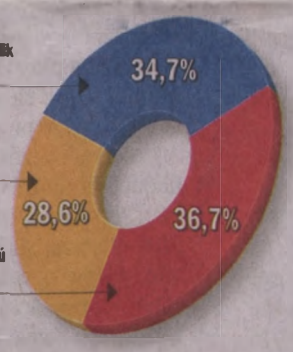

FORRÁS: BAMA.HU

PÉLDÁUL

Egyik kedves ismerősöm, aki mellesleg háromgyermekes anyuka, a minap a következő történetet osztotta meg az egyik közösségi oldalon. A legidősebb, de még így is csak pár éves kislányának a kedvencét főzte ebédre, mert hogy szegény megbetegedett. A menü a menzáról jól ismert meggyszósz volt darával és főtt hússal. Miután a kislány két tányérral megevett, megszólalt: – Anya, hagytam neked ebédre egy kicsit. Édesanyja megköszönte, de akkor még nem ért rá enni, ezért csak később jutott el oda, hogy pillantást vessen a maradékra. Amikor meglátta, nevetve nyugtázta, hogy milyen nagy szíve van a csemetéjének. Egy egész kanállal hagyott! K. E. I.

Bűnös a volt vagyonkezelő

ÍTÉLET Három év tíz hónap börtönt kapott W. Gyula első fokon



FOTÓ: LAUFER LÁSZLÓ

A volt vagyonkezelő (jobbra) a tárgyalás során részbeni beismerő vallomást tett, ám a tegnapi ítélethirdetésen nem jelent meg

PÉCS Nem jogerősen három év tíz hónap letöltendő börtönbüntetésre ítélte tegnap a Pécsi Törvényszék W. Gyulát. Az egyházmegye volt vagyonkezelőjét, aki egészségügyi okokra hivatkozva nem jelent meg a tárgyaláson, költségvetési csalásban, folytatólagosan elkövetett hűtlen kezelésben és a számvitel rendjének megsértésében mondta ki bűnösnek a bíróság. Meg kell térítenie továbbá a Nemzeti Adó- és Vámhivatalnak nyolcmillió, az egyházmegyének pedig ötvenötmillió forint kárt. A volt vagyonkezelő a tárgyalás során részbeni beismerő vallomást tett. Az ügyészség a per során részben módosította a vádat, annak alapján többek között kisebb lett az államnak, illetve az egyháznak okozott kár értéke. Az ügyész súlyosbításért, a vádlott védője enyhítésért fellebbezett, így az eljárás a Pécsi Ítélőtáblán zárulhat majd le. W. Gyula továbbra is szabadlábon védekezhet.
▶ 2. OLDAL

Kijev összesen 11 milliárd eurót kaphat az Európai Uniótól

KIJEV Megkezdené a tárgyalásokat hitelezőivel a devizaadósság átütemezéséről Ukrajna – közölte Olekszandr Slapak ukrán pénzügyminiszter. A tárcavezető arról nem beszélt, mekkora összeg átütemezésére gondol, azt azonban kiemelte: országának idén 10 milliárd dollárnyi külföldi és belföldi adósság visszafizetése esedékes.
▶ 6. OLDAL

A tévé és a mobil nélkülözhetetlen a többség szerint

BARANYA Alaposan átírta a háztartások felszerelését az elmúlt két évtized. A legfrissebb statisztikákból kiderült, hogy alap a mikrosütő vagy a mosógép, legnehezebben a tv-t és a mobiltelefont nélkülöznénk, és olyan új eszközök kerültek a kedvencek közé, mint a laptop, a digitális fényképezőgép.
▶ 2. OLDAL

Szebb városért küzdenek, akár büntetéssel is

PÉCS El kellett távolítania kirakatáról a harsány reklámfeliratokat a pécsi történelmi belvárosban a Tom Market üzletnek. A városi főépítész szerint ez volt az egyik első nagy lépés egy hosszú küzdelemben, amelynek sikeréért tárgyalnának, de ha kell, szankcionálni is fognak. Szisztematikusan szeretne az önkormányzat továbbhaladni ezen a területen. Ennek a folyamatnak egyik részeleme áttekinteni a városképet jelenleg alakító szabályozási környezetet és megérteni azokat a rendszerszerű hibákat, amelyek ilyen esetekhez vezettek.
▶ 3. OLDAL



FOTÓ: LÖFFLER PÉTER

Busz és autó ütközött. Tegnap délelőtt Pécsett a Rákóczi úton ütközött össze egy személygépkocsi és egy helyi járatú busz. Szerencsére személyi sérülés nem történt, de a buszban jelentős kár keletkezett. A helyszínelés ideje alatt rendőrök irányították a forgalmat, de így is jelentős torlódás alakult ki a belváros forgalmában

Új tűzoltóőrsöt avattak fel az Ormánságban

SELLYE Ünnepélyes keretek között adta át tegnap Bakondi György, az Országos Katasztrófavédelmi Főigazgatóság vezetője a Sellyei Katasztrófavédelmi Őrsöt, amelyben összesen húsz hivatásos tűzoltó teljesít majd 24 órás szolgálatot. Az ormánsági településekre eddig elsősorban Siklósról és Szigetvárról vonultak a tűzoltók, bizonyos esetekben 25 percnél is több időt vett igénybe a helyszínek megközelítése, ezek voltak az úgynevezett „fehér foltok". A két évvel ezelőtt kezdődött országos őrsprogram legfontosabb célja az volt, hogy lerövidüljön a tűzoltók vonulási ideje. Az események felszámolásának hatékonyságát, illetve a műszaki mentéseknél az életmentés eredményességét nagyban befolyásolja, hogy a jelzéstől számítva mennyi idő alatt érkeznek a káreset helyszínére és kezdik el a beavatkozást a riasztott erők.

A program keretében – két évvel ezelőtt – elsőként a Véméndi Katasztrófavédelmi Őrsöt avatták fel, ezt követte tegnap Sellyén, a Dráva utcában a megyében a második őrs, amely 42 település tűzvédelmét látja majd el az Ormánságban. A Dráva utcai épületben alakítják ki a közeljövőben a drávai árvízi védekezés központját is. ■ H. Zs.

HIRDETÉS



JEGYZET



KATUS ESZTER

Buták és boldogtalanok

AZ AMCSIK legendásan buták – vélik sokan. Ezt hol alátámasztják, hol pedig megcáfolják különböző kérdőívekkel, tesztekkel. Egy biztos, az amerikaiakat folyton kérdezgetik valamiről.

MOST ÉPPEN arról, ismerik-e egyes számítástechnikai kifejezések jelentését. A napokban nyilvánosságra hozott felmérés a következő eredményeket hozta: a HTML-ről minden tizedik megkérdezett azt hitte, hogy valamilyen nemi úton fertőző betegség. Az MP3 23 százalék szerint robot a Star Warsból. A blu-ray valamilyen tengeri állat lehet – vélte 18 százalékuk, a gigabyte pedig egy dél-amerikai rovarféle (27 százalék). A software – 15 százalék szerint – puha ruhadarabot jelent, az USB-ről pedig azt gondolták, hogy egy egzotikus európai ország.

JELZEM, CSAK az nevethet fel hangosan, aki nemcsak sejti, mik ezek, de precízen le is tudja írni. Na ugye.

RÁADÁSUL NEKÜNK, magyaroknak sem kell a szomszédba menni hülyeségért.

ITT VANNAK például a pirézek, akiket évről évre jobban utálunk, holott szegények nem is léteznek, csak egy közvélemény-kutató cég találta ki őket. Aztán ott van a PISA-felmérés, amelyen a magyar diákok nem teljesítenek túl jól, vagy a felnőttek, akikről gyakran kiderül, hogy annyit sem tudnak, mint egy ötödikes. Idegen nyelveken nem beszélünk, ami nem csoda, hiszen olykor a magyar szavakkal is meggyűlik a bajunk.

TEHÁT NEM érdemes az amerikaiakra mutogatni. Pláne hogy ekkora (nem)tudással is jóval boldogabbak nálunk: a 2013-as boldogságlistán az USA a 17. helyen áll, mi meg a 110-en. Vagyis valamit mégis jól csinálnak. Vagy mi rosszul.

Elítélték a volt vagyonkezelőt

DÖNTÉS Börtönbüntetése mellett kártérítést is kell fizetnie

PÉCS Gazdasági bűncselekmények miatt bűnösnek mondta ki a bíróság W. Gyulát, a Pécsi Egyházmegye volt vagyonkezelőjét. A nem jogerős döntés szerint három év tíz hónap letöltendő börtön vár rá, és 63 millió forint kártérítést is kell fizetnie.

Máté Balázs

Költségvetési csalás, folytatólagosan elkövetett hűtlen kezelés és a számvitel rendjének megsértése miatt bűnösnek mondta ki tegnap a Pécsi Törvényszék W. Gyulát, az egyházmegye volt vagyonkezelőjét. Három év tíz hónap börtönre ítélték, valamint az okozott kárt is meg kell térítenie: az államnak nyolcmillió, az egyházmegyének ötvenötmillió forintot kell fizetnie.

Az indoklás szerint az egyházmegye vagyonkezelői feladatait 1994 és 2010 között ellátó vezető tehető felelőssé az előző évtized közepétől valótlan tartalmú elszámolási okiratok benyújtásáért és pénzügyi támogatások jogcímtől eltérő felhasználásáért. W. Gyula olyanoknak is engedélyezte az adó- és járulékmentes kistérségi támogatás kifizetését, akik erre nem voltak jogosultak. Elmulasztotta a járulékfizetési kötelezettség havonkénti bevallását és teljesítését, így jelentős összeggel rövidítette meg az állami költségvetést.

W. Gyula lett a 2010 őszén kirobbant egyházmegyei botrány egyetlen vádlottja. Akkor egy feljelentő hosszú lajstromba foglalt bűncselekményekkel gyanúsította meg a pécsi egyházmegye vezetőit. A rendőrségi nyomozás csaknem két évig tartott.

Közvetlenül a feljelentés nyilvánosságra kerülése után a Pécsi Egyházmegye közleményt adott ki, amelyben azt írták, „hatályos jogrendünk bárki számára lehetővé teszi, hogy feljelentéssel forduljon a hatóságokhoz. (...) A Pécsi Egyházmegye vezetése bűncselekményt nem követett el".

Mayer Mihály megyés püspök – akit végül semmivel nem gyanúsítottak meg – 2011 januárjában lemondott.



KOTOS PÉTER

Az ítélet a vádlott távollétében hangzott el tegnap a Pécsi Törvényszéken



Mayer Mihály volt megyés püspököt tanúként hallgatták meg



Kétéves rendőrségi nyomozás után kezdődhetett el a bírósági eljárás

Vesztett munkaügyi per

MENESZTÉSE UTÁN *a volt gazdasági igazgató munkaügyi pert indított. Kártérítést, valamint azt kérte a bíróságtól, állapítsa meg munkaviszonya megszüntetésének jogellenes voltát. W. Gyula ügyvédje az eljárás során azzal érvelt, a felmondás indoka, az átszervezés, ennek részeként az igazgatói poszt megszüntetése nem volt valós, illetve azzal, hogy az egyházmegye ideiglenes kormányzója, Veres András erre nem lett volna jogosult. Ezt a pert 2012-ben jogerősen elveszítette W. Gyula. Az ítélet szerint menesztése jogszerű volt.*

A Vatikán közbeszólt

W. GYULA *munkaügyi pere során nyilvánosságra került egy vatikáni, 2010 júliusában érkezett leirat, amelyben az akkor még hivatalban lévő Mayer Mihály megyés püspököt arra utasították, hogy W. Gyulát minden tisztsége alól mentse fel, mert alkalmatlan feladatai ellátására. Ennek azért is volt jelentősége, mert 2010 őszén a pécsi püspökség azt közölte: „A Szentszék nem folytat, és nem folytatott vizsgálatot az egyházmegye vezetése ellen, így a felmentés sem lehetett a vizsgálat következménye."*

Megszüntetett ügyek

A NYOMOZÁST *2012 őszén zárta le a rendőrség, s csak W. Gyula ellen javasolták a vádemelést. Egyúttal részben megszüntették az egyházmegye gazdálkodásával összefüggő nyomozást, mert a feljelentésben foglaltak egy részéről nem volt megállapítható, hogy bűncselekmény történt volna. Nem javasolták a vádemelést ingatlanokkal, pályázatokkal kapcsolatos, vélt visszaélések ügyében, ahogy gyermekkel való, feltételezett kereskedelem, illetve szexuális zaklatás miatt sem. Utóbbi kapcsán azért nem folytathatták le a nyomozást, mert hiányzott a sértettek magánindítványa.*

HÍREK

Piskó ORSÓS MARGIT független jelölt nyerte az időközi polgármester-választást a hétfői voksoláson. A korábban alpolgármesterként tevékenykedő Orsós Margit 86, Kolompár Péter képviselő 43, Ignác Ferenc Viktor pedig 29 érvényes szavazatot kapott. A település 181 választópolgára közül 159-en adták le voksukat. Az időközi választást azért kellett kiírni, mert a korábbi polgármestert, a független Matyi Dezső Zoltánt jogerősen elmarasztalták egy, a hivatalával nem összefüggő büntetőügyben, ezért személye összeférhetetlenné vált tisztségével. *(haz)*

Pécs–Budapest ÉLETÉNEK 62. évében, tragikus hirtelenséggel elhunyt dr. Szebellédi István közgazdász. Szebellédi István Páva Zsolt polgármestersége alatt segítette tanácsaival a pécsi önkormányzat gazdálkodását egészen 2013 decemberéig, amikor lejárt a szerződése a városházával. A Budapesti Gazdasági Főiskola és a Pécsi Tudományegyetem mellett tanfolyamokon is rendszeresen oktatott, számos publikációja jelent meg.

Zrínyi után küzdenek meg a törökökkel

SZIGETVÁR A szigetvári vár idén is csatlakozik a dél-dunántúli várak Hőspróba elnevezésű gyerekprogramjához. A kezdeményezés keretében hat dél-dunántúli történelmi vár (Pécsvárad, Dunaföldvár, Simontornya, Siklós, Szigetvár, Márévár), valamint a Bikali Reneszánsz Élménybirtok és a patcai Katica Tanya élménydús programmal várja a családokat szombat-vasárnaponként. A tervek szerint idén a sorozatba bekapcsolódó fiatalok a szigetvári hős Zrínyi Miklós bőrébe bújva védik meg a várat a töröktől. Baranyában a kis hősök segíthetnek Mátyás király bolondjának Bikalon, megmenthetik az elátkozott lányt Márévárán, elhozhatják a Szent Koronát Asztrik apáttal István királynak Pécsváradról. ■ K. E.

A mobiltelefonról és a tévéről mondanánk le legnehezebben

TECHNIKAI ESZKÖZÖK Ma már elsősorban a kényelem és a szórakozás irányítja a lakások felszerelését a megyében is

BARANYA Hogy az elmúlt két, két és fél évtizedben mekkorát változott a világ, arról sokat elárul a háztartások átlagos felszereltségi szintje. Míg 1992-ben a megyénkben a statisztika szerint nem volt mobiltelefon, mára már a televíziók mellett gyakorlatilag státuszszimbólummá vált ez a technikai eszköz. A háztartások felszerelésében mind nagyobb szerepet kap a kényelem és a szórakoztató funkció.

A baranyai átlagos életkörülményekről sok mindent elárul a lakások felszereltsége. Alaptartozéknak számít a mosógép – száz lakásból kilencvenkilencben –, a hűtőszekrény (100/62), illetve a mikrohullámú sütő (100/90). Ennél is magasabb a televíziók és a mobiltelefonok aránya (100/173, illetve 100/192). Utóbbi két felszerelési tárggyal kapcsolatosan érdemes megjegyezni, hogy egy közelmúltban végzett közvélemény-kutatás szerint ezekről mondanának le legutoljára az emberek.

Érdemes számba venni továbbá, hogy a háztartások mintegy harmada rendelkezik hifiberendezéssel, parabolaantennával, közel fele pedig számítógéppel. Ki gondolná, hogy az ezredforduló évében száz háztartásból még mindössze csak hétben volt személyi számítógép. ■ Kaszás E.

Érdekességek a baranyai háztartásokból

A BARANYAI EMBEREK *átlagosan 80 négyzetméteres lakásban élnek – az első látásra nagy számot a vidéki nagy alapterületű házak; lakások növelik.*

AZ 1992-ES ADATOK *között még szerepel, ma már hiányzik a statisztikából a rádió. Huszonkét éve minden háztartásban (100/100) volt rádió.*

A RENDSZERVÁLTÁS UTÁNI *időben még a háztartásonként tartott analóg fényképezőgépek (100/56) számát mérték fel, ma már csak a digitális fényképezőgépre (100/37) kérdeznek rá.*

A KORÁBBI ADATGYŰJTÉSNÉL *még az nézték, hogy színes (100/69) vagy fekete-fehér (100/55) a tévékészülék, a mai adatgyűjtés már a házimozi arányára (100/11) is rákérdez.*

A HÁZTARTÁSOKBAN *tartott számítógépeken belül ma már a laptopok aránya is magasabb (100/22), mint két évtizede a sima komputereké volt.*

NAPJAINKBAN *a mobiltelefonok kapcsán csak arra gyűjtenek adatot, hogy saját vagy céges a készülék, néhány éven belül várhatóan már a mobilokat is funkció szerint fogják kategorizálni.*

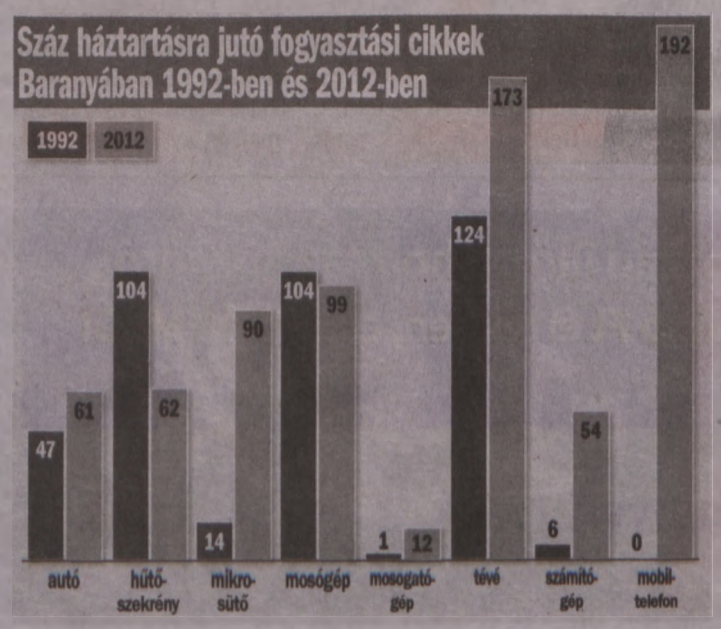

Felállíthatja hirdetőoszlopait Pécsett Simicska budapesti cége

PÉCS Rendkívüli ülést tartott szerdán délelőtt Pécsett a városfejlesztési bizottság, amelyen Simicska Lajos köztéri hirdetésekkel foglalkozó cégének ajánlatáról is szavaztak. Egy hónapja egy szerencsétlen baleset miatt a kormánypárti képviselőknek nem volt meg a többségük az ajánlat megszavazásához.

Most azonban a bizottság szocialista képviselője meg sem jelent, habár nélküle is többségben voltak a kormánypártiak, meg is szavazták az előterjesztést, amelynek nem kell közgyűlés elé kerülnie, a bizottság támogató javaslata alapján a polgármester dönt az ügyben.

A Közgép-tulajdonos, volt Fidesz-pénztárnok Simicska budapesti hirdetős cége, az Euro Publicity Kft. 26 hirdetőoszlopot helyezhet el a megyeszékhelyen, forgalmas helyekre, a Biokom Kft.-vel szerződhet le, határozatlan időre. A 26 hirdetőoszlopért (a telepítés költségei a céget terhelik) egy évre bruttó 6,7 millió forintot fizet majd a városi cégnek, a Biokom listaárai alapján.

Keresztes László Lóránt (LMP) azt szerette volna elérni, hogy ne döntsenek most sem, halasszák el a határozathozatalt, és írjanak ki egy pályázatot, vagy kérjenek be más cégektől is ajánlatot, de a javaslatot leszavazták. ■ Babos A.

Nem a harsány színekre

VÁROSKÉP A történelmi falakon kívül is óvnák Pécsett a jó ízlést

PÉCS Egy pécsi történelmi belvárosi üzletnek el kellett távolítania a kirakatáról a harsány reklámfeliratokat. A főépítész szerint ez egy első nagy lépés volt egy hosszú küzdelemben.

Babos Attila



FOTÓ: LŐFFLER PÉTER

Az átalakított belvárosi portál a korábbinál valamivel visszafogottabb

Aki a napokban járt a pécsi Király utca Búza tér felőli végén, észrevehette, hogy leszedték a matricákat a harsány feliratairól is ismert Tom Market üzletlánc ottani boltjának kirakatáról. A pécsi székhelyű vállalkozást egy két éven át tartó hatósági eljárás végén kötelezték a rikító feliratok eltávolítására. Az eljárást a Kulturális Örökségvédelmi Hivatal indította, és jogutódja folytatta le, tudtuk meg Csaba Derstől, Pécs főépítészétől.

A hivatal örökségvédelmi szempontok és az építési szabályzat előírásainak alkalmazása alapján tudott fogást találni az egyébként szinte az egész várost „kitapétázó" üzletláncon. Immár egy jóval szolidabb portálú üzlet fogadja a betérőket.

Lapunk az elmúlt években többször foglalkozott a belvárosban lévő rikító, helyenként ízléstelen feliratokkal, reklámokkal „támadó" üzletekkel. Az Örökségvédelmi Hivatal akkori vezetője 2010 őszén nyilatkozta azt, hogy sok ilyen üzletnek nem volt engedélye az efféle reklámozásra, de nehéz ellenük küzdeni.

Csaba Derstől megkérdeztük, csak a történelmi belvárosban van-e mód a harsányság, ízléstelenség elleni küzdelemre, vagy a falakon kívüli is. Ő leszögezte: az egész városban vizsgálják, hogy az üzletek megjelenése mennyire felel meg a városképi elvárásoknak, az erre vonatkozó helyi rendeleteknek. S vannak is ötleteik, merre induljanak. Első körben mindenkivel tárgyalni akarnak, ha azonban nem tudnak értelmes kompromisszumot kötni, szankcionálni fognak.

Változást szeretnének elérni, de nem lesz gyors

MA FOLYAMATBAN *lévő, a Király utcaihoz hasonló szankcióval fenyegető eljárás a pécsi főépítész tudomása szerint nincs a megyeszékhelyen, ugyanakkor kifejezett céljuk, hogy változást érjenek el. Tisztában van azzal, hogy a történelmi belváros és környezete városképi szempontoknak való megfeleltetéséről évek óta van időről időre felerősödő vita, de e kérdésben valóban átgondolt munkára, alapos előkészítésre van szükség. Nem csak a belvárosban vannak kritikus megjelenésű üzletek, bár kétségtelen, hogy itt a legszigorúbbak az előírások. Azt is hangsúlyozta a főépítész, hogy korántsem csak a harsányságáról ismert üzletlánc egységeivel van gondjuk. A kérdéskörben a város, a járás és a kormányhivatal is illetékes, és a városkép egyes elemeit több jogszabály szabályozza, ezért egy kulturált városkép kialakulása szoros együttműködést feltételez a szereplők közt, ami kialakulóban van.*

Érzékeny pont

RÁKÉRDEZTÜNK A *Felsőmalom utcai Forbát-házban kialakított, ugyancsak harsány küllemű boltra is, ami szintén sok, a város értékeiért aggódó pécsinek szúrja a szemét. Csaba Ders úgy felelt, hogy a Forbát-ház ügye az építésztársadalom egyik érzékeny pontja, de ebben az ügyben nem volt döntési helyzetben az önkormányzat. Úgy tudja, az üzletnek van érvényes engedélye, így nyilván nehezebb dolguk van, de nem lehetetlen változást elérni, erről is tárgyalnának.*

KRIMIHÍREK

Azt mondta, kirabolták, később visszavonta

A RENDŐRSÉGEN egy pécsi iskola vezetője tett bejelentést szerdán, hogy egy 16 éves tanulójukat valaki megtámadta. Az ismeretlen férfi állítólag a lány pénzét és táskáját követelte. Amikor nem kapta meg, a férfi a nála lévő vágóeszközzel megsebesítette, majd elmenekült. Az orvos szakértővel való beszélgetés során azonban a lány bevallotta, az eset nem történt meg. A tanulónak hatóság félrevezetése miatt kell felelnie. *(kei)*

Kamera buktatta le a telefontolvaj tiniket

EGY PÉCSI telefonüzlet vezetője tett feljelentést még decemberben, hogy a boltból több mint 200 ezer forint értékben mobiltelefonokat loptak el. A biztonsági felvételek alapján a rendőrök azonosították a 14 és 16 éves fiatalokat, akik most bíróság elé állhatnak. *(kei)*

Mai tervezett traffipaxhelyszínek

Pécs és környéke

07.30-09.00	Pécs, Nagykozári út
09.10-10.40	Pécs, Üszög út
10.50-12.10	Pécs, Engel J. utca
13.10-14.40	Pécs, Zsolnay V. út
14.50-16.20	Pécs, Mohácsi út

Pécsudvardi Autópálya Alosztály

09.30-11.30	Jobb pálya, M60 autópálya 28 kmsz. 58-as számú fkd. út lehajtója, 90 km/h sebességkorlátozás.
13.30-16.30	Bal pálya, M60 autópálya 0+530 kmsz., 100 km/h sebességkorlátozás.

További krimihírek olvashatók a BAMA.hu hírportálon

HIRDETÉS







Tandíjmentes, érettségi utáni képzések nappali és esti tagozaton:

1. Biztos két év az érettségi után
Nincs felvételi és tandíj, van viszont 2 év díjmentes szakképzés

2. Továbbra is járnak a juttatások
családi pótlék, diákigazolvány, egészségbiztosítás, kollégium, stb...

3. Tanuld ki magad a válságból!
OKJ-s bizonyítvánnyal lehetőséged van dolgozni vagy továbbtanulni.

Közgazdaság>> **Pénzügyi-számviteli ügyintéző**
Vendéglátás-turisztika>> **Turisztikai szervező, értékesítő**
Egészségügy>> **Gyakorló ápoló**
Informatika>> **Informatikai rendszergazda**
Ügyvitel>> **Ügyviteli titkár**

NYÍLT NAP: márc. 11-én>> REGISZTRÁLJ!

MUA Szakközépiskola. | Pécs, Czinderi u. 6.
Tel.: 72/313-482 | **www.mua.hu** | OM azonosító: 035496

Elmaradt a blokk, jött a büntetés a busójáráson

MOHÁCS A világszerte ismert mohácsi busójárás a különleges programok miatt nagyon sok érdeklődőt vonz, mégis mindig akad olyan, aki megpróbál a szabályokat be nem tartva hasznot húzni a rendezvényből. A NAV ellenőrei 28 esetből 12-ben állapítottak meg szabálytalanságokat. A szabálytalankodó árusok több millió forint bírság kiszabására számíthatnak.

Egy édességeket árusító budapesti kft. ügyvezetője – miután a próbavásárlásról az alkalmazott nem állított ki nyugtát – kiabálni kezdett, a revizorokat sértegette, és tettlegességgel fenyegette. Az eladók annak ellenére folytatták a szabálytalan árusítást, hogy félórával az eset előtt a pénzügyőrök is rajtakapták őket a nyugtaadás elmulasztásán.

Egy pékségnél az eladók szintén nem állítottak ki nyugtát. Mint kiderült azért, mert nem is volt nyugtatömbjük. Az árusok főnöke először azt állította, hogy egy budapesti társas vállalkozás nevében árulnak, és a szükséges dokumentumokat később hozzák nekik. Miután a „papírok" csak nem akartak megérkezni, a „képviselő" egy újabb, nevenincs cégre hivatkozott. Később kiderült, teljesen feketén működtette az árudát.

A látványos ünnepen megfordult hatalmas tömeg (70-80 ezer ember) ellenére mindössze két zseblopást jelentettek Mohácsról. Egy árustól is lopni próbáltak, de a tolvajt tetten érték, így a holmik visszakerültek az eladóhoz. ■ K. E.

MOZI

APOLLÓ MOZI: **Péntek Barcelonában** (16.00), **Egy hölgy Párizsba** (16.00), **Szerelempatak** (18.00), **Couch Surf** (20.00), **Apáim története** (20.00).
CINEMA CITY: **Mielőtt meghaltam** (felir., 15.00, 17.30, 20.00), **Vámpirakadémia** (13.00, 15.15, 17.30, 19.45), **300 – A birodalom hajnala 3D** (16.00, 18.10, 20.20), **300 – A birodalom hajnala** (13.50), **Non-stop** (13.15, 15.30, 17.45, 20.00), **Csajkeverők** (felir., 15.00, 17.45), **Műkincsvadászok** (17.00, 20.30), **Pompeji 3D** (15.45, 18.00, 20.15), **Pompeji** (13.30), **Megdönteni Hajnal Tímeát** (13.00, 14.45, 17.15, 19.45), **Téli mese** (felir., 15.30), **Végtelen szerelem** (15.00, 19.30), **A Lego kaland 3D** (14.00, 16.15, 18.15), **Herkules legendája 3D** (20.30), **A mogyoró-meló 3D** (13.15, 16.30, 18.30), **A mogyoró-meló** (14.30), **A túlélő** (18.00), **Jégvarázs 3D** (15.30), **A Wall Street farkasa** (19.30), **Robotzsaru** (13.00, 19.30).

SZÍNHÁZ

BÓBITA BÁBSZÍNHÁZ (Felsővámház u. 50.): **Fehérlófia** – bábelőadás (Kós Lajos terem, 10.00), **TRAFIK BÁR** (Perczel u. 22.): **Tökmag Tom és Hórihorgas Tom** – felnőtteknek szóló előadás (20.00).
JANUS EGYETEMI SZÍNHÁZ (Zsolnay V. u. 16.): **A helység kalapácsa** – szinjáték Petőfi nyomán (19.00).
PÉCSI HORVÁT SZÍNHÁZ (Anna u. 17.): **Eric Kästner: Emil és a detektívek** – krimi, a Sziporka Gyermekszínpad előadása (15.00).
PÉCSI NEMZETI SZÍNHÁZ (Színház tér 1.): **A padlás** – félig mese, félig musical (19.00), **N. SZABÓ SÁNDOR TEREM:** **Három koporsó** – romantikus abszurd (Radnóti Miklós B/2 bérlet, 19.00).

KONCERT

KODÁLY KÖZPONT (Breuer Marcell sétány 4.): **Pannon Filharmonikusok: Jazz&Hárfa.** Műsor: Mozart: g-moll szimfónia K. 183, Terényi Ede: „Jazz" – hárfaverseny, Schumann: III. „Rajnai" szimfónia, (Esz-dúr). Közreműködik: Vig Andrea – hárfa, Anasztázia Razvaljajeva – hárfa, Pannon Filharmonikusok, vezényel: Ola Rudner (19.00).

TURMIX

FIKSZ (Széchenyi tér 2.): **Társasjáték klub** (14.30).
MEGYERVÁROSI ISKOLA ANIKÓ UTCAI ÁLTALÁNOS ISKOLÁJA (Anikó u. 1.): **Meseszép, ha ringat a víz.** A Meseszép... rendezvénysorozat mai állomásán Pásztó Renáta, a Janus Egyetemi Színház alapító tagja előadásában élvezhetik a gyerekek A kis hableány történetét. A programban közreműködik a PTE Táncegyüttes is, a műsor végén pedig indul a mesés tánctanítás. A helyszínen 15.00 órától kezdődik a mesekönyvgyűjtő akció, melyre új vagy használt könyveket is örömmel fogadnak a szervezők. Ezek szétosztására a jótékonysági kampány zárórendezvényén, április 29-én kerül sor (15.30).

A programokat a következő e-mail címre várjuk: KORZO@DUNANTULINAPLO.HU

Hableány lesz a dékáni hivatalvezető

PÁSZTÓ RENÁTA Negyedszázada van színpadon, együtt kezdték Besenczi Árpáddal

Van egy kar az egyetemen, ahol az egyik dékán szobrokat farag, a másik bordalokat meg gyermekverseket énekel. Most a hivatalvezető Pásztó Renátával beszélgettünk, aki civilben színésznő, és ma mesét mond a gyerekeknek az Anikó utcai iskolában.

Mészáros B. Endre



FOTÓ: LŐFFLER PÉTER

„Összességében a színpadon volt már vagy másfél tucat szerepem"

– Nem rontja a hivatalvezető tekintélyét, hogy a diákok olykor a JESZ színpadán látják?

– Nem tudom, hogy van-e tekintélyem, de szerintem az nem is fontos. Bár az jó, ha valaki erről az oldalamról rám ismer, mert az oldja az irodák örökös bürokratikus légkörét.

– Mióta színésznő?

– Még Bagossy Lacinál kezdtem 1988-ban az egyetemi színpadon, szóval túl vagyok a negyedszázados jubileumon. Aztán alapítója voltam a Janus Egyetemi Színháznak. De hozzátenném, hogy az elsők között kerültem ide a hivatalba is, amikor 1996-ban a PTE Művészeti Kara megalakult, s az irodában is végigjártam minden pozíciót.

– A JESZ-ben is ilyen aktív?

– Most nagyon jó a csapat, s magam is rengeteget játszom. A Csongor és Tündében Mirigy, A helység kalapácsában pedig Szemérmetes Erzsók és a színházigazgató felesége is én vagyok. Összességében a színpadon volt már vagy másfél tucat szerepem, mert közben egyszer pár esztendőre hátat fordítottam a pódiumnak. Mindegyik nagy kihívás volt, de mindig az aktuális karaktert szeretem a legjobban.

– Iskolákban mesél az egyetem. Ebben a sorban kik után következik?

– Például fellépett már ily módon a sorozatban Besenczi Árpád, akivel együtt kezdtük a pályát a Koldusoperában, Mikuli János, a JESZ igazgatója vagy Michelisz Norbert, az autóversenyző.

– Hol és mi lesz a Pásztó-program?

– Az Anikó utcai általánosban ma A kis hableányt fogom elmesélni. Nagyon szeretek egyébként meséket mondani, igaz, utoljára kisiskolásként szerepeltem így nagyközönség előtt. Ez egy komplex műsor, a Táncoló Egyetem tagjai elő is adják az Andersen-mesét, majd tánctanítás következik. Valójában az a cél, hogy a gyerekek felfedezzék az olvasás örömét. Emellett mesekönyveket gyűjtünk, amelyeket pécsi óvodások és iskolások kapnak meg a tavasz elején.

– Hogy kapcsol ki a színésznő?

– Barátokkal. Kertes házban élek a Tettye lábánál a kedvesemmel és Alival, a keverék snaucerrel, valamint Frici cicával, akikkel nagyon szórakoztatónak tartjuk az együttlétet.

Kezdettől aktív tagja a Janus Egyetemi Színháznak

PÁSZTÓ RENÁTA 1969-ben született Pécsett. Meszesen járt általánosba, a Kodály Zoltán Gimnáziumban érettségizett, a PTE Felnőttképzési Emberi Erőforrás Fejlesztési Karán művelődésmenedzseri szakon diplomázott 2002-ben. 1996-ban ott volt a JESZ alapító csapatában, ahol a Reszket a Hold című darabban mutatkozott be, s a társulatnak ma is aktív tagja. 1996 óta dolgozik a PTE Művészeti Karán, 2006 óta dékáni hivatalvezetőként. Párkapcsolatban él.

Életmódprogram indul a dél-dunántúli régióban

A túlsúly és elhízás világjelenség, s ez alól nyilván a hazai lakosság sem kivétel. Egy 2009 őszén készült felmérés szerint a magyar felnőttlakosság közel kétharmada túlsúlyos volt vagy elhízott – ez pedig bizonyos betegségek kialakulásának bizonyíthatóan komoly kockázatát jelenti.

A testtömeg hosszú távú megtartásának az alapja az energiaegyensúly megőrzése, vagyis az ételekkel, italokkal elfogyasztott és a mozgással felhasznált energiamennyiség közötti harmónia – ez volt az alapgondolata annak a tegnapi sajtótájékoztatónak, amelyet a Pécsi Tudományegyetem Egészségtudományi Karán tartottak. A rendezvényen elhangzott: lakossági állapotfelmérésből, másfél éves oktató szakaszból és a kezdeti mérésben résztvevők kontrollvizsgálatából áll a most induló E-Harmónia életmódprogram. A hároméves projekt eredményeiről a résztvevők folyamatos tájékoztatást adnak majd – reményeik szerint a végső eredmények attitűdváltást indíthatnak el a régióban is. ■ F. Z.

Jazzversenyműű hárfára, két klassz szimfónia között

Létezik a jazz-zenének egy különleges vonulata, melyet röviden Andreas Vollenweider jazz-hárfás iránynak nevezhetünk. A svájci születésű zenész komolyzenei alapokon indult, majd maga gyártotta elektroakusztikus hangszerével és erre komponált improvizatív darabjaival lenyűgözte az egész világot. Nos ez a vonal hallható most pénteken a Kodály Központban, csak egy kicsit megspékelik klaszszikus betétekkel. A Pannon Filharmonikusok Jazz&Hárfa koncertje következik, melyben két szimfónia keretez egy jazz-hárfaversenyművet, Terényi Ede marosvásárhelyi zeneszerző alkotását. Az est szólistája hazánk legjobb hárfaművésze, Vígh Andrea, aki számos tevékenysége mellett a Gödöllői Nemzetközi Hárfafesztivál szervezője, és igen sokat tett Magyarországon a hangszer népszerűsítéséért. A koncert karmestere a Pécsett már jól ismert svéd Ola Rudner, s az est folyamán Mozart g-moll szimfóniája, valamint Schumann „Rajnai" szimfóniája csendül még fel Anasztázia Razvaljajeva hárfaművész közreműködésével. ■ M. B. E.

POSTABONTÁS

A Pécs Holding Zrt.-nél múlt pénteken kora délután megállt az idő

A Pécs Holding Zrt.-nél 2014. február 28-án valamivel 14 óra előtt megállt az idő. A holding lakásom előtt lévő ingatlanának bérlője számomra kedvezőtlen módon szereltette fel a légkondiját, ezt szerettem volna tisztázni. Beadványomra két hónap türelmes várakozást követően sem reagáltak, ezért zavarni mertem a műszaki vezetőt. A számítógépébe nézve közölte, hogy a válasz a gépben, azt X. Y. fogja megküldeni. Egy heti újabb várakozást követően kerestem X. Y.-t, aki tájékoztatott a vizsgálat eredményéről. Milyen vizsgálat? Hozzám senki sem jött ki, anélkül meg hogy lehet bármit is megállapítani? Erre ő: – Nem voltak otthon, ezért egy másik lakásba csengettünk be. – Nem kellett volna engem is értesíteni, hogy otthon legyek? Végül ígért egy aznap délutáni visszahívást, időpont-egyeztetés céljából. Közel egy hét hallgatás után ismét én jelentkezem. – Éppen most akartam hívni – mondta. Február 28-án 14 órakor kijön, és megnézi a hibát. A biztonság kedvéért még egyszer megadtam (a már többször megadott) telefonszámomat.

Február 28-a elmúlt, én azóta is várok. Lehet, hogy a Pécs Holdingnál február 28-án valamivel 14 óra előtt megállt az idő?! Egy telefonhívásra, egy bocsánatkérésre már nem futotta? Vagy az én elvárásaim túl magasak?

Q. JÓZSEF

Lesben állva várják a díjat nem fizető autósokat a közterület-felügyelők

Január 29-én Pécsett, a Köztársaság téren egy mellékudvarban parkoltam. Mikor a gépkocsihoz visszamentem, büntetőcsomag fogadott. A Köztársaság tér északi és déli oldalán lévő egyirányú utcákban a parkolóautomaták ott vannak ugyan, de honnan lehet tudni, hogy egy belső udvaron is kötelező a parkolódíj fizetése? Telefonon érdeklődtem, és így tudtam meg: az udvar is közterület, azért kell fizetni.

Január 30-án 16.15-kor ismét jártam a helyszínen. A következőt tapasztaltam: két közterület-felügyelő a téren figyelt. A szülők sorra jöttek az óvodába a gyerekekért. Amint kiszállt a sofőr, az ellenőrök azonnal az autóhoz mentek, és írták a feljelentő cédulát. Én a büntetésemet egyébként befizettem. Előtte azért levélben is reklamáltam, az arra adott válasz tele volt mindenféle jogszabályidézettel, ami abszolút nem érdekelt, de volt egy szöveg, ami nagyon megtetszett: „Azaz a parkolózónán belül, útburkolati jellel nem ellátott terület is parkolóterületnek minősül, amennyiben a várakozást ott a KRESZ nem tiltja. Tekintve, hogy levelében említett gépjármű parkolásával KRESZ-szabályt nem sértett, panaszát nem tudjuk elfogadni."

Nagyon tetszik! Ha ez így megy tovább, akkor a levegő vételért is kell majd fizetni, annak is, aki nem vesz levegőt, mert vehetne! **P. A.**

SMS



WALD KATA ROVATA

Olvasószolgálatunk elérhetőségei
Cím: Dunántúli Napló, 7601 Pécs, Pf. 134
E-mail: waldk@dunantulinaplo.hu
SMS: 30/35-11111
Telefon: 06-80/200-088, hétköznap 8.00–10.00-ig díjmentesen hívható.
Kirurgeszti: Babos Attila. Telefon: 72/505-000, fax: 72/505-068. **Kirügyeltes** 16.00-tól 19.00 óráig: Babos Attila.

„ULTRAHANG": Napok óta szinte egyfolytában hívom a Lánc utcai rendelőt, ultrahangkontroll-időpontért. Vagy foglalt, vagy végig kicseng, de nem veszi fel senki. Lassan már az ideggyógyászatra is kell időpontot kérnem az idegesség miatt.

„KISMADARAK": Görcsönyben még tartják a „kosztosok" a havi 20 kg napraforgót (cinke, tengelic, zöldike)!

„M. ZS.": A 21-es járat útvonala igen kedvező volt a vásárcsarnok, az Árkád és az autóbusz-pályaudvar megközelítésére. Átnevezhetik más számra a buszokat, de ezeknek inkább a régi 21-es vonalán kellene közlekedniük. A buszjáratok ráterelése a Zsolnay-szobor körforgalmára és a Rákóczi útnak a belvárossal határos szakaszára nagyon zsúfoltá tette ezt az útszakaszt. E változtatás hátrányosan érinti a korábban a 21-es járatot használókat.

„UTAS": A jó szándékot értékeljük, de nem tudjuk elolvasni az uránvárosi végállomáson a minikijelzős tájékoztató táblát.

„TERRIER: A múlt héten pénteken a vihar elől elszökött a Pécs, Jegenyés utcából egy Tücsi névre hallgató, fekete színű tibeti terrier. Idős gazdája hazavárja. Aki látta, hívja a 72/790-492-es telefonszámot.

„TÜKE": Nekem nagyon tetszik a 6-os és a 3-as új vonala, illetve hogy nincs 21-es, és az eozin szín is elnyerte a tetszésem. Örülök, hogy van üzemképes busz. Hagyjuk abba a tömegközlekedés átszervezésének szapulását! Akinek az újítás nem tetszik, menjen taxival, az arra megy, amerre az utasa kéri.

„M. N.": Csak megerősíteni tudom az énekesmadarak megritkulását. Már az ősz elején jeleztem a madárvédő egyesület felé, hogy eltűntek a fekete rigók a kertvárosi lakótelepről. Akkor biztattak, hogy a télre biztosan előjönnek. Sajnos sem a rigók, sem a cinkék, sem a stiglicek nem jöttek a madáretetőre. Tavaly egy nap alatt több madár jött, mint az idei télen összesen.

(A szerkesztőség fenntartja magának a jogot, hogy a beküldött SMS-ek közül válogasson, a leveleket rövidítve, szerkesztve közölje. Az írásokat nem őrizzük meg és nem küldjük vissza.)

VÍZÁLLÁS

Mohács	30 cm, apadó, 8,1 fok,
Őrtilos	68 cm, áradó, 7,3 fok,
Barcs	158 cm, apadó, 7,3 fok,
Szentborbás	216 cm, apadó, 7,0 fok.
Drávaszabolcs	

A mezőgazdaság volt tavaly a fő húzóerő

GDP Az ingatlan- és a pénzügyi szektor lefelé húzta a gazdaságot – az ipar a második fél évben már bővült

A tavalyi év utolsó három hónapjában kiugróan, 2,7 százalékkal nőtt a GDP az előző év azonos időszakához képest a KSH adatai szerint. Az év egészében 1,1 százalékkal bővült a gazdaság, amiből 0,9 százalékpontot a mezőgazdaság magyarázott. Az év vége felé több szektor is segítette a bővülést, és idén akár a tavalyi duplájára is emelkedhet a növekedési ütem.

Hornyák József



FOTÓ: AS

Tavaly 1,1 százalékkal nőtt a bruttó hazai termék (GDP) az év egészében a 2012-es 1,7 százalékos gazdasági visszaesés után. A növekedés fő húzóereje a mezőgazdaság volt, amely 0,9 százalékponttal járult hozzá a bővüléshez. Az építőipar 0,2 százalékponttal javította a GDP-t, a szektor növekedése pedig elsősorban az állami beruházások felfutásával és az európai uniós források gyorsuló lehívásával magyarázható. Az ipar az év egészében stagnált, ám a feldolgozóipar – elsősorban az autóipar teljesítménye miatt – növekedett.

A GDP legnagyobb részét adó szolgáltatószektor is alig járult hozzá a növekedéshez a tavalyi évben. Ebben kulcsszerepe van az ingatlanfejlesztések zsugorodásának, ami a visszaeső építésekkel magyarázható; a pénzügyi intézményeket terhelő különböző intézkedések továbbra is gátjai a szektor növekedésének. A szállítás, a közigazgatási, társadalombiztosítási, oktatási szektor segítette a bővülést.

A tavalyi negyedik negyedévben 2,7 százalékkal nőtt a GDP, éppen annyival, mint amennyivel 2012 októbere és decembere között csökkent. Az utolsó negyedében már kiegyensúlyozottabb szerkezetű növekedést láthattunk. Termelési oldalról nézve a mezőgazdaság 0,8, az ipar pedig 0,7 százalékponttal járult hozzá a növekedéshez. A nemzetgazdaságban alacsony súlyú építőipar az ingatlanépítések zuhanása ellenére is 0,4 százalékponttal segítette a bővülést.

Felhasználási oldalról nézve a háztartások fogyasztása növekedett a negyedik negyedévben, miközben a kormányzattól kapott természetbeni juttatások csökkentek. A fogyasztás, a beruházások, és a nettó export is érdemben segítette a növekedést, ugyanakkor a készletek csökkenése lefelé húzta a GDP-t, és az év egészében is hasonló tendenciát láthattunk.

Tavaly 29 ezer 114 milliárd forint volt a GDP, ami egy főre vetítve 2 millió 943 ezer forintot jelent.

Összességében úgy látszik, hogy a tavalyi év második felében egyre több szektor járult hozzá a növekedéshez. Az ipar az év első felében visszaesett, később viszont már bővült, az építőipar növekedési hozzájárulása pedig folyamatosan bővült. A szolgáltatások január és szeptember között alig változtak, az utolsó három hónapban viszont 0,7 százalékponttal segítették a növekedést. Igaz, 2012 negyedik negyedévében éppen ekkora volt a szolgáltatások visszaesése.

Mindent egybevetve a tavalyi évi növekedést több egyszeri hatás segíthette, ugyanakkor a bővülés szerkezete kiegyensúlyozottabbá vált az év végére. Idén növekedhet a háztartások fogyasztása, az élénkülő európai és globális gazdaság pedig az ipari exportszektort segítheti. A beruházásokat az MNB hitelprogramja pörgetheti, és az EU-s pénzek továbbra is motorjai lehetnek egyes szektorok bővülésének, így a tavalyi közel duplája, akár 2 százalékos is lehet a GDP-növekedés idén. A bővülésre nézve ugyanakkor továbbra is kockázatot jelent a forint árfolyamának hullámzása.

Vegyes teljesítmény az EU-ban – svédek, csehek, románok az élbolyban

AZ EURÓÖVEZETBEN *0,3 százalékkal nőtt a GDP a tavalyi év utolsó három hónapjában a harmadik negyedévhez képest, az Európai Unió egészében pedig 0,4 százalékos volt a bővülés. Az Eurostat adatai szerint az eurózónában a tavalyi utolsó negyedévben 0,5, az EU-ban 1,1 százalékkal növekedett a GDP éves alapon. Az év egészében ugyanakkor 0,5 százalékkal csökkent az euróövezeti GDP.*

A LEGNAGYOBB *növekedést negyedéves alapon Svédországban (1,7 százalék), Csehországban (1,6 százalék), és Romániában (1,5 százalék) mérték. A leggyengébben Ciprus gazdasága teljesített, ahol 1 százalékkal visszaesett a GDP. Dániában 0,5, Finnországban 0,3, Észtországban pedig 0,1 százalékkal csökkent a gazdaság egy negyedév alatt. Magyarország az Eurostat szerint az EU-átlagnál (0,4 százalék) jobban teljesített a 0,6 százalékos szezonálisan igazított negyedéves növekedési ütemmel.*

Feketeszenet kínálnak, de csak lignitet adnak

SZERVEZÉS A tüzelőanyag-piac is vonzza a csalókat: több értékesítő hely közelében árulnak teherautóról vélhetőleg illegálisan beszerzett lignitet orosz rostált szénként. Egyre több ilyen visszajelzés érkezik például az oroszországi barna- és feketeszenet nagy- és kiskereskedőként is forgalmazó, salgótarjáni Gránit Plusz Kft.-hez is. A nem egészen új jelenség a tüzelőanyag-kereskedők szerint részben azért nem enyhül, mert hiányzik a terület átfogó szabályozása és ellenőrzése. A megoldást a környezetvédők is sürgetik, a Levegő Munkacsoport már 2012 májusában eljuttatta erre vonatkozó, utóbb kibővített javaslatát a kormánynak. Ebben azt is szorgalmazta, az állam támogassa a korszerű tüzelőberendezések beszerzését. Azóta a kormány már pályázatot írt ki biomassza tüzelő berendezések támogatására, de a tüzelők minőségi szabályozása még várat magára.

■ **Hiányzik a terület átfogó szabályozása és ellenőrzése**

A termékfajták pontos leírása még akkor is fontos, ha lignitet enélkül is csak hozzá nem értőknek lehet feketeszénként eladni. Míg ugyanis az utóbbi fényes és kemény, a lignit matt fekete és puhább, vagyis kis odafigyeléssel megelőzhető az összetévesztésük. Mégsem sikerül mindenkinek. Az ilyen esetek elkerülésében segíthet a tartós eladó-vevő kapcsolat, ennek érdekében persze a kereskedőknek kell a vevők kedvében járniuk. A Gránit Plusz például besegít ügyfeleinek a szén hazaszállításában. Megállapodtunk a Magyar Postával, hogy a posta házhoz szállítja a nálunk rendelt, zsákos szenet, ha előzetesen megegyeztünk a vevőnkkel" – mondta a VG-nek Szogojan Karina kereskedelmi vezető.

A szén továbbra is hódít a hazai családi házak fűtésében. A szezon árai nagyjából az előző fűtési idény szintjén, vagy annál kicsit alacsonyabban indultak. Az árat az (egyébként alacsony) infláció az idén is felfelé kényszerítette volna, ahogyan a szállítást drágító e-útdíj is, de a bőséges kínálat segített ellensúlyozni ezeket a hatásokat. Ezen kívül az idényvégi hónapokban olcsóbb a szén, és befolyásolja az árat a vásárolt tétel nagysága, a fizetés és a szállítás feltétele is. Az előbbi cég például az ősszel tonnánként 29,5 ezer forintos nettó áron kínálta az orosz darabos barnaszenet, most pedig nettó 27 ezerért (ömlesztve, az eperjeskei átrakón).

A lakossági feketeszén jellemzően Lengyelországból érkezik, a brikett Németországból a magyar piacra. Észak-Magyarországon a széntüzelésnek kedvez, hogy az útdíj bevezetése óta akadozik az akácfa beszerzése. Az akác a fűtési idény kezdetekor mázsánként 3100 forintba került, míg a bükk és a tölgy 2700 forintba. ■ B. H. L.

HIRDETÉS



HÍRSÁV

Újabb E.On-cégeket venne az MVM

AZ MVM Zrt. és az E.On Hungária Zrt. tegnap nem kötelező érvényű szándéknyilatkozatot írt alá további, az E.ON Hungária Zrt. társaságaiban történő részesedés szerzése a lehetőségéről. Ezek a lakosságot ellátó E.On Energiaszolgáltató Kft., az E.On Közép-dunántúli Gázhálózati Zrt., az E.On Dél-dunántúli Gázhálózati Zrt., és az E.On Ügyfélszolgálati Kft. ■ VG

Zajvizsgára készülnek a magyar IC+ kocsik

A MÁV-START Zrt. tavaly nyár végén elkészült IC+ kocsijai utolsó tesztfeladatuk teljesítésére, külső elhaladási zajvizsgálatra indulnak márciusban Svájcba. Alapvetően a belföldi InterCity forgalomba és a nemzetközi EuroCity vonatokhoz készültek. Sorozatgyártásukról a vizsgáztatás után néhány hónappal dönthetnek. Fónagy János fejlesztési államtitkár elmondta: a sorozatgyártás beindításával közel kétszáz új munkahely létesülhet. ■ VG

Kutaisziba is repül Budapestről a Wizz Air

GRÚZIA MÁSODIK legnagyobb városába, Kutaisziba indít járatot Budapestről a Wizz Air – jelentette be tegnap Váradi József vezérigazgató. Hetente két járatot üzemeltetnek, az első gépük szeptember 30-án indul Budapestről. ■ VG

HÍRSÁV

Kihirdette Basescu a román földtörvényt

A ROMÁN államfő kihirdette azt a törvényt, amely elővásárlási jogokkal nehezíti meg a román termőföld külföldi tulajdonba kerülését. A parlament azért módosította ezt a jogszabályt, mert január 1-től megszűnt a külföldi magánszemélyek földvásárlását megakadályozó moratórium. A jogszabályba Traian Basescu javaslatára bekerült az a kölcsönösségi elv is, miszerint az EU más tagállamainak állampolgárai csak annyi földet vásárolhatnak Romániában, amennyit az ő országukban megvásárolhat egy román. ■ MTI

Két probléma Bécs és Budapest között

A MAGYAR–OSZTRÁK kapcsolatok szilárdságát a kisebb-nagyobb viták ellenére soha semmi és senki nem kérdőjelezheti meg – mondta Martonyi János külügyminiszter Budapesten, miután tárgyalt osztrák kollégájával, Sebastian Kurzcal. Hozzátette: két témában nem esik egybe a két ország álláspontja, az osztrák bankok és a magyar földtörvény ügyében. ■ MTI

Romolhat a strukturális egyenleg

JELENTÉS Brüsszel nem találta túlzottnak a makrogazdasági egyensúlyhiány mértékét

Továbbra is aggasztónak tartja a magyar államadósság magas szintjét az Európai Bizottság tegnap közölt jelentése. Brüsszel azonban nem sorolja azon három EU-tagállam közé hazánkat, ahol a makrogazdasági egyensúlyhiány mértéke túlzottnak tekinthető.

Tar Gábor



FOTÓ: AFP

Olli Rehn, az Európai Bizottság gazdasági ügyekért felelős alelnöke mutatta be a jelentést

Három EU-tagállamban – Horvátországban, Olaszországban és Szlovéniában – találta túlzott mértékűnek a makrogazdasági egyensúlyt az Európai Bizottság tegnap kiadott jelentése. Magyarország, illetve további tíz tagállam (Belgium, Bulgária, Finnország, Franciaország, Hollandia, Írország, Nagy-Britannia, Németország, Spanyolország, Svédország) esetében is lát ilyen egyensúlyi problémákat a brüsszeli testület, azonban azokat nem minősítette túlzottnak, amelyek akár eljárás elindítását is okozhatnák.

A jelentés Magyarországról szóló része azt emeli ki, hogy az erőteljesen negatív nettó nemzetközi pénzügyi pozíció, a magas állami és magánadósság, a pénzügyi szektor sérülékenysége, valamint a romló exportteljesítmény érdemel megkülönböztetett figyelmet, amely területeken megfelelő szakpolitikai intézkedésekre van szükség.

Brüsszel szerint az utóbbi időszakban kedvező fejlemények történtek a feldolgozóiparban, azonban ez sem lesz elég arra, hogy fordulatot hozzon a romló exportteljesítményben. A magánszektor adóssága terén továbbra is fennállnak az egyensúlyhiányok, illetve kockázatok a pangó lakáspiac, a sérülékeny pénzügyi szektor, illetve a devizahitelek magas aránya miatt. Brüsszel a hitelezés fellendüléséhez a bankok működési környezetének javítását tartaná szükségesnek.

A magas államadósságot szintén aggasztónak tartja a bizottság. A gyengülő forintárfolyam, a szerény növekedési potenciál és a magas finanszírozási költségek ugyanis megakadályozzák az államadósság mértékének csökkenését, hiába javult jelentősen a strukturális költségvetési egyenleg. Brüsszel azt valószínűsíti, hogy a középtávú költségvetési célt, amely a GDP 1,7 százalékának megfelelő strukturális hiánynak felel meg, nem tudja teljesíteni az ország, és a strukturális egyenleg romlani fog idén.

Külön figyelmeztetés

A BIZOTTSÁG *összesen 17 tagállamot vizsgált meg az egyensúlyi problémák felmérésére, miután tavaly novemberben az úgynevezett makro-vészjelző rendszer ezeknél az országoknál mutatott ki problémákat. A vizsgált három ország közül Dánia, Luxemburg és Málta esetében nem talált egyensúlytalanságot a testület. Brüsszel külön figyelmeztetést adott ki az eurózóna két tagállamával, Franciaországgal és Szlovéniával kapcsolatban, ugyanis a bizottság szerint fennáll annak a kockázata, hogy a két ország nem tudja teljesíteni az idei évre kitűzött költségvetési hiánycélt.*

Átütemezné adósságait az új ukrán vezetés

VÁLSÁG Megkezdené a tárgyalásokat hitelezőivel a devizaadósság átütemezéséről Ukrajna – közölte Olekszandr Slapak ukrán pénzügyminiszter. A tárcavezető arról nem beszélt, mekkora összeg átütemezésére gondol, azt azonban kiemelte: országának idén 10 milliárd dollárnyi külföldi és belföldi adósság visszafizetése esedékes.

Ukrajna tárgyal a Nemzetközi Valutaalappal (IMF) egy kölcsönről. Slapak azt sem zárta ki, hogy Kijev folytatja az együttműködést Oroszországgal a Moszkva által decemberben felkínált 15 milliárdos hitelkeret kapcsán. Az erről szóló megállapodást még Viktor Janukovics azóta megbukott államfő írta alá, és 3 milliárd dollárt – ukrán eurókötvények megvásárlásával – át is utaltak, ám Moszkva ahhoz kötötte további pénz folyósítását, hogy Kijevben stabil kormány álljon fel. A jelenlegi vezetést azonban nem ismerik el – ezt kedden Vlagyimir Putyin is megerősítette.

Az orosz elnök tegnap, az orosz–fehérorosz–kazah vámunió moszkvai csúcstalálkozóján már arról beszélt: a szervezet tagállamainak mindent el kell követniük annak érdekében, hogy Ukrajnát kisegítsék a válságból.

Segítheti Ukrajna stabilizálását az Európai Bizottság felajánlása is. Mint azt José Manuel Barroso, a testület elnöke tegnap bejelentette: Kijev összesen 11 milliárd euróhoz kaphat a következő években az Európai Uniótól és a hozzá tartozó pénzügyi intézményektől. Az EU a saját költségvetéséből 3 milliárd eurót, 1,6 milliárd euró kedvezményes kölcsönt és 1,4 milliárd euró támogatást nyújt, emellett pedig Ukrajna összesen 8 milliárd eurót kaphat az Európai Beruházási Banktól (EIB), valamint az Európai Újjáépítési és Fejlesztési Banktól (EBRD). A kedvezményes kölcsönből Brüsszel már rövid távon 610 millió eurót hajlandó Kijev rendelkezésére bocsátani, „feltéve, hogy a kormány megállapodást ír alá az IMF-fel". A bizottság emellett – annak fejében, hogy Ukrajnában reformorientált vezetés alakul – hajlandó segíteni az energiaelltását diverzifikálását (vagyis hogy Nyugatról is érkezzen gáz), illetve bizonyos feltételek teljesítése mellett eltörölnék a vízumkényszert az ukrán állampolgárokkal szemben. ■

Feszültség a Krímben

A DÉL-UKRAJNAI *Krími Autonóm Köztársaságból több hír érkezett arról, hogy fegyveresek jelzés nélküli egyenruhában fenyegetik az ukrán katonákat. Kercsnél egy laktanyát vettek blokád alá, a szevasztopoli kikötőben egy ukrán hadihajót próbáltak elfoglalni, egy másikat elvágtak a szárazföldi ellátástól.*

KÖZBEN KÖZÖS *műveletet indított a belügyminisztérium és az ukrán biztonsági szolgálat (SZBU), hogy kiszűrje a „szélsőséges és radikális érzelmű orosz állampolgárok" bejutását az országba.*

Fellépés a GMO-szója ellen

KEZDEMÉNYEZÉS Alternatív fehérjeforrást keresnek

Magyarország fellép a génmódosított (GMO) szója visszaszorításáért, a szójapiacon tapasztalható importfüggőség csökkentéért – jelentette ki Feldman Zsolt a közelmúltban Budapesten, egy, a GMO-mentes szójatermesztés lehetőségeivel foglalkozó szakmai tanácskozáson. A Vidékfejlesztési Minisztérium (VM) agrárgazdaságért felelős helyettes államtitkára erről az első országos szója fórumon beszélt. Feldman jelezte, hogy Magyarország részt vesz a fenti elvek mentén létrejött nemzetközi együttműködésben.

A Duna-térség országai elhatározták ugyanis – ezt rögzíti a Dunamenti szója nyilatkozat, amelyhez Magyarország az elsők között csatlakozott –, hogy a térségben csökkentik a gémmódosított szója felhasználását, és elkötelezettek a genetikailag nem módosított szójából és szójafehérjéből készült élelmiszerek iránt.

A GMO-mentesség, az inputanyagok lehetőleg minél nagyobb arányban a saját gazdaságban való megtermelése az egyik fő témája az ezekben a napokban zajló háromnapos budapesti Világfórum és Kiállítás a Családi Gazdaságokról című rendezvényen is, amelyen több mint száz ország képviselteti magát. A világfolyamatok pozitívabbá tételében kulcsszerepe van a családi gazdaságoknak, és ehhez a folyamathoz Magyarország aktívan kíván hozzájárulni – emelte ki Fazekas Sándor a családi gazdaságok világfórumának résztvevőit üdvözölve az esemény hivatalos megnyitóján szerdán, Budapesten. A vidékfejlesztési miniszter emlékeztetett: a családi gazdálkodás központi szerepet játszik a globális és helyi élelmezés-biztonság megteremtésében, valamint a természeti erőforrásokkal való fenntartható gazdálkodásban. Ezért az ENSZ Közgyűlése e gazdálkodási forma kiemelt szerepét elismerve, 2014-et a Családi Gazdaságok Nemzetközi Évévé nyilvánította.



A szója fontos takarmányforrás, ám gyakran génkezelt a termény

A világban, és így Európában is a legnagyobb mennyiségben és legszélesebb körben felhasznált fehérjealapú takarmánynövény a szója. A szójabab döntő részét Dél-Amerikában termesztik, az ottani szabályok azonban megengedik a genetikai eljárásokkal nemesített fajták alkalmazását. Egyes szakértők szerint a világban termesztett szója több mint 90 százaléka genetikailag módosított. A szója az egyik legnagyobb arányban felhasznált takarmány-összetevő Magyarországon is.

A GMO-szója kiváltását, és ezáltal az importfüggőség csökkentését régóta szorgalmazzák gazdaszervezetek az Európai Unióban is. Ennek érdekében szóba jöhetnek alternatív növények, valamint a korábban alkalmazott húsliszt és csontliszt kereszttakarmányozása is. ■ VG

Cikkünk a Vidékfejlesztési Minisztériummal együttműködésben készült

FAO: megoldásra vár a világ élelmezése

KONFERENCIA A világ élelmiszertermelésének 90 százalékát a családi gazdaságok adják – mondta José Graziano da Silva, az ENSZ Élelmezési és Mezőgazdasági Szervezetének (FAO) főigazgatója Budapesten. A FAO főigazgatója a családi gazdaságok világfórumán arról is beszélt, hogy a családi gazdaságok az élelmiszertermelés mellett más területeken is sok árut állítanak elő, így például erdészeti és halászati cikkeket.

Úgy vélte, nem általánosságban van szükség az élelmiszertermelés növelésére, hanem azokban a térségekben, ahol nincs elegendő élelem, így például Afrika és Ázsia egyes részein. A főigazgató szerint a családi gazdaságokat ezekben a térségekben kell fejleszteni.

Hangsúlyozta, hogy meg kell szüntetni az élelmiszerpazarlást, mert jelenleg a világon megtermelt élelmiszer 30 százaléka hulladékként végzi. Megjegyezte azt is: több pénzt kell az embereknél hagyni, hogy meg tudják vásárolni az élelmiszereket.

Fontos kérdésnek nevezte a világ élelmezési gondjainak megoldásában a fenntartható gazdálkodás feltételeinek biztosítását. José Graziano da Silva szerint e téren már tapasztalható előrelépés, de kulcskérdés, hogy sikerül-e a múlt század hatvanas éveihez hasonlóan végrehajtani egy újabb „zöld forradalmat". ■ MTI

MOZAIK

Főzés a jó ügyért Jótékonysági főzési akcióban vesz részt Arnold Schwarzenegger. A filmsztár egy alapítvány javára gyűjtve toboroz támogatókat azzal, hogy a csatlakozók közt egy találkozást és közös főzési lehetőséget nyerhetnek vele. Schwarzenegger az After-School All-Stars javára gyűjt, a program a hátrányos helyzetű gyerekek számára szervez iskola utáni tevékenységeket.

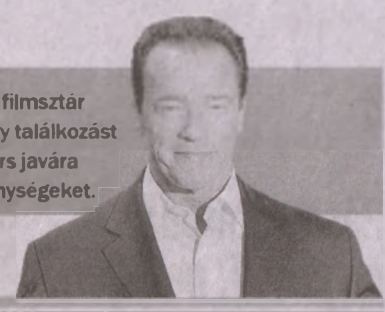

MA

NAPKELTE 6.14 – NYUGTA 17.37
HOLDKELTE 8.47 – NYUGTA 23.50

LEONÓRA, INEZ napja

LEONÓRA. Az arab eredetű Eleonóra önállósult rövidülése, jelentése: Isten az én világosságom. Védőszentje: Szent Eleonóra angol királyné, aki férje halála után kolostorba vonult. Inez az Ágnes spanyol alakja, jelentése: szent, tiszta, szemérmes.
EGYÉB NÉVNAPOK: Ágnes, Agnéta, Elvira, Felícia, Fridolin, Gotlib, Ilona, Koletta, Koriolán, Perpetua.

Egyházi ünnepek

A KATOLIKUS, a református és az evangélikus naptárban Leonóra, Inez napja. A zsidó naptárban II. Ádár hónap 4. napja.
NAPI IGÉK. Kat.: MTörv 30,15-20; Zs 1; Lk 9,22-25. Ref.: 2Sám 21,15-22. Mt 22,1-14. Evang: Zak 7,2-13. Jn 11,11-19.

POÉNPERCEK

Páciens az orvosának:
– Doktor úr, három másik orvos is megvizsgált, de egyikük sem értett egyet az Ön diagnózisával!
– Eh, várjuk csak meg a boncolás eredményét, meglátja, nekem lesz igazam!

■

Két régi barát találkozik. Az egyik érdeklődik a másik betegeskedő feleségének állapotáról:
– Jobban van már a feleséged? Úgy hallottam, két hete úgy megfázott, hogy teljesen elment a hangja.
– Igen, valóban nagyon rosszul volt. De tegnap óta teljesen jól tud már beszélni.
– És mondd, hogy érzi magát?
– Köszönöm jól, már egy hetet be is hozott.

■

Bíró a vádlotthoz:
– Maga házas?
– Igen.
– Kivel él együtt?
– Egy nővel.
– Ne humorizáljon, ez természetes.
– Ne mondja! Ott van például a nővérem, ő egy férfival él együtt.

■

A postás fújtatva caplat fel a hegyi fogadóba és mérgesen odavágja a levelet a fogadósnak. A fogadós erre csak annyit szól:
– Ha még egyszer ilyen mogorva leszel, esküszöm, előfizetek egy napilapra!

Torkoskodó hagyományőrzés

AKCIÓ Jelentősen megugrik ilyenkor a forgalom az éttermekben

Újkori tradícióvá alakult a turisztikai akcióként indult Torkos Csütörtök.

Nógrádi László



FOTÓ: BANCZIK RÓBERT

A legtöbb étterem Budapesten várja a torkosokat, de a vidéki vendéglátók is százával csatlakoztak

A hazai idegenforgalmi marketinggel foglalkozó Magyar Turizmus Zrt. idén már kilencedik alkalommal szervezte meg a Torkos Csütörtök akciót, amelynek célja az volt, hogy a késő téli időszakban is népszerűsítsék az étterembe járást. A szinte elfeledett népi hagyomány újra ismert, ennek értelmében Torkos Csütörtökön – annak ellenére, hogy a húsvéti böjt kezdetét jelentő hamvazó szerda után ünnepelték – ismét szabad volt húst fogyasztani, például a farsangi maradékok elfogyasztása céljából.

Az idén március 6-ra eső akció népszerűségét mutatja, hogy a szervezők adatai szerint évről évre 150–200 ezer vendég él ezen a napon a csatlakozó éttermek kedvezményes ajánlataival. A vendéglátók részéről is jók a visszajelzések: minden 100 étteremből 68 jóval kedvezőbb, további 27 pedig valamivel kedvezőbb vendégforgalomról adott számot, mint ami egy átlagos téli napra jellemző.

Bár korábban szép számmal akadtak olyan vendéglátóhelyek, akik például lecsupaszított menüvel igyekeztek trükközni, a szervezők ezt már kiszűrik. Ma már csak olyan éttermek csatlakozhatnak hivatalosan, amelyek vállalták, hogy teljes menüsorukat féláron kínálják.

Több mint hatszáz lehetőség a torkoskodásra

AZ AKCIÓ weboldalának adataiból kiderül, hogy idén több mint hatszáz hazai vendéglátóhely csatlakozott hivatalos helyszínként a Torkos csütörtökhöz. Az akció népszerűségét jelzi, hogy a helyek mintegy ötöde szerda reggel már betelt, de jóval több mint négyszáz étterem még fogadott online vagy telefonos foglalásokat. Persze a legtöbb hely valószínűleg ma betelik, de még akár az utolsó pillanatban is találhatunk ajánlatokat a torkoscsutortok.hu weboldal folyamatosan frissülő kínálatában.
EBBEN A mozgalomban is erősebben vesz részt a főváros: Budapesten mintegy 150 vendéglátóhely kínál féláras menüket és ennek a háromszorosa oszlik el az ország egész területére.

Elhunyt Hacser Józsa, a kedvelt szinkronhang

Holtan találták kedden Balaton-parti házában Hacser Józsa színésznőt. A Jászai Mari-díjas színésznő idén lett volna 83 éves, utoljára a soproni Petőfi Színházban dolgozott, de évekkel ezelőtt visszavonult a nyilvánosságtól és egyedül élt Siófokon.

A Kispesten 1931. április 4-én született Hacser Józsa szegénységben nőtt fel, édesanyja nyomdásznő, édesapja ezüstműves volt. 17 évesen vették fel a Színház- és Filmművészeti Főiskolára. Később színpadi szerepekben s filmekben is emlékezetes alakításokat nyújtott, groteszk karaktereket és humoros alakokat is meggyőző erővel formált meg. Egy ország megjegyezhette a Szomszédokból Vágási Feri édesanyjának szerepében, de karakteres hangját számos szinkronszerephez is kölcsönözte.

Kétszeres Jászai Mari-díjas volt, de 1989-ben Aase-díjjal, 1995-ben pedig a Magyar Köztársaság Érdemrend kiskeresztjével is kitüntették. ■

Szabad graffitizónákat jelölnek ki a nagy falon

Kijelölt területeken legálisan munkálkodhatnak a jövőben a graffitisek a falfirkák által több helyen jelentősen megrongált kínai nagy fal egyes részeinél – írja az MTI.

A jövőben a nagy fal egyik legkedveltebb, Pekingtől mintegy 70 kilométerre fekvő szakaszán, Mutienjü több pontján lesz lehetőség legálisan graffitik készítésére. Az 1987 óta a világörökség részének számító, vélhetően Ming-kori (1368–1644) fal közelében kezdetként három területet jelölnek ki ezen célra és egy digitális felületet is terveznek.

A terület fenntartója korábban számos alkalommal panaszkodott a turisták által hagyott felíratokra, amelyek rendszeres eltávolításuk ellenére is a nagy fal „állandó részévé" váltak.

A 8851,8 kilométeres egykori erődítményrendszer látogatott részei szépen fel vannak újítva, ám a fővárostól messzebb eső, „vad szakaszok" szinte teljesen elhanyagoltak és folyamatosan pusztulnak. ■

SUDOKU

		9	8		7			
	6		3					
	5	2		4	6	8		
5		8				3		
2	1		7		4		6	8
		6				5		7
		7	6	1		4	9	
					8		2	
			5		9	6		

A LEGUTÓBBI SUDOKU MEGFEJTÉSE

1	8	9	3	6	4	2	7	5
6	4	7	2	1	5	3	8	9
5	3	2	7	9	8	6	1	4
4	7	6	1	5	9	8	3	2
2	9	1	8	3	7	5	4	6
3	5	8	4	2	6	1	9	7
8	2	5	9	4	3	7	6	1
7	6	4	5	8	1	9	2	3
9	1	3	6	7	2	4	5	8

SKANDINÁV REJTVÉNY

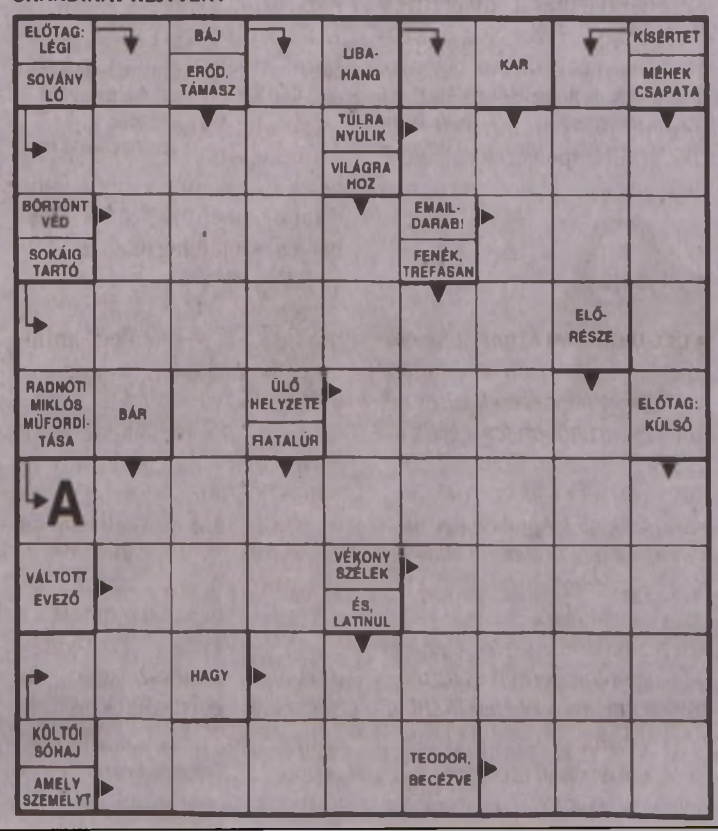

HOROSZKÓP

HALAK (II. 19–III. 20.). Sok a gondja, talán a társa egészségügyi állapota is aggasztja. Egyedül képtelen megbirkózni az önre nehezedő bajokkal. A szülei, vagy valaki a rokonságából támogathatja önt.
KOS (III. 21–IV. 20.). Szem előtt kell tartania a mondást: kettőn áll a vásár. Ön hiába akar bármit is eladni, ha nincs rá vevő, akkor tovább kell mennie, vagy mással kell kereskednie legvégső esetben.
BIKA (IV. 21–V. 20.). Sokat tanul, szinte minden idejét a könyvek mellett tölti. De azért egy kicsit az élettel is kellene törődnie. Nehogy a végén minden elrohanjon ön mellett. Szerelem, hobbi, baráti örömök, kultúra. Ezek is az élet részei.
IKREK (V. 21–VI. 21.). A Hold délutánra ér az ön jegyébe, ekkor bizonytalansága fokozódik. Jól teszi ezért, ha komoly döntéseket csak a délelőtt folyamán hoz, mert a délutániak nagyon erősen függenek a pillanatnyi kedélyállapotától. A racionalitás a nulla fokot közelíti.
RÁK (VI. 22–VII. 22.). Sokat töpreng egy üzleti vállalkozás beindításán. Jobb lenne, ha nem soká halogatná a döntést, mert nagy a szerepe a piacon annak, hogy ki van lépéselőnyben. Valamiben most ön tudna újdonságot hozni. Vágjon bele!
OROSZLÁN (VII. 23–VIII. 22.). Anyagi helyzete javulásáért most kell megtenni a lépéseket. Lehetséges, hogy ezért tanulnia is kellene valamit. Valamilyen gyorstalpaló tanfolyam máris felkelthette a figyelmét.
SZŰZ (VIII. 23–IX. 22.). Az idegkimerültség határán van, ezért, ha tovább akarja bírni a gyűrődést, valamilyen életmódváltásra lenne szüksége. Nem kellene annyira ragaszkodnia a szabályszerűséghez.
MÉRLEG (IX. 23–X. 22.). Most még nehézségeket érez, valamilyen betegség is kerülgetheti esetleg. Ezért bizonyos szempontból visszavonultságra, magába zárkózásra lehet szüksége. Ám hamarosan új utak nyílnak majd ön előtt.
SKORPIÓ (X. 23–XI. 21.). El kellene végre kerülnie a hamis barátokat. A nyílt konfrontációtól, a pereskedéstől is óva inteném. Nem látható ugyanis előre tisztán, hogy melyik fél húzza a rövidebbet. Törekedjen a megegyezésre!
NYILAS (XI. 22–XII. 21.). Ne kritizáljon olyan könnyedén másokat! Valakit magára haragíthat ugyanis, esetleg éppen azt, akitől anyagi helyzetének a javulását várná. Ismeri: „Ne szólj szám, nem fáj fejem!"
BAK (XII. 22–I. 19.). Úgy érzi, egyesek csupán érdekből barátkoznak önnel, pusztán ki akarják használni az ön által nyújtott lehetőségeket. Ha eleve ilyen feltételezésekkel vág bele, akkor esélye sincs annak, hogy igaz barátokra leljen.
VÍZÖNTŐ (I. 20–II. 18.). Azt, hogy a párkapcsolata kiegyensúlyozott és harmonikus, elsősorban a társának köszönheti. Ő az, aki nagyon is sokat eltűr öntől. Ideje lenne, hogy valamiféle hálát is mutasson feléje, hogy helyre billenjen az egyensúly.

Párologtatónak is megteszi, neveljen otthon egy szép vízipálmát

AKI GYAKRAN túlöntözi szobanövényeit, vegyen vízipálmát! Ennek a mocsári növénynek ugyanis kimondottan nedvesen kell tartani a gyökereit. Madagaszkárról származik, ahol a patakparton gyökérzetét állandóan víz borítja. Mivel sokat vizet „fogyaszt", sokat is párologtat, ezért javítja a fűtött lakás klímáját. De éppen emiatt nedves, penészesedésre hajlamos helyiségben ne tartsuk. Világos vagy félárnyékos helyre tegyük, de óvjuk a napfénytől. A gazdag tápos, humuszos talajt kedveli. Évente egyszer, tavasszal ültessük át tőzeggel és folyami homokkal kevert földbe. A cserépalátétben állandóan legyen kis víz. Akár föld nélkül is nevelhetjük a vízipálmát. Dekoratív, ha vízzel teli üvegedénybe állítjuk, gyökereit pedig kavicsokkal támasztjuk meg. ■



FOTÓ: EUROPRESS/THINKSTOCK

Gyakran permetezzük a leveleit

Úrrá lenni a rendetlenségen

RENDRAKÁS Mindennek meglehet a megfelelő helye – nem jobb így?

Ugye ismerős a szituáció? – csak óvatosan kell kinyitni a szekrényünket, nehogy kiessen belőle néhány zokni vagy a hajszárító. Tavasz közeledtével sok háztartásban megszületik a nagy elhatározás, a takarítás mellett rendet is kéne csinálni. De lehet, hogy rendrakás előtt érdemes lenne magát a rendszert is átgondolni.

AS-összeállítás

Hiába érzi úgy az ember, hogy „kinőtte a lakást", a falak sehol sincsenek gumiból. Mégsem kell kétségbe esni: némi ügyességgel, sok-sok türelemmel és apró praktikával csodát lehet művelni a rendelkezésre álló tároló helyeken.

Az első lépés minden esetben a lomtalanítás, azaz a felesleges holmik kiválogatása legyen. Egy-két év alatt hihetetlen mennyiségű kacat gyűlik össze egy lakásban: nylonzacskó, szatyor, táska, samponos és krémes tubus, beszáradt körömlakk, bizsu, szerszám, toll, játék, konzerv, megunt ruhadarab. Ami semmire sem jó, vagy már lejárt a szavatossága, azt ki kell dobni. A pecsétes vagy megunt póló, kinőtt gyerekruha, elszakadt konyharuha hasznosítható porrongyként. Ehhez le kell vágni az ujját, szétvágni az oldalvarrásokat, hogy a végén kisebb-nagyobb téglalap formájú rongyként kerüljenek a tisztítószerek mellé, egy tiszta nylonzsákban.

A második lépés a szortírozás. Erre is kellő időt kell szánni. A legjobb, ha szobáról szobára haladva, minden szekrényt, polcot vagy fiókot szépen kirámolunk, és a tartalmát „tematikusan" rendszerezzük. A tű, cérna, gomb vagy gumiszalag a varródobozba való. A ceruzaelem, a villanykörte, a csavarhúzó, a kalapács a szerszámos és az alkatrészes tároló dobozba.

Nagyon fontos, hogy külön – ha szükséges, akkor gyerek elől elzárt – helyen legyen az összes gyógyszer, kötszer, fertőtlenítőszer és lázmérő, és erről minden családtag tudjon. Az összetartozó alkatrészek, gombok, apróságok kerüljenek közös nylonzacskóba.

A gyűjtődoboz legyen kényelmesen kezelhető méretű, és az sem baj, ha átlátszó. Praktikusak ilyen szempontból a ruhatároló dobozok. Ezekben könnyebb rendszerezni a kisebb kiegészítőket, például zoknikat, öveket, ékszereket. Egyébként érdemes a dobozra jól láthatóan felírni, hogy mi van benne. Akkor nem kell öt ládikát szétdúlni, ha kiég a lámpa a fürdőszobában.



FOTÓ: EUROPRESS/THINKSTOCK

A ruhásszekrényben utóbb fogasra is akaszthatunk rekeszes tárolót

Minden esetre legyen egy ajándékdobozunk is

AZ SEM *mindegy, hogy melyik doboznak hol találunk helyet. Amire gyakran van szükség, az legyen elöl vagy szemmagasságban. Amit egy évben legfeljebb két-háromszor kell vennünk, mehet a szekrénytetejére vagy az ágy alá. A könnyű fonalat tehetjük magasabbra, a súlyos, öntöttvas húsdaráló a kamra legalsó polcára.*

NYISSUNK EGY *ajándékdobozt! Ide tegyük mindazt, ami esetleg ajándékként érkezett a lakásba, de nem volt rá szükség. Így tudjuk, hova nyúljunk, ha az utolsó pillanatban kell valami apróságot adni egy régi ismerősnek.*

Jólneveltség: parancsolgatás helyett tanítsuk a kutyánkat

NE GONDOLJUK, hogy az engedelmességre szoktatás a parancsoló típusú gazdik mániája. A kutya életét is megkönnyítjük vele. Ha például kedvencünket nem lehet visszahívni, akkor elengedni sem tudjuk, és csak pórázon sétáltathatjuk. Ezért az egyik legelső és legfontosabb feladat, hogy megtanítsuk neki, hívásra azonnal szaladjon hozzánk. Ezt már a lakásban is lehet gyakoroltatni. Fontos, hogy mindig ugyanazt a vezényszót használjuk.

Legegyszerűbb, legrövidebb az „ide". Vonjuk magunkra a kölyök figyelmét – szólítsuk a nevén, tapsoljunk, mutassunk neki játékot, jutalomfalatot. Ha ránk néz, induljunk el a másik irányba, és ha követ minket, hívjuk. A tanulásnál nagyon fontos a sorrend! Csak így érhetjük el, hogy a vezényszó a kívánt magatartáshoz kapcsolódjon. Amint a kutyus odaér hozzánk, dicsérjük meg, simogassuk, kapjon jutalomfalatot, és játsszunk vele. Ha otthon már megbízhatóan megy a feladat, próbáljuk meg a szabadban is.

Mindig legyünk türelmesek az állattal (ez nem zárja ki a határozottságot)! Mindig tartsuk szem előtt azt is, hogy jutalmazással gyorsabban tanul. A szidást lehetőség szerint kerüljük, és csak olyankor alkalmazzuk, ha valóban bajt csinált. ■

TELEVÍZIÓ-MŰSOR A tvr-hét AJÁNLÁSÁVAL 2014. MÁRCIUS 6., CSÜTÖRTÖK

MŰSOR

RTL KLUB

6.00 Jó reggelt, skacok!
7.35 Híradó Reggel (ism.)
8.08 Minden Reggel ⓬
10.05 Top Shop
11.45 Asztro-Show
12.50 Reflektor (ismétlés)
13.10 Fókusz (ism.)
13.45 Négyen négy ellen – A családi játszma (ism.)
14.30 Éjjel–Nappal Budapest (ismétlés) ⓬
15.40 Csók és csata ⓬ (amerikai sorozat, 79.)
16.50 A gyanú árnyékában
17.55 Fókusz ⓬
18.30 Híradó
19.30 Négyen négy ellen – A családi játszma ⓬ Vetélkedő
20.05 Éjjel–Nappal Budapest ⓬
21.20 Barátok közt ⓬ (magyar sorozat, 6833–6834.)
21.55 Lezúzva (am. akciófilm, 2009) 102'
24.00 Reflektor
0.20 Dollhouse – A felejtés ára ⓰ (am. thrillersorozat, II/9.)
1.25 a'la CAR (ismétlés) ⓬
2.00 A szív útjai ⓬ (török sorozat, 75–76.)

TV2

6.25 Tények Reggel
6.55 Mokka ⓬
9.30 Stahl konyhája ⓬
9.35 Babapercek ⓬
9.40 TeleShop
10.45 Astro-Világ
12.00 Tények Délután
12.25 Aktív ⓬
13.00 Walker, a texasi kopó (am. akciófilm-sorozat, 2 rész)
15.00 Hal a tortán ⓬ (vendégváró valóságshow)
16.00 Családi Titkok ⓬ (magyar reality sorozat)
17.00 Maricruz ⓬ (am.-mexikói sorozat)
18.00 Tények
19.30 Az élet show-ja ⓬
20.45 Édes élet ⓬ (reality sorozat)
21.55 Jóban Rosszban ⓬ (magyar sorozat, 2306.)
22.45 Sherlock és Watson (am. krimisorozat, II/2.) Közben: Kenósorsolás
23.50 Célkeresztben ⓬ (am. krimisorozat, IV/10.)
0.50 Tények Este
1.25 Aktív (ismétlés) ⓬
1.50 Sherlock és Watson
2.40 Célkeresztben (amerikai krimisorozat, ism.)

M1

5.50 Ma reggel
9.00 A korona hercege ⓬
10.20 Család-barát
12.00 Híradó délben
12.30 Rondó
13.05 Kvartett
13.40 Átjáró
14.05 Útravaló
14.25 Elcserélt lányok ⓬
15.10 A múlt fogságában ⓬
16.05 Híradó+
16.20 Rex felügyelő ⓬
17.10 Szerencse Híradó ⓬
17.20 Híradó
17.35 Ridikül ⓬
18.30 A következő! ⓬
19.30 Híradó este
20.20 Szálka, avagy Bagi és Nacsa megakad a torkán! ⓬
21.20 Munkaügyek ⓰
21.55 Az este
22.30 Híradó
22.45 Verssor az utcazajban
22.50 Barangolások öt kontinensen ⓬
23.20 Történetek a nagyvilágból ⓬
23.50 Rex felügyelő (ism.) ⓬
0.40 Elcserélt lányok (ism.) ⓬

M2

15.25 Hunyormajor
15.50 Telmo és Tula, a kis szakácsok
16.00 Egér-úti kalandok
16.25 Maja, a méhecske
16.50 Boldogvölgy
17.00 Csúrcsavarosdi
17.20 Aprónép
17.30 Timothy iskolába jár
17.55 Vizipók csodapók
18.05 Mesélj nekem!
18.15 Pityke
18.20 Kukori és Kotkoda
18.30 Raju, a riksa
18.40 Napfény farm
18.55 Irány Dínóföld!
19.05 Nils Holgersson csodálatos utazása
19.35 Lülü, a teknőc
19.50 Hetedhét gyerekhíradó
20.00 Híradó, Sporthírek
20.45 Jamie 30 perces kajái
21.10 Heartland ⓬
21.55 A következő! ⓬
22.50 Ridikül ⓬
23.35 Az A38 Hajó szinpadán: Minden csak átmenet ⓰
0.25 Bábel – Hesnával a világ ⓬

VIASAT3

6.45 Tv-shop
7.55 Született detektívek ⓬
8.45 A médium ⓬
9.40 Szívek szállodája ⓬
10.30 Igazgyöngy ⓬ (török sorozat, I/34.)
13.25 CSI: A helyszínelők ⓯ (am. krimisorozat, XII/9–10.)
15.15 Gyilkos számok ⓬ (am. krimisorozat, II/5–6.)
17.15 Doktor House ⓬ (amerikai orvossorozat, I/20.)
18.20 Káoszháza ⓬ (am. vigjátéksorozat, VI/7–8.)
19.15 Szerintük a világ ⓬
19.20 Jóbarátok ⓬ (am. vigjátéksorozat, X/7–8.)
20.25 Két pasi – meg egy kicsi ⓬ (am. vigjátéksor., III/24., IV/1.)
21.20 Szerintük a világ ⓬
21.25 Emberi tényező ⓬ (am. akciófilm-sorozat, I/3.) Fsz.: Karl Urban, Michael Ealy, Lili Taylor
22.25 CSI: New York-i helyszínelők ⓯ (am. krimisorozat, VII/19.)
23.25 Nikita ⓰
0.25 Nyomtalanul Belgiumban (ism.) ⓬

DUNA TV

9.55 A hegyi doktor (ism.)
10.40 Megtörtént bűnügyek (ismétlés) ⓬
12.00 Híradó
12.25 Kívánságkosár
14.25 Vers
14.30 Na végre, itt a nyár!
15.05 Hogyan működik? ⓪
15.35 Univerzum – A Nagy-hasadékvölgy
16.30 Térkép
17.00 Capri – Az álmok szigete ⓬
18.00 Híradó, Dunasport
18.35 Közbeszéd
19.05 Életképek ⓬
19.40 A hegyi doktor ⓬ (német sorozat, 97/21.) Emlékezetkiesés
20.30 A falu jegyzője ⓬ (magyar sorozat, 4/2.) Eötvös József regényéből.
21.40 Hírek, Dunasport
21.50 Körhinta ⓬ (magyar rom. film, 1956) FF Fsz.: Törőcsik Mari
23.25 Kultikon ⓬
23.40 Könyvajánló
23.50 MüpArt Classic
1.20 Vers, Himnusz, Hírek
1.35 Hazajáró ⓪
2.05 Akadálytalanul

SPEKTRUM

6.30 Motorshow ⓬
7.00 Sportverda 2012 ⓬
8.00 Speciális mentők: földön, vizen, levegőben
8.55 Gyűjtögetők ⓬
9.50 Zűrös kölykök tábora ⓬
10.50 Állati oknyomozók ⓬
11.05 Jimmy és a nagy verseny ⓬
12.15 Beépített főnök – Amerika ⓬
13.10 Állati rekordok ⓬
14.10 A világegyetem ⓬
15.05 Fényűzés felsőfokon
16.55 Amikor a Föld diktál Tengerek
17.50 Jimmy és a nagy verseny ⓬
19.00 Hydrotech – A víz az úr ⓬
20.00 A világegyetem ⓬
20.55 2025 – Új világ
21.50 Louis Theroux: Autisták közösségben ⓰
23.00 A legendás 300 ⓲
24.00 Legendás rablások
1.00 Bűn-ügyek ⓰
1.55 Fejvadászok ⓲
2.45 Louis Theroux: Autisták közösségben ⓰
3.50 A legendás 300 ⓲

FILM+

6.00 Televízlós vásárlás
9.00 Merlin – A sötét erdő titka (fr.-olasz fantáziafilm, 2/2.)
10.50 A párizsi dáklány (fr.-olasz rom. vígj., 1988)
13.00 A dárda vége (amerikai kalandfilm, 2005) Fsz.: Chad Allen, Louie Leonardo, Jack Guzman
15.10 Allan Quatermain és a koponyák temploma (amerikai kalandfilm, 2008)
17.05 Időzsaru (am.-japán sci-fi, 1994)
19.00 A préda ⓬ (amerikai akciófilm, 1995) Fsz.: Christopher Lambert
21.10 Allen vs. Predator – A Halál a Ragadozó ellen ⓯ (amerikai sci-fi horror, 2004) Fsz.: Sanaa Lathan, Raoul Bova, Lance Henriksen
23.00 Azonosság ⓯ (amerikai thriller, 2003) 83'
0.50 Allen vs. Predator – A Halál a Ragadozó ellen ⓯ (amerikai sci-fi horror, ism.)
2.35 A 13-as rendőrőrs ⓯ (am.-fr- akciófilm, 2005)

AJÁNLÓ



21.55 Lezúzva



22.45 Sherlock és Watson



21.20 Munkaügyek



18.40 Napfény farm



21.25 Emberi tényező



16.30 Térkép



20.55 2025 – Új világ



23.00 Azonosság

MŰSOR

RTL II

11.00 A gyanú árnyékában 12.00 ValóVilág 13.00 Utolsó vérig 14.00 A vihar 15.00 Szeretők és riválisok 16.00 Barátok közt 16.30 Agymenők 17.00 ValóVilág 18.00 Nyomtalanul 19.00 Vacsoracsata 20.00 Segítség, bajban vagyok! 21.00 Híradó 21.30 Agymenők 22.00 ValóVilág ⓰ 23.00 BeleValóVilág ⓰ 23.30 24 – A nyolcadik nap 0.30 Tökéletes célpont

SUPER TV2

9.15 Csapdába csalva ⓬ 10.20 Veled is megtörténhet! ⓬ 11.25 Családi Titkok ⓬ 12.30 Ezek megőrültek! ⓬ 13.30 Hal a tortán ⓬ 14.30 Édes élet ⓬ 15.30 Kaszal ⓬ 16.25 Aktív ⓬ 16.50 Tények 17.15 Jóban Rosszban ⓬ 18.15 Hal a tortán ⓬ 19.15 Családi Titkok ⓬ 20.15 Ezek megőrültek! ⓬ 21.15 Sherlock és Watson ⓰ 22.20 Édes élet ⓬ 23.25 Jóban Rosszban ⓬ 0.20 Hal a tortán ⓬

HÍR TV

Híradó: 7.00, 10.00, 12.00, 15.00, 17.00, 18.00, 21.00, 22.00; 6.30 Lapzárta 8.05 Magyarország élőben 9.05 Hírvilág 9.30 Retrográd 10.30 BBC Hardtalk 11.05 Befutó 11.30 Garázs 13.05 Lapzárta 13.30 Paletta 14.05 Ikon 14.30 Sportré 15.30 BBC Reporters 16.05 BBC Click 16.30 Paletta 17.30 Soroló 19.30 Magyarország élőben 21.35 Csörte 22.30 Global 23.05 Magyarország élőben

FILM MANIA

9.00 Teleshop 11.00 Aranykor ⓬ 11.30 Pancho Villa bosszúja ⓬ 13.15 Hollywood Café ⓬ 13.45 A tökéletes pasi ⓬ 15.35 Logan futása ⓬ 17.50 A suttyó család (holland vigjáték, 1986) ⓬ 20.00 Bosszú El Pasóban (olasz westernvigjáték, 1968) ⓬ 22.15 Zorro (olasz-fr. kalandfilm, 1975) ⓬ 0.30 Halálos talány (amerikai thriller, 1995) ⓰ 2.05 Felpörgetve ⓯

SPORT1

12.00 Labdarúgás. Bl-magazin (ism.) 12.30 Labdarúgás. Goalissimo (ism.) 13.30 Lóverseny (élő) 14.15 Labdarúgás. Anglia–Dánia (ism.) 16.00 Jégkorong. Anaheim Ducks–Montreal Canadiens 18.00 Sporthorgászmagazin 18.30 Fieszta+ 18.45 Futbol Mundial 19.15 Mai helyzet 19.30 Zuhanyhíradó (élő) 21.00 Ko Tv (ism.) 21.30 Trash Talk (élő) 22.30 Póker 0.30 Bikarodeó (ism.)

ATV

12.30 Hírvita 12.50 Televíziós vásárlás 14.10 Start pisz (ism.) 14.25 Televíziós vásárlás 15.50 700-as klub 16.25 Global 3000 (ism.) 16.55 Világhíradó 17.05 Fórum 17.45 Híradó 18.05 Sportpercek 18.15 Hírvita 18.45 Híradó 19.25 Egyenes beszéd 20.45 Csatt 21.45 Híradó 22.05 Világhíradó 22.20 Friderikusz 23.05 Hazahúzó 24.00 Híradó 0.35 Egyenes beszéd

DISCOVERY

12.00 Aranyláz Alaszkában 13.00 Az igazi prémvadászok 14.00 Ne próbáld ki otthon! 15.00 Licitvadászok 16.00 Autókereskedők 17.00 Amcsi benzinfalók 18.00 Aranyláz Alaszkában 19.00 Licitvadászok 20.00 Raktárvadászok 20.30 Csomagcsaták 21.00 Aranyláz Alaszkában 22.00 Klondike (am. westernsorozat, 6/4.) 23.00 Aranyláz a Bering-tengeren 24.00 Csomagcsaták

TV PAPRIKA

16.30 Rachel Allen 17.00 Bill hétvégi lakomái 18.00 Húsimádók klubja 18.30 Jacques Pepin 19.00 Az én konyhám 19.30 Charly és a sütigyár 20.00 Éttermi praktikák otthonra 20.30 Édes élet David Roccoval 21.00 Jamie 30 perces kajái 21.30 Gordon Ramsay 22.00 Egy falat a városban 22.30 Luke Nguyen 23.00 Irországból szeretettel 23.30 Jacques Pepin 24.00 Az én konyhám 0.30 A la Mode

A műsor és a kezdési időpont megváltoztatásának jogát minden tévéadó fenntartja!

Oka van annak, ha törnek a csontok

OSZTEOPORÓZIS Már gyerekkorban fel lehet készülni az időskori csontritkulás megelőzésére

Bár sokan azt hiszik, a csontritkulás időskori probléma, ez valójában a gyermekkorból eredeztethető: a kalcium bevitele szempontjából az első 25 év a meghatározó, mert a csontállomány addigra kifejlődik. Utána már csak veszít ásványianyag-tartalmából.

AS-összeállítás



FOTÓ: EUROPRESS/THINKSTOCK

A csont tömege 25 éves kor után elkezd csökkenni, így már a középkorúak is lassan eljutnak a töréshatárhoz

A csontozat erősségét alapvetően az öröklött (genetikai) hajlam határozza meg, de befolyásolhatják a környezeti hatások, a táplálkozás, vagy egy tartós betegség – mondja dr. Szabó András, a II. sz. Gyermekgyógyászati Klinika igazgatója. Ha a kalciumbevitel alacsony gyermekkorban, tehát még a növekedési fázisban, akkor a csont nem lesz képes maximális tömegét elérni.

25 éves kor után ugyanis már csökken a csont tömege, az azonban egyáltalán nem mindegy, hogy 45 vagy 65 éves korban éri el a csont az úgynevezett töréshatárt. Különösen a nőknél fontos, hogy mikor indul el a csonttömeg-csökkenés a menopauza után. Ha gyerekkorban odafigyelnek, akár 5-10 évet lehet nyerni időskorra, és elkerülni a súlyos combnyak- vagy csigolyatörést. Magyarországon csaknem egymillió embert érint az időskori csontritkulás.

KISBABA KORBAN KÖTELEZŐ

Ha alacsony a gyerek D-vitamin szintje, hiába fogyaszt megfelelő mennyiségű kalciumban gazdag ételt (sok tejterméket), a feszívódás korlátozott, így a csontok nem épülhetnek megfelelően. Márpedig sajnálatos tény, hogy a magyar gyerekek kétharmada D-vitamin hiányos. Ezért is kötelező a csecsemőknek 1 éves korig cseppekben D-vitamint adni. Ám sokan nem tudják: 1 éves kor után is nyugodtan adható! Gyerekkorban 400-500 nemzetközi egységet (NE) lehet és kell adni naponta, felnőtteknél az ajánlott adag 1000-2000 egység. Orvosi ellenőrzés nélkül ezek a mennyiségek kockázat nélkül adhatók. A készítményeken – amelyek léteznek csepp, tabletta, és kapszula formában is – mindig feltüntetik a D-vitamin tartalmat NE egységekben.

PÓTOLNI KELL A VITAMINT

A pótlásról elsősorban a téli, kora tavaszi időszakban érdemes gondoskodni, hiszen köztudott, hogy a D-vitamin a napfény hatására termelődik a szervezetben, ami ebben az időszakban kevés. Késő tavasztól kora őszig – ha valaki kimegy a szabadba – természetes módon is tudja fedezni a D-vitamin szükségletét. Tudni kell azonban, egyszerű hétköznapi étrenddel nem mindig lehet elegendő D-vitamint bevinni a szervezetbe: olyan nagy mennyiségben kellene tengeri halat (például lazacot) vagy erdei gombákat enni, továbbá szabadban tartott tyúkok tojásait és hegyekben legelő tehenek tejét fogyasztani, ami manapság nem nagyon lehetséges.

A KALCIUM IS KEVESEBB

A kalcium szükséglet nagy részét viszont megfelelő étkezéssel (elsősorban tejtermékek fogyasztásával) lehet fedezni. Sőt, az így bevitt kalcium felszívódása sokkal jobb, mint ha valaki tablettát szed. Utóbbi esetben a kalcium a bélben összekapcsolódhat a táplálék foszfát tartalmával és kiürül, tehát önmagában a tabletta szedés nem is biztos, hogy elegendő. A statisztikák szerint nálunk a kamaszok kalcium bevitele kétharmada a szükségesnek, ami összefügg a D-vitamin hiánnyal is.

MEGFELELŐ D-VITAMIN SZINT mellett az étkezéssel bevitt kalcium kétharmada hasznosul, míg a D-vitamin hiánya esetén a negyede sem szívódik fel. Amennyiben az ember megfelelően választékosan táplálkozik, elegendő tejterméket fogyaszt és D-vitaminnal is jól el van látva, biztosítható a megfelelő kalciumszint a szervezetben.

A kalcium annál jobban épül be a csontba, minél nagyobb a csont fizikai terhelése. Aki sokat sportol (fut, csapatsportokat űz – az úszás itt kevésbé hatékony), annak sűrűbb, erősebb lesz a csontállománya. Példaként említhetők a teniszezők, akiknek az a kezük, amelyiket a játék során használnak, jóval erősebb csontú, mint a másik.

AZ ELHÍZOTT GYEREKEK tehát kétszeresen veszélyeztetettek: D-vitamin szintjük biztosan alacsony, és a mozgáshiány is akadályozza a kalcium csontba való beépülését.

Gyakori csonttörések

NYÁRON A *déli órákban természetesen nem ajánlott napra menni, de délelőtt és délután igen. Ha a gyerek egész nap be van kenve magas faktorú fényvédő krémmel, nem tud D-vitamint termelni, hiába van napon! Ha a gyereknek 16 éves koráig egyszer – kétszer törik csontja nagy eséskor, az nem jelent feltétlenül csontbetegséget, de ha négyszer-ötször is előfordul kisebb traumára is, akkor érdemes orvoshoz vinni, kivizsgáltatni.*

NEM AZÉRT *fáj a csontja a gyereknek, mert növésben van, hanem mert D-vitamin hiányos. Ha azt normalizálják, a csont kalcium tartalma megfelelő lesz, a fájdalom is elmúlik!*

A D-vitamin napi szükséglete

Csecsemőknek (1 éves korig)	kötelező D-vitamin-cseppek
Gyermekeknek (1 éves kor után)	400-500 NE
Felnőttkorban	1000-2000 NE

HIRDETÉS

„Szervusz Salvus"

Superbrands 2012

Kollégáit ő látja el Salvus gyógyvízzel

Elosztó lett Pici

Nincs Mary Poppins Salvus nélkül! Legalábbis Csonka Pici számára biztosan nem. De a kollégák is rászoktak már a Salvus gyógyvíz kellemesen sós ízére: a művész elárulta, ő lát el mindenkit a rekedtségűző gyógyvíz permettel.

– Eredetileg a reflux betegségem kapcsán találkoztam a Salvus-szal. Szedek rá ugyan gyógyszert, mégis voltak rosszabb periódusaim. Egyes évszakokban, nagyobb falatozások, vagy épp stresszes időszakaimban bizony jócskán megkínzott, amit nehezen viseltem. Krákogtam, köhécseltem, rekedt voltam tőle, ami az én szakmámban egyenesen tragédia. A gégészem ajánlotta a Salvus vizet, ami csodát tett velem – elevenítette fel a múltat Pici. – Most, ha érzem, hogy kezd durvább lenni a reflux, csak előveszem a Salvus vizet, iszom reggel és este is egy kis pohárral, és rögtön jobban leszek. Bár régebben el nem tudtam volna képzelni, hogy sós vizet iszom, most kifejezetten kellemesnek találom.

A művész olyannyira ragaszkodik a Salvushoz, hogy mindenhová magával viszi. Legutóbb egyhetes Földközi-tengeri hajóutat járt meg vele egy palack.

– Természetesen a víz velem jön a színházba is. A Salvus Gyógyvíz Permetnek pedig bérelt helye van a táskámban, hogy mindig velem legyen, mert kitűnően regenerálja a hangszalagokat. Gyakorlatilag nincs olyan előadás, ami előtt ne használnám. Sőt, a kollégáim is rászoktak: a kulisszák mögött én látom el őket a permettel. Szóval nehezen tudom elképzelni az életem nélküle.

A Salvus Gyógyvíz Permet gyógyszertárakban és gyógytermék üzletekben, a Salvus Gyógyvíz élelmiszer áruházakban is (Spar, Interspar, Auchan, Tesco, Fűszértek, Coop továbbá Rossmann üzletekben) kapható.



A túl sok túlóra a végén még szívrohamot okoz

HA valaki rendszeresen három órát, vagy annál többet túlórázik, nagyobb eséllyel kap szívrohamot egy brit és finn közös tanulmány szerint.

Hatezer, 39 és 61 év közötti brit köztisztviselő életét követték nyomon nagyjából 11 éven keresztül. 369 esetben jegyeztek fel végzetes szívbetegséget – a halál okaként szívrohamot, illetve anginát megjelölve. „Még több kutatásra van szükség, mielőtt tudományosan is megalapozottan

■ **Nem a sok munkával van önmagban baj, hanem azzal, hogy kevés idő jut a pihenésre, felöltődésre**

állíthatnánk, hogy a túlóra (is) felelős lehet a halált okozó szívbetegségek kialakulásáért – mondta Marianna Virtanen finn epidemiológus. – Lehetséges kockázatnak tartjuk a nem diagnosztizált magas vérnyomást, a stresszt, a szorongást és a depressziót. Vannak olyan emberek is, akik a nagyfokú stressz miatt agresszívvé vagy ingerlékennyé válnak. Márpedig a túlfeszített munka fokozza a stresszt, mert kevesebb idő marad a pihenésre, a családra. Elég régóta nyilvánvaló, hogy hozzájárul a szív- és érrendszeri betegségek kialakulásához." Gordon McInnes, a Glasgow Egyetem munkatársa egyetért finn kollégájával: „Ha a hatás valóban ok-okozati, fontossága sokkal nagyobb, mint amennyire eddig gondoltuk." ■

HÍRSÁV

Veszélyes a gyerekek idegrendszerére

EGYES VEGYSZEREK és a gyermekek idegrendszeri fejlődési zavarai összefüggnek – állapította meg egy új amerikai kutatás, mely friss adatokat közölt a már korábban is veszélyesnek talált vegyi anyagokról, és újabb mérgező kemikáliákat is azonosított: a mangánt, a fluoridot, a DDT nevű, évtizedek óta betiltott rovarirtót, a tetraklór-etilén nevű oldószert. A mangánt a csökkent intellektuális képességekkel és a mozgáskészség zavaraival, az oldószereket a hiperaktivitással és az agresszív viselkedéssel hozták összefüggésbe. ■

Sok C-vitaminnal a szélütés ellen?

A C-VITAMINBAN gazdag ételek fogyasztása hatásosan csökkentheti a szélütés egy ritkább, de veszélyes formáját, az agyvérzéses stroke esélyét. A vitaminhiány viszont kockázati tényezőt jelenthet – francia kutatók szerint. 65 agyvérzésen átesett beteget vizsgáltak meg. Összesen 41 százalékuk vérében átlagos, 45 százalékuknál alacsony volt a C-vitamin szintje. A betegek 14 százalékánál kimondottan vitaminhiány állapítható meg. A stroke-on átesettek vérében általában kevés C-vitamint, az egészséges kontrollcsoportnál normális szintet mértek a kutatók. ■n

SZUPER AKCIÓ HÉVÍZEN!
(2014.02.17 - 03.31. között, kivéve kiemelt időszak)

Hunguest Hotel HELIOS★★★SUPERIOR-ban
minimum 2 éjtől már
10.400 Ft / fő / éj* -tól
▪ napi háromszori étkezéssel
(büfé reggeli és vacsora, délben levesbüfé)
▪ korlátlan wellness-részleg és fitnessterem használattal
Az árak az idegenforgalmi adót nem tartalmazzák.
SZÉP kártyát elfogadunk!
*(Az árak a foglaltság függvényében változhatnak.)
INFORMÁCIÓ / SZOBAFOGLALÁS:
Tel.: 06 (83) 341 - 580, 06 (83) 342 - 895
hotelhelios@hunguesthotels.hu
www.hotelhelios.hunguesthotels.com

KATTINTS, NAGYI, PAPI!
www.oktatas.charter.hu
INFORMATIKA-FELNŐTTKÉPZÉS
AKÁR EGYÉNRE SZABOTTAN
a Dunántúli Naplónál
Pécs, Engel János út 8.
INFORMATIKAI SZERVIZ ÉS OKTATÓKÖZPONT
További információ:
Morvai Levente
72/505-061, 30/9971-010
http://oktatas.charter.hu



Ha ön hűséges előfizetőnk, akkor 10% kedvezményt is kap!

SZOLGÁLTATÓHÁZ

Tetőfedés, bádogozás, kőművesmunkák, hőszigetelés, felújítás. 06-70/216-4896

INGATLAN

Eladó és kiadó ingatlanokat keresek készpénzes vevőim részére. 30/394-5410 •1799543•

KOVÁCSTELEPI
felújításra szoruló kis családi ház nagy telekkel eladó. Érdeklődni az alábbi telefonszámon lehet: 06-30/288-8811. •1799494•

Pécsi ingatlanvásárlás kp.-ért. 20/931-3122 •1798714•

Ügyfeleim részére eladó ingatlanokat keresek. www.kosaingatlan.hu, 06-20/964-5482 •1799429•

LAKÁS

Mecsek-nyugaton 69 nm-es, jó állapotú téglalakás nagy erkéllyel eladó. Garázs is van. 30/335-3880 •1799298•

Pécsi új, hőszigetelt téglalakások, garázsok kedvezményes áron eladók. 30/464-8484 •1799593•

BÉREL-KIAD

Vásárcsarnok és az Árkád között 55 nm (jelenleg komputerüzlet kiadó. 70/333-5772 •1799556•

31 nm-es üzlet kiadó a Rákóczi-házban, az Árkáddal szemben. Érdeklődni: 30/929-8886. •1799577•

ADÁSVÉTEL

Akác, tölgy, bükk, I. oszt., 8 E Ft/m³-től, közvetlenül az erdésztől. 70/504-8305 •1799541•

Akác tűzifa 30000 Ft/tgk. 06-30/563-1155 •1797592•

BONTOTT
tégla, padlástégla, cserép, hullámpala, tetőtéri ablakok eladók. 20/800-0303 •1797748•

Diófelet veszek, házhoz megyek. 1200 Ft/kg. 06-20/554-8864 •1797082•

HULLADÉK TŰZIFA
72/241-586, 20/800-0306 •1796938•

Kemény tűzifa erdei m³-ben vagy hasítva, ingyenes szállítással. 30/540-9310 •1799359•

Keményfa közvetlen erdészettől 9500 Ft/m³-től szállítva. 30/923-7682, 30/351-8363 •1798764•

Márciusi akció! Tölgy és akác tűzifa 18000 Ft/erdei m³ (1,7×1×1). 30/893-1299 •1799381•

Tűzifa darabolva 16000 Ft/1,7 m³, szállítva, kis és nagy tételben is. 20/598-5466 •1799405•

Vegyes tűzifa, darabolva és konyhakészen is, 10000 Ft/m³, szállítva. 06-20/975-2326 •1799405•

ÁLLAT

Hízók eladók 410 Ft/kg. 30/433-9682 •1799516•

Vörös tojójércék eladók 800 Ft, tyúkok 1000 Ft/db. 06-30/390-9136 •1799190•

GÉPJÁRMŰ

Autós Kft. Műszaki, szakértés. 72/511-311 •1799091•

MEZŐGAZDASÁG

Lucerna kiskocka, széna eladó. 30/542-1071 •1799529•

ÁLLÁST KÍNÁL

AUTÓSZERELŐT
keres fuvarozócég saját tehergépjárművei javítására. C, E jogosítvány szükséges. Jelentkezni: 06-72/511-848. •1799565•

Devizakereskedelemmel foglalkozó cég kereskedő-menedzser munkakörbe kollégát keres. Nem értékesítés! pecs@profitpoint.hu •1799060•

Építőipari cég pécsi telephelyre kőművest keres. 06-30/552-8705 •1799535•

GÉPJÁRMŰVEZETŐKET
keres fuvarozócég nemzetközi fuvarozásra. (Feltétel: B + C + E kat., PAVII, 3 éves szakmai gyakorlat). Jelentkezni: 06-72/511-848. •1799565•

Gyakorlattal rendelkező, szorgalmas, precíz lakatost felveszünk. Az önéletrajzot a vizkezeles@t-online.hu címre várunk. •1799518•

Gyakorlott építőmesteri-szakipari műszaki előkészítőt, művezetőt keres pécsi építőipari cég. Jelentkezni: „pécsi munka" jeligére DN, Pécs, Nagy L. kir. u. 14. hird.-ben. •1799505•

HB-Kapcsolószekrénygyártó Kft. keres fiatal gyártás-előkészítő kollégát középfokú gépészvégzettséggel. Solidworks, német nyelv előny. Önéletrajz: *csaba.roger@badergruppe.com, 30/932-0579*

Karosszérialakatost keresek, önállóan dolgozni tudót. Hosszú távú, stabil munkahelyre. Tel.: 06-70/458-9880. •1799432•

Konyhalányt felveszünk. 70/372-2227 •1799404•

Kozmetikus váltótársat keresek. 70/506-4800 •1799511•

Pécsi I. osztályú étterembe önmagára és munkájára igényes, fiatal, ambiciózus felszolgálót és szakácsot keresünk. Feltételek: hasonló szintű, többéves szakmai tapasztalat, idegennyelv-ismeret. Jelentkezés h–p 8–17 h között: 20/965-5354. •1799512•

Pécsi telephelyű kereskedelmi cég keres szállító- és rakodómunkás munkatársat azonnali kezdéssel. Tapasztalat, B kategóriás és targoncavezetői jogosítvány szükséges. A fényképes önéletrajzokat a lehetosegbaranya@gmail.com címre kérjük küldeni. •1799571•

Pizzaszakácsot felveszünk. 70/372-2227 •1799404•

OKTATÁS

Jelentkezzen még ma márciusban induló új OKJ-s pedagógiai és családsegítő munkatárs, gyógypedagógiai segítő munkatárs, óvodai dajka, munkavédelmi technikus, tűzvédelmi előadó képzéseinkre! Jelentkezéskor a hirdetés felmutatásával 10% kedvezményre jogosult! Érd.: 20/992-1214, Griff Kft. 7623 Pécs, Erreth L. u. 25. pecsen@tanulniakarok.hu Nytsz.: 20-0150-04, AL: 0276. www.tanulniakarok.hu •1799080•

KÖSZÖNET

Hálás szívvel mondunk köszönetet mindazoknak, akik

PINTÉR SZILVESZTERNÉT

utolsó útjára elkísérték, és gyászunkban osztoztak.

Köszönettel: a gyászoló család •1799127•

GYÁSZHÍR

MEMENTO TEMETKEZÉS
Irodáink: Pécs, Szabadság u. 26. Tel./fax: 72/520-605, 06-30/9399-928
Szigetvár, Széchenyi u. 38. Tel.: 73/312-776, 06-30/336-2773
Nyitva tartás: H–P: 8–16 óráig • www.mementotemetkezes.hu

Fájdalommal tudatjuk, hogy

DR. LAKY REZSŐNÉ

2014. február 20-án elhunyt. Temetése 2014. március 12-én 12.30 órakor a pécsi köztemető dísztermében lesz.

A gyászoló család •1799132•

Fájó szívvel értesítjük rokonainkat, barátainkat, ismerőseinket, hogy szeretett édesapám,

NÉMETH ZOLTÁN
építésvezető

életének 90. évében örökre elaludt.

Szűk családi körben elbúcsúztunk tőle. •1798923•

„Elmentem tőletek, nem tudtam búcsúzni, nem volt időm arra, el kellett indulni."

Megrendült szívvel tudatjuk mindazokkal, akik ismerték és szerették, hogy

ZSARKÓ LÁSZLÓNÉ
Eta néni

80 éves korában elhunyt. Utolsó útjára 2014. március 10-én 10.00 órakor kísérjük a pécsi köztemető dísztermében.

A gyászoló család •1799503•

Mély fájdalommal tudatjuk, hogy

ERŐS CSABA

volt kisasszonyfai lakos 55 éves korában, váratlanul elhunyt. Temetése 2014. március 8-án 11 órakor lesz a kisasszonyfai temetőben. Előtte szentmise a helyi katolikus templomban 10.15 órakor.

A gyászoló család •1799482•

Fájó szívvel tudatjuk, hogy szeretett férjem, édesapánk, nagyapánk,

TARR BÉLA

74 éves korában elhunyt. Temetése 2014. március 10-én 14 órakor lesz a sellyei temetőben.

A gyászoló család •1799566•

Fájdalommal tudatjuk, hogy

HOFFMANN ANTAL

volt pécsi lakos 82 éves korában elhunyt. Temetése 2014. március 8-án, a 13 órakor kezdődő gyászmise után lesz a hidori temetőben.

Gyászoló szerettei •1799538•

Fájdalommal tudatjuk, hogy

ODENVALD SÁNDORNÉ
Tankovics Gyöngyi

szentlászlói lakos 48 éves korában elhunyt. Temetése március 8-án 14 órakor lesz a szentlászlói temetőben. Köszönetet mondunk mindazoknak, akik utolsó útjára elkísérik, és fájdalmunkban osztoznak.

Gyászoló szerettei •1799576•

„Ha hulló csillag száll az éjféli égen, akkor mondjatok egy imát értem. Én is imát mondok majd értetek, hogy boldog lehessen szívetek. Ha rám gondoltok, soha ne sírjatok, hiszen szívetekben jó helyen vagyok."

Mély fájdalommal tudatjuk mindazokkal, akik ismerték és szerették, hogy drága férjem, édesapám, apósom, nagyapánk és dédapám,

WITTENBERGER (VÁRI) JÁNOS
lakatosmester, szikvízkészítő, vadász

életének 82. évében elhunyt. Temetése 2014. március 10-én 13.45 órakor lesz a villányi temetőben. Előtte 13 órakor mise a római katolikus templomban.

Ezúton mondunk köszönetet mindazoknak, akik szeretett halottunkat utolsó útjára elkísérik, és gyászunkban osztoznak.

A gyászoló család •1799587•

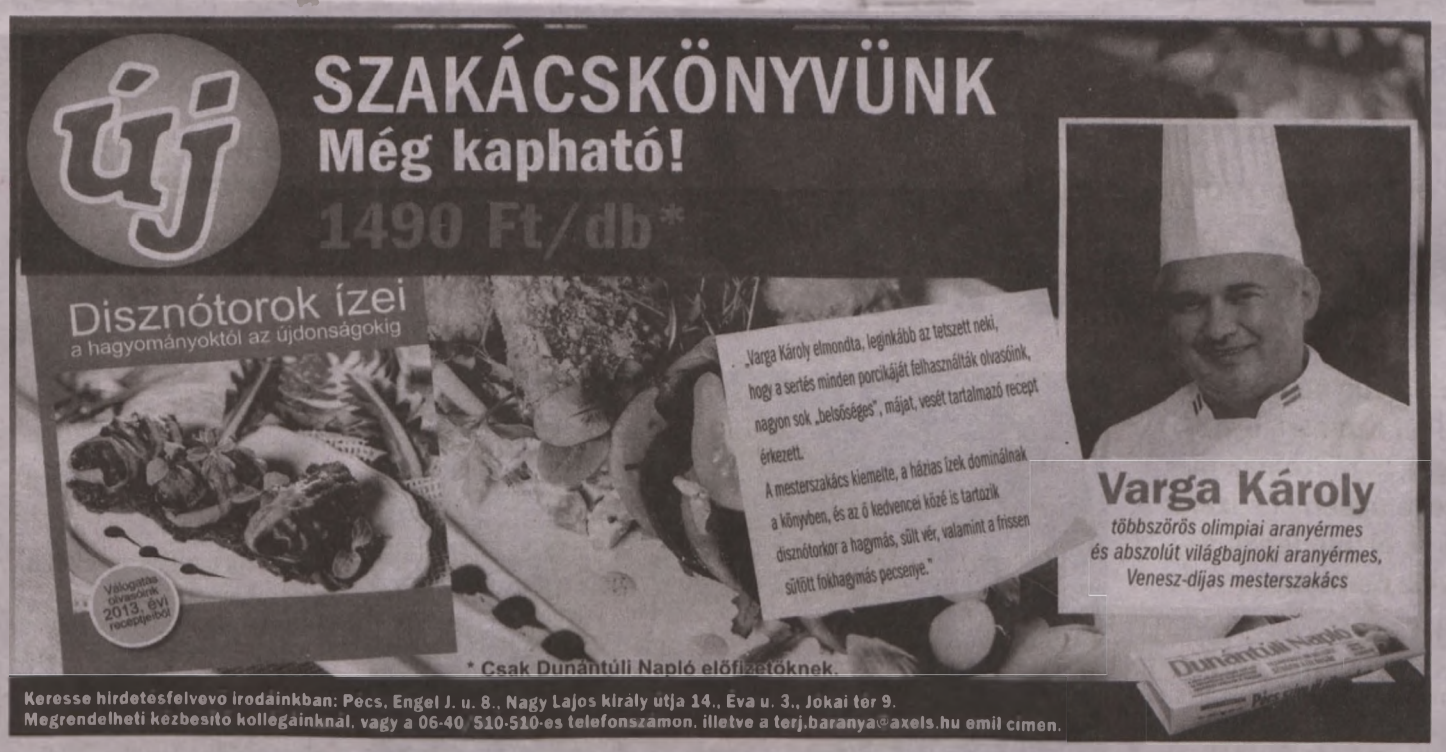

Keresse hirdetesfelvevo irodainkban: Pécs, Engel J. u. 8., Nagy Lajos király útja 14., Éva u. 3., Jókai tér 9.
Megrendelheti kézbesito kollegainknal, vagy a 06-40/510-510-es telefonszamon, illetve a terj.baranya@axels.hu emil cimen.

VÁRJUK
TISZTELT ÜGYFELEINKET
a **Nagy Lajos király útja 14. sz.** alatti hirdetésfelvevő irodánkban.
hirdetésfelvétel-előfizetés
Dunántúli Napló
NYITVA TARTÁS: H–P 8.00–16.30
TELEFON: 72/225-512

Dunántúli Napló

Az Axel Springer-Magyarország Kft. közéleti napilapja

Főszerkesztő-kiadóvezető: **PÓRÉ LÁSZLÓ**
Felelős szerkesztő: **NIMMERFROH FERENC**
Lapszerkesztők:
SCHNEIDER GÁBOR, NYAKA SZABOLCS
Művészeti szerkesztő: **KERÉNYI ZOLTÁN**
Kiadja az AS-M Kft. Baranya Megyei Irodája.
Szerkesztőség és kiadóiroda: 7627 Pécs, Engel J. u. 8. 7601 Pf.: 134.
Telefon: 72-505-000. Kiadói telefax: 72-505-017.
Terjesztésvezető: **BERECZKI PÉTER.**
Előfizetői, terjesztési ügyfélszolgálat: 06-40/510-510 (helyi tarifás hívószám)
Hirdetésvezető: **NAGY GYÖNGYI.** Telefon: 72-505-000. Fax: 72-505-068
A hirdetésfelvétel telefonszáma: 72/505-000/234 mellék
Felelős kiadó az AS-M Kft. ügyvezető igazgatója.
Készült az AS-Nyomda Kft. Szilády Üzemében, 6000 Kecskemét, Mindszenti krt. 63.
Felelős vezető: **FUTÓ IMRE**
Megrendelés száma: 443 600 • Nyomtatás időpontja: 2014. március 5.

A Dunántúli Napló bármely részének másolásával, terjesztésével, az adatok elektronikus tárolásával és feldolgozásával kapcsolatos minden jog fenntartva. Értesüléseket átvenni csak a Dunántúli Naplóra hivatkozva lehet. Az előfizetői példányok kézbesítését az AS-Magyarország Kft. Baranya Megyei Irodájának terjesztőlátozata végzi, az árusítás a LAPKER Rt.-n és a kiadó árushelyein keresztül történik. Előfizethető minden naptári év végéig a kiadónál, valamint a területi ügynökségeknél és a kiadó kézbesítőinél közvetlenül, postautalványon és átutalással a Unicredit Bank 10918001-00000062-61130033 pénzforgalmi jelzőszámra. Előfizetői, terjesztési ügyfélszolgálat levélcíme: AS-B Kft., 1525 Budapest, PZL: 110. Telefon: 06-40/510-510 helyi tarifás hívószám. Fax: 06-1/488-5580. E-mail: elofizetes@axels.hu. Előfizetési díj 2013. augusztus 1-től egy hónapra 2790 Ft, negyedévre 8370 Ft, fél évre 16740 Ft, egy évre 33480 Ft. Tájékoztatjuk Olvasóinkat, hogy a különböző versenyeken, játékokon, akciókon, szavazásokon, rejtvénypályázatokon stb. részt vevők által személyesen, írásban, telefonon, SMS-ben, interneten, e-mailben megadott személyes adatok nyilvántartásunkba kerülnek. Az adatokat megadva hozzájárulnak ahhoz, hogy azok felhasználásával a Társaságunk érdekeltségébe tartozó cégek, amelyek az adatok feldolgozását végzik (Axel Springer-Magyarország Kft., Axel Springer-Budapest Kiadói Kft., Harlequin Magyarország Kft., Zöldújság Rt., Petőfi Lap- és Könyvkiadó Kft., Népújság Kft., Hungaropress Sajtóterjesztő Kft.), előfizetéses megrendelését teljesítsük, akcióira, kiadványaira és egyéb szolgáltatásaira felhívjuk a figyelmet. Az érintettek felvilágosítást kérhetnek az általuk kezelt személyes adatok köréről, felhasználásuk módjáról és céljáról, és bármikor kérhetik azok helyesbítését, felhasználásuk korlátozását, illetve törlését. Az újság a PANDA szerkesztőségi rendszerrel készült és a MATESZ által auditált.

ISSN 0865-9133

VÁLTOZÓAN FELHŐS

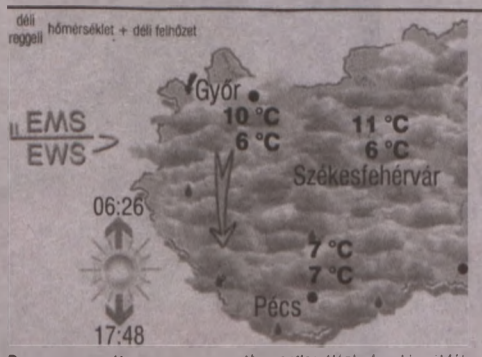

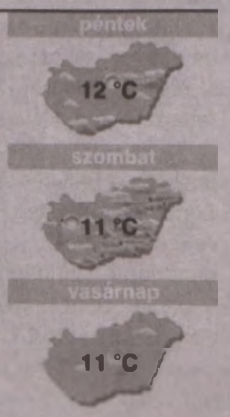

Baranya megyében ma gyenge, néha esetleg élénk, északi szél fúj. Változóan, többnyire erősen, éjjel mérsékelten felhős idő lesz. Említést érdemlő mennyiségű eső napközben nem esik. De kisebb eső előfordul. A várható, jellemző hőmérséklet megyei átlaga csütörtök reggel +7, kora délután +8, péntek reggel +6 fok körül alakul.

A legvalószínűbb folytatás:

március közepéig az évszaknak megfelelő hőmérsékletű időre számíthatunk, számottevő eső nélkül.

Orvosmeteorológia: gyenge melegfronti hatás várható.

Közlekedés-meteorológia: az erős, északi széllökésekre a közutakon ma is külön figyelmet kell fordítani. Különösen a szélre merőleges útakon és a dombos, vagy fasorok mellett vezető útszakaszokon a szél jelentős balesetveszélyt okoz!

Az előrejelzés bizonytalansága: **„KICSI".**
Az előrejelzésért felelős: Aigner Szilárd. További folyamatos, helyfüggő előrejelzés: **www.eumet.hu**

Vízhőmérséklet

Duna	7-8 °C
Tisza	6-7 °C
Balaton	6 °C
Velencei-tó	8 °C
Fertő	8 °C
Tisza-tó	7 °C

Hójelentés

Chopok	45-75 cm
Semmering	55-75 cm
Livigno	180-210 cm

ÜGYELETEK

Háziorvosi. A Pécsi Többcélú Kistérségi Társuláshoz tartozó települések gyermekeinek a Gyermekklinikán, 15–7-ig, felnőtteknek a Rákóczi út 2. (bejárat a Szendrey Júlia utca felől), 15–7-ig (06-72/515-104).

Kórházi. Gyermekbelgyógyászat: Mohács és Szigetvár környéke kivételével a megye összes területe: Gyermekklinika. Gyermeksebészet, égések, klinikai felvételt igénylő gyermekfülészeti betegek, gyermek-fertőzőbetegségek és gyermek-légútibetegségek: Gyermekklinika (József A. u. 7., 06-72/535-999).

Pécsi felnőtteknek: belgyógyászati ügyelet: sürgősségi betegfogadó hely: Pécs, Rákóczi út 2. (72/536-000), sebészeti ügyelet: Sebészeti Klinika, Pécs, Rákóczi út 2. (72/536-000), érsebészeti ügyelet: Érsebészeti Tanszék, Pécs, Rákóczi út 2. (72/533-133), baleseti sebészeti ügyelet: Mozgásszervi Sebészeti Intézet Traumatológiai és Kézsebészeti Klinikai Tanszék, Pécs, Akác u. 1. (72/536-800), szemészeti ügyelet (hétköznap 19 óra után): Szemészeti Klinika, Pécs, Nyár u. 8. (72/536-000), fogászat: csak hétvégén és ünnepnapokon 7–17-ig a Pécsi, Komlói és Sellyei Többcélú Kistérségi Társulás lakosainak a Lánc utcában, 18–22-ig Móricz Zsigmond u. 4. (06-30/380-2771).

Gyógyszertárak: Pécs: Árkád (Bajcsy-Zs. út 11/1.), Komló: Piramis, Mohács: Belvárosi, Siklós: Alma, Szigetvár: Szigeti, Bóly: Panacea, Sásd: Szent György, Szentlőrinc: Fehér Kereszt.

Hajléktalanok ügyelete: munkanapokon 15–7-ig, telefon: 06-20/429-9133.

S. O. S. ÉLET telefonszolgálat (éjszakai lelki elsősegély) díjmentesen hívható a 06-80/505-390-es telefonon este 19.00 órától reggel 7.00 óráig.

Folyamatos megyei állatkórházi ügyelet: Állatkórház (0–24 óráig, a hét minden napján): Mohács, Szent István u. 35., 06-69/311-068, 06-30/902-7729.

Pécsi éjszakai állatorvosi rendelői ügyelet: este 19 órától reggel 7-ig. T.: 06-30/970-5419.

Művészetek Háza: könyvbemutató Szerb Antalról és Shakespeare-film

Havasréti József március 13-án, csütörtökön 18 órai kezdettel mutatja be nagy műgonddal, árnyalt pontossággal megírt monumentális munkáját.

A monográfia a magyar irodalom egyik legeredetibb-legtalányosabb figurájáról szól. Havasréti József monumentális munkája nagy műgonddal, árnyalt pontossággal és lenyűgöző problémaérzékenységgel megírt olvasmányos pályakép és esszéisztikus életrajz. Részlet- és gondolatgazdag portré Szerb Antalról. Megismerhetjük Szerb életét és munkamódszerét, kedvenc olvasmányait és az életét foglalkoztató problémákat is. Havasréti a hátteret és a korszakot is bemutatja, így képet kapunk az akkori irodalmi szcénáról és szellemi közegről, és a század első felének társadalomtörténetéről is. A könyv hőse egyszerre a szellemes regényíró (a halhatatlan Utas és holdvilág szerzője), a szenvedélyes irodalmár (esszéi, irodalomtörténetei nemzedékek számára a beavatás az olvasás delejező misztériumába) és a zsidó gyökereit sohasem tagadó, hívő katolikus magyar polgár, aki mártírhalála pillanatáig hitt a megértés elemi lehetőségében és a magyar kultúra csodálatos voltában.



Március 24-én 18 órakor ugyancsak a Művészetek Házában kerül sor a Shakespeare Marathon újabb bemutatójára. William Shakespeare születésének 450. évfordulója alkalmából három éven át havonta egy-egy drámavetítés várja a közönséget, a vetítések előtt rövid bevezetővel. Ez alkalommal 1592-ből a Taming of the Shrew (A makrancos hölgy – BBC, angol nyelven, angol felirattal) című darab látható. A drámát Takács Ferenc magyar nyelvű előadása mutatja be.

Japán kézművesmunkák

EMLÉKEZET Tóhoku hagyományáról nyílik kiállítás a Művészetek Házában

Egy hányatott sorsú japán vidék, Tóhoku kézműveshagyományáról nyílik kiállítás március 10-én, hétfőn 17 órakor a Művészetek és Irodalom Házában.

A kiállítás a 2011. március 11-én Japánban bekövetkezett nagymérvű földrengés és szökőár tragédiájának kíván emléket állítani. A gazdag helyi kultúrával és történelemmel rendelkező, páratlan tengeri tájjal és hegyvonulatokkal csipkézett Tóhoku vidékre hatalmas pusztítással csaptak le a természet elemi erői. A felmérhetetlen áldozatokkal járó katasztrófa során a helyi termelő-, valamint kézművesipar is komoly károkat szenvedett. Habár a helyi lakosság már a kezdetektől fogva nagy összefogással látott hozzá az újjáépítési munkálatokhoz a korábbi békés és megszokott életkörülményeik helyreállítása érdekében, a természeti csapás gyökeresen megváltoztatta valamennyiük életét.

A japán szigetvilág óriási távolságot ível át, északról Hokkaidón át egészen a legdélebbi Okinava szigetéig. Tóhoku földrajzi tájegysége széles sávot alkot Hokkaidót érintve a Kantó régió északi felével. Területét összesen hat prefektúra alkotja: Aomori, Akita, Ivate, Mijagi, Jamagata, valamint Fukusima.

Janagi Szoecu a Mingei (népművészeti) mozgalom atyja, a 20. század elején Tóhoku vidékén tett látogatása során fedezte fel a helyi kézművesség különleges szépségét és kezdte el a helyi használati eszközök és tárgyak köré csoportosuló gyűjtőmunkáját. Tóhoku kézműveskultúrája a mozgalom olyan meghatározó alakjaira is mély benyomást tett mint a fazekasművész Kavai Kandzsiró és Hamada Sódzsi, a textilművész Szerizava Keiszuke vagy a kiemelkedő fametszetkészítő művész, Munakata Sikó. Sajnálatos módon a régió helyi kézművestechnikái közül nem mindegyik maradt fenn az utókor számára. A gazdasági struktúra változásának, valamint a falvaikat elhagyó, városokba centralizálódó lakosság vándorlási hullámainak eredményeként Janagi és társai kutatómunkájának korszakára a térség már számos kézművesalkotása és technikája szűnt meg végérvényesen létezni. A kiállítás így a Tóhoku régióban egykoron virágzó gazdag kézműveshagyományokból elsősorban azokat az alkotásokat tárja a látogatók elé, amelyek mind a mai napig épségben öröklődtek át az utókor számára.

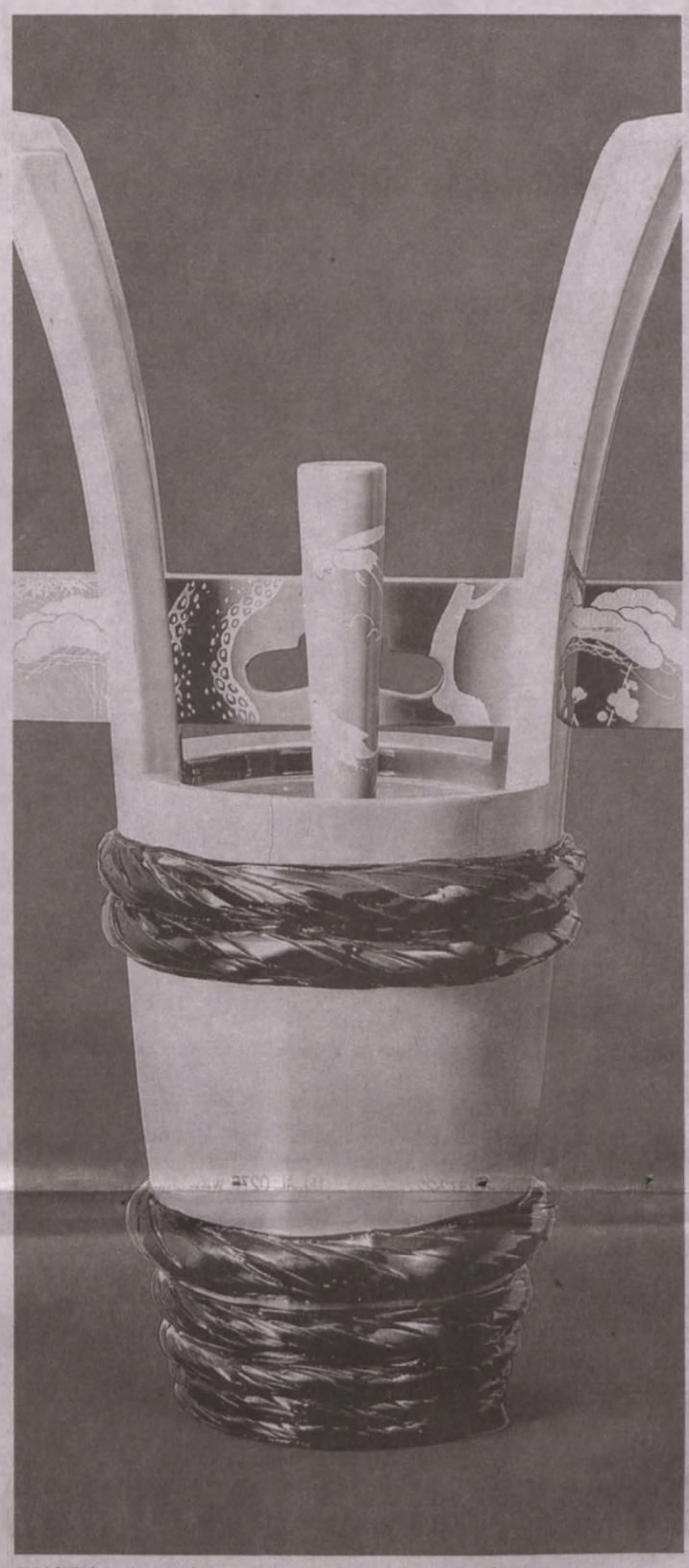

A kiállítás az alkotások nagyon széles skálájából válogat

A kiállítás célja tehát bemutatni a katasztrófa sújtotta Tóhoku vidék kézműves-, valamint iparművészeti hagyományában rejlő különleges vonzerejét. A kiállítás az alkotások széles skálájából válogat – többek között kerámia, lakktárgyak, textíliák, fémalkotások, valamint fa- és bambusztárgyak sokaságával szemléltetve a Tóhoku vidék sokszínű kézműveskultúráját. A tárgyak betekintést engednek a Tóhoku vidéken kibontakozó magas színvonalú hagyományos kézművestechnikák, valamint az ősidők óta alkalmazott, kifinomultan megmunkált, mindennapos használati eszközök színes világába. A gondos precizitással elkészített alkotások segítenek megérteni mindazt a népi bölcsességet, melyet a természetközeli életvitel, kézügyesség és tehetség formált az alkotások szellemévé.

A kiállításra kerülő alkotások az iparművészet különféle területeiről, többek között a fazekasság, lakkművészet, textil- és fémművészet, fa- és bambuszalkotások sorozataiból kerülnek ki. A használati tárgyak és textíliák sokszínű válogatása mellett a Tóhoku régió kulturális szellemisége és népművészetének magával ragadó hagyománya ihlette alkotók művei is bemutatásra kerülnek.

Habár jelen kiállítás kifejezetten a Tóhoku régió kézműveshagyományaival foglalkozik, Japán számos egyéb régiója is magas színvonalú kézművestechnikákat hagyott örökül az utókorra. Ezen tradíciók bemutatásával a szervezők azt remélik, hogy hűen szemléltetik a japán esztétikai érzékenység és kifinomult kézművesség sajátosságait a kiállítás valamennyi látogatója számára.

A régió számos vidékén emberek sokasága él mind a mai napig létbizonytalanságban, ideiglenes és egyéb lakhelyeikre húzódva vissza, távol eredeti lakóhelyüktől. A kiállítást támogató Japán Alapítvány a jövőben is igyekszik folytatni a Tóhoku vidék lakóival megkezdett munkáját, hogy hozzájárulhasson a katasztrófa sújtotta térségek minél hamarabbi helyreállításához.

A kiállításmegnyitón köszöntőt mond Márta István, a Zsolnay örökségkezelő NKft. ügyvezetője, megnyitja Iwagana Emi, a Japán Alapítvány budapesti kulturális intézetének igazgatónője. A kiállítás március 11. és március 28. között tekinthető meg.

ZSOLNAY KULTURÁLIS NEGYED

ÚJ SZÉCHENYI TERV

MAGYARORSZÁG MEGÚJUL

A projekt az Európai Unió támogatásával valósul meg.

Újrafestett valóság: rendhagyó tárlatvezetés és élményműhely

Március 6-án, csütörtökön 14 órakor kezdődik az a rendezvény, melynek keretében rendhagyó kiállításban és tárlatvezetésben részesülhetnek azok, akik ellátogatnak a Zsolnay-negyed Kemence Galériájába.

A Mozgássérültek Budapesti Egyesülete ugyanis rendhagyó kiállítást szervezett a társadalmi felelősségvállalás jegyében a Magyar Nemzeti Galériában 2012-ben. A fogyatékos és ép művészek közös



alkotómunkája és műveik kiállítása bizonyítja, hogy az emberek különbözősége érték, amely gazdagítja világunkat. Most, Pécsett, a negyedben mozgássérült művész tartja a kiállítást bemutató tárlatvezetést, mely során a résztvevők kerekesszékbe ülhetnek, majd közös kreatív foglalkozás vár a látogatókra. Ennek során betekintést kapnak a művészet határtalan világába.

Az oldal megjelenését támogatta a Zsolnay Örökségkezelő Nonprofit Kft.

Révész 60 – Gyere még közelebb! – Koncert a Zsolnay-negyedben

E78 Szólópályáját nem is annyira a hosszú szünetek, mint inkább az utánuk létrehozott, értékálló alkotások jellemzik

Révész Sándor akusztikus koncertjének lehetnek szem- és fültanúi azok, akik március 13-án, csütörtökön este 7 órakor ellátogatnak a Zsolnay-negyed E78-as Koncerttermébe.

Az EMeRTon-díjas énekes a Heart, a Mogyorósi Trió, a Tűzkerék együttesek tagja volt, aki igazán közismertté a Generál és Piramis zenekarok frontemberekéntvált. Közreműködik: Zajzon Gábor – gitárok, lant.

Révész Sándor a Generál együttessel már tizennyolc évesen megélte első sikereit, a Piramissal pedig – mai szemmel nézve – szinte elképzelhetetlen népszerűségre tett szert, egy generáció életérzését fogalmazva meg a zene nyelvén. Szólópályáját nem is annyira a hosszú szünetek, mint inkább az utánuk létrehozott, értékálló alkotások jellemzik. Három igényes és egyéni hangvételű albumot készített, 1985-ben, 1993-ban és 2003-ban. Élőben utoljára 2009-ben hallhattuk, a néhány előadásos turné felejthetetlen volt a közönség számára. Épp ezért várta nagy érdeklődés 2013-as, jubileumi koncertsorozatát.

Révész Sándor Budapesten született. Édesanyja ismerősei révén 1966-ban három hónapot Angliában töltött, ahol megtanulta a nyelvet, és egy életre eljegyezte magát a rockzenével.

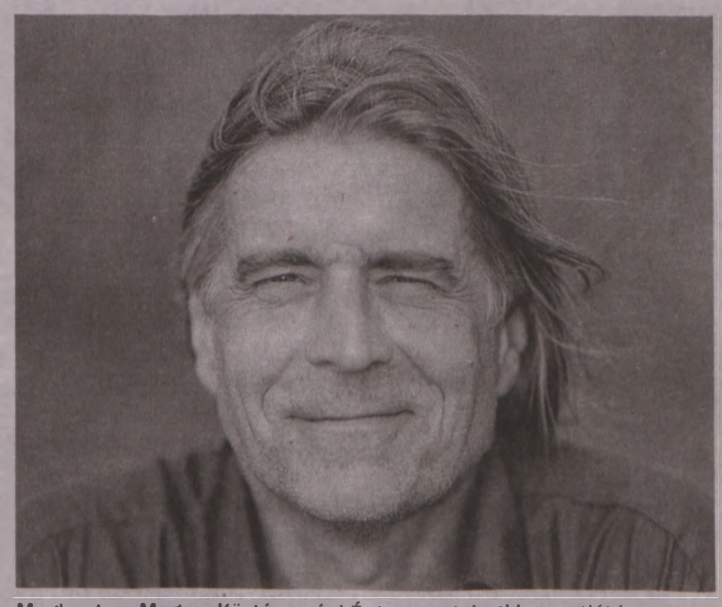

Megkapta a Magyar Köztársasági Érdemrend tiszti keresztjét is

Első együttese, a gimnáziumi társakból összeverődött Hearts vokálzenét játszott, de már akkor fellépett az Echo és a Szivárvány együttessel. Révész 1971-ben lett a Ferm és a ZÉ-GÉ tagjaiból alakult Generál tagja. A Generál turnézott az NDK-ban és Lengyelországban (itt 1975-ben Rockin' & Rollin' címmel angol nyelvű nagylemezük is megjelent), Hollandiában ünnepelték őket, a siker kapujában azonban a kiláradás jelei mutatkoztak. 1975-ben megjelent a Generál II., a borítón hervasztó lila krizantémokkal, amelyek egy temetkezési vállalkozó hirdetésére emlékeztettek. A progresszívabb zenére vágyó Révész 1975 novemberében kilépett a Generálból és a basszusgitáros Som Lajos által vezetett Piramis együtteshez csatlakozott. A Piramis után egy luxushajón zenélt, bejárta a világot. Révész Sándor a szó szoros értelmében véve csak az 1971 és 1981 közötti, igaz rendkívül sikeres tíz esztendőt töltötte a pályán. A közönség mégsem felejtette el, bizonyíték erre a Piramis nosztalgiakoncertje 1992-ben (ugyanebben az évben eMeRTon-díjat is kapott). 2012-ben munkásságáért megkapta a Magyar Köztársasági Érdemrend tiszti keresztjét.

SPORT

Lionel Messi semmi pénzért sem eladó

A spanyol bajnok FC Barcelona labdarúgócsapatának elnöke leszögezte, hogy soha nem fognak megválni Lionel Messitől, aki semmi pénzért sem eladó. Josep Maria Bartomeu szerint a klub azt szeretné, hogy Messi legyen a világ legjobban fizetett futballistája.



LIONEL MESSI

Berta Dániellel Európa-bajnokok lettek a junior párbajtőrözők

JERUZSÁLEM Gyönyörű magyar siker született az Izraelben zajló kadett- és juniorvívó-Európa-bajnokságon, amelyből ismét kivette a részét egy pécsi versenyző. A kontinens tizenkilenc junior-férfipárbajtőrcsapata közül hazánk válogatottja a ranglista első helyéről vágott neki a viadalnak, s esélyeshez méltó versenyzéssel aranyérmes lett.

A PTE-PEAC PSN Zrt.-t Berta Dániel képviselte, aki Bányai Zsomborral, Hamar Balázzsal, és Cho-Teun Sándorral alkotott legyőzhetetlen négyest. A magyar csapat előbb a törököket verte 45-15-re, majd a legjobb nyolc között a franciákat 45-26-ra, a döntőbe jutásért pedig a spanyolokat 45-29-re. Az alsó ágon az ukrán válogatott bizonyult a legjobbnak, így a döntőben velük találkoztak Bertáék, akik végig fegyelmezett, kitűnő vívással végül 45-36 arányban győztek, s ezzel Európa-bajnokok lettek. ■ K. Mayer A.

Egyik baranyai sakkcsapat sem tudott nyerni

BARANYA Országos sakk-csapatbajnokság, 6. forduló.

NB I. B: Tabán–Calamites KBSK 6-6. Komlói győztesek: Csiszár Cs., Iván A., Amrein, Csiszár V., Lovász. Döntetlen: Karsa, Thürmer. **ÁLLÁS:** 1. HÜSI 59, 2. Aquaprofit II. 49, 3. Paks II. 47,5 (...) 6. Calamites-KBSK 42,5.

NB II.: Karmin–Baja 6-6. Pécsi győztesek: Juhász, Győri, Rónai. D.: Varga Zs., Mitric, Nógrádi, Kónya A., Tóth Gy., Dani.

Kaposvár–Szentlőrinc 7,5-4,5. Sz. gy.: Jeszenszky, Nagy I. D.: Halász, Györke, Lantos, Horváth Cs., Kőszegi.

ÁLLÁS: 1. Nagyatád 48, 2. Baja 42, 3. Decs 42 (...) 7. Karmin 30, 8. Szentlőrinc 29,5. ■ H. L.

Ezúttal sem volt kegyelem

KOSÁRLABDA Simán legyőzte a Jászberényt a PVSK-Pannonpower

PÉCS Egy hónapja nagyon megverte a Jászberényt a PVSK kosárcsapata – aztán tegnap este meg még annál is jobban.

Fülöp Zoltán

Ahogy tegnapi számunkban is írtuk, legutóbb tizennyolc ponttal volt jobb a Pécs – a mérkőzés előtt azonban egy egypontos győzelmet is aláírtunk volna. Amikor ugyanis meglátuk az ellenfél centerét, a 221 centiméter magas Bruno Sundovot a bemelegítésnél, erősen szívni kezdtük a fogunkat. Az óriás aztán pontosan úgy kezdte a találkozót, ahogy azt sejtettük – rögtön az első negyedben szórni kezdte a pontokat, védekezésben pedig kétszer is sapkázott. A pécsiek (érthető okokból) a betöréseket ezek után nem erőltették, szerencsére azonban a hármasok, pont mint legutóbb a Kecskemét ellen, ismét ültek, így hatpontos előnnyel zárult az első negyed. A második tíz perc gyakorlatilag az első másolata volt, kinti pécsi dobások, centerjáték a jászságiaknál, így aztán a szünetben arról beszélgettünk a szurkolókkal, hogy azért egy kicsit rá kellene kapcsolni ahhoz, hogy ne legyen idegeskedős a vége.



FOTÓ: LŐFFLER PÉTER

Anthony Nelson és Bruno Sundov: a center csak a centik csatáját nyerte

Bár nem valószínű, hogy a beszélgetésünk elhallatszott a pécsi öltözőig, a pályán mégis az történt, amiben reménykedtünk: a pécsiek iszonyatosan jól kezdtek el támadni, a védekezésük pedig koncentrált és sokmozgásos lett – ennek köszönhetően a jászberényiek fokozatosan leszakadtak, s ami még ennél is meglepőbb volt, el is kedvtelenedtek. A játékuk roppant esetlegesnek tűnt, s bizony az edző sem volt a helyzet magaslatán, gyakorta úgy tűnt, hogy dühből cserél. (És ha már düh: a jászságiak összesen négy technikait kaptak, szóval szó sem volt arról, hogy ne idegeskedtek volna.)

A Jászberény problémái különösebben nem érdekelték a baranyaiakat: lendületesen kosarazva fokozatosan elléptek az ellenféltől. A negyedik negyed előtt gonoszkodva azt mondhattuk volna, hogy „a semleges szurkolók elindultak hazafelé" – minden eldőlt addigra. A pécsiek azért, biztos, ami biztos, itt is dobálták a kosarakat, nem kegyelmeztek: a legvégéig hajtottak, hátha számít a pontkülönbség a végén. Bár, ahogy ezt a Jászberényt és ezt a Pécset elnézzük, nagyon megdöbbennénk, ha ez a két gárda ugyanúgy állna a középszakasz végén...

PVSK-PANNONPOWER–JÁSZBERÉNY
93-67 (20-14, 25-22, 28-11, 20-20)

Férfi kosárlabda alsóházi középszakasz, Pécs, 800 néző. V.: Benczur, Farkas, Tözsér. **PVSK:** NELSON 18/9, CSABAY 17/12, Bíró 6, BUDIMIR 28/18, Sarlija 11. Cs.: Bödör 5, Halász 7, Somogyfoki 1. Vezetőedző: Csirke Ferenc. **JKSE:** Ahmetbasics 9, Raivio 7/3, Soós 2, Horti 3/3, SUNDOV 15. Cs.: Mladenovics 13/6, Szavics 3/3, Varga I. 3/3, Dukics 2, Lázár 2, Szögi 8/6. Vezetőedző: Srdjan Antics.

TOVÁBBI EREDMÉNYEK: Körmend–ZTE 81-84, Szolnok–Sopron 90-61. A pécsiek legközelebb szombaton lépnek pályára, a Nyíregyháza vendégeként.

A PEAC-Pécs ma a Sopron ellen kezdi a kassai négyes döntőt

PÉCS–KASSA A Győr elleni, 73-70-es vereséggel végződő keddi bajnoki után nem utazott haza a PEAC-Pécs női kosárlabdacsapata, hanem a gyönyörű városban éjszakázott, majd onnan tegnap Kassára tette át a főhadiszállását. Mint ismert, Zseljko Djokics együttese kellemes meglepetést szerzett szurkolóinak azzal, hogy a Közép-európai Ligában bejutott a legjobb négy közé, így a Sopronnal együtt érdekelt a mai és holnapi Final Fourban.

De visszatérve a győri mérkőzésre: sajnos a pécsieken nagyon meglátszott, hogy hiányzik az első számú irányító, Fűrész Diána, így a helyettesítésére kényszermegoldásokat kell kitalálnia Zseljko Djokicsnak. Ráadásul Szanja Orozovicsra sem számíthattak, s tovább nehezítette a helyzetüket, hogy Ieva Kublina csapatba építése még javában tart, továbbá az új légiós, Abby Bishop nemhogy a figurákat, talán a társai nevét sem tudja még. Ennek ellenére dobott 15 pontot, ráadásul hetvenöt százalékos mutatóval dolgozott – nem kérdés, jó lesz!

De reméljük, nemcsak ő lesz jó, hanem az egész csapat a szebbik arcát mutatja majd a ma kezdődő kassai négyes döntőn. A PEAC-Pécs a csütörtöki elődöntőben hazai riválisával, a Sopronnal találkozik, a másik ágon pedig a házigazdák a Novi Zagrebbel csapnak össze. Utóbbi mérkőzés előre lefutottnak tűnik, így valószínűleg csak az a kérdés, melyik magyar együttes lesz a Kassa ellenfele a pénteki fináléban. Bízunk benne, hogy Raksányiék jutnak a döntőbe!

– Nagyon büszkék vagyunk arra, hogy bejutottunk a legjobb négy közé ebben a sorozatban – mondta lapunknak Mészáros Zalán, a PEAC-Pécs ügyvezetője. – Ezt előzetesen nem tűztük ki célnak, de ha már ott vagyunk, természetesen szeretnénk minél jobban helytállni. Három euroligás csapat van még a legjobb négyben, a ránk váró két mérkőzés kiváló lehetőséget nyújt arra, hogy az új játékosok beépítésében előrelépjünk.

FINAL FOUR-PROGRAM. Csütörtök, elődöntők: PEAC-Pécs–Sopron (16.30), Kassa–Novi Zagreb (19.00). Péntek: harmadik helyért (16.30), döntő (19.00). ■ K. Mayer András

Fölényes győzelem a fővárosban

KOSÁRLABDA Negyven kapott pont alatt maradt a PINKK-Pécsi 424

BUDAPEST–PÉCS Ahogy várni lehetett, a PINKK-Pécsi 424 fölényesen legyőzte a fővárosban az MTK-t a női kosárlabda-NB I. hazai középszakaszának soros fordulójában. Végig Iványi Dalmáéknál volt az előny, az elején már 15 ponttal elhúztak (a 17. percben 27-12-re vezettek), és bár a nagyszünetre valamelyes feljött az ellenfél (26-33), utána ismét belelendültek, így nem jelentett gondot a hazai gárda sima legyőzése. A vége 44 pontos vendéggyőzelem lett.

A PINKK-ben a csereként beállt három külföldi kiválóan kosarazott, ők voltak a csapat legeredményesebb játékosai.

MTK–PINKK-PÉCSI 424
39-83 (10-19, 16-14, 4-21, 9-29)

Női kosárlabda-NB I., hazai középszakasz, Budapest. **PINKK-PÉCSI 424:** Iványi 7/3, Sarok 6, Erős, Őri 3, Pascua 9. Csere: TOMLINSON 17, HOLT 16/6, KENNEDY 11/3, Ruják 6, Győri 6, Kováts 2. Vezetőedző: Roberto Hernandez.

Az MTK-ban Vukov (10/6) dobta a legtöbb pontot.

AZ EREDMÉNY ALAKULÁSA. 12. perc: 12-22, 17. perc: 12-27, 21. perc: 26-33, 29. perc: 35-51.

A bajnokságnak ebben a részében a PINKK 9 győzelemmel és 4 vereséggel áll.

KÖVETKEZIK: PINKK-Vasas (március 9.). ■ H. L.

Megérdemlik a kitüntetést

LABDARÚGÁS Érdemérmet kaptak az amatőrfoci támogatói

PÉCS 2008-ban alapították a Baranya Megye Labdarúgásáért Érdemérmet, a díjat azok kapják, akik sokat tesznek az amatőrfutballért. Az MLSZ Baranya Megyei Igazgatósága és a megyei társadalmi elnökség idén is kitüntette a társadalmi aktívákat: az arany fokozatban ezúttal Futó Gyula volt játékvezető, az ezüstben Pataki János (Kishárságy) és Gergely Endre (Szentlőrinc), a bronzban pedig Fledrich Ferenc (Kisnyárád) és a Geresdlaki Mezőgazdasági Zrt. (amelyet János Ambrusné képviselt) részesült. Bankett keretében köszöntötték őket hétfőn este. ■ Horváth L.



FOTÓ: LŐFFLER P.

Az érdemérem idei kitüntetettjei (balról): Fledrich Ferenc, Pataki János, János Ambrusné, Futó Gyula és Gergely Endre

Pintér Attila nem ilyen bemutatkozásra gondolt

GYŐR Nem sikerült az új szövetségi kapitány, Pintér Attila bemutatkozása, mert a magyar labdarúgó-válogatott 2-1-re kikapott barátságos mérkőzésen a finnektől Győrben. Bár hamar vezetéshez jutottunk, de mivel gyengén játszottunk, a skandinávok fordítottak.

Egyelőre még nem teljesült Szatmári Lóránd álma, a PMFC-MATIAS játékosa nem lépett pályára a magyar nemzeti csapat színeiben, a szerda délelőtt 25 fősre szűkített keretben már nem kapott helyet.

MAGYARORSZÁG–FINNORSZÁG
1-2 (1-0)

Labdarúgó barátságos válogatott mérkőzés. Győr, 13 ezer néző. V.: Harkam (osztrák). **MAGYARORSZÁG:** Bogdán – Vanczák, Lipták (Kádár 56.), Juhász, Leandro – Varga J. (Szakály 87.) – Lovrencsics (Gyurcsó 52.), Sándor Gy. (Elek 55.), Koman (Futács 64.), Dzsudzsák – Rudolf (Nikolics 84.). Szövetségi kapitány: Pintér Attila. **FINNORSZÁG:** Mäenpää – Arkivuo, Ojala, Moisander, Sorsa (Toivio 87.) – Kolehmainen (Ring 70.), Sparv, P. Hetemaj – Riski (Pohjanpalo 64.), R. Eremenko (Sakari 94.) – Pukki (Sadik 87.). Szövetségi kapitány: Mixu Paatelainen.

G.: Rudolf (13.), ill. Pohjanpalo (74.), Eremenko (11-esből, 84.). ■ H. L.

HIRDETÉS

CORNER pénzváltó
MoneyGram
Pécs, Rákóczi út 39/D
Tel.: 06-72/224-248
Nyitva mindennap: 8–21 óráig
www.cornergroup.hu

Pénznem (1 egységre)		Vétel	Eladás
EURO	EUR	308,0000	312,9900
USA DOLLÁR	USD	224,0000	229,4900
SVÁJCI F.	CHF	252,5000	258,4900

Közületeket is kiszolgálunk!
Befektetési arany értékesítés!
Érvényben: 2014. március 5.

Csorba Győző Könyvtár
Helyismereti Gyűjtemény
Folyóirattár Pécs

2014. március 7., péntek • XXV. évfolyam, 56. szám. Ára: 160 Ft. Előfizetve: 112 Ft

Új Dunántúli Napló

KÖZÉLETI NAPILAP
WWW.BAMA.HU
WWW.DUNANTULINAPLO.HU



KERESSE A BAMA.HU OLDALON!
BÁRKIT IGAZOLTATHATNAK PÉCSEN A HÉTVÉGÉN A RENDŐRÖK ▶ WWW.BAMA.HU

LUXUSAUTÓKAT IS LICITRE DOBNAK A NAV ÁRVERÉSEIN
▶ 3. OLDAL

ÓRIÁSI CSATÁRA KÉNYSZERÍTETTE TEGNAP A PEAC-PÉCS A SOPRONT
▶ 16. OLDAL

EGY PERCBEN

IDŐJÁRÁS

Ma napközben derült, néha mérsékelten felhős időre számíthatunk Baranya megyében. Eső valószínűleg nem esik, mérsékelt keleti szél fújhat.
▶ 14. OLDAL

Elkészültek a fakazetták

PÉCS Bemutatták a kertvárosi református templomban kialakított ornamentikás díszítésű fakazettákat.
▶ 3. OLDAL

ÜGYELET

OLVASÓSZOLGÁLAT 8–10 óráig – a vonal végén Wald Kata	80/200-088
TERJESZTÉS 8–16 óráig – kézbesítéssel kapcsolatos problémák esetén	40/510-510
HIRDETÉS 8–16 óráig – ha hirdetni kíván lapunkban, ezt a számot hívja	72/505-079

E-mail: bama@bama.hu

PILLANATFELVÉTEL

Ön szerint a Tom Market kirakatváltásával helyreállt a rend?



FORRÁS: BAMA.HU

PÉLDÁUL

Az mondják az időjósok, hogy el lehet kezdeni veteményezni. Jó-jó, még egy kicsit sáros a föld a kertekben, az azonban már mindenképpen bizonyos, hogy az előkészületeket megtehetjük a tavaszi munkálatokhoz. Az időjósok ajánlásához legfrissebben szociológusok is csatlakoztak, akik az elmúlt évek érdekes jelenségére hívták fel a figyelmet: a vidéken, kertes, családi házban élő, gyakran munkanélküli emberek közül nagyon sokan járnak be vásárolni városi szupermarketekbe. És nemcsak tartós beszerzési cikkeket, hanem paradicsomot, paprikát, uborkát, salátát is. Hát erre felfigyelve ajánlják most, hogy el lehet kezdeni veteményezni. K. E.

9 770865 913050 14056

Nem kacsa, feljelentés

TELEK A volt bulvármagazin főszerkesztője beszállt a Zsolnay-ügybe



FOTÓ: LŐFFLER PÉTER

A gyárban folyamatos a termelés, a cég vezetése szerint tavaly felére csökkentették a veszteséget. A telekapport miatt viszont áll a bál

PÉCS Feljelentést tettek a Zsolnay vitatott ingatlanapportja ügyében a napokban a Központi Nyomozó Főügyészségen, jelentette be tegnap Pécsett, sajtótájékoztatón Menyhért Mészáros László budapesti újságíró a Zsolnay „kisrészvényesei" nevében. Menyhért Mészáros újságíró, a '90-es évek elején a Kacsa magazin főszerkesztője volt.

Elmondása szerint a „kisrészvényesek" gyanúja, hogy a 300 milliós értéken beszámolt ingatlan valójában a töredékét érheti ennek az összegnek. A többségi tulajdonos felesége szerint minden jogszerű volt az ingatlanapporttal kapcsolatban, és a múlt évben a gyár előző évi veszteségét a felére tudták a leszorítani. Ma ül össze a gyár közgyűlése, amelyen új igazgatót választhatnak a Zsolnay élére.
▶ 2. OLDAL

Dohányzás: új táblák tiltják

SZIGOR A bírság akár a két és fél millió forintot is elérheti

PÉCS Március 1-je volt a határideje a dohányzási tilalmat és a dohányzásra kijelölt helyeket jelző új és egységes táblák kihelyezésének, azonban a pécsi belvárosban egyelőre többféle piktogrammal is találkozhatunk az üzletek kirakataiban és a közforgalmú intézményekben. A feliratok formájára és tartalmára eddig csak ajánlás volt. Lapunk információi szerint volt olyan belvárosi utca, amelyben az üzletek láncszerűen értesítették egymást az ellenőrök érkezéséről. Érdemes erre is odafigyelni, mert az egészségvédelmi bírság akár a 2,5 millió forintot is elérheti.
▶ 4. OLDAL



Nem mindenhol, de sok helyen kitették már a táblákat

Oroszország ellen tett lépéseket az Egyesült Államok

KIJEV Vízumkorlátozást rendelt el az amerikai elnök az Ukrajna területi egységét veszélyeztető oroszokkal és krímiekkel szemben. Barack Obama aláírt egy olyan rendeletet is, amelynek értelmében befagyasztják az Ukrajnát destabilizálók Egyesült Államokban lévő vagyonát. A listán Vlagyimir Putyin elnök nem szerepel, és Washington nem is kívánja rögtön életbe léptetni ezeket a büntetőintézkedéseket. Az amerikai kongresszus közben gyorsított ütemben dolgozik azon, hogy szankciókat léptessen életbe Oroszország ellen a Krím megszállása miatt.
▶ 8. OLDAL

HIRDETÉS

MA IS SPÓROL ÖNNEK A Dunántúli Napló



FRISS CSIRKEMELL (csontos)
1099 Ft/kg
(a készlet erejéig)
Novro Szupermarket
Pécs, Mártírok útja 13.
www.novro.hu
Beváltható: 2014. március 8-ig!

VÁSÁRLÁS FELTÉTELEI:
- Másolt vagy egyéb módon sokszorosított kupont nem áll módunkban elfogadni.
- Kuponok nem vonhatók össze.
- Kupon csak a megjelölt időpontban használható fel.

Vágja ki az itt látható kupont, és 2014. március 8-ig a feltüntetett kedvezménnyel vásárolhatja meg a friss (csontos) csirkemellet.

Dunántúli Napló
MA IS SPÓROL ÖNNEK

HIRDETÉS



HIRDETÉS

JEGYZET



KASZÁS ENDRE

Multinál dolgoznék!

A MULTINACIONÁLIS vállalatokat tartják a legvonzóbb munkaadóknak a magyar munkavállalók, mutat rá egy friss közvélemény-kutatás. Hogy a közel tízezer megkérdezett mennyire komolyan gondolja véleményét, egyértelműen kiderül abból, hogy az első tízben egy hazai és kilenc külföldi tulajdonú multi végzett, de utánuk is a „nagyok" taroltak.

AZÉRT HA egy kicsit jobban belegondolunk, az általános véleményalkotás mögött biztosan meglátunk néhány árnyalatot. Mert valóban bárhol a világon komoly presztízst jelent a nálunk is jelen lévő – a multik között is kiemelkedőként kezelt – valamelyik nagy autógyártónál dolgozni. De mindjárt más megvilágításba kerül a multinacionális kategória, ha, mondjuk, az idehaza is sokat emlegetett kereskedelmi láncokat nézzük. Azt, amelyik még azt is szigorúan leszabályozza, hogy mikor és hányszor mehet ki pisilni a pénztáros, vagy azt, amelyik a munkaidő-beosztással hozza lehetetlen helyzetbe alkalmazottait.

A MULTIKKAL sajnos a régiónkban sincsenek jó tapasztalataink. Legfőképpen azért, mert nincsenek. Legalábbis a munkavállalók által olyan nagyra tartott termelő cégekből, pláne autólpari nagyvállalatokból van hiány.

MEGÍTÉLÉSÜKET – az oda vágyakozók elképzeléseivel szemben – nálunk tovább árnyalhatja az egykor multiknál alkalmazott munkavállalók véleménye. Érdekes lenne tudni, hogy nosztalgiával vagy fellélegezve gondolnak-e vissza azokra az időkre. Mert ők például már azt is tudják, hogy egy multi nemcsak sok embert foglalkoztat, hanem, ha arra kerül a sor, sokat is küldhet el.

Nem kacsa, feljelentés

TELEK A volt bulvármagazin főszerkesztője beszállt a Zsolnay-ügybe

PÉCS Feljelentést tettek a Zsolnay vitatott ingatlanapportja ügyében a napokban a Központi Nyomozó Főügyészségen. A gyanú szerint a 300 milliós értéken beszámolt ingatlan csak a töredékét érheti ennek az összegnek.

Babos Attila

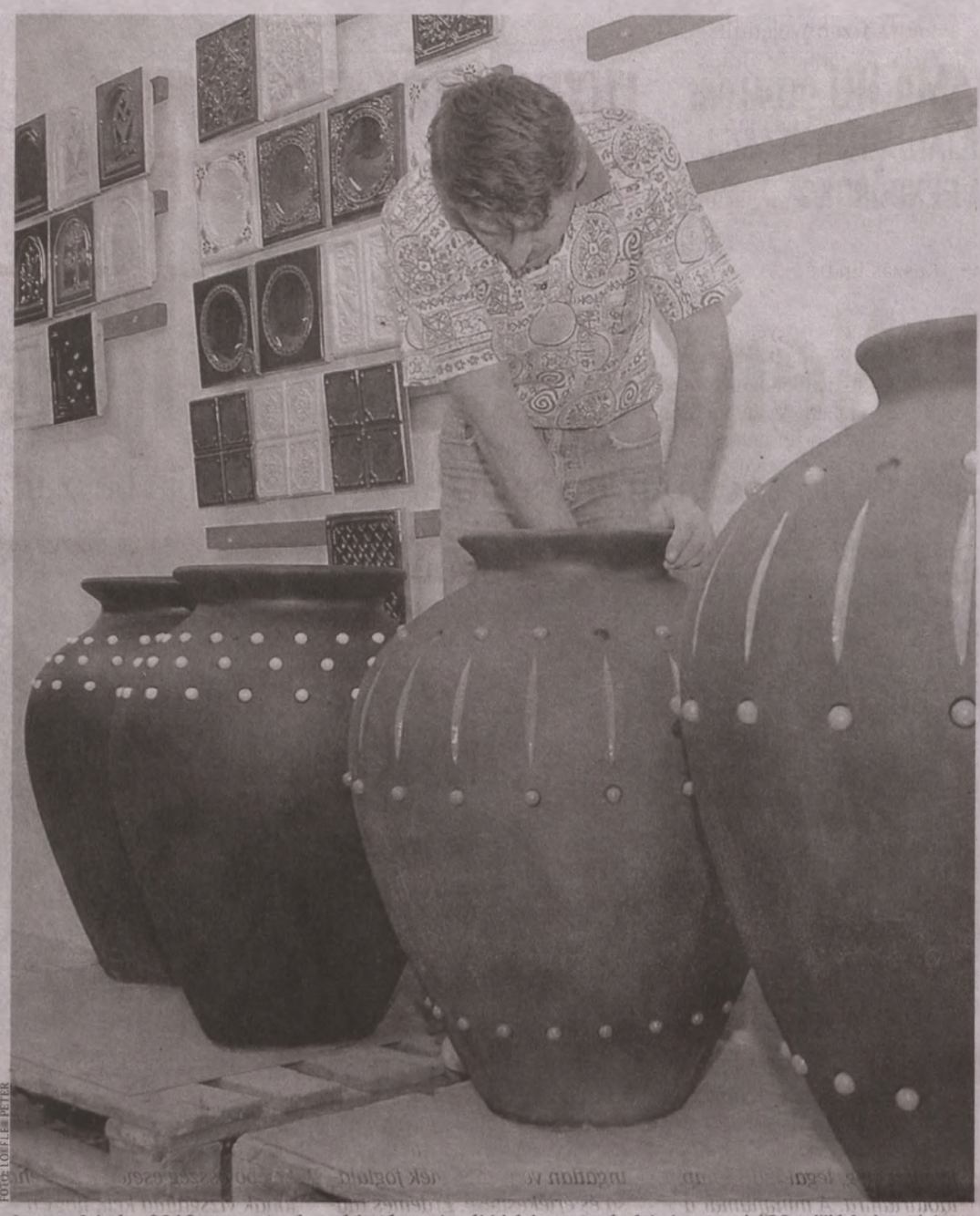

FOTÓ: LŐFFLER PÉTER

A manufaktúra 2013-as vesztesége várhatóan a korábbi évi veszteség fele lesz, ami 190 millió forintot jelent

A napokban jegyezték be a múlt év végén, a Zsolnay Porcelánmanufaktúra Zrt. igazgatósága által megszavazott ingatlanapportot, ezzel visszafordíthatatlanná vált ez a kétes ügy, így feljelentést tettek csalás gyanúja miatt, ismeretlen tettes ellen – jelentette be csütörtökön délelőtt Pécsett, sajtótájékoztatón Menyhért Mészáros László budapesti újságíró, a Zsolnay „kisrészvényesei" nevében. Menyhért Mészáros a '90-es évek elején sikeres Kacsa magazin főszerkesztője volt.

A feljelentést február 27-én tették meg a fővárosban, a Központi Nyomozó Főügyészségen. Az újságíró azt mondta, a feljelentés egyik legfontosabb oka az volt, hogy ő az üggyel foglalkozva járt Hajmáskéren, a helyszínen, látta azt az ingatlant, amely immár, 300 milliós névleges értékben a Zsolnay-gyár tulajdonát gyarapítja, és beszélt a település polgármesterével, aki jól ismeri a területet és a helyi ingatlanárakat.

Menyhért Mészáros gyanúja szerint az ingatlan csak a töredékét éri, az sem kizárt, hogy 12 millió forint lehet a piaci értéke, ugyanakkor úgy tudja (habár erre nincs bizonyítéka), hogy a Zsolnay-gyár többségi tulajdonosa, Bachar Najari 2013 októberében 60 millió forintos áron vásárolta meg az ingatlant.

Szerinte ha gyanúja bebizonyosodik, felelősségre vonhatják a jelentést készítő igazságügyi szakértőt, hisz feltűnő az értékaránytalanság, és úgy véli, felmerülhet az ingatlanapportot megszavazó igazgatóság tagjainak felelőssége is.

Bachar Najari felesége szerint minden jogszerű volt

LAPUNK AZ *ingatlanapportot bíráló korábbi, „Kisrészvényesek" aláírással ellátott levél miatt kereste a Pécs Holding vezetését és a gyár többségi tulajdonosát is. A Pécs Holdingtól azt a választ kaptuk, hogy forduljunk a többségi tulajdonoshoz.*

CSÉPLŐ PETRA. *Bachar Najari felesége és az igazgatóság elnöke azt mondta, a tulajdonos a szindikátusi szerződésben rögzítetteknek jogszerűen és határidőre eleget tett. A telekapportáláshoz szükséges értékbecslést két különböző független szakértő (egyikük igazságügyi szakértő) véleménye alapján szaktekintélynek számító könyvvizsgáló engedélyezte. Így a kisrészvényesek vádjai mind rájuk, mind a gyár igazgatóságára és felügyelőbizottságára nézve rágalmazóak és sértőek. Az igazgatóság és a felügyelőbizottság az apport tárgyát elfogadta.*

A GYÁRRAL *kapcsolatosan hozzátette: a manufaktúra vesztesége várhatóan a korábbi évi veszteség fele lesz, ami 190 millió forintot jelent. Mindemellett kilenc országba indult meg a termékeik exportja. A „munkaerőtöbblettől" is a lehető legkorrektebb módon, végkielégítések megfizetésével váltak el. A négyórás munkarendbe átszervezett festők nyolc órába való visszahelyezését e héten kezdik meg.*

Nincs kollektív szerződés

A GYÁR *vezetése három hónapja felmondta a dolgozók kollektív szerződését. Stocker Zoltán, az Építőanyagipari Dolgozók Szakszervezeteinek Szövetsége elnöke közölte: tudomása szerint a dolgozókkal szerdán vetettek át egy munkáltatói utasítást azzal, hogy az tegnaptól érvénybe lép, és éves munkaidőkeretet vezet be. Ilyet ugyanakkor csak kollektív szerződéssel lehet előírni, és egyik napról a másikra nem lehet bevezetni, csak hét nap elteltével. Úgy tudja, ma 170 fő körül van a gyár dolgozói létszáma, ezzel együtt is 25-30 fő lépett be új tagként a szakszervezetbe, ami szerinte beszédes.*

HÍREK

Baranya SZULEJMÁN NYOMÁBAN címmel honismereti és turisztikai játéksorozatot szervez családok és iskolás csapatok részére a Pécsi Kulturális Központ, a Duna-Dráva Nemzeti Park Igazgatóság és a Janus Pannonius Múzeum. A játéksorozat fő célja három baranyai város – Pécs, Szigetvár, Mohács – történelmi emlékeinek megismertetése, a történelmi események átélése és megelevenítése, illetve egy lehetséges baranyai „Török Tematikus Útvonal" turisztikai vonzerejének közvetítése. *(k)*

Zaláta AZ ALIG 300 lelkes baranyai település református temploma is része az ormánsági templommentő programnak. A település református ótemploma 1789-ben épült fából. 45 évig volt hajléka a gyülekezetnek, amikor is nekifoghattak a ma is álló tornyos téglatemplom építésének. Az új templomba költözéskor talán magukkal vitték a bútorzat egy részét és vélhetően egykor az ótemplom tarkára festett mennyezetét is, ennek darabjait lelték fel a felújítás során. *(k)*

Sellye TÖBB PROGRAM is kezdetét vette az Ormánság Közösségi Házban, gyógytornász vezetésével megkezdődött a nyugdíjastorna, beindultak a kompetenciafejlesztő foglalkozások, a „Segítő kéznyújtás" bűnmegelőzési és a „Kincsem az egészségem" egészségnevelési programok, amelyek egyaránt szólnak a gyerekekhez, a fiatalokhoz és felnőttkorosztályhoz. *(k)*

Siklós A DÉL-BARANYA Határmenti Települések Egyesülete a közelmúltban elkészítette az Ormánságtól a Szársomlyóig című turisztikai kiadványát, amely 64 oldalon mutatja be Dél-Baranya 61 településének táji, kulturális, épített örökségét és helyi értékeit. A nyomtatvány a Vidékfejlesztési Minisztérium támogatásával készült és a helyi, illetve az országos Tourinform Irodákban lehet hozzájutni. *(k)*

Kormányt váltana az Összefogás

MÁS VÉLEMÉNY A Fidesz szerint csak a szlogen az új

PÉCS Jó esély van a kormányváltásra – jelentette ki Szigetvári Viktor, az Együtt-PM társelnöke csütörtökön Pécsen, sajtótájékoztatón. Az elmúlt hetek aláírásgyűjtési mozgalmához hasonlóan az utcára kilépő fórum nemcsak élénk sajtóérdeklődés mellett zajlott a Rákóczi út és az Irgalmasok utca sarkán, de a járókelők figyelmét is magára vonzotta.

Szigetvári Viktor szerint országjárásuk során mindig telt házak fogadják Mesterházy Attilát, Bajnai Gordont és Gyurcsány Ferencet is, s a kormányváltó ellenzéknek az a tapasztalata, hogy bár nagy a félelem az emberekben, az Összefogás minden egyéni képviselőjelöltje két nap alatt össze tudta gyűjteni az induláshoz szükséges ötszáz aláírást.

Karácsony Gergely, az Együtt-PM politikusa úgy vélte, hogy a szavazók számára nagyon világos a választás: az egyik alternatíva a pártállam építése, a másik az Összefogás által kínált jogállam. Egy hónappal a választások előtt ilyen módon akarnak mozgósítani, és azért az utcán, mert így közvetlenül tudják megszólítani az embereket, és rávenni őket arra, hogy minél többen menjenek el szavazni. Az összefogás mögött létező aktív pártok, a majdani szavazólapokon is megjelenő valós személyek állnak, akik a közmunka helyett termelő munkahelyeket, jobb megélhetést ígérnek programjukban.

A Fidesz Pécsi Szervezete közleményben reagált a sajtótájékoztatón elhangzottakra. Mint írták, a szlogen új, de a terv a régi: Gyurcsány, Bajnai, valamint Mesterházy blokkja eltörölné a rezsicsökkentést, ha hatalomra kerülhetnének, megszüntetné a családi adókedvezményeket és a gyed extrát, milliárdos megszorító csomagra készülnek, amit nem is titkolnak, legutóbb Gyurcsány Ferenc nyilatkozta azt, hogy szükségesnek látják. ■ K. E.



FOTÓ: LŐFFLER PÉTER

Kód vezet az információkhoz. Nemrégiben került ki Pécsett a Széchenyi térre egy molinó, amelyen egy okostelefonnal olvasható QR-kód található. A képen szereplő kód segítségével a dzsámi épületének rövid leírását olvashatják el az okostelefonunkon a műemlék története iránt érdeklődők

Madárszámlálás: a hármas határ közelében él a legtöbb rétisas

MOHÁCS Egységnyi területen Európában a legtöbb rétisas Mohács közelében, a magyar–szerb–horvát hármas határ közelében él – tette közzé a legfrissebb adatokat a nemzetközi természetvédelmi szervezet, a WWF.

Az élőhelyre vonatkozó friss ismeretek a télen szakemberek és önkéntesek részvételével elvégzett madárszámlálás eredményei. A Duna árterein, a Duna-Dráva Nemzeti Parkhoz és Kopácsi-rét Természeti Parkhoz, valamint a Szerbiához tartozó védett területeken kétszázharminc rétisast vettek számba.

A sasok nagy és összefüggő ártéri területeket igényelnek, ahol hatalmas és őshonos fákban gazdag erdők találhatók. Itt zavaratlanul költhetnek, valamint a táplálkozásukhoz elegendő zsákmányt találhatnak. A nagy kiterjedésű védett területek fontos szerepet játszanak a rétisasok és valamennyi vízimadár megőrzésében, hiszen e területeken nagyon kicsi az emberi tevékenység okozta háborgatás. Ezért is bír különös fontossággal a területek fokozott természetvédelmi felügyelete, amire jó alapot adhat a bioszféra-rezervátum bővítése.

A 2012-ben kijelölt horvát és magyar területekhez már Szerbia is jelezte csatlakozási szándékát, és több mint 170 000 hektárnyi területtel nyújtotta be nevezését az UNESCO-hoz. A természeti értékek közös védelméről, a rezervátum létrehozásáról egyébként éppen a kölkedi Nagyréten, 2007-ben egyezett meg a három ország akkori államfője, Boris Tadic szerb, Stjepan Mesic horvát és Sólyom László magyar köztársasági elnök.

■ M. B.

Luxusautó, értékes ingatlan

JAVAK Extra tételek is megfordulnak a NAV internetes árverésein

BARANYA Tizennyolcmilliós luxusautó, több tízmilliós házak, lakások is szerepeltek a NAV árverési listáján az elmúlt esztendőben. A tapasztalat szerint egyre többen vállalkoznak a licitre.

Kaszás Endre

NAV Baranya Megyei Adóigazgatósága 693 tételt árverezett elektronikus felületen az elmúlt egy esztendőben. Az adóhatóság tapasztalata szerint nemcsak az árverések száma emelkedett, hanem az emberek érdeklődését is felkeltette a speciális vásárlás lehetősége. Különösen azért, mert a korábbi gyakorlattal szemben az elektronikus árveréseken személyes jelenlét nélkül, egyenlő vetélytársként lehet versengeni egy-egy tételért.

– A NAV tapasztalatai szerint az ilyen módon értékesített vagyontárgyak a hagyományos árverésekhez képest magasabb, általában a végrehajtó által meghatározott becsértékhez közeli vételáron kelnek el. Tapasztalható továbbá, hogy az árverésen licitálók és a legmagasabb ajánlatot tevők között egyre nő azoknak az aránya, akik nem „hivatásszerűen” az árverésen megvett vagyontárgyak továbbértékesítéséből jutnak jövedelemhez – mondta megkeresésünkre Barlai Krisztina, a NAV Baranya Megyei Adóigazgatóságának sajtóreferense.

A tavalyi év érdekes rekordokat is hozott. Az árverésre került vagyontárgyak között például az ingóságok körében 18 millió forint értékű gépjármű bírt a legmagasabb becsértékkel, de a kisebb értékű ingóságok között előfordult jó minőségű alacsonyabb becsértékű (1000 forint körüli nagyságrendű) ruhanemű is. Az értékesítésre kerülő ingatlanok esetében ugyanakkor több esetben is előfordult a 20 millió forintot meghaladó kikiáltási ár.

A NAV megyei szóvivője ugyanakkor arra is felhívta a figyelmet, hogy nem minden a kikiáltási ár, hiszen a tapasztalatok szerint nemritkán előfordul az is, hogy a meghirdetett tételek annak ellenére nem keltik fel a licitálók érdeklődését, hogy az elektronikus árverés lényegében egész országos placot nyit meg egy-egy eljárás keretében.

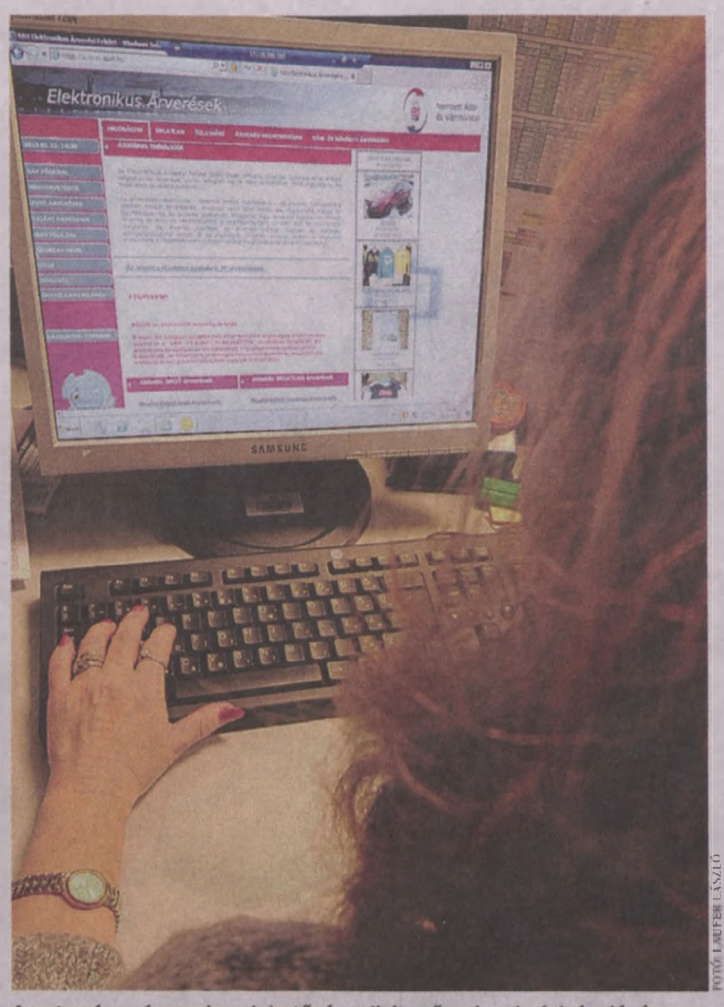

FOTÓ: LAUFER LÁSZLÓ

A netes árverésen nincs lehetőség a licit erőszakos befolyásolására

A licit menete

AZ ÁRVERÉST *az adóhivatal hirdetmény útján tűzi ki, amelyet az Elektronikus Árverési Felületen (www.arveres.nav.gov.hu) jelentet meg, legalább 15 nap időtartamra. A minimumár a becsérték 50 százaléka (gépjárművek esetében a minimumár ennél magasabb is lehet). Az érvényes licit legkisebb összege ezer forint, egymillió forintnál magasabb kikiáltási ár esetén viszont legalább 10 ezer, 5 millió forintnál magasabb kikiáltási ár esetén pedig minimum 20 ezer forint.*

Az utolsó pillanatig fizethet az adós

LEGYEN AZ *érintett gazdasági társaság vagy magánszemély, mindkét kategóriában előfordulhat ingó vagyontárgyak vagy ingatlan vagyonelemek foglalása és értékesítése. Érdemes tudni, hogy fő szabályként a végrehajtó a lefoglalt ingóságok értékesítéséről a foglalást követő 30 nap eltelte után intézkedhet. Ezen időtartamon belül tehát az adós még önként teljesítheti a követelés összegét, és nem kell attól tartania, hogy időközben értékesítik a lefoglalt vagyontárgyait.*

AZ INGATLAN-VÉGREHAJTÁSNAK *akkor van helye, ha az adótartozás együttes összege meghaladja a félmillió forintot. Ennél kisebb összeg esetén a végrehajtónak vizsgálnia kell, hogy a kérdéses összeg és a kiszemelt ingatlan értéke arányban áll-e egymással. A végrehajtó a lefoglalt ingatlan értékesítését csak 45 nappal azután kezdeményezheti, hogy kézhez vette a végrehajtási jog bejegyzéséről szóló ingatlan-nyilvántartási határozatot. Az adós közben itt is kifizetheti tartozását.*

Adók, köztartozások

MEGDÖBBENTŐEN MAGAS *számú, több mint 172 ezer végrehajtást indított a régióban tavaly a NAV, amiből összességében közel 21 milliárd forintnyi árbevétele származott az adóhatóságnak. A végrehajtások száma a jövedelemletiltások és az inkasszók gyakorisága miatt ugrott meg ilyen rendkívüli módon. A változó jogszabályok ugyanis tavaly év elejétől a NAV hatáskörébe utalták a nem teljesített helyi adók és részben a ki nem fizetett közüzemi tartozások behajtását is.*

Sokan sokat kértek, de nem kaptak annyit, mint szerettek volna

KOMLÓ Egyetlen civilszervezetnek sem sikerült annyi támogatáshoz jutnia, mint amennyit remélt. A csütörtök délután megtartott képviselő-testületi ülésen döntöttek a városatyák a nem költségvetési szerveknek adható összegek szétosztásáról, amelyre egy (erre a célra létrehozott) ad hoc bizottság tett javaslatot. A forrásra azok az egyesületek és alapítványok pályázhattak, amelyek Komló városában a sport, a kultúra, az ifjúság, az egészségügy, a bűnmegelőzés terén, illetve egyéb társadalmi célból hasznos tevékenységet folytatnak. Összesen 26 millió forint volt elkülönítve minderre, ám a bizottság úgy döntött,

■ **Tizenkilencmilliót osztott szét az önkormányzat a civilek között**

csak 19 millió 500 ezer forintot oszt most szét, a fennmaradó 6 millió 500 ezret tartalékba helyezi (sportcélokra), és a sorsáról nyáron dönt majd. Kulturális célokra 38 pályázat érkezett különböző egyesületektől és alapítványoktól, sportra 15, ám a reményeket a megítélt összegek jócskán alulmúlták. Sportra több mint 27 millió kellett volna a szervezeteknek, de csak kicsivel több, mint 16 millió jutott, míg kulturális programokra 9 milliót kértek, és 2,9 millió forintot kaptak. A civilek többnyire pár tíz vagy százezer forintot igényeltek az önkormányzattól, egy-egy bátrabb jelentkező próbálkozott millión felüli összeggel. Az előterjesztés szerint annál többet, mint amit igényelt, egyedül a Komlói Női Kézilabda Egyesület kapott: 100 ezer helyett 160 ezret.

■ K. E. I.

Helyükre kerültek a fakazetták

REFORMÁTUS Színesen pompáznak a régi motívumok

PÉCS A kertvárosi református templom mennyezetén kialakított ornamentikus díszítésű, színes fakazettákat mutatta be tegnap sajtótájékoztató keretében Csizi Péter alpolgármester, Hoppál Péter, az oktatási és kulturális bizottság elnöke, valamint Nagy Zoltán lelkész.

Csizi Péter elmondta, a festett fakazettás mennyezet felszerelésével immár csaknem száz százalékban elkészült a majdnem három évtizeddel ezelőtt megálmodott templom, mindössze az orgona elhelyezésére és beüzemelésére kell még várni néhány hetet. Az európai uniós támogatásból, nettó hétmillió forintból megvalósult fejlesztés során összesen 159 darab 1,5×1,5 méteres fakazettát helyeztek fel a mennyezetre. A motívumok Vata Emil tervei és gyűjtése alapján készültek el, így egy-egy festménnyel a megye kistelepülésein lévő fakazettás templomokban is találkozhatunk. Hoppál Péter kiemelte, a fakazettás mennyezet egyediségével hozzájárul Pécs turisztikai kínálatának fejlesztéséhez is.

■ H. Zs.


FOTÓ: LÖFFLER PÉTER

A motívumok Vata Emil tervei és gyűjtése alapján készültek el

Kerékpárkölcsönző terminálok az Ormánságban

PÉCS Az Ős-Dráva Program keretében megvalósuló, kerékpáros turizmus fejlesztésével kapcsolatos támogatói szerződést írta alá tegnap Tiffán Zsolt, a megyei közgyűlés elnöke és Sitányi László, a Dél-Dunántúli Regionális Fejlesztési Ügynökség ügyvezetője a megyeházán.

Tiffán Zsolt kiemelte, újabb fontos állomásához érkezett az Ormánság fejlesztése, ezen belül is a turizmus fellendítése. A projekt elsődleges célja a Dráva menti térség rendkívüli természeti és kulturális értékeinek bemutatása, illetve az elérhetőség javítása a kerékpáros turistáknak is.

A négyszázmillió forintos, önerő nélküli projekt keretében 2,5 km kerékpárutat építenek Drávaszabolcson, elvégzik az Ős-Dráva-kerékpárút kijelölését kitáblázással. Öt kerékpárkölcsönző terminált és touch info pontot alakítanak ki Vajszlón, Kémesen, Vejtiben, Sellyén és Harkányban, összesen hetven kerékpárral, ezen túlmenően 12 pihenőhelyet is kialakítanak a 125 km hosszú kerékpárúton.

■ H. Zs.

Balokányi kátyúbúcsúztató

PÉCS Ötvenhárom éves útszakaszt állított helyre a pécsi önkormányzat az Alsóbalokány utcában, ahol több négyzetméteres kátyúk nehezítették a közlekedést. A Páva Zsolt polgármester és Csizi Péter alpolgármester által átadott beruházást képviselői keretekből származó felajánlásokból és a közüzemi felújításokra szóló alapból fizették. Több mint fél évszázada nem volt ilyen volumenű munkára itt példa.

■ K. E.

HIRDETÉS

Kenyérgyári ABC
7627 Pécs, Vadász utca 83/A.,
régi Katica ABC helyén
Számos édes és sós pékáru 99 Ft
Nyitás napján március 7.-én
a Pécsi kenyér 1 kg 179 Ft helyett 99 Ft
a zsemle 10 Ft helyett 8 Ft
Nyugdíjas igazolványára
-3% kedvezményt adunk
a számla végösszegéből.

BÓLY Zrt.
A Bóly Zrt. Műszaki Ágazata liciteljárás keretében eladásra kínálja használt gépeit, alkatrészeit, ipari anyagokat
- erőgépek
- szállító eszközök (pótkocsik,gépkocsi)
- talajművelő munkagépek
- műhelygépek
- alkatrészek, ipari anyagok
A licitálás időpontja: 2014. március 12. (szerda) 08.00 óra
7754 Bóly, Állomáspuszta
(Vetőmagüzem mellett, volt Építő Kft. telephely)
A vételár kiegyenlítése átutalással történik. Az eladásra kínált gépek, eszközök, alkatrészek, anyagok részletes listáját megtekinthetik a www.bonafarm.hu/boly internet címen.
Információ: Bőhm József Tel.: 20-4112-585
Láng János Tel.: 20-4112-622
Kovács Tamás Tel.: 70-3203-686

HÍREK

Baranya A MEGYÉBEN eddig 1308 pályázattal kerültek kapcsolatba a Széchenyi Programiroda munkatársai, ezekből 1100 darab lett nyertes pályázat. A több mint 900 fajta kiírt pályázati konstrukcióból részarányosan a mikrovállalkozások fejlesztésére irányuló lehetőségek kapcsán vették a legtöbben (10,34 %) igénybe a programiroda hálózat szolgáltatásait. *(k)*

Abaliget AZ ISKOLAI oktatást jól kiegészítő, gyakorlati megközelítésű programokon bővíthetik ismereteiket a diákok az Abaligeti-barlangban. A „Csodálatos karsztvilág" program résztvevői elsőként körülbelül két iskolai tanóra időtartamú (80-90 perc) földrajzi témájú barlangi tanórán vehetnek részt. *(k)*

Pécs EGY ÜZEMCSARNOKOT vásárolt 90 millió forintért, további 110 millióból pedig megkezdte felújítását és felszerelését a Tükebusz Zrt. Mint Csizi Péter alpolgármester tegnap kiemelte, az új szervizbázis kialakítását célzó 200 milliós beruházás legfontosabb hozadéka, hogy segítségével a buszok szervizelése havonta 20 millió forinttal lesz olcsóbb, a buszok gyorsabban visszakerülhetnek a forgalomba, a megtakarítást pedig a buszprogram folytatására fordíthatják. *(k)*

Bóly IDÉN IS megrendezi hagyományőrző borversenyét a Bólyi Kolping Egyesület és a Mohács–Bóly Térségi Fehérborút Egyesület. A gazdák által várt megmérettetés március 14-én lesz a Kolping házban, ahol a 18 órakor várható eredményhirdetést vacsora követi. A borok átvétele ugyanitt lesz március 11-én, kedden és március 12-én, szerdán 16–19.00 óráig. (k)

Baranyaszentgyörgy A FALUMEGÚJÍTÁSI program keretében folytatja az önkormányzat a faluház felújítását, kicserélik a nyílászárókat, kijavítják a födémet, illetve közterületi utcabútorokat is kihelyeznek, a beruházáshoz LEADER-támogatást is elnyertek. A program megvalósításában közreműködtek a helyi nemzetiségi és civil szervezetek, illetve az egyházközség is. *(k)*

Cigi: egységesen tiltják

HATÁRIDŐ Kiemelten ellenőrzik az új táblák kihelyezését

PÉCS Március 1-je volt a határideje a dohányzással kapcsolatos egységes táblák kihelyezésének, azonban ezt még nem mindenhol tették meg.

Hajdu Zs.

Elvileg március 1-jéig kellett volna kihelyezni azokat az új egységes feliratokat, amelyek a dohányzási tilalmat, valamint a dohányzásra kijelölt helyeket jelzik, azonban a pécsi belvárosi üzletekben és közforgalmú intézményekben továbbra is többféle tábla látható, illetve sok helyen egyáltalán nem látható. A feliratok formájára, tartalmára korábban csak ajánlás volt, március 1-jétől azonban egységessé és ezzel egyértelművé válnak a jelzések – a rendeletalkotók szerint.

Lapunk információi alapján a napokban volt olyan belvárosi utca, amelyben az üzletek láncszerűen értesítették egymást az ellenőrök érkezéséről, ezért pá-

■ **Az egészségvédelmi bírság akár 2,5 millió forint is lehet**

nikszerű gyorsasággal helyezték ki az egységes táblákat. Van azonban olyan pécsi kirakat is, amelyben egyáltalán nincs kirakva dohányzással kapcsolatos tábla, máshol a nemzetközi piktogramok láthatók, azonban a legtöbb helyen már az új tábla virít, amely a magyar mellett angolul, franciául, németül és oroszul is olvasható a „Tilos a dohányzás" felirat.

Dr. Makai Aranka, a kormányhivatal szakigazgatási szervének közegészségügyi osztályvezetője elmondta, március 1-jén lépett hatályba a rendelet, ezért kiemelten ellenőrzik a jogszabály által meghatározott helyszíneket, természetesen a hivatal munkaidején kívüli időpontokban is. Baranyában eddig nem szabtak ki egészségvédelmi bírságot az ellenőrök a dohányzási tilalmat jelző egységes táblák kihelyezésével kapcsolatban. A tiltó tábla hiánya miatt a törvény szerint a legsúlyosabb esetben akár 2,5 millió forint bírság is kiszabható.



FOTÓ: LŐFFLER PÉTER

Az egységes táblákon a magyaron kívül további négy nyelven is szerepel a dohányzás tilalma

SZÁJKOSÁR NÉLKÜL

EGY RUHAÜZLET TULAJDONOSA: *– Ez nem más, mint egy újabb fenyegetés és egy újabb lehúzási lehetőség, úgy látszik, valahova nagyon kell a pénz. A pénztárgépmizéria után most ez a következő olyan rendelet, amit nem lehetett betartani, mert hiába akartam a múlt héten megvásárolni a táblákat, sehol sem lehetett kapni.*

EGY MŰSZAKI ÜZLET VEZETŐJE: *– A bolt megnyitása óta senki sem jött be cigivel a szájában. Most ezzel tovább tetézik a számtalan szabályt, előbb-utóbb biztosan akad majd egy, amit nem teljesítünk, és abba beleköthet a hatóság. Az lesz a legközelebbi elvárás, hogy hangosbemondón is tájékoztatni kell a vásárlókat?*

BELVÁROSI BUTIK VEZETŐJE: *– Nem értem, hogy a korábbi nemzetközi jelzések miért nem voltak megfelelőek. Az áthúzott cigarettáról, fagyiról és kutyáról mindenki tudta, hogy mivel nem szabad bejönni a boltba. Nem csodálkoznék, ha a „no smoking" láttán csak melegítőben jönnének be ezután az üzletbe. Nem tudhat mindenki angolul.*

KRIMIHÍREK

Egy bizományiban fedezte fel a fűrészét

EGY SZABADSZENTKIRÁLYI családi ház melléképületéből lopott el szerszámokat, nagy értékű gépeket egy 20 éves pécsi lakos 2013. december 5-én este és december 6-án a reggeli órák között. Az egyik ellopott fűrészt a sértett egy pécsi bizományi kereskedésben felismerte, így jutottak el a nyomozók a feltételezett elkövetőhöz. A bűncselekményt beismerő férfi ügyét a Szigetvári Rendőrkapitányság március 4-én vádemelési javaslattal küldte meg az illetékes ügyészségnek. *(k)*

Ujjtörés és büntetőügy lett a verekedés vége

EGY PÉCSI férfi tett feljelentést még tavaly a rendőrségen azzal, hogy május 9-én éjjel 3 óra körül az egyik pécsi szórakozóhelyen eltörték a kisujját. A nyomozás során beszerzett adatok alapján megállapították, hogy a sértett és a tettes, két huszonéves fiatalember szóváltásba keveredett, majd dulakodni kezdtek egymással. A feljelentő a dulakodás közben nyolc napon túl gyógyuló, súlyos sérülést szenvedett. A verekedők ellen súlyos testi sértés, illetve garázdaság gyanújával folytattak büntetőeljárást, amiből március 3-án vádemelési javaslat született. *(k)*

Kevésnek bizonyult a kézi poroltó

EGY MIKROBUSZ motortere gyulladt ki Geresdlak külterületén szerda délelőtt. A véméndi tűzoltók kiérkezéséig a tulajdonos egy porral oltóval megfékezte a lángokat, azonban a motortér és a vezetőfülke így is szinte teljesen kiégett. *(k)*

Mai tervezett traffipaxhelyszínek

Pécs és környéke	
07.30–09.00	Pécs, Tüzér út
09.10–10.40	Pécs, Siklósi út
10.50–12.10	Pécs, József Attila út
13.10–14.40	Pécs, Magyarürögi út
14.50–16.20	Pécs, Abaligeti út
Pécsudvardi Autópálya Alosztály	
09.30–11.30	Jobb pálya, M60 autópálya 28 kmsz. 58-as számú fkd. út lehajtója, 90 km/h sebességkorlátozás.
13.30–16.30	Bal pálya, M60 autópálya 0+530 kmsz., 100 km/h sebességkorlátozás.

További krimihírek olvashatók a BAMA.hu hírportálon

Máris csúszásban van a Diplomamentő Program

PÉCS Mégsem jelentkezhetnek március elsejétől a Diplomamentő Program ingyenes nyelvtanfolyamaira azok, akiknek már csak a nyelvvizsga hiányzik diplomájuk megszerzéséhez.

Lapunk a közelmúltban beszámolt már arról, hogy a kormány programot indít azért, hogy támogassa azon egyetemi, főiskolai hallgatók nyelvtanulását, akik nem szereztek nyelvvizsgát, ezért nem vehették át a diplomájukat. Jelenleg hazánkban majdnem 50.000 egykori hallgatónak hiányzik az oklevélhez szükséges nyelvvizsgája. Az eredeti tervek szerint az egyetemek, főiskolák volt hallgatói már március elejétől jelentkezhettek volna az ingyenes nyelvtanfolyamokra, de egyelőre még az sincs meg, pontosan milyen nyelviskolák vesznek majd részt a programban. Az új kiírás a jelentkezési határidőt március tizedikére tolta ki, s ezzel párhuzamosan a nyelvvizsga bemutatásának határideje is változik. Az eredeti verzióban az szerepelt, hogy ha egy tanuló 2015. augusztus 15-ig nem szerzi meg a nyelvvizsga-bizonyítványt, vissza kell fizetnie a képzési díj felét. Az új szabályokkal a nyelvtanulók plusz négy hónapot kaptak: 2015. december 15-ig kell átmenniük a nyelvvizsgán. ■ F. Z.



FOTÓ: LŐFFLER PÉTER

Bontják a vidámpark megmaradt romjait. Az egykor szebb napokat látott pécsi vidámparki épületek elbontását kezdték meg szerdán a Dömörkapunál. Az önkormányzat a munkákat közfoglalkoztatottakkal végzi el. Tervek szerint márciusban befejeződnek a munkálatok, a megtisztított terület a parkerdőbe olvad bele

Mások megsegítéséhez gyűjt a beteg anyuka

PÉCS Gyűjtést szervez egy májbeteg pécsi édesanya – de nem magának, hanem a Baranya Megyei Kórház Gasztroenterológiai és Sebészeti osztályának. Ahogy arról lapunk beszámolt, a kétgyermekes Banó Andrea mindössze 30 éves, de az orvosok – májátültetés nélkül – mindössze fél évet jósoltak neki. Megfelelő donor egyelőre nincs, így az édesanya csak vár, és közben jótékonysági estet szervez. Úgy érzi, valahogy segítenie kell azoknak, akik rajta segítettek és segítenek, hogy a mindennapjai elviselhetővé váljanak. Több szervezet, kulturális csoport már a kezdeményezés mellé állt: három tánccsoport és egy zenekar (így például komlói cigány nemzetiségi, illetve hip-hop együttesek), valamint egy pécsi étterem és cukrászda vállalta az est támogatását. Banó Andrea elmondta, a jótékonysági rendezvényen befolyt összegből a kórház részére vásárolnak eszközöket, tárgyakat, amire az osztályokon szükség lehet. A listát az ott dolgozó orvosok, ápolók állítják majd össze. Aki úgy gondolja, szívesen részt venne az esemény szervezésében, vagy magán az esten, s ezzel segítene a kórháznak, közvetve pedig a betegeknek, az édesanya elérhetőségeit a szerkesztőségben találja. ■ K. E. I.

MOZI

APOLLÓ MOZI: **Péntek Barcelonában** (16.00), **Egy hölgy Párizsban** (16.00), **Texas Hercege**(18.00), **Ezerízű szerelem** (18.00), **Couch Surf** (20.00), **Apám története** (20.00).
CINEMA CITY: **Mielőtt meghaltam** (felir., 15.00, 17.30, 20.00, 22.30), **Vámpírakadémia** (13.00, 15.15, 17.30, 19.45), **Vámpírakadémia** (felir., 22.00), **300 – A birodalom hajnala 3D** (16.00, 18.10, 20.20), **300 – A birodalom hajnala** (13.50), **Non-stop** (13.15, 15.30, 17.45, 20.00, 22.15), **Csajkeverők** (felir., 15.00, 17.45), **Műkincsvadászok** (17.00, 20.30, 22.00), **Pompeji 3D** (15.45, 18.00, 20.15, 22.30), **Pompeji** (13.30), **Megdönteni Hajnal Tímeát** (13.00, 14.45, 17.15, 19.45, 22.00), **Téli mese** (felir., 15.30), **Végtelen szerelem** (15.00, 19.30), **A Lego kaland 3D** (14.00, 16.15, 18.15), **Herkules legendája 3D** (20.30, 22.30), **A mogyoró-meló 3D** (13.15, 16.30, 18.30), **A mogyoró-meló**(14.30), **A túlélő** (18.00), **Jégvarázs 3D** (15.30), **A Wall Street farkasa** (19.30), **Robotzsaru** (13.00, 19.30), **Elpuskázva** (22.00).

SZÍNHÁZ

PÉCSI NEMZETI SZÍNHÁZ (Színház tér 1.): **A padlás** – félig mese, félig musical (19.00), **KAMARASZÍNHÁZ:** **Bányavakság** – kortárs színmű (Kamara premier bérlet, 19.00).

BULI, PARTI

PÉCSI EST CAFÉ: **Kowalsky meg a Vega** – koncert (21.00).

TURMIX

CIVIL KÖZÖSSÉGEK HÁZA (Szent István tér 17.): **Partnerségi Információs Nap.** 2014. március 15-én hatályba lép az új Polgári Törvénykönyv, valamint a 2011. évi civil törvény módosítása. A nap témái: A Ptk. civil szervezeteket érintő változásai, Mi változik a Civil Törvényben?, A közhasznúság feltételei a bírói gyakorlatban. Vendég: dr. Fajcsné dr. Prekáczka Judit – Pécsi Törvényszék (14.00).
NICK ART & DESIGN KORTÁRS MŰVÉSZETI KIÁLLÍTÓTÉR (Király u. 1.): **Fischer György Munkácsy-díjas szobrászművész emlékkiállítása.** Fischer György 1956-ban született Siklóson. A Pécsi Művészeti Gimnázium elvégzése után a Képzőművészeti Főiskolán folytatta tanulmányait, ahol Somogyi József volt a mestere. Szobrászként egyedit alkotott, kisplasztikáinak jellegzetes formavilága, különös hangulata van. A kiállítást megnyitja: Sárkány József művészettörténész. A megnyitón közreműködnek a Pécsi Művészeti Gimnázium és Szakközépiskola tánc- és zenei tagozatának növendékei (19.00).
ZSOLNAY KULTURÁLIS NEGYED (E78 Zeneterem): **Magyar Táncház.** Kárpát-medencei magyar táncok tanulása. A táncházvezető segítségével még a kezdő, ámde táncos kedvű közönség is könnyen elsajátíthatja a lépéseket. Zene: Hanga Banda (Pécs). Táncházvezető: Csokona Roland (19.00).

A programokat a következő e-mail-címre várjuk: **KORZO@DUNANTULINAPLO.HU**

Családi emlékek kettő és négy keréken

A VETERÁN Egy Jawát ma jobban megcsodálnak, mint a legmodernebb Yamahát

Keszthelyi Tibor nem csak tanítja, de intenzíven gyakorolja is a járműszerelést. Nem csoda, hiszen nyolc muzeális értékű járgánya van, három veteránautó szövetségben tag és azonnal ott terem segíteni, ha valaki valahol bajba kerül.

Mészáros B. Endre

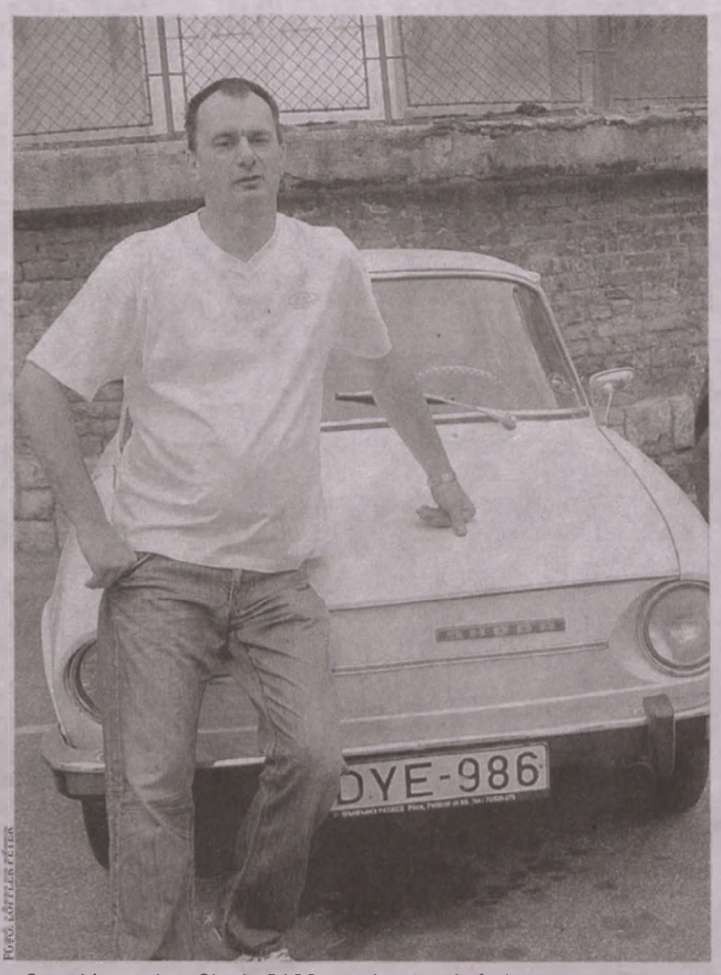

„Gyerekkoromban Skoda S100-asunk volt, hát én is vettem egyet"

– Miért jó fél évszázados autókkal, motorokkal küszködni?

– Sokan gondolják, akinek ilyen járgánya van, az biztos dúsgazdag. Nos, a hazai veteránjármű szervezetekben csak elvétve akadnak tehetős kocsitulajdonosok. Ez egy hihetetlenül jó kollektíva, évente úgy tíz rendezvényre utazunk együtt, s nekünk az öreg járgány azért nagy érték, mert mi csinálunk rajta mindent.

– Az ember megörököl egy csotrogányt, aztán nekiáll bütykölgetni?

– Én legalábbis mindent családi emlék alapján gyűjtöttem be. Az elsőt, egy 250-es Jawát például 16 esztendősen a nagyapámtól örököltem. Ez a motor 45 éves, egyidős velem, de jelenleg is üzemképes.

– Megnézik az utcán?

– Már a nyolcvanas években is megállítottak vele a németek a Balaton-parton. Ma pedig jobban rácsodálkoznak, mint egy Yamahára. Egyébként az összesből ez áll a legközelebb a szívemhez.

– Miért, hány van még?

– Van egy 05-ös Jawám is, apám a TÁSI-ban vezetett motoros diákkört, ahol ez volt a mintamotor. Akad egy Mustangom, s apámtól is kaptam 250-es csepptankos Jawát, továbbá szereztem egy Babettát, így teljes a Jawa-flotta.

– Mikor váltott öreg autóra?

– Csak az ezredforduló után. Mindig piszkáltak a oldtimerek, hogy „hiányzik két kerekem". Persze itt is a gyökerek vezéreltek. Gyerekkoromban egy fehér Skoda S100-as volt a családi kocsi, hát én is vettem egy negyvenéves roncsot. Amikor a szüleim először meglátták, elszörnyülködtek: „Örültünk, hogy egyszer végre megszabadultunk tőle!" S van egy kétütemű Wartburgom is, igaz, az még csak 30 éves.

– Mivel jár a család?

– Egy Suzukival, mert a feleségem nem kedveli a szivatós, szervó nélküli technikát. Én pedig leginkább egy 32 éves Golf 1-est használok.

– Együtt mennek veteránautótalálkozókra?

– Olyannyira, hogy a fiam még csak kéteszendős, de már hat eseményt is megjárt. Irigylem, mert mindenki ölbe veszi egy fotóra, s olyan autókban ülhetett, amiről én csak álmodom. Hogy miről álmodom? Ha rám szakadna egy lottó ötös, XIX. századi faküllős autót valószínűleg akkor sem tudnék szerezni, viszont egy Ford T-modellt mindenképpen vennék.

Tanár volt az apja és a nagyapja is

KESZTHELYI TIBOR *1969-ben született Pécsett. Pedagógusdinasztia tagja, apja, nagyapja is tanár volt. A Széchenyi István Szakközépiskolában autóvillamossági műszerész szakon érettségizett, majd az 500-as Szakképző Iskolában autószerelőnek tanult. A Pollack Mihály Főiskolán műszaki szakoktató gépész, a Pécsi Tudományegyetemen technika szakos tanári diplomát szerzett. 1988 óta áll az 500-as Szakképző alkalmazásában, húsz éve, 1993 óta az autószerelőket tanítja. Felesége Zsuzsa, gyermekük, Balázs 2 esztendős.*

Bányavakság: a teljes trilógia megtekinthető

Zajlik az élet a Pécsi Nemzeti Színházban. Az elmúlt két hétben két új bemutató volt, pénteken pedig újabb premier következik, a Bányavakság kortárs színmű, mely legutóbb a POSZT-on erdélyi társulat játékában nyert díjakat. Székely Csaba trilógiájának középső része ez, de látható a jövő hétfőn az indító Bányavirág is a Harmadik Színházban, sőt, a záró Bányavíz is itt kerül színpadra, a budapesti Szkéné Színház előadásában március 12-én, s köztük a Bányavakság jövő kedden újra megtekinthető.

A Bányavakság meglehetősen aktuális kérdéssel foglalkozik, a politikai küzdelemmel, igaz, itt csak egy falu vezetéséről, és a hatalommal járó üzleti manipulációkról van szó. Ez a színjáték a kaposvári és a pécsi nagyszínház erőinek egyesítésével született, míg a rendezője az a Bérczes László, aki Baranyában az Ördögkatlan Fesztivállal szerzett magának nevet. A zenét Dresch Mihály jazz-zenész készítette, a szereposztáson pedig osztozik a két teátrum (a PNSZ-ből Köles Ferenc és Urbán Tibor került be a darabba). ■ M. B. E.

Újra lesz a PTE-n Teddy Maci Kórház családi nap

Újra megszervezi a Magyar Orvostanhallgatók Egyesülete a Teddy Maci Kórház családi napot a PTE Általános Orvostudományi Karán március 15-én, szombaton 9–14 óra között a Dr. Romhányi György Aulában (Pécs, Szigeti út 12.). Itt a gyermekeket folyamatos Teddy Maci Kórház játék, maciműtő, szituációs játékok várják, rajzversenyre lehet nevezni, arcfestéssel tölthetik az időt, jó idő esetén udvari vetélkedőket szerveznek, s ajándékcsomagot kap mindenki a minden részében ingyenes találkozón. A szülők sem fognak unatkozni, számukra szűrőprogramokat iktatnak be, interaktív előadásokat tartanak. Bemutatkozik egy lelkes orvostanhallgatókból álló csapat is, akik a gyermekek gátlásait igyekeznek feloldani, hogy ne féljenek a fehér köpenytől és az ártalmatlan orvosi eszközöktől, az orvoslás jótékony hatását tudatosítják, a felelősségre nevelést a mackógondozáson, -gyógyításon keresztül, s kedvet teremtenek az orvostudomány iránt a gyermekekben, ugyanakkor rávilágítanak a veszélyes élethelyzetekre is. ■ M. B. E.

SMS



WALD KATA ROVATA.

Olvasószolgálatunk elérhetőségei

Cím: Dunántúli Napló, Pécs, Pf.: 134. 7601
E-mail: waldk@dunantulinaplo.hu
SMS: 30/35-11111
Telefon: 06-80/200-088, hétköznap 8.00–10.00-ig díjmentesen hívható.
Hirdetésszervezés: Babos Attila. Telefon: 72/505-000, fax: 72/505-068. **Hirdetésfelvétel:** 16.00-tól 19.00 óráig: Babos Attila.

„ÖDY": Akik a madarakat keresik, örömmel közlöm, hogy mind itt vannak nálam a kertben. Nyáron hozzájárultak kb. másfél mázsa szőlőm szüreteléséhez is. Természetesen nem a puttonyba hordták. Akiknek esetleg a darazsak is hiányoznak, megnyugvásul közlöm, hogy azok is mind nálam keresnek vigaszt. Ötven kiló szőlő elszopogatásával ők is hozzájárultak hordóim tisztaságának megőrzéséhez!

„FOCI": És lőn csoda! Reszkess, Európa, mert jön a nemzetközileg elismert, nagy tapasztalatokkal rendelkező, szakmailag a csúcson lévő új szövetségi kapitányunk! Ja, hogy Finnország leiskolázott bennünket? Ugyan már, ők még nem tudják, hogy mi leszünk az Európa-bajnokok.

„MADARAK": Szerintem nincs tragédia. Idén nem volt tél. A madarak találnak élelmet, mivel nincs hótakaró. Nagy hideg se volt, így segítség nélkül is átvészelték a telet. Vándormadár sem jött annyi, mint máskor. Ne feledjük: vadmadarak kényszerből jönnek közelünkbe, a városokba. Minden enyhe télen így volt. Az tény, hogy egyre fogyatkoznak. A feketerigók szaporulatát a házi kedvencek is tizedelik. Nyáron a fecske is kevesebb, de legyet se látni.

„LAKÓ": Széknek. A panelházakat műanyag-, vagy szőnyegpadlóval tervezték. Mára már ezeket a legtöbb lakásban laminált padlóra cserélték, zömmel hatékony hangszigetelés nélkül. Ez emberek tízezreinek az életét keseríti meg: cipő- és papucskopogás, bútorok, székek húzogatása. Fillérekért kapható a széklábakra helyezhető öntapadós filc. Talán ez irányban kellene elindulni.

(A szerkesztőség fenntartja magának a jogot, hogy a beküldött SMS-ek közül válogasson, a leveleket rövidítve, szerkesztve közölje. Az írásokat nem őrizzük meg és nem küldjük vissza.)

POSTABONTÁS

Félő, hogy veszteséges lesz a Leonardo-kiállítás

Kétlem, hogy a Leonardo da Vinci-kiállítás ne lenne majd veszteséges. Akit érdekelt a téma, pár évvel ezelőtt Debrecenben láthatta. A külföldiek inkább Vincibe utaznak, ahol a polihisztor műszaki mérnöki munkáiról eléggé részletgazdag kiállítás látható. Miért nem saját zsebéből finanszírozza ennek az anyagnak pécsi kiállítását a kiötlője? Aki ismeri a pécsi múzeumok, galériák látogatottságát, tudhatja, hogy ennél látványosabb és könnyebben befogadható anyagért hány fizető vendég tér be egy-egy kiállításra. Vagy majd kötelezővé teszik az iskolák számára és a szülőkre hárítják a belépődíjat, hogy valamiképp fedezzék e vállalkozás anyagi terheit?

NÉV ÉS CÍM A SZERKESZTŐSÉGBEN

Vigyázat, tolvajok!

Múlt héten egy cseles tolvaj látogatta meg egyedül élő nagymamámat. Naivitására és segítőkészségére alapozva jutott be a lakásba, mondván, hogy az unokája régi ismerőse, és szeretné meghagyni az új telefonszámát, mivel velem – az unokával – ebben egyezett meg. Azt is mondta, hogy tartozik nekem tízezer forinttal és mivel a következő nap külföldre utazik, szeretné megadni, de sajnos csak húszezrese van. Szerette volna a mamámmal felváltatni. Szerencsére ekkor gyanússá vált nagymamámnak a dolog, mivel előtte néhány nappal meséltem neki egy hasonló történetről. Valahogy sikerült kitessékelnie a lakásból az egyébként vékony testalkatú, 165–170 cm magas, kötött, sötét színű sapkájú, 24–28 éves fiatalembert, akinek ekkor a lépcsőfordulóban megjelent egy tagbaszakadt, magas barátja, mondván, nála van a kitessékelt fiatalember névjegykártyája, melyet szeretne odaadni. Mamám rájuk tudta csapni az ajtót, a zárakat gyorsan rá is fordította, így szerencsére nem történt semmi komolyabb, az ijedtségen kívül. Fontos megjegyezni, hogy nem egy rossz környéken történt mindez, hanem az orvosi egyetem közvetlen szomszédságában. Figyelmeztetném tehát az időseket: ismeretlent, vagy aki nem tudja hitelt érdemlően igazolni személyazonosságát, nem szabad beengedi a lakásba! **CS. Á.**

Helyi adó: miért nem ajánlottan küldik?

Érdekesnek találom Pécs polgármesteri hivatalának eljárását a helyi adók beszedésével kapcsolatban. Míg ugyanis a magánszemélyek ajánlott küldeményként kapják kézhez az adók kivetésének határozatát, addig a cégek, kft.-k sima levélként a telephelyük, illetve levelezési címük postaládájában találják meg ugyanezen fontos küldeményeket. Ha egyáltalán megkapják. Egy-egy cégtől nagyobb összegű társasági adó, gépjármű-, illetve építményadó is befolyik Pécs város kasszájába. Nem értem a megkülönböztetést! Feltételezhetném azt is, hogy már előre a be nem fizetett adók késedelmi pótlékára pályáznak. Ha nem, akkor kérném a jövőben ezt a hiányosságot pótolni! **K. S. K.**

VÍZÁLLÁS

Mohács	222 cm, apadó,	8,3 fok,
Őrtilos	42 cm, apadó,	7,3 fok,
Barcs	59 cm, apadó,	7,3 fok,
Szentborbás	146 cm, apadó,	7,3 fok,
Drávaszabolcs	218 cm, áradó,	7,1 fok.

Skandináv lottó

GÉPI SZÁMSORSOLÁS
1, 7, 12, 15, 23, 25, 34

KÉZI SZÁMSORSOLÁS
10, 11, 12, 17, 22, 28, 29

NYEREMÉNYEK

Héttalálatos	(0 db):	0 Ft
Hattalálatos	(100 db):	237 900 Ft
Öttalálatos	(3 687 db):	6 450 Ft
Négytalálatos	(58 130 db):	1 200 Ft
Jövő heti várható főnyeremény:		250 000 000 Ft

Enyhébb az idő, indulhat a tárolófeltöltés

TÖBBLETKAPACITÁS Az MVM és a Gazprom együtt hasznosíthatná a régióban a biztonságosabb ellátásért

A szokásosnál egy hónappal előbb indulhat a hazai gáztárolók feltöltése biztonsági megfontolásból, de az enyhe időjárás miatt is. Gázunk azonban van elég, tárolókapacitásunk pedig még sok is, így az utóbbi egy részét közösen hasznosíthatná a régió ellátás-biztonságának javítására a gáz beszállítója és a tárolók tulajdonosa Szitó János, a Centrex Zrt. vezérigazgatója szerint.

B. Horváth Lilla



FOTÓ: AS

Az enhye idő mellett a folyamatos beszállítások is lehetővé teszik, hogy egy hónappal korábban elkezdődjék a gáztárolók feltöltése

Indul a hazai gáztárolók feltöltése Martonyi János külügyminiszter szerdai bejelentése szerint. A kormány minden más szükséges intézkedést is megtesz, hogy az ukrajnai helyzet miatt ne legyen gázellátási zavar az országban.

Erről azonban egyelőre nincs szó. Még akkor is kielégíthetők az országi igényei a tárolókból, ha Oroszország elzárná Ukrajna felé a csapokat, és márciusban nagy hidegek jönnének, derül ki az Energiafocus tegnapi cikkéből, igaz, abban a szűkösségen volt a hangsúly.

„Alig egy hónap van hátra a következő betárolási időszak kezdetéig, azaz április közepéig, de tekintettel az enyhe időjárásra és a folyamatos beszállításra, ez korábban is megkezdhető" – reagált lapunknak a miniszter bejelentésére az orosz földgáz egyik hazai beszállítója, a Centrex Zrt. vezérigazgatója. Szitó János szerint a kialakult politikai helyzet miatt is felelős gondolkodás az előrehozott töltés, amely úgy fokozhatja az ország biztonságérzetét, hogy közben nem többlet teher sem a fogyasztóknak, sem a költségvetésnek, hiszen emiatt éves szinten nem kell többet készletezni.

Önmagában a hazai gázkészletek nagysága miatt nem kell aggódni a 2012-ben bő 73 milliárdos árbevételt elért társaság első számú vezetője szerint. Mint lapunknak kifejtette, az elmúlt télen is bebizonyosodott, hogy a garantált gázellátáshoz nem kell csordultig tölteni a gáztárolókat. Az ellátást a gáz beszállítója (a Gazprom), az ellátórendszer tulajdonosai és üzemeltetői (MVM, Mol) együtt garantálhatják. A tárolókban ma lévő, mintegy 1,4 milliárd köbméter gáz a folyamatos importtal és a hazai termeléssel együtt bőven elég a fűtési időszak végéig. Ráadásul sokan elfelejtkeznek arról, hogy van egy elfogadott, jóváhagyott korlátozási sorrend arra az esetre, ha a rendelkezésre álló napi forrás nem fedezné a napi igényt.

„Hol van az megírva, hogy mindenkit, minden körülmények között el kell látni"? – teszi fel a kérdést Szitó János, hangsúlyozva, hogy az érintett fogyasztók ismerik a korlátozási menetrendet, de erre fel is kell készülniük. Mellesleg, ez a gáz árában is benne van. Az esetleges korlátozással az érintett felhasználókat nem zárják ki az ellátásból. Ők maguk hajtanak végre önkorlátozást a korábban meghatározott forgatókönyv szerint, saját technológiájukhoz és ahhoz igazodva, hogyan kellett felkészülniük egy ilyen helyzetre, alternatív fűtőanyagokkal. Mindezeket azért kell mielőbb tudatosítani a Centrex vezetője szerint, hogy a gázellátás ne váljon a választási kampány részévé.

Az éves készletek meghatározásakor figyelembe kell venni, hogy sem az EU-felé igyekvő Ukrajnának, sem az európai piaci pozícióit féltő Oroszországnak nem érdeke a gázvezetékek lezárása. Ennek alapján a vezérigazgató szerint bízhatunk az import folyamatosságában. „Az érintett felek tudják, hogy a bizalom gyalog jön, de gyorsvonaton távozik" – mondta.

Már rendeződtek a tulajdonviszonyok, így könnyebb lenne tárgyalni

HATALMAS GÁZTÁROLÓ *kapacitásunknak még a téli csúcsigények kielégítéséhez is elég a fele. A többit Szitó János szerint közösen hasznosíthatná a regionális ellátás biztonságosabbá tételére a tárolók tulajdonosa és a földgáz beszállítója. Ezt tudja a szakma is, de még nem tudott létrejönni egy ilyen együttműködés.*

„MÁRA RENDEZŐDTEK *a tulajdonviszonyok, magyar kézbe kerültek a tárolók, és a külpolitikai változások is arra ösztönzik az előbbi szereplőket, hogy a kérdést újból vegyék a kormányok közötti együttműködés napirendjére" – jelentette ki.*

Idén is nőhet a flottapiac mérete Romániában

FINANSZÍROZÁS Visszafogott mértékben, 3,5 százalékkal nőtt tavaly az operatív lízing piac Romániában, így a szolgáltatók nagyjából 43 ezer járművet tartottak nyilván – közölte a Balkans.com. A növekedés elsősorban azzal magyarázható, hogy a cégek igyekeznek visszafogni költségeiket, és ehhez az egyik jó eszköz a flottafinanszírozás.

2013-ban hozzávetőlegesen 11,5 ezer új személyautót és kishaszonjárművet regisztráltak a szolgáltatóknál az ágazati szövetség, az ASLO szerint, ez a teljes piac 17 százalékát jelentette. „2014-ben a piac még a tavalyinál is jobban teljesíthet, elsősorban a jó makrogazdasági kilátásoknak köszönhetően" – mondta Daniel Ivan, a szervezet elnöke. Az operatív lízingből származó forgalom az ASLO szerint 200 millió eurót ért el a múlt évben, ám ez idén akár 10 százalékkal is emelkedhet, a finanszírozott járművek számának 5 százalékos emelkedése mellett. Ezzel együtt Daniel Ivan szerint sok a bizonytalanság az idei kilátások körül, amelyek negatív irányba is befolyásolhatják a piacot. A szakember úgy látja, a lakossági fogyasztás esetleges visszaesése, illetve a használt autók dömpingszerű importja lehet gátja a növekedésnek. ■

Segíthet a Nemzeti Bank hitelprogramja

KILÁTÁSOK Alacsonyabb önerővel igényelhetők a lízingkonstrukciók – Ráfér a növekedés a piacra

Jótékony hatást gyakorolhat a magyar lízingpiacra, hogy a lízingkonstrukciókra is kiterjesztették a Magyar Nemzeti Bank Növekedési Hitelprogramját (NHP). A lízing vonzerejét növeli, hogy a hiteleknél megszokottnál kevesebb önerővel is megoldható a finanszírozás.

Barát Mihály



FOTÓ: KALLUS GYÖRGY

Az Növekedési Hitelprogram nyomán a mezőgépek iránt is megugorhat a vállalkozói kereslet

A kis- és középvállalkozások mellett a hazai lízingcégeknek is komoly segítséget jelenthet, hogy a Magyar Nemzeti Bank a lízinget is bevonta a Növekedési Hitelprogramba (NHP). A lízing konstrukciók bevonásával szinte biztos, hogy az idén is növekedni tud majd a lízingcégek által finanszírozott összeg. A növekedés pedig rá is fér a lízingpiacra: bár az elmúlt három év során növekedett valamelyest a finanszírozott összeg, a kihelyezett összeg fokozatos olvadását ez az emelkedés sem tudta megállítani.

A jegybank indoklása szerint a kis- és középvállalkozások számára a lízing, mint finanszírozási termék bevonása bővíti az eszközalapú finanszírozási lehetőségeket. Az NHP biztosította kedvező finanszírozás kihasználása mellett a vállalkozásoknak így nem kell lemondaniuk a lízing, mint termék jól ismert üzleti előnyeiről. Emellett a fedezetként rendelkezésre álló eszköznek és a lízingre specializálódott értékesítési csatornáknak köszönhetően a kkv-k szélesebb köre számára válhat ismertté és elérhetővé az NHP, hozzájárulva ezzel beruházásaik megvalósításához. A lízingnél ugyanis a finanszírozandó eszköz a futamidő alatt a forrást nyújtó tulajdonában marad, ami csökkenti a nemfizetés esetén várható veszteséget – állapítja meg a jegybank. A lízingpiac sajátossága továbbá, hogy a szerződéseket a beruházás tárgyát képező eszközöket forgalmazó partnereken keresztül kötik meg: ez a csatorna pedig hatékonyabb (gyorsabb és olcsóbb) a kisebb összegű (jellemzően 50 millió forint alatti) finanszírozások kihelyezésére, mint a klasszikus hitelintézeti csatornák – hívja fel a figyelmet az MNB.

Az új szabályok szerint az MNB partnerkörébe tartozó hitelintézetek és a végső adós kisvállalkozások közé pénzügyi vállalkozások beékelődhetnek közvetítőként. Az MNB tehát továbbra is csak a partnerkörbe tartozó hitelintézetekkel áll majd szerződéses kapcsolatban, és számukra nyújt fedezett hitelt, az eddigi gyakorlatnak megfelelően, továbbá a hitelintézetek tartoznak felelősséggel azért, hogy az általuk, de pénzügyi vállalkozás közvetítésével nyújtott ügyletek minden tekintetben megfeleljenek az MNB által támasztott feltételeknek.

Az MNB szerint a lízingcégek programba történő bevonásával indokolt enyhíteni azon a korlátozáson, hogy a II. pillérben csak hitelintézetek által nyújtott lízing váltható ki. A pénzügyi vállalkozások által korábban nyújtott lízingek nagy arányban deviza alapúak, így ennek megengedésével számos kkv szabadulhat meg árfolyamkitettségétől. Jóllehet a lízingcégek által nyújtott lízing kiváltására eddig is jelentős igény mutatkozott a vállalkozások részéről, ezt a korlátozást a lízingcégek védelme tette szükségessé. Ennek hiányában ugyanis a program első szakaszában tömegével váltak volna meg tőlük az ügyfeleik, miközben lízingcégek a programban eddig nem vehettek részt, ezáltal működésük ellehetetlenült volna – hívják fel a figyelmet a jegybanki szakértői.

Még kevés igénylő

AZ NHP *második szakaszában meglepően kevés hitelt helyeztek ki a bankok: 50 milliárd forintnyi új szerződést kötöttek, amelyből 42 milliárd forintnyit folyósítottak február 21-ig – közölte az MNB. A jegybank szerint a program élénkülése az év második negyedévében várható, főként az uniós források részleteinek kiderülése és a nyári szezonalitás hatására. Az MNB arra számít, hogy a nagyobb beruházások több előkészítési időt igényelnek, ezért is idul meg később az érdeklődés a 2. szakasz iránt.*

A JEGYBANK *arra számít, hogy a teljes, 500 milliárd forintos keretet kihasználják az év végéig.*

Tartósan cél alatti infláció lehet az euróövezetben

KAMAT Az Európai Központi Bank nem változtatott a 0,25 százalékos euróövezeti irányadó kamatszinten, miközben a jegybanki friss inflációs prognózisa szerint 2016-ban sem éri el a központi bank 2 százalékos inflációs célját. A várakozás alapján idén 1 százalékos lesz az infláció, ami jövőre 1,3, azt követően pedig 1,5 százalékra emelkedik. Noha a deflációs kockázatok az EKB szerint nem láthatóak, egyes elemzők szerint nem lehet teljesen kizárni azt, hogy az árak csökkenni fognak, vagy tartósan a jegybank célja alatt maradnak. Ez utóbbi várható az EKB prognózisa alapján is. A tartósan cél alatti infláció pedig felveti, hogy a nem kellően alkalmazkodó monetáris politika növekedési áldozattal járhat.

■ **Az Európai Központi Bank nem tart a deflációtól, ám nem zárja ki**

Mario Draghi, az EKB elnöke szerint ugyanakkor az inflációs várakozások a 2 százalékos inflációs cél alatt, annak közelében horgonyzottak. A központi bank előrejelzése szerint a GDP növekedése idén 1,2 százalék lehet az euróövezetben, az évtized közepére pedig 1,5 százalékkal gyorsulhat a gazdaság. A prognózis 1,8 százalékos GDP-növekedést vetít előre 2016-ra.

Draghi megerősítette, hogy fenntartják a laza monetáris politikát, az euró jegyzése ennek ellenére 1,375-ös szintről 1,38-ra emelkedett a dollárral szemben. Az euró erősödését fokozhatta, hogy az EKB elnöke a tájékoztatón azt mondta, nincs árfolyamcélja a jegybanknak. Draghi nem adott jelzést közelgő kamatvágásra, és arra sem, hogy likviditást nyúltanának a bankszektornak vagy felhagynának a kötvényvásárlások sterilizálásával, így a tőzsdék kissé gyengébb szintekre kerültek.

Az euró erősödése vélhetően nem segítheti az inflációs cél elérését, sőt, ha tartóssá válik a folyamat, az komolyabb kockázatokat is eredményezhet. Igaz, ettől úgy tűnik, hogy nem tart az EKB, és az euró erősödésnek csak mérsékelt inflációcsökkentő hatását láthatják. ■ H. J.

Kivételes előny a kicsiknek

KOMPENZÁCIÓ Közel 1200 önkormányzat kap összesen 50 milliárdot



FOTÓ: AFP



Postai úton a mai napig kellett eljuttatni mintegy 1200 településnek a kompenzációs kérelmét arra az idei 12,5 milliárd forintra, amit fejlesztési támogatásként adnak az adósságátvállalásból kimaradt önkormányzatoknak.

Éber Sándor

„Nem lesz olyan település, amely ne jelentkezne az adósságkonszolidációból kimaradt önkormányzatoknak nyújtott fejlesztési támogatásra" – nyilatkozta lapunknak Schmidt Jenő, a Települési Önkormányzatok Országos Szövetségének (TÖOSZ) elnöke. Az 1344 milliárd forintra rúgó adósságátvállalásból nem résztvevő települések március 6-ig, jelentkezhettek elektronikusan a kompenzációra. A kérelmeket a mai napig lehetett beküldeni postai úton a Magyar Államkincstár területileg illetékes igazgatóságaira. A belügyminiszter március 24-ig dönt a támogatásokról.

A kompenzáció keretében nyújtott fejlesztési támogatás idei mértéke 12,5 milliárd forint (eredetileg még 10 milliárdot terveztek), négy év alatt pedig összesen 50 milliárd forint lesz. A mintegy 3200 önkormányzatból 1176 település jogosult a kompenzációra, ami így 1,1 millió lakost érint. Egy részük azért nem adósodott el, mert jól gazdálkodott, a kisebb települések azonban méretük miatt még hitelt sem tudtak felvenni.

„A kompenzációként adott támogatás elve rendben van, a kormányzat azt vette figyelembe, hogy a bizonyos lélekszámú településeknél általában mekkora hitelállományt váltott ki az állam" – mondta Schmidt Jenő. Visszaosztották az összegeket, így hét kategóriát állítottak fel, hogy mekkora lélekszámú település, mennyi támogatást kaphat. Például a 100 és 300 fő közötti települések idén 2,95 millió forintot kaphatnak, a 501 és 1000 fő közöttiek 10 milliót, míg az 1001 és 200 lélekszám közöttiek 20 milliót.

A kompenzációt első körben a 2000 lakosúnál kisebb települések kapják meg, ami 1018 önkormányzattal mintegy 600 ezer embert érint. Ezután kezdik meg az ennél nagyobb önkormányzatoknál is a kifizetéseket, és amelyeknek idén nem jut a forrásból, azok jövőre kapják meg a nekik járó összeget. A TÖOSZ is azt kérte a kormányzattól, hogy a forrásokat ne négy évre osszák el, mert akkor a kistelepülések több részletben kapnának kis összegeket. Például, ha egy 301 és 500 fő közötti település a neki járó 6,5 millió forintot több részletben kapja meg, akkor abból kevésbé tud jelentős fejlesztést végezni, mintha egy tételben kapná meg. Feltehetően az idén a 2000 fő felettieknek nem jut majd ebből a támogatásból, de a következő években jobban fel tudnak majd használni 20, 40, vagy akár 114 millió forintot.

A támogatást többek között a települések belterületén lévő út, híd vagy járda, valamint vízrendezési és csapadékelvezetési rendszerek építésére, felújítására, településrendezési terv készítésére, egyes önkormányzati épületek fejlesztésére, energetikai korszerűsítésére kérhetik. Olyan fejlesztésre is igényelhetnek forrást, amely az óvodai nevelést, kulturális tevékenységet, szociális vagy egészségügyi feladatellátást szolgálja. A támogatások összevonhatóak, s nem kell azonnal elszámolni.

A TÖOSZ elnöke szerint a kiírás alapján a forrásokat könnyen felhasználhatják majd az önkormányzatok. „Egy dolgot hiányolok, hogy a település üzemeltetéshez szükséges eszközök vásárlásának lehetősége nincs benne" – mondta Schmidt. Példaként említette, hogy a közmunka program kapcsán akár fűnyírókat is be lehetett volna így szerezni.

Becsületbeli ügy

„AZ ADÓSSÁGKONSZOLIDÁCIÓBÓL *kimaradt települések kompenzálása becsületbeli ügy volt a kormányzat részéről" – hangoztatta a TÖOSZ elnöke. Arra emlékeztetett, hogy az átvállalással mintegy 300 település szabadult meg mintegy ezermilliárd forinttól, ennek az adósságnak közel ötödét a fővárostól vállaltak át. Igaz sok kistelepülés nem tudott eladósodni, mivel nem volt fedezetük a hitelfelvételre és ezt a feladataik sem igényelték. Schmidt az adósságkonszolidációk első körét helyeselte, amikor a mintegy ezermilliárdos forráselvonás után (amikor határán volt a borulásnak az önkormányzati rendszer) a működésre felvett hiteleket vállalták át. Az utolsó, (456 milliárdos) konszolidációs körrel viszont nem ért egyet, amikor a települések saját erős fejlesztéseire felvett hitelektől is megszabadulhattak, amit nekik kellett volna kigazdálkodniuk.*

HÍRSÁV

Pert fontolgat az INA a gázüzlet miatt

AZ INA már vizsgálja annak a lehetőségét, hogy panasszal él az EU-s intézményeknél, mivel a horvát kormány az INA-ból kiszervezte a gázüzletágat, és ezzel 250-350 millió kunás veszteséget okoz az olajipari vállalatnak – írta a Novi list. A horvát napilap információi szerint az INA felülvizsgáltatná a kormánydöntés jogosságát, amellyel április elsejétől 2017 márciusáig a horvát áramellátó szolgáltatná a gázt. Az EU előírja a tagországoknak, hogy kötelesek biztosítani a háztartások és az ipar számára a gázellátást. A zágrábi kormány ezért úgy döntött, hogy az INA tulajdonában lévő, veszteséges közszolgáltató helyett három évig a HEP fog szolgáltatni. ■ MTI

Gyorsan nő a mobilnetforgalom

HETVEN SZÁZALÉKKAL nőtt a globális mobiladat-átviteli forgalom 2013 negyedik negyedévében az előző év azonos időszakához képest, az előző negyedévhez viszonyítva pedig 15 százalékkal több adatot forgalmaztak a mobilhálózatokon – derül ki az Ericsson mobilitási jelentéséből. Az időszakban 109 millió új mobilelőfizetést regisztráltak a világban, számuk 6 százalékkal nőtt az előző év ugyanezen időszakához képest és 1,5 százalékkal az előző negyedévi adatokhoz képest. A legtöbb új előfizetést Kínában és Indiában mérték. ■ MTI

Másfélszeresére nőtt az autóimport

AZ IDÉN az első két hónapban 13 818 használt autót hoztak be Magyarországra, ami 52 százalékkal haladja meg a tavalyi hasonló időszakban mért mennyiséget – közölte a Használtautó.hu szakportál. Az import fellendülése annak ellenére következett be, hogy idén januártól változott az illetéktörvény, amelynek értelmében január 1-jétől a külföldön vásárolt használt járművek forgalomba helyezése után is kell már vagyonszerzési illetéket fizetni. ■ MTI

Internetbiztonság: Dávid Góliát ellen

SIP Sikerült kiharcolni, hogy továbbfinanszírozzák a programot

Az Európai Unió 2014-2020-as költségvetés-tervezetében eredetileg nem kapott helyett a Safer Internet Program (SIP) folytatása. A Nemzetközi Gyermekmentő Szolgálat kurátora, Bánki Erik EP-képviselő indítványának köszönhetően azonban a február 26-án elfogadott, a transzeurópai távközlési hálózatokról szóló jelentés garantálja a gyermekek biztonságos internethasználatáért felelős uniós program jövőbeli finanszírozását is. A SIP program, mely a jövőben az EU országaiban „Better Internet for Kids' néven folytatódhat, több millió gyereknek biztosítja az EU minden országában a biztonságosabb internetezés lehetőségét, a megfelelő oktatással, felvilágosítással, kampányokkal.



FOTÓ: EUROPRESS/HINSTOCK

Fontos, hogy a gyerekeket ne fenyegessék veszélyek az interneten

A Nemzetközi Gyermekmentő Szolgálat (NGYSZ) 2013 tavaszán kezdett el tiltakozni a SIP finanszírozásának megszüntetése ellen. Gyermekmentő Szolgálat kurátora, Bánki Erik, európai parlamenti képviselő, Edvi Péternek, a Gyermekmentő Szolgálat elnökének a támogatásával elérte, hogy a program legalább 2020-ig a mostanival azonos szintű uniós támogatásban részesül, azaz az első 18 hónapban 11,9 millió euró áll rendelkezésre a Safer Internet központok működtetésre, oktatásra és megelőzésre. ■ VG

Javult az EU megítélése Magyarországon

EUROBAROMETER Javult az Európai Unió megítélése az elmúlt időszakhoz képest Magyarországon, a magyar közvélemény az uniós átlagnál jóval inkább bízik mind az uniós intézményekben - derült ki az Eurobarométer Magyarországra vonatkozó legfrissebb nemzeti jelentéséből. A magyar válaszadók az uniós átlaghoz képest valamivel többen gondolkodnak kedvezően az EU egészéről: 35 százalékuk, szemben az EU-átlag 31 százalékával.

A polgárok Európa-szerte hasonlóan ítélik meg az EU szerepét: elsősorban a gazdaság élénkítését és az életszínvonal emelését várják.

A Európai Unióval, illetve az uniós intézményekkel kapcsolatos állampolgári bizalom vizsgálatából kiderül: a magyar válaszadók valamennyi intézményben jelentős mértékben, akár 15-19 százalékponttal jobban bíznak az uniós átlagnál. Ennek megfelelően alakul magával az Európai Unióval kapcsolatos bizalom is: ez 16 százalékponttal áll az EU-átlag felett. A magyarok 47 százaléka inkább bízik az uniós intézményekben, az uniós átlag 31 százalék.

A magyarok 37 százaléka jónak tartja az unió gazdasági helyzetét, szemben a 28 százalékos uniós átlaggal. ■ MTI

HÍRSÁV

Kormányváltás lett az Összefogásból

EGY HÓNAPPAL a választások előtt a baloldali pártok megváltoztatják az eddig használt nevüket: Összefogás helyett mostantól Kormányváltás névvel kampányolnak. A váltásra azért is szükség van, mert kiderült, hogy a Szepessy Zsolt-féle Összefogás Párt is országos listát tud állítani. Molnár Zsolt, az MSZP kampányfőnöke az Atv.hu-nak csütörtök délelőtt már beszélt arról, hogy „Kormányváltás" lesz a baloldali pártok új szlogenje. ■ Origo.hu

Alulteljesít a mezőgazdaság

MESSZE LEHETŐSÉGEI és képességei alatt teljesít a magyar mezőgazdaság, a hazai agrárium teljesítménye az 1989-es szint 80 százaléka körül mozog – jelentette ki Nagy Tamás, a Mezőgazdasági Szövetkezők és Termelők Országos Szövetségének (MOSZ) elnöke Budapesten. A szervezet az eseményen bemutatta agrárpolitikai javaslatait, amelyet a parlamenti pártokhoz is eljuttattak. Nagy Tamás hozzátette: az agrárágazat teljesítménye az ország uniós csatlakozása után növekedett, ám 2009 óta ismét csökken. ■ VG

Német járatokat bővítene a BA

ÚJ, A budapesti légi útvonalhálózatból eddig hiányzó útvonalak elindítása érdekében folytat szakmai egyeztetéseket és találkozókat a Budapest Airport a berlini Nemzetközi Turisztikai Kiállításon (ITB) – közölte a ferihegyi repülőtér üzemeltetője csütörtökön az MTI-vel. Ennek keretében a Budapest Airport újabb németországi repülőjáratok elindításáról is tárgyal. A szakemberek elsősorban Hannoverből, Drezdából, Lipcséből, Nürnbergből és Memmingenből szeretnének járatok hozni Budapestre. ■ MTI

Lépések Oroszország ellen

CSÚCS Akár heteken belül konkrét segítséget nyújthat Kijevnek az EU



FOTÓ: AFP

Egy Szevasztopol melletti katonai bázis előtt oroszbarátok demonstrálnak. A krími parlament az Oroszországhoz csatlakozás mellett döntött

Oroszországgal felfüggeszti, Ukrajnával pedig elkezdi a tárgyalásokat a vízummentességről az Európai Unió. Erről is döntöttek a tagországok vezetőinek brüsszeli csúcstalálkozóján.

Gyükeri Mercédesz

Vízumkorlátozást rendelt el az amerikai elnök az Ukrajna területi egységét veszélyeztető oroszokkal és krímiekkel szemben. Barack Obama aláírt egy olyan rendeletet is, amelynek értelmében befagyasztják az Ukrajnát destabilizálók Egyesült Államokban lévő vagyonát. A listán Vlagyimir Putyin elnök nem szerepel, és Washington nem is kívánja rögtön életbe léptetni ezeket a büntetőintézkedéseket. Az amerikai kongresszus eközben gyorsított ütemben dolgozik azon, hogy szankciókat léptessen életbe Oroszország ellen a Krím megszállása miatt, Washington azonban úgy látja, ezek akkor lehetnek hatékonyak, ha az Európai Unió is hasonlókat léptet életbe.

Az EU vezetői tegnapi találkozójukon szankciókról nem döntöttek, ám, mint Herman Van Rompuy az Európai Tanács elnöke a huszonnyolcak rendkívüli brüsszeli csúcstalálkozója után elmondta, nem kizárható, hogy „rövid időn belül" hasonlóról döntenek. A tagországok vezetői ugyanakkor arról határoztak, hogy felfüggesztik a vízummentességről és újabb gazdasági megállapodásról szóló tárgyalásokat a moszkvai vezetéssel. A tagországok egyúttal felfüggesztik felkészülésüket az orosz G8-elnökség által szervezett szocsi csúcstalálkozóra.

A tagországok nem csak az orosz csapatok intervencióját ítélték el, de törvénytelennek nevezték a krími parlament tegnapi döntését is, amely szerint ha azt egy március 16-ára kitűzött népszavazás megerősíti, az autonóm köztársaság csatlakozna Oroszországhoz. A szimferopoli testület határozatát éles szavakkal ítélte el Arszenyij Jacenyuk ukrán államfő is, aki a csúcs előtt találkozott a huszonnyolcak vezetőivel.

Jacenyuk Brüsszelben felszólította Oroszországot, hogy vonja vissza erőit a félszigetről. Hozzátette: Ukrajna a maga részéről kész arra, hogy új típusú viszonyt alakítson ki Oroszországgal, kész az együttműködésre, arra azonban nem, hogy megadja és alárendelje magát Oroszországnak.

Jacenyuk nem hiába ment Brüsszelbe, mivel az uniós vezetők komoly engedményekről döntöttek. Herman Van Rompuy kiemelte: elsődleges cél Ukrajna pénzügyi helyzetének a stabilizálása. Rövidesen elkezdődhetnek a tárgyalások a vízummentességről, illetve a szabadkereskedelem részleges kiterjesztéséről. A részben vámmentessé tett kereskedelem is segítheti az országot, erről akár a következő hetekben döntés születhet – mondta José Manuel Barroso, az Európai Bizottság elnöke, aki azt is megerősítette, hogy a tagországok hozzájárultak egy 11 milliárd eurós pénzügyi csomag rendelkezésre bocsátásához. A továbbiakban tárgyalnak az energiabiztonság erősítését célzó fejlesztésekről is. Ilyen lehet a gázvezetékek kétirányúvá tétele és modernizálása. Az együttműködés feltételeül az EU szabad választások megtartását, alkotmányos reformokat, illetve a kisebbségek jogainak elismerését várják el Kijevtől.

Átadás előtt a gázvezeték

HAMAROSAN, MÉG *ebben a hónapban átadják a Szlovákiát Magyarországgal összekötő földgázvezetéket, amely 2015. január 1-jén száz százalékon üzemelni kezd – közölte Orbán Viktor miniszterelnök az Európai Unió állam- és kormányfőinek rendkívüli tanácskozását követően.*

AZ UKRAJNAI *konfliktus miatt összehívott csúcsértekezlet után a kormányfő ismertette, hogy ezzel az úgynevezett interkonnektorral összeköttetés nyílik egészen Csehországig, amivel lehetővé válik, hogy Magyarország ne csak orosz földgázhoz juthasson hozzá.*

Újra növekedésnek indultak a globális élelmiszerárak

PROGNÓZIS Nőttek a világon az átlagos élelmiszerárak februárban az előző hónaphoz képest, az ENSZ Élelmezésügyi és Mezőgazdasági Szervezetének (FAO) tegnap közzétett elemzése szerint. A szervezet által minden hónapban kiszámított élelmiszerár-index februárban 208,1 pont lett a januári 202,9 pont után. Egy évvel korábban, 2013 februárjában a mutató 210 pont volt.

Az idén februárban elsősorban a cukor és az olajos magvak ára emelkedett, az előbbié 6,2 százalékkal, az utóbbié 4,9 százalékkal januárhoz viszonyítva. Tavaly összességében 1,6 százalékkal mérséklődtek az élelmiszerárak, ezen belül csökkent az olajos magvak, a cukor, és a szemes termények ára, nőtt viszont a tejtermékeké és a húsféléké.

A FAO csütörtökön a szemes termények idei globális termésmennyiségére vonatkozó előrejelzését rekordszintre, 2,515 milliárd tonnára változtatta, ami 13 millió tonnával múlja felül a korábbi becslést. A szervezet szerint a tavalyi rekordmennyiséghez képest a betakarított búzamennyiség az idén 1,7 százalékkal, 704 millió tonnára csökken, ami azonban így is minden idők második legnagyobb termése lehet.

Az élelmiszerek árcsökkenése után újra emelkedni kezdhet az árszint, az ENSZ attól tart, hogy megismétlődhet a 2008-as árrobbanáskor tapasztalható zavargási hullám a szegényebb országokban – figyelmeztetett a nemzetközi szervezet is korábban.

Az ENSZ előrejelzésében arra számít, hogy az előttünk álló évtizedben az élelmiszer ára globális szinten újra emelkedni fog, és akár elérheti a 2008-as árszintet is. Akkor a drága élelmiszer szerte a világon érezhetővé vált a fogyasztók számára, több országban pedig a szociális feszültségek zavargásokhoz vezettek. ■ VG

Két hónap alatt összejött az éves hiány fele

BÜDZSÉ Februárban 307,9 milliárd forintos hiánnyal zárt a költségvetés központi alrendszere – derült ki a Nemzetgazdasági Minisztérium (NGM) közleményéből. Ezzel az év első két hónapjában 483,3 milliárd forint lett a költségvetési deficit, ami az egész éves tervezet közel fele. A hiány a tárca várakozásainak megfelel. Az NGM szerint a pedagógusok béremelése, az önkormányzatok nagyobb támogatása és a városoktól átvett intézményi kiadások magyarázzák a hiányt.

Februárban a központi költségvetés 582 milliárd forintos deficittel, a társadalombiztosítás pénzügyi alapjai 64,9 milliárd forintos, az elkülönített állami pénzalapok pedig 33,8 milliárdos többlettel zártak.

A központi költségvetés egyenlegét rontotta a helyi önkormányzatok adósságkonszolidációja, hiszen Idén február végéig 68,1 milliárd forint törlesztési támogatást fizettek ki az önkormányzatoknak. Az NGM felhívta a figyelmet arra, hogy ez viszont javítja az önkormányzati alrendszer egyenlegét. „A kiadások és bevételek teljesülésének időben eltérő eloszlása miatt a hiány nagysága nem időarányos. Az év elején a kiadások – a korábbi éveknél nagyobb mértékben – meghaladják a bevételeket." ■ VG

Meglepetés a hazai iparban

STATISZTIKA Nagyot nőtt a termelés az idei év első hónapjában

Januárban 6,1 százalékkal nőtt az ipari termelés az előző év azonos időszakához képest a KSH szerint, decemberhez viszonyítva pedig 3,1 százalékos bővülést mértek. „Az ipari termelés jobb lett a várakozásoknál" – mondta lapunknak Németh Dávid, a K&H Bank vezető közgazdásza. „A havi alapú növekedés is kedvező, hiszen október és december között folyamatosan esett ez az index" – hangsúlyozta.

Schindele Miklós, a KSH főosztályvezető-helyettese elmondta, a feldolgozóiparban az év első hónapjában ismét jelentősen nőtt a termelés, és a korábbi hónapokhoz hasonlóan a járműgyártás és az ehhez kapcsolódó alkatrészgyártás volt a növekedés motorja. Németh Dávid szerint az autóipar egyre meghatározóbb, és ez okozhatja a szezonalitást. Tavaly januárban 1,7 százalékkal esett az ipar, vagyis a bázishatás is segített. „Az év első felében 6-7 százalék lehet a növekedés, a tavalyi év során javuló bázis miatt viszont az év második szakaszában 3-4 százalékra lassulhat a termelésnövekedés, ha az elektronikai szektor nem ad életjelet" – mondta Németh Dávid. „A rendelésállományok és a bizalmi indexek kedvezőek." ■ VG

Tovább bővül az autóipar

„AZ ENERGIATERMELÉS *visszaesése az enyhe időjárás miatt továbbra is visszafogja az ipar kibocsátását" – véli Suppan Gergely, a TakarékBank vezető közgazdásza. „Az idei év igen biztatónak ígérkezik mind a külső, mind a belső kereslet jelentősen élénkülhet" – emelte ki a közgazdász. Szerinte ehhez hozzájárul egyes autóipari kapacitások érdemi felfutása, hiszen a hazai autógyártás mintegy 40 százalékkal növekedhet idén a tavalyi évhez képest. „Kedvező teljesítményt nyújthat a vegyipar és a gépipar is, valamint az év második felétől két új üzem átadásának köszönhetően a gumigyártás."*

Az ipari termelés alakulása
(munkanappal igazított, éves, százalék)



VG-GRAFIKA FORRÁS: KSH

MOZAIK

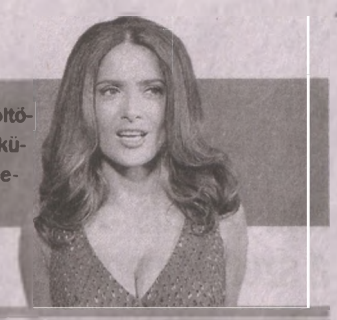

Költöznek. Milliárdos üzletember férjével és hatéves lányukkal együtt Londonba költözik Párizsból Salma Hayek. A mexikói színésznő cáfolta, hogy a tehetősekre kirótt különadó miatt hagyják el Franciaországot. „Még mindig itt fizetjük az adókat, a karrieremnek viszont jót tehet a pezsgő Londonba költözés" – nyilatkozta Hayek

Minden korábbinál nyíltabban vállalta másságát a színész Kulka János

Bár nem először utalt erre, egy, a napokban megjelent interjúban egyértelműen melegként beszélt magáról Kulka János. Az 55 éves színművész a Magyar Narancs kérdésére arról osztotta meg gondolatait, hogy idehaza vajon miért vállalják viszonylag kevesen, hogy a saját nemükhöz vonzódnak. Az apropó Ellen Page hollywoodi színésznő kiállása volt, ő a közelmúltban egy emberi jogi konferencián vállalta fel leszbikusságát.

Kulka úgy vélekedett: „A demokrácia kitörésének nem egyenes következménye a másság vállalása. Szerintem ebben is, mint még nagyon sok másban, időarányosan le vagyunk maradva a világtól. Én mindig szabadon éltem, soha nem kellett bujkálnom; talán ezért is lep meg nagyon mindig, ha valakinek ez az élete nagy titka, ha valaki azt gondolja, hogy ettől hátrányok érik. Ha egy ismert ember a nyilvánosság elé áll, az talán ezeknek a rettegő, hátrányos megkülönböztetéstől félő embereknek segít. Ilyen értelemben lehet, hogy ez egyfajta kötelezettségünk, feladatunk nekünk, úgynevezett híresség-eknek."

A Szomszédok című sorozat Mágenheim doktorával országszerte ismertté vált, de már korábban színpadi és filmszerepekben is bizonyított színművész tavaly, a Nemzeti Színház korábbi társulatát ért támadás miatt is szót emelt a kirekesztés és megbélyegzés ellen.



FOTÓ: TV2

„Soha nem kellett bujkálnom"

Kézben tartott egészség

TECHNIKA Még nem orvosi műszer, de sokat segíthet a telefon

Az okostelefonok újabb területen bizonyulnak hasznosnak egészségvédő alkalmazásaik révén.

Nógrádi László

Újabb jele a kézben tartott számítógépként, helymeghatározó eszközként és tudástárként egyszerre használható okostelefonok sokoldalúságának, hogy az egészségünket is segíthetnek megóvni.

Számos alkalmazást készítettek már ebben a témában, az egyik szembetűnő az EgészségGPS nevű szolgáltatás. Ez adatkapcsolattal és a telefon helymeghatározó képességeivel együtt képes utat mutatni a legközelebbi gyógyszertárig vagy egészségügyi intézményhez. A tudása jól jöhet akkor, ha éppen éjszaka, vagy más ügyeleti időben kell segítséget keresnünk, vagy éppen ismeretlen városban járva kerülünk ilyen helyzetbe. Az ingyenesen letölthető alkalmazást publikus adatbázisokból frissítik, így az elérhető naprakész listák alapján nyújt tanácsot – a letöltési infói szerint már több mint ötezren használják idehaza.



FOTÓ: ILLUSZTRÁCIÓ: EUROPRESS/THINKSTOCK

Gyógyszertárhoz vagy ügyelethez is elirányíthat az okostelefon

Vészhelyzetben még sürgősebb szükséget elégíthet ki egy másik program, amely a találó „Elsősegély – Mit kell tennem?" címet kapta. A már több mint tízezer felhasználó által letöltött alkalmazás egyfelől az elsősegélyhez ad felkészülési alapokat, amelyekből bárki elsajátíthatja a helyes eljárásokat. A profik által (mások mellett az Országos Mentőszolgálat bevonásával) kidolgozott program éles helyzetben is használható, lépésről lépésre követhető tanácsokat ad például szívinfarktus, mérgezés vagy ájulás és még számos szükséghelyzet kezelésére. További funkciói közt a segélyhívás meggyorsítása, a kórház- vagy defibrillátor-kereső és az újraélesztést vezénylő segédlet is szerepel, így nem túlzás azt állítani, hogy a telefon tulajdonosának rátermettségével együtt életet menthet.

A kevésbé drasztikus helyzetekre reagáló alkalmazásokkal pedig lépten-nyomon találkozhatunk, ezek megbízhatósága azonban már vegyes. Számtalan „pulzusmérő" alkalmazás létezik például, amelyek a telefonok kameráján keresztül vizsgálják az optikára tett ujjban a vér lüktetését – általában elég pontatlanul.

POÉNPERCEK

Egy jól öltözött hölgy bemegy egy sportszerboltba, hogy vadászpuskát akar vásárolni.
– A férjemnek veszem – mondja az eladónak.
– Hát, többfélét is tartunk. Mondta esetleg a kedves férje, hogy milyet akar?
– Viccel? Még azt sem tudja, hogy le fogom lőni.

■

A részeg bemegy a kocsmába, és így szól:
– Kérek egy korsó sört!
– Részegeket nem szolgálunk ki – szögezi le a kocsmáros.
– Nem nekem kell, hanem a barátomnak.
– És hol a barátja?
– Kint fekszik az ajtó előtt.

■

A férj részegen tántorog haza jóval éjfél után. A felesége dühösen fogadja:
– Nem szégyelled magad, ilyenkor tántorogni haza a kocsmából?
– Jaj, anyukám, jöttem volna hamarabb is, de előbb szponzort kellett keresnem.
– Hogyhogy?
– Hogy legyen, aki hazáig támogat!

■

A vendég felháborodva szól az asztalánál álló pincérnek:
– Pincér, ennek a levesnek borzasztó pálinkaszaga van!
A pincér hátralép két lépést, majd megkérdezi:
– Most is?

Elismerés az országjárásért

TÚRA Kitüntették a Másfél millió lépés-sorozat alkotóit

A Magyar Érdemrend tisztikeresztjét, a Magyar Érdemrend lovagkeresztjét, valamint a Magyar Arany Érdemkereszt polgári tagozatát vehette át a napokban Budapesten a Másfél millió lépés Magyarországon című filmsorozat összesen tíz alkotója – írja az MTI.

A kitüntetettek tevékenységükkel nemcsak értéket teremtettek, hanem egyfajta korrajzot adtak hazánkról és nem engedték, hogy Magyarország természeti kincsei, hagyományai és tájai a hozzájuk kapcsolódó történetekkel együtt feledésbe merüljenek – fogalmazott Balog Zoltán, az emberi erőforrások minisztere köszöntőjében.

A Magyar Érdemrend tisztikeresztjével tüntették ki a sorozat narrátorát, Sinkó László Kossuth-díjas színészt. A Magyar Érdemrend lovagkeresztjét Faludi Sándor hangmérnök, Peták István újságíró; Petres Pál technikus; Péterfai Attila gyártásvezető; Sáfrány József, az MTVA rendezője; Stenszky Gyula operatőr; valamint Szabados Tamás nyugalmazott operatőr vette át. A Magyar Arany Érdemkereszttel Heincz Lászlót, a TV2 képmérnökét, világosítót, valamint Tolnai Ferencet, a sorozat önkéntesét tüntették ki.

1979-ben az Országos Kéktúra akkori keleti végpontjától, a Zempléni-hegységből indultak útra a film alkotói Rockenbauer Pál rendező vezetésével, hogy felfedezzék és filmen bemutassák az országot, hét évvel később pedig a Dél-Dunántúlt járták be. ■

Ha sokat evett, segíthet a Mozgós péntek akciója

Országszerte mintegy száz konditerem, mozgásközpont, uszoda és egyéb sportintézmény vesz részt a Mozgós péntek elnevezésű akcióban, amelyben évek óta féláron vehetők igénybe a sporthelyszínek szolgáltatásai a Torkos csütörtököt követő napon – írja az MTI.

A 2006 óta megrendezett, kedvezményes éttermi akciókat kínáló nap sokak számára egyet jelent bőséges kalóriabevitellel. Ezt a többletet a torkoskodók már másnap ledolgozhatják a jóval olcsóbb belépők révén, számos sportágban és mozgásformában. A csatlakozó helyek listája és elérhetőségük az akció Facebook-oldalán található meg.

A szervezők ugyanakkor külön internetes oldalt nem készítettek, ahogy térképen sem találhatók meg az elérhető helyek, így csak azok férnek hozzá könnyen az információkhoz, akik használják a közösségi oldalt és ráérnek végigböngészni az egyre bővülő listát. ■

A tájba hasít a mészárlás emlékműve

UTOYA Az emberektől elszakított áldozatokat igyekeznek megjeleníteni

Egy svéd művész, Jonas Dahlberg alkotása épül meg a 2011 júliusában történt norvégiai tragédia két helyszínén – írja a The Local norvég kiadása. Az oslói kormánynegyedben robbantó és egy üdülőterületen lövöldöző Anders Breivik ámokfutásának áldozatai előtt kettős emlékmű tiszteleg.

A sziget közelében, ahol a szélsőséges férfi 68 diákot lőtt le egy ifjúsági pártrendezvényen, egy félszigetet leválasztanak a szárazföldtől. Az emlékfalhoz egy föld alatti úton juthatnak el az emlékezők, az áldozatok sziklafalba vésett neveit azonban nem érhetik el – az alkotó szándéka szerint az „Emléksebnek" elnevezett emlékmű ezzel az elszakítottságra utal. A kitermelt sziklából és földből Stockholmban, a 9 áldozatot követelő robbantás helyszínén egy sétányt alakítanak ki azok közt az épületek közt, amelyeknél a később 21 évi börtönre ítélt terrorista robbantott. Az „Idő és mozgás" névre keresztelt emlékhely fórumként is szolgál, így a pályázaton egyhangúlag döntő elbíráló testület szerint alkalmas lesz a társadalomban szükséges párbeszéd megjelenítésére. Dahlberg terve „bátor megoldásokkal beszél a traumáról és veszteségről, szembenézve azokkal" – értékelte a mintegy 300 pályázat közül kiemelt tervet a zsűri. ■

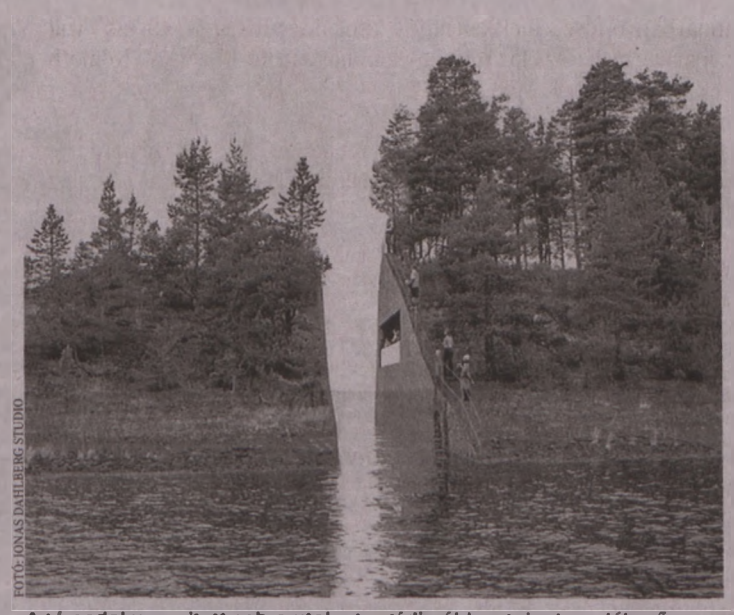

FOTÓ: JONAS DAHLBERG STUDIO

A társadalmon ejtett sebre utal a tragédia áldozatainak emlékműve

Önfeláldozó hős képére plasztikáztatja át magát

Egy önfeláldozásáról híres maoista bálvány képére szabatja át az arcát egy férfi Kínában – írja az MTI.

A 30-as éveiben járó szociális munkás Csang Ji-tung már meg is kezdte az átalakulást Lej Fenggé, az 1960-as évek propagandaszemélyiségévé. A műtét első szakasza jól sikerült, némi arcfestékkel Csang valóban hasonlít a példaképére.

Lej, a Kínai Népi Felszabadító Hadsereg egykori katonája 1963-ban, egy évvel halála után vált a Kínai Kommunista Párt tagjai által követendő példává, méghozzá azért, mert „a pártnak és víziójának szentelte életét, szívét és lelkét".

Az 1960-as években odaadása miatt, az 1980-as években önfeláldozásáért dicsérték, az elmúlt években, főképp pedig az elmúlt hónapokban mások megsegítéséért, nagylelkűségéért állítják középpontba.

A kormány az elmúlt években jelentős összegeket áldozott Lej népszerűsítésére, március 5-öt például Lej Feng-nappá nevezték ki az országban. A nagyvárosok forgalmas csomópontjain a mártír képét ábrázoló óriásplakátok láthatók, az iskolákban erkölcsi leckét kapnak a fiatalok a bálvány életéből. Lej kalandjairól idén 26 részes rajzfilmsorozat készült. ■

Kell egy kis titok a szerelemnek is, úgy sokkal izgalmasabb

ŐSZINTESÉG MINDENÁRON? Isten őrizz! A szerelemnek jót tesznek a kis titkok. Akárcsak a szerelmeseknek.

Hagyjuk inkább a múltat. Legjobb nem beszélni elmúlt szerelmek részleteiről. Az összehasonlítgatás az elődökkel pedig végképp ízléstelen. A barátunknak fájdalmat okozunk vele és elbizonytalanítjuk. Ha jól belegondolunk, biztosan megvolt az oka, hogy a korábbi kapcsolat zátonyra futott.

Őrizzünk meg az intimszférát. A titokzatos nő izgalmas és vonzó marad, ha becsukja például a fürdőszoba ajtaját, amikor készülődik. Elég, ha a kedvese csak a végeredményt látja. Minek beavatni a részletekbe?

A fantáziálásunk a miénk. Csak akkor számoljunk be a barátunknak a képzeletünk játékáról, ha őt is be akarjuk vonni az izgalomba. Hallgassunk inkább, ha a fejünkben lejátszódó film élvezetes, viszont csak ránk tartozik a tartalma. Azt sem érdemes nagydobra verni, ha a kedvesünkkel való intim együttlét során néha egy-egy másik férfi is eszünkbe jut. Egy filmsztár, vagy épp a szomszéd.

Az elhallgatás tilos! Nem csak az ágyra igaz viszont: míg a kis titkok jót tesznek, addig létezik ártalmas titkolózás is. Ne hallgassunk el valamit azért, hogy uralkodhassunk a másik fölött, vagy félrevezessük! ■

Idegen országban könnyebb lenne?

KILÁTÁSOK Szerelem után jönnek a hétköznapok – A chippendale nem zavarná a lányt..,



A fiú miatt szívesen változtatna az életén, bár kicsit idegen számára az a világ, amelyben a lovagja mozog

FOTÓ: EUROPRESS/THINKSTOCK

Nekivágni a bizonytalannak, vagy a biztos, ám nehézségeket tartogató utat választani? Fruzsi (26) sehogyan sem tud dönteni, és szerelme véleményétől is tart.

AS-összeállítás

Szórakozóhelyen, társaságban ismerkedett meg a lány Fabióval (27). Hirtelen lángolt fel a szerelem. Minden nagyon gyorsan történt. Még alig tudtak valamit egymásról, s máris egymás karjában voltak. Nem bánták meg semmit. Nem csak rövid kaland volt. Közös jövőt, családod szeretnének. De most már szembe kell nézniük a nehézségekkel is. A kérdések, hol, hogyan és miből? Az olasz fiatalember táncos szórakozóhelyeken lép fel műsorával. A chippendale műsortól sem idegenkedik, akár leánybúcsúztatókat is vállal. Fruzsit nem zavarja, hisz tudja, a fiú őt szereti. De nagyon eltér az életritmusuk. Fabio este, éjszaka dolgozik, a lány gyakran hajnalban kel, mert egy élelmiszer áruházban eladó. Lakásuk sincs. Legalábbis Magyarországon. Fabio azt javasolta, Fruzsi menjen vele az ő hazájába, mert ott lenne hol lakniuk. Egy ideig dolgozzanak együtt, a lány is lépjen fel vele, és ezzel megalapozhatják a jövőjüket. Ha kell, eltartja – jelentette ki. Fruzsi kedvéért az sem lehetetlen, hogy ő maradjon Magyarországon. Van éjszakai élet, bár kétségtelen, kevesebb az ismerőse. S nem biztos, hogy folyamatosan talál fellépési lehetőséget. Másfelől Fruzsi nem rajong a jelenlegi munkájáért. De attól is tartana, hogy a fiúval itthon színpadra lépjen. Könnyű kenyérkeresetnek látszik, de nem biztos, hogy sikerülne. Idegen számára ez a világ.

S mit szólnának a szülők, a barátok. Ugyanakkor azt sem tudja felmérni, mit jelent egy idegen országba költözni, elszakadni az itteniektől. Nehéz választás előtt áll.

Miniteszt: Talán érdemes lenne kockáztatnom

IGAZAK ÖNRE *a következő állítások?*

1. HA *valaminek a végeredményében nem vagyok biztos, inkább bele sem vágok. Nem szeretem a bizonytalanságot.*
IGEN NEM

2. VÉGÜLIS *a jelenlegi helyzettel elégedett lehetek. Sokat veszíthetek, ha kockáztatok. De nyerhetek is. Nem is keveset.*
IGEN NEM

3. A *helyzetemen nem sokat ronthat az sem, ha most kockáztatok, viszont ez egy olyan lépés lenne, amit én másnál nem helyeselnék, erkölcsileg nem tartanám elfogadhatónak.*
IGEN NEM

4. BÁRHOGYAN *is lesz, csak nyerhetek rajta. A jelenleginél semmiképpen sem kerülhetek rosszabb helyzetbe, és semmiféle fenntartásom nincs.*
IGEN NEM

ÉRTÉKELÉS:
AZ 1-3. *kérdésnél az igen 2, a nem 0 pontot ér, a 4-nél fordítva.*
4 VAGY *több pont: Inkább fogadja el a jelenlegi helyzetét, vagy próbáljon más módon tovább lépni. Semmiképp ne tegyen olyat, amivel rosszabbul járhat, vagy ami miatt később szemrehányást tehetne önmagának.*
4-NÉL KEVESEBB *pont: Nincs semmi veszíteni valója, miért ne próbálná meg. Mielőtt végleg elhatározza magát, mindent gondoljon végig alaposan, mire vezethet a lépése. És persze, hogy az adott helyzet mennyire felel meg önnek.*



...és képzeld el, mindent alaposan végiggondoltam, rosszul nem járhatok

TELEVÍZIÓ-MŰSOR A tvr-hét AJÁNLÁSÁVAL 2014. MÁRCIUS 7., PÉNTEK

MŰSOR

RTL KLUB

6.00 Jó reggelt, skacok!
7.35 Híradó Reggel (ism.)
8.08 Minden Reggel 12
10.05 Top Shop
11.45 Asztro-Show
12.50 Reflektor (ismétlés)
13.10 Fókusz (ism.)
13.45 Négyen négy ellen – A családi játszma (ism.)
15.40 Csók és csata 12
16.50 A gyanú árnyékában
17.55 Fókusz
18.30 Híradó
19.30 Négyen négy ellen – A családi játszma
20.05 Éjjel–Nappal Budapest 12 (magyar sorozat)
21.20 Barátok közt 12 (magyar sorozat, 6835–6836.)
21.55 A zöld íjász 16 (amerikai akciósorozat, II/9.)
22.55 Gyilkos elmék 16 (amerikai krimisorozat, VI/9.)
23.55 Reflektor 12
0.15 Odaát 16 (am. horrorsorozat, V/11.)
1.15 Kalandor (ismétlés)
1.40 Az egység 16 (am. akciósorozat, IV/9.)
2.45 4ütem (ismétlés) 12
3.10 A szív útjai 12

TV2

6.25 Tények Reggel
6.55 Mokka 12
9.20 Stahl konyhája 12
9.35 Babapercek 12
9.40 TeleShop
10.45 Astro-Világ
12.00 Tények Délután
12.25 Aktív 12
13.00 Walker, a texasi kopó (amerikai akciófilm-sorozat)
15.00 Hal a tortán 12 (vendégváró valóságshow)
16.00 Családi Titkok 12 (magyar reality sorozat)
17.00 Maricruz 12 (am.-mexikói sorozat)
18.00 Tények Hírműsor
19.30 Az élet show-ja 12 (valóságshow)
20.45 Édes élet 12 (reality sorozat)
21.55 Jóban Rosszban 12 (magyar sorozat, 2307.)
22.45 A skorpiókirály 2. – Harcos születik 16 (am.-német kalandfilm, 2008)
Közben: Kenósorsolás
0.55 Tények Este
1.30 Aktív 12
1.55 Szellemdoktor 12 (am. orvossorozat, I/12.)

M1

5.15 Hajnali gondolatok
5.21 Az este (ismétlés)
5.50 Ma reggel
9.00 A korona hercege 12
10.20 Család-barát
12.01 Híradó délben
12.30 Életkerék
13.05 Esély
13.35 A megregulázott fény
13.55 Történetek a nagyvilágból (ism.) 12
14.30 Elcserélt lányok 12
15.15 A múlt fogságában 12
16.10 Jövő-Időben
16.15 Híradó+
16.30 Rex felügyelő 12
17.20 Híradó
17.35 Ridikül 12
18.25 A következő! 12
19.30 Híradó este
20.20 Bízunk Benned! 12
21.20 Utolsó órák 16
22.25 Az este
23.00 Híradó
23.15 Verssor az utcazajban
23.20 Nem egészen Hollywood 16
1.05 Rex felügyelő (ism.) 12
1.55 Elcserélt lányok (ism.) 12
2.35 Everwood 12

M2

15.55 Telmo és Tula, a kis szakácsok
16.05 Egér-úti kalandok
16.30 Maja, a méhecske
16.55 Boldogvölgy
17.00 Csűrcsavarosdi
17.25 Aprónép
17.30 Timothy iskolába jár
17.55 Vízipók-Csodapók
18.05 Mesélj nekem!
18.20 Kukori és Kotkoda
18.35 Domonkos, az okostelefon
18.40 Napfény farm
18.55 Irány Dinóföld!
19.05 Nils Holgersson csodálatos utazása
19.35 Lülü, a teknőc
19.45 Domonkos, az okostelefon
19.50 Hetedhét gyerekhíradó
20.00 Híradó, Sporthírek
20.45 Szeretettel Hollywoodból 12
21.10 Heartland 12
21.55 A következő! 12
22.50 Ridikül 12
23.35 KorTárs 12
0.05 Európai szemmel 12
0.30 Sophie Paquin fent és lent 16

VIASAT3

6.00 Nyomtalanul Belgiumban 12
6.55 Tv-shop
8.00 A médium 12
9.45 Szívek szállodája 12 (amerikai sorozat, III/8.)
10.35 Igazgyöngy 12 (török sorozat, I/35.)
11.35 Esküdt ellenségek: Bűnös szándék 12 (am. krimisorozat, VII/14–15.)
13.25 CSI: A helyszínelők 15 (am. krimisorozat, XII/10–11.)
15.15 Gyilkos számok 12 (am. krimisorozat, II/6–7.) Fsz.: Rob Morrow.
17.15 Doktor House 12 (amerikai orvossorozat, I/21.)
18.20 Káoszháza 12 (am. vígjátéksorozat, VI/8–9.)
19.15 Szerintük a világ 12
19.20 Jóbarátok 12 (am. vígjátéksorozat, X/8–9.)
20.25 Két pasi – meg egy kicsi 12 (am. vígjátéksorozat, X/5–6.)
21.20 Szerintük a világ 12
21.25 Kiadatás 16 (amerikai thriller, 2007)
23.55 Emberi tényező 12 (am. akciófilm-sorozat, I/3.)
0.50 A másik én (ism.) 16

DUNA TV

9.35 Csellengők (ism.) 12
10.05 A hegyi doktor (ism.)
10.55 A falu jegyzője (ism.)
12.00 Híradó
12.25 Kívánságkosár
14.25 Na végre, itt a nyár!
15.05 Hogyan működik? 8
15.35 Univerzum – A Nagy-hasadékvölgy
16.30 Térkép
17.00 Capri – Az álmok szigete 12 (olasz sorozat, 76/42.)
18.00 Híradó, Dunasport
18.30 Közbeszéd
19.00 Labdarúgás Lombard Pápa Termál FC–Mezőkövesd Zsóry FC NB 1, OTP Bank Liga
21.00 Hírek, Dunasport
21.15 Gyöngyök a mélyben (csehszlovák film, 1965) *Bohumil Hrabal novelláiból.* Fsz.: Pavla Marsálková
23.00 Kultikon 12
23.15 Könyvajánló
23.25 8 és 1/2 16 (olasz film, 1963) FF R.: Frederico Fellini Fsz.: Marcello Mastroianni
1.40 Vers, Himnusz, Hírek
1.50 A nap vendége

SPEKTRUM

7.00 Sportverda 2012 12
8.00 Speciális mentők: földön, vízen, levegőben
8.55 Gyűjtögetők 12
9.50 Zűrös kölykök tábora 12
10.50 Állati oknyomozók 12
11.05 Jimmy és a nagy verseny 12
12.15 Beépített főnök – Amerika 12
13.10 Állati rekordok 12
14.10 A világegyetem 12
15.00 Fald fel Amerikát – Ínyenceknek 12 (amerikai sorozat, 4 rész)
16.50 Amikor a Föld diktál Az egyetlen Föld
17.50 Jimmy és a nagy verseny 12
19.00 Hydrotech – A víz az úr 12
20.00 A világegyetem 12
20.55 2025 – Új világ
21.50 Louis Theroux: Demencia 16
23.00 A Legendás 300 18
24.00 Legendás rablások
1.00 Bűn-ügyek 16
1.55 Fejvadászok 16
2.45 Louis Theroux: Demencia 16

FILM+

6.00 Televíziós vásárlás
9.00 Gracie (amerikai film, 2007) 95'
10.45 Szívrablók (amerikai vígjáték, 2010)
12.55 Ong Bak 2. – A sárkány bosszúja (thai akciófilm, 2008) Fsz.: Tony Jaa, Sarunyu Wongkrachang
14.50 Erik, a viking (angol vígjáték, 1989) 90'
16.40 Valami Amerika (magyar vígjáték, 2001) 115' Fsz.: Szervét Tibor, Pindroch Csaba
19.00 Hat töltény ára (amerikai akciófilm, 2012) Fsz.: Jean-Claude Van Damme, Joe Flanigan
21.10 Nico 16 (amerikai akciófilm, 1988) Fsz.: Steven Seagal, Sharon Stone, Pam Grier
23.10 Dupla dinamit 16 (amerikai akciófilm, 1991) Fsz.: Jean-Claude Van Damme, Alonna Shaw
1.20 A dolog 18 (am.-kanadai horror, 2011)
3.25 Azonosság 16 (amerikai thriller, ism.)

AJÁNLÓ



21.55 A zöld íjász



22.45 A skorpiókirály 2.

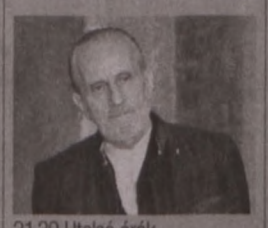

21.20 Utolsó órák



0.30 Sophie Paquin fent...



21.25 Kiadatás



23.25 8 és 1/2



10.50 Állati oknyomozók



23.10 Dupla dinamit

MŰSOR

RTL II

11.00 A gyanú árnyékában 12.00 ValóVilág 13.00 Utolsó vérig 14.00 A vihar 15.00 Szeretők és riválisok 16.00 Barátok közt 16.30 Agymenők 17.00 ValóVilág 18.00 Nyomtalanul 19.00 Vacsoracsata 20.00 A gyanú árnyékában 21.00 Híradó 21.30 Agymenők 22.00 ValóVilág 23.00 BeleValóVilág 23.30 Fantomas visszatér 1.30 A végső akarat

SUPER TV2

8.15 Marina 9.15 Csapdába csalva 10.20 Veled is megtörténhet! 11.25 Családi Titkok 12.30 Ezek megőrültek! 13.30 Hal a tortán 14.30 Édes élet 15.30 Pimasz úr ott alszik 16.25 Aktív 16.50 Tények 17.15 Jóban Rosszban 18.15 Hal a tortán 19.15 Családi Titkok 20.15 Ezek megőrültek! 21.15 NaNee! 22.20 Édes élet 23.25 Jóban Rosszban 0.20 Hal a tortán

HÍR TV

Híradó: 7.00, 10.00, 12.00, 15.00, 17.00, 18.00, 19.00, 21.00, 22.00; 6.30 Lapzárta 8.05 Magyarország élőben 9.05 Ikon 9.30 Ázsia 10.30 Soroló 11.05 Panaszkönyv 11.30 Sportré 13.05 Lapzárta 13.30 Paletta 14.05 Zöld övezet 14.30 Globál 15.30 Felfedező 16.05 Csörte 17.30 Európai híradó 18.45 10 perc 19.30 Magyarország élőben 21.30 Célpont 22.30 Riasztás 23.05 Magyarország élőben

FILM MANIA

9.00 Teleshop 11.00 Aranykor 12.00 Hollywood Café 12.30 A suttyó család 14.40 Békefenntartók háborúja (2/1-2.) 18.10 Csajos a pasim (am. romantikus vígj., 2009) 19.45 Felpörgetve (am.-ausztrál akciófilm, 2001) 22.00 Grindhouse: Halálbiztos (amerikai thriller, 2007) 0.10 Állj, határ! (angol akciófilm, 1979) 1.55 Aranybánya (angol akciófilm, 1974)

SPORT1

12.00 Zuhanyhíradó (ism.) 13.30 Lóverseny (élő) 14.15 Labdarúgás. Németország–Chile (ism.) 16.30 Kosárlabda. San Antonio Spurs–Miami Heat 18.30 Autósport testközelből 19.00 Harcművészmagazin 19.15 Fiesza+ 19.30 Angol labdarúgás 20.00 Heti helyzet 21.00 Sportgazdaság 22.00 Labdarúgás. Magyarország–Finnország (ism.) 0.30 Ökölvívás. Ko Tv, Classics (ism.)

ATV

12.30 Hírvita 12.50 Televíziós vásárlás 14.10 Start plusz (ism.) 14.25 Televíziós vásárlás 15.50 700-as klub 16.25 Együtt a biztonságért (ism.) 16.55 Világhíradó 17.05 Fórum 17.45 Híradó 18.05 Sportpercek 18.15 Hírvita 18.45 Híradó 19.25 Egyenes beszéd 20.45 Titkos dosszié 21.45 Híradó 22.05 Világhíradó 22.20 Az elnök emberei 23.05 Hazahúzó 24.00 Híradó 0.35 Egyenes beszéd

DISCOVERY

8.00 Amcsi benzinfalók 9.00 Csomagcsaták 10.00 Licitvadászok 11.00 Raktárvadászok (amerikai sorozat, 16 rész) 19.00 Licitvadászok 20.00 Raktárvadászok 20.30 Csomagcsaták 21.00 Amcsi benzinfalók 23.00 A West Coast Customs műhelyében 24.00 Csomagcsaták 0.30 Licitvadászok 1.00 Autókeresztedők 2.00 Amcsi benzinfalók 2.45 Ne próbáld ki otthon!

TV PAPRIKA

17.00 Bill hétvégi lakomái 18.00 Húsimádók klubja 18.30 Jacques Pepin 19.00 Az én konyhám 19.30 Charly és a sütigyár 20.00 Éttermi praktikák otthonra 20.30 Édes élet David Roccoval 21.00 Jamie 30 perces kajái 21.30 Gordon Ramsay 22.00 Egy falat a városban 22.30 Luke Nguyen 23.00 Irországból szeretettel 23.30 Jacques Pepin 24.00 Az én konyhám 0.30 A la Mode

A műsor és a kezdési időpont megváltoztatásának jogát minden tévéadó fenntartja!

MA

NAPKELTE 6.12 – NYUGTA 17.38
HOLDKELTE 9.26 – NYUGTA –

TAMÁS, TOMAJ napja

TAMÁS. Arameus eredetű, görög közvetítéssel érkezett hozzánk. Jelentése: iker. Védőszentje: Aquinói Szent Tamás. Thomas Jefferson az Egyesült Államok harmadik elnöke, a Függetlenségi nyilatkozat egyik megfogalmazója. Thomas Alva Edison a világ legtermékenyebb, különleges tehetségű amerikai feltalálója volt, aki laboratóriumában ezer szabadalmat kísérletezett ki, köztük az izzólámpát.
TOMAJ régi magyar személy- és nemzetségnév.
EGYÉB NÉVNAPOK: Pál, Ubul.

Egyházi ünnepek

A KATOLIKUS naptárban Szent Perpétua és Szent Felicitász emlékezete, Tamás napja. A református és az evangélikus naptárban Tamás, Tomaj napja. A zsidó naptárban II. Ádár hónap 5. napja.
NAPI IGÉK. Katolikus: Iz 58,1-9a; Zs 50; Mt 9,14-15. Református: 2Sám 22. Mt 22,15-22. Evangélikus: Jn 8,21-30. Jn 11,20-27.

Ezen a napon történt

1274-BEN meghalt Aquinói Szent Tamás teológus és filozófus.
1530-BAN a pápa visszautasította, hogy felbontsa VIII. Henrik házasságát. Válaszul magalapították az anglikán egyházat.
1608-BAN trónra került Báthory Gábor erdélyi fejedelem.
1876-BAN szabadalmat kapott Alexander Graham Bell a telefonra.
1902-BEN megszületett Timár József Kossuth-díjas színész, érdemes és kiváló művész.
1908-BAN Cincinatti polgármestere kijelentette, hogy a nők fizikailag gyengék ahhoz, hogy autót vezethessenek.
1933-BAN feltalálták a Monopoly nevű társasjátékot.
1943-BAN Sztálint kinevezték a Szovjetunió legfőbb marsalljává.
1946-BAN megszületett Koncz Zsuzsa énekesnő.
1968-BAN megszületett Erőss Zsolt hegymászó.
1970-BEN megszületett Rachel Weisz amerikai színésznő.
1975-BEN megszületett Ábel Anita színésznő, televíziós műsorvezető.
1976-BAN viaszszobor készült Elton Johnról Madame Tussaud múzeumába.
1985-BEN először játszották a rádiók a We Are The World című dalt.
1987-BEN Mike Tyson lett a legfiatalabb nehézsúlyú bokszbajnok.

Forrás: ezenanapon.hu

Mire jó a vásárlók könyve?

PANASZ A vállalkozásnak harminc napon belül írásban válaszolnia kell



Mi történik a panaszkönyvbe leírt vásárlói bejegyzésekkel? A vállalkozónak kell jeleznie, hogy érkezett panasz, vagy a fogyasztóvédelem munkatársai nézik át a könyvet?

A vásárlók könyve (becenevén panaszkönyv) a kereskedővel szembeni panasztétel egyik legáltalánosabb eszköze. A vásárlók könyvének üzlettérben történő elhelyezésére, kezelésére, továbbá a válaszadási kötelezettségre vonatkozó előírásokat több jogszabály rendezi. A legfontosabb szabályok: az üzletekben jól látható és könnyen hozzáférhető helyen a jegyző által hitelesített, folyamatosan számozott oldalú vásárlók könyvét kell elhelyezni. A vásárlók ebbe bejegyezhetik az üzlet működésével, továbbá az ott folytatott kereskedelmi tevékenységgel kapcsolatos panaszaikat és javaslataikat. A vásárlót e jogának gyakorlásában megakadályozni, vagy befolyásolni tilos.

A vásárlók könyvébe tett olyan fogyasztói bejegyzések, panaszok, amelyek az üzlet működésével, továbbá az ott folytatott kereskedelmi tevékenységgel kapcsolatosak, a fogyasztóvédelmi törvény szerinti írásbeli fogyasztói panasznak minősülnek.

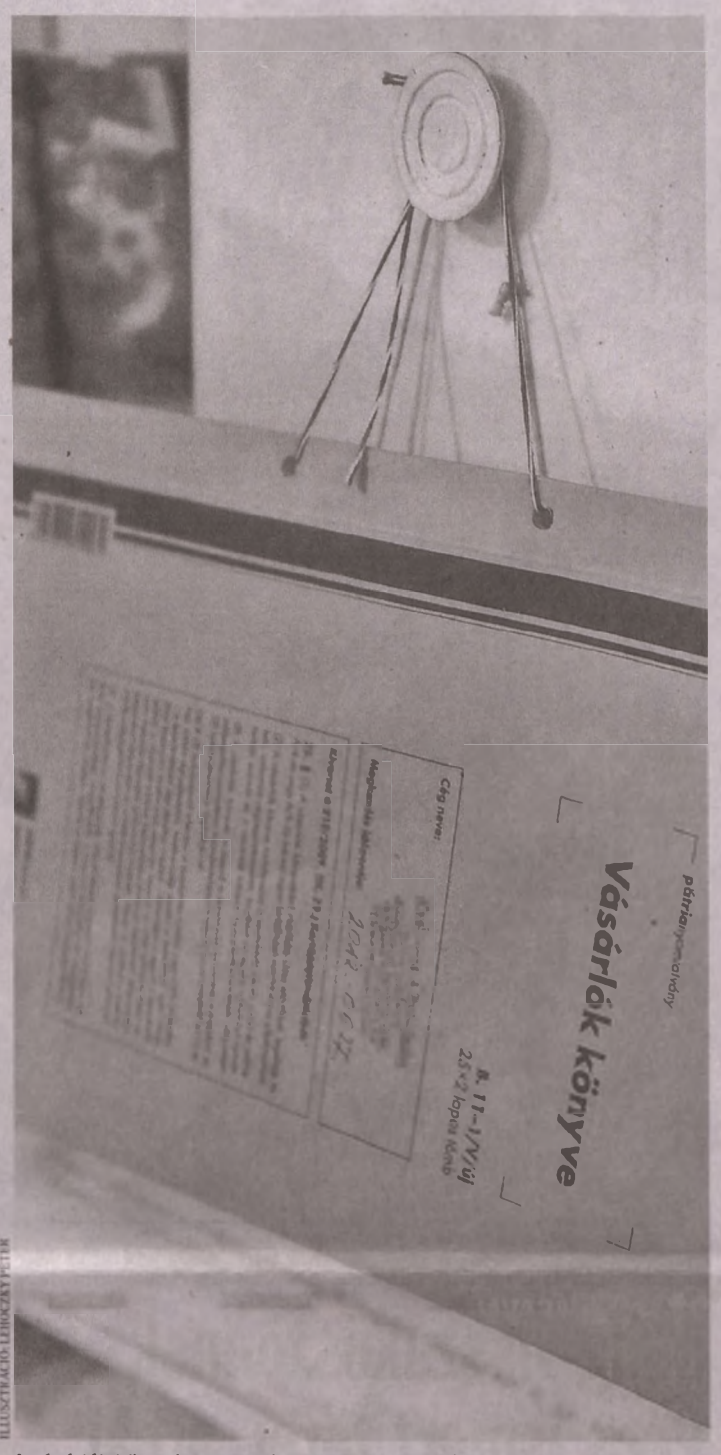

A vásárlók könyvébe tett bejegyzések fogyasztói panasznak minősülnek.

Ezt a vállalkozás a beérkezését követően 30 napon belül köteles írásban érdemben megválaszolni, és intézkedni annak közlése iránt, ha jogszabály eltérő válaszadási határidőt nem állapít meg. A panaszt elutasító álláspontját a vállalkozás indokolni köteles.

Elutasítás esetén a vállalkozás köteles a fogyasztót írásban tájékoztatni arról, hogy panaszával mely hatóság vagy békéltetőtestület eljárását kezdeményezheti. Meg kell adni az illetékes hatóság, illetve a vállalkozás székhelye szerinti békéltetőtestület levelezési címét.

Az írásbeliség követelményének levél, e-mail, távirat, távgépíró vagy telefax útján, továbbá bármely egyéb olyan eszközzel is eleget lehet tenni, amely a címzett számára lehetővé teszi a neki címzett adatoknak az adat céljának megfelelő ideig történő tartós tárolását, és a tárolt adatok változatlan formában és tartalommal történő megjelenítését.

A vásárlók könyvébe tett bejegyzéssel kapcsolatosan a kereskedőnek a hatóság irányába nincs értesítési kötelezettsége, azonban a hatóság bármikor ellenőrizheti, hogy a válaszadási kötelezettségének határidőben eleget tett-e. A fogyasztóvédelem a jogsértés bekövetkezését követő három évig indíthat hatósági eljárást, így ezen ideig mindenképp megőrzendő a fogyasztónak küldött válasz. A hivatalbeli ellenőrzés mellett természetesen a válaszadás elmaradása vagy késedelme miatt az érintett fogyasztó is tehet bejelentést a fogyasztóvédelmi hatósághoz.

■ Dr. Fülöp Zsuzsanna szóvivő, Nemzeti Fogyasztóvédelmi Hatóság

Az ügyvédi megbízás bármikor visszavonható

Ügyvédi megbízást hogyan lehet visszavonni? Vissza lehet-e szerezni azt a pénzt, amelyet letétbe helyeztek az ügyvédnél?

Az ügyvédi megbízást a megbízó bármikor, azonnali hatállyal, indokolás nélkül felmondhatja. A fentiekkel szemben nem lehet egyértelmű választ adni arra az általánosságban feltett kérdésre, hogy „vissza lehet-e szerezni azt a pénzt, amelyet letétbe helyeztek az ügyvédnél?" A letét alapvetően ugyanis háromoldalú szerződés, ahol az ügyvédi iroda letétkezelőként szerepel, és feltételez egy letevőt és egy jogosultat. A letéti szerződésnek kell szabályoznia, hogy a letevő milyen feltételek esetén igényelheti vissza a letétet, az általában egyoldalúan nem vonható vissza, mert ez éppen a letét céljával lenne ellentétes.

■ Dr. Bánáti János elnök, Magyar Ügyvédi Kamara

Vízum nélküli utazás az Egyesült Államokba

New Yorkba utaznék a gyermekemhez, mi a teendő? Kell-e bevagy kiutazási engedély?

A magyar állampolgárok turista és üzleti célból vízum előzetes beszerzése nélkül utazhatnak az Amerikai Egyesült Államokba, maximum 90 napos tartózkodásra, amennyiben regisztrálnak az ESTA rendszerében. Ez a kedvezmény kizárólag a biometrikus azonosítóval ellátott (bordó) útlevélre vonatkozik, a régi típusú (kék) útlevél továbbra is vízumköteles. A beutazáshoz elengedhetetlen az elektronikus beutazási engedély (ESTA) előzetes kiváltása, mivel ennek hiánya minden esetben a beléptetés megtagadásához és visszafordításhoz vezet! Az engedély kiváltása elektronikusan történik, az alábbi címen: https://esta.cbp.dhs.gov. Az engedély díjköteles.

■ konzuliszolgalat.kormany.hu

SUDOKU

			9	5	6		3	1
				8	1	5		
1			4			8	7	9
					9			8
	6		1	2	8		5	
4			6					
3	7	5			4			2
		2	5	9				
8	1		2	6	7			

A LEGUTÓBBI SUDOKU MEGFEJTÉSE

4	3	9	8	2	7	1	5	6
8	6	1	3	9	5	2	7	4
7	5	2	1	4	6	8	3	9
5	7	8	9	6	1	3	4	2
2	1	3	7	5	4	9	6	8
9	4	6	2	8	3	5	1	7
3	8	7	6	1	2	4	9	5
6	9	5	4	3	8	7	2	1
1	2	4	5	7	9	6	8	3

SKANDINÁV REJTVÉNY

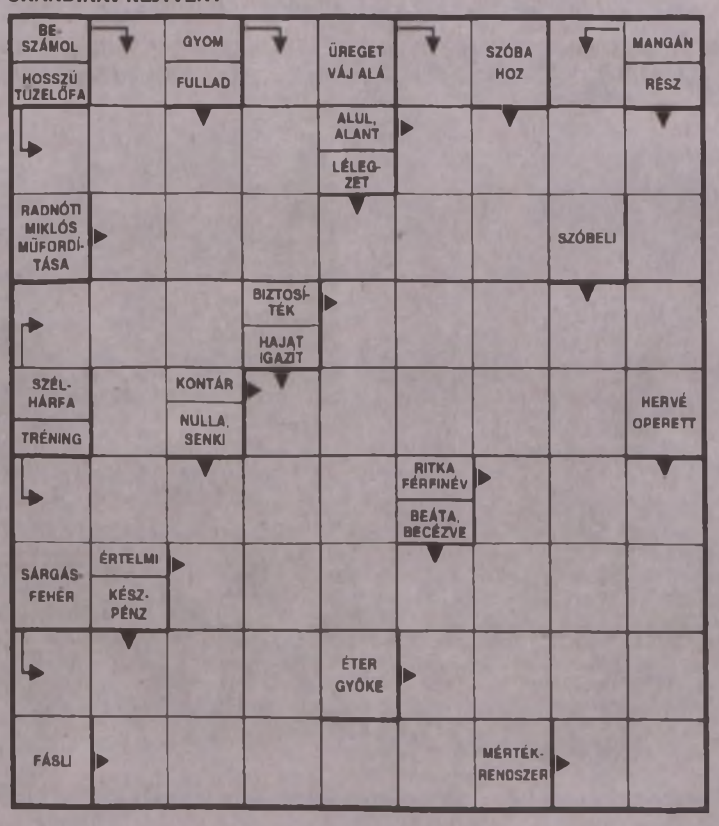

HOROSZKÓP

HALAK (II. 19–III. 20.). A jegy szülöttei egyik sikert arathatják a másik után. Az emberek vonzódnak önhöz, amit a jegyében járó Napnak és Neptunusznak is köszönhet. Most mindenkit elbájol, kenyérre ken, elvarázsol. Éljen a lehetőséggel!
KOS (III. 21–IV. 20.). Pénzügyi téren sokat remélhet, elsősorban a társa vagy az üzlettársa jóvoltából. Persze ez nem jelenti azt, hogy a saját ötleteit sutba kellene vágnia. Erői növekedőben vannak, a jelentősége nő. A pozíciója is emelkedhet.
BIKA (IV. 21–V. 20.). Az üzleti életben a változás az úr, ami egy nyugalmasságot szerető, a régi dolgokhoz ragaszkodó, konzervatív Bikának szinte elviselhetetlen. A kapkodást inkább kerülje el! A szokott nyugalmával többre mehet.
IKREK (V. 21–VI. 21.). A tavasz elején jó lehetőségei adódhatnak arra, hogy a helyzetét megerősítse a munkahelyén, sőt, akár magasabb pozícióba is kerülhet. Az ügyintézés is könnyebben mehet: a hivatalnokok ma kezes bárányok, minden engedélyt megkaphat.
RÁK (VI. 22–VII. 22.). Itt az ideje, hogy a dolgai irányítását a kezébe vegye. Minél inkább így tesz, annál kevesebb meglepetésben lehet része. Igaz, a változások még önt is meglephetik, de alkalmazkodókészsége maximális.
OROSZLÁN (VII. 23–VIII. 22.). A lelki stabilitása mintha a múlté lenne. Összevissza ugrál, maga sem tudja, mit akar. Jó lenne, ha lenyugodna kissé. A mai napon inkább ne folytasson döntő tárgyalásokat. Halassza el, mentse ki magát!
SZŰZ (VIII. 23–IX. 22.). A nyilvánosság házában járó Nap segít most önnek abban, hogy átértékelje a kapcsolatait. Sok múltbeli esemény egyszerre mélyebb értelmet nyerhet az életében. Tisztábban lát összefüggéseket.
MÉRLEG (IX. 23–X. 22.). Az üzleti és szerelmi ügyekről jobb lenne, ha most egy árva szót sem szólna. Ha ma este baráti társaságba megy, boros fejjel könnyen kikotyoghat titkokat, melyekről jobb lenne hallgatnia. Inkább ne igyon, ha így hat önre az alkohol!
SKORPIÓ (X. 23–XI. 21.). Munkahelyet szeretne váltani, olyan helyre vágyna, ahol kevesebb a kötöttség, ahol szabadabban mozoghat, ahol több önállóságot kaphat. Egyelőre még csak a körülnézésnek van itt az ideje. Hogy majd tudja, merre induljon el.
NYILAS (XI. 22–XII. 21.). Munkás időszakra számíthat, de meg is lesz a jutalma: hamarosan nagyobb pénz állhat a házhoz. Nemcsak a saját, hanem a családtagjai pénzügyeivel is többet kellene foglalkoznia. Most az ő pénzüket is megszaporíthatja, nemcsak a sajátját.
BAK (XII. 22–I. 19.). Azt mondják, aki szerencsés a kártyán, az vesztes a szerelemben. Hát ön most ugyancsak így érezheti magát. Ám ez talán azért is így van, mert az anyagiasság miatt elnyomja a saját érzéseit. Ha változtat, fordulhat a kocka.
VÍZÖNTŐ (I. 20–II. 18.). Jól teszi, ha ezt az időszakot a kapcsolatépítésre használja fel. Minden ismeretség, amit mostanában köt, előbb-utóbb a hasznára lehet. Ön is legyen bőkezű azokkal, akik önt támogatják! Ha szeretik, az is önt erősíti.



A múlt század '50-es éveiben majdnem mai helyén állt a Kossuth tér névadójának szobra. Emlékműve kis kitérővel (középső képünk 1984-ben készült) néhány éve került vissza a Zsinagóga elé, de már dél felé fordulva



Az uránbánya nyitásával párhuzamosan nőttek ki a földből uránváros házai az egykori 39-es dandár, ma Esztergár Lajos utcában



Mészáros Ferenc ma másként tekint a futballra

Máig visszaköszönnek Pécs ismert terei, arcai

A pécsiek életének mindig központi helyszíne volt a névadó szobrát évtizedek óta ölelő Kossuth tér. A bronzalkotás mindenki számára természetes részévé vált a térnek, talán éppen ezért is érdemes felidézni, hogy az idő múlásával a nagy magyar politikus bizony más és más szemszögből figyelte a járókelőket.

A Tettye-patak hatvan éve is a megyeszékhely egyik kedvelt kirándulóhelye, szép látványossága volt. Környéke az elmúlt évek beruházásainak köszönhetően alaposan átalakult, most ki-ki eldöntheti, hogy melyik formája is a kedvesebb a hegyoldalból fakadó, onnan bújócskázva haladó vízfolyásnak.

Az Uránváros épülése a város fejlődésének azt a szakaszát idézi, amelyre sokan gondolnak vissza nosztalgiával. Ahogy a pécsi sport- és kulturális élet meghatározó alakjaira is. Az egykori nagy gólvágó „Mészi" most a háttérből figyeli kedvenc sportágát, a pécsi színjátszás két ismert figurája viszont nagyon is aktív. Pilinczes József a Nemzeti Színház társulatának tagja, Mikuli János a Janus Egyetemi Színházat igazgatja. Pályájuk elején mindketten sokat szerepeltek a Ságvári Művelődési Ház színpadán. ■ K. E.



Ma is aktívak: Pilinczes József és Mikuli János 1984-ben és ma



A Tettye-patak az 1950-es években is vonzotta a kirándulókat – környezete ma egészen más arcát mutatja, de most is kedves a pécsieknek

Rizsázunk kicsit, de csak édesen

DESSZERT Laktató és látványos édességek is készülnek rizsből – gyümölccsel a legjobb

A rizs nemcsak köretnek tálalható, finom édességeket is készíthetünk belőle. Lehet tejberizs, gyümölcsrizs, rizskoch, rizsfelfújt vagy rizspuding is.

AS-összeállítás

A rizs alapélelmiszer, s mint ilyen, remekül használható szinte mindenbe. Készíthetünk belőle levest, tökéletes levesbetét, főételként is megállja a helyét – gondoljunk csak az olaszok rizottójára –, és híresen jó köret. Sőt, desszertet is főzhetünk belőle, ezekből ajánlunk most néhányat. Rendkívül egyszerűen varázsolhatunk belőle finom édességeket, de pénztárcakímélésből is érdemes felfedezni ezt a világ nagy részén mindennapi élelemként használt alapanyagot.

Az Ázsiában már tízezer éve ismert és termesztett növényt, Afrikában nagyjából 3500 éves múltra tekinthet vissza, míg Európában Spanyolországba hozták a mórok a 10. században. A 15. századig csak Franciaország és Itália lakossága ismerte a rizst, utána terjedt el Európa-szerte, és azóta is nagy népszerűségnek örvend.

A világ éves rizsfogyasztása jelenleg 600 millió tonna. A legtöbb rizs Thaiföldről, Vietnamból és egy – a többieknél sokkal fiatalabb termőterületről – Amerikából származik. A legnagyobb fogyasztók: Kína és India.

Felfedezték maguknak az olaszok, a portugálok is, és az osztrák konyhában is megtaláljuk. A rizskoch remek példa erre. Sok gyümölccsel, finom, édes öntetekkel, tejszínhabbal tökéletes desszert.



FOTÓK: GASTERIA

Tálaláskor az apróra vágott gyümölcsöket összekeverjük a mézzel és a narancslével, s pihentetjük tíz percig

Rizsfelfújt gyümölcsökkel, dióval

HOZZÁVALÓK 6 SZEMÉLYRE:
40 dkg rizs, 7 dl tej, 1 cs. vanília cukor, 20 kristálycukor, 1 banán, 10 dkg vegyes aszalt gyümölcs, 20 dkg magozott meggy, 10 dkg pörkölt, zúzott dióból, 4 tojás, 10 dkg vaj. A tálaláshoz: 40 dkg ízlés szerinti friss gyümölcs, 2 ek. méz, 1 dl narancslé, 2 ek. porcukor.

ELKÉSZÍTÉS:
1. *A rizst 5 dl forró vízben feltesszük főni, lefedjük. Amikor beitta a levet, ráöntjük a tejet, elkeverjük a vaníliás cukorral, 10 dkg cukorral. Letakarva, óvatosan főzzük 10-15 percig, közben kevergetjük. Félrehúzzuk, és lefedve 30 percig pihentetjük.*
2. *A banánt és az aszalt gyümölcsöket kis darabokra vágjuk, összekeverjük a meggyel, a dióval. A tojások fehérjét kemény habbá verjük. A sárgáját habosra keverjük a maradék cukorral és a vajjal, beleforgatjuk a langyos rizst, majd a fehérjével lazítjuk.*
3. *Egy 30x25 cm-es tepsit kivajazunk. Belesimítjuk a rizs felét, erre a gyümölcsös tölteléket, betakarjuk a maradék rizzsel, és 160 °C-on 40 percig sütjük. Ha kész, pihentetjük, majd felszeleteljük és porcukrozzuk.*
4. *Tálaláshoz a gyümölcsöket apróra vágjuk, összekeverjük a mézzel, a narancslével, és pihentetjük 10 percig.*
1 ADAG: *635 kcal*

Rizspuding

HOZZÁVALÓK 4 SZEMÉLYRE:
15 dkg rizs, 5 dl tej, 5 dkg cukor, 1 rúd vanília,
A KRÉMHEZ:
dl tej, 5 dkg mazsola, 3 dkg cukor, 1 csomag tejszínízű pudingpor.
A DÍSZÍTÉSHEZ:
gyümölcsök, öntet és tejszínhab.

ELKÉSZÍTÉS:
1. *A rizst 2 dl forró vízben, feltesszük főni, lefedjük. Amikor beitta a vizet, ráöntjük a forró tejet, belekeverjük a cukrot, a vaníliapépet, és letakarva, óvatosan főzzük, párszor megkeverjük. Amikor majdnem beitta a tejet, félrehúzzuk, de kb. 30 percig nem vesszük le róla a fedőt.*
2. *A krémhez felforraljuk a tejet a mazsolával és a cukorral. Beleöntjük a kevés tejjel kikevert pudingport. Amikor forr, belekeverjük a kész rizst, és nagyon óvatosan összefőzzük,*
3. *Hideg vízzel kiöblítjük a formákat, beleszedjük a rizst, és kihűtjük. Tálalásnál kiboritjuk a formákból, és tejszínhabbal, szeletelt gyümölcsökkel, málnaöntettel díszítve tálaljuk.*
1 ADAG: *236 kcal*





Töltött őszibarack – pirított mandula mehet a tetejére

HOZZÁVALÓK 4 SZEMÉLYRE:
10 dkg rizs, 1 rúd vanília, 3 dl tej, 4 dkg cukor, 4 dkg kókuszreszelék, 2 dkg vaj, 3 dkg cukor, 8 fél őszibarack (befőtt), 2 ek. rum, 1 dl baracklé (befőttről), 2 ek. pirított mandulaforgács, Tejszínhab (spray).

ELKÉSZÍTÉS:
1. *A rizst felöntjük 2 dl vízzel, egy csipet sót szórunk bele, lefedjük, és lassú tűzön forraljuk. Amikor beitta a vizet, ráöntjük a forró tejet, belekeverjük a cukrot, a vaníliapépet, és letakarva óvatosan főzzük, párszor megkeverjük. Amikor majdnem beitta a tejet, rászórjuk a kókuszreszeléket, összekeverjük, visszatakarjuk, és levesszük a tűzről. Nem emeljük fel a fedőt 30 percig.*
2. *Közben a vajon karamellizáljuk a cukrot, rátesszük a barackokat, és megforgatjuk a karamellben. Ráöntjük a rumot, a baracklevet, és átmelegítjük benne a gyümölcsöt. Amikor kész, tányérra tesszük, és megtöltjük a meleg, kókuszos rizszsel. A tetejüket megszórjuk pirított mandulával, és az ízesített, forró, visszamaradt baracklével meglocsoljuk. Tejszínhabot nyomunk rá.*
1 ADAG: *397 kcal*

KONYHAI TIPPEK

Kevesebb sóval egészségesebben



ENNI JÓ, egészségesen táplálkozni még jobb, hiszen a megfelelő ételekkel segítjük a szervezetünket megvédeni olyan betegségektől, melyek kialakulásában szerepet játszik a nem megfelelő táplálkozás is. A Kiskegyed Konyhája sorozatában most a magas vérnyomás megelőzése van terítéken, finom receptekkel. ■

Római tálban is finom lesz

RÓMAI TÁLBAN rizst is főzhetünk. Tegyünk 20 dkg rizst a beáztatott római tálba. Felöntjük 4,5 csésze vízzel vagy húslevessel (kockából), és lezárjuk a tálat. A hideg sütőbe tesszük, és 200 °C-on kb. 40 percig főzzük. Az utolsó 10 percben levesszük a tál tetejét, és hagyjuk elpárologni a felesleges levet. Végül belekeverünk 1-2 ek. vajat, kevés vágott petrezselymet, és már tálalhatjuk is. ■

Bögrével mérjük, előírás szerint

A RIZS főzéséhez mérjük ki a folyadékot. Legkönnyebb bögrével mérni a mennyiségeket! A pergős fajákhoz 1 adag rizshez 2 adag folyadék szükséges. A gömbölyű, rövid szemű, ragadóst 1:3 arányban főzzük. A natúr rizs többet is megkívánhat. ■

Tasakban egyszerűbb, gyorsan kész

A GYORSRIZS, avagy a tasakos rizs megkönnyíti a háziasszony munkáját. Egyszerű az elkészítése, az előfőzött alapanyag percek alatt tálalható. Mindig kövesse a csomagoláson olvasható utasítást. ■

Ismét az Onyx lett az Év Étterme

DINING GUIDE Az Onyxnak ítélték az Év étterme címet 2013-ban, az elismerést a Hennessy-Dining Guide Év Étterme díjátadó gálán vette át az étterem konyháját vezető Szulló Szabina és Széll Tamás. A Gerbaud-házban működő, Michelin-csillagos étterem 2011 után második alkalommal érdemelte ki az elismerést. Az év tíz legjobb étterme közé került még a budapesti Arany Kaviár, Borkonyha, Costes, Csalogány 26, Fausto's, Nobu, Salon, Zona és a székesfehérvári 67 is.

Az Év Legprogresszívebb Konyhája elismerést a Boscolo Budapest szállodában működő Salon étterem két séfje, Wolf András és Fekete Antónió, valamint konyhai csapatuk érdemelte ki azzal, hogy az elmúlt két évben „Magyarország egyik legizgalmasabb kulináris műhelyét hozták létre". Az Év Ifjú Séftehetsége címmel jutalmazták a Mák bisztró séfjét, a 22 éves Mizsei Jánost.

Idén első alkalommal a Magyar Konyha magazin termelői díjjal jutalmazott három magyar termelőt. Díjazták Sáfrány Lászlót, a Szilvásváradon található Első Hazai Halfüstölde tulajdonosát, a Kozmadombjáról érkezett Molnár Jánost faszenes kecskesajtjáért és a Tetétlenben található Kövér-tanya gazdáját, a mangalicatenyésztő Kövér Zoltánt is. ■

Michelin-csillagos séf a magyaroknál

SIRHA BUDAPEST Keményen tréningeztek, hogy bekerüljenek a legjobbak közé

Serge Vieira, két Michelin-csillagos séf, a Bocuse d'Or 2005-ös bajnoka tartott tréninget a legismertebb kulináris verseny magyar válogatója előtt a Bocuse d'Or Hungarian Selection csapatának. A francia tréner rendesen megizzasztotta legjobb séfjeinket, akik március 12-én, a SIRHA Budapest szakkiállításon már élesben mutathatják be az elmúlt hónapok kemény felkészülésének eredményeit, hogy a hazai válogató után a győztes májusban Stockholmban, az európai finálén versenybe szálljon a 2015-ös lyoni döntőbe jutásért.

A világszerte kulináris referenciát jelentő Bocuse d'Or a világ legjobb mestereit vonultatja fel.



FOTÓ: EUROPRESS/THINKSTOCK

Serge Vieira tartotta a tréninget

Széll Tamás, a 2013-as lyoni finálében első magyar döntős sikere után a Bocuse d'Or még nagyobb kihívás a hazai gasztronómia képviselőinek, hiszen a grandiózus finálében, amely lehetőséget teremt a Magyarországon felbukkanó gasztrotrendek prezentálására, már előkelő eredménnyel büszkélkedhetünk. Az idei magyar gasztro válogatott a Hagyomány és Evolúció verseny legjobbjaiból állt össze. Molnár Gábor, Szűcs Zoltán, Daniel O'Shea, Győrffy Árpád, Galgóczi Gábor és Barhó Szabolcs azok, akik vállalták a többhónapos, intenzív, felkészülést. ■

Kagyló, tőkehal és osztriga

AZ IDEI *Bocuse d'Or európai válogatójának három fő halalapanyaga a Bouchot kagyló, a Tőkehal (szénhal) és a Belon osztriga, amely alapanyagokat a METRO a legjobb vidékekről szállítja: az osztriga Franciaországból és a Bouchot kagyló Skócia partjairól 48-72 óra alatt érkezik meg, míg a japán mélytengerben, így magas nyomás alatt élő szénhal 9000 km-t utazva kerül a mérlegre, majd később az éttermi fogások közé.*

NŐNAPI CSALÁDI EBÉD!
www.uszogikastely.mlap.hu

HOTEL MEDITERRÁN
mediterran@mediterranhotel.hu
www.mediterranhotel.hu
Svédasztalos ebéd, korlátlan ételfogyasztás, változatos ízek MINDEN VASÁRNAP DÉLBEN a Hotel Mediterrán éttermében.
Felnőtteknek: 2400 Ft/fő
Gyerekeknek: 1500 Ft/fő
7627 Pécs, Dömörkapu Tel.: 72/514-110

SZOLGÁLTATÓHÁZ

KEMÉNYFABRIKETT KIÁRUSÍTÁSA
RAKLAPOS ÁR: 39 FT-TÓL, CSOMAGÁR: 45 FT-TÓL.
TEL.: 30/566-5571

INGATLAN

Harkányban nyaralólakrész eladó.72/485-873 *1799269*

Meglévő ügyfelemnek házat keresek 30 M Ft-ig. 30/827-3660 *1799544*

Pécsett, a Középmakár dűlőben, a Hotel Makár felett, zárt lakóparkban 218 nm-es kétszintes ház eladó: 36, 9 M Ft. 30/487-0210 *1799394*

Pécsi ingatlanvásárlás kp-ért. 20/931-3122 *1798714*

Várfalnál 5 lakásos társasházi projekt ép. engedéllyel eladó. barbakan14@gmail.com *1799194*

Villányi családi ház dupla telekkel eladó. Pécsi ingatlancsere 11,9 M. 20/931-3122 *1798771*

LAKÁS

A Mecseken, tégla, gázos, erkélyes, 1. em., 30 nm-es garzonlakás eladó. 30/662-4945 *1799651*

Akclós áron eladó 3 sz., egyedi gázf., parkettás, hőszig., téglalakás. 20/418-1555 *1799239*

Nagy I. u. eladó felújított, teljesen berend., 59 nm lakás, 10,7 M Ft. 30/634-0426 *1799544*

Pécsi, felúj. téglagarzon eladó. 20/9581594 *1799643*

Pécsi, új, hőszigetelt téglalakások, garázsok kedvezményes áron eladók. 30/464-8484 *1799593*

BÉREL-KIAD

Raktárak kiadók 200-1400 nm. Ár: 350 Ft-tól/nm/hó+áfa. Érdeklődni: +36-30/989-7334. *1799661*

GÉPJÁRMŰ

Autós Kft. Műszaki, eredet. 72/511-311 *1799681*

GARÁZS

Pécs-uránvárosi garázs eladó. 72/310-920 *1799596*

ADÁSVÉTEL

ZSOLNAY, HERENDI
váza, figura, dísztárgy, ét-, teás-, kávés-, sütiskészlet, bútor, ezüst, hagyaték vétele kp.-ért.
Műtárgy Galéria, Citrom u. 7. (Caprinál) 06-72/232-244
Hívásra díjtalan kiszállás!

Agancs-, selejttrófea-vétel. 30/421-0088 *1797225*

Akác, tölgy, bükk, I. oszt., 8 E Ft/m³-től, közvetlenül az erdésztől. 70/504-8305 *1799541*

Akác, tölgy száraz, vastag tűzifa 17.000 Ft/1,3 m³, ingyen szállítva. 06-30/479-7435 *1799476*

Akác, vegyes tűzifa aprítva is. 30/358-2386 *1796808*

Akció 03. 30-ig! Akác és vegyes fa aprítva, méterben 10.000 Ft/m³-től. 06-20/332-7795 *1797048*

Dióbelet veszek, házhoz megyek. 1200 Ft/kg. 06-20/554-8864 *1797082*

Kemény tűzifa erdei m³-ben vagy hasítva, ingyenes szállítással. 30/540-9310 *1799359*

Keményfa közvetlen erdészettől 9500 Ft/m³-től szállítva. 30/923-7682, 30/351-8363 *1798764*

ÁLLAT

Németjuhász kölykök eladók. 20/358-8877 *1797458*

Süldő, malac eladó. 70/610-7838, Siklós. *1799561*

Süldő, malac, 1 db hízó eladó. 30/386-3161 *1799685*

Süldők és malacok eladók. 72/370-278 *1799848*

Vemhes koca, kukorica eladó. 30/613-5948 *1799658*

Vörös tojójércék eladók 800 Ft, tyúkok 1000 Ft/db. 06-30/390-9136 *1799195*

2 db Shagya Arab kanca, körbálás lucernaszéna, zab eladó. Pécs 30/910-0412 *1797913*

VEGYES

Vállalkozó ajánlatot kérünk házmesterlakásunk felújítására. Feladatbejárás: március 12. 10 h-tól az Alkotmány u. 14. előtt. *1799528*

SZOLGÁLTATÁS

Adóbevallás-készítés, könyvelés, bérszámfejtés, teljes körű ügyintézés. 30/656-4146 *1799554*

KÖZLEMÉNY

Felvételi a pécsi Liszt Ferenc Zeneiskolában!
2014. március 12-én 16-18 óra között várjuk a zenetanulás iránt érdeklődő gyerekek jelentkezését hagyományos hangszerekre, harmonika és orgona szakra.
Képességvizsgálat helye: Pécs, Rákóczi út 68.
www.zeneiskolapecs.hu

ÁLLÁST KÍNÁL

Angolul beszélő óvópedagógusokat felveszünk angol napközibe és óvodába. 70/376-2451

Vasárnap lesz a jubileumi Pécs–Harkány futóverseny

BARANYA Március 9-én, vasárnap 30. alkalommal rajtol el a Pécs és Harkány közötti országúti futóverseny, amelynek távja 25 km.

A válogatott atléták közül sokan ezt tekintik az első felmérőnek, itt lesz a tavalyi maratoni és félmaratoni bajnok Józsa Gábor, de a PVSK kitűnősége, Bene Barnabás is tervezi az indulást, mivel most már az 1500 m helyett az 5000-re és a 10 000-re készül. Külföldről is jönnek résztvevők, Svájcból, Németországból, Svédországból és a környező országokból érkeznek, azonban az egyetemen tanuló külföldi tanulók (Japánból, Kínából, az Egyesült Államokból és afrikai országokból) is rajthoz állnak majd.

A rendező PVSK atlétái inkább a szervezésből veszik ki a részüket, egy-egy fiú és egy lány csapatot azért indítanak, bár nem nyerési eséllyel, viszont remélve a jó helyezést.

– A pályacsúcsot még 1992-ben Sági Ferenc állította fel, nem valószínű, hogy az idén megdől – mondta Freier Balázs főszervező. – A rekordhoz húsz fok körüli hőmérséklet, és aktív északi szél kellene. De sok résztvevő elsősorban a távot, és azon keresztül saját magát akarja legyőzni.

Nevezni lehet a Pécs, Verseny u. 11. címen található PVSK atlétikai irodában ma, pénteken személyesen (11.00-13.00 között, a www.pvsk.hu és a www.pecs-harkany.hu honlapokon pedig minden lényeges adat, információ megtalálható. A nevezés leggyorsabb formája az online nevezés, lehet még jelentkezni e-mail-ben, a letöltött nevezési lapot kitöltve a freierb@gmail.com-on, faxon a 06-72/514 903-as számon és postai úton is a PVSK-irodában (7622, Pécs, Verseny u. 11). Vannak, akik az utolsó pillanatig várnak, az időjárástól, vagy a formájuktól teszik függővé, hogy indulnak-e. Ők a helyszínen, 8–10 óra között tudnak nevezni, vállalva az ötszáz forintos plusz nevezési díjat.

Az ország egyik legrégebbi országúti futóversenyének rajtja vasárnap délelőtt 11.00 órakor lesz a szokott helyen, Pécsett, a PVSK Verseny utcai Sportcsarnokánál. ■ H. L.

Rászolgáltak a füttyszóra

LABDARÚGÁS Pintér Attila már az első meccsén csúcsot döntött

GYŐR Nincs mit szépíteni, leszerepelt a magyar labdarúgó-válogatott, amelyet kifütyült a közönség a finnek elleni barátságos mérkőzés közben és utána is.

Horváth L.



FOTÓ: AFP

Csak szenvedett a magyar labdarúgó-válogatott (fehér nadrágban) a finnek ellen, így vereség lett belőle

Új szövetségi kapitánnyal, új kerettel és új célokkal lépett pályára a magyar labdarúgó-válogatott szerda este a finn elleni barátságos meccsen. Az októberi, amszterdami 1-8 és az Andorra elleni 2-0 után először játszott a csapat, de ebben nem volt sok köszönet. Negyed órát fociztunk csak igazán, bár ezalatt megszereztük a vezetést, de az ellenfél később fordított. Ha maradt volna az 1-0 a javunkra, az sem sokat változtatna a leányzó fekvésén, mert nem játszottunk jól és nem láttunk olyan jeleket, amelyek biztatóak lennének az Európa-bajnoki selejtezőkre. Amelyeken többek között éppen a finnek ellen lesz majd fellépésünk.

Természetesen látta a győri meccset Márton Gábor, a PMFC-MATIAS edzője is. A pécsi edző szerint mindenki jobban érezné magát, ha jó teljesítményt nyújtva kaptunk volna ki, nem pedig halvánnyal, mint Győrben.

– El voltam keseredve, egyáltalán nem tetszett a játékunk – mondta már tegnap a szakvezető. – Egy mérkőzésből ugyan még nem lehet messzemenő következtetéseket levonni, de helyettünk a finnek futballoztak, próbáltak passzolni, ami végül is eredményre vezetett. A legfurcsábbnak azt találtam, hogy a magyar klubcsapatok elengedték az edzőtáborba játékosaikat, többen azonban nem kerültek be a kezdőcsapatba, sőt a szűkített keretbe sem. Remélem, hogy ez nem lesz rossz hatással rájuk.

Márton itt Szatmári Lórándra is gondolt, aki Törökországban is ott volt, majd Telkiben is részt vett az edzőtáborozáson, de végül is a finnek elleni meccs délelőttjén a keretszűkítés áldozata lett és többedmagával még a kispadra sem ülhetett le.

Mindenesetre magyar internetes források utalnak arra, hogy Pintér Attila, a decemberben kinevezett szövetségi kapitány rögtön az első meccsén megszakított egy sorozatot, merthogy a bemutatkozó meccsén olyan csapattól sikerült kikapnia, amelyet a magyarnál rosszabbul rangsorolnak a FIFA-ranglistán. Ez a bravúr senkinek sem jött össze az elmúlt 20 évben. Megemlítik a nézőtérről érkező füttyszót, ami a magyar vereségnek szólt.

A tegnapi finn lapok nem értékelik túl a válogatottjuk győzelmét, az egyik értékes skalpnak nevezi a skandinávok sikerét, a másik megjegyzi, hogy a játékvezető hibája (Rudolf vezető gólját kezezés előzte meg) nem bizonyult döntő jelentőségűnek.

Neymar háromszor

SZERDÁN EURÓPÁBAN *és azon kívül rengeteg válogatott labdarúgómeccset játszottak.*

NEMCSAK A *magyarokat fütyülte ki a közönség, hanem Bosznia-Hercegovina válogatottját (amely 2-0-ra kikapott odahaza Egyiptomtól) és annak sztárját, Edin Dzsekót is.*

ÉRDEKESEBB TOVÁBBI *eredmények: Románia–Argentína 0-0, Spanyolország–Olaszország 1-0, Dél-Afrika–Brazília 0-5 (Neymar három gólt rúgott), Algéria–Szlovénia 2-0, Törökország–Svédország 2-1, Svájc–Horvátország 2-2, Ausztria–Uruguay 1-1, Montenegró–Ghana 1-0.*

Egészen más ez a csapat, mint az őszi

LABDARÚGÁS Kell még idő, amíg összerázódik az NB III.-ban szereplő Komló

KOMLÓ Sok jó nem várt a Komló NB III.-as labdarúgócsapatára a legutóbbi fordulóban, mert a bajnoki mérkőzés napján öt és fél órát buszozott Gyulára, a Szeged elleni bajnokira. Ráadásul három súlyos sérültjére, Gelencsérre, Labátra és Kalmárra nem számíthatott, Turi sem játszott volna, de egy félidőre be kellett tenni, Nagy N.-nek pedig sérülés miatt kevés edzése volt. Az meg csak ráadás, hogy az Ausztriából a télen leigazolt öt futballistájának a meccs idejére nem jött meg a játékengedélye, így őket sem vethette be Vas László vezetőedző. A komlóiak 2-0-ra kikaptak, a tréner szerint azonban nem játszottak alárendelt szerepet.

– Nem fociztak le bennünket a szegediek, nem vagyunk még összeszokva, de helytálltunk – közölte Vas. – Egészen más ez a komlói csapat, mint az őszi volt. Új felfogásban fociznak, a játékosok vevők a komoly edzésmunkára. Új a játékrendszer, 10-12 új ember van a keretben. Időbe telik, amíg összeállunk, két-három fordulónak el kell majd telnie ehhez. Utána már mindenkinek méltó ellenfelei lehetünk.

Az utolsó helyezett Komló szombaton ismét idegenben lép pályára, Monorra szólítja a sorsolás. ■ H. L.

A pécsi serdülő vízilabdázók nagy bravúrja a bajnokságban

PÉCS Óriási sikert ért el a PSN Zrt. serdülő korosztályú vízilabdacsapata, miután a bajnokságban 9-8-ra legyőzte a 3 éve és 69 mérkőzés óta veretlen UVSE-t. Országos hírű eredmény ez.

UVSE–PSN ZRT. PÉCS 8-9
(1-3, 2-3, 2-1, 3-2)

PÉCS: Sólyomvári – Gergó 1, Szabó A. 1, Vörös 2, Csaba 2, Lajkó 1, Radics. Csere: Raffai 2, Kiss M., Kukai, Bóna, Varga E., Varga L.. Edző: Lukács Grgely.

LUKÁCS GERGELY: – A gyerekek nagy szívvel és hittel, szinte hiba nélkül játszottak az egész találkozó alatt. A végére ugyan elfáradtak, de hősiesen megtartották a megszerzett előnyt. Fantasztikus dolog volt edzőként megélni ezt az összecsapást, ez a csapatmunka diadala volt. Nagy szerepe van a sikerben dr. Katics László erőnléti edzőnek és Barát Ferenc kapusedzőnek egyaránt. Gratulálok minden játékosomnak és nagyon büszke vagyok rájuk.

BENCZÚR MÁRTON, UVSE-EDZŐ, SZAKMAI ALELNÖK: – Legutóbb 1020 nappal ezelőtt vesztettünk pontot a serdülőbajnokságban, biztos volt, hogy ez a sorozat előbb-utóbb megszakad. Azonban sokkal inkább a pécsi csapatról és az edzőlkről kell, hogy szóljak, hiszen Lukács Gergely és Kemény Kristóf nagyszerűen felkészítette ma (is) együttesét. Az, hogy mi nem a legjobban játszottunk, az a pécsieknek volt köszönhető. Minden együttes úgy játszik, ahogy hagyják, és a PSN Zrt. fiataljai nem hagytak minket. Az elejétől kezdve vezetett a Pécs, döntetlen is csak egyszer volt az állás (0-0), ez mindennél többet elmond. Kiváló kaputeljesítmény és nagyszerű helyzetkihasználás jellemezte őket. A kisebb játéktudást lelkesedéssel és ésszel maximálisan kompenzálták, teljesen megérdemelt a győzelmük.

TOVÁBBI KOROSZTÁLYOS EREDMÉNYEK. Országos serdülő Vízvári-kupa: Honvéd–PSN Zrt. Pécs 12-8, Vasas–PSN Zrt Pécs 17-5. A pécsi fiatalok – legjobb vidékiként – a 4. helyen végeztek.

ORSZÁGOS IFJÚSÁGI LEMHÉNYI-KUPA: Eger–PSN Zrt. 11-9, Honvéd–PSN Zrt. 9-10. A bárányaiak hetedikek lettek.

■ Horváth L.

HIRDETÉS

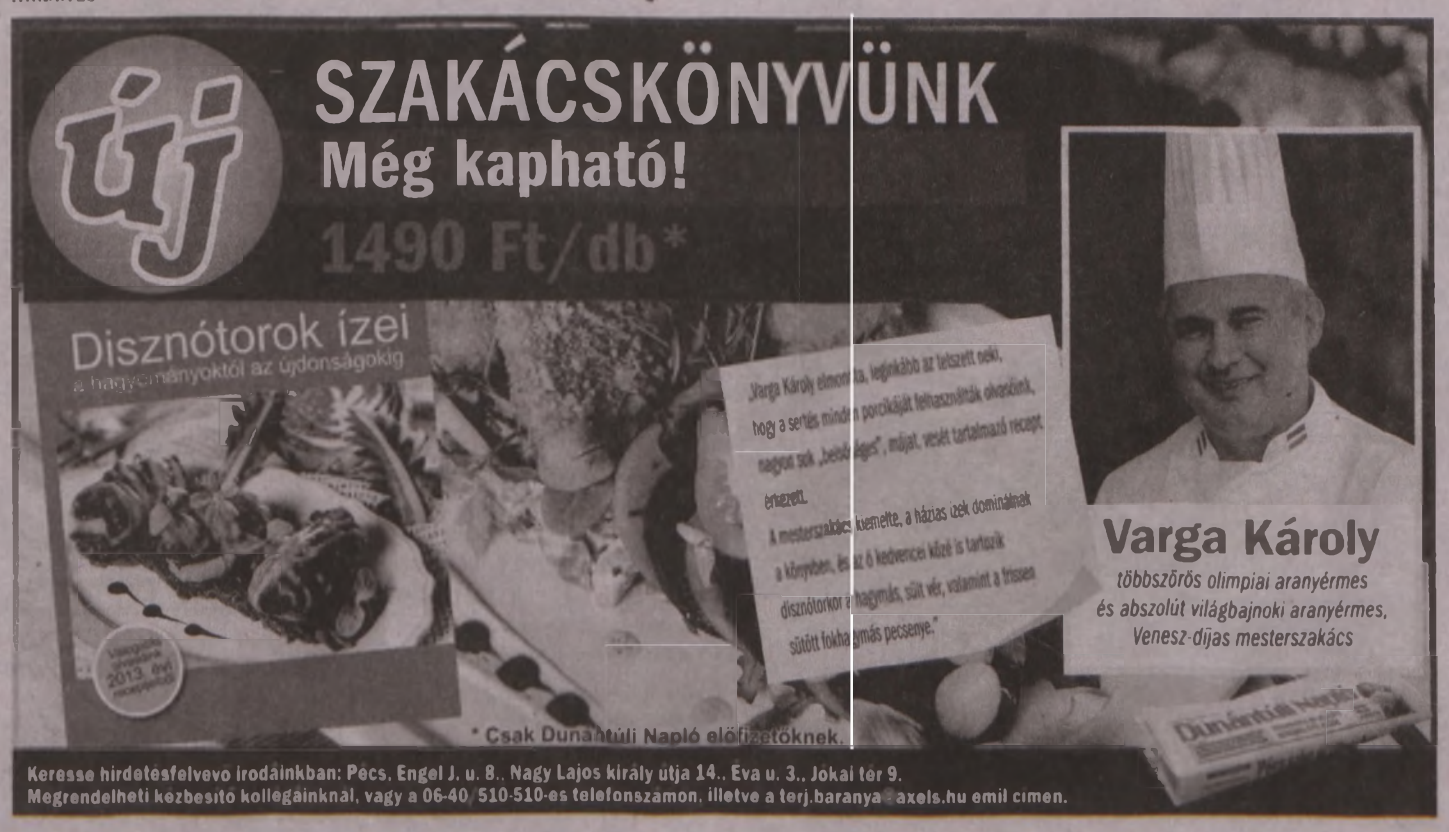

HIRDETÉS

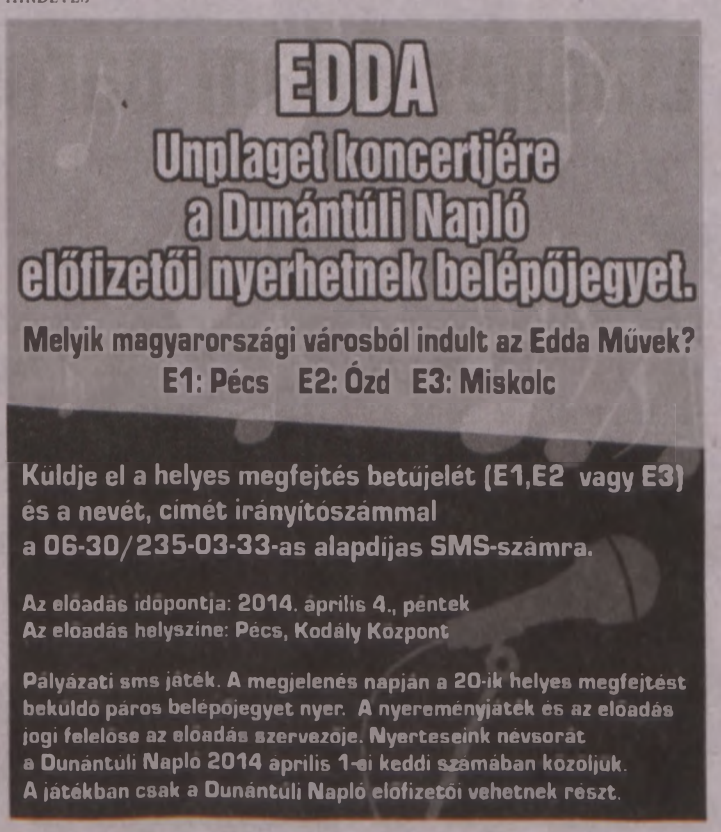

SPORT

Cristiano Ronaldo már egyedül tartja a csúcsot

A Kamerun elleni felkészülési mérkőzésen (5-1) duplázott, és ezzel minden idők legeredményesebb portugál válogatott játékosává lépett elő Cristiano Ronaldo. A rendkívül gólveszélyes sztár a legendás hírű Pauleta rekordját döntötte meg.



CRISTIANO RONALDO

A Jászberény ellen ellentmondást nem tűrően kosarazott a PVSK csapata

PÉCS Ne füllentsünk: nagyon meglepődtünk azon, hogy menynyire simán megverte a Jászberényt a PVSK-Pannonpower férfikosárlabda-csapata szerda este. Na, nem mintha kételkedtünk volna a baranyaiak elszántságában – csupán azt gondoltuk, hogy a vendégek is hasonlóképpen vért isznak a találkozó előtt. Hiszen hát mégiscsak a középszakaszról beszélünk, amelyben még minden gárdának van esélye arra, hogy elérje a rájátszást jelentő hetedik vagy nyolcadik helyet! Ehhez képest a Jászberény szedett-vedett gárda benyomását keltette: összjáték nem nagyon volt, jobb híján a centereknek adogatták be a labdákat, oldják meg ők valamiképpen. Ők meg legfeljebb az első félidőben oldották, oldogatták – a nagyszünet után viszont úgy lépett el a PVSK az ellenfelétől, hogy még az is csettinthetett, aki azt gondolta, hogy a pécsiek csak védekezésben extra jók.

A PVSK végül 93 pontot dobott, s ha lehet hiányérzetünk, akkor az csak a sok kihagyott büntető miatt: a pécsiek huszonkilenc próbálkozásból csak tizenhatot dobtak be – azaz ha mondjuk még hetet értékesítenek, akkor még a bűvös száz pont is meglett volna. A hármasok viszont megint mentek: tizenhármat vágtak be a baranyaiak, s különösen Veljko Budimir volt elemében, aki egymaga hatot suhintott.

A pécsieknek olyan sok idejük nem lesz ünnepelni: szombaton, a középszakasz második körében már a Nyíregyháza vendégeként lépnek pályára. Ha akkor is hasonlóan játszanak, akkor minden esélyük megvan a győzelemre. Tegnap a mérkőzés vége felé elkaptuk azt a pillanatot, amikor Csirke Ferenc azt mondta a sokadik hármasát kihagyó Bíró Olivérnek, hogy „nem baj, majd szombaton!" Nagyon örülnénk annak, ha a próféta beszélt volna a trénerből... ■ F. Z.

A bronz még összejöhet

KOSÁRLABDA Jól játszott, de végül elveszítette az elődöntőt a PEAC-Pécs

KASSA Jól játszott, s óriási csatára kényszerítette a PEAC-Pécs női kosárlabdacsapata tegnap a Sopront a Közép-európai Liga kassai elődöntőjében. Az utolsó percekig izgalmas mérkőzést végül az esélyesebb soproniak nyerték meg, így ők pénteken az aranyéremért, Zseljko Djokics együttese pedig a bronzért küzdhet.

K. Mayer András



Nagy-Bujdosó Nóra (labdával) jól játszott, 13 pontot dobott

FOTÓ: LÖFFLER PÉTER

Az előző szezonban az Adria-ligában játszott négyes döntőt a PEAC-Pécs női kosárlabdacsapata, s szerzett végül bronzérmet, most pedig egy erősebb, rangosabb sorozatban, a Közép-európai Ligában jutott el a Final Fourba – ami kétségtelenül nagy fegyvertény. A fináléba három euroligás együttes került be Nagy-Bujdosóék mellett, a Kassa, a Sopron és a Novi Zagreb, s természetesen a házigazdák számítottak az egyértelmű esélyesnek.

A délutáni elődöntőn pedig a többség a Sopron győzelmére fogadott volna: a Győr elleni keddi bajnokin olyan rosszul játszott Zseljko Djokics együttese, hogy mi sem gondoltuk másként. Aztán néhány perc után már éreztük, hogy ez a pécsi csapat most teljesen más. Nagyon elszántan, koncentráltan és jól kosaraztak Raksányiék, s bár eleinte a Sopron vezetett, hamar fordítottak. Köszönhetően elsősorban Nagy-Bujdosó Nórának! A válogatott játékos Győrben teljes csődöt mondott, nulla ponttal zárt, most meg nem tudott hibázni, az első két negyedben már 13 pontnál tartott – mérnöki precizitással szórta a triplákat. Természetesen a másik oldalon a Fegyverneky Zsófia vezette soproniak is iparkodtak, nem lehetett őket leszakítani, így a nagyszünetben nem volt nagy különbség a két csapat között.

Így is van ez rendjén egy elődöntőn!

A harmadik negyed elején aztán gyorsan elhúzott nyolc ponttal a PEAC-Pécs (38-30), ám utána percekig nem talált a gyűrűbe, amit persze kihasznált a Sopron, és fordított Pécsi szempontból félő volt, hogy innen már nem lesz megállás, nem lesz meg az elveszített fonal, de szerencsére a játékrész végén csak két pont volt a két csapat között – vagyis izgalmasnak ígérkezett a záró tíz perc.

Az is volt. Fej fej mellett haladtak a csapatok, hol az egyik dobott kosarat, hol a másik, vagyis gyilkolta egymást alaposan a két magyar együttes a döntőbe kerülésért. Az utolsó percekben sajnos már látszott a pécsieken, hogy kezdenek elfáradni, többször is eladták a labdát, s amikor Fegyverneky a „világ végéről" bevágott egy triplát nem sokkal a vége előtt (57-52-es vezetéshez juttatva csapatát), sejteni lehetett, hogy a Sopron játszhat majd az aranyéremért. A hátralévő rövid időben már nem tudott csodát tenni a PEAC-Pécs, amely végül 59-52-es vereséget szenvedett.

PEAC-PÉCS–SOPRON
52-59 (18-14, 13-14, 11-16, 10-15)

Női kosárlabda-Közép-európai Liga, négyes döntő. Kassa, 400 néző. **PEAC-PÉCS:** Raksányi 7, REID 10/3, Jovanovics 9/3, BISHOP 13/3, NAGY-BUJDOSÓ 13/12. Csere: Kublina, Nagy D., Kaposi, Raus, Szücs. Vezetőedző: Zseljko Djokics. **SOPRON:** CIGLAR 9/9, FEGYVERNEKY 19/9, Faris 4, HAWKINS 5, Krnjics 6. Csere: Simon Zs. 6/6, Zsovár 4, TETEMONDOVÁ 6, Stankovic. Vezetőedző: Igor Polenek.

ZSELJKO DJOKICS: – Fantasztikusan játszottunk, taktikailag jól működött a csapat, látszott, hogy ismét előreléptünk. Sajnos az utolsó negyedben már érezhető volt, hogy három napon belül ez a második nagy meccsünk, a soproniak ekkor frissebbek voltak.

A Kassa–Novi Zagreb másik elődöntő lapzárta után fejeződött be.

Kiváló házigazdák

NEM CSODA, *hogy senki sem reklamált, amikor a Kassának adták a négyes döntő rendezési jogát. A szlovákok ugyanis kitűnő házigazdának bizonyultak, nagyon kitettek magukért. Egyrészt remek szállást és ellátást biztosítottak a szereplőknek, másrészt a Közép-európai Liga fináléját, vagyis a Final Fourt bevitték a Steel Arenába, vagyis a HC Kosice jégkorongcsapatának otthonába. A létesítmény kétségtelenül impozáns, a menynyezetről az NBA-ből ismert eredményjelző lógott le, és persze székből is volt néhány: pontosan 8347 néző befogadására alkalmas a csarnok. Persze nagy kár, hogy a PEAC-Pécs–Sopron-mérkőzésen a helyek közel 95 százaléka üresen maradt.*

Horváth Lilla távozna

AZ UTÓBBI *időszakban hiányzott a PEAC-Pécs mérkőzéseiről, edzéseiről Horváth Lilla. Mint kiderült, a játékos kevesellte a vezetőedző által neki adott játékidőt, s jelezte a klub vezetősége felé, hogy sportszakmai okokból nem tud tovább együtt dolgozni Zseljko Djokiccsal, ezért távozni akar.*

– HORVÁTH *Lilla valóban kérte a szerződése közös megegyezéssel történő felbontását – mondta Mészáros Zalán, a PEAC-Pécs ügyvezető igazgatója. – A vezetőség megvitatta a helyzetet, majd azt a döntést hozta, hogy ebbe nem egyezik bele. Horváth Lillának hosszú távra szóló kontraktusa van, sem az ő, sem más magyar játékos esetében nem kívánjuk az élő szerződéseket felbontani. Ugyanakkor a klub lehetőséget biztosít Horváth Lilla számára, hogy egyoldalú döntését megváltoztatva mielőbb visszatérjen, és bizonyítsa, meghatározó játékosa tud lenni a csapatnak.*

RÖVIDEN

ÚSZÁS Kiválóan szerepeltek a harkányi úszók a Kecskeméten rendezett diákolimpiai országos döntőn. Bognár Lilla Éva a 3. korcsoportban 50 mellen a legjobbnak bizonyult, így diákolimpiai országos bajnok lett. A 4×50-es leány-gyorsváltó (Lukács Luca, Németh Emese, Bognár Lilla Éva, Horváth Ágnes) ezüstérmet szerzett, míg Horváth Ágnes 100 gyorson negyedikként ért célba. *(kma)*

KÉZILABDA Vaskó Ernő női NB III.-as bajnokság: Szentlőrinc–Mecseknádasd 43-19, Sellye–Hosszúhetény 28-35. Az élcsoport állás: 1. Hosszúhetény 16 pont, 2. Szentlőrinc 16, 3. Mágocs 10. *(kma)*

KÉZILABDA A férfi megyei I. osztály legutóbbi fordulójának eredményei: DÖKE Komló–Hosszúhetény 28-37, PTE-PEAC–Bácska 32-30. Az élcsoport állása: 1. PVSE 14 pont, 2. Hosszúhetény 12, 3. Harkány 10. *(kma)*

ÚSZÁS A szigetvári úszók eredményei a Kecskeméten rendezett diákolimpiai országos döntőn: Vörös Kiara 100 gyorson és 100 pillangón nyolcadik lett, Hirt Réka 100 mellen kilencedik, 100 gyorson tizenkettedik helyen végzett. *(kma)*

RÖPLABDA Egyetemi bajnokság, férfiak: PTE–Kaposvári Egyetem 2-3 (17, 25, -23, -18, -11). PTE: Balla P., Demeter, Drávecz, Fodor, Kiss, Kovács. Cs.: Balla R., Schönfeld, Szabó (liberó). Edző: Gyöngyösi Zoltán, aki a meccs után ezt nyilatkozta: – A mi csapatunk teljes egészében az NB I.-es PEAC játékosaiból állt, bár néhány alapember hiányzott. Sajnos elfáradtunk a végére, pedig az első három szettben mindenki kiválóan játszott. Visszavágó március 18-án lesz Kaposváron. *(n)*

TENISZ Koncz Liliána, a Pécs 2000 TC 13 éves játékosa a 16 esztendősek országos kiemelt budapesti versenyén 3. lett, a tehetséges ifjú hölgy kis híján döntőt játszott a jóval idősebbek között. *(n)*

Lindner Ádám párosban sporttörténelmet írt

ASZTALITENISZ Ötvenöt év alatt ő a komlói szakosztály első felnőtt országos bajnoka

KOMLÓ Lindner Ádám, a Komló Sport Kft. asztaliteniszezője klubbeli társával, Gerold Gáborral első lett férfi párosban az országos bajnokságon, ezzel megvédték címüket. Lindner ob-elsősége az első komlói felnőtt magyar bajnoki aranyérem a sportág történetében.

– Tavaly ötvenöt éves volt a szakosztályunk, korosztályos országos bajnokságokon egyéniben már voltak dobogós helyeink, csapatban is nyertünk a fiatalokkal aranyat, de a felnőtteknél eddig még sohasem sikerült első helyet szereznünk ob-ken – mesélte Rajnai József, a komlói asztalitenisz nagy tekintélyű szakértője, aki sokat tesz a városban a sportágért. – Körülbelül 35-en sportolnak nálunk, van egy-egy férfi Extraliga- és NB II.-es csapatunk, míg a nők az NB I.-ben szerepelnek.

Lindner 38 éves, hatesztendős kora óta űzi ezt a sportágat, a BVSC-ben kezdte. Később több magyar klubban is megfordult, eddigi pályafutása során az egyéni számokban nyolc, míg csapatban tíz országos bajnoki címe van már. Külföldön Olaszországban és Szerbiában is idegenlégióskodott, előbbiben itállai csapatbajnok lett. A férfi-világranglistán egyszer 84. volt, ez az eddigi legjobb helyezése.



FOTÓ: LAUFER LÁSZLÓ

Lindner Ádám Komlóra szerződésével mindkét fél nagyon jól járt

– Úgy kerültem Komlóra, hogy eredetileg Szécsénybe hívtak, meg is egyeztem velük kétéves szerződésben, aztán szóltak, hogy még sincs pénz egy jó csapatra – mondta. – Ekkor hívtam fel Pintér Zoltán komlói edzőt, és mivel kényszerhelyzet állt elő, hamarosan megegyeztünk. Jól érzem magam komlói színekben, nem bántam meg, hogy ide igazoltam. Egyszer volt már olyan, hogy egy idényben a hazai NB I.-ben 26-szor nyertem, és egy vereségem volt, most a mérlegem eddig 31-4. De szeretném, ha ez az idény végére jobb lenne. A harmadik helyre hajtunk. ■ H. L.

HIRDETÉS

CORNER pénzváltó és zálogház
MoneyGram
Pécs, Rákóczi út 39/D
Tel.: 06-72/224-248
Nyitva mindennap: 8–21 óráig
www.cornergroup.hu

Pénznem (1 egységre)		Vétel	Eladás
EURO	EUR	306.5000	310.9000
USA DOLLÁR	USD	222.5000	228.7900
SVÁJCI F.	CHF	250.5000	255.9900

Közületeket is kiszolgálunk!
Befektetési arany értékesítés!
Érvényben: 2014. március 6.

ZÁLOGHÁZ AJÁNLATA:
PORCELÁN FELVÁSÁRLÁS!
Cím: 7621 Pécs, Rákóczi F. u. 39/D
Tel.: 06 72/227-173
Nyitva: H-P: 8.30-17.30 Szo: 8.00-12.00
web: www.cornergroup.hu

2014. március 8., szombat • XXV. évfolyam, 57. szám. Ára: 160 Ft. Előfizetve: 112 Ft

Csorba Győző Könyvtár
Helyismereti Gyűjtemény
Folyóirattár Pécs

Új Dunántúli Napló

KOZELETI NAPILAP

WWW.BAMA.HU WWW.DUNANTULINAPLO.HU



KERESSE A BAMA.HU OLDALON!
HOVÁ MENJÜNK HÉTVÉGÉN BULIZNI?
– PROGRAMAJÁNLÓ
▶ WWW.BAMA.HU

KÉT HOLTTESTET TALÁLTAK EGY KIÉGETT FABÓDÉBAN PÉCSETT

▶ 2. OLDAL

GRISNIK PETRA AZ ORSZÁG LEGMAGASABB SZÍNÉSZNŐJE

▶ 5. OLDAL

EGY PERCBEN

Magyar műszerek az űrben

BUDAPEST A nukleáris űrtechnológia békés célú felhasználásában is együttműködik Magyarország és Oroszország – közölte a parlament honlapján Németh Lászlóné nemzeti fejlesztési miniszter. ▶ 7. OLDAL

IDŐJÁRÁS

Napos, száraz, kellemes hőmérsékletű hétvégére számíthatunk Baranya megyében. Eső nem valószínű.

▶ 14. OLDAL

Csillaglesen

BARANYA Megkezdődtek a munkálatok, és novemberre el is készül a csillagvizsgáló a Dél-Zselicben. ▶ 3. OLDAL

Részt vesznek a paralimpián

SZOCSI Az orosz–ukrán konfliktus ellenére részt vesz Ukrajna az oroszországi Szocsiban tegnap megkezdődött paralimpián. Az Ukrán Paralimpiai Bizottság ezt néhány órával a megnyitóünnepség előtt közölte. ▶ 6. OLDAL

Ismét gurulnak a tüzes kerekek

ÓBÁNYA Tavaszhozó-télfelejtő hétvége lesz ma és holnap a településen tüzeskerék-gurítással. ▶ 2. OLDAL

TARTALOM

BARANYA	2. oldal
KORZÓ	5. oldal
GAZDASÁG	7. oldal
KÖZÉLET	8. oldal
MOZAIK	9. oldal
TV-MŰSOR	10. oldal
SPORT	16. oldal

PILLANATFELVÉTEL

Ön szerint túl szigorú-e a dohányzást tiltó jogszabály?

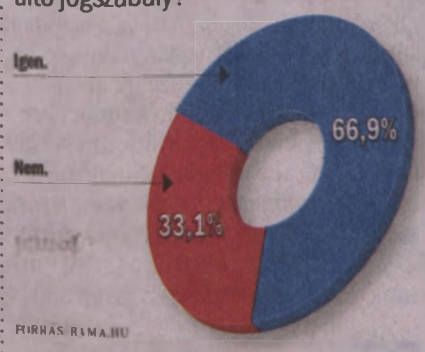

FORRÁS: BAMA.HU

PÉLDÁUL

Van, aki már nagyon várja, mert kap. Van, aki nagyon szereti, mert adhat. Vannak, akik tudják, hogy adni illik, de igazából nem fűlik hozzá a foguk. Van, aki rendszerint elfelejti, ezért kínos számára. Vannak, akik vitatják jogosságát, mert a másik nemnek is kijárna a jóból. Van, aki nagyobb felhajtást szeretne, mert fontos neki. Van, aki csak az anyagi oldalát nézi, és számolja a veszteségeket. Vannak, akik szinte csak az anyagi oldalát nézik, de piros betűsként gondolnak rá. Vannak, akik még ebbe is a politikát keverik bele, tévúton járva, ahelyett, hogy egyszerűen örülnének. Persze a nőket nem csak nőnapon kell szeretni, de ilyenkor ki kell mondani: Isten éltesse őket! *B. A.*

Nyolcvannégy jelölt indul

DÖMPING A hosszú lapok miatt több időt vehet igénybe a szavazás



BARANYA Gyakorlatilag végleges az egyéni képviselőjelöltek névsora a megyében is: teljesen ismeretlen pártok, alakulatok képviselői is próbálkoznak az Országgyűlésbe kerüléssel. A 4. választókerületben huszonnyolc jelölt van – ez országos csúcs ▶ 3., 8. OLDAL

HIRDETÉS

30. PÉCSEXPO
2014 JÚNIUS 5-6-7-8
Kertünk-Házunk-Otthonunk
10% 5% Sport-Szalonban 20%
KIÁLLÍTÁS és VÁSÁR
25% 15% jelentkezés: www.pecsexpo.hu ?%
e-mail: info@pecsexpo.hu

Bronzérmes a KEL-ben a PEAC-Pécs

KASSA-PÉCS Bronzérmes lett a PEAC-Pécs női kosárlabdacsapata a Közép-európai Ligában, miután nyert a kassai négyes döntőn tegnap, a harmadik helyért zajló meccsen. Nem kérdés, előzetesen pontosan arra lehetett számítani, hogy a PEAC-Pécs és a Novi Zagreb vívja majd a bronzcsatát. Arra viszont valószínűleg kevesen gondoltak, hogy az elődöntők ilyen szorosak, az utolsó pillanatokig izgalmasak lesznek, márpedig így történt. ▶ 15. OLDAL

A nehézségek ellenére jól teljesít a PMFC

PÉCS Örülhet mindenki, aki szorít a PMFC-MATIAS-ért, mert az NB I.-es labdarúgócsapat ugyanolyan eredményesen játszik idén is, mint ősszel, pedig van gondja, elég. Egy hete nem sok hiányzott a sok pénzből összerakott, bajnokesélyes Videoton újmecsekaljai legyőzéséhez, kedden Pakson győzött és ezzel továbbjutott a Ligakupában, ma este pedig már itt az újabb feladat, ami nem is akármilyen nehézségű: a bajnok Győrnél kell helytállni. A találkozót a legjobb magyar játékvezetőnek tartott Kassai Viktor vezeti, az este 8-kor kezdődő meccset a Sport1 tv élőben közvetíti. ▶ 16. OLDAL

Biztonsági főnökből lett Zsolnay-vezérigazgató

PÉCS Megválasztották tegnap a Zsolnay-gyár új vezérigazgatóját, tudta meg a hírt a Dunántúli Napló. Úgy értesültünk, hogy csupán néhány percig tartott a Zsolnay Porcelánmanufaktúra Zrt. közgyűlése, ahol egyetlen napirendet tárgyaltak a megjelentek, mégpedig az új vezérigazgató kinevezését. A Zsolnay új vezérigazgatója az 1965-ös születésű Treitz Ferenc lett, aki korábban biztonsági főnökként dolgozott a manufaktúránál. Az igazgatót kerestük tegnap, hogy többet tudjunk meg terveiről, és szakmai előéletéről, de leghamarabb jövő hétre ígért tájékoztatást. ▶ 2. OLDAL

Harminc nyárfa bánta a belvárosi fakitermelést

PÉCS Öles nyárfák estek egy fakitermelő vállalkozó áldozatául a közelmúltban a megyeszékhelyen a Lokomotív utcában. Mint kiderült, a vágást két társasház közös képviselője rendelte meg a lakóközösség többségi döntése nyomán – ám engedély nélkül. ▶ 4. OLDAL

Egy évre bezár az állatkert

ZOO A milliárdos felújítás után puma és tigris is érkezik

PÉCS A tervezetthez képest valamelyest később fog elkezdődni a pécsi állatkert felújítása, de egészen addig nyitva tart a zoo, és egy rendhagyó „búcsúbulit" is tartanak majd. A március végi kezdés vélhetően nem lesz tartható, de azt hallottuk, a csúszás nem lesz jelentős, hisz az 'engedélyek rendelkezésre állnak a milliárdos, győztes uniós pályázatból tervezett fejlesztéshez. A szükséges környezetvédelmi biztonsági munkák elvégzése, és a kifutók korszerűsítése mellett új nagyvadakat is hoznak, puma és tigris is lesz majd a Mecseken. Babos A. ▶ 8. OLDAL



FOTÓ: LŐFFLER PÉTER

Március végéig még biztosan látogathatók lesznek a kedvencek

Az egyetem finn lektorát sok jó élmény érte

PÉCS Több, mint húsz éve érkezett Pécsre Anja Haaparanta, a Pécsi Tudományegyetem finn lektora, lapunk „Külföldiek Baranyában" mostani megszólalója. Anja Haaparanta a Dunántúli Napló kérdésére elmondta: többször kérik tőle, hogy mondjon néhány szót finnül, mivel sokakat érdekelnek a hasonló hangzású szavak, szeretik felfedezni a változásokat. Maga a finn nyelv a tanulás szintjén keveseket hoz lázba, ami mögött valószínűleg az áll, hogy finoman szólva sem egyszerű megbirkózni vele. A lektor azt is elárulta, miként keresztelték egyszer Háber Anitának. ▶ 2. OLDAL



9 770865 913067 14057

JEGYZET



MÁTÉ BALÁZS

Nem sül ki a szemük

UGYE EZ csak vicc? Kismillió pártocska kismillió jelöltje küzd milliókért – na nem értünk, a szavazatokért, sokkal inkább a friss, ropogós bankókért. Ketten meg a szomszédok összeállunk, alapítunk egy pártot, összetarhálunk legalább huszonhét körzetben ötszáz ajánlást, listát állíthatunk, és jól elindulunk a választáson. Aztán csak kaszálunk. Legalább százmilliót, de ha ügyesebbek vagyunk, s még több kerületben nyomulunk, akkor még többet, akár a sokszorosát is. Hogy a kutya sem szavaz ránk, az teljesen mindegy, sőt, még jobb is, mert mennyi gonddal járna bohóckodni a Parlamentben. Aztán majd szép csendben megszűnünk. Ha esetleg kell, lepapírozzuk, menynyit költöttünk plakátra. De nem is kell, kifelejtették a törvényből. Négy évig elvagyunk, mint a befőtt. Akkor meg talán újrakezdjük, hogyha úgy hozza a szükség.

UGYE EZ csak vicc?

MICSODA, MILYEN párt? Ilyen is van? Némelyiket kimondani sem lehet, pláne nem értelmezni a jelentését. Felesleges is. Mert nincs. Biztosan jó sokat gondolkodtak rajtuk, akik kitalálták. „Nem, ez nem lesz jó, erre még a végén szavaznak. Legyen inkább Vak Egerek Pártja. Vagy Misi Mókus. Esetleg Szájber Gizi, de nem, mégse, mert le sem tudjuk írni helyesen. Maradjunk inkább annál, hogy Párt Párt." Talán magukban már akkor kuncogtak egy kicsit. Rajtunk.

ILYEN TÉNYLEG nincs, de mégis van. Hát persze hogy van, ez a demokrácia. Meg annak a megcsúfolása, pontosabban megcsapolása. Lehet, hogy nem is való nekünk ez az egész.

DE MOST tényleg: miért is hagyjuk, hogy lenyúlják a közöst? Miért is hagyjuk, hogy hülyének nézzenek minket?

Háber Anita és finn szauna

KALANDOK Anja Haaparanta szerint nagyon nyitottak a pécsiek

PÉCS Több mint húsz éve érkezett Pécsre Anja Haaparanta, a Pécsi Tudományegyetem finn lektora. Az élményeiről beszélgettünk.

Fülöp Zoltán



FOTÓ: LŐFFLER PÉTER

„Gyorsan megszerettem ezt a várost, ezt az országot"

– 1991-ben jöttem Pécsre. Előtte Finnországban, a turkui egyetemen tanultam finn és finnugor szakon, s mivel nem szerettem volna középiskolában tanítani, kapóra jött a lehetőség, hogy külföldre lehet menni finn lektornak. Kolozsváron kezdtem, négy évig voltam ott, utána dolgoztam Észak-Norvégiában és Finnországban, majd Pécsre kerültem.

– Hát, 1991 nem tegnap volt. Hogy festett akkoriban ez a város a mostanival összevetve?

– Az a Pécs szürkébb volt, és kicsit talán unalmasabb is. Amit leginkább furcsának éreztem, az a túlbonyolítottság: nehézkes volt az ügyek intézése, a hivatalokban is, a bankokban is. Ugyanakkor gyorsan megszerettem ezt a várost, ezt az országot. Azt szoktam mondani, hogy nekem Finnország az első a szívemben, Erdély a második és Magyarország a harmadik.

– Erdély miért került a második helyre?

– Azért, mert nagyon jól éreztem ott magam. Az volt az első hely, ahol sok időt töltöttem, nyilván volt bennem egy kis félsz, de hihetetlen segítőkészek voltak az erdélyiek. A nyolcvanas években jártunk, a Ceauşescu-érában; szegény volt mindenki, a boltokban semmit nem lehetett kapni, de mégsem szenvedtem hiányt: folyamatosan hívtak magukhoz, például vacsorára, kirándulásra az ott élő magyarok.

– Amikor Pécsre érkezett, szintén kapott segítséget?

– Ó, nagyon sokat. A mostani munkatársaim, Fancsaly Éva, Székely Gábor, Dobó Attila már akkor is itt dolgoztak, s a segítségükkel gyorsan feltaláltam itt magam. Mondjuk, szerencsés volt a helyzetem, hiszen beszéltem magyarul, igaz, a kiejtésemből sokan kihallották, hogy nem vagyok született magyar.

– És, gondolom, amikor a nevét kellett valahol mondania, akkor is elkerekedtek a szemek.

– Tény, hogy például leírni azt, hogy Anja Haaparanta, nem egyszerű. Emlékszem, egyszer egy fotóstúdióba vittem egy filmet előhívatni, kérdezték a nevem, megmondtam, a pult mögött álló pedig már írta is: „Háber Anita". A város sokat változott azóta, javarészt előnyére. Ugyanakkor engem személy szerint kifejezetten zavar, hogy a belváros sok helyen csúnya. A félbemaradt építkezések, a bezárt boltok azt mutatják, hogy itt bőven volna még mit kijavítani. Az meg egészen döbbenetes, hogy 2010-es plakátokat látok még nem egy helyen – hát senkinek sem tűnik fel, hogy ezek ott maradtak? Maguk a városlakók viszont nagyon nyitottak, semmilyen negatív élményről nem tudok beszámolni.

– Amikor kiderül, hogy ön finn, szokták kérni, hogy mondjon néhány mondatot, már csak a nyelvrokonság miatt?

– Persze, gyakran. Nagyon sokakat érdekelnek a hasonló hangzású szavak, szeretik felfedezni a változásokat. Érdekes ugyanakkor, hogy maga a finn nyelv, már hogy tanulás szintjén, keveseket hoz lázba. Persze emögött azért az is ott van, hogy a finn nem egyszerű nyelv.

– A magyar sem az, ön mégis jól beszél.

– Köszönöm, de én részint már régóta itt élek, részint pedig a férjem magyar, és bár beszél finnül is, napi szinten használom a magyar nyelvet. A fiunk itt született, ő kétnyelvű, azt szoktuk mondani, hogy az apanyelve magyar, az anyanyelve finn.

– Hiányzik Finnország?

– Igen, nem tagadom. Évente kétszer azért hazamegyek, nyáron egy hónapra, télen két hétre, hiszen mégiscsak az a hazám, de nagyon jól érzem magam itt is. Mondjuk, azért van egyfajta ragaszkodásom a finn hagyományokhoz: gyakran sütök finn süteményeket, néha sikerül finn filmet néznem. És még egy szaunát is építettünk a házunkba. Igazi fafűtésűt.

Sokaknak segít a pécsi Magyar–Finn Társaság

PÉCSETT MÁR *1974 óta működik a Magyar–Finn Társaság, amelynek jelenleg Anja Haaparanta az elnöke. Az egyesület folyamatosan szervez kulturális programokat az érdeklődőknek, ezeken bárki részt vehet.* **– A CÉLUNK** *az, hogy a nyelvrokonságon túl a finn kultúra értékeit is megismertessük mindenkivel. Előadásokat, beszélgetéseket, élménybeszámolókat tartunk, kiállításokat, vetítéseket szervezünk, azaz igyekszünk minél több területet lefedni. A nyelvtanításra is odafigyelünk, igaz, nyelvórán jobbára az idősebb korosztály képviseltetni magát. A fentieken túl fontosnak tartjuk, hogy a Baranyában rövidebb-hosszabb ideig tartózkodó finnek beilleszkedését is segítsük: az egyetemre ugyanis évről évre több finn diák érkezik, akiknek az első időkben valóban szükségük van arra, hogy figyeljenek rájuk, hogy a napi teendőkben eligazítást kapjanak. A szervezet működésében nyilván nagy segítséget jelent, hogy Pécs gyümölcsöző kapcsolatban áll finn testvérvárosával, Lahtival.*

HÍREK

Pécs ISMÉT ELINDULT a héten a Biokom NKft. zöldhulladékjárata, a pécsi lakossági igényeknek eleget téve. A tél beálltáig közlekedő népszerű zöldhulladékjárat a családi házas övezetekben keletkező ágnyesedéket, fűkaszálékot és falombot gyűjti be térítésmentesen. Az elmúlt években megszokott módon egy-egy területen kétheti rendszerességgel közlekedik. Az összegyűjtött zöldhulladékot a cég kökényi komposztálótelepén hasznosítják. *(bsa)*

Magyarhertelend A HÉTVÉGÉN ismét a szaunamestereké lesz a főszerep Magyarhertelenden, ahol március 8-án és 9-én tartják a 2014-es Szauna Oscar középdöntőjét, a termálfürdőben. A szaunaszeánszon számos izgalmas, érdekes, szórakoztató program várja majd a különleges élményekre vágyókat. Az ország legnagyobb ilyen jellegű szakmai megmérettetésén szaunamesterek mutathatják be egyedülálló legyezési technikáikat, aromakompozícióikat. *(bsa)*

Tüzeskerék-túra és Nyitott kapuk napja a hétvégén

ÓBÁNYA Idegenforgalmi évadnyitó, tavaszhozó-télfelejtő hétvége lesz ma és holnap a településen tüzeskerék-gurítással. Szombaton tartják a Nyitott kapuk napját, amelyen alaposan megismerkedhetnek a falu és környéke nevezetességeivel, vásárolhatnak óbányai emléktárgyakat, reklámcikkeket, kóstolhatnak különböző pálinkákat, lesznek bivaly- és mangalicatermékek, lekvárok, csatnik és gyümölcsös különlegességek. Holnap, a nagyböjt első vasárnapján rendezik meg, immár tizedik alkalommal a Tüzeskerék-túrát, Pécsváradról Óbányára, az este hat órai harangszó után pedig elindítják a tüzeskereket. A túra 14 órakor indul Pécsváradról, a Kossuth térről, a táv 10 km, a szintemelkedés pedig 330 méter. ■ H. Zs.

Két holttest volt a kiégett bódéban

TRAGÉDIA Az egyik tetemről az orvos mondta ki, hogy egykor ember volt

PÉCS Egy fabódé égett tegnap reggel Pécs külvárosában, erről tegnap hét óra után érkezett segélyhívás a tűzoltókhoz, számolt be az esetről honlapján a Baranya Megyei Katasztrófavédelmi Igazgatóság. A helyszínre gépjárműfecskendő, vízszállító és a katasztrófavédelmi műveleti szolgálat vonult ki. A pécsi hivatásos tűzoltók néhány percen belül kiérkeztek a Liget utcai tűzesethez, ahol egy hatszor négy méteres bódé égett.

Az egységek egy sugárral oltani kezdték a bódét, és megkezdték a két különálló helyiségből álló épület átvizsgálását. Az egyik helyiség üres volt, a másikban azonban sajnos két holttestet is találtak a tűzoltók. Az egyikről első ránézésre is, teljes bizonysággal megállapítható volt, hogy emberi holttest, a másiknál azonban orvosszakértő vizsgálata erősítette meg, hogy szintén egy ember maradványait találták meg. A helyszínre kiérkezett városi tűzoltóknak a szomszédok azt mondták, a bódéban általában hárman szoktak tartózkodni.

A tűz keletkezésének tisztázása céljából tűzvizsgálati eljárást indítottak. Tűzvizsgálati helyszíni szemlét is tartottak, a hatósági eljárást pedig a Pécsi Katasztrófavédelmi Kirendeltség fogja lefolytatni. ■ Babos A.



FOTÓ: LŐFFLER PÉTER

A tűz mindent elpusztított a faházban. Két test maradványait találták meg

Új vezért választottak a Zsolnay-gyár élére

PÉCS Megválasztották tegnap a Zsolnay-gyár új vezérigazgatóját, tudta meg a hírt a Dunántúli Napló. Értesüléseink szerint mintegy tíz percig tartott a Zsolnay Porcelánmanufaktúra Zrt. péntek délelőttre kitűzött közgyűlése, ahol egyetlen napirendi pontot tárgyaltak meg a megjelentek: az új vezérigazgató kinevezését. Úgy tudjuk, a gyár többségi tulajdonosa és igazgatóságának elnöke sem jelent meg a közgyűlésen, Bachar Najarit felhatalmazással képviselték.

A Zsolnay új vezérigazgatója az 1965-ös születésű Treitz Ferenc lett. Az új igazgatóval beszéltünk pénteken délelőtt, hogy többet tudjunk meg terveiről és szakmai előéletéről, de annyit mondott, leghamarabb a jövő héten tudnak majd erről tájékoztatni. Lapunk nem hivatalosan annyit tudott meg, hogy Treitz Ferenc néhány éve dolgozik a Zsolnay-gyárban, korábban biztonsági főnökként alkalmazták a manufaktúránál, és rendelkezik villanyszerelő képesítéssel.

Tegnap írtunk arról, hogy a napokban feljelentést tettek a Zsolnay vitatott ingatlanapportja ügyében, mondván, nem ér 300 milliót a hajmáskéri telek. A Központi Nyomozó Főügyészség tegnap válaszolt megkeresésünkre, azt mondták, még folyamatban van a feljelentés értékelése. ■ B. A.

Nyolcvannégy jelölt a megyében

VÁLASZTÁS 2014 Lepedőhosszúságúak lesznek a szavazólapok Baranyában is

BARANYA Lezárult a jelöltállítás folyamata a megyében is: minden választókerületben nagyon sokan pályáznak az Országgyűlésbe.

Máté Balázs

Országszerte a 106 egyéni választókerületben 1599 képviselőjelöltet vettek nyilvántartásba, a pénteki adatok szerint a legtöbb aspiráns, huszonnyolc éppen Baranyában, a 4. választókerületben próbálkozik április 6-án az Országgyűlésbe kerüléssel. A keddi határidőig harmincegy országos listát jelentettek be a Nemzeti Választási Irodánál (NVI) a pártok, de a csütörtök éjfélig tartó ellenőrzés során sok jelölt ajánlásai között nem volt ötszáz érvényes. Így több pártnak mégsem jött össze elegendő jelöltje az országos lista állításához. A tegnapi állás szerint tizenhét párt szerepel majd a szavazólapokon, de mivel az informatikai rendszerbe még nem minden egyéni választókerületből töltötték fel az adatokat, csökkenhet, de akár nőhet is még a számuk.

Az viszont már biztos, hogy a szavazólapok lepedőméretűek lesznek, így az NVI szerint várhatóan hosszabb időt vesz majd igénybe a voksolás.

Baranya 1. választókerület

PÉCS

Szaksz Tamás
SEM (Sportos és Egészséges Magyarországért Párt)
Szentes Richárd
Független jelölt
Sárközi Lajos
Független jelölt
Eckert Péter
SZAVA (Szabad Választók Pártja)
Török Edina
A Haza nem eladó Mozgalom Párt
Erdélyi Sándor Mihály
SMS (Seres Mária Szövetségesei)
Dr. Kóbor József
LMP
Juhász István
Szociáldemokraták
Tóth József
JESZ (Jólét és Szabadság Demokrata Közösség)
Németh Zsolt
Jobbik
Csiszárné Nagy Erzsébet
TEMPO (Tiszta Energiával Magyarországért Párt)
Csizi Péter
FIDESZ-KDNP
Gyócsi Győző Roland
Független jelölt
Dr. Tóth Bertalan
MSZP-EGYÜTT-DK-PM-MLP
Ördög Margit Rozália
Független Kisgazdapárt
Zilinszki Zita
Magyar Cselekvő Párt
Barna László István
KTI (Közösség a Társadalmi Igazságosságért Néppárt)
Kissné Patkós Gyöngyi Hajnalka
MCF (MCF Roma Összefogás Párt)

Baranya 2. választókerület

PÉCS

Urszán Béla
EU. ROM (Európai Roma Keresztények Jobblétéért Demokratikus Párt)
Gyimesi Gábor Jenő
Jobbik
Kiss Zoltán
Magyar Cselekvő Párt
Dallos Norbert
MCF (Magyarországi Cigánypárt)
Dr. Hoppál Péter Tamás
Fidesz-KDNP
Radányi Norbert
SEM (Sportos és Egészséges Magyarországért Párt)
Parádainé Jászfi Viktória
ÚDP (Új Dimenzió Párt)
Kitti János István
KTI (Közösség a Társadalmi Igazságosságért Néppárt)
Petrecz Veronika
ÚMP (Új Magyarország Párt)
Dr. Szakács László
MSZP-Együtt-DK-PM-MLP
Héjjas Illés Gábor
JESZ (Jólét és Szabadság Demokrata Közösség)
Donáczi György János
Független Kisgazdapárt
Dr. Keresztes László Lóránt
LMP
Gavri Edit
Szociáldemokraták
György Zoltán Imre
A Haza Nem Eladó Mozgalom Párt
Sáfár Ferenc
ÖP (Összefogás Párt)

Baranya 3. választókerület

MOHÁCS

Fodor Antal
MCF (MCF Roma Összefogás Párt)
Kovács Béláné
Magyar Cselekvő Párt
Bertanicz Vilmos Györgyné
Független jelölt
Kecskeméténé Goman Emma Rozália
KMSZ (Keresztény Magyarok Szövetsége)
László Judit
ÚMP (Új Magyarország Párt)
Kovács István
ÚDP (Új Dimenzió Párt)
Pataki Nikoletta
Rend, Szabadság, Jólét Párt
Loschán Ferenc
MSZP Együtt-DK-PM-MLP
Móricz Károly Antalné
Szociádemokraták
Szőcs Norbert
Jobbik
Mihálovics Ibolya
MCP (Magyarországi Cigánypárt)
Biró Zsolt
KTI (Közösség a Társadalmi Igazságosságért Néppárt)
Hartweg Ildikó Anna
LMP
Széles Orsolya
SEM (Sportos és Egészséges Magyarországért Párt)
Schwarczkopf Róbert
SMS (Seres Mária Szövetségesei)
Horváth József
Munkáspárt
Dittrich Ferenc
JESZ (Jólét és Szabadság Demokrata Közösség)
Dr. Hargitai János György
Fidesz-KDNP
Simonné Szép Ildikó
EU. ROM (Európai Roma Keresztények Jobblétéért Demokratikus Párt)
Zelei Pálné
TEMPO (Tiszta Energiával Magyarországért Párt)
Szenes Zsolt
A Haza Nem Eladó Mozgalom Párt
Takács Róbert
ÖP (Összefogás Párt)

Baranya 4. választókerület

SZIGETVÁR

Angyal Károly Tibor
LMP
Balogh Zoltán Kálmán
Szociáldemokraták
Barla-Szabó Zsolt Tamás
Független Kisgazdapárt
Császár Norbert
A Haza Nem Eladó Mozgalom Párt
Dénes Árpád
ÚDP (Új Dimenzió Párt)
Dörömbözö Gyula
MCP (Magyarországi Cigánypárt)
Farkas Mihály Istvánné
Magyar Cselekvő Párt
Fazakas András
SEM (Sportos és Egészséges Magyarországért Párt)
Fonád Gyula Sándor
ÚMP (Új Magyarország Párt)
Kulcsár Jánosné
ÖP (Összefogás Párt)
Mályi Lászlóné
SMS (Seres Mária Szövetségesei)
Mitrovics Olivér
MRPP (Magyar Nemzeti Rend Párt)
Nagy Attila
MSZP-Együtt-DK-PM-MLP
Orsós Zoltán
EU. ROM (Európai Roma Keresztények Jobblétéért Demokratikus Párt)
Palásti János
Független jelölt
Papp Csaba
HATMAP (Határon Túli Magyarok Pártja)
Pöttendi János
Európai Jobboldal
Rémes Árpád Csaba
MGP (Magyar Gazdaság Párt)
Rippert Zoltán
SZMP (Szabad Magyarok Pártja)
Sós Miklósné
EGYIKSEM (Megoldás: Egyik Sem! Civilkontroll Párt)
Szabó Tünde Andrea
MDU (Magyar Demokratikus Unió)
Sztojka Norbert
MCF(MCF Roma Összefogás Párt)
Tari József
KTI (Közösség a Társadalmi Igazságosságért Néppárt)
Tiffán Zsolt
Fidesz-KDNP
Tomkó Miklós László
TEMPO (Tiszta Energiával Magyarországért Párt)
Vadász Beáta
JESZ (Jólét és Szabadság Demokrata Közösség)
Vida Dezső Zoltán
Jobbik
Zsolnai Péterné
KMSZ (Keresztény Magyarok Szövetsége)

A turizmust is élénkítő új csillagvizsgáló épül a Zselicben

BARANYA–SOMOGY Megkezdődtek a munkálatok, és a tervek szerint novemberre el is készül az a csillagvizsgáló, amit a Sefag Erdészeti és Faipari Zrt. épít a Dél-Zselicben. A mintegy 670 millió forint uniós támogatásból megvalósuló Zselici Csillagpark alapkövét az elmúlt év végén tették le a somogyi erdőgazdaság Baranyával közvetlenül határos kardosfai ökoturisztikai konferenciaközpontja közelében.

A komplexum a Zselici Tájvédelmi Körzetben épül meg, amely 2009-ben – a skóciai Galloway Forest Parkkal együtt – Európában elsőként nyerte el a fényszennyezésmentes területeknek odaítélt nemzetközi Csillagoségbolt-park címet. A turisztikai mellett kutatási célokat is szolgáló 600 négyzetméter alapterületű csillagvizsgálóban lehetőség lesz a csillagos égbolt távcsöves megfigyelésére, környezet-, illetve természetvédelmi előadások, konferenciák tartására, filmek vetítésére, valamint az erdőgazdaság munkájának megismertetésére.

Az elképzelések szerint a fejlesztés mindkét megye idegenforgalmán nagyot lendíthet. A multifunkcionális csillagvizsgáló része lesz egy planetárium, két foglalkoztatóterem, a távcsöves megfigyeléshez távcsőkupola, és egy 25 méter magas kilátó is. ■ K. E.

HIRDETÉS

Közös utakon a jövőbe

ÚTFEJLESZTÉSEK A nehezen megközelíthető falvak érdeke

Gyökeresen megváltozott az Ormánságba vezető utak állapota, könnyebben és gyorsabban juthatunk el a kistelepülésekre is. Ezt erősítette meg Nagy Attila, Sellye polgármestere, a kistérségi társulás elnöke. Mint mondja, aki most jön az Ormánságba, minden irányból jó a térség megközelíthetősége. Azt kérdeztük, hogyan sikerült ezt a komoly eredményt elérni?

– Már 2008 év elején – még az előző kormány idejében – kerestem meg a közlekedési minisztériumot, majd azt követően folyamatosan egyeztettünk az útfejlesztésekről, az ezzel kapcsolatos döntéseket pedig kormányszinten 2009-ben hozták meg. Ez azért fontos, mert ettől az időponttól indult el a két fejlesztési program, amelyek kiemelt kormányprogrammá is váltak. Az egyik projekt a Vajszló–Görcsöny, a másik pedig a Sellye–Királyegyháza útszakasz felújítása volt. A Sellye–Királyegyháza szakasz felújítási projektjének jóváhagyása egybeesett a Királyegyházán épülő cementgyár megvalósulásának bejelentésével. Ebből is látszik, hogy abban az időszakban elkötelezett volt a kormányzat a hátrányos helyzetben élő térségek közlekedési körülményeinek javításában. Minden egyes szelvényszakasz felújítását többfordulós egyeztetésen döntötték el a tervezők, a környező települések polgármesterei, illetve a kistérség vezetői.

– Ezzel párhuzamosan egy másik útfelújítási program is formálódott. Mi volt ez?



Nagy Attila

– Ez egy 33 kilométeres szakaszt érintő útfelújítási program volt, amelyet a halmozottan hátrányos helyzetű térségek gazdaságfejlesztésére, és a közlekedés javítására állítottak össze. Az országosan 33 hátrányos helyzetű térségéből az Ormánság a harmadik leghátrányosabb térségként kapta meg a 689 millió forint fejlesztési forrást. Ehhez a Közútkoordinációs Központ további 300 millió forintot biztosított, ez volt az alapja az ormánsági mellékutak felújítását szolgáló útfejlesztési programnak.

– Miért volt fontos ez a program?

– Minden egyes nap minden napszakában jelentős időt töltünk ezeken az utakon, munkába, iskolába, orvoshoz, bevásárolni egyaránt ezeken az utakon közlekedünk. Manapság az utak állapota jelentősen meghatározza a térség szerepét, ma már nem arról beszélünk, hogy egy-egy térség mennyire távol van valamitől. Ha megépül az M60-as autópálya Pécs–Barcs szakasza, akkor azzal felnyitják a hozzá kapcsolódó területet. Ezzel térségünk központjai belátható közelségbe kerülnének az autópályához, így tovább javulna a megközelíthetőség, sőt ezek a mikorközpontok gazdaságilag is orientációs pontok lehetnek majd. A megfelelő minőségű utakon a mentők, a tűzoltók vonulási ideje is lerövidül, mert könnyebben és gyorsabban megközelíthetők a települések.

– Milyen további előnye lehet a közlekedési feltételek javulásának?

– A befektetők szempontjából is komoly súlya van a megfelelő úthálózatnak, a jó megközelíthetőségnek, ez pedig az életszínvonal növekedése szempontjából is nagyon fontos. Hatalmas összegű fejlesztések történtek a térségben, amelyek már régóta várattak magukra. Ez most nem azt jelenti, hogy minden rendben van, hanem azt, hogy az elmúlt évtizedek hiányosságait most, rövid idő alatt sikerült pótolnunk. Ez pedig kiváló lehetőséget biztosít a továbblépésre, a további fejlesztésre. Ezekre az alapokra már lehet építeni a következő időszak közúti fejlesztéseit, amelyekre a megye egyéb rossz mellékutakkal ellátott térségeiben is szükség van, az Ormánságban elvégzett munkát pedig példaértékűnek is tekinthetjük.

HIRDETÉS

Édesen, de egészségesen

NOSZTALGIA CUKI Élen jár a cukormentes süteményeivel

A Nosztalgia Cukrászda 2010-ben nyitotta meg kapuit Pécsett, a gyönyörűen felújított Kossuth téren (06-20/665-6889 – nosztalgiapecs@gmail.com – Facebook: Nosztalgia Cukrászda), részben azzal a céllal, hogy hozzájáruljon Pécs város méltán híres cukrászatának népszerűsítéséhez.

Természetes alapanyagokkal dolgozunk, felidézve a régi házias ízek varázsát. A modern kor eszközeivel és nagyanyáink tapasztalatával, a mai kor ízlésének megfelelően készítjük süteményeinket.

Az idő igazolta, hogy igény van Pécsett a minőséget előtérbe helyező, a klasszikus értékeket tisztelő, de a legújabb technológiai hátteret alkalmazó, mestercukrászok által készített süteményekre, tortákra. Ezért tudtuk megnyitni második pécsi üzletünket is, Uránvárosban. A tizenhétemeletes aljában kialakított kis üzlet hamar népszerű lett a környék lakói körében, de messzebbről is érkeznek ide egy finom fagylaltra, egy jó sütire, vagy tortarendelést leadni.

A Nosztalgia Cukrászda életében kiemelten fontos az innováció: mestercukrászaink folyamatosan újítják meg süteményeinket, alkotják legújabb ízeinket, vagy elevenítenek fel régi recepteket.

Habár a mi specialitásaink a sütemények, és a fagylaltok, azért kifejezetten fontosnak tartjuk az egészségmegőrző termékeket, ezért figyelünk a reformtáplálkozás követőire, fogyókúrázó és cukorbeteg vendégeinkre is. Mi vagyunk az a pécsi cukrászda, amely nagy hangsúlyt helyez az egészséges süteményekre, mert valljuk, hogy az egészséges életmód és az „édes élet" kéz a kézben járhat. Csökkentett szénhidráttartalmú, cukormentes süteményeink kínálatunk legalább felét teszik ki. Elkészítésükhez nyírfacukrot és édesítőszert használunk, így termékeink javát a nyugdíjasok is bátran fogyaszthatják. De nem csak süteményeinkkel, tortáinkkal, hanem fagylaltainkkal, avagy a tejből készített tejszín alkalmazásával is élen járunk az egészségesebb táplálkozás szolgálatában.



Cukormentes diótorta – az új kedvenc a Nosztalgia Cukrászdában

Különlegesen szép születésnapi és esküvői tortákat készítenek mestercukrászaink, de más eseményekre is veszünk fel rendelést.

A tavasz beköszöntével egyre több friss gyümölcsös süteményt készítünk, készülünk a fagylaltszezonra, és bizonyosak vagyunk abban, hogy hölgyvendégeink kedvence lesz újdonságunk, a fitneszszelet.

Nosztalgia Cukrászda
Pécs, Kossuth tér
Uránváros, 17 emeletes

HÍREK

Pécs A KÍNAI nyelv oktatásának bevezetéséről írtak alá megállapodást tegnap Pécsett, a Zsolnay-negyedben a Mecsekaljai Általános Iskola és a Konfuciusz Intézet képviselői. Az elkészült tervek szerint a leendő elsős kisdiákok 1-3. évfolyamon heti egy órában ismerkedhetnek a kínai nyelvvel, amely a későbbi évfolyamokon magasabb óraszámban is választható lesz majd. *(bsa)*

Harkány TÉRSÉGI EGÉSZSÉGNAPOKAT szervez Harkányban a „Fontos Vagy Nekünk" Egyesület három napon át, március 20–22. között. Az egészségnapokon a felvilágosító-ismeretterjesztő előadásokat követően, március 22-én általános szűrővizsgálatokon (vércukor-koleszterin-vérnyomás-szén-monoxid-testtömegindex) vehetnek részt az érdeklődők. Az egészségnapokat egy nyertes LEADER-pályázatból finanszírozzák. *(bsa)*

Pécs AZ IDEI tanévben mintegy harminc iskolában tevékenykednek rendőrök „Az iskola rendőre" elnevezésű program keretén belül. A Koch Valéria Iskolaközpontban alsósoknak szóló rajzpályázatot is kiírtak, „A fiatalokra leselkedő veszélyek a XXI. században" címmel. A hatvan pályamű kiállítására, értékelésére, eredményhirdetésére tegnap került sor. *(bsa)*

Bicsérd A KÖZELMÚLTBAN megújult, olvashatóbb és átláthatóbb lett a település honlapja, amelyet naponta frissítenek a szerkesztők. Munkájukhoz az önkormányzat pályázati támogatásból vásárolt különböző technikai eszközöket – számítógépet, fényképezőgépet, videokamerát –, amelyek egyebek mellett a falutévé munkáját is segítik. (haz)

Pécs A MECSEKSZABOLCSI Környezet és Érdekvédő Egyesület az egészséggel, az egészséges táplálkozással kapcsolatos előadás-sorozatának legújabb témája, címe: „Táplálkozás, a bor hatása a vörösvérsejtekre". Az érdeklődőket március 11-én 17 órától várják a szabolcsi művelődési házba, a Szabolcsi út 63.-ba. *(haz)*

Gallyazás helyett tarvágás

LOKOMOTÍV UTCA Nincs egyetértés a lakók között a nyárfák eltávolításáról

PÉCS Öles nyárfák estek egy fakitermelő vállalkozó áldozatául a közelmúltban a megyeszékhelyen a Lokomotív utcában. Pedig lehet, hogy nem is kellett volna veszniük.

Kaszás Endre



FOTÓ: LÖFFLER PÉTER

Közel harminc fát vágtak ki a lakóközösség megrendelésére. Engedélyt azonban nem kértek rá

A mintegy harminc nyárfa tarvágását olvasóink jelezték szerkesztőségünkben, pusztulásukról tegnap a helyszínen is meggyőződhettünk.

– A témában hivatalos lakógyűlést hívtunk össze, és a határozatképes fórumon többségi döntés született a fák kivágásáról – tájékoztatott megkeresésünkre Benkovics Gábor, a Lokomotív utca 2–4. társasházak közös képviseletét ellátó Sátor Verő Kft. szakembere.

Mint elmondta, a balesetveszélyessé vált nyárfák kezelésének szükségességéről még tavaly kaptak értesítést. A Biokom által delegált szakértő a vizsgálat során vágásérettnek minősítette a fákat, ám a munkálatokkal egy kedvezőbb ajánlat miatt már nem őt bízták meg.

A Biokomnak ugyanakkor egészen más az álláspontja. A városüzemeltetési cég még tavaly ősszel jelezte a közös képviseletnek a fák veszélyességét – a koronák gallyazását javasolva –, idén januárban pedig az önkormányzat hatósági főosztályára küldött levelet, amelyben már nemcsak a problémára, hanem a fák engedély nélkül történt kivágására hívta fel az illetékesek figyelmét.

A Lokomotív utca két nyolcemeletes társasházában 37-37 lakásban élnek emberek. A fák kivágása a többségi döntés ellenére a lakóközösséget is megosztotta, többen is sajnálják a megszokott nyárfákat.

Kötelezően pótolni kell a zöld felületet Pécs közterületein

AZ ELMÚLT időszakban több fakivágással, csonkolással kapcsolatos eset borzolta a kedélyeket nemcsak Pécsett, hanem Baranya megye más városaiban, településein is. Nem véletlenül, hiszen az emberek nem nézik jó szemmel egy-egy egészséges szép fa eltávolítását, drasztikus visszavágását, még ha azt valamilyen biztonsági vagy technikai feltétel indokolja is. A fák kezelését egyébként az önkormányzatok helyi rendeletekben szabályozhatják, így van ez Pécs esetében is, ahol nemcsak a fakivágás engedélyeztetését, hanem egy-egy kiirtott zöld terület kötelező pótlását is előírják, és a munkálatok elvégzését ellenőrzik is.

MINT MEGTUDTUK, a Lokomotív utcai társasházak képviselői nem voltak kellőképpen tájékozottak az engedélyeztetés témájában, így a veszélyesnek ítélt nyárfák kivágása engedély nélkül történt. Érdeklődésünkre ugyanakkor Benkovics Gábor úgy tájékoztatott, hogy ugyancsak a lakógyűlés többségi határozata alapján mintegy 40-50 fa ültetését tervezik arra a területre, ahonnan eltávolították a jegenyéket. Már ki is válogatták azokat az 5-6 éves növendék fákat, amelyeket már a közeli hetekben kiültetnek. A jogszabályi előírásoknak megfelelően három ajánlat közül választják majd ki a munkálatokat elvégző vállalkozót.

NAPI TIPP



KATUS ESZTER ÚJSÁGÍRÓ

Látogassunk rendőrőrsöt, ha úgy alakul

A NAPLÓ ÖTLETLÁDÁJA

Amióta az internet egyre több lakásban lett elérhető, az emberek hajlamosak azt hinni, a világháló minden problémájukra megoldást jelent. Hiszen ott nézhetünk filmeket, hallgathatunk zenét, beszélgethetünk, levelezhetünk, dolgozhatunk, befizethetjük a csekkeket, vásárolhatunk, és még sorolhatnám. Azzal viszont, hogy a közösségi oldalakon azt kívánjuk, üsse meg a guta, aki betört hozzánk, meglopott, vagy egyéb kárt okozott nekünk, sajnos nem érünk el semmit. Ilyen esetekben továbbra is csak a jól bevált, öreg módszer marad: hívjuk a zsarukat, vagy ballagjunk be a rendőrségre. Hacsak nem vagyunk jártasak a fekete mágiában. Mert akkor persze előbbi is elég lehet.

KRIMIHÍREK

Mentőhelikopter szállította el a sofőrt

BALESET TÖRTÉNT a 6-os úton tegnap, a helyszínelés és a műszaki mentés ideje alatt félpályán haladt a forgalom. Egy személygépkocsi a Pécs és Mecseknádasd közti szakaszon, egyelőre tisztázatlan okok miatt az árokba hajtott. A sofőr súlyos sérülést szenvedett, mentőhelikopter szállította kórházba. *(bsa)*

Kamion borult árokba, nem vette be a kanyart

TEHERGÉPKOCSIBÓL ÉS pótkocsiból álló járműszerelvény vezetője okozott balesetet csütörtökön Borjádon. A sofőr, egy 42 éves bátonyterenyei férfi vélhetően nem az útviszonyoknak megfelelő sebességgel hajtott, ezért csúszott ki egy balos kanyarban, a szerelvény pedig a jobb oldalára dőlve a füves árokba csúszott. Személyi sérülés nem történt. *(bsa)*

Tűzoltók egyeztettek karitatív szervezetekkel

A MEGYÉBEN tevékenykedő karitatív szervezetekkel egyeztetett a baranyai katasztrófavédelem. A tűzoltók számítanak a civilek segítségére többek között a megyét érintő természeti és a civilizációs katasztrófák következményeinek felszámolásában, az esetlegesen bekövetkező tömegbalesetek elszenvedőinek ellátásában. *(bsa)*

Szombati tervezett traffipaxhelyszínek

Pécs és környéke

07.30-09.00	Pécs, II. János Pál útja
09.10-10.40	5721-es út Pécs–Újpetre között
10.50-12.10	Pécs, Mohácsi út
13.10-14.40	58-as fkd.-i út Pécs–Pogány között
14.50-16.20	Pécs, Siklósi út

Pécsudvardi Autópálya Alosztály

09.30-11.30	Jobb pálya, M60 autópálya 28 kmsz. 58-as számú fkd. út lehajtója, 90 km/h sebességkorlátozás.
13.30-16.30	Bal pálya, M60 autópálya 0+530 kmsz., 100 km/h sebességkorlátozás.

Vasárnapi tervezett traffipaxhelyszínek

Pécs és környéke

07.30-09.00	Pécs, Tüzér utca
09.10-10.40	Pécs, Nyugatipari út
10.50-12.10	6-os fkd.-i út, pellérdi elágazó
13.10-14.40	Pécs, Nendtvich A. utca
14.50-16.20	Pécs, Makay I. utca

Pécsudvardi Autópálya Alosztály

09.30-11.30	Jobb pálya, M60 autópálya 28 kmsz. 58-as számú fkd. út lehajtója, 90 km/h sebességkorlátozás.
13.30-16.30	Bal pálya, M60 autópálya 0+530 kmsz., 100 km/h sebességkorlátozás.

További krimihírek olvashatók a **BAMA.hu** hírportálon

Magasba szöktek az árak a csarnokban

NŐNAP Virágba borult a pécsi piac kívül és belül – Mutatós a hazai paradicsom

PÉCS Talán az idei téli szezon legdrágább áraival találkozhatunk a placokon – erre panaszkodnak a vásárlók, az eladók pedig a forgalom elmaradására, kivétel ez alól a péntek és a szombat. Az árakért cserébe viszont talán kárpótol bennünket a számtalan színes virág, amit nőnapra kínálnak a csarnokon kívül és belül egyaránt, akár csokorban, akár szálanként vagy cserépben. Rengeteg a barka, talán ez az egyik legolcsóbb kedvesség a hölgyeknek, egy csokor mindössze 150 forint, ettől drágább a tulipán, a jácint és a nárcisz is.

Az almát viszonylag kedvező áron kínálták, 150 forintért még válogatni is lehetett a szép sárgás-piros gyümölcsök között. A paprika ára viszont ezer forint körül alakul, és a paradicsom sem marad túlzottan el ettől az összegtől. Érdekesség, hogy bőven kapható mutatós hazai paprika és paradicsom, illetve az uborka, a zöldhagyma és a saláta is magyar, viszont a csokorban kapható zöldségzöld és kapor, valamint az édeskés borsó már Olaszországból érkezett. Az eper görög, a vastag húsú zöldbabot pedig Marokkóból szállították. Igazi kuriózum viszont a sötétbordó, nagyszemű cseresznye, amely Chiléből származik. ■ H. Zs.

Piaci árak a pécsi vásárcsarnokban (Ft/kg)

cukkini	550-650	feketeretek	160
kígyóuborka	550-890	spenót	600-790
zeller	250 Ft/db	medvehagyma	200 Ft/csomó
karalábé	200-250 Ft/db	dughagyma	350-2200
sárgarépa	200-250	zöldségzöld	100 Ft/csomó
fehérrépa	550-750	kapor	120 Ft/csomó
fokhagyma	990-1100	tojás	33-40 Ft/db
burgonya	190-200	borsó	1200
torma	800	zöldbab	850
vöröshagyma	160-180	cseresznye	3600
kelkáposzta	250	körte	300-450
káposzta	99-120	alma	150-220
piros retek	140	narancs	280-350
paradicsom	700-1090	banán	440
kaliforniai paprika	900	mandarin	400-490
hegyes pirospaprika	999	barka	150 Ft/csokor
bocskor paprika	1099	jácint	350-700 Ft/cserép
t. v. paprika	790	nárcisz	400-500 Ft/cserép
karfiol	320	tulipán	250-500 Ft/cserép
brokkoli	650	virágcsokor (kicsi)	500-1000 Ft
vajretek	420 Ft/csomó		

Hivatal: nem képviselői előjog a szabad bejárás

KOMLÓ „Nem engednek be, hogy végezzem a munkám?" – háborodott fel Kispál László önkormányzati képviselő, amikor a komlói polgármesteri hivatal emeletére próbált feljutni, ám zárt ajtó fogadta. A városatya lapunknak elmondta, tisztában van azzal, miért volt szükség a biztonsági lépésre, de azt nem tudja elfogadni, hogy minden alkalommal, amikor a munkáját végezni megy a hivatalba, a portásnak kelljen beszámolnia, hogy kihez és miért jött.

Dr. Vaskó Ernő címzetes főjegyző kérdésünkre elmondta, valóban mindenkire vonatkozik az új rendszer, amelyet március elején léptettek életbe. Az emeletekre vezető ajtót azért kellett zárttá tenni, mert egyrészt több lopás is történt az intézményben, másrészt sokan az ügyfélfogadási időn túl is megjelentek az irodáknál, aminek pedig a napi munka látta kárát. A szigorúbb biztonsági eljárás csupán ennek próbál gátat vetni, és nem célja, hogy bárkit megakadályozzon az ügyintézésben. Vagyis azok, akik személyesen szeretnék felkeresni az önkormányzati dolgozókat, továbbra is megtehetik, mindössze jelezniük kell a portán, kihez jöttek, az illető pedig lemegy és beengedi, illetve felkíséri őket – magyarázta a jegyző. ■ K. E. I.

MOZI

Hétvégén a moziműsor ugyanaz. Vasárnap a Cinema Cityben az utolsó előadás elmarad.

APOLLÓ MOZI: **Péntek Barcelonában** (16.00), **Egy hölgy Párizsba** (16.00), **Texas Hercege** (18.00), **Ezerízű szerelem** (szo: 18.00), **Szerelempatak** (18.00), **Couch Surf** (20.00), **Apáim története** (20.00).

CINEMA CITY: **Mielőtt meghaltam** (felir., 15.00, 17.30, 20.00, 22.30), **Vámpírakadémia** (13.00, 15.15, 17.30, 19.45), **Vámpírakadémia** (felir., 22.00), **300 – A birodalom hajnala 3D** (16.00, 18.10, 20.20), **300 – A birodalom hajnala** (13.50), **Non-stop** (13.15, 15.30, 17.45, 20.00, 22.15), **Csajkeverők** (felir., 15.00, 17.45), **Műkincsvadászok** (17.00, 20.30, 22.00), **Pompeji 3D** (15.45, 18.00, 20.15, 22.30), **Pompeji** (13.30), **Megdönteni Hajnal Tímeát** (13.00, 14.45, 17.15, 19.45, 22.00), **Téli mese** (felir., 15.30), **Végtelen szerelem** (15.00, 19.30), **A Lego kaland 3D** (14.00, 16.15, 18.15), **Herkules legendája 3D** (20.30, 22.30), **A mogyoró-meló 3D** (13.15, 16.30, 18.30), **A mogyoró-meló** (14.30), **A túlélő** (18.00), **Jégvarázs 3D** (15.30), **A Wall Street farkasa** (20.30), **Robotzsaru** (13.00, 19.30), **Elpuskázva** (22.00).

SZOMBAT

SZÍNHÁZ

BÓBITA BÁBSZÍNHÁZ (Felsővámház u. 50.): **Kerekecske-gombocska** (10.00), **Mesekuckó** (10.00), **Fehérlófia** – bábelőadás (16.00), **bábkészítő foglalkozás** (17.00).

PÉCSI HORVÁT SZÍNHÁZ (Anna u. 17.): **Eric Kästner: Emil és a detektívek** – krimi, a Sziporka Gyermekszínpad előadása (15.00).

PÉCSI NEMZETI SZÍNHÁZ (Színház tér 1.): **Antigoné** – tragédia (Somlay Artúr bérlet, 19.00), KAMARASZÍNHÁZ: **Bányavakság** – kortárs színmű (19.00).

KONCERT

KODÁLY KÖZPONT (Breuer Marcell sétány 4.): **Pannon Filharmonikusok: Segítség, komolyzene IV.** Műsor: Mozart: Szöktetés a szerájból – nyitány, Mozart: g-moll szimfónia K. 183. Közreműködik: Gönczy László – zenei mesélő, Beck Zoltán – moderátor, Pannon Filharmonikusok, vezényel: Vass András (18.00).

TURMIX

PÉCSI KULTURÁLIS KÖZPONT SZIVÁRVÁNY GYERMEKHÁZA (Dr. Veress E. u. 6.): EccPecc-koncert (10.00), és Böröndmese – Elek Ányos Interaktív Színháza (11.00), interaktív menetleveles játék, zöld játszóházak, európai parlamenti ismeretek, egészségügyi mérések, családi cserebere, őstermelők kipakolása (9.00–13.00).

VASÁRNAP

SZÍNHÁZ

PÉCSI HARMADIK SZÍNHÁZ (Hajnóczy u. 41.): **Lépegetős babakoncert** (10.00).

PÉCSI NEMZETI SZÍNHÁZ (Színház tér 1., Kamaraszínház): **Indul a bakterház** – komédia (19.00).

KONCERT

HOTEL PALATINUS (Bartók terem): **Desszert Lakner Tamással** (16.00).

TURMIX

LATERUM KONFERENCIA ÉS WELLNESS HOTEL (Hajnóczy J. u. 37–39.): **Tavaszi zsongás**. Programokból: Heindl Zoltánné: Mi blokkolhatja céljaink, vágyaink valóra váltását?, Pálfi Csilla: Tavaszi testébresztő, Markó Éva: Beszélgetés a táncról (9.30), dr. Steindl Tímea: Töltődj fel aktív sejtenergiával!, Kozarics Viktor: Esküvőszervezés, Melczer Angéla: Sminkek, sminktetoválás, Pozsgai Nikoletta: A Női boldogság útja (11.10), Gyenis Boglárka: hastánc- és jógabemutató, Mármarosi Melinda: Hogyan talál ránk a szerelem?, dr. Pavlovics Gábor: A plasztikai sebészet lehetőségei, Lőcsei Adrienne: Amit a száraz sóterápiáról tudni kell (13.30), Bodai Ágnes: Narancsbőr és zsírpárnák, Eperjesi Klára: Tavaszi méregtelenítés és diéta, Leitert Glória: Test és lélekformálás élő ételekkel (15.10), Gellér Orsolya és Pankász Balázs: Kulcs Önmagunkhoz, Vajda-Weisz Kinga: Hajszínek, formák, trendek 2014-ben, Kiss Gadget Zoltán: Fény és szépség objektíven keresztül, Crystal Boutique: 2014-es utcai és bikinidivat.

A programokat a következő e-mail címre várjuk: **KORZO@DUNANTULINAPLO.HU**

Magyarország legmagasabb színésznője

JUNIOR PRIMA DÍJ A pécsi Grisnik Petra profiként most hazai pályán is bizonyít

Sajátos együttműködés eredménye a Bányavakság című új színházi előadás. A tegnapi premierre a szereplők fele Kaposvárról, fele Pécsről érkezett. S akad köztük egy ifjú színésznő, Grisnik Petra, aki Pécsett nőtt fel, a somogyi megyeszékhelyen járt egyetemre, s most a kaposvári teátrum tagja.

Mészáros B. Endre



FOTÓ: LŐFFLER PÉTER

„A vígjátéktól a tragédiáig mindenbe belekóstolhattam"

– Öt éve hivatásos színész, és már több mint harminc előadásban kapott szerepet?

– Minden színházi felkérésre azonnal igent mondok, és szerencsére keresnek is. Persze voltam is minden, a statisztától a tánckari tagon át Antigonéig. Megérte, mert olyanoktól tanulhattam, mint Mohácsi János, Valló Péter vagy Molnár Piroska, akiknek hihetetlen a természetes lazaságuk és szakmai odaadásuk.

– Mennyire érzi még pécsinek magát?

– Szakmailag kaposvári vagyok, civilben pécsi. Pontosabban kökényi, mert ott nőttem fel, de fontosak a horvát gyökereim is. Ugyanakkor egy kicsit fővárosi is vagyok, a vőlegényem ugyanis pesti, Göttinger Pál rendező, s jövőre lesz az esküvőnk.

Horvátul is anyanyelvi szinten beszél

GRISNIK PETRA *Pécsett született 1986-ban. Kökényben nőtt fel, a Miroslav Krleža Horvát Általános Iskolába járt, a Leőwey Klára Gimnáziumban érettségizett, a Kaposvári Egyetem Művészeti Karának színművészeti szakán diplomázott 2008-ban. 13 esztendősen szerepelt először színpadon a Pécsi Horvát Színházban. 2008 óta tagja a Kaposvári Csiky Gergely Színháznak, s eddigi pályája során több mint negyven színjátékban szerepelt. A pécsi Nemzeti Színházban a tegnaptól látható Bányavakságban Izabellát alakítja. Párja Göttinger Pál rendező.*

– Nem határolja be rendkívüli alkata a lehetőségeit?

– Tény, hogy nem tekinthetnek átlagosnak, én vagyok Magyarország legmagasabb színésznője! Mindemellett a vígjátéktól a tragédiáig mindenbe belekóstolhattam, s többnyire megtaláltam bennük a kihívást és az örömet is.

– Vidéki színésznőként első ízben nyert Junior Prima díjat. Mit hozott ez a siker?

– Örülök, hogy észrevettek, de nincs különösebb szakmai hozadéka. A vele járó hétezer euróból viszont szép ruhákat vettem, s elutaztam Londonba és Marokkóba is.

– Mivel ajánlaná a közönségnek Bányavakság pécsi bemutatóját?

– Hogy olyan félresiklott kapcsolatokról szól, amilyenek mindannyiunk környezetében előfordulnak, vagyis könnyű beilleszkedni a helyzetekbe. Én egy elveszett lélek vagyok benne, akinek a jellemében visszatükröződik a generációm rengeteg problémája.

– Mit csinál, amikor nem színésznő?

– Utazom a Budapest–Kaposvár–Kökény háromszögben. Emellett biciklizem, és külföldi utakról álmodozom. Legfőképpen Afrikáról, a Namib-sivatagról. No és dalszövegeket írok egy formálódó jazzbandának, ahol énekelni is fogok.

SMS



WALD KATA ROVATA

Olvasószolgálatunk elérhetőségei

Cím: Dunántúli Napló, 7601 Pécs, Pf.: 134

E-mail: waldk@dunantulinaplo.hu

SMS: 30/35-11111

Telefon: 06-80/200-088, hétköznap 8.00–10.00-ig díjmentesen hívható.

Kirszerkesztő: Babos Attila. Telefon: 72/505-000, fax: 72/505-068. **Kirügyeletes** szombaton 18.00-tól 19.00 óráig: Schneider Gábor lapszerkesztő. Vasárnap 14.00-től 16.00 óráig: Máté Balázs újságíró.

„DROG": Olvastam a DN-ben, hogy új rendőröket helyeztek szolgálatba. Nekem csak az a kérésem, hogy Pécsett ne csak az Árkádban sétáljanak, és ne csak ott igazoltassák a diákokat, hanem a buszpályaudvaron is tegyenek egy kis terepszemlét. A minap 16 éves gyerekem rémülten írt egy SMS-t, hogy a buszállomásnál drogot akartak neki eladni. A mai világban már iskolába se lehet nyugodt szívvel elengedni a gyerekeket?! Mi van, ha erőszakkal tömik meg egyszer droggal?

„NOTESZ": Múlt pénteken a 13.25-ös Pécs–Mohács buszon a bal felső csomagtartóban kicsúszott a táskámból egy könyv és egy ezüstszínű notesz, személyes feljegyzésekkel. A könyvet tudom pótolni, de a notesz fontos lenne számomra. Elérhetőség a szerkesztőségben.

„BUSZJÁRAT": Tükének. A József Attila utcából csak a 21-es busszal tudtam eljutni a Lánc utcai rendelőbe kezelésre. Azóta sehogy. Én 83 éves vagyok, gyalogolni nem tudok, kis nyugdíjamból taxira nem telik. Mit tegyek?

„MECSEKSZABOLCSI": Akik a 21-es járat eltörlését jónak tartják, próbáljanak meg csak egyszer eljutni a vásárcsarnoktól Mecsekszabolcsra, rögtön kérni fogják a járat visszaállítását.

(A szerkesztőség fenntartja magának a jogot, hogy a beküldött SMS-ek közül válogasson, a leveleket rövidítve, szerkesztve közölje. Az írásokat nem őrizzük meg és nem küldjük vissza.)

VÍZÁLLÁS

Mohács	217 cm, apadó, 8,4 fok
Őrtilos	39 cm, apadó, 7,3 fok
Barcs	43 cm, apadó, 7,0 fok
Szentborbás	143 cm, apadó, 7,0 fok
Drávaszabolcs	219 cm, áradó, 6,8 fok

HIRDETÉS

Desszert, ínyenceknek való zeneművekkel

Ki hol ül és miért éppen ott egy zenekaron belül? Mit jelent pontosan a karmester hadonászása? Többek között ez is kiderül a Desszert családi koncertsorozat vasárnap 16 órai előadásán a Hotel Palatinus Bartók termében. A vidám hangulatú műsort a Pécsi Szimfonietta sok különleges hangszerrel teszi érzékletessé, a nevetésről pedig Lakner Tamás, a neves zenepedagógus gondoskodik, azt a kérdést is megválaszolva, hogy szórakoztató vagy komoly a klasszikus zene. Mindezt ínyenceknek való zeneműrészletekkel támasztják alá, szóval a koncertet érdemes beiktatni a család hétvégi programjába. ■ M. B. E.

Tanácsok gyógynövényekről a híres bükki füvesembertől

A cukorbetegek ódákat zengnek Gyuri bácsi gyógynövénykeverékéről. Tisztítókúra-javaslatai ugyancsak szájról szájra terjednek. A füvesember, a bükkszentkereszti Szabó Gyuri bácsi járja az országot, és mindenütt (ebben az esztendőben eddig Gödöllőn, Nyíregyházán, Szarvason, Kecskeméten és Orosházán tartott telt házas előadást) hatalmas az érdeklődés tanácsai iránt. Szabó Gyuri bácsi, a bükki füvesember szerdán Pécsre érkezik, és többek között a hónap növénye, a csalán különleges tulajdonságairól is beszámol az érdeklődőknek március 12-én 17 órakor a PTE Pollack Mihály Műszaki és Informatikai Karon (Pécs, Boszorkány u. 2.). A füvesembernek azonban van gyógyfüve a vérnyomásgondoktól az immunerősítésen át az ízületi problémákra, érelmeszesedésre, légúti gondokra, gyomorpanaszokra, sőt a várandósság kellemetlen kísérő hatásaira is. Az előadás után Gyuri bácsi beszélgetésre várja az érdeklődőket, teál, gyógynövényei pedig megvásárolhatók a helyszínen. Jegyek a rendezvényre a Party-Zoo jegyirodában valamint a Millennium Üzletházban (Pécs, Rákóczi u. 60.) vásárolhatók. Érdeklődni telefonon a 72/225-279-es és a +36-30/9470-234-es számokon lehet.

„Patch Adams" hazánkban elsőként Pécsett

Robin Williams egyik legnépszerűbb filmje a Patch Adams. Most pedig az emberbarát orvos, Hunter Doherty, akiről a film készült, Pécsre érkezik a PTE Általános Orvostudományi Karának meghívására (első ízben fog Magyarországon szerepelni). Az Illinois államban élő orvos, társadalmi aktivista, bohóc és író előadásaival bejárta az egész világot. Pécsett március 17-én, hétfőn 19.30 órakor tart beszámolót a Dr. Romhányi György Aulában (Szigeti út 12.). Hunter Doherty egyébként intézetével az USA-ban egy nem biztosítási alapokon nyugvó, alternatív egészségügyi ellátást hozott létre. ■ M. B. E.

MEGKÉRDEZTÜK: ÖN MILYEN ÁLLATKERTET SZERETNE LÁTNI PÉCSETT?

Egy kispanda biztosan nagy szenzáció lenne



Bottka Szilárd (Komló)

– Én a vízilovakkal vagyok, sőt azt szeretném, ha Bálint szerelmi élete fellendülne, és még két csinos arát kapna maga mellé, hogy kis vízicsikókat vagy vízilóbébiket láthassunk. Az állatkertre nagy szükség van, de nem azért, mert nincs elég cirkusz, mert abból akad a közéletben elég, meg nagyvadból is, trófeákkal, hanem mert a kicsiknek ez tényleg nagy öröm és boldogság, ha érdekes és szép állatokat láthatnak jó körülmények közt. Ha én dönthetnék, egy kispandát hoznának Pécsre, az igazi szenzáció lenne.

Jó ötlet a terrárium Mecsekre költöztetése



Kiss Béláné (Pécs)

– Évek óta nem voltunk az állatkertben, unokáimmal jártunk fent, sajnos siralmasak voltak a körülmények. Régebben az ilyen közösségi helyek szépítésére a helyi közösség áldozott társadalmi munkában – ez valószínűleg a közelmúltban is elkélt volna. Ha nem a pesti vagy a hamburgi állatkerthez hasonlítjuk a pécsit, mert nem is szabad, azt kell mondanom, igenis van létjogosultsága, és szép is a kínálata. Az jó ötlet, hogy a terráriumot is felköltöztetik, talán bővíthetnék is. A vidámparkot is ki kellene nyitni.

Több és többféle állat, jobb körülmények között



Doszpoth Andrea (Pécs)

– Az állatkertet sajnálni fogjuk, ha időlegesen is bezár, mert kell ide a zoo, de a felújításra sajnos nagy szükség van, ezt láthattuk, amikor fent voltunk. A bemutatott állatokkal nem volt baj, persze ha még többet mutatnak, az csak jó lesz, többet és többfélét szívesen nézünk majd. A parkolóhelyeket érdemes lenne növelni, és hétvégén sűríteni a felfelé tartó járatokat, mert az biztos, hogy a Mecseken gyönyörű környezetben vannak az állatok. A kisállatsimogatót is bővíthetnék, de azt eddig is szerettük nagyon.

Olyan állatokat hozzanak, amelyek kíváncsivá tesznek



Orsós József (Pécs)

– Néhány hónapja voltunk az állatkertben, és bizony voltak olyan részei, amelyek amiatt nem tetszettek, hogy nem voltak jók a körülmények, de az állatokkal amúgy nem volt baj. Emiatt örülök annak, hogy most lesz lehetőség felújítani az állatkertet, és hogy még új állatokat is elhoznak Pécsre, a felújításnak meg csak vége lesz egyszer. Olyanokat remélhetően, amelyek miatt újra szívesen megyünk majd el oda látogatóként. Az állatkertre és a vidámparkra is szükség lenne, méghozzá egymáshoz közel eső helyen.

Ukrajna részt vesz a paralimpián: több nyugati delegáció távol marad

SZOCSI Az orosz-ukrán konfliktus ellenére részt vesz Ukrajna az oroszországi Szocsiban tegnap megkezdődő paralimpián. Valerij Szuszkevics, az Ukrán Paralimpiai Bizottság néhány órával a megnyitóünnepség közölte a részvételről szóló döntést, de azt is kijelentette, hogy ha a játékok ideje alatt háború törne ki Ukrajnában, akkor azonnal távoznak a paralimpiáról. A megnyitón ott lesz Putyin orosz államfő. Az Ukrajnában kialakult helyzet miatt több ország, nem küldenek delegációt a nyitóeseményre. A washingtoni Fehér Ház is lemondta, hogy elnöki delegációt küldjenek, így döntött David Cameron brit kormányfő is.

A fogyatékkal élő sportolók szocsi világeseménye jövő vasárnapig tart. Magyar sportoló nem lesz jelen, mivel a kvalifikációs időszak lezárásával nem sikerült magyar sportolónak indulási jogot szereznie. ■ É. S.

Átcsoportosítottak 334 milliót jutalmazásra

FEJPÉNZ 334,6 millió forint pluszt csoportosítottak át a kormányzati tartalékból a 2013-as kimagasló sporteredmények állami jutalmának támogatására – áll a legutóbbi Magyar Közlönyben. A tavalyi büdzsében eredetileg 2,35 milliárdot terveztek sporteredmények, sportszakmai tevékenység anyagi elismerésére. Az idei költségvetésben erre a célra 2,54 milliárdot terveztek.

A sportért felelős államtitkárság közölte, az olimpiai bizottság pontosan elszámolt a 2012-es londoni olimpia után kapott, jutalmazásra szánt támogatással. A kormány a 2,18 milliárdos támogatással az olimpián kimagasló eredményeket elért sportolók, edzőik és a felkészítésükben közreműködő szakemberek teljesítményét kívánta elismerni. Az atlatszo.hu közölte: egy év után kapták meg a listát az Emmitől, kit hogyan jutalmaztak, a 2,18 milliárdból, szerintük 228 millió sorsáról nincs információ. ■ É. S.

Merhetünk-e nagyot álmodni?

OLIMPIA Nem elég létesítményeket építeni, az alap-infrastruktúra fejlesztése is szükséges

Óriási összegeket és energiákat fektet a kormányzat a sportlétesítmények fejlesztésére, de egy olimpia, akár a 2028-as játékok megrendezéséhez az elmaradott alapinfrastruktúra fejlesztése és stabil gazdasági növekedés is szükséges.

Éber Sándor

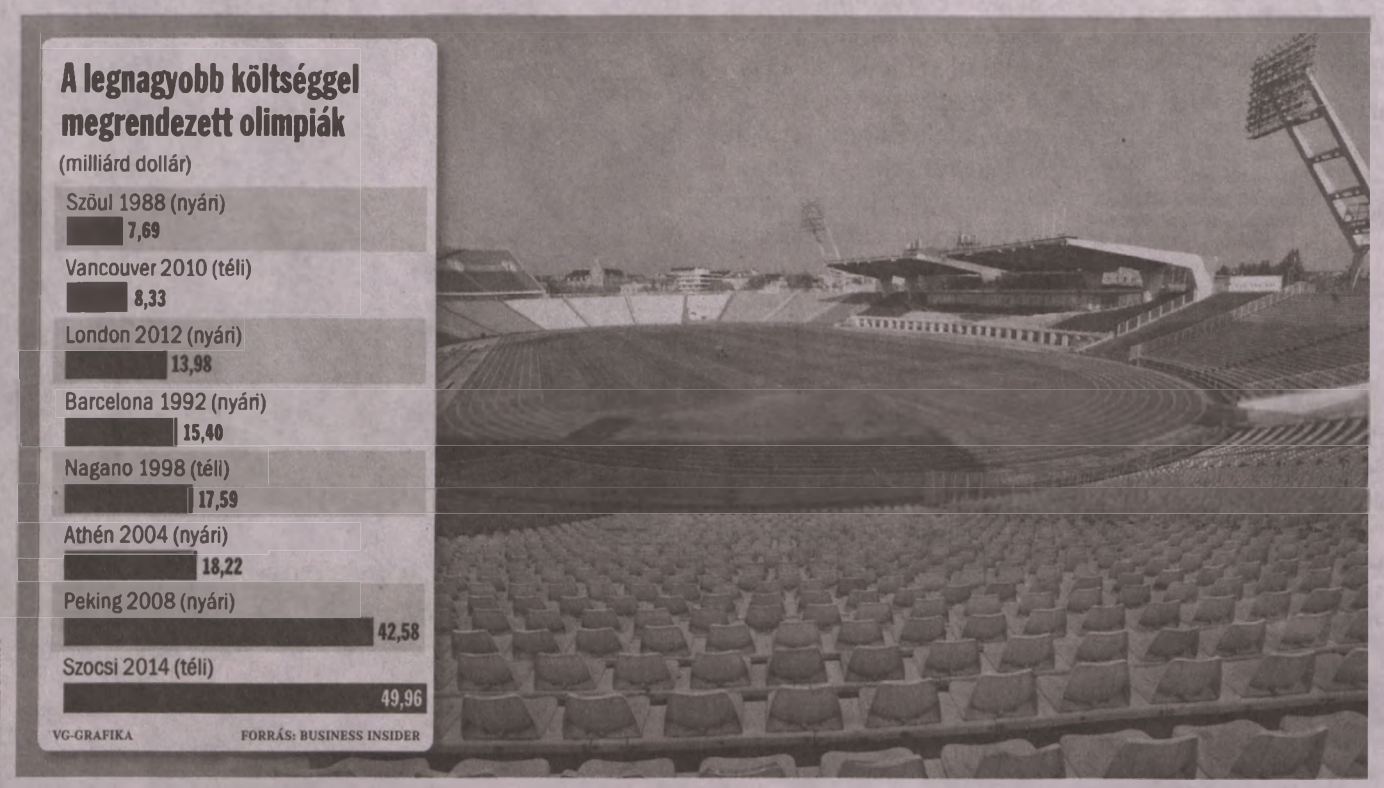

FOTÓ: KALLUS GYÖRGY

A korábbi Népstadion helyén és környékén óriási fejlesztéseket tervez a kormányzat, a létesítmények olimpiai helyszínek is lehetnek

További gazdasági növekedéssel és változatlan költségvetési fegyelemmel kalkulálva Budapest jó eséllyel pályázhat a 2028-as olimpia megrendezésére – nyilatkozta nemrég a sportért felelős államtitkár a 2024-es időpontot még korainak nevezve. Simicskó István a Napi Gazdaságnak azt mondta, hogy a 2021-es budapesti vizes vb az olimpia előtti legfontosabb lépcsőfok, ha az infrastruktúra a vb révén adott, akkor az ötkarikás játékok programjából máris megvan az úszás, a hosszútávúszás, a műugrás, a szinkronúszás és a vízilabda helyszíne. Megemlítette az új létesítményfejlesztésekkel (erre csak az idén mintegy 82 milliárdot szán a kormányzat), mint a Nemzeti Olimpiai Központ, az új Puskás-stadion is, vagy a további sportcsarnokok, „merhetünk nagyot álmodni".

Orbán Viktor korábban azt is közölte, hogy az új fejlesztésekkel Magyarország a 2019-es Universiade megrendezésére is pályázik, ami az olimpia előszobájának nevezett. Amikor nemrég Budapest elnyerte a 2021-es vizes vb rendezését, akkor a kormányfő állítólag azt említette az újságíróknak: nem szeretne nyugdíjba vonulni addig, amíg nem rendezünk olimpiát.

„Abban valamennyi szakértő egyetért, hogy egy olimpia megrendezésébe belevágni csak akkor lehet, ha a magyar gazdaság elviselhető egyensúlyi feltételek közé kerül, hosszú távon stabil, legalább 3-4 százalékos fenntartható GDP növekedést mutat" – nyilatkozta lapunknak a Budapesti Corvinus Egyetem Sportgazdaságtani Kutatóközpontjának vezetője. András Krisztina arra emlékeztetett, az athéni olimpia óta megfigyelhető, hogy a Nemzetközi Olimpiai Bizottság döntéseiben egyre nagyobb súllyal esik latba a rendező ország gazdasági, pénzügyi, biztonság- és geopolitikai stabilitása. Az egyetemi adjunktus hangsúlyozta, hogy amióta azonban a játékok szervezésében is megerősödtek az üzleti elemek Magyarországhoz hasonló méretű országként egyedül Görögország rendezett olimpiát, és a rendezés költségei az ezredforduló óta továbbra is növekvő tendenciát mutatnak.

A rendezéssel kapcsolatos kommunikációban az olimpia gyakran nemzetfejlesztési tervként jelenik meg. „Mert valóban, egy a társadalom és annak egyes alrendszereit is egységbe kovácsolón, előrehozottan és tervszerűen valósulhatnak meg ennek égisze alatt a tervezett fejlesztések" – mondta András Krisztina. Szerinte egy nyári olimpia sikeres megrendezése nem csupán a játékokhoz közvetlenül kapcsolódó infrastruktúrán, létesítményeken múlik. A teljes költségvetés nagyságát inkább azok a fejlesztések határozzák meg, amik amúgy is szerepelnek egy ország vagy város fejlesztési stratégiáiban.

A közgazdász szerint Magyarország gazdaságtörténete sok olyan példát hordoz, amikor a fejlődési pályára állást olyan erős, egész társadalmat mozgósító cél hozta, mint amilyen most egy esetleges nyári játékok rendezése lehet. Egy 2008-ban készített felmérés alapján a 2020-as nyári játékokra vonatkozóan a megkérdezettek fele támogatta a pályázatot, ami összefüggést mutatott a sportesemények iránti érdeklődéssel, mert mindazok körében, akik minden versenyszámot igyekszenek megnézni az olimpián a támogatási arány kétharmados volt.

András Krisztina szerint az esetleges pályázat stratégiai keretéül szolgálhatnak a jelenleg zajló és előttünk álló sportlétesítmény-fejlesztéseknek. Úgy vélte, hogy beérett gyümölcse lehet azoknak nagy sikerrel megrendezett hazai nemzetközi sporteseményeknek, amiket az elmúlt években rendeztünk, és azoknak, amik komoly sportdiplomáciai sikerként még előttünk állnak. Nagyon fontos a nemzetközi sportversenyek megrendezésében való tapasztalat, így az előttünk állók közül kiemelkedők az úgynevezett több sportágas nagyesemények, mint a 2017. évi győri XIV. nyári európai ifjúsági olimpiai fesztivál és a 2021-es budapesti vizes VB sikeres megrendezése.

A közgazdász szerint a tervezett sportlétesítmény-projekt megvalósulása esetében az olimpia megrendezése vonatkozásában már kifejezetten jól állnánk, ám az alapinfrastruktúra fejlesztésben még nagy lemaradás van, ha az eddig megvalósultakra tekintünk. A PwC 2010-es frissítésében – már egy szűkített, de még elfogadható műszaki tartalommal kalkuláltan is – teljesen befejezni csak 1200 milliárd forintnyi projektet sikerült, majd 2100 milliárdnyi 2012-re tervezett fejlesztéshez még hozzá sem kezdtek. Ezek közül sok (reptéri fejlesztések, négyes metro meghosszabbítása vagy az 5-ös metró) a mostani tervekben már nem is szerepelnek.

A 2005-ben indult Budapesti Olimpiai Mozgalom (BOM) elnöke, Szalay-Berzeviczy Attila korábban azt nyilatkozta, hogy elérhető lehet a 2028-as olimpia, de ehhez azonban már a 2024-es játékokra is pályázni kell, ami azt jelenti, hogy már 2015-ben be kell nyújtani jelentkezésünket. Egy évvel ezelőtt, tavaly márciusban a Budapesti Olimpiai Mozgalom azt közölte honlapján hogy az egyre mélyülő eurókrízis és az ország növekedési kilátásainak romlása egyértelművé tette a számukra, hogy a kandidálás ügyét addig le kell venni a napirendről, amíg Magyarország nem talál rá az EU-átlagot meghaladó, fenntartható gazdasági növekedési pályára. A fő célt nem feladva, de addig más utat bejárva az olimpiai kerettagokat támogatják.

Elbuktuk az 1920-as megkapott rendezést

MAGYARORSZÁG AZ *egyetlen a NOB alapító tagok közül, mely még soha nem adott otthont nyári olimpiának. Budapest 1914-ben elnyerte az 1920-as olimpiai játékok rendezési jogát, de az I. világháború vesztes államaként elbuktuk a rendezési jogot, amit Antwerpen kapott meg.*

KÉSŐBB BUDAPEST *az 1944-es (London lett volna a helyszín, de a II. világháború miatt elmaradt) az 1960-as játékok (végül Róma lett a győztes) megszervezésére is pályázott. A rendszerváltás után az Orbán-kabinet idején vetődött fel újra az olimpia megrendezésének gondolata. A miniszterelnök például 2001-ben jelezte Lausenne-ban a Nemzetközi Olimpiai Bizottság (NOB) akkori elnökének, Juan Antonio Samaranchnak, hogy Magyarország 2012-ben olimpiát rendezne.*

KÉSŐBB A *2020-as játékok rendezése vetődött fel, erről a Fővárosi Közgyűlés 2008-ban még támogató határozatot is hozott. Végül azonban egyik alkalommal sem jutott el a kandidálásig a dolog.*

A kiemelteken túl még egyéb tizenhat sportágat támogatnak

FELZÁRKÓZTATÁS A kormány 300 milliós alapot hozott létre, a triatlon az idei év első felében 55 millió forintot kap

Tizenhat, a kiemeltek körébe nem került sportágat támogat egy 300 millió forintos keretű felzárkóztatási alapból a kormányzat – közölte lapunkkal a sportért felelős államtitkárság. Ezek a felzárkóztatási sportágak a következők: triatlon, lovassport, sí, vitorlássport, tollaslabda, súlyemelés , karate, kick-boksz, műugrás, rögbi, snowboard, íjászat, szörf, taekwondo, curling, golf. A kiválasztásnál többek között feltétel volt, hogy a természetben űzhetőek legyenek vagy a sportágban foglalkoztatott sportolói létszám, illetve bővítési lehetőségei alapján támogatásra érdemesnek találjanak. Szempont volt az is, hogy a veszélyeztetett élethelyzetben lévő fiatalok számára alternatív mozgásformát kínáljanak, erős sportszakmai hagyományokkal, illetve háttérrel rendelkezzen, vagy az olimpiai játékokra sportolókat legyen képes kvalifikálni. Azt is figyelembe vették, hogy az adott sportág mennyire médiaérzékeny, vagy az átlagosnál jobban szponzorálható-e.

Az idei év első felében 55 millió forintos állami támogatást kap a Magyar Triatlon Szövetség (MTSZ) a fejlesztési alapból – jelentették be a héten. Az MTSZ-elnök hangsúlyozta, hogy ekkora támogatást korábban nem kapott a magyar triatlonsport, s ezzel lehetőség nyílik arra, hogy felvegyék a versenyt a sportág kiemelkedő nemzeteivel. Bíró Marcell közölte, hogy nagyrészt utánpótlásra költik a pénzt, hat centrumot kívánnak megerősíteni, illetve létrehozni. Sporteszközöket vásárolnak, továbbá víz- és futó felületet biztosítanak a klubok, versenyzők számára. Szerinte ebben a sportban a külföldi versenyeztetés nagyon sokba kerül, így az összeg nagyjából 30 százalékát erre fordítják. Szabó Bence, a MOB főtitkára közölte, hogy a MOB az idén 77 millió forintot ad a triatlon szövetségnek.



FOTÓ: AS

Felzárkózhat a triatlon is

A kiválasztott sportágak szövetségeinek, csakúgy mint a kiemelteknek hosszú távú sportágfejlesztési koncepciót kellett benyújtania. A szövetségek az Emmi Sportért és Ifjúságért Felelős Államtitkárságával és a Magyar Olimpiai Bizottsággal (MOB) kötöttek szerződéseket. A kormány „a MOB által kiemelt sportágak 2013. évi sportfejlesztési elképzeléseinek támogatásáról, továbbá a 2014-2020. évre vonatkozó sportágfejlesztési igények bemutatásáról" szóló rendeletével döntött a felzárkóztatási alap létrehozásáról. Ebben a 16 kiemelt sportág közül kimaradt, de sportszakmai szempontból kiemeltnek tekintettek részesülnek állami támogatásban. A tételt még 2013 nyarán betervezték az idei büdzsébe.

A 16 kiemelt sportág egyébként 2020-ig 135 milliárd forintos támogatásban részesül majd, tavaly már 12,5 milliárdot osztottak szét közöttük az első támogatási időszakban. Ezek a sportágak az asztalitenisz, az atlétika, a birkózás, az evezés, a cselgáncs, a kajak-kenu, a kerékpársport, a korcsolyasport, az ökölvívás, az öttusa, a röplabda, a sportlövészet, a tenisz, a torna, az úszás és a vívás. Ezek a sportágak nem jutnak hozzá a társasági adókedvezményből (TAO) befolyó összegekhez, amelyeket az öt látvány-csapatsportág, a labdarúgás, a kosárlabda, a kézilabda, a jégkorong és a vízilabda használhat fel. ■ É. S.

A BUX index alakulása

(pont)



2014. március 7.

VG-GRAFIKA FORRÁS: BÉT

Nyertesek

Részvény	Utolsó ár (Ft)	Változás (%)	Millió Ft
ANY	799	2,83	39
APPENINN	213	0,95	18
DANUBIUS	5700	0,87	3
SYNERGON	209	0,48	2
FHB	990	0,41	102

Vesztesek

Részvény	Utolsó ár (Ft)	Változás (%)	Millió Ft
OTP	3839	-2,81	5682
PANNERGY	352	-1,95	16
CIGPANNONIA	240	-1,64	7
RICHTER	3600	-1,34	3738
RABA	1310	-0,91	3

FORRÁS: BÉT

BÉT-áruszekció

(forint/tonna, 2014. március 7.)

	Dátum	Új elsz. ár (Ft)
Malmi búza	2014. márc.	56 700
Malmi búza index	2014. márc.	56 700
Takarmánybúza	2014. márc.	52 100
Takarmánykukorica	2014. márc.	50 000
Tak.kukorica index	2014. márc.	50 000
Takarmányárpa	2014. aug.	49 000
Olajnapraforgó	2014. okt.	95 500
Olajnapraforgó index	2014. okt.	95 500
Repce	2014. máj.	103 000

FORRÁS: BUDAPESTI ÉRTÉKTŐZSDE

MNB-árfolyamok

Hivatalos devizaárfolyam 2014. március 7-én:

€/Ft	312,10 (3,42 Ft)
$/Ft	225,08 (2,24 Ft)
CHF/Ft	256,16 (3,27 Ft)
€/$	1,3869 (0,0024 USD)

Valutaárfolyamok

(forint/euró, 2014. március 7.)

	VÉTELI	ELADÁSI
Budapest Bank	299,69	318,23
CIB Bank	296,63	321,35
Citibank	296,91	321,65
Erste Bank	300,25	317,55
FHB Bank	300,48	318,42
K&H Bank	299,97	317,25
MKB Bank	299,03	318,17
OTP Bank	301,22	318,58
Raiffeisen Bank	300,97	319,59

Magyar műszerek az űrben

MAGYAR–OROSZ PAKSI EGYEZMÉNY Űrkutatási együttműködést is tartalmaz

A Paksi Atomerőműről szóló magyar–orosz egyezménynek az űrkutatással kapcsolatos pontjai is vannak, Németh Lászlóné szerint óriási potenciállal bír a nukleáris alkalmazások űrkutatásban való használata.

Éber Sándor

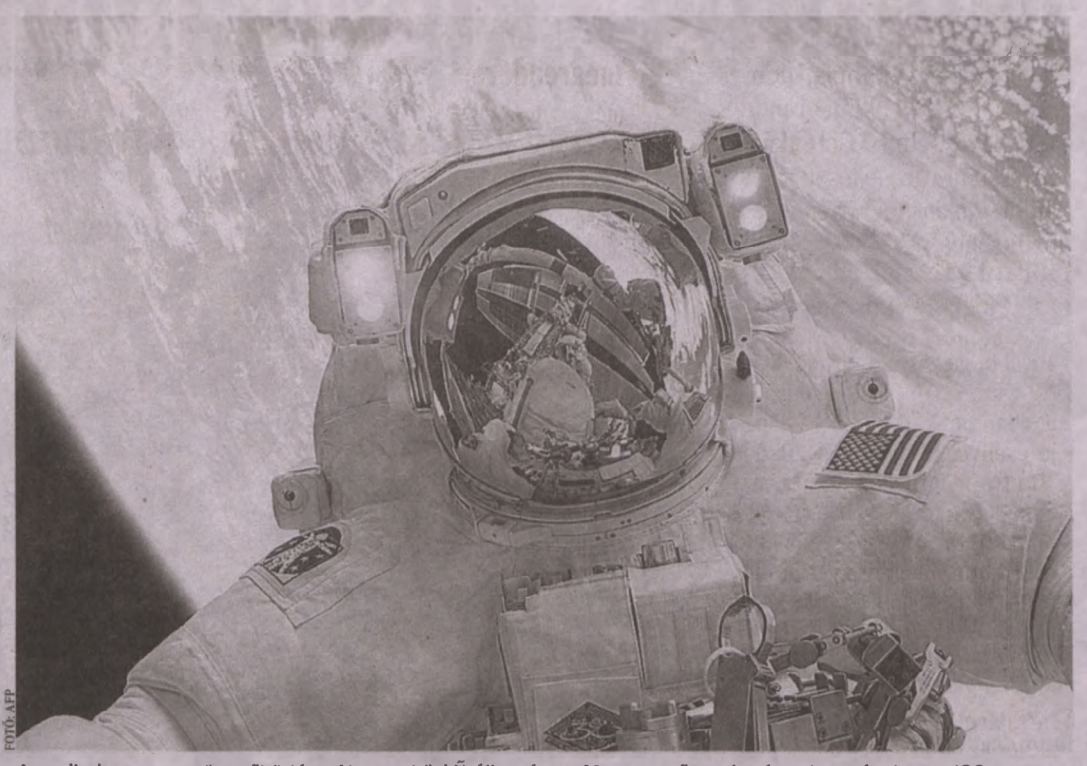

FOTÓ: AFP

Amerikai–orosz együttműködés a Nemzetközi Űrállomáson. Magyar műszer is végez kutatásokat az ISS-en

A nukleáris űrtechnológiában is együttműködik Magyarország és az Oroszország a nukleáris energia békés célú felhasználása terén folytatandó együttműködésről szóló egyezmény alapján – közölte a parlament honlapján a nemzeti fejlesztési miniszter. Németh Lászlóné egy írásbeli kérdésre válaszolva leírta: a szerződés szerint a Paksi Atomerőmű fenntartásán kívül a két ország együttműködik a hazai nukleáris szakértelem fenntartásába, nemzetközi hasznosításában, a kutatás-fejlesztésben és a radioizotópok ipari célú felhasználásában is. A tárcavezetőt Szél Bernadett kérdezte arról, hogy „Hogyan kerül az űrkutatás az atomerőműbe?". Az LMP-s képviselő emlékeztetett, Kovács Pál energiaügyi államtitkár nemrég közölte, hogy a tervezett paksi atomerőmű-bővítést célzó megállapodásban vannak az űrkutatással kapcsolatos részek is, ennek viszont nincs nyoma Szél szerint az egyezményben.

Némethné szerint a nukleáris alkalmazások űrkutatásban való használata óriási potenciállal bír, amelyről kár lenne lemaradnunk. Az űrkutatásban szerzett tapasztalatok az atomenergetika földi alkalmazásának biztonságosabbá tételéhez is hozzájárulnak, és külön szerencsés, hogy az egyezmény lehetőséget teremt az űrkutatásban az egyik legjártasabb szereplővel való együttműködésre. Kiemelte, Oroszországban újra fellendült az űrkutatás, az erre szánt összeget is fokozatosan emelik.

„Az űrkutatásban jelentős szerepe van a nukleáris alkalmazásoknak" – hangoztatta a tárcavezető. Példája szerint a szovjet Legenda tengeri felderítő és célmegjelölő rendszer műholdjait nukleáris termoelektromos generátor hajtja, míg az űrszondák és a Viking-program leszállóegységei, az Apollo küldetések Holdon hagyott műszerei, több műhold-, és legutóbb a Curiosity marsjáró energiaellátásáért a plutóniummal üzemeltetett radioizotópos termoelektromos generátor felel.

„Magyarország már most jelentős képességekkel rendelkezik az űrkutatás terén" – mondta a fejlesztési miniszter. Szerinte az MTA Energiatudományi Kutatóközpontja jelentős sikereket ért el a nukleáris méréstechnika, az üreszközök fedélzetén működő űrdozimetriai és űrelektronikai eszközök terén. Itt fejlesztették ki a nemzetközi űrállomás számára azt a TriTel elnevezésű, háromtengelyű dózismérő rendszert, amelyet a Szojuz legénysége 2013-ban felvitt az űrbe. Számos magyar fejlesztés képezi továbbá az Európai Űrügynökség Rosetta űrszondájának részét, amely egy inaktív üstökös vizsgálata során fontos információval szolgálhat a Naprendszer keletkezéséről.

A magyar űrtevékenység egyik legsikeresebb terméke a Pille sugárdózist mérő műszer, amelyet először Farkas Bertalan vitt fel a Szaljut-6 űrállomásra 1980-ban. Azóta az Interkozmosz-, NASA- és ESA-(uniós)-programok keretében a dózismérő különböző változatai többször jártak a világűrben. A Pille kereskedelmi változatát a Csernobil expedícióban, jelenleg pedig a Paksi Atomerőműben alkalmazzák.

Csatlakoznánk az Európai Ürügynökséghez

MAGYARORSZÁG 2003 *óta az Európai Ürügynökség Európai Együttműködő Állama, a magyar kormány 2013 decemberében megkezdte az Európai Űrügynökséghez való csatlakozási tárgyalásokat. Németh Lászlóné közölte, a csatlakozással az ügynökség felméri a hazai űriparban rejlő lehetőségeket, a magyar űrkapacitást, továbbá a hazai vállalkozásoknak lehetőségük nyílik a legnagyobb európai űrtechnológiai cégekkel történő együttműködésre és a legfejlettebb európai űripari, űrtevékenységi programokban való részvételre.*

JÓ TANÁCS

Nem engedik a vízóraaknát

VÍZÓRA Olvasónk kifogásolja, hogy az országos szabványnak megfelelő műanyag vízóraaknát nem engedélyezi a helyi vízműtársulás.

AZ ÚR szeretné bevezetni a vizet az ingatlanjára, de a társulás tervrajz készítésére és vízóra aknára, elkészítésére kötelezi. A víziközmű-szolgáltatásról szóló törvény alapján a szolgáltató köteles üzletszabályzatot készíteni, amelyet a Magyar Energetikai és Köz-mű-szabályozási Hivatal hagy jóvá – mondta el dr. Jámbor Attila ügyvéd, az Építésijog.hu szerkesztője. Az üzletszabályzat tartalmazza a szolgáltatások általános műszaki, kereskedelmi, elszámolási és fizetési szerződési feltételeit.Ez a szolgáltató honlapján érhető el. Ebből az ingatlan tulajdonosa megtudhatja, az adott műszaki feltételek mellett a területen a szolgáltató milyen aknát ír elő. Kizárólag ezt az aknát veszik át. A szolgáltatók a műanyag aknát is el szokták fogadni, csak annak átjárhatónak kell lennie.Általában a talajviszonyok indokolják azt, ha egyes területeken nem támogatják a műanyag akna telepítését. A betonból készült akna mellett az is fontos érv lehet, hogy az a zöldségek tárolására is alkalmas. Ha az ingatlan tulajdonosa ragaszkodik a műanyag akna létesítéséhez, és ennek tiltását a talajviszonyok vagy más körülmények nem indokolják, az érintett a Magyar Energetikai és Közmű-szabályozási Hivatalhoz fordulhat. Mielőtt a felhasználó a hivatal eljárását kezdeményezné, köteles panaszát igazolható módon a víziközmű-szolgáltatóhoz benyújtani. ■ RadosVirág

Kérjük, írja meg fogyasztóvédelmi panaszait! jotanacs@axelspringer.hu

VM: három év alatt sokat javult a mezőgazdaság

REAGÁLÁS Jelentősen javult a mezőgazdaság teljesítménye az elmúlt három évben, ami visszaigazolja a kormány agrárpolitikájának sikerét – regált a Vidékfejlesztési Minisztérium (VM) a Mezőgazdasági Szövetkezők és Termelők Országos Szövetségének (MOSZ) sajtótájékoztatójára, amelyben – mint pénteki lapunkban is megjelent – közlik: az agárárium alulteljesít, és az 1989-es szint 80 százaléka körül mozog.

■ A beruházások volumene 15 százalékkal növekedett

A VM szerint agrárgazdasági adatok támasztják alá, hogy az ágazat a gazdasági növekedés egyik meghatározó összetevőjévé vált, bruttó hozzáadott értékének volumene 2013-ban 22 százalékkal bővült. Ennek köszönhetően a mezőgazdaság részesedése a bruttó hozzáadott értékből 2013-ban a 2010. évi 3,6-ról 4,8 százalékra nőtt. Továbbá a Mezőgazdasági Számlarendszer előzetes adatai szerint a kibocsátás 2013-ban újabb rekordértéket ért el, 2265 milliárd forint volt, amely a három évvel ezelőttit 34 százalékkal haladja meg.

Megalapozatlan tehát csökkenésről beszélni, amikor az elmúlt években látványos fejlődésen ment keresztül az agrárexport is, amely 2013-ban újabb rekordértékre, 8,1 milliárd euróra nőtt. Ennek köszönhetően 2010 és 2013 között 2,3 milliárd euróval, 39 százalékkal bővült a kivitel. Ezáltal az agrárgazdaság a nemzetgazdaság külkereskedelmének meghatározó elemévé vált.

Szintén pozitív tény, hogy a mezőgazdaság beruházásai 2013-ban 259 milliárd forintra nőttek, volumenük 2010 és 2013 között összességében 15 százalékkal emelkedett. Ennek köszönhetően a mezőgazdaság részesedése a nemzetgazdaság beruházásaiból 4,8-ról 5,7 százalékra ugrott.

Ezáltal erősödött az agrárgazdaság termelőkapacitása, és hatékonysága – szögezi le egyebek között a Vidékfejlesztési Minisztérium lapunkhoz eljuttatott válaszában. ■

PROMÓCIÓ

Pénzügyi Iránytű

Nem csak a per jelent megoldást a panaszoknál

Annak érdekében, hogy a pénzügyi szolgáltatónkkal folytatott vitát a bíróság igénybevétele nélkül sikerüljön megnyugtatóan rendezni, lehetőségünk van arra, hogy panaszunkkal a Pénzügyi Békéltető Testülethez (PBT) forduljunk. A PBT egyszerű, gyors, hatékony és költségkímélő eljárása keretében megkísérli, hogy a felek között egyezséget hozzon létre, ennek eredménytelensége esetén pedig döntsön a vitában.

Mindannyiunk életében előfordulhat olyan helyzet, hogy kifogásunk támad a pénzügyi szolgáltatónkkal szemben. Ilyen esetekben jogunk van panaszt tenni. Panaszunkkal mindenekelőtt ahhoz a pénzügyi szervezethez forduljunk, amelynek szolgáltatását, eljárását kifogásoljuk, így a panasz orvoslása a szolgáltatóval közvetlenül, gyorsan és egyszerűen megtörténhet.

Ha a pénzügyi szervezet az írásbeli panaszra nem adott 30 napon belül választ, megtévesztető magatartást folytatott, vagy jogszabálysértés gyanúja merül fel, kérelmet terjeszthetünk elő az MNB-nél. Az MNB-nek azonban nincs hatásköre az egyedi polgári jogvitákban eljárni, arra csak az MNB mellett működő Pénzügyi Békéltető Testület eljárásában, illetve bírósági úton van mód.

Annak érdekében, hogy vitát a bíróság igénybevétele nélkül rövidebb idő alatt sikerüljön megnyugtatóan rendezni, lehetőségünk van arra, hogy panaszunkkal a Pénzügyi Békéltető Testülethez (PBT) forduljunk. A Pénzügyi Békéltető Testület eljárása megindításának viszont alapvető feltétele, hogy a korábban az ügyfél már közvetlenül megpróbálta rendezni vitát a pénzügyi szolgáltatóval. Ennek megtörténtét a kérelem beadásakor igazolni kell, e nélkül a Pénzügyi Békéltető Testület a kérelmet elutasítja.

Másik fontos feltétel, hogy ne legyen folyamatban más – az adott ügyre vonatkozó – eljárás. Ezért a fogyasztónak nyilatkoznia kell arról, hogy az ügyben peres eljárást nem indított.

A kérelmünket írásban kell benyújtani, de ez lehetséges elektronikusan, az ügyfélkapun keresztül (www.magyarorszag.hu) is. A kérelemhez csatolni kell azt az okiratot, illetve annak másolatát, amelynek tartalmára hivatkozunk, így különösen a pénzügyi szolgáltató írásbeli nyilatkozatát a panasz elutasításáról, ennek hiányában a rendelkezésünkre álló egyéb írásos bizonyítékot az egyeztetés megkísérléséről.

A PBT az eljárást az annak megindulását követő kilencven napon belül befejezi, indokolt esetben ezt a határidőt a PBT elnöke legfeljebb harminc nappal meghosszabbíthatja. Ha elégedetlenek lennénk a PBT döntésével, igényünk elbírálása érdekében bírósághoz fordulhatunk. A bíróságon kívüli (azaz alternatív) vitarendezéssel tehát nem veszik el a bírósági út lehetősége. A PBT működéséről, eljárásáról és feladatairól további információk a Magyar Nemzeti Bank honlapján találhatók.

www.penziranytu.hu

A Pénziránytű Alapítvány kezdeményezésére megvalósuló „Pénzügyi Iránytű Programot" támogatják:

EGON Allianz BUDAPEST BANK CIB BANK citi ERSTE GENERALI ING K&H MetLife otpbank PANNÓNIA Posta PROVIDENT Raiffeisen BANK TakarekBank



Jean-Claude Junckert jelölik. A volt luxemburgi miniszterelnököt választotta jelöltjének az Európai Bizottság elnöki posztjára (Barroso utódának) az Európai Néppárt dublini kongresszusán pénteken. A jelöltségre a fiatalabb Michel Barnier EU-biztos is pályázott (a Fidesz őt támogatta). Az Európai Szocialista Párt jelöltje Martin Schulz jelenlegi EP-elnök, a liberális jelölt Guy Verhofstadt.

HÍRSÁV

Pártrendezvények a nemzeti ünnepen

ORBÁN VIKTOR miniszterelnök, a Fidesz elnöke március 15-én délelőtt Budapesten, a Múzeumkertben mond ünnepi beszédet. A KDNP elnöke, Semjén Zsolt az erdélyi Kézdivásárhelyen szónokol, a helyszínre az előző évhez hasonlóan lóháton érkezik. A baloldali összefogáshoz tartozó pártok (MSZP, Együtt PM, MLP 15-én délután közös rendezvényt tartanak a fővárosi Szabad sajtó útján, amelyet a Facebookon Talpra, magyar! szlogennel hirdetnek. A Jobbik nagygyűlést rendez a Kodály köröndnél, az LMP-sek biciklivel fővárosi emlékhelyeket keresnek fel. ■ MTI

Abbász: „Nem ismerjük el a zsidó államot"

„SEMMIKÉPPEN" NEM hajlandó elismerni Izraelt zsidó államként és Kelet-Jeruzsálemnek csupán egy részét Palesztina fővárosaként Mahmúd Abbász palesztin elnök – jelentette a kormány közeli WAFA. A palesztinok attól tartanak, ez része lesz Kerry amerikai külügyminiszter még formálódó megállapodás tervezetének. Netanjahu izraeli kormányfő kedden washingtoni beszédében a zsidó állam elismerésére szólította fel Abbászt. ■ MTI

Hegedűs Lóránt lelkész fegyelmije

FEGYELMI BÜNTETÉSKÉNT, első fokon írásbeli figyelmeztetést kapott a Hazatérés templomában a Horthy-szobor novemberi avatásán történtek miatt Hegedűs Lóránt lelkész a Budapest-Északi Református Egyházmegye bíróságától. A lelkészi törvény azon pontja miatt marasztalták el, amelyik tiltja a közösség megosztását, a gyűlöletkeltést, s hogy a lelkipásztor olyat tegyen, ami a tiszta erkölcsbe ütközik. A bíróság nem tartotta indokoltnak az egyházmegyei vádló által kért palástvesztést. ■ MTI

Méretes „kígyólapon" voksolunk

ÁPRILIS 6. Drágul az országgyűlési választás – minden egyes indulónak ötcentis hely jut

Drágább lesz a választás a korábban tervezett 6–6,5 milliárd forintnál, többek között a gigantikus méretű szavazólapok miatt, amelyek akár kígyóalakban méteres hosszúságúak is lehetnek.

Éber Sándor



FOTÓ: KALLUS GYÖRGY

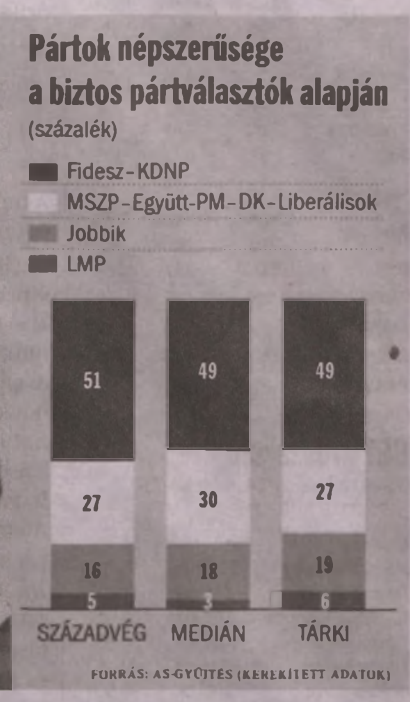

Pálffy Ilona, a Nemzeti Választási Iroda vezetője mutatja, hogy legalább ilyen hosszú lesz a szavazólap. Hozzátehetjük: csak győzzünk rajta kiigazodni!

Az országgyűlési választások költsége várhatóan túl fogja lépni az eredetileg tervezett 6-6,5 milliárd forintos keretet – mondta lapunknak tegnap a Nemzeti Választási Iroda (NVI) vezetője. Pálffy Ilona közölte, így tulajdonképpen a most már egyfordulós választás nem lesz olcsóbb a négy évvel ezelőtti még két fordulós voksolásoktól. A megnövekedett költségeknek egyik oka, hogy gigantikus méretű szavazólapokra lesz szükség, s emiatt több kellékre is lesz szükség a szavazóhelyiségekben. Növelik a költségeket a korábbiakhoz képest az átjelentkezések és a határon túliak szavazásának levélben szavazásának lehetővé tétele.

PÁRTLISTA A jelöltek számának csökkenése miatt várhatóan nem lesz 31 országos pártlista. Csak péntek délután derült ki, hogy 18-ra csökkent azoknak a pártoknak a száma, amelynek megvan az országos lista állításához szükséges 27 egyéni jelöltjük kilenc megyében és a fővárosban. A keddi határidőig 31 országos listát jelentettek be a pártok, de a csütörtök éjfélig tartó ellenőrzés során sok jelölt ajánlásai között nem volt 500 érvényes. Így több, a listáját bejelentő pártnak még sincs elegendő jelöltje. Pálffy Ilona arra hívta fel a figyelmet, hogy az informatikai rendszerbe még nem minden egyéni választókerületből töltötték fel az adatokat, ez pedig azt jelenti, hogy a 18-hoz képest tovább csökkenhet, de akár nőhet is még a pártlisták száma.

JELÖLTEK Egyéni jelöltként 1577 indulót vettek nyilvántartásba. Hétfő kora este, a jelöltbejelentésre nyitva álló határidő után nem sokkal a bejelentett jelöltek száma 2300 is volt, aztán ez a szám folyamatosan csökkent, ahogy a választási bizottságok elutasították a jelöltek nyilvántartásba vételét a szükséges számú ajánlás hiánya miatt. A Nemzeti Választási Bizottsághoz (NVB) több mint 300 fellebbezés érkezett az egyéni jelöltek nyilvántartásba vételéről szóló egyéni választókerületi választási bizottsági határozatok ellen. A legkevesebb, 4 jelölt Csongrád megye 2. számú választókerületében lesz várhatóan, a legtöbb, azaz 29 pedig Baranya megye 4. választókerületében van jelenleg. Több választókerületben is előfordul, hogy 24-23 jelölt indul.

SZAVAZÓLAP Mivel igen sok párt tudott országos listát állítani, és egyes helyeken sok a jelölt, ezért igen nagyméretű szavazó lapokra lesz szükség, ami jelentősen növeli majd a választás költségeit. Az NVI elnöke elmondta, hogy valószínűleg 1-1,5 méter hosszú, A4-es szélességű kígyóformájú szavazólapok lesznek a pártokra. A jogszabályok szerint ugyanis minden egyes listának ötcentis helyen kell elférnie, a listát állító jelölőszervezetek pedig egy 20x40 milliméteres helyen tüntethetik fel az emblémájukat. Az még nem dőlt el, hogy a pártokat egy, vagy két sorban tűntetik majd fel, de csak a papír egyoldalán szerepelhetnek. Az egyéni jelöltekre valószínűleg egy A3-as formátumú lapon lehet majd voksolni. A „szavazólepedőket" az urnákba helyezve össze lehet majd hajtani.

EREDMÉNY „A nagyobb méretű szavazólapok miatt várhatóan hosszabb időt vesz majd igénybe a voksolás, a jelöltek megtalálása a lapon" – mondta lapunknak Pálffy Ilona. A jogszabály szerint a 4 évvel ezelőtti káoszra tekintettel, azok is szavazhatnak, akik este 19 óráig már sorba álltak leadni voksukat. Az NVI elnöke azt is közölte, hogy ezért több szavazófülkére lesz szükség, ami szintén növeli a költségeket. A nagyobb lapok miatt nehezebb lesz feldolgozni a szavazókörökben az voksokat, így feltehetően a sok jelöltes körzetekből később küldik majd be az adatokat, így később várható majd eredmény is. A könnyebb tájékozódás érdekében tervezik, hogy a szavazókörökben kifüggesztik a szavazólapok kinagyított képét.

BÜNTETÉS Összesen mintegy 1,86 milliárd forintra büntetik az ajánlóíveket időben vissza nem adó pártokat és független jelölteket az országgyűlési választókerületi irodák. Több mint 478 ezer ajánlóívet adtak ki, és ezekből mintegy 37 ezret nem hoztak vissza a jelöltek, illetve a nekik ajánlásokat gyűjtő pártok a jelöltbejelentésre nyitva álló hétfő 16 órai határidőig. Egységesen minden egyes hiányzó aláírásgyűjtő ív után 50 500 forintos bírságot kell kiszabniuk, akár elveszítették, akár ellopták, vagy csak a hétfő délutáni határidő után vitték vissza őket.

NEMZETISÉGEK A Nemzeti Választási Bizottság nyilvántartásba vette a fennmaradó két nemzetiségi listát, a szlovént és a görögöt pénteki ülésén. Így az áprilisi választásra az összes, 13 nemzetiség országos listáját regisztrálhatták.

Ezekre a pártokra szavazhat az országos listán

PÉNTEKEN 12 *országos pártlistát vett nyilvántartásba a Nemzeti Választási Bizottság. Ezek a következőek: a Sportos és Egészséges Magyarországért Párt, a Szociáldemokraták Magyarországi Polgári Pártja, a Független Kisgazda-, Földmunkás és Polgári Párt, az Együtt 2014 Párt, az Új Magyarország Párt, a Közösség a Társadalmi Igazságosságért Néppárt, Magyarországi Cigánypárt, a Zöldek Pártja, az Új Dimenzió Párt, a Jólét és Szabadság Demokrata Közösség, az Összefogás Párt és a Seres Mária Szövetségesei. Már a regisztrálták a Fidesz-KDNP, a Jobbik, az LMP, az MSZP-Együtt-PM-DK-MLP (Összefogás helyett feltehetően Kormányváltás néven indulnak közösen), A Haza Nem Eladó Mozgalom Párt és a Munkáspárt listáját. Így összesen 18 országos lista van.*

Hálapénz miatt pénzbüntetés

ÍTÉLET Tíz fővárosi nőgyógyászt marasztalt el a bíróság

Tíz szülész-nőgyógyászt ítélt a Fővárosi Törvényszék pénteken első fokon, nem jogerősen 1,5 és 2,4 millió forint közötti pénzbüntetésre, mert hálapénzt kértek szülés levezetéséért, ami vesztegetésnek minősül.

Egy szülésznő tíz hónap, két évre felfüggesztett szabadságvesztést kapott, egy másik szülésznő pénzbüntetést. Egy orvost bizonyítottság hiányában felmentett a bíróság.

A Fővárosi Főügyészség vesztegetés miatt emelt vádat az Állami Egészségügyi Központ 11 nőgyógyász szakorvosa és 2 szülésznője ellen, mert pénzt kértek a kismamáktól 2007 áprilisa és 2008 júliusa között legalább húsz esetben. A vádlottak tagadták bűnösségüket, többnyire úgy nyilatkoztak, pénzt sosem kértek és nem is fogadtak el, és még csak nem is hallottak a „kiskasszarendszerről" (lényege: havi rendszerességgel hálapénzben részesültek azok is, akik közvetlenül nem találkoztak a betegekkel).

Kapott pénzt a műtősfiú, az altatóorvos, a szülésznő, a nővér, a nőgyógyász és az osztályvezető főorvos. Volt, aki csak kétezret, volt, aki 5-10 ezret, és volt, aki 60-80 ezret. Egy epidurális érzéstelenítést ötezer forinttal szoktak megköszönni. Itt egy szülés levezetéséért 60-80 ezer forintot szokás fizetni.

A bíró kiemelte, a tanúk nyomozati vallomásai meggyőzően bizonyították, hogy előre kértek tőlük megszabott összegeket az államilag finanszírozott egészségügyi ellátásért.

A bíró azt mondta: hálapénznek az utólag, önként adott juttatás tekinthető, ami az orvosi kamara etikai kódexe szerint morálisan elítélendő, és visszaszorítása minden orvos erkölcsi kötelessége. Ebben az ügyben az ügyészség nem ilyen esetekben emelt vádat, hanem akkor, ha előre kérték és fogadták el a juttatást, ami nemcsak erkölcsileg, hanem büntetőjogilag is értékelendő: nem hálapénz, hanem vesztegetés. ■



FOTÓ: AFP

Stop Ismét feltartóztatták az Európai Biztonsági és Együttműködési Szervezet (EBESZ) Ukrajnába küldött misszióját (22 ország 42 képviselője) a Krím félszigetnél pénteken, mert a fegyveresek az új krími vezetőség engedélyéhez kötik a belépést. (A Bécsi Dokumentum III. fejezete úgy rendelkezik, a szervezet bármely tagországban látogatást tehet, ha onnan szokatlan katonai tevékenységről kap információt.) A mostani látogatását Ukrajna kérte.

MOZAIK

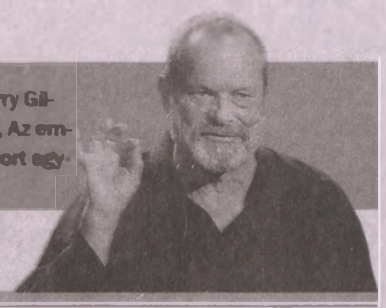

Szélmalomharc Több mint két évtizede dédelgetett filmtervét valósítja meg Terry Gilliam. A brit filmrendező a búsképű lovag történetét viszi filmre új szemszögből, Az ember, aki megölte Don Quijotét forgatása ősszel kezdődik. A Monty Python csoport egykori tagja először 25 éve kezdett foglalkozni Miguel de Cervantes könyvével.

Kampányolnak is a jó macska-ember kapcsolatért a hétvégi expón

Több száz különleges macskafajta és számos egyéb kedvtelésből tartott kisállat lesz látható a Nemzetközi Macskakiállításon Budapesten a hétvégén – írja az MTI.

A Lurdy házban megrendezett expón naponta 400 különleges macska mutatkozik be, emellett szakmai programok, állatorvosi tanácsadás, táplálékok és felszerelések vására várja az érdeklődőket szombaton és vasárnap.

A cicák mellett számos más, kedvencként tartott kisállattal is megismerkedhetnek, egyebek közt vadászgörényekkel, törpemalacokkal és kis rágcsálókkal is találkozhat majd a közönség a Magyar Macskamánia Egyesület által szervezett rendezvényen.

Az egyesület tájékoztatása szerint a kiállítással igyekeznek a négylábú kedvencek és az emberek együttélésén is javítani. Úgy vélik, a macskák egyre több országban veszik át a vezetést a kedvenc állatok népszerűségi listáján. Állatvédelmi és terápiás szempontok is szükségessé teszik a macskatartás kultúrájának megalapozását és terjesztését – vélik az állatvédők. ■

Nehezen találnak egymásra

MUNKA Mást gondol az egyetem, a hallgató és a munkaadó

A felsőoktatási képzések, a hallgatók és a munkaerőt váró szervezetek igényeinek jobb összehangolására lenne szükség szakértők szerint.

Nógrádi László



A diákok az életre készülnek, de sok esetben nem passzolnak össze az elvárásaik a piaci realitásokkal

Más prioritások szerint működik a hallgatók, munkáltatók és az egyetemi képzések hármasa a munkaerőpiacon – mutat rá egy tanácsadó cég kutatása.

A PricewaterhouseCoopers Magyarország kísérleti jelleggel indult „Panorama Project"-je három érintett csoport legfontosabb szempontjait térképezte fel az üzleti igények és a szakemberkínálat összehangolásának céljából. A kutatás többek között arra is rámutat, hogy miben mások a vezető gazdasági, üzleti és informatikai karok; a hallgatók, valamint a szolgáltató központok igényei, és preferenciái.

„A kezdeményezés, és annak jövőbeli kiterjesztése Magyarország hosszú távú versenyképességét tartja szem előtt – mondta Szelecki Zsolt HR-tanácsadási üzletágvezető.

A kutatás rámutatott, hogy a diákok, egyetemek és cégek prioritásai nem kellően összehangoltak. Egy intenzívebb, tényeken alapuló folyamatos dialógus azonban közelebb hozná egymáshoz a célokat, így a közös siker esélyét is.

Főként a kommunikációs, digitális és szociális kompetenciák tekintetében várható, hogy az elvárásoknak megfelelő munkaerőt egyre nehezebb lesz megtalálni.

A munkakörök szintjén a mérnökök a legkeresettebbek, emellett elemzői és ügyfélszolgálati pozíciókat betölteni képes emberekre mutatkozik a legnagyobb távlati kereslet. Nagy szerepe lehet a digitális készségeknek, de ez az igény sem az egyetemeken, sem a munkaadóknál nem épült még be a rendszerbe. Sok szó esik a millenniumi generáció változó munkaszokásairól, de ennek következményeit mindeddig kevesen tudták konkrétumokra lefordítani.

A szakértők úgy vélik, minél előbb szükséges egy egységes keretrendszer kialakítása, amely áttekinthetőbbé teszi a kereslet-kínálati trendeket, és a kommunikációt is elősegítheti.

POÉNPERCEK

Két részeg beszélget a kocsmában:
– Te! Mit fog szólni a feleséged, ha ilyen részegen mész haza?
– Nekem nincs feleségem!
– Akkor miért mész későn?

■

A cég igazgatóhelyettesének felesége váratlanul betoppan a férj irodájába, és ott találja a titkárnőt a férfi ölében.
A férj pillanatnyi habozás nélkül elkezd diktálni:
– ...és összefoglalva uraim, hiány ide, hiány oda, itt, az irodában nem vagyunk képesek továbbra is egyetlen székkel ellátni a feladatunkat.

■

– Kérem, ajánljon valami jót – mondja a vendég a pincérnek –, és belecsúsztat némi borravalót a kezébe.
A pincér meghajolva megköszöni, majd megszólal:
– Ajánlom, hogy menjen egy másik étterembe.

■

Egy ember bemegy a cirkusz igazgatójához, és azt mondja neki:
– Kérem, igazgató úr, vegyen fel, én gondolatolvasó vagyok!
– Maga tehetségtelen fráter! Ha gondolatolvasó lenne, már rég kitalálta volna, hogy nem akarom felvenni, és akkor felvettem volna!

HIRDETÉS



Mindenhol feltűnik a színész

PHOTOBOMB Cumberbatch a U2 fotójába ugrott bele

Interneten terjedő, új és újabb változatokban elkészített poént indított útjára Benedict Cumberbatch. A Sherlock című sorozat sztárja úgynevezett photobombot hajtott végre az Oscar-díjátadó előtti bevonuláson, ahol a U2 együttes tagjai pózoltak a fotósoknak. A 37 éves színész egy jól elkapott pillanatban odalopózott a zenekar mögé és felugorva tolakodott be a képre. hasonló vicc mindenhol előfordulhat, ahol fényképezkednek, de ha a szereplők elé áll be valaki, az kifejezetten illetlenségnek számít, ilyenkor a konfliktus szinte borítékolható. Az interneten ugyanakkor számtalan jól sikerült képbemászás látható.

Az ügyesen kivitelezett eljárás lényege, hogy az áldozat úgy szerepeljen a képen, hogy nem is veszi észre a mögé lopakodó mókamestert. Cumberbatch ezt sikerrel megvalósította, így a fotó (felső képünk) hamar a bejárta az internetet. Bár az Oscar-gálán többen is eljátszották ezt a poént, mégis a fiatal brit sztár húzása lett a legnépszerűbb. Azóta számtalan új verzió is készült, amelyen az internetes népművészek más híres fotókra másolták rá az integető angolt. A saját életre kelt photobomb áldozatául vált mások mellett a Beatles (középső képünkön), de számos filmjelenetbe is becsempészték. Olyan történelmi pillanatokat is feldíszítettek Cumberbatch hülyéskedésével, mint a Holdra szállás (az alsó képen). ■







FOTÓK: AFP

TELEVÍZIÓ-MŰSOR A tvr-hét AJÁNLÁSÁVAL 2014. MÁRCIUS 8., SZOMBAT

MŰSOR

RTL KLUB

6.45 Kölyökklub ⑧
8.50 Max Steel
9.15 Ízes élet – Mautner Zsófival (ismétlés) ⑫
9.35 Teleshop
10.35 XXI. század – A legendák velünk élnek
11.10 Házon kívül (ism.) ⑫
11.40 a'la CAR ⑫
12.15 4ütem ⑫
12.50 Kézilabda (élő) Grundfos Tatabánya KC–MKB MVM Veszprém
14.35 Észak és Dél ⑫ (am. kalandfilmsorozat, II/4.)
16.35 Odüsszeusz és az alvilág istennője (amerikai fantáziafilm, 2008)
18.30 Híradó
18.55 Fókusz Plusz ⑫
19.30 Bérgyilkosék ⑫ (am. akcióvígjáték, 2010) 87' Fsz.: Ashton Kutcher
21.25 Másnaposok (amerikai vígjáték, 2009) Fsz.: Bradley Cooper
23.25 Börtönvonat Yumába (amerikai western, 2007) Fsz.: Russel Crowe
1.50 Rejtélyek asszonya – Az orosz kapcsolat ⑫ (amerikai krimi, 2007) 80'

TV2

6.00 Egzotikus Ázsia
6.25 TV2 Matiné Rajzfilmek
9.15 Astro-Világ
10.20 Norbi Update – Az egészség iskolája
10.50 Állatőrség ⑫
11.20 Babavilág ⑫
11.50 Tűsarok ⑫
12.20 13-as raktár ⑫ (am. fantáziasorozat, II/9.)
13.15 Édes élet ⑫ (reality sorozat, ism.)
15.45 E.T. – A földönkívüli (amerikai sci-fi, 1982) 106'
18.00 Tények Hírműsor
19.00 Magánnyomozók ⑫ (magyar reality sorozat)
20.00 Norbit (amerikai vígjáték) 94' Fsz.: Eddie Murphy, Cuba Gooding Jr., Thandie Newton
22.25 Az ének iskolája (szórakoztató műsor) Közben: Kenósorsolás
0.30 A verda horda – Adj el, vagy hullj el! ⑯ (amerikai vígjáték, 2009) 80'
2.00 Luxusdoki ⑫ (am. orvossorozat, III/11.)

M1

5.55 Magyar gazda
6.25 Európai szemmel ⑫
6.55 Család-barát Hétvége
9.00 Noé barátai
9.30 Zöld Tea
10.05 Kerékpártúra
10.35 Kincsünk a ló
11.00 Aranymetszés
12.01 Hírek
12.10 Szabadság tér '89
12.55 KorTárs ⑫
13.35 A világörökség kincsei
13.55 Labdarúgás Kecskemét–DVTK
16.00 Szeretettel Hollywoodból ⑫
16.30 Ég, föld, férfi, nő ⑫
17.30 Gasztroangyal ⑫
18.30 Szerencse Szombat ⑫ Benne: Luxor, Ötöslottó
19.30 Híradó este
20.20 A következő! ⑫
21.30 Erdei Zsolt búcsúmérkőzése ⑫ *Élő közvetítés Kecskemétről.*
23.30 A hírhedt ⑯
1.30 Ragyogás – Dolhai Attila lemezbemutató koncertje

M2

14.50 Mickey egér játszótere
15.15 A brémai muzsikusok
16.15 Animália
16.40 Balekok
16.40 Hunyormajor
17.05 Maja, a méhecske
17.30 Boldogvölgy
17.40 Mézga Aladár különös kalandjai
18.05 Vízipók csodapók
18.15 Postás Pat
18.30 Pom-Pom meséi
18.40 Raju, a riksa
18.45 Napfény farm
19.05 Irány Dinóföld!
19.15 Nils Holgersson csodálatos utazása
19.40 Domonkos, az okostelefon
19.45 Lülü, a teknőc
20.00 Híradó, Sporthírek
20.45 Waczak Szálló (angol sorozat, 6/2.)
21.20 Még élek – Film Krzysztof Kieslowskiról (lengyel életrajzi film, 2005)
22.45 MNASZ Autó-motorsport magazin
23.15 Három szín: Fehér
0.40 Nem egészen Hollywood – Az ausztrál ⑱

VIASAT3

5.15 Őrjítő szenvedélyek ⑫
6.15 Tv-shop
7.20 Candlefordi kisasszonyok ⑫
8.25 Szép remények ⑫
9.30 Gyilkos sorok ⑫
10.30 A nagy étteremalakítás Giannival ⑫
11.30 A nagy házalakítás ⑫
12.30 Doktor House ⑫ (am. orvossorozat, VII/5–6.)
14.30 Beethoven karácsonya ⑫ (amerikai vígjáték, 2011)
16.20 Egy bébiszitter naplója ⑫ (amerikai vígjáték, 2007)
18.35 E.T. – A földönkívüli ⑫ (amerikai sci-fi, 1982)
20.50 Szerintük a világ ⑫
21.00 MOZI3 – A Te döntésed A: Ha eljön Joe Black B: Joe és a vulkán C: Kegyetlen bánásmód *Szavazz a kedvenc filmedre a VIASAT3 Facebook oldalán vagy SMS-ben!*
0.40 A tetovált lány ⑮ (svéd–dán krimisorozat, I/4.)

DUNA TV

9.35 Határtalanul magyar
10.00 Székely kapu
10.30 Hagyaték
11.00 Sírjaik hol domborulnak
11.30 Kapásjelző
12.00 Híradó, Vers
12.10 Ízőrzők
12.45 Robbie, a fóka ⑫ (német sorozat, 37/16.)
13.30 Anna ⑧ (kanadai sorozat, 6/1.)
15.05 Önök kérték (ism.) ⑥
16.05 Liliomfi ⑫ (magyar vígjáték, 1954) *Szigligeti Ede darabjából.* Fsz.: Darvas Iván
18.00 Híradó, Dunasport
18.35 Fölszállott a páva
20.55 Hogy volt?! Koltai Róbert felvételeiből
21.55 Kosztümök és újságok ⑫ (amerikai vígjáték, 1957) Fsz.: Gregory Peck, Lauren Bacall, Dolores Gray
23.45 Dunasport
0.05 MüpArt
1.35 Világ-Nézet (ismétlés)
2.30 Himnusz
2.35 Sírjaik hol domborulnak (ismétlés)

SPEKTRUM

6.55 James May: gyerekjátékok felnőtteknek ⑫
8.00 Állati kalandok 3D-ben ⑫
9.10 A dinók bolygója ⑫
10.10 Tengerek unikornisa
11.15 Kígyólesen Nigel Marvennel ⑫
12.10 Világ a város alatt ⑫
13.00 Fald fel Amerikát – Ínyenceknek ⑫
13.55 Anthony Bourdain – Fenntartások nélkül ⑫
14.45 On the Spot ⑫
15.45 Állati oknyomozók ⑫
16.00 Fényűzés felsőfokon
17.00 Állati? Emberi!
18.00 Élet az emberek után ⑫
18.50 Beépített főnök ⑫
19.45 Penn és Teller – Verj át, ha tudsz! ⑫
20.40 Amerika legkeményebb melói ⑫
21.30 On the Spot ⑯
22.30 Ross Kemp – Veszett világ
23.25 Oliver Stone – Amerika elhallgatott történelme ⑯
0.35 Vanguard ⑯

FILM+

6.00 Televíziós vásárlás
9.00 Vuk 2. – Kis Vuk (magyar animációs film, 2008)
10.25 Szabadítsátok ki Willyt! 3. (amerikai kalandfilm, 1997)
12.05 A csendőr nyugdíjban (francia vígjáték, 1970) Fsz.: Louis de Funès
14.10 Ausztrália (amerikai kalandfilm, 2008) Fsz.: Nicole Kidman
17.15 Ébredő sötétség (amerikai kalandfilm, 2007) Fsz.: Alexander Ludwig, Christopher Eccleston
19.15 Alvin és a mókusok 2. (am. animációs film, 2009) Fsz.: Zachary Levi, David Cross, Jason Lee
21.00 Csúcsformában (am. akcióvígjáték, 1998) Fsz.: Jackie Chan, Chris Tucker, Ken Leung
23.00 Nico ⑮ (amerikai akciófilm, ism.)
1.05 A pankrátor ⑮ (am.–francia film, 2008)
3.15 Szivrablók (amerikai vígjáték, 2010)

AJÁNLÓ


21.25 Másnaposok


22.25 Az ének iskolája


23.30 A hírhedt


20.45 Waczak Szálló


18.35 E.T. – A földönkívüli


21.55 Kosztümök és újságok


8.00 Állati kalandok 3D-ben


19.15 Alvin és a mókusok 2.

MŰSOR

RTL II

13.00 St. Trinians – A Fritton arany legendája 15.00 Nincs kettő séf nélkül 16.00 Tru Calling – Az órangyal 17.00 ValóVilág 18.00 Glades – Tengerparti gyilkosságok 19.00 CSI: Miami helyszínelők (am. krimisorozat) 20.00 Számos pasas (am. vígjáték, 2011) 22.00 ValóVilág ⑯ 23.00 BeleValóVilág ⑯ 23.30 Vissza a jelenbe ⑯ 1.20 Glades – Tengerparti gyilkosságok

SUPER TV2

5.30 Rajzfilmek 6.55 TeleShop 7.55 Mr. Sunshine ⑫ 8.50 Afrikai kaland ⑫ 9.50 Rúzs és New York ⑫ 10.45 Rózsaágy ⑫ 11.50 Bízd Bryanre ⑫ 12.15 Ezek megőrültek! (szórakoztató műsor, 5 rész) ⑫ 17.15 Z, a hangya (am. animációs film) 19.00 Tények 19.30 Államfőnök (amerikai vígjáték, 2003) 23.40 Last Resort – A belső ellenség ⑯ 1.40 Pan Am ⑫ 2.35 Dunai zsaruk ⑫

HÍR TV

Híradó: 7.00, 12.00, 15.00, 17.00, 19.00, 21.00; 9.05 Csörte 10.05 Sportré 10.30 Befutó szabad stílus 11.05 10 perc 11.30 Ingatlanpiac 13.05 Lapzárta 13.30 Gyógyhír ⑫ 14.05 Garázs 14.30 BBC Hardtalk 15.30 Európai híradó 16.05 Ázsia 16.30 Global 17.30 BBC Our World 18.05 BBC Reporters 18.30 Célpont 19.30 Bruttó 20.05 P8 21.30 Riasztás ⑫ 22.05 Vetítő ⑫ 23.05 P8

FILM MANIA

8.00 Békefenntartók háborúja (ism.) ⑫ 11.30 Csajos a pasim (ism.) ⑫ 13.05 Film Mánia Stars ⑫ 13.20 Az igazi Micimackó ⑫ 15.05 Zorro (ism.) ⑫ 17.20 Film Mánia Stars ⑫ 17.35 A Bádogember ⑫ 19.15 Családi futam (am. akcióvígjáték, 2008) ⑫ 21.00 Fekete kutya (am.–angol akciófilm, 1998) ⑯ 22.50 Phantom Racer – A halál országútján ⑱ 0.35 Az ördög árnyéka ⑱

SPORT1

11.00 Televíziós vásárlás 12.00 Ko Tv 12.30 Mezeket fel! (élő) 13.30 Erős emberek versenye 14.00 Rali. Mexikó-rali, 1. nap (ism.) 14.30 Labdarúgás. BL-magazin 15.00 Lóverseny (élő) 15.30 Magyar labdarúgás. OTP Bank Liga. MTK–Ferencváros; Újpest–Kaposvári Rákóczi; Győri ETO–PMFC-Matias (élő) 22.15 Ökölvívás. Yoan Pablo Hernández Pawel Kolodziej (élő) 1.15 Ko Tv (ism.)

ATV

10.00 Voks 2014 – Az Együtt-PM pártszövetség választási gyűlése 11.00 Álomsztori 11.25 Titkos doszszié (ism.) 12.10 Az elnök emberei 13.00 Televíziós vásárlás 15.30 Mancsvár (ism.) 16.10 Global 3000 16.40 Szókincs 17.00 Fórum 17.45 Híradó 18.10 Fórum 18.45 Híradó 19.15 Havas a pályán 20.30 Voks 2014 (ism.) 21.30 Sas kabaré 23.05 Hazahúzó 24.00 Híradó (ism.) 0.25 Vidám vasárnap (ism.)

DISCOVERY

8.00 Autókereskedők 9.00 Szén 10.00 Cefrekirályok 11.00 Embervadászat 12.00 Bear Grylls 13.00 Aranyláz a Bering tengeren (amerikai sorozat, 7 rész) 20.00 Extrém vasútvonalak Alaszkában (amerikai ismeretterj. sor.) 21.00 Licitvadászok (amerikai sorozat, 2 rész) 22.00 Konténervadászok (amerikai sorozat, 2 rész) 23.00 Kanadai raktárárverések 24.00 Bear Grylls

TV PAPRIKA

13.00 Francia bortúrák 13.30 James Martin: Bretagne 14.00 Muffinháború 15.00 Hugh mesterhármasa 16.00 Perfekt! 17.00 Világbajnok ízek 18.00 Halország 18.30 Gastro Fanatic: Skandinávia 19.00 Mindörökké Gordon 20.00 Fűszertúra a világ körül 21.00 Raymond Blanc 22.00 Jamie gasztroforradalma 23.00 Édes Nagyik 23.30 Hugh mesterhármasa 0.30 Perfekt!

A műsor és a kezdési időpont megváltoztatásának jogát minden tévéadó fenntartja!

TELEVÍZIÓ-MŰSOR A tvr-hét AJÁNLÁSÁVAL 2014. MÁRCIUS 9., VASÁRNAP

MŰSOR

RTL KLUB

6.45 Kölyökklub ⑧
9.25 Max Steel ⑫
9.50 EgészségKalauz ⑫
10.25 Teleshop
11.20 Kalandor
11.50 Havazin
12.25 A Muzsika TV bemutatja: Mi muzsikus lelkek
13.05 Glee – Sztárok leszünk! ⑫ (am. vígjátéksorozat, I/8.)
14.10 Melyik az igazi? (am. rom. vígjáték, 2005) Közben: Hatosalottó-sorsolás
16.10 Kincs, ami nincs (olasz–am. akcióvígj., 1981)
18.30 Híradó Esti kiadás
18.55 Cobra 11 ⑫ (német akciósorozat, XVIII/5.)
20.00 X-Men kezdetek: Farkas ⑫ (am. fant. akciófilm, 2009)
22.00 Felütetve ⑯ (am. akciófilm, 2011) 77'
23.50 Portré ⑫
0.30 Parfüm – Egy gyilkos története ⑯ (német–fr.–spanyol film, 2006) *Patrick Süskind regényéből.*
3.05 Cobra 11 (ismétlés) ⑫

TV2

6.00 Egzotikus Ázsia
6.25 TV2 Matiné Rajzfilmek
9.55 Astro-Világ
11.00 Stílusvadász ⑫
11.30 Stahl konyhája ⑫
12.00 Több mint TestŐr ⑫
12.30 Édes élet ⑫ (reality sorozat, ismétlés)
16.00 Családi Titkok (reality sorozat)
17.00 Magánnyomozók ⑫ (magyar reality sorozat)
17.00 Élet újra
18.00 Tények Hírműsor
19.00 Napló ⑫
20.00 A Nagy Duett ⑫ (élő showműsor)
22.10 NaNee! (szórakoztató játék-show) Közben: Kenósorsolás
23.50 Amerikai szépség ⑭ (amerikai film, 1999) 110' Fsz.: Kevin Spacey, Annette Bening, Thora Birch
1.50 Psych – Dilis detektívek ⑫ (am. krimivígjáték-sorozat)
2.40 A férjem védelmében ⑫ (amerikai sorozat, II/11–12.)

M1

5.20 Hajnali gondolatok
5.25 Esély
5.55 Magyar gazda
6.25 Summa
6.55 Család-barát Hétvége
9.00 Kérdések a Bibliában
9.20 Evangélikus magazin
9.45 Evangélikus ifjúsági műsor
9.50 Isten kezében
10.20 Katolikus krónika
10.30 Görög katolikus Szent Liturgia
12.10 Hírek
12.20 Hétköznapi kifutó ⑫
12.55 FIFA World Cup 2014
13.25 TeleSport – Sport7
14.00 Út Rióba
14.30 Három nagymamám volt ⑫
14.50 A legjobb kor ⑫
16.25 Labdarúgás DVSC–Haladás
18.50 A Lényeg
19.30 Híradó este
20.20 Magyarország, szeretlek! ⑫
21.40 Egy lányról ⑯
23.20 Legjobb szándék ⑫
1.00 MüpArt Classic

M2

13.10 Táncakadémia ⑫
13.40 Arsene Lupin ⑫
15.45 Az én kis szörnye
16.10 Tatonka történetei
16.35 Zorró legújabb kalandjai
17.00 Maja, a méhecske
17.25 Boldogvölgy
17.30 Mézga Aladár különös kalandjai
17.55 Aprónép
18.05 Vízipók csodapók
18.15 Postás Pat
18.30 Pom-Pom meséi
18.40 Raju, a riksa
18.50 Napfény farm
19.00 Domonkos, az okostelefon
19.05 Irány Dinóföld!
19.15 Nils Holgersson csodálatos utazása
19.45 Lülü, a teknőc
20.00 Híradó, Sporthírek
20.45 Mad Men – Reklámőrültek ⑫ (amerikai sorozat, 13/11.)
21.30 A legjobb kor ⑫ (német film, 2009)
23.00 Kortársak az A38 Hajón ⑭
23.55 Három szín: Piros ⑭
1.30 Egy lányról ⑯

VIASAT3

5.30 Doktor House ⑫ (am. orvossorozat, VII/5.)
6.25 Tv-shop
7.30 Doktor House ⑫ (am. orvossorozat, VII/6.)
8.25 Szép remények ⑫ (angol sorozat, 4.)
9.30 Gyilkos sorok ⑫ (amerikai krimisorozat, V/8.)
10.30 Trendközelben (stílusmagazin)
11.00 Állati dokik ⑫ (am. vígjátéksorozat, I/1.)
11.30 A nagy házalakítás ⑫
12.30 Extralarge: Mozgó célpont ⑫ (am.–olasz krimivígj., 1990)
14.30 E.T. – A földönkívüli (ism.) ⑫
16.40 Szerintük a világ ⑫
16.50 Fletch ⑫ (amerikai vígjáték, 1985)
18.55 Nyugdíjas bajkeverők (2 rész) ⑫
19.50 Szerintük a világ ⑫
20.00 CSI: A helyszínelők ⑫
20.55 CSI: New York-i helyszínelők ⑮
21.55 Fűrész 2. ⑱ (am.–kanadai horror, 2005)
23.50 A tetovált lány (ism.) ⑮
1.55 CSI: A helyszínelők ⑫

DUNA TV

9.05 Törzsasztal ⑫
10.00 Nyelvőrző
10.30 Lyukasóra
11.00 Önkéntesek
11.30 Új nemzedék ⑫
12.00 Híradó
12.05 Múzeumtúra – francia módra ⑫
12.35 Ízőrzők
13.10 Egy éj Velencében ⑫
14.25 Hazajáró
14.55 Szerelmes földrajz
15.25 Hogy volt?! (ismétlés)
16.20 Évforduló ⑫ (magyar film, 1936) FF
18.00 Híradó, Dunasport
18.35 Egy történet, egy zene
19.05 Önök kérték ⑥
20.00 Fekete gyémántok ⑫ (magyar film, 2/1.) *Jókai Mór regényéből.* Fsz.: Huszti Péter
21.25 Húsz óra ⑫ (magyar film, 1965) FF *Sánta Ferenc regényéből.* Fsz.: Keres Emil
23.15 Dunasport
23.30 Heti Hírmondó
24.00 Klubszoba
0.50 Vers, Himnusz
1.00 Törzsasztal (ism.) ⑫

SPEKTRUM

6.55 James May: gyerekjátékok felnőtteknek ⑫
8.00 Állati kalandok 3D-ben ⑫
9.10 Miért haltak ki a mamutok? ⑫
10.10 Hiénák birodalma ⑫
11.10 Cápák a keresőmben
12.10 Világ a város alatt ⑫
13.00 Fald fel Amerikát – Ínyenceknek ⑫
13.55 Anthony Bourdain – Fenntartások nélkül ⑫
14.45 On the Spot ⑫
15.45 Állati oknyomozók ⑫
16.00 Fényűzés felsőfokon
17.00 Állati? Emberi!
18.00 Élet az emberek után ⑫
18.50 Beépített főnök ⑫
19.45 Bunkerépítők ⑫
20.40 Amerika legkeményebb melói ⑫
21.30 On the Spot ⑯
22.30 Ross Kemp – Veszett világ
23.25 Oliver Stone – Amerika elhallgatott történelme ⑯
0.35 Vanguard – Frontvonalban ⑯

FILM+

6.00 Televíziós vásárlás
9.00 Ausztrália (amerikai kalandfilm, 2008)
12.10 Alvin és a mókusok 2. (am. animációs film, 2009)
13.55 Csúcsformában (am. akcióvígjáték, 1998) Fsz.: Jackie Chan, Chris Tucker, Ken Leung
15.55 Jégkorszak – Állati nagy karácsony (am. animációs film, 2011)
16.25 Télbratyó (amerikai vígjáték, 2007)
18.40 ...és megint dühbe jövünk (olasz akcióvígjáték, 1978)
21.00 Kobra ⑯ (amerikai akciófilm, 1986) Fsz.: Sylvester Stallone, Brigitte Nielsen
22.45 Mad Max 2. – Az országúti harcos ⑯ (ausztrál akciófilm, 1981) Fsz.: Mel Gibson, Bruce Spense, Michael Preston
0.30 Dupla dinamit ⑯ (amerikai akciófilm, ism.)
2.40 Mad Max 2. – Az országúti harcos ⑯ (ausztrál akciófilm, ism.)

AJÁNLÓ

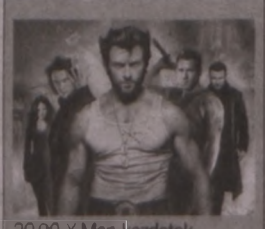
20.00 X-Men kezdetek...


23.50 Amerikai szépség


21.40 Egy lányról


20.45 Mad Men


18.55 Nyugdíjas bajkeverők


7.45 Gazdakör


16.00 Fényűzés felsőfokon


21.00 Kobra

MŰSOR

RTL II

7.25 Utolsó vérig 11.15 Scarlett (am. romantikus film, 4/4.) 13.00 Segítség, bajban vagyok! Az ügyvéd válaszol (reality sorozat, 5 rész) 18.00 Heti Hetes 19.00 ValóVilág – Kiválasztás 22.00 BeleValóVilág ⑯ 22.30 Heti Hetes 23.30 Corelli kapitány mandolinja (am.–angol romantikus film) Fsz.: Nicolas Cage, Penélope Cruz, John Hurt 1.50 A vihar (mexikói sorozat, 105–109.)

SUPER TV2

5.30 Rajzfilmek 7.35 TeleShop 8.35 Mr. Sunshine ⑫ 9.30 Duval és Moretti ⑫ 10.40 Charlie angyalai ⑫ 11.35 Kasza! ⑫ 12.25 Pimasz úr ott alszik 13.20 Z, a hangya (ism.) 15.05 Államfőnök (ism.) 16.55 A Nagy Duett ⑫ 19.00 Tények 19.30 A Szmokinger (am. akcióvígjáték, 2002) 21.25 Közelebb (amerikai film, 2004) 23.25 Hivatlan vendég 1.10 Rejtélyes vírusok nyomában ⑯

HÍR TV

Híradó: 7.00, 12.00, 15.00, 17.00, 19.00, 21.00; 8.30 BBC Hardtalk 9.05 P8 10.05 Célpont 10.30 Napról napra 11.05 Retrográd 11.30 Ikon 13.05 Sportré 13.30 Felfedező 14.05 10 perc 14.30 BBC Click 15.30 BBC Our World 16.05 Garázs 16.30 GyógyHír ⑫ 17.30 Hírvilág 18.05 Bruttó 18.30 Panaszkönyv 19.30 Napról napra 20.05 Civil kaszinó 21.30 Versus 22.05 Vetítő ⑫ 23.05 Civil kaszinó

FILM MANIA

6.00 Az év embere (amerikai vígjáték, 2006) ⑫ 7.55 Az igazi Micimackó (ism.) ⑫ 9.35 Az álomhercegi legendája (2/1–2.) ⑫ 13.20 A Bádogember ⑫ 15.00 Bosszú El Pasóban (ism.) ⑫ 17.20 Akik csizmában halnak meg ⑫ 19.00 Féktelen futam ⑫ 21.00 Padlógáz 2. (német akcióvígjáték, 2004) ⑯ 22.50 A horda (amerikai horror, 1986) ⑯ 0.40 Amszterdam, a rettegés városa ⑱

SPORT1

10.00 Labdarúgás. BL-magazin (ism.) 10.30 Sportország (ism.) 11.00 Televíziós vásárlás 12.00 Magyar labdarúgás. MTK-Ferencváros (ism.) 14.15 Angol labdarúgás. FA-kupa. 3. negyeddöntő (élő) 16.45 Angol labdarúgás. FA-kupa (élő) 19.00 Spanyol labdarúgás, Spanyol bajnokság. 27. forduló (élő) 23.00 Ökölvívás. Erdei Zsolt–Salva Dzsomardasvili (ism.) 1.30 Kézilabda (ism.)

ATV

10.15 Start plusz (ism.) 10.30 Superbook 11.00 Vidám vasárnap 13.55 Televíziós vásárlás 16.00 Fő az egészség 16.30 Álomsztori 16.45 Valóság fővárosa 17.10 Fórum 17.45 Híradó 18.10 Szabad szemmel 18.45 Híradó 19.15 Szabad szemmel 19.55 Newsroom 20.20 Kramer kontra Kramer 22.05 Könyvjelző 23.10 Hazahúzó 24.00 Híradó (ism.) 0.25 Szabad szemmel

DISCOVERY

9.00 Bear Grylls 10.00 Csomagcsaták 11.00 Kanadai raktárárverések 12.00 Licitvadászok 13.00 Aranyláz Alaszkában 14.00 Jéghideg arany 15.00 Autókereskedők 17.00 Amcsi benzinfalók 18.00 Csomagcsaták 19.00 Licitvadászok 20.00 Cefrekirályok 21.00 Aranyláz a Bering-tengeren 22.00 Aranyláz Alaszkában 23.00 Klondike (am. westernsorozat, ism.) 24.00 Gyémántbúvárok

TV PAPRIKA

14.00 Muffinháború 15.00 Hugh mesterhármasa 15.30 Amalfi ízei David Roccoval 16.00 Perfekt! 17.00 Világbajnok ízek 18.00 Halország 18.30 Gastro Fanatic: Skandinávia 19.00 Mindörökké Gordon 20.00 Fűszertúra a világ körül 21.00 Raymond Blanc 22.00 Jamie gasztroforradalma 23.00 Édes Nagyik 23.30 Hugh mesterhármasa 24.00 Amalfi ízei David Roccóval 0.30 Perfekt!

A műsor és a kezdési időpont megváltoztatásának jogát minden tévéadó fenntartja!

MA

NAPKELTE 6.10 – NYUGTA 17.40
HOLDKELTE 10.10 – NYUGTA 0.48

ZOLTÁN napja

ZOLTÁN. Török eredetű ősmagyar név, jelentése: fejedelem. Védőszentje: Szent Silvanus észak-afrikai őskeresztény vértanú. A szultán is ennek a szónak a származéka. Árpád vezér negyedik fia volt Zoltán (vagy Zolta), akit utódjául választott. Petőfi Sándor fiatalon elhunyt fia is ezt a keresztnevet kapta. Napjainkban is népszerű, igaz, a keresztnevek toplistáján az elmúlt években kissé hátrébb szorult.
EGYÉB NÉVNAPOK: Apollónia, Beáta, Filemon, János, Juliánusz, Szilvánusz.

Egyházi ünnepek

A KATOLIKUS naptárban Istenes Szent János emlékezete, Zoltán, Filemon napja. A református és az evangélikus naptárban Zoltán napja. A zsidó naptárban II. Ádár hónap 6. napja.
NAPI IGÉK. Katolikus: Iz 58,9b-14; Zs 85; Lk 5,27-32. Református: 2Sám 23. Mt 22,23-33. Evangélikus: Dán 5,1-7.17-30. Jn 11,28-45.

HOLNAP

NAPKELTE 6.08 – NYUGTA 17.41
HOLDKELTE 10.59 – NYUGTA 1.39

FRANCISKA, FANNI napja

FRANCISKA. A latin Franciscus női párja, jelentése: francia. Virága: a vízipálma. Egy magyarosítási hullám „terméke" volt a női névként adott Ferike; a múlt század első felének egyik kedvelt kabarészínésznője volt Vidor Ferike, akit különösen cselédnótái tettek népszerűvé.
FANNI a német Stefánia becézéséből önállósult, jelentése: virágkoszorúcska. Kármán József írta az első magyar regényt Fanni hagyományai címmel. A dal szerint Schneider Fáni azt mondta, nem kell néki piros szoknya.
EGYÉB NÉVNAPOK: Ajád, Domán, Dominik, Domonkos, Gergely, György, Katalin, Metód, Rebeka.

Egyházi ünnepek

A KATOLIKUS naptárban Római Szent Franciska emléknapja, Rebeka, Fanni napja. A református és az evangélikus naptárban Franciska, Fanni napja. A zsidó naptárban II. Ádár hónap 7. napja.
NAPI IGÉK. Katolikus: Ter 2,7-9; 3,1-7; Zs 50; Róm 5,12-19; Mt 4,1-11. Református: 2Sám 24. Mt 22,34-46. Evangélikus: Mt 4,1-11. Zsid 4,14-16. Zsolt 91.

A LEGUTÓBBI SUDOKU MEGFEJTÉSE

2	8	7	9	5	6	4	3	1
9	3	4	7	8	1	5	2	6
1	5	6	4	3	2	8	7	9
5	2	1	3	4	9	7	6	8
7	6	3	1	2	8	9	5	4
4	9	8	6	7	5	2	1	3
3	7	5	8	1	4	6	9	2
6	4	2	5	9	3	1	8	7
8	1	9	2	6	7	3	4	5

Rendszeres minőségmérés

FÖLDGÁZ Az elosztónak nincs módja a trükközésre

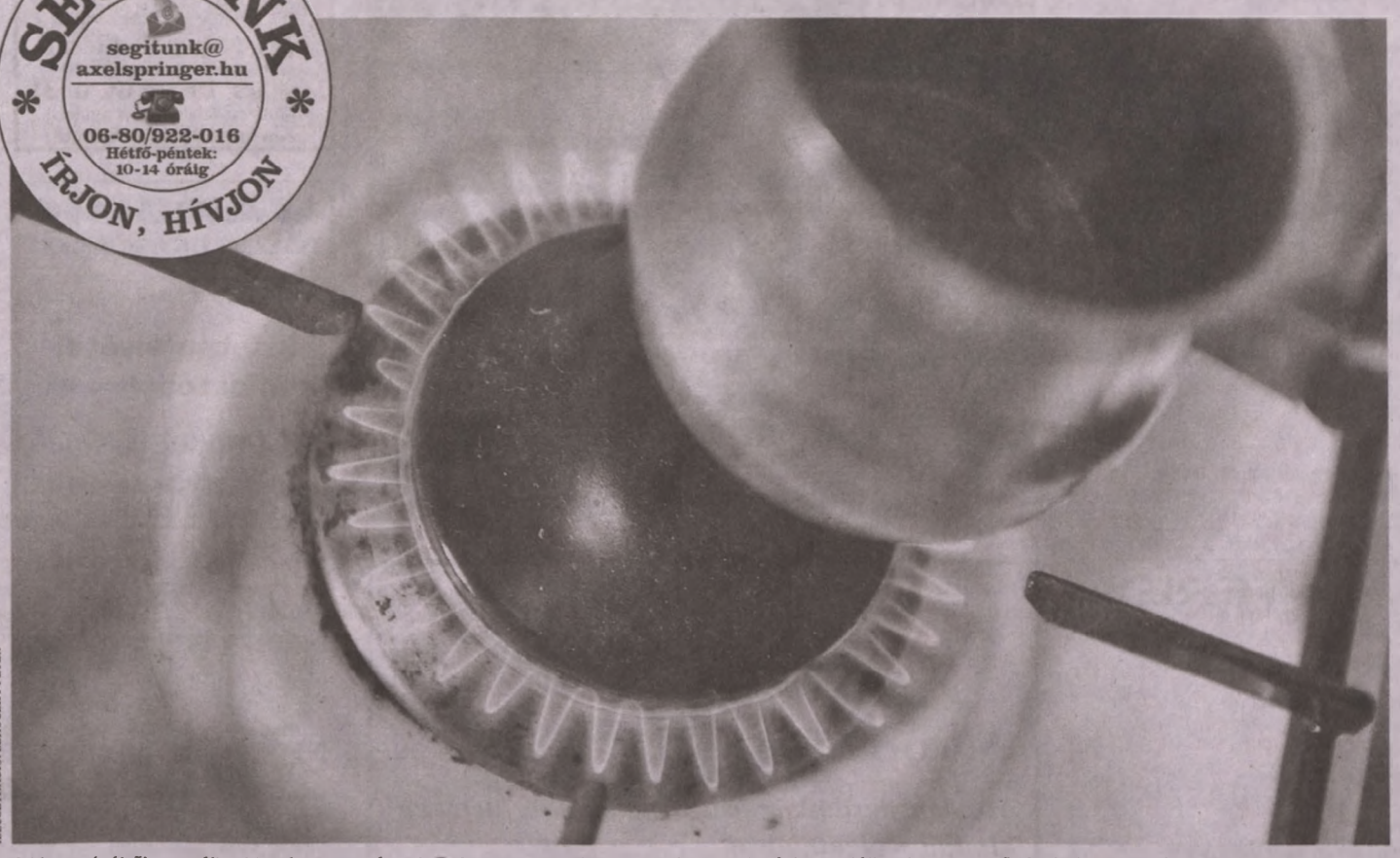

ILLUSZTRÁCIÓ: LEHOCZKY PÉTER

A láng színéből nem állapítható meg a gáz minősége, mert a gázfogyasztó berendezésben található szennyeződés égése megváltoztatja azt.

Ki ellenőrzi a földgáz fűtőértékét? Tudnak-e ezzel trükközni a szolgáltatók?

A Magyarországon szolgáltatott földgáz minősége szabványban meghatározott. A szolgáltatott földgáz fűtőértéke az MSZ 1648 szabvány szerint 34 MJ/m³ az 5 százalék, vagyis a 32,3 és 35,7 MJ/m³ közötti értéktartományban elfogadható.

A földgáz elosztói engedélyesek, a felhasználókkal erre a gázminőségére szerződnek, és a gázkészülékek is erre a gázminőségre vannak beszabályozva. Eltérő gázminőség esetén a gázkészülékek nem működőképesek. A földgázelosztónak nincs lehetősége, sem szándéka „trükközni", hiszen ezzel magát a szolgáltatást veszélyeztetné.

Víz hozzáadása elzárná a vezetékrendszert, a csőrendszerbe bekerülő levegő a földgázzal robbanó elegyet alkot, az esetleges inert gáz pedig többszörösébe kerül, mint a földgáz. A láng színéből ugyancsak nem megállapítható a gáz minősége, mert a gázfogyasztó berendezésben található szennyeződés égése megváltoztatja azt. Például, ha a tűzhely égőrózsája szennyezett, vagy megmozdítjuk főzés közben, a láng megváltozik.

A gázminőség megfelelőségét a Földgázszállító Zrt. mint szállítási rendszerüzemeltetési engedélyes hitelesített mérőműszerrel regisztrálja a gázátadó állomásokon.

A mérőeszközök hitelesítését egy független szervezet, a Magyar Kereskedelmi és Engedélyezési Hivatal végzi. A földgáz a gázátadó állomásokról nyomás alatt jut el a fogyasztási helyig, vagyis a gázkészülékekig. Ebbe a nyomás alatt lévő zárt rendszerbe a beavatkozás nem lehetséges. A gázminőség mérése hét percenként történik. Ebből a hétperces mintából előbb napi, majd a napi átlagból havi átlagot képeznek.

Az elszámolás során a kereskedő ezzel az átlagos fűtőértékkel (MJ/m³) számolja ki a felhasználók által fizetendő gázdíjat. A fenti értékeket az elosztói engedélyes honlapján kötelezően publikálja, azon keresztül bárki számára ellenőrizhetővé válik.

■ Magyar Energetikai- és Közműszabályozási Hivatal

Az uniós szabályoknak megfelelő árucikkek

Mit jelent a termékeken a CE-jelölés?

A CE-jelölés azt jelenti, hogy az e jelöléssel ellátott termékek megfelelnek az uniós szabályoknak, és szabadon mozoghatnak az európai piacon. Ha egy gyártó CE-jelöléssel látja el valamely termékét, ezzel saját kizárólagos felelőssége mellett azt garantálja, hogy a termék eleget tesz valamennyi jogi kötelezettségnek. Ez azt jelenti, hogy az adott terméket az Európai Gazdasági Térségben (EGT, az EU 28 országa és az Európai Szabadkereskedelmi Társulás, EFTA országai) bárhol értékesítheti. A CE-jelölés a más országokban gyártott és az EGT-országokban értékesített termékeken is megjeleníthető. A CE-jelölést azonban nem minden terméken, hanem csak a konkrét európai uniós irányelvekben szereplő termékkategóriákon kell feltüntetni.

■ ec.europa.eu

Tudjuk, milyen számon tilthatjuk le bankkártyánk!

Olvasónk egyik ismerőse SMS üzenetet kapott a bankjától arról, hogy valaki használta a bankkártyáját. Pánikba esett, hirtelen nem is tudta mit tegyen. Arra kíváncsi, hogy ilyenkor mi a teendő?

A legfontosabb, hogy azonnal vegyük fel a bankunkkal a kapcsolatot, és értesítsük őket, hogy feltehetően tőlünk független pénzmozgás történt a számlánkon. A pénzintézet ilyenkor több lépést is javasolhat, melyek közül rendszerint a kártya letiltása az első, hogy a további illetéktelen hozzáférést meg tudjuk akadályozni. Mindig legyen egy cetlin felírva a bankfiók vagy az ügyelet telefonszáma, és tartsuk a kártyától eltérő helyen. Ha pedig a kártyánk megvan, csak a pénz tűnt el róla, hívjuk a rajta szereplő éjjel-nappal elérhető számot, amelyen bármikor le lehet tiltani a plasztiklapot.

■ tudatosvasarlo.hu

SUDOKU

1		9	7			3		6
2		8	4					5
		4			6			9
		7	1	6				
	9			4			3	
				5	9	4		
5			8			1		
9					1	5		4
4		2			5	8		7

SKANDINÁV REJTVÉNY

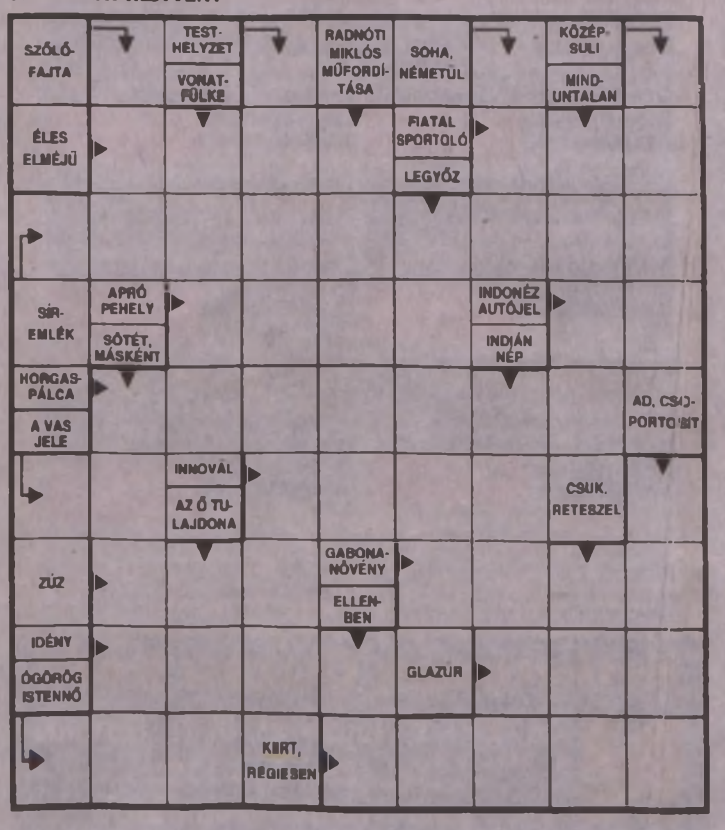

HOROSZKÓP

HALAK (II. 19–III. 20.). Furcsa, szélsőséges helyzetekbe keveredhet ma. Ezzel még önmagát is meglepheti, hát még a családját. Nem szoktak hozzá ahhoz, hogy ön ilyen fura ügyekbe keveredik. De hamar ráéreznek mind a kaland ízére.
KOS (III. 21–IV. 20.). Ön is sejti, tudja már: fokozott figyelmet kell fordítania az egészségi állapotára. Ha sportol valamit, a komoly erőfeszítések biztosan meghozzák az eredményt. Ha beteg, most sokat tehet azért, hogy meggyógyuljon.
BIKA (IV. 21–V. 20.). Ezen a hétvégén az egészséggel kapcsolatos kérdések foglalkoztatják. Kedve támadhat kipróbálni valamilyen újfajta diétát. Hasznos tanácsokat is kaphat valakitől bizonyos problémáira vonatkozóan. Jó lenne, ha megfogadná.
IKREK (V. 21–VI. 21.). Most már tényleg itt az ideje annak, hogy egy kis pihenésre, kikapcsolódásra is időt szánjon magának. Amit az utóbbi időben magával művelt munka címén, az túltett minden határon. A mai napra a jelszó: „Pihenni, pihenni, pihenni!"
RÁK (VI. 22–VII. 22.). Az otthoni balesetekkel lehet gondja a hétvégén. Akár meg is sérülhet, vagy valamilyen értékes tárgyban eshet kár. Ma inkább ne takarítson! Valahogy teljesen kétbalkezesnek mutatkozik, bármily óvatos is.
OROSZLÁN (VII. 23–VIII. 22.). A mai nap kedvez a nagyobb méretű bevásárlásnak. Sikerül mindent olcsón és mégis jó minőségben beszereznie, amire vágyott. Ez nem csak az élelmiszerekre, de a tartós használati cikkekre is igaz lehet. Estére mulatni hívják.
SZŰZ (VIII. 23–IX. 22.). Igazán nemes gesztusra számíthat egy olyan ember részéről, akit eddig még talán nem is ismert. Jó alkalom ez a nap a kapcsolatteremtésre. Az utóbbi időben nagyon begubózott. Most változtasson ezen!
MÉRLEG (IX. 23–X. 22.). Boldoggá teheti ma a kedvesét egy egészen aprócska meglepetéssel is. Ráadásul egy ellenségéről kiderülhet, hogy sokkal jobb szándékkal van ön iránt, mintsem gondolta volna. A kapcsolatuk egészen új irányt vehet.
SKORPIÓ (X. 23–XI. 21.). Ingatlanügyeket illetően hozhat ma kedvező döntéseket. Akár eladni, akár venni akar, ma rátalálhat az önnek megfelelő vevőre vagy eladóra. Engedje, hogy a megérzései vezessék!
NYILAS (XI. 22–XII. 21.). A mai napon végre jól érezheti magát. Mindennapi teendőit is könnyebben elvégzi, és marad bőven ideje arra is, hogy egy kicsit a hobbijának éljen. A párkapcsolati gondok is egy varázsütésre tűnnek el. Ma minden jó.
BAK (XII. 22–I. 19.). Ha egy bizonyos ügy vagy ember iránt elkötelezettséget érez, akkor itt az ideje, hogy ki is álljon mellette. Ne sajnálja az időt arra, hogy ápolja a baráti kapcsolatait, és a szomszédaival is beszélgessen ma egy kicsit.
VÍZÖNTŐ (I. 20–II. 18.). A mai napon csak azokat az embereket tudja elviselni maga mellett, akik hasonlóan gondolkoznak, mint ön, akik hasonló hullámhosszon vannak. A kedvese az egyik, s a legközelebbi barátai lehetnek még ilyenek. Nagyon bölcs beszélgetéseket kezdeményezhet velük.

Pécsi gépipari vállalat felvételt hirdet

TEREX

LAKATOS SZAKMUNKÁS

munkakörbe.

Elvárások: • Géplakatos vagy szerkezetlakatos végzettség.
Alapkövetelmény: minimum 5 éves szakmai gyakorlat, jó rajzolvasás, acélszerkezet összeállításban gyakorlott, önálló munkavégzés.
Feladatok: • Könnyűgépkezelői végzettség.

Jelentkezés: zsoltne.gazdag@terex.com e-mail címre, vagy postai úton a Terex Cranes Hungary Kft. 7631 Pécs, Nagyárpádi út 11. címen szakmai önéletrajzzal, bérigény megjelölésével.

Pécsi gépipari vállalat felvételt hirdet

TEREX

HORIZONTÁLÓS

munkakörbe.

Elvárások: • Forgácsoló szakmunkás bizonyítvány végzettség.
• Darukezelő i jogosítvány.
• Minimum 2 éves szakmai gyakorlat.
• Rajz olvasási képesség.
• Önálló munkavégzés.

Jelentkezés: zsoltne.gazdag@terex.com e-mail címre, vagy postai úton a Terex Cranes Hungary Kft. 7631 Pécs, Nagyárpádi út 11. címen szakmai önéletrajzzal, bérigény megjelölésével 2014. 03. 28.



BOR katedrális A BORBOLT!
2013-as ADEL Rozé
Pécs, Nagyvárad u. 11.
(Magda Cukrászda mellett)
Mohács, Dózsa Gy. u. 31.
(Mohácsi Takarékbank mellett)
www.facebook.com/Borkatedralis

ITT A TAVASZ!
Uránvárosi mezőgazdasági szaküzlet közvetlenül az uránvárosi piac mellett!
Ingyenes parkolás!

VÁRJUK
TISZTELT ÜGYFELEINKET
a Éva u. 3. sz.
alatti hirdetésfelvevő irodánkban.
hirdetésfelvétel·
előfizetés
Dunántúli Napló
NYITVA TARTÁS: H-P 9.00-17.00
TELEFON: 72/412-565

KUCKÓ ÁLLATGYÓGYÁSZATI ÜGYELETI KÖZPONT
Kutya-Macska ivartalanítási akció!
2014. 02. 17 - 2014. 04. 18.
Pécs, Endresz György u. 18.
Tel.: 06-72/260-260
www.kuckodoktor.atw.hu

Pécsi gépipari vállalat felvételt hirdet

TEREX

MEOS-DISZPÉCSER

munkakörbe.

Elvárások: • Forgácsoló szakmunkás bizonyítvány végzettség.
• Targonca vezetői jogosítvány.
• Minimum 2 éves szakmai gyakorlat.
Feladatok: • Forgácsolt alkatrészek rajz szerinti átvétele.
• Mérési jegyzőkönyvek készítése.
• Gyártáskozi ellenőrzés és végátvétel.

Jelentkezés: zsoltne.gazdag@terex.com e-mail címre, vagy postai úton a Terex Cranes Hungary Kft. 7631 Pécs, Nagyárpádi út 11. címen szakmai önéletrajzzal, bérigény megjelölésével 2014. 03. 28.

Pécsi gépipari vállalat felvételt hirdet

TEREX

GÉPI FORGÁCSOLÓ

(esztergályos, fúrós, maró)

munkakörbe.

Elvárások: • Forgácsoló szakmunkás bizonyítvány végzettség.
• Minimum 2 éves szakmai gyakorlat.
• Rajz olvasási képesség.
• Önálló munkavégzés.
Feladatok: • Darukezelői jogosítvány.

Jelentkezés: zsoltne.gazdag@terex.com e-mail címre, vagy postai úton a Terex Cranes Hungary Kft. 7631 Pécs, Nagyárpádi út 11. címen szakmai önéletrajzzal, bérigény megjelölésével 2014. 03. 28.

Agro-Lőrinc Kft.

Agro-Lőrinc Kft.,
7940 Szentlőrinc,
Pécsi út 6/a.
Telefon: 73/570-023,
73/570-024,
Telefax: 73/570-012
E-mail:
agrolorinc@agrolorinc.hu

Mezőgazdasági társaság az alábbi területeken kínálja szolgáltatásait:

- **talajmegmunkálás**
- **talajgondozás**
- **műtrágyázás**
- **növényvédelem**
- **betakarítás**
- **vagy komplett mez. gazd.-i szolgáltatások lebonyolítása.**

Az Agro-Lőrinc Kft.-ben megbízható és szakértő partnerre talál. Keressen bennünket bizalommal!

Kis Halas Ádám
Mobil: +3630/5003184

Illetve

Subatics Ildikó
Mobil: +3630/5907013

19. Pécsi UTAZÁS
KIÁLLÍTÁS ÉS VÁSÁR
Nyitva:
03.08. 10^{00}-18^{00}
03.09. 10^{00}-17^{00}
Belépő: 600 Ft/fő
Diák: 400 FT/fő
2. NAP! ZSOLNAY KULTURÁLIS NEGYED
2014. 03. 08.

A Terex Cranes Hungary Kft. a növekvő termelés miatt felvételt hirdet az alábbi munkakörbe bérmegjelöléssel:

TEREX

5 fő minősített hegesztő szakmunkás

(MAG 135) fogyóelektródás kevertgázos ívhegesztésre, illetve nagy szilárdságú, finom szemcsés szerkezeti acélok hegesztésére.

Jelentkezés: 2014. 03. 28.-ig önéletrajzzal, bérigény megjelölésével az zsoltne.gazdag@terex.com e-mail címen, vagy postai úton a Terex Cranes Hungary Kft, 7631 Pécs, Nagyárpádi út 11. címen.

VÁRJUK
TISZTELT ÜGYFELEINKET
a Jókai tér 9. sz.
alatti hirdetésfelvevő irodánkban.
hírlapárusítás
hirdetésfelvétel·
előfizetés
Dunántúli Napló
NYITVA TARTÁS: H-P 8.30-16.30,
Szo.: 8.00-12.30 TEL.: 72/215-000

ÚJ!
..MERT KELL EGY HELY AHOL JÓL JÁRSZ!
DDD DELICATE DISCOUNT DROGERIE
ÉDESSÉG, KÁVÉ, ILLATSZER, MOSÓSZER, ÖBLÍTŐ, DEKORKOZMETIKUM NAGYKER ÁRON!
NYITÁS A BELVÁROSBAN
2014. MÁRC. 10-ÉN, HÉTFŐN!
PÉCS, RÁKÓCZI ÚT 39/D. (a Konzumtól 50 m-re)
NYITÁSI AKCIÓBAN CSAK 03.10-14-IG!
- Tchibo Family 250g: 339 Ft
- Milka "nagy" táblás csokik 250-300g: 599 Ft
- Dove és Rexona női deok, stiftek, sprayk: 449 Ft

KÍNÁLATUNKBÓL: folyamatosan jó áron

Omnia 250g:	629 Ft	Merci desszert 250g:	799 Ft
Nescafe 3in1 10db-os:	389 Ft	Mozart golyó 297g:	899 Ft
Lavazza Espresso 250g:	849 Ft	Sensodyne whitening, totalcare:	690 Ft
Rio mare halkonzerv 80g:	299 Ft	Head&Shoulders 400ml:	990 Ft
Nutella 350g:	649 Ft	Axe, Dove, Nivea női/férfi tusfürdők 250ml:	479 Ft
Nutella 800g:	1279 Ft	Lenor, német 1.2l 4x koncentrátum:	749 Ft
Milka táblás csokik 100g:	199-219 Ft	Ariel, német Gél 4,550l koncentátum:	3490 Ft
Toffifee 125g:	419 Ft		
Kinder T8 csokoládé:	249 Ft		

A hirdetésben feltüntetett árak 2014. 03.10-től visszavonásig érvényesek. A képek illusztrációk.

VILÁGMÁRKÁK, OSZTRÁK, NÉMET, OLASZ, BELGA ÉS MAGYAR MINŐSÉGI TERMÉKEK NAGYKER ÁRON!

ÚJ BELVÁROSI ÜZLETÜNK:
Pécs, Rákóczi út 39/D., nyitva: H-P: 8-19.00, szo: 9-13.00
Régi, uránvárosi üzletünk: Pécs, Ybl Miklós u. 8. (posta épülete) nyitva: H-P: 8-18.00

VÁRJUK
TISZTELT ÜGYFELEINKET
a Nagy Lajos király útja 14. sz.
alatti hirdetésfelvevő irodánkban.
hirdetésfelvétel·
előfizetés
Dunántúli Napló
NYITVA TARTÁS: H-P 8.00-16.30
TELEFON: 72/225-512

MECSEK ENERGY
TÜZELŐTELEP
Pécs, Megyeri út 61.
Tel.: 06 72/600-524, 06 20/260-9575
VÁSÁROLJON KÖZVETLEN IMPORTŐRTŐL
KIVÁLÓ MINŐSÉG
KIVÁLÓ ÁR

FA BRIKETT (kerényta)	55 Ft/kg
IMPORT SZENEK:	
Orosz fekete dióz 6-30 mm 6100 Kcal/kg	5750 Ft/t
Lengyel 15-30mm 6200 Kcal/kg	5990 Ft/t
Dió 20-50mm 5800 Kcal/kg	5250 Ft/t
Dió 20-50mm 5600-5800 Kcal/kg	5750 Ft/t
Darazsón 5-20mm 4700 Kcal/kg	3990 Ft/t
HAZAI SZENEK 3200-3500Kcal/kg	
Dió 20-50 mm	3490 Ft/t
Hengeres brikett	3050 Ft/t

ALÁGYÚJTÓS, KOROMTALANÍTÓ TŰZIFA: AKÁC, TÖLGY, KŐRIS, BÜKK
Áraink az áfát tartalmazzák
Nyitva tartás: H-P 8-16-ig, SZO 8-12-ig

Neckermann

VÁSÁRI KEDVEZMÉNY 20 €/fő
a Pécsi Utazás Kiállítás ideje alatt!*
2014. március 7-10. között foglaljon kényelmesen irodánkban, kedvezményes áron!

KORFU - GOUVIA
App. Komeno Bay ****
7 éj repülővel, 4 fős apartmanban, önellátással
Ind.: 2014.09.29.
208 € fő árától

KRÉTA - STALIS
Studios & App. Melina ***
7 éj repülővel, 3 fős stúdióban, önellátással
Ind.: 2014.05.07.
232 € fő árától

KOS - KOS VÁROS
Appartements Sunrise ***
7 éj repülővel, 4 fős apartmanban, önellátással
Ind.: 2014.09.22.
242 € fő árától

RODOSZ - FALIRAKI
Hotel Sophia ***
7 éj repülővel, 2 ágyas szobában, reggelivel
Ind.: 2014.05.02.
257 € fő árától

BULGÁRIA - NAPOSPART
Hotel Zefir Beach ****
7 éj repülővel, 2 ágyas családi szobában, félpanzióval
Ind.: 2014.09.07.
290 € fő árától

TÖRÖK RIVIÉRA - SIDE ÚJ
KLUB OÁZIS Alba Queen *****
7 éj repülővel, 3 ágyas szobában, All Inklusive, MAGYAR ANIMÁTŐRÖKKEL!
Ind.: 2014.10.25.
466 € fő árától

*20€/fő kedvezmény a Neckermann 2014 nyári magyar nyelvű csomagajánlataiból 2014. márc. 7-10. között a pécsi Neckermann irodáiban történő szerződéskötés esetén. "Kedvezményekkel csökkentett ár tartalmazza részletes információkat és vásárlási feltételeket a irodákban. Ajánlatok a részletes információkat és vásárlási feltételeket a irodákban. Ajánlatok a részletes információkat és vásárlási feltételeket a irodákban. Ajánlatok a részletes információkat és vásárlási feltételeket a irodákban.

Neckermann Utazási Iroda
7622 Pécs, Bajcsy-Zs. u. 11. (Árkád)
Tel.: (72) 233 339
pecs@neckermann.hu

Nincs semmi baj, katonadolog!

ÖNVALLOMÁS Anyuka, nagymama próbáltak felkészülni arra, amire egyébként sem lehet

Az embergyereknél nincs gyámoltalanabb jószág. Valóságos csoda, hogy nagyobb balesetek nélkül megússzuk az első egy-két évet. Anyuka és nagymama mesélnek élményeikről, amelyeket persze nem nagyon élveztek.

Kormos Anett - Jásdi Beáta



FOTÓ: EUROPRESS/THINKSTOCK

A leggondosabb nevelés mellett is gyakran érheti kisebb-nagyobb sérülés, baleset a gyereket. A legfontosabb, hogy érezze, ilyenkor sem marad egyedül

MONOLOGÓK Ember tervez - gyerek végez Ezt most nem azért mondom, mert úgy terveztem, hogy ilyenkorra minimum Nobel-díjas író leszek, és ehhez képest kétgyermekes anyuka vagyok, aki legnagyobb sikerének azt könyveli el, ha összejön a heti egy hajmosás...

Anna születése előtt az egyik barátnőm hasznos tanácsokkal látott el, próbált felkészíteni arra, amire felkészülni egyébként lehetetlen. Többek között azt is elmondta, hogy minden óvintézkedése ellenére mindkét lánya leesett egyszer-egyszer az ágyról, sőt a nagyobbik a pelenkázóról is.

Döbbenten hallgattam, hiszen rendes, gondos anyukának ismertem. Márpedig egy rendes, gondos anyuka gyerekei nem potyoghatnak le csak úgy ágyakról, meg pelenkázókról. Meg is sajnáltam a körülöttünk szaladgáló lányokat, gondoltam, nincs sok vissza szegényeknek egy ilyen közveszélyes nőszemély mellett, mint amilyen a barátnőm.

ALAPOSAN UTÁNAOLVASTAM, mire kell figyelnie annak, aki babát vár, de számomra nem volt új a nap alatt, mindent tudtam, amit a nemszabadokról tudni lehet. Anna talán két-három hónapos volt, amikor bebizonyosodott, hogy gyakorlati felkészültségem jócskán alulmúlja az elméletit.

Reggelente rendszeresen magam mellé vettem, és együtt folytattuk a szundikálást az első szoptatás után. Egyszer azonban, miután elaludt a franciágy legbelső, fal felőli részén, egy pillanatra magára hagytam. Előtte elvettem minden fulladásveszéllyel fenyegető ágyneműt a közeléből, és kitámasztottam paplannal, hogy amíg kimegyek, addig is legyen mellette valami. Már visszafelé tartottam a mosdóból, amikor koppanást hallottam, aztán éktelen sírást. Felkaptam, láttam, nincs nagy baj az ijedtségen kívül, de a komolyabb vizitet a vigasztalás utánra halasztottam. Amikor elcsitult, levettem a vállamról. Kicsi orra bedagadt, jóval nagyobbra az ertedetinél.

PISLOGNI NEM SZABAD

Még most sem értem, Annám hogyan vergődte át magát a két méteres ágyon oly rövid idő alatt. Ma már tudom, hogy a gyerek mindig akkor mutatja meg, mit tud, amikor szülője egy percre elfordul. Akkor mutatja meg, hogy a pöttyös labda is belefér a szájába, hogy lábujjhegyre állva igenis fel tud mászni oda, ahonnan már csak egy ugrás a porcelánkészlet, hogy a biztonsági zár igenis leszerelhető a késes fiókról, a kés pedig igenis beleillik a konnektorba, amikor pislantunk egyet. Hát nem szabad pislogni, nem szabad elfordulni. Mert egy rendes anyuka nem fordul el, és nem pislog, és nem hibázik.

Vannak vagány, bátor mamák - talán nagymamák is És vannak olyanok, akik izgulnak, félnek és agyonaggódják magukat. Én sajnos ez utóbbiak közé tartozom, ilyen voltam világ életemben - afféle gyáva oroszlán... Hogy miért? Talán mert túlságosan gazdag képzelőerővel áldott vagy vert meg a Jóisten. Ha a gyereket egy pillanatra magára hagyom a kerti hintán, lelki szemeim előtt már látom, amint épp akkor bukfencezik ki belőle. Még az sem nyugtat meg, hogy a bébihintából magam is csak üggyel-bajjal tudom kiszerelni Pankát, olyan szorosan fogja.

Amikor az unokám a konyhafiókban kotorászik, attól tartok, hogy az ott található valamelyik zsineget a torkára tekeri, esetleg magába gyömöszöl néhány tucat piros kockás papírszalvétát vagy egy zacskó petúniamagot. Főzés közben is ott lábatlankodik, hol attól félek, hogy a kezére lépek, hol attól, hogy lerántja a forró fazekat. Ha az emeleten vagyunk, és Panka kikukucskál a rács alatt, képzeletemben hipp-hopp, már lenn is van a lépcső alján... Mellesleg a valóságban megtörtént sajnos, hogy másfél éves unokaöcsém a csigalépcső tetejéről egy óvatlan pillanatban kicsúszott, és lezuhant a két méterrel lejjebb lévő szintre. A kisfiúra vigyáztak az angyalok, megúszta egy kulcscsonttöréssel.



Ennyi idősen csak felügyelettel és autómentes övezetben biciklizhet

PANKA CSUDA ÓVATOS LÁNY, már ami a két lábon történő közlekedést illeti. Egészen tizennégy hónapos koráig csak mászott, igaz, villámsebesen. Amikor valami játékot magával akart vinni, fél kézzel tolta magát, nagyon murisan nézett ki. Másfél éves elmúlt, mire hajlandó volt egyedül elindulni a két kanapé között. Akkor is főleg azért, mert minden egyes próbálkozását hangos ovációval és tapssal jutalmaztuk. Most már egyre magabiztosabb, de azért a legjobban azt szereti, amikor kézen fogva sétálgatunk. Mellesleg én is, mert így nem lehet baj.

Aztán megnyugodtunk, mind a ketten

MINDEN ÓVATOSSÁG *ellenére történnek néha balesetek. Természetesen Panka is leesett az ágyról, felrepedt a szája, és ordított, istentelenül. Az ifjú, gondos szülők elrohantak vele az ügyeletre, ahol kicsit mosolyogtak, de megvizsgálták a babát, akinek hála Istennek semmi baja nem történt. A minap Pankával az ölemben írtam a számítógépen. Egyszercsak minden előzmény nélkül előrebukott, és alaposan beverte a száját az asztalba. Én jól megijedtem, ő jó nagyot sírt. Aztán megnyugodtunk, mind a ketten.*

A rossz érzések nem múlnak

A NEM-RENDES *anyuka érzés nagyon lassan múlik el az ágyról leesős akciók után. De elmúlik. Csak akkor tér vissza, amikor a gyerek leesik a kanapéról, aztán amikor a kiságyban ugrálva beüti a fogát, amikor majdnem kiesik a bevásárlókocsiból. Valójában mégsem múlik el. A nem-rendes anyuka érzés sosem múlik el teljesen. Pedig mennyi baleset fog történni még, amíg a gyerek felnő: nem élhetünk szüntelen lelkiismeret-furdalással.*

HÍRSÁV

Sokat spórolhat: kisebb lesz a hűtő fogyasztása

NEM CSAK a régi hűtőszekrények, de az újabbak is sokat fogyasztanak, ha nem olvasztja le idejében a lerakódott jeget. Ezt nem olyan bonyolult megoldani: egy éjszakára a fagyasztó fiókok tartalmát az erkélyre vagy a teraszra ki lehet teheti. Ugyancsak nagy energiazabáló a fagyasztószekrény, és -láda. Nézze át a tartalmát, lehet, hogy sok mindenre már nincs is szükség! ■

Előzze meg a penészedést a rejtett zugokban

ENNEK LEGHATÉKONYABB módja a gyakori és alapos szellőztetés. A penészgomba spórái mindenütt ott vannak a levegőben, de elszaporodásukhoz leginkább párás környezet kell. Különösen a jól szigetelt nyílászárók miatt kell sokszor szellőztetni, mert fennáll a veszélye, hogy a belső pára lecsapódik az utca felőli hideg falakon, és a rejtett szegletekben, bútorok mögött megjelenik a zöldes penész. ■

Minka Kelly - egy bomba nő a jövőből

EGYRE SIKERESEBB Hollywoodban Minka Kelly. A legújabb sikersorozat, az Emberi tényező főszereplőjeként növeli a rajongói számát. Hányatott gyermekkora volt. Édesanyja egyedül nevelte, sztriptíztáncosnőként dolgozott. Minkát hiába választották 2010-ben a világ legszexisebb nőjének, csak mellékszerepeket kapott. Aztán eljátszhatta a leghíresebb First Lady, Jackie Kennedy szerepét. A komornyik sikere nyomán az Emberi tényező válogatásán őt kérték fel Valerie Stahl nyomozó szerepére. ■



Ha kell, üljön le a gyerek mellé!

MÁSODIK FÉLÉV Hogyan tanuljon együtt a sulival nehezebben birkózó gyermekével?

Ha nem lett jó a félévi bizonyítvány, érdemes egy kicsit besegíteni a gyereknek, leckeírásban, együtt tanulásban - felfrissíteni a tanulási rutint. Főleg a nem napközis srácok esetében fontos, hogy a család tekintettel legyen a leckét íróra: kapcsolják ki a tévét tanulás idején! Nagyon zavaró lehet egy bekapcsolt tévé, ha kicsi a lakás. Nem tudják annyira lehalkítani a szülők vagy a testvérek, hogy az ne vonja el az éppen a leckével küzdő lurkó figyelmét.

A rádió és a háttérzene egészen más tészta. Van, aki éppen akkor tud jobban koncentrálni, ha közben a háttérben zene szól. Másokat meg kifejezetten idegesít. Aszerint döntsenek tehát a rádió bekapcsolásáról, hogy gyermekük melyik kategóriába tartozik. A nem zenés, beszélgetős műsorok biztosan zavaróak. Alsósoknál még jobb, ha a szülő alakítja ki a napirendet, amelyben meghatározza, mikor kell a leckével foglalkozni. A kicsik még nem képesek arra, hogy maguk szervezzék meg a napjaikat. A vacsora ideje legyen állandó és a nem napközis gyerek mindenképp tanuljon előtte (és nem utána). Ha a gyerek délután edzésre vagy szakkörre jár, meg kell vele beszélni, hogy ezeken a napokon mikorra fogja időzíteni a leckeírást.

Soha nem szabad abba belemenni, hogy majd reggel írja meg a házi feladatot. Annak csak kapkodás és idegeskedés a vége. ■



FOTÓ: EUROPRESS/THINKSTOCK

Segíteni kell őt a lecketanulásban

Legalább egy tanulósarok

LEGYEN A *gyereknek saját szobája, ahol tényleg összpontosítani tud leckeírás közben. Ha ez nem megoldható, mindenképp különítsenek el neki egy sarkot. Íróasztal híján egy normál magasságú asztal is megteszi.*

A TANULÁSHOZ *szükséges könyvek, füzetek, írószerek számára - saját szoba hiányában - is fontos egy polcot vagy szekrényrészt biztosítani.*

Virágos ablakok: csábítják a korai tavaszt

HAMAROSAN VIRÁGBA borulnak a kertek, ám picit meg lehet sürgetni a tavaszt: az ablakba tett tavaszi virágokkal ellensúlyozhatjuk ennek az időszaknak gyakori borongósságát.

A nárcisz, primula, papucsvirág - igazán tavaszcsalogató összeállítás. Áprilisban már szabadban is nyílnak, de az ablak párkányán már korábban is jól érzik magukat. Ha élénk, például zöld drapériával (díszpapírral) vonjuk be a cserepeket, az lesz az érzésünk, mintha tényleg egy kert nyílna az ablakban. Gyönyörű élénkpiros begóniákat, gerberákat és bromeliákat is kínálnak a kertészetek: színes kaspókban még jobban mutatnak ezek a növények (és a párkány se megy tönkre).

Egyre kevesebb az olyan (régi típusú) lakás, ahol a két ablaküveg között még maradna egy cserépnyi hely. Pedig az egyszer virágzó napsárga papucsvirágot ilyen helyre ajánljuk. Nem szereti a túl meleget (kb. 15 fok az ideális számára), sem a huzatot. Szereti viszont a sok fényt.

A jácint szobában is felidézi a tavasz illatát. De vigyázat: nem szabad túlöntözni! Legjobb ha mohába bugyolálja a hagymát, s azzal teszi a kaspóba. Így mindig nedves lehet, de nem fog elrohadni. ■

Fizetett politikai hirdetés

Es ruft die Zeit!

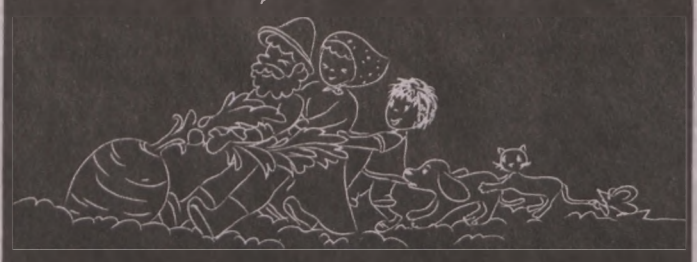

Az ez évi országgyűlési választásokon a német nemzetiség saját jogon országgyűlési képviselőt juttathat a Parlamentbe. Ehhez azonban az Ön támogatására is szükség van! Kérjük, március 21-ig Ön is vetesse fel magát a német nemzetiségi névjegyzékbe, hogy április 6-án szavazatát a német listára adhassa le! A regisztráció egyszerű. Jó ügyet támogat, ha minket választ!

www.ldu.hu

Kiadó: Magyarországi Németek Országos Önkormányzata
1026 Budapest, Júlia u. 9. • Kiadásért felelős: Heinek Ottó elnök

INGATLAN

Bükkösdön 2 szobás családi ház kerttel eladó. 30/619-6644
1799655

Drávasztárán 3 szobás cs. ház nagy telekkel, nagy melléképülettel eladó. 30/384-5400
1799636

Keszüben lakható hétvégi ház (1440 nm szőlő, 1000 nm gyümölcsös 1360 nm szántó) eladó. Villany, aszfaltos út van. 70/257-1100
1799407

Pécsett, a Középmakár dűlőben, a Hotel Makár felett, zárt lakóparkban 218 nm-es, kétszintes ház eladó: 36, 9 M Ft. 30/487-0210
1799394

Pécsi házat keresek 12 M Ft-ig. 20/669-8747
1799414

Pécsi ingatlanvásárlás kp-ért. 20/931-3122
1798714

Pécsi, 15 nm üzlet eladó/kiadó. 20/322-5492
1797888

Ügyfeleim részére eladó ingatlanokat keresek. www.kosaingatlan.hu, 06-20/964-5482.
1799429

Villányi családi ház dupla telekkel eladó. Pécsi ingatlancsere 11,9 M. 20/931-3122
1797271

2300 nm-es építési telek eladó. 70/3722-184
1799076

LAKÁS

A Mecseken tégla, gázos, erkélyes, 1. em., 30 nm-es garzonlakás eladó. 30/662-4945
1799651

Akclós áron eladó 3 sz., egyedi gázf., parkettás, hőszig. téglalakás. 20/418-1555
1799239

Maléter P. u. eladó 59 nm, átalakított lakás szig. házban. 7,8 M Ft. 30/226-2023
1799544

Pécs, Sáfrány u.-ban eladó 4 sz., erkélyes lakás. 18,9 M Ft. 30/702-8464
1799544

Pécsi, új, hőszigetelt téglalakások, garázsok kedvezményes áron eladók. 30/464-8484
1799593

Pécsi, 2 sz. lakás műa. ny.zárókkal, erkéllyel eladó. 8 M Ft. 30/411-0062
1799544

BÉREL-KIAD

Pécs, NEVKO-nál (a Spar-nál) üzlethelyiséget bérelnék. 70/383-0562, iroda@artcash.hu
1799098

Vásárcsarnok és az Árkád között 55 nm (jelenleg computer) üzlet kiadó. 70/333-5772
1799556

31 nm-es üzlet kiadó a Rákóczi-házban, az Árkáddal szemben. Érdeklődni: 30/9298-886
1799577

ALBÉRLETET KÍNÁL

Pécs belvárosában 55 m²-es, földszinti, berendezett, egyéni fűtésű lakás kiadó. 45.000 Ft + 18.000 Ft rezsi. Érd.: 20/333-7331.
1799282

GARÁZS

Pécs-uránvárosi garázs eladó. 72/310-920
1799596

ADÁSVÉTEL

Agancs-, selejttrófea-vétel. 30/421-0088
1797225

Akác, tölgy, bükk, I. oszt., 8 E Ft/m³-től, közvetlenül az erdésztől. 70/504-8305
1796934

Akác, tölgy száraz vastag tűzifa 17.000 Ft/1,3 m³, ingyen szállítva. 06-30/479-7435
1799476

Akác tűzifa 30.000 Ft/tgk. 06-30/563-1155
1797592

Akác, vegyes tűzifa aprítva is. 30/358-2386
1796808

Akció 03. 30-ig! Akác és vegyes fa aprítva, méterben 10.000 Ft/m³-től. 06-20/332-7795
1797048

Bontott építőanyagok olcsón eladók. Tégla, cserép, gerenda. 20/428-4121
1799323

GÉPÁRVERÉS

A Belvárdgyulai Mg-i Zrt. nyilvános árverésen értékesíti az alábbi erő- és munkagépeket:

- **4 db John Deere 6820 traktor,**
- **1 db John Deere 6920S traktor,**
- **2 db Liaz billenőplatós tehergépjármű,**
- **1 db Ifa W50L, szőlőkonténer-szállító felépítménnyel szerelt tehergépjármű,**
- **1 db Ifa W50L, Tornádó műtrágyaszóró felépítménnyel szerelt tehergépjármű,**
- **Rau Multisem Hassia 12 soros szemenkénti vetőgép,**
- **1db Vicon Kar 3000 vontatott kasza,**
- **1 db Hardi Commander 2800/18m vontatott szántóföldi permetezőgép,**
- **1 db Fortschritt kiskockabálázó,**
- **1 db Claas Rollant 250 körbálázó,**
- **1 db MTZ KCR rakodóval szerelt traktor,**
- **1 db MTZ-80 panorámafülkés traktor,**
- **egyéb munkagépek**

Az árverés 2014. március 20-án, csütörtökön 9 órától kerül megrendezésre a Belvárdgyulai Zrt. Olaszi Gépműhely telephelyén. A gépek megtekinthetőek 2014. március 17-18-án 7-15 óra között. Az árverésen történő részvétel feltételeit „Gépárverési szabályzat"-ban rögzítettük, mely megtekinthető a honlapunkon, a www.belvardgyulaizrt.hu alatt 2014. március 10-én 12.00 órától. További részletek a koborsz@belvardgyulaizrt.hu e-mail címen, vagy a +36-30/233-3024-es telefonszámon.

BONTOTT

tégla, padlástégla, cserép, hullámpala, tetőtéri ablakok eladók. 20/800-0303
1797748

Diófelet veszek, házhoz megyek. 1200 Ft/kg. 06-20/554-8864
1797082

HULLADÉK TŰZIFA

72/241-586, 20/800-0306
1796938

Hullajtott agancsot vennék. 30/587-9946
1798954

Kemény tűzifa erdei m³-ben vagy hasítva, ingyenes szállítással. 30/540-9310
1799359

Keményfa közvetlen erdészettől 9500 Ft/m³-től szállítva. 30/923-7682, 30/351-8363
1798764

Kisüzemű tápkeverő, 45 m fóliaváz fűtéssel eladó. Traktorcsere érdekel. 20/586-7634
1798437

Márciusi akció! Tölgy és akác tűzifa 18.000 Ft/erdei m³ (1,7x1x1). 30/893-1299
1799551

Színesfémet, ócskavasat veszek. 20/805-5041
1797387

Tűzifa darabolva 16.000 Ft/1,7 m³, szállítva, kis és nagy tételben is. 20/598-5466
1799405

Vegyes tűzifa, darabolva és konyhakészen is, 10.000 Ft/m³, szállítva. 06-20/975-2326
1799405

A Belvárdgyulai Zrt.

Szakképesítéssel rendelkező munkatársakat keres az alábbi munkakörre

- **mg.-i gépszerelő**
- **kombájnvezető**
- **traktorvezető**
- **villanyszerelő**

Érdeklődni lehet: Szűcs Imre, igazgatóság elnöke Tel: 30/9365-199

ÁLLAT

Cane Corso és Boxer szülőktől 2 hónapos, szép kiskutyák eladók oltva, féregtelenítve. 10.000 Ft/db (alkuképes). 30/417-0480
1799425

Hízó eladó 180-200 kg között. 20/9766-157
1798404

Intenzíven tojó, 8 hónapos vörös tojótyúkok ingyen szállítva, 800 Ft/db. 30/653-1103
1799501

Malacok eladók. 06-30/396-9865
1799710

Németjuhász kölykök eladók. 20/358-8877
1797458

Süldő, malac, 1 db hízó eladó. 30/386-3161
1799685

Süldők és malacok eladók. 72/370-278
1799648

TOJÓTYÚKvásár 550Ft/db. 06-20/271-3129
1799586

Vemhes koca, kukorica eladó. 30/613-5948
1799658

2 db Shagya Arab kanca, körbálás lucerna- széna, zab eladó. Pécs, 30/910-0412.
1797913

6 db malac eladó. 20/4965-735
1799135

GÉPJÁRMŰ

Autós Kft. Műszaki, szakértés. 72/511-311
1799091

VEGYES

Vállalkozói ajánlatot kérünk házmesterlakásunk felújítására. Feladatbejárás: március 12., 10 h-tól az Alkotmány u. 14. előtt.
1799528

SZOLGÁLTATÁS

Adóbevallás-készítés, könyvelés, bérszámfejtés, teljes körű ügyintézés. 30/656-4146
1799554

Faredőnykészítés, -javítás. 06-30/545-2752
1799500

IGÉNYES megoldásokkal szolgál Nyugatról hazatelepült diplomás építőmővész mindazoknak, akik szeretnék újjávarázsolni környezetüket. 06-70/6090-436
1799558

Metszés, permet, favágás. 06-20/916-1939
1797455

Molett hölgyek varrodája. 30/525-5595
1799025

PALATETŐ-felújítás, garanciával 2500 Ft/m²-től! 06-70/540-7463, 30/234-9135
1799688

Tavaszi festési akció! 06-20/572-6174
1799634

Tetőfedés-szigetelés-bádogozás. 72/324-692
1797565

MEMENTO TEMETKEZÉS
Irodáink: Pécs, Szabadság u. 26. Tel./fax: 72/520-605, 06-30/9399-928
Szigetvár, Széchenyi u. 38. Tel.: 73/312-776, 06-30/336-2773
Nyitva tartás: H–P. 8–16 óráig • www.mementotemetkezes.hu

KÖSZÖNET

KÖSZÖNETNYILVÁNÍTÁS

Köszönetet mondunk a Baranya Megyei Főügyészségnek, rokonoknak, barátoknak, szomszédoknak, ismerősöknek, akik

Dr. NAGYKÁLÓZI ZOLTÁN
ny. megyei ügyészt, tanácsost

utolsó útjára elkísérték és a családdal gyászukban együttéreztek.

Húga és családja

„Menj békességgel, az Isten veled."
(Reményik Sándor)

MEZŐGAZDASÁG

Lucerna kiskocka, széna eladó. 30/542-1071
1799529

Nagyárpádon szántóföld kiadó. 20/568-5812
1799470

RUHÁZAT

VÉGKIÁRUSÍTÁS!

Turi a raktárban, még válogatatlan bálákból. 2 tonna árukészlet! Ruhák 50-100 Ft/db áron. Márc. 8-án, 8-12 h-ig. Pécs, Rákóczi út 7. Akkor és Most Kft.
1798424

VÁLLALKOZÁS

Bt. frekventált helyen telephellyel eladó. Jelige „Sokcélú" DN hirdető Pécs, Éva u.3.
1798918

TÁRSKERESŐ

Fekete hajú, 25 éves, csinos, dúskeblű lány tartós kapcsolatot keres. 30/726-6778
1797031

ÁLLÁST KÍNÁL

Amerikai biztosító életprogramok értékesítésére várja. alapesjutalek@freemail.hu
1799075

Angolul beszélő óvópedagógusokat felveszünk angol napközibe és óvodába. 70/376-2451
1798914

Angolul vagy németül legalább felsőfokú szinten beszélő nyelvtanárokat keresünk. Külföldön szerzett tapasztalat előny. jobs@e-talkingclub.com
1799436

Angolul vagy németül legalább középfokú szinten beszélő munkatársakat keresünk. Külföldön szerzett tapasztalat előny. jobs@e-talkingclub.com
1799436

AUTÓSZERELŐT

keres fuvarozó cég saját tehergépjárművei javítására. C, E jogosítvány szükséges. Jelentkezni: 06-72/511-848.
1799565

Csontozót felveszünk. 06-30/939-2252
1799453

Dohánybolta nemdohányzó eladót keresünk. Önéletrajzokat „Belváros" jeligére a DN Jókai tér 9. hirdetőbe.
1799093

Ékszerbecsüst és üzletvezetőt zálogházba felveszek. zaloghazi.becsus@gmail.com
1799612

GYÁSZHÍR



„Ha emlegettek, köztetek leszek, de fáj, ha látom könnyetek. Ha rám gondoltok, mosolyogjatok, mert én már istennél vagyok!"

Mély fájdalommal tudatjuk, hogy

GYULAI LAJOSNÉ
Kisturi Irma

életének 86. évében elhunyt. Tőle a legszűkebb családi körben búcsúzunk. Együttérzésükért és lelki üdvéért mondott fohászokért köszönetet mondunk.

Gyászoló szerettei

Ékszerbolti eladót keresünk Pécs belvárosi üzletünkbe. Előnyök: vevőközpontúság, kedvesség, precizitás, kereskedelmi gyakorlat, becsüsi végezettség, nyelvtudás. Jelentkezés: kizárólag fényképes önéletrajzzal március 31-ig pecsiekszeruzlet@gmail.com
1799676

Építőipari cég pécsi telephelyre kőművest keres. 06-30/552-8705
1799535

GÉPJÁRMŰVEZETŐKET

keres fuvarozó cég nemzetközi fuvarozásra (Feltétel: B + C + E kat., PAV II., 3 éves szakmai gyakorlat). Jelentkezni: 0672/511-848.
1799565

Gyakorlott építőmesteri-szakipari műszaki előkészítőt, művezetőt keres pécsi építőipari cég. Jelentkezni: „pécsi munka" jeligére DN Pécs, Nagy L. kir. u. 14. hird.
1799505

Kertv-ba felszolgálónőt felveszek. 791-171
1799419

Konyhai gyakorlattal és büfféértékesítésben is jártas, szakképzett munkaerőt hajnali 5 órai munkakezdéssel, 8 órába felveszünk. Önéletrajzot kérünk: „Bérminimum" jeligére a DN Pécs, Nagy L. kir. u. 14. hird.
1799438

Konyhalányt felveszünk. 70/3722-227
1799404

Dunántúli Napló

Az Axel Springer-Magyarország Kft. közéleti napilapja

Főszerkesztő-kiadóvezető: **PÓRÉ LÁSZLÓ**
Felelős szerkesztő: **NIMMERFROH FERENC**
Lapszerkesztők:
SCHNEIDER GÁBOR, NYAKA SZABOLCS
Művészeti szerkesztő: **KERÉNYI ZOLTÁN**
Kiadja az AS-M Kft. Baranya Megyei Irodája.
Szerkesztőség és kiadóiroda: 7627 Pécs, Engel J. u. 8. 7601 Pf.: 134.
Telefon: 72-505-000. Kiadói telefax: 72-505-017.
Terjesztésvezető: **BERECZKI PÉTER,**
Előfizetői, terjesztési ügyfélszolgálat: 06-40/510-510 (helyi tarifás hívószám)
Hirdetésvezető: **NAGY GYÖNGYI.** Telefon: 72-505-000. Fax: 72-505-068
A hirdetésfelvétel telefonszáma: 72/505-000/234 mellék
Felelős kiadó az AS-M Kft. ügyvezető igazgatója.
Készült az AS-Nyomda Kft. Szilády Üzemében. 6000 Kecskemét, Mindszenti krt. 63.
Felelős vezető: **FUTÓ IMRE**
Megrendelés száma: 443600 • Nyomtatás időpontja: 2014. március 7.

A Dunántúli Napló bármely részének másolásával, terjesztésével, az adatok elektronikus tárolásával és feldolgozásával kapcsolatos minden jog fenntartva. Értesüléseket átvenni csak a Dunántúli Naplóra hivatkozva lehet. Az előfizetői példányok kézbesítését az AS-Magyarország Kft. Baranya Megyei Irodájának terjesztőhálózata végzi, az árusítás a LAPKER Rt.-n és a kiadó árushelyein keresztül történik. Előfizethető minden naptári év végéig a kiadónál, valamint a területi ügyintézőségeknél és a kiadó kézbesítőinél közvetlenül, postautalványon és átutalással a Unicredit Bank 10918001-00000062-61130033 pénzforgalmi jelzőszámra. Előfizetői, terjesztési ügyfélszolgálat levélcíme: AS-B Kft., 1525 Budapest, Pf.: 110. Telefon: 06-40/510-510 helyi tarifás hívószám. Fax: 06-1/488-5580. E-mail: elofizetes@axels.hu. Előfizetési díj 2013. augusztus 1-től egy hónapra 2790 Ft, negyedévre 8370 Ft, fél évre 16740 Ft, egy évre 33480 Ft. Tájékoztatjuk Olvasóinkat, hogy a különböző versenyeken, játékokon, akciókon, szavazásokon, rejtvénypályázatokon stb. részt vevők által személyesen, írásban, telefonon, SMS-ben, interneten, e-mailben megadott személyes adatok nyilvántartásunkba kerülnek. Az adatokat megadva hozzájárulnak ahhoz, hogy azok felhasználásával a Társaságunk érdekeltségébe tartozó cégek, amelyek az adatok feldolgozását végzik (Axel Springer-Magyarország Kft., Axel Springer-Budapest Kiadói Kft., Harlequin Magyarország Kft., Zöldújság Rt., Petőfi Lap- és Könyvkiadó Kft., Népújság Kft., Hungaropress Sajtóterjesztő Kft.), előfizetéses megrendelését teljesítsük, akcióra, kiadványaira és egyéb szolgáltatására felhívjuk a figyelmet. Az érintnek felvilágosítást kérhetnek az általuk kezelt személyes adataik köréről, felhasználásuk módjáról és céljáról, és bármikor kérhetik azok helyesbítését, felhasználásuk korlátozását, illetve törlését. Az újság a PANDA szerkesztőségi rendszerrel készült és a MATESZ által auditált.

ISSN 0865-9133

NAPOS HÉTVÉGE

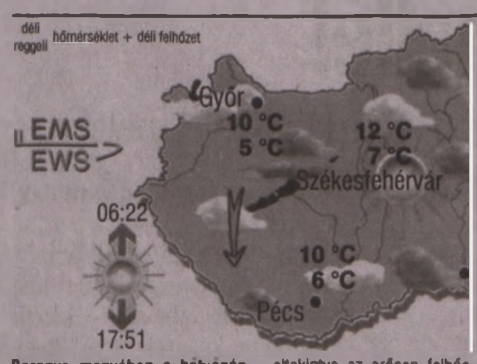

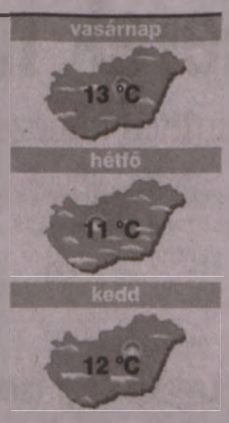

Baranya megyében a hétvégén – eltekintve az erősen felhős szombat reggeli időszaktól – napos, száraz és kellemes hőmérsékletű idő lesz. Átmeneti, kisebb felhősödések mellett, gyenge, néha mérsékelt északkeleti irányú szél fúj. A várható, jellemző hőmérséklet megyei átlaga szombat reggel +6, kora délután +10, vasárnap reggel +6 fok körül alakul.

A legvalószínűbb folytatás:

március közepéig az évszaknak megfelelőnél kissé melegebb időre számíthatunk, eső nélkül.

Március közepén erős felmelegedés valószínű.

Orvosmeteorológia: fronthatás nem várható.

Közlekedés-meteorológia: a magas üzemanyagárak miatt feltehető, hogy sokan csak hétvégén autóznak. Így az ő gyakorlottságuk mérsékeltebb. Azaz a balesetveszély fokozottabb.

Az előrejelzés bizonytalansága: **„KICSI".**

Az előrejelzésért felelős: Aigner Szilárd. További folyamatos, helyfüggő előrejelzés: **www.eumet.hu**

Vízhőmérséklet

Duna	7-8 °C
Tisza	7 °C
Balaton	6 °C
Velencei-tó	7 °C
Fertő	7 °C
Tisza-tó	7 °C

Hójelentés

Chopok	45-75 cm
Semmering	55-75 cm
Livigno	180-210 cm

ÜGYELETEK

Háziorvosi. szombat-vasárnap: a Pécsi Többcélú Kistérségi Társuláshoz tartozó települések felnőtt lakosságát a Rákóczi út 2. (bejárat a Szendrey Júlia utca felől), (06-72/515-104), a gyermekeket a Gyermekklinikán látják el. Az ügyelet mindenütt szombat reggel 7-től hétfő reggel 7-ig tart.

Kórházi: Gyermek belgyógyászat: Mohács és Szigetvár környéke kivételével a megye összes területe (Pécs, Komló, Siklós, Sellye minden területe): Gyermekklinika. Gyermeksebészet, égések, klinikai felvételt igénylő gyermekfülészeti betegek, gyermek fertőző betegségek és gyermek légúti betegségek (Pécs és a megye összes területe): Gyermekklinika (József A. u. 7., 06-72/535-999).

Pécsi felnőtteknek: márc. 8-9-ig: belgyógyászati ügyelet: sürgősségi betegfogadó hely: Pécs, Rákóczi út 2. (72/536-000), sebészeti ügyelet: Sebészeti Klinika, Pécs, Rákóczi út 2. (72/536-000), érsebészeti ügyelet: Érsebészeti Tanszék, Pécs, Rákóczi út 2. (72/533-133), baleseti sebészeti ügyelet: Mozgásszervi Sebészeti Intézet Traumatológiai és Kézsebészeti Klinikai Tanszék, Pécs, Akác u. 1. (72/536-800), szemészeti ügyelet (hétvégén: egész nap): Szemészeti Klinika, Pécs, Nyár u. 8. (72/536-000), fogászati ügyelet: csak hétvégén és ünnepnapokon 7 órától 17 óráig a Pécsi és Komlói Többcélú Kistérségi Társulás lakosai részére a Lánc utcai Rendelőintézetben, 18-22.00 óráig (Móricz Zsigmond u. 4.), tel.: 06-30/3802-771.

Hajléktalanok háziorvosi ügyelete: Hajléktalanok Ápoló Otthona munkanapokon 15.00-07.00-ig (József Attila u. 10.). T.: 06-72/224-046, 06-72/311-411.

Gyógyszertárak: Pécs: Árkád (Bajcsy-Zs. út 11/1.), Pécsvárad: Szent István, Komló: Piramis, Mohács: Belvárosi, Siklós: Alma, Szigetvár: Szigeti, Bóly: Panacea, Sásd: Szent György, Szentlőrinc: Fehér Kereszt.

SOS-ÉLET telefonszolgálat díjmentesen hívható a 06-80-505-390-es telefonszámon este 7-től másnap reggel 7 óráig.

Folyamatos megyei állatkórházi ügyelet: Állatkórház (0-24 óráig, a hét minden napján): Mohács, Szent István u. 35., 06-69/311-068, 06-30-9027-729.

Pécsi éjszakai állatorvosi rendelői ügyelet: este 19 órától reggel 7-ig. T.: 06/30-970-5419.

Bronzérmes lett a KEL-ben a PEAC-Pécs

KOSÁRLABDA Zseljko Djokics együttese magabiztosan győzte le a Novi Zagrebet a harmadik helyért

KASSA–PÉCS Bronzérmes lett a PEAC-Pécs női kosárlabdacsapata a Közép-európai Ligában, miután nyert a kassai négyes döntőn tegnap, a harmadik helyért zajló mecscsen.

K. Mayer András

Nem kérdés, előzetesen pontosan arra lehetett számítani, hogy a PEAC-Pécs és a Novi Zagreb vívja majd a bronzcsatát a Közép-európai Liga négyes döntőjében. Arra viszont valószínűleg kevesen gondoltak, hogy az elődöntők ilyen szorosak, az utolsó pillanatokig izgalmasak lesznek, márpedig így történt: a Sopron alig tudta megverni a pécsieket, a házigazda Kassa pedig vért izzadt a horvátok ellen.

Bíztunk benne, hogy Zseljko Djokics együttese akár vért izzadva, akár könnyedén, de legyőzi a Novi Zagrebet, s megszerzi a sorozat bronzérmét. Sajnos a kezdés nem sok jót ígért, a horvátok 9-0-ra is vezettek, s az első pécsi pontra majdnem öt percet kellett várni: Kublina ekkor büntetőből szerzett egy pontocskát. A folytatás nem lehet ennyire rossz, gondoltuk ekkor, s így is történt, az első negyed második felében megrázták magukat Raksányiék, s már vezettek is!

Azért olyan nagyon nem lehetett örülni, mert a második negyed elején bizony akadozott a gépezet, és a palánk alatt nem lehetett megfogni a zágrábiak termetes centerét, Luca Ivankovicot. Kész szerencse, hogy pécsi oldalon is akadt egy ponterős magas játékos: a lett Kublina, aki a negyedik hármasát is behintette. Egyáltalán nem baj, ha egy center nem fakezű! S miután a játékrész utolsó percei ismét a PEAC-é voltak, a nagyszünetre tíz pontra hízott a különbség (37-27).

Miután a harmadik negyedet is behúzták a pécsiek, érezni lehetett, hogy a bronzérmeket az ő nyakukba akasztják majd. A zágrábiak ereje ugyanis fokozatosan elfogyott, a vezetőedző mindössze hét játékost vetett be (ő Djokiccsal ellentétben nem bízik a fiataljaiban), ez pedig ilyen szinten édeskevés. Különösebb izgalmak ennek megfelelően nem is maradtak az utolsó felvonásra, Jovanovicsék taktikusan, okosan játszottak, s végül simán megnyerték a mecscset, megszerezve a harmadik helyet.

Ami kétségtelenül szép teljesítmény, hiszen a Közép-európai Ligában erős mezőny gyűlt össze, jó csapatokat kellett megelőzni ahhoz, hogy valaki a legjobb négybe kerüljön, majd a bronzéremért játszhasson. A „nyakbavalót" gyorsan át is adták a pécsieknek, s jöhetett volna az ünneplés – ha nem kellett volna rögtön buszra szállni, s elindulni hazafelé.



Jovanovics a jók közé tartozott

FOTO: LOVASI PÉTER

PEAC-PÉCS–NOVI ZAGREB 64-58 (17-14, 20-13, 12-9, 15-22)

Női kosárlabda Közép-európai Liga, négyes döntő, bronzmérkőzés. Kassa, Steel Arena, 500 néző. V.: Papp, Kukelcik (szlovák), Kiss (szlovák). **PEAC-PÉCS:** Szücs, Raksányi 8/3, JOVANOVICS 16/9, Nagy-Bujdosó 6, Bishop 2. Csere: Nagy D., KUBLINA 13/12, Raus, REID 17/3, Demeter, Kiss V. 2, Kaposi. Vezetőedző: Zseljko Djokics. **NOVI ZAGREB:** DOJKIC 10, IVEZIC 12, Komplet 2, Karcic, IVANKOVIC 24. Csere: Juric 4, Semren 6/3. Vezetőedző: Vladimir Ivankovic.

AZ EREDMÉNY ALAKULÁSA: 4. perc: 0-9, 8. perc: 8-12, 14. perc: 20-23, 18. perc: 26-25, 25. perc: 41-32, 33. perc: 52-40.

ZSELJKO DJOKICS: – Gratulálok a kassaiaknak, nagyon jó tornát rendeztek, és olyan csarnokban játszhattunk, amelyre később is emlékezni fognak a játékosaim. És természetesen gratulálok a csapatomnak is, de nem csak a mostani két naphoz, hanem az egész szerepléshez ebben a ligában, továbbá köszönöm a klubnál dolgozók segítségét, munkáját is! Nagy siker volt ez számunkra, a négyes döntőben csak mi nem voltunk euroligás csapat. Négy nap alatt a harmadik nagyon nehéz mérkőzésünket játszottuk, s a mai bronzmeccsen látszott is, hogy fáradtak vagyunk. Külső poszton hiányzott két játékosunk, Fűrész Diána és Szanja Orozovics, akiknek üzenem, ez az ő sikerük is!

NEVENA JOVANOVICS: – Ez egy nagyon erős liga volt, kemény ellenfelekkel találkoztunk. Nagyon örülök a bronzéremnek, a legjobb három között voltunk, ami nagy dolog!

VLADIMIR IVANKOVIC: – Két fáradt csapat csatázott a bronzéremért, s talán pont az a két óra döntött a PEAC-Pécs javára, amennyivel többet pihenhetett. Mi mindent megtettünk, harcoltunk, ez most ennyire volt elég.

HIRDETÉS

Kozmetikus váltótársat keresek. 70/506-4800
1799511*

Kőműveseket azonnali kezdéssel felveszek pécsi munkahelyre. 06-70/637-9203
1799696*

Külföldi munka. 7 ország, több, mint 50 állás. 06-30/816-1461
1799680*

Művezetőt keres építőipari cég, azonnali kezdéssel. muvezeto1@gmail.com
1799051*

Németül beszélő szak- és segédmunkásokat keresünk. 06-72/511-195, 06-30/2676-667
1799392*

Németül jól beszélő személyi asszisztenst keresek. mprojekt13@gmail.com
1799411*

Pécsen működő motorosboltba keresünk motorszerelő végzettségű kollégát. Érdeklődni: 70/204-0801.
1799264*

Pécsett kertészeti áruház önállóan dolgozni tudó asztalost és eladót felvesz (fizikai munka). Jelentkezés csak írásban: bestbau999@gmail.com
1799078*

Pécsi, „C" kategóriával rendelkező sofőrt és emelőkosaras vizsgával rendelkező motorfűrészest felveszünk. 30/510-0037
1799687*

Pécsi étterembe pincért, pultost keresünk, önéletrajzzal: pecsigasztro@gmail.com
1799679*

Pécsi kávézóba pultost keresek.30/265-2332
1798845*

Pizzaszakácsot felveszünk. 70/3722-227
1799404*

Szakácsot keresünk Pécsett. 30/4979-368
1799401*

Szakképzett szakácsokat, felszolgálókat felveszünk. Érd.: személyesen Pécs, Ifjúság útja 11., Elixir Restaurant.
1799689*

Szervizszerelőt keresünk mezőgazdasági gépszerelő, autószerelő végzettséggel gép- és hidraulikaszerelési ismeretekkel. Jelentkezni: hidrot@hidrot.hu, 72/552-340.
1799642*

Tűzifára rakodót keresek. 20/451-9366
1799606*

Utazási iroda munkatársat keres. 70/771-6654
1758320*

ÁLLÁST KERES

Ápolónő házvezetést vállal. 06-20/327-9207
1799402*

Idős-, beteggondozást vállalok. 20/349-7020
1799490*

A Magyar Közút Nonprofit Zrt.

(1024 Budapest, Fényes Elek 7-13.)

A vagyoni körébe tartozó ingatlanok értékesítési szabályzata alapján nyilvános, egyfordulós pályázatot hirdet a Magyar Közút Nonprofit Zrt. – továbbiakban Kiíró – tulajdonában lévő alábbi lakóház értékesítésére.

- **Pályázati azonosító: BAR-263/2/2014**
- **Az ingatlan címe: Baranya megye, 7332 Magyaregregy, Kossuth Lajos utca 107. hrsz. 246.**
- **Az ingatlan funkciója: lakóház**
- **Telek területe: 1142 m²**
- **Meghirdetett minimális vételi ár: 500.000 Ft.**

A Kiíró által meghatározott minimális ajánlati árnál kisebb összegű ajánlat nem tehető. Az összeget egy összegben kell átutalni a Kiíró által megadott bankszámlára a szerződéskötést követő 15 napon belül.

A pályázaton történő részvétel feltétele az ajánlat benyújtásának határidejétől számított 120 (százhúsz) naptári napi időtartamra vállalt ajánlati kötöttség.

Pályázni csak teljes értékesítési egységre lehet, az annak megbontására tett ajánlat érvénytelen.

A Kiíró fenntartja azon jogát, ha a pályázat nyertesével a szerződéskötés meghiúsul, jogosult a soron következő helyezettel szerződést kötni, vagy az ajánlati kötöttség után új pályázatot kiírni.

A pályázaton való részvétel feltétele a részletes pályázati dokumentáció kiváltás, megismerése.

A Kiíró a pályázat eredményéről a döntést követően minden pályázót írásban értesít nyolc naptári napon belül.

- A részletes dokumentáció átvételének helye: **A Kiíró Baranya Megyei Igazgatósága (Pécs, Köztársaság tér 5.) 202. számú irodája, munkanapokon 9–15 óra között, a beadási határidőt megelőző öt napig.** A részletes tájékozató átvétele térítésmentes.
- A pályázat beadásának helye: **kizárólag a pályázó/kapcsolattartó, illetve meghatalmazott által személyesen adható be a pályázat a Kiíró Baranya Megyei Igazgatósága, Pécs, Köztársaság tér 5. 202. számú irodájába.**
- **A pályázat beadásának határideje: 2014. április 4., 10 óra.**

A borítékon fel kell tüntetni a „Pályázat – BAR /263/2/2014" megnevezést.

OKTATÁS

Óvodaidajka-tanfolyam Pécsen. Ajándék családinapközi-vezető végzettséggel. Utolsó helyek! Becsatlakozás 2014. március 22-ig. Info: 06-20/359-5929, www.pszichologuskepzo.hu, fnysz: 01-0561-05.
1799059*

PIACRA DOBOM

Ebédlőszekrény az új ár 50%-áért 100 E Ft, komód 60 E Ft, szék (4 db) 34 E Ft/db, franciaágy 2 éjjeliszekrénnyel és 2 falikarral 200 E Ft eladó. 72/224-192
1799101*

Eladó rekamié + 2 db fotel kitűnő állapotban. I.ár: 55.000 Ft. Érd.: 30/343-8128.
1799462*

Eladó 240x160 cm-es bordólilás, új, modern szőnyeg, Pécsen. 20/372-1426
1799231*

Eladók sárga mázas új étkészlet (tányérok, teás- és kávéskészlet kiöntővel, hozzávaló evőeszközökkel) stb., olcsón. 20/222-2790
1799231*

Ergoline szolárium és fotelba való maszszírozó eladó. Szederkény, 69/696-522.
1799393*

Eladók szerszámok, kb. 40 db csillag-villás kulcsok és sok más, Pécsen. 20/222-2790
1799231*

Fém, fehér polcok, szekrény (akasztós, polcos, fiókos), kempingpalack, satupad, cipősszekrények, álló fürdőszobaszekrény, telefonos, nyomtatós fax eladó. 72/224-192
1798691*

Fonott székek (2000 Ft/db) és asztal (10.000 Ft) eladó. 30/417-0480
1799427*

Grundig 70 cm színes tv eladó. 30/261-7312
1799356*

Ionizáló, közérzetjavító lábfürdő, gyapjútakarók és -párnák, gőztisztító, atkaölős porszívó, táskairógép eladó. Érdeklődni: 06-20/313-4749 telefonszámon.
1797706*

Lovas olajfestmény „Viski", és nagyméretű eozin bagoly eladók. Érd.: 06-20/205-9411.
1799684*

Márványlapos, 8 lábas biliárdasztal teljes felszereléssel eladó. 30/226-8692
1799167*

Működőképes, kb. 100 éves Singer varrógép eladó. Érd.: esti órákban, 72/333-872, 20/805-2111.
1798919*

PÉCS HOLDING ZRT.

A Pécs Holding Zrt. Piac-és Vásárüzemeltetési Osztálya
(7626 Pécs, Búza tér 8/B. Tel: 72/801-801)

NYILVÁNOS LICITELJÁRÁS KERETÉN BELÜL

BÉRBEADÁSRA MEGHIRDETI A VÁSÁRCSARNOK ALÁBBI BÉRLEMÉNYEIT

száma	Terület m²	tevékenység	[illegible]	Bánatpénz Ft	Kaució Ft
2/B. sz. pavilon	42	Kereskedelem vagy vendéglátás	130 000	660 000	990 000
A licitálás az egyszeri igénybevételi díjra történik, induló összege: 1 000 000 Ft+Áfa					
3. sz. pavilon	37,5	Hús- hentesáru kiskereskedelem	140 000	700 000	1 000 000
A licitálás az egyszeri igénybevételi díjra történik. induló összege: 3 000 000 Ft+Áfa					
Bérlemények bemutatása: 2014. 03. 13. (csütörtök) 15^{00}-16^{00} és 03. 17. (hétfő): 8^{00}-9^{00} óra					
A nyertes pályázónál a bánatpénz a kaucióba beszámításra kerül.					

ASZTALOK zöldség- gyümölcs, virág, termesztett gomba, kistermelői vágott baromfi és tejtermékek árusítására.

Az asztalok részletes listája megtekinthető a vásárcsarnoki és a piaci hirdetőtáblákon és a vásárcsarnoki helypénzszedőknél valamint a **www.pecsholding.hu** honlapon
Asztalok bemutatása: 2014. március 13. csütörtök 1530-1600 és 17. hétfő 800-830 óra
A licitálás az egyszeri, igénybevételi díjra történik.
Kaució az asztaloknál nincs.

Liciteljárás ideje: 2014. március 19. szerda pavilonok. 9 óra, asztalok. 10 óra.
Liciteljárás helye: Vásárcsarnoki galéria (Pécs, Bajcsy-Zs. u. 25.)
Bérbevétel időtartama: 2014. április 01-től határozatlan idő.
A nyertes pályázónál a bánatpénz az igénybevételi díjra /bérleti díjba beszámításra kerül.

Részvételi feltételek: Személyi igazolvány, őstermelői ill. vállalkozói igazolvány, társasági szerződés vagy cégkivonat.
Nem személyes részvétel esetén teljes bizonyító erejű magánokiratba vagy közokiratba foglalt meghatalmazás ill. aláírási címpéldány.

Bánatpénz helyszíni befizetése
Pécs Holding Zrt. fenntartja a jogot arra, hogy a licitet, a liciteljárás bármely szakaszában érvénytelennek nyilvánítsa.

Kizáró ok:
A Pályázónak a Pécs Holding Zrt-vel szemben semmilyen jogcímen esedékes vagy lejárt tartozása nem állhat fenn.

További információ kérhető:
KÖRZŐ MÁRTA : 72/801-737, 30/216 2456 ÉS MÜLLER JÁNOSNÉ 72/801-758, 30/979 8057

www.pecsholding.hu

Nagyméretű horgászcsónak 5x170, csónakmotor 12 V, mobil beálló 2 szgk. vagy teherautóra. Előszobafal, új, eladó. 30/550-8477
1799703*

Sarokfürdőkád, varrógép eladó. 20/357-6509
1799635*

Satupad, satu, ÉTI gázkazán, olajemelő, kalapács, légkulcsfej, tgk.-bak, vill.rezsó, 2105 Lada Nova műa. dobvédő, KAMAZ- alktarész eladó. Érd.: 72/435-505 (17 óra után).
1799702*

Tápkeverő és gumiskocsi eladó. 72/708-079
1799621*

Teatűzhely, nagyméretű zománcos kályha és motorkerékpár-kerekek eladók. 72/415-383
1799644*

Téli gumi, Fulda 145/70R13, 4 db Trabant felnire szerelve eladó. 30/927-6187
1798668*

Új férfi, női, gyermek holmik, férfi, női cipők, kristályok, evőeszközkészletek, egyedi varrással készült terítők, díszpárnák stb. olcsón eladók. 72/332-894
1799706*

Páncélszekrény eladó. 06-20/390-1268
1799276*

Új, 2 személyes horgász gumicsónak áron alul eladó. 06-30/550-8477
1798348*

Zepter Bionic lámpa, alig használt, féláron és Jamina mázas cserép eladó. 72/475-492
1799545*

1 db cserépkályha eladó. 30/277-8295
1799690*

SPORT

Casillas a mellőzése ellenére sem sértődött meg

Ebben a bajnokságban egy mérkőzésen sem szerepelt a Real Madridban Iker Casillas (32), mégis továbbra is első számú kapus a világ- és Európa-bajnok spanyol válogatottban. A mellőzése ellenére dicséri riválisát, Diego Lópezt, aki tíz bajnokin nem kapott gólt.



IKER CASILLAS

A Kozármisleny tanult a hibáiból, és javítani szeretne ma Sopronban

KOZÁRMISLENY Bár sokkal jobb eredményre számított, mégis kikapott a Kozármisleny múlt szombaton idehaza a Ceglédtől a labdarúgó-NB II.-ben. Az egy ponttal sem lett volna sokkal beljebb a kiesés ellen küzdő gárda, de a vereség a lehető legrosszabbkor jött. Így most már minden meccs létfontosságú Sólyom Csabáéknak. A mai, a Sopron elleni idegenbeli bajnoki is az, amely 16.00-kor kezdődik.

Az ellenfél jelenleg tizedik a tabellán, de nem lélegezhet fel, mert csupán három pont választja el a kiesőzónától. A Supka Attila által irányított Sopron már négyszer kikapott saját stadionjában, az Ajka, a Békéscsaba, a Nyíregyháza és a Cegléd vitte el a három pontot. Nem jól indult számukra az év sem, az idei első mérkőzésüket elveszítették Szigetszentmiklóson. A télen három új játékost igazoltak (Faggyas Szolnokról, Katona a Vasastól és Heffler Norbert Paksról érkezett), a keretükben van egy volt válogatott is, Horváth András.

A Kozármisleny már tegnap elutazott Sopronba, és ott éjszakázott. Sérültje, eltiltottja nincs a klubnak. A kezdőcsapat ugyanaz lesz, mint múlt héten: Sólyom – Kiss M., Petrók, Fellai, Vattai – Kovács T., Szabó B. – Fitos, Nagy E., Nagy K. – Oláh.

– Tanultunk a múlt héten, a Cegléd ellen elkövetett hibáinkból és azokat mindenképpen ki szeretnénk javítani – mondta Eduardo Almeida, a kozármislenyiek portugál vezetőedzője, aki elsősorban a beívelésekre, szögletekre, partdobásokra gondolhatott. – Nyerni szeretnénk, így volt ez a Cegléd ellen, és így lesz ez a többi tavaszi mérkőzésünkön is.

Sopronban már nem egyszer sikerült győznie a Kozármislenynek, legutóbb 2012 tavaszán 3-0-s győzelmet aratott. Ezt az eredményt most is elfogadnák. ■ H. L.

Csak így tovább, Perics!

LABDARÚGÁS Jó lenne, ha a győri meccs után is lehetne gratulálni

PÉCS–GYŐR A nehézségek ellenére több fronton is jól teljesít a PMFC-MATIAS, amely ma este bajnokin Győrben szerepel.

Horváth L.

Örülhet mindenki, aki szorít a PMFC-MATIAS-ért, mert az NB I.-es labdarúgócsapat ugyanolyan eredményesen játszik idén is, mint ősszel, pedig van gondja, elég. Egy hete nem sok hiányzott a sok pénzből összerakott, bajnokesélyes Videoton újmecsekaljai legyőzéséhez, kedden Pakson győzött és ezzel továbbjutott a Ligakupában, ma este pedig már itt az újabb feladat, ami nem is akármilyen nehézségű: a bajnok Győrnél kell helytállni.

– Szerencsére azt látjuk hozzáállásban és mentalitásban, ami ősszel volt jellemző ránk. Úgy néz ki, hogy tudjuk folytatni az akkori eredményes játékot is – mondta Lőrincz Emil vezetőedző a klub tegnapi szokásos sajtótájékoztatóján. – Sok helyről pozitív visszajelzéseket kapok a teljesítményünkről, ez jólesik mindenkinek, aki érintett.

A szakvezető újságírói kérdésre – miszerint a Győr elsősorban eltiltás miatt tartalékos lesz – azt válaszolta: elég bő a győriek kerete ahhoz, hogy ezt a problémát megoldják. Lőrincz ma este is a pécsiek erősségét, a szervezett csapatvédekezést szeretné viszontlátni, amiből a megszerzett labdákkal gyors ellentámadásokat tudnak vezetni. – A télen igazolt Pericset jó csatárnak tartom, a Ligakupában Pakson megtalálta a góllövő cipőjét, bízom benne, hogy így is folytatja. Bár fizikálisan még nem érte utol magát.

A Vidi ellen Kővári Róbert volt az egyenlítő gól szerzője, a PMFC-MATIAS fiatal játékosa is részt vett a sajtótájékoztatón.

– A végére eléggé elfáradtam, de megérte sokat futni – hallottuk az ifjútól. – Bár szerintem nem nyertünk egy pontot, hanem elveszítettünk kettőt, mivel le lehetett volna győzni a Videotont. Jó mostanában PMFC-focistának lenni, sok gratulációt kapok én is.

A PMFC-MATIAS-nak nagyon sok mérkőzése (bajnoki, Magyar Kupa, Ligakupa) van ebben a hónapban, és Lőrincz reméli, hogy sok lesz áprilisban is. Ez ugyanis azt jelentené, hogy továbbjutott a Magyar Kupában az Újpest ellenében. Addig azonban még itt van a Győr idegenben, amelyen Balogh Béla eltiltás és Fröhlich Roland sérülés miatt nem léphet pályára. A találkozót a legjobb magyar játékvezetőnek tartott Kassai Viktor vezeti, és a Sport1 élőben közvetíti.



FOTÓ: LÖFFLER PÉTER

A fiatal pécsi tehetség, Kővári Róbert (labdával) szerint mostanában jó PMFC-futballistának lenni



Már van időpont

MÁR KÖZÖLTÜK, *hogy a labdarúgó-Ligakupa negyedöntőjében a PMFC-MATIAS a Videotonnal játszik a továbbjutásért. Azóta kiderült, hogy az első mérkőzés március 18-án, kedden lesz Újmecsekaljén, a visszavágó pedig április 1-jén, szintén keddi napon Székesfehérvárott. A további párosítás: Ferencváros–Pápa, DVTK–Szigetszentmiklós, Debrecen–Vasas.*

Péntektől vasárnapig

A GYŐRI *meccsen kívül még hét másik esedékes a hétvégén az NB I.-ben, a Pápa–Mezőkövesd-összecsapást már tegnap este lejátszották (lapzárta után ért véget), a Kecskemét–Diósgyőr-, a Puskás Akadémia–Honvéd-, az MTK–FTC- és az Újpest–Kaposvár-mérkőzés szombaton lesz, a Debrecen–Haladás- és a Paks–Videoton-bajnokit pedig vasárnap rendezik.*

MŰSOR

MÁRCIUS 8., SZOMBAT

KÉZILABDA NB I. B, férfiak: Komlói Sport KC–Tata, Komló, városi sportközpont, 17.00. PVSE–Szentendre, Pécs, Ifjúság úti sportcsarnok, 18.00. NB II., férfiak: Szigetvár–Kiskunmajsa, Szigetvár, városi sportcsarnok, 18.00. NB II., nők: Pécsvárad–Hévíz, Pécsvárad, 17.00. Tolna–DRB Bank Siklós, Tolna, 18.00.
KOSÁRLABDA NB I., férfiak, középszakasz, alsóház: Nyíregyháza–PVSK-Pannonpower, Nyíregyháza, 16.30.
LABDARÚGÁS NB I.: Győr–PMFC-MATIAS, Győr, 20.00. NB II.: Sopron–Kozármisleny, Sopron, 16.00. NB III., Közép csoport: Monor–Komló, Monor, 14.30. Megyei I. osztály: PTE-PEAC–Villány, Újmecsekalja, műfüves pálya, 13.30. Szászvár FC Fürge Nyuszi–Boda, Szászvár, 14.30. Megyei II. osztály: Hosszúhetény–Palotabozsok, Bicsérd–Lánycsók (mind 14.30).
TÁJFUTÁS Baranya megye hosszú távú bajnoksága, Orfű térsége, 10.00.
VÍZILABDA OB I., férfiak, alapszakasz: KSI–PVSK-Füszért, Budapest, 11.00.

MÁRCIUS 9., VASÁRNAP

ATLÉTIKA 30., jubileumi Pécs–Harkány futás, rajt: Pécs, Verseny u., 11.00.
KÉZILABDA NB I. B, nők: Mohácsi Takarékbank-Kozármisleny–VKL SE Győr, Kozármisleny, 16.00. FTC II.–Mohács, Budapest, 16.00. NB II., férfiak: PTE-PEAC–MKP Siklós, 14.00. Mecsek Takarék-Kiskunhalas, 16.00. NB II., nők: PTE-PEAC–Kozármisleny II., 11.00.
KOSÁRLABDA NB I., nők, hazai középszakasz: PINKK-Pécsi 424–Vasas, Komló, városi sportközpont, 18.00.
LABDARÚGÁS Megyei I. osztály, 17. forduló: Thermal-Spa Siklós–Mohács, Szederkény–Geresdlak, Pécsi VSK–Beremend Sport 36 (Kovácstelep), Szentlőrinc–Ócsárd, Bogád–Pécsvárad, Sellye–Szigetvár (mind 14.30). Megyei II. osztály, 17. forduló: Véménd–Felsőszentmárton, Drávaszabolcs–Harkány, Pogány–Bóly, Nagykozár–Kétújfalu, Vajszló–Pellérd, Babarc–Somberek (mind 14.30). *(n)*

Jöhet a sorrendben hatodik

KOSÁRLABDA Vasárnap a Vasas lesz a PINKK vendége

KOMLÓ Újabb könnyű meccs elé néz a PINKK-Pécsi 424 a női kosárlabda-NB I. hazai középszakaszában, vasárnap este 6-kor a Vasast fogadja a komlói városi sportközpontban.

A legutóbbi öt meccsét megnyerte a PINKK, hét közben a fővárosban az MTK ellen győzött úgy, hogy csak 39 pontot engedélyezett ellenfelének.

– Az első félidőben nem nagyon találtuk az ellenszert az MTK zónavédekezése ellen, nem koncentráltunk megfelelően. A folytatásban azonban sikerült megvalósítanunk mindent, amit a szünetben elterveztünk, átbeszéltünk – nyilatkozta a szerda meccs után Roberto Hernandez, a spanyol vezetőedző, akit örömmel tölthetett el, hogy sikerrel (16 ponttal, közte két triplával) mutatkozott be az új szerzemény, Amber Holt.



FOTÓ: LÖFFLER P.

Roberto Hernandez örülhetett

A vasárnapi vendég, a Vasas sem túl acélos, idegenben pedig végképp nem az. Nem valószínű, hogy most Komlón megtáltosodik.

– Jó felkészülési meccs lesz a Vasas elleni a jövő heti, győri bajnokira és a Magyar Kupa-döntőre – említette Adamecz Lilla, aki azonban nem játszik, mert derékbántalmai miatt már második hete nem edz. – De a rehabilitáció jól halad, Győrben már pályára szeretnék lépni. ■ H. L.

Szoros volt a pólómeccs Pécsett, az lehet most is

PÉCS Nem túl sűrűn fordul elő, hogy délelőtt játszik a PVSK-Füszért OB I.-es vízilabdacsapata, ma azonban az ellenfél kérésére ebéd előtti elfoglaltságot talált magának, a fővárosban 11 órakor a KSI ellen száll vízbe. A tabellán nincs nagy különbség a két együttes között, a pécsiek tizedikek, a budapestiek tizenkettedikek, Bereczki Miklós tanítványainak csak egy győzelemmel van többje.

Az alapszakaszban egyszer már megmérkőztek egymással, november 2-án izgalmas összecsapáson a PVSK-Füszért Pécsett 11-10-re győzött. Hasonlóan szoros lehet a most szombati meccs is.

Bereczki Miklós, PVSK-Füszért játékos-edzője szerint a szezon egyik legfontosabb mérkőzése vár rájuk.

– Nehezíti a helyzetünket, hogy megint idegenben játszunk – mondta. – Mivel kevesen vagyunk, újra jöhetnek és bizonyíthatnak a tehetséges ifjú, saját nevelésű játékosaink. A KSI fiatal csapat, az eddigi eredményei nem rosszak, de ha érvényesíteni tudjuk a nagyobb rutinunkat, akkor minden külső körülmény ellenére megnyerjük a mérkőzést.

A PVSK-Füszértben Krizsán Andrásnak eltörött az ujja, ezért biztosan nem játszhat. ■ H. L.

HIRDETÉS

CORNER pénzváltó
MoneyGram
Pécs, Rákóczi út 39/D
Tel.: 06-72/224-248
Nyitva mindennap: 8–21 óráig
www.cornergroup.hu

Pénznem (1 egységre)		Vétel	Eladás
EURO	EUR	306,0000	310,9900
USA DOLLÁR	USD	220,5000	225,9900
SVÁJCI F.	CHF	250,0000	256,4900

Közületeket is kiszolgálunk!
Befektetési arany értékesítés!
Érvényben: 2014. március 7.

Folyóirattár Pécs

VASÁRNAPI
Dunántúli Napló
WWW.VASARNAPREGGEL.HU
XXV. ÉVFOLYAM, 10. SZÁM, 2014. MÁRCIUS 9. ÁRA: 170 FT



Van oka a mosolyra: a színész karrierjét már Marlon Brandóéhoz és Robert de Niróéhoz hasonlítják

ÖRÖKRANGADÓ: 3–2-RE NYERT AZ MTK A FERENCVÁROS ELLEN A PARÁZS MECCSEN ▶ 10. OLDAL

FONTOS GYŐZELMET ARATOTT A PVSK NYÍREGYHÁZÁN ▶ 11. OLDAL

MATTHEW MCCONAUGHEYNEK MEGÉRTE HÚSZ KILÓT FOGYNIA OSCAR-DÍJAS ALAKÍTÁSÁÉRT ▶ 16. OLDAL

EGY PERCBEN

Az ötös lottó nyerőszámai: 3 26 31 46 66
Jokerszám: 631231

Eltette az interneten hirdetett motorért kapott pénzt

Sikkasztás gyanújával zárták le a nyomozást a mohácsi rendőrök egy tiszasasi férfivel szemben, aki az interneten közvetített egy motor eladásában, ám a jármű árát zsebre tette. A pórul járt eladó feljelentése szerint hirdetésére egy külföldi házaspár jelentkezett, majd egy magyar szállítócég képviselőjenek átadta a motort, és a szállítás költségeit is kifizette. A pénzt azonban hiába várta, viszont a motorját az interneten egy hirdetésben viszontlátta. Kiderült, hogy a szállító, miután átvette a motort, nem adta át a vevőnek, hanem eladta valakinek. A motort végül a mit sem sejtő második vevőtől foglalták le a rendőrök. *(mb)*

Megfeleltek a kéményseprők a katasztrófavédők ellenőrzésén

A megyében működő összes kéményseprő-ipari szolgáltatást végző vállalkozást ellenőrizték az elmúlt napok során a katasztrófavédelmi igazgatóság munkatársai. A hét szolgáltató esetében vizsgálták például, hogy használják-e az előírt új nyomtatványokat, naprakészen vezetik-e a kötelező nyilvántartásokat, s azt is, rendelkeznek-e a munkát végzők a megfelelő képesítéssel, eszközökkel. Az ellenőrzések megnyugtató eredménnyel zárultak. Baranya összes településén adottnak találták a feltételeket a kéményseprői-ipari közszolgáltatás elvégzéséhez. *(mb)*

Irodalomórákon is népszerűek a világsztárok magyar szavalatai

Napokon belül hihetetlen népszerűséget értek el azok a videók, amelyekben világhírű filmsztárok szavalnak magyar verseket. Persze, nem a hollywoodi sztárok fedezték fel hirtelen a hazai költészetet, hanem épp fordítva: a versek találták meg őket. És aki ebben segített, egy magyar fiatal. ▶ 5. OLDAL



FOTÓ: AS

Imádják Boldizsár Péter verses videóit

Obama is ismeri a Prezit

SIKERSZTORI A magyar cégvezető hisz a mentalitás változásában



Árvai Péter, a Prezi társalapítója múlt pénteken még Barack Obama amerikai elnökkel találkozott egy amerikai diákokat támogató program okán. Ezen a pénteken pedig bejelentette, hogy három másik sikeres hazai startup céggel létrehozták a Bridge Budapest programot, amelynek keretében a világ vezető cégeinél kaphatnak ösztöndíjat magyar fiatalok. Árvai Péter szerint 50 vagy 100 év múlva majd ők lesznek azok, akikről elmondják: mentalitásbeli változást indítottak el. ▶ 8. OLDAL

A magyar politikusok szeretik a nőket

NŐNAP Köszöntések, ígéretek, leánykérés és párhuzamos valóságok

Minden párt megemlékezett a nőnapról szombaton, ám a nők helyzetének megítélésében jelentős különbségek vannak a politikusok közt. Varga Mihály szerint a kormány az elmúlt négy évben sokat tett a nők helyzetének javításáért, de még sok a teendő az esélyegyenlőség, az egyenjogúság megvalósulásáig.

A nemzetgazdasági miniszter kiemelte: Magyarország ugyanazokkal a problémákkal küzd még, mint Európa több országa, ahol a jövedelmekben, az anyagi megbecsülésben különbség tapasztalható nők és férfiak között, de a kormány azon dolgozik, hogy ezek a különbségek eltűnjenek.

A politika a rendszerváltás óta adós a magyar nőknek – jelentette ki ezzel szemben Szél Bernadett, az LMP társelnöke szombaton. Hozzátette: nincs esélyegyenlőség sem a munka sem a magánélet területén, a politikusok többsége még mindig természetesnek veszi és nem lép fel az ellen, hogy a nők „többszörös terhet" cipelnek.

A gyermekek, a nyugdíjasok, a munkavállalók, a kis- és középvállalkozók és a nők azok a társadalmi csoportok, amelyek nyerni fognak az MSZP, a kormányváltó erők kormányzásával – mondta Mesterházy Attila. Az MSZP elnöke a Kormányváltás a nőkért című programjukat ismertetve kiemelte például, hogy eltörlik a bölcsődei gondozási díjat, és valódi védelmet adnak az anyáknak, hogy visszatérhessenek munkahelyükre.

Nőnap alkalmából jelentette be újságíróknak a jobbikos Staudt Gábor, hogy megkérte a kedvese kezét. Az ellenzéki párt országgyűlési képviselője szombaton kijelentette: a Jobbik fontosnak tartja a házasság intézményének és a családnak a megerősítését. ■

Áder János: az EP-választás időpontja idén május 25-e lesz

MÁJUS 25-ÉRE tűzte ki az Európai Parlament (EP) magyar képviselőinek választását Áder János köztársasági elnök – közölte az államfő hivatala szombaton. Már harmadik alkalommal nyílik lehetőség arra, hogy Magyarország polgárai eldöntsék, a következő öt esztendőben kik képviseljék majd a nemzetet az Európai Parlamentben. „A szabad választás joga demokráciánk egyik legfontosabb alkotmányos pillére. Ez a jog ugyanakkor lehetőség is arra, hogy szavazatunkkal befolyásoljuk Európa jövőjét" – olvasható a Köztársasági Elnöki Hivatal honlapján közzétett közleményben.

- **Tizenkét tagállam, így hazánk is elveszít egy mandátumot a következő ciklustól.**

Az EU polgárai 1979 óta közvetlenül választják meg az Európai Parlament tagjait, Magyarország 21 képviselőt küldhet a 751 tagú törvényhozásba. Az idei évtől kezdve 12 uniós tagállam – köztük Magyarország – elveszít egy-egy mandátumot. Erre azért van szükség, hogy tartani lehessen az EP-nek a Lisszaboni Szerződésben meghatározott létszámát (751) és legyen helyük a tavaly júliusban az Unió tagjává vált Horvátország képviselőinek is. Horvátország csatlakozásával a strasbourgi parlament képviselőinek száma ideiglenesen 766-ra nőtt, ezt a létszámot kell 751-re csökkenteni. ■

Halálos szombat: több súlyos baleset az utakon

Több baleset is történt a hét végén, talán a hirtelen jött felmelegedés zavarta meg az autóvezetők reflexeit. Egy balesetben Apagynál, a 41-es úton ketten vesztették életüket, amikor egy autó az árokba hajtott, majd fának ütközött – közölte a Szabolcs-Szatmár-Bereg Megyei Rendőr-főkapitányság sajtószóvivője szombaton. Fehérvári Marietta elmondta: az autóban hárman utaztak, közülük egy férfi és egy nő a helyszínen meghalt. Az autó sofőrje könnyebb sérüléseket szenvedett.

Halálos baleset történt szombaton reggel Horton is – tájékoztatott a Heves Megyei Katasztrófavédelmi Igazgatóság szóvivője szombat reggel. Antal Erika közölte: útpadkának ütközött, majd felborult egy személygépkocsi Horton, az Ecsédi úton reggel hét óra után. A balesetben egy ember a helyszínen életét vesztette. A műszaki mentés idejére az Ecsédi út érintett szakaszát lezárták.

Szombaton Budapesten két baleset is történt. A Fehérvári út és az Andor utca kereszteződésében karambolozott két autó, itt ketten megsérültek. A X. kerületi Sibrik Miklós úton két autó ütközött a 68-as busszal. Ebben a balesetben szintén két sérült volt. ■ MTI



FOTÓ: LÖFFLER PÉTER

Táncgála. Félévzáró táncgálát rendezett tegnap délután Pécsett a Lauber Dezső sportcsarnokban a Kapronczai Művészeti Iskola. A táncparketten több mint háromszáz tanuló mutatta be tudását standard, latin amerikai és történelmi táncból. A versenyzők négyévestől harmincéves korig mutatkoztak be a közönségnek a társastánc kategóriákban, nagy sikerrel

9 772063 375074 14010

HÍRSÁV

Nem jutott be az EBESZ a Krím félszigetre

SZOMBATON MÁR nem próbálkoztak egy újabb ellenőrzési pontnál bejutni a Krím félszigetbelsejébe az Európai Biztonsági és Együttműködési Szervezet (EBESZ) nemzetközi megfigyelői – adott tájékoztatást a csoportot vezető Ács Gábor alezredes. A csoportra figyelmeztető lövéseket adtak le annál az átkelőpontnál, ahol megpróbáltak átmenni. A kontingens feladata az lett volna, hogy az EBESZ Bécsi Dokumentuma alapján eljárva ellenőrizze az ukrán katonai objektumokat.

Újabb trafikrablás Budapesten

KIRABOLTAK EGY trafikot Budapesten. Az elkövető fegyverrel vagy annak utánzatával kényszerítette az alkalmazottat a bevétel átadására – közölte a BRFK. A tájékoztatás szerint a rablás péntek este történt egy II. kerületi nemzeti dohányboltban, az arcát sállal eltakaró férfi a megszerzett bevétellel elmenekült.

Csillapodik Európában az influenzajárvány

TÖBB EURÓPAI uniós tagállam már túljutott a szezonális influenzajárvány csúcsán. Kilenc országban csökkent az influenzaszerű megbetegedések száma – közölte az ÁNTSZ szombaton. Hozzátették: a legfrissebb jelentés szerint ezen a héten is 15 ország számolt be kiterjedt influenzajárványról.

Hóvirágcsempészt fogtak a határon

CSAKNEM 40 millió forint eszmei értékben találtak hóvirágot a pénzügyőrök Ártándnál egy román állampolgár által vezetett gépkocsiban – közölte a NAV szombaton. Az adóhatóság pénzügyőrei közúti ellenőrzést tartottak az ártándi határátkelőhely közelében, és egy tehergépjárműben hóvirágokat találtak. A sofőr a 3921 védett növényt Olaszországba vitte volna, nőnapi ajándéknak. A sofőr ellen természetkárosítás bűntettének megalapozott gyanúja miatt eljárás indult.

Mennyit ér majd a szavazat?

VÁLASZTÁS Aki nyerni fog áprilisban, az nagyon nagyot nyerhet

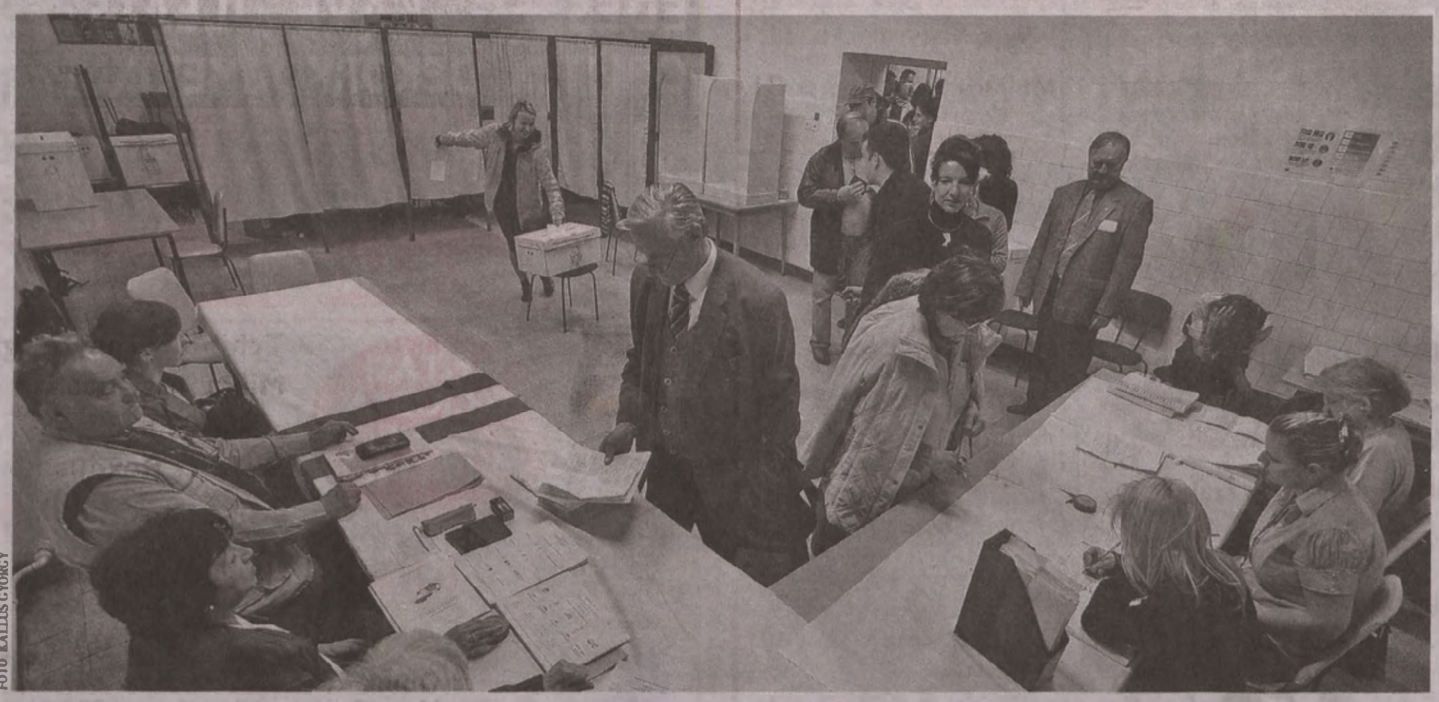

FOTÓ: KALLUS GYÖRGY

Az biztos, hogy a végső szót a választók mondják ki a voksolás napján, s hogy a győztes párt ebben a választási rendszerben tényleg szinte mindent visz

Mi köze van egy kétszáz éve halott amerikai kormányzónak ahhoz, hogy miként nyerne a Fidesz választást? Érhet-e többet egy szekszárdi szavazata, mint egy ceglédié? Lehetséges-e Magyarországon a szavazatok 49 százalékával a kétharmadnál is simábban győzni? Ezekre a kérdésekre is választ kaphatunk április 6-án.

Sztojcsev Iván

Nagyon meg akarta nyerni a helyi választást Elbridge Gerry, Massachusetts kormányzója 1812-ben. Amit tett ezért, azzal világhírt szerzett, bár nem olyat, mint amilyenre vágyott. Hogy a pártja nyerjen a Szenátusért vívott harcban, teljesen extrém, kacskaringós választókörzetekből álló választási térképet rajzolt, úgy, hogy szinte mindenhol épp egy kicsivel az ő támogatói legyenek többen. Az egyik új körzet a kortársak szerint épp úgy nézett ki, mint ha a kormányzó egy szalamandrát rajzolt volna le - a gerrymandering szót használják azóta is arra, ha egy párt a saját érdekei mentén alakítja át a választási térképet. Ilyesmivel vádolja a Fideszt az ellenzék nálunk most.

Az mindenesetre szinte biztos idén, hogy a győztes hatalmasat fog nyerni. Ezt tudtuk már három éve is, amikor elkezdték tervezni az új választási határokat. Eddig a 386 mandátumból 176-ot osztottak ki egyéni körzetben, most a 199 újból már 106-ot. Az egyéni körzetekben pedig elég akár egy szavazat előnnyel is nyerni, csak az számít, kié a legtöbb voks. A győztes mindent visz. A brit választási rendszer ilyen, ott például a liberálisok hiába kapták meg 2010-ben az összes szavazat 23 százalékát, a parlamenti helyek 8 százaléka csak az övék. Ha egy párt szinte mindenhol vezet az országban, akkor óriási előnyhöz juthat. Különösen igaz ez nálunk, ahol általában nem a helyi jelölt személye dönt, hanem az, hogy melyik párt indítja.

Nagy kérdés az is, mekkorák a választókörzetek. A régi rendszer már nagyon aránytalan volt: a legnagyobb körzetben háromszor annyian éltek, mint a legkisebben, vagyis egy ember szavazata harmadannyit ért. Egyenlőtlenség van most is, de messze nem akkora. Szekszárdon és környékén 65 ezren vannak, a ceglédi körzetben 85 ezren.

Mondhatnánk, hogy ugyanazok a szavazók döntenek így is, úgy is. Ám azt magyar példa is mutatja, mennyire nem így van ez. A korábbi eredményekből tudjuk, hogy általában a kertvárosokban szavaznak többen a jobboldalra, és a lakótelepeken húz a többség balra. A megoldás egyszerű: ha azt akarjuk, hogy a jobboldal nyerjen, vágjuk szét a lakótelepeket, és minden részt csatoljunk hozzá egy-egy kertvárosi körzethez. Ugyanez működhet országos szinten is – úgy kell alakítani a körzeteket, hogy ami hagyományosan balos, azt osszák fel a jobbra húzók közt.

Könnyedén lehet akár újabb kétharmad is

KÖNNYEDÉN LEHET *újra kétharmada a Fidesznek, bár kevesebben támogatják, mint négy éve ilyenkor. A Medián mostani adatai szerint a voksok 49 százalékára számíthatnak, a baloldal 30, a Jobbik 18 százalékot kapna. Mandátumarányban viszont ez 139–40–20-as felállást jelentene, vagyis a Fidesz hat hellyel lenne kétharmad felett, épp amennyivel most is.* **ÉRDEMES ELJÁTSZANI** *a Political Capital mandátumkalkulátorával, hogy lássuk, mennyire a győztes felé tol a rendszer. Persze, nem szabad elfelejteni, hogy a régi pártok adataival számolva ez valóban csak spekuláció, de így is sokatmondó, hogy a mostani rendszerrel az MSZP és az SZDSZ 2006-ban 25 helyet vert volna a Fideszre, míg 2010-ben a Fidesz a mandátumok 77 százalékát kapta volna meg.*

Ilyen példa lehet Miskolcé, ahol a klasszikusan baloldali város mellé bevették a választókörzetbe az inkább jobbra tartó környező falvakat is, míg nem sokkal arrébb, a stabilan fideszes Debrecenhez nem tették hozzá a szomszéd falvakat. Jó példa Budapest közepe is: a pesti belváros eddig szinte mindig billegett – most viszont összevonták a masszívan jobboldali budai várkerülettel. A térkép megrajzolásánál rendelkezésre állhat hat eddigi parlamenti és ugyanennyi önkormányzati választás részletes, szinte háztömbökre lebontott adatsora. A Political Capital intézet ebből úgy számolt, hogy a baloldalnak nagyjából 300 ezerrel több szavazatot kéne szereznie a Fidesznél ahhoz, hogy nyerjenek.

Az ellenzék egyre többször hangoztatja, hogy a kormánypárt szerintük elcsalja a választást. Ez természetesen nem igaz. Ami történik, az száz százalékig törvényes, és van példa az egyes elemeire jól működő demokráciákban is. Ám azt sem lehet elvitatni, hogy szinte minden részletszabály épp a jobboldalnak kedvez. Ahogy azt sem, hogy a baloldal a régi választási rendszerben sem volna esélyes a győzelemre a friss népszerűségi adatok szerint.

A legjobban pedig Elbridge Gerry járt: fél évvel a térképrajzolása után az Egyesült Államok alelnöke lett.

Lázár János: új, hatékonyabb uniós pályázati rendszer jön

FONTOS, hogy a magyar gazdaság megtartsa az előállított jövedelmeket, és az uniós pénzeket hatékonyan használja fel – jelentette ki Lázár János egy makói vállalkozói fórumon. A Miniszterelnökséget vezető államtitkár a 2014–2020-as európai uniós programozási időszakra vonatkozó fejlesztési elképzelésekről tartott fórumon kifejtette: a tervek szerint a következő időszakban a 7200 milliárdos uniós forrás 60 százaléka kerül a vállalkozói szektorba.

Hangsúlyozta: a forrásokat elsősorban piacbővítésre, munkahely- és forgalombővítésre, technológiai újításra szeretnék fordítani, 500 milliárd forintot pedig innovációra szánnak. A források másik része, 40 százaléka humán- és reálinfrastruktúra-fejlesztésre kerül, oktatásra, egészségügyre, szakképzésre fordítják a pénzeket, utóbbira jelentős összegeket költve. Efelett 1000-1100 milliárd forint áll majd rendelkezésre az agártámogatásokra. Átalakul a pályázati rendszer is, az a fajta bürokrácia, ami most működik, megszűnik – fogalmazott Lázár János, aki hozzátette: a versenyképességhez szükséges, hogy olcsóbb legyen a termékek előállításához szükséges energia is. Ezért a kormány elkötelezett abban, hogy 2015-től az olcsó energia a vállalkozók számára is elérhető legyen – tette hozzá.

- **Csepreghy Nándor szerint a vállalkozások innovációs lehetőségein kell javítani.**

A kormány által elfogadott és Brüsszelbe benyújtott partnerségi megállapodás alapján a kis- és közepes vállalkozások az egymillió euró (mintegy 300 millió forint) alatti támogatásokhoz a normatív feltételek teljesítése esetén automatikusan juthatnak majd hozzá – közölte Csepreghy Nándor szombaton Szegeden. Az NGM helyettes államtitkára hozzátette: uniós átlagban a vállalkozások 30 százaléka folytat innovációs tevékenységet, Magyarországon ez az arány csupán 13 százalék. Ezen javíthat a következő hét évben az a 600 milliárd forint, melyet a kormány elkülönített erre a célra. ■ B. L.

Ígéretek és születésnap a baloldalon, nagy előny a jobbon

KAMPÁNYBAN Mesterházy Attila bejelentette Kormányváltás programját, Bajnaiék ünnepeltek, a Fidesz pedig vezet

Péntek este Szombathelyen, egy lakossági fórumon jelentette be a választási ígéreteit a Kormányváltás nevű, korábban Összefogásnak hívott választási szövetség. Mesterházy Attila miniszterelnök-jelölt ismertette a választási koalíció elképzeléseit, amelyet a Facebookon is közzétettek. A Kormányváltás legfőbb célkitűzése a „valódi" munkahelyek teremtése, győzelmük esetén 250 ezer új állást hoznának létre, a fiataloknak pedig garantáltan munkát vagy képzést szeretnének biztosítani. A munka világát érinti az az elképzelés is, hogy a választási szövetség győzelme esetén másfélszeresére, 100 ezer forintra emelné a nettó minimálbért úgy, hogy a munkáltatók bérterhei nem növekednek. Ez a minimálbéres foglalkoztatás járulékainak radikális csökkentésével képzelhető el. Az is a tervek között szerepel, hogy a mikrovállalkozások leírhatnák a társasági adójukból a bérekre rakódó közterheket.

A választási koalíció győzelme esetén jelentősen csökkentené az alapvető élelmiszerek árát, a termék áfájának csökkentésével. A Kormányváltás ezenfelül igazságos és fenntartható rezsicsökkentést ígér, valamint 100 ezer forintos nyugdíjig minden 65 év feletti 24 ezer forint pluszpénzt kapna, hogy „meg tudja fizetni a gyógyszereit". A baloldal tervei szerint radikálisan csökkentené, majd megszüntetné az elviselhetetlenül hosszú várólistákat az egészségügyben, és felszámolná a gyermekéhezést Magyarországon.

Bajnai Gordon pártja, az Együtt-PM egyéves születésnapján, szombaton Budapesten azt mondta: olyan országot szeretnének, ahol nem az állam erős a polgáraival szemben, hanem a polgárok és a középosztály az erős. Megszüntetné továbbá a Klebelsberg Intézményfenntartó Központot, újra az önkormányzatok kezébe adná az iskolákat érintő döntéseket. Bajnai emellett „igazságos, kétkulcsos" adórendszert ígért. ■ B. L.



FOTÓ: MTI/BELICZAY LÁSZLÓ

Bajnai Gordon és képviselőtársai az Együtt-PM egyéves születésnapján

Fölényben a Fidesz

A SZÁZADVÉG *legújabb közvélemény-kutatása szerint a kormányzó pártok stabilan őrzik pozíciójukat és jelentős az előnyük az ellenzéki pártokkal szemben. Tovább csökkent a bizonytalan szavazók aránya. A felmérés szerint a biztos szavazó pártválasztók között a Fidesz-KDNP támogatottsága továbbra is 51 százalékos, míg a baloldali listára 27 százaléknyian szavaznának. A Jobbik a biztos szavazó pártválasztók körében is erősödést mutat, a párt támogatottsága 16 százalékos. Az LMP-re 5, míg más pártokra 1 százalék szavazna.*













ÚJ SZÉCHENYI TERV

SAJTÓKÖZLEMÉNY

A KOMLÓI EGÉSZSÉGCENTRUM 92 402 821 FORINT TÁMOAGTÁST NYERT EL EGÉSZSÉGFEJLESZTÉSI IRODA LÉTREHOZÁSÁRA

2014/03/03

A Komlói Egészségcentrum a TÁMOP-6.1.2-11/3-2012-0030. azonosítószámú, Komlói kistérség szűrése és egészségnevelése a morbiditási és halálozási mutatók javulása érdekében című pályázata keretében **92 402 821** forint támogatást nyert el Egészségfejlesztési Iroda létrehozására és működtetésére.

Az Egészségfejlesztési Iroda hét munkanapjain áll Komló és a kistérség lakosságának rendelkezésére. Az Egészségfejlesztési Irodába az életmód tanácsadáson, diétás tanácsadás, gyógytornán felül szűrésekkel, életmód tanácsadásokkal, egészségnevelő előadásokkal, egészségnapokkal, klub rendezvényekkel kívánja a kistérség lakosságának egészségügyi állapotát folyamatosan javítani az Egészségfejlesztési Irodában és a kistérség településein szervezett Egészségnapokon egyaránt. A kistérség lakosságának bevonását a betegklubokkal, háziorvosokkal és önkormányzatokkal történő szoros együttműködés keretében kívánjuk szélesíteni.

Kiemelt figyelmet fordítunk:

- Életmód tanácsadásra
- Diétás tanácsadásra
- Mozgásszervi tanácsadásra
- Keringési betegségek kockázatának kiszűrésére
- Érzékszervi, mozgásszervi megbetegedések szűrésére
- Krízishelyzetben lévők és krízishelyzeten átesettek pszichológiai tanácsadására
- Alkohol- és drogproblémával küzdőkre
- Dohányzásról való leszoktatás

Komlói Egészségcentrum
Cím: 7300 Komló, Majális tér 1.
Telefon: +36 (72) 582 340
E-mail: titkarsag@komloikorhaz.hu
Honlap: www.komloikorhaz.hu

MAGYARORSZÁG MEGÚJUL

A projektek az Európai Unió támogatásával valósulnak meg.

ÚJ SZÉCHENYI TERV

SAJTÓKÖZLEMÉNY

A KOMLÓI EGÉSZSÉGCENTRUM 395 036 562 FORINT TÁMOGATÁST NYERT EL EGYNAPOS SEBÉSZET ÉS JÁRÓBETEG ELLÁTÁS FEJLESZTÉSÉRE

2014/03/03

A Komlói Egészségcentrum a TIOP-2.2.6-12/1B-2013-0009. azonosítószámú, Komló város és térségének járó-és fekvőbeteg ellátásának fejlesztése című pályázata keretében **395 036 562** forint támogatást nyert el Komló és a kistérség lakosságának járóbeteg ellátásának, sürgősségi ambulancia és egynapos sebészeti ellátásának hozzáférhetőségének és felszereltségének javítása érdekében. Az orvosdiagnosztikai és terápiás eszközök beszerzésén túl a projekt keretein belül valósul meg az épületben elhelyezett járóbeteg szakrendelések építészeti felújítása.

A pályázat célja a minőségi betegellátás költséghatékonyságának és hozzáférhetőségének, Komló és a térség járóbeteg szakellátásának műszerezettségének javítása.
A jelenlegi eszközállomány 15-20 éves, mely sem a diagnosztikában, sem a terápiában nem felel meg az elvárásoknak és nem biztosítja a betegellátást. Az egynapos sebészeti ellátás fejlesztése azért fontos, mert jól felkészült szakembereink gyógyító munkájához nélkülözhetetlen jól működő és új műtéti technikákat támogató műszerek beszerzése, mely olcsóbbá teszi az ellátást és rövidíti a várólistákat. Az egynapos sebészet mellett a járóbeteg szakrendeléseink elavult eszközeinek cseréjét tervezzük, mellyel tovább növelhető a betegbiztonság, javul betegeink egészségnyeresége és az ellátás költséghatékonyabbá tételéhez is hozzájárulnak. A járóbeteg ellátáshoz és az egynapos sebészeti ellátáshoz egyaránt kapcsolódik az intézményi központi sterilizáló berendezéseinek cseréje, az egykapus rendszer kialakításra és új, nagy teljesítményű sterilizáló berendezés vásárlása. Az intézményben folyó gyógyító munkát és a területi ellátási kötelezettségben intézményünkhöz tartozó betegek ellátásának színvonalát jelentősen emeli egy új ultrahang és új röntgendiagnosztikai berendezés beszerzése, mely a prioritásként megjelölt távdiagnosztikai vizsgálatok elvégzésére is alkalmas.
A projekt keretein belül megvalósuló fejlesztésekkel nem csak a költséghatékonyság javul, hanem az intézmény hosszú távú fenntarthatóságához is hozzájárul és jelentős egészségnyereséget biztosít az ellátást igénybe vevők számára.

Komlói Egészségcentrum
Cím: 7300 Komló, Majális tér 1.
Telefon: +36 (72) 582 340
E-mail: titkarsag@komloikorhaz.hu
Honlap: www.komloikorhaz.hu

MAGYARORSZÁG MEGÚJUL

A projektek az Európai Unió támogatásával valósulnak meg.

SZOLGÁLTATÓHÁZ

KEMÉNYFABRIKETT KIÁRUSÍTÁSA
RAKLAPOS ÁR: 39 FT-TÓL, CSOMAGÁR: 45 FT-TÓL.
TEL.: 30/566-5571

Kerítésrendszerek
+ saját gyártású
drótfonatok 314 Ft/m-től
Pagát Kft.
7623 Pécs, Mártírok útja 17.
Tel.: 72/225-601, 532-571
www.pagat.hu

Hűtőgép, mosógép, háztartási gépek javítása
Tel.: 06-72/450-681
06-20/9444-233

SÍREMLÉKAKCIÓ!
TAVALYI ÁRAK!
Komplett gránit sírgarnitúrák
már 175 000 Ft + áfától
(bruttó 222 250 Ft) megrendelhetők.
Kérje ingyenes árajánlatunkat.
Az akció a készlet erejéig érvényes.
Morvai kőfaragás.
Tel.: 06-20/915-3270

JÓSLÁS
• RONTÁSLEVÉTEL • PÉNZ- ÉS SIKERMÁGIA
• SZERELMI KÖTÉSEK ÉS OLDÁSOK
• TÁRSKÖZVETÍTÉS
ELABELOS KEDVEZŐ ÁRON
Vénusz Citrom u. 2–6. I. em. 5.
20/287-0135, 70/560-7382, ZSÓKA

INGATLAN

KOVÁCSTELEPI
felújításra szoruló kis családi ház nagy telekkel eladó. Érdeklődni az alábbi telefonszámon lehet: 06-30/288-8811
99494

LAKÁS

Bp., XI. ker., Albertfalva ltp.-i, 1+2 félszobás, 4. em.-i, 62 nm lakás eladó. (Diákoknak is). I.ár: 13,299 M.Ft. 30/861-7113
98130

ALBÉRLETET KÍNÁL

Pécs belvárosában 55 m²-es, földszinti, berendezett, egyéni fűtésű lakás kiadó. 45000 Ft + 18000 Ft rezsi. Érd.: 20/333-7331.
99283

OKTATÁS

Boltvezető, bolti eladó, vendéglős, vendéglátó eladó, szakács, cukrász, pincér, dajka tanfolyam. 70/637-4750, www.minervakft.hu
98990

Jelentkezzen még ma márciusban induló új OKJ-s pedagógiai és családsegítő munkatárs, gyógypedagógiai segítő munkatárs, óvodai dajka, munkavédelmi technikus, tűzvédelmi előadó képzéseinkre! Jelentkezéskor a hirdetés felmutatásával 10% kedvezményre jogosult! Érd.: 20/992-1214, Griff Kft. 7623 Pécs, Erreth L. u. 25. pecsen@tanulniakarok.hu Nytsz.: 20-0150-04, AL: 0276, www.tanulniakarok.hu
99080

PÉCS HOLDING ZRT.

A Pécs Holding Zrt. Piac-és Vásárüzemeltetési Osztálya
(7626 Pécs, Búza tér 8/B. Tel: 72/801-801)

NYILVÁNOS LICITELJÁRÁS KERETÉN BELÜL

BÉRBEADÁSRA MEGHIRDETI A VÁSÁRCSARNOK ALÁBBI BÉRLEMÉNYEIT

neve	Terület m²	tevékenység	nettó bérleti díj Ft/hó	Bánatpénz Ft	Kaució Ft
2/B. sz. pavilon	42	Kereskedelem vagy vendéglátás	130 000	660 000	990 000
A licitálás az egyszeri igénybevételi díjra történik, induló összege: 1 000 000 Ft+Áfa					
3. sz. pavilon	37,5	Hús- hentesáru kiskereskedelem	140 000	700 000	1 000 000
A licitálás az egyszeri igénybevételi díjra történik, indulóösszege: 3 000 000 Ft+Áfa					
Bérlemények bemutatása: 2014. 03. 13. (csütörtök) 15^{00}-16^{00} és 03. 17. (hétfő): 8^{00}-9^{00} óra					
A nyertes pályázónál a bánatpénz a kaucióba beszámításra kerül.					

ASZTALOK zöldség- gyümölcs, virág, termesztett gomba, kistermelői vágott baromfi és tejtermékek árusítására.

Az asztalok részletes listája megtekinthető a vásárcsarnoki és a piaci hirdetőtáblákon és a vásárcsarnoki helypénzszedőknél valamint a **www.pecsholding.hu** honlapon
Asztalok bemutatása: 2014. március 13. csütörtök 1530-1600 és 17. hétfő 800-830 óra
A licitálás az egyszeri, igénybevételi díjra történik.
Kaució az asztaloknál nincs.

Liciteljárás ideje: 2014. március 19. szerda pavilonok: 9 óra, asztalok: 10 óra.
Liciteljárás helye: Vásárcsarnoki galéria (Pécs, Bajcsy-Zs. u. 25.)
Bérbevétel időtartama: 2014. április 01-től határozatlan idő.
A nyertes pályázónál a bánatpénz az igénybevételi díjra /bérleti díjba beszámításra kerül.

Részvételi feltételek: Személyi igazolvány, őstermelői ill. vállalkozói igazolvány, társasági szerződés vagy cégkivonat.
Nem személyes részvétel esetén teljes bizonyító erejű magánokiratba vagy közokiratba foglalt meghatalmazás ill. aláírási címpéldány.

Bánatpénz helyszíni befizetése.
Pécs Holding Zrt. fenntartja a jogot arra, hogy a licitet, a liciteljárás bármely szakaszában érvénytelennek nyilvánítsa.

Kizáró ok:
A Pályázónak a Pécs Holding Zrt-vel szemben semmilyen jogcímen esedékes vagy lejárt tartozása nem állhat fenn.

További információ kérhető:
KÖRZŐ MÁRTA: 72/801-737, 30/216 2456 ÉS MÜLLER JÁNOSNÉ 72/801-758, 30/979 8057

JÁRMŰ

Autós Kft. Műszaki, eredet. 72/511-311
99091

ADÁSVÉTEL

BONTOTT
tégla, padlástégla, cserép, hullámpala, tetőtéri ablakok eladók. 20/800-0303
97748

ÁLLÁST KÍNÁL

AUTÓSZERELŐT
keres fuvarozócég saját tehergépjárművei javítására. C, E jogosítvány szükséges. Jelentkezni: 06-72/511-848.
99565

Gyakorlattal rendelkező, szorgalmas, precíz lakatost felveszünk. Az önéletrajzot a vizkezeles@t-online.hu címre várjuk.
99518

GÉPJÁRMŰVEZETŐKET
keres fuvarozócég nemzetközi fuvarozásra (Feltétel: B + C + E kat., PAVII, 3 éves szakmai gyakorlat.) Jelentkezni: 06-72/511-848.
99565

Karosszérialakatost keresek, önállóan dolgozni tudót. Hosszú távú, stabil munkahelyre. Tel.: 06-70/458-9880.
99432

Pécsi étterembe pincért, pultost keresünk, önéletrajzzal: pecsigasztro@gmail.com
99678

Pécsi I. osztályú étterembe önmagára és munkájára igényes, flatal, ambiciózus felszolgálót és szakácsot keresünk. Feltételek: hasonló szintű, többéves szakmai tapasztalat, idegennyelv-ismeret. Jelentkezés h-p 8-17 h között: 20/965-5354.
99512

Szervizszerelőt keresünk mezőgazdasági gépszerelő, autószerelő végzettséggel, gép- és hidraulikaszerelési ismeretekkel. Jelentkezni: hidrot@hidrot.hu, 72/552-340.
99842

Újonnan épülő idősek otthonába keresünk szociális gondozó és ápolót vagy diplomás nővért. Jelentkezni a következő telefonszámon lehet: 30/468-5385.
99389

Villányi gourmet étterembe szakácsot keresünk. Jelentkezni fényképes önéletrajzzal és motivációs levéllel lehet e-mailben: mandula@gere.hu
99489

KISKERESKEDŐK

MAGAS ÁRON VÁSÁROLOK
teljes hagyatékot, Zsolnay, herendi porcelánokat, bútorokat, órákat, festményeket, ezüstöt, bizsut, réz- és bronztárgyakat, vashulladékot.
Körpecsétes tárgyakért kiemelt árat fizetek!
Mónika: 06-20/206-2639

MAGAS ÁRON VÁSÁROLOK
régi varrógépet, zongorát, írógépet, bútorokat, órákat, festményeket, könyveket, ezüst-bronz-porcelán tárgyakat.
KÖRPECSÉTES ZSOLNAY-TÁRGYAKÉRT KIEMELT ÁRAT FIZETEK!
Szabó József: 06-20/406-6853
Hívjon bizalommal!

Pécsi gépipari vállalat felvételt hirdet
LAKATOS SZAKMUNKÁS
munkakörbe.

TEREX.

Elvárások: • Géplakatos vagy szerkezetlakatos végzettség.
Alapkövetelmény: minimum 5 éves szakmai gyakorlat, jó rajzolvasás, acélszerkezet összeállításban gyakorlott, önálló munkavégzés.
Feladatok: • Könnyűgépkezelői végzettség.

Jelentkezés: zsoltne.gazdag@terex.com e-mail címre, vagy postai úton a Terex Cranes Hungary Kft. 7631 Pécs, Nagyárpádi út 11. címen szakmai önéletrajzzal, **bérigény** megjelölésével.

Pécsi gépipari vállalat felvételt hirdet
HORIZONTÁLÓS
munkakörbe.

TEREX.

Elvárások: • Forgácsoló szakmunkás bizonyítvány végzettség.
• Darukezelő i jogosítvány.
• Minimum 2 éves szakmai gyakorlat.
• Rajz olvasási képesség.
• Önálló munkavégzés.

Jelentkezés: zsoltne.gazdag@terex.com e-mail címre, vagy postai úton a Terex Cranes Hungary Kft. 7631 Pécs, Nagyárpádi út 11. címen szakmai önéletrajzzal, bérigény megjelölésével 2014. 03. 28.

Pécsi gépipari vállalat felvételt hirdet
MEOS-DISZPÉCSER
munkakörbe.

TEREX.

Elvárások: • Forgácsoló szakmunkás bizonyítvány végzettség.
• Targonca vezetői jogosítvány.
• Minimum 2 éves szakmai gyakorlat.
Feladatok: • Forgácsolt alkatrészek rajz szerinti átvétele.
• Mérési jegyzőkönyvek készítése.
• Gyártásközi ellenőrzés és végátvétel.
Jelentkezés: zsoltne.gazdag@terex.com e-mail címre, vagy postai úton a Terex Cranes Hungary Kft. 7631 Pécs, Nagyárpádi út 11. címen szakmai önéletrajzzal, bérigény megjelölésével 2014. 03. 28.

Pécsi gépipari vállalat felvételt hirdet
GÉPI FORGÁCSOLÓ
(esztergályos, fúrós, marós)
munkakörbe.

TEREX.

Elvárások: • Forgácsoló szakmunkás bizonyítvány végzettség.
• Minimum 2 éves szakmai gyakorlat.
• Rajz olvasási képesség.
• Önálló munkavégzés.
Feladatok: • Darukezelői jogosítvány.
Jelentkezés: zsoltne.gazdag@terex.com e-mail címre, vagy postai úton a Terex Cranes Hungary Kft. 7631 Pécs, Nagyárpádi út 11. címen szakmai önéletrajzzal, bérigény megjelölésével 2014. 03. 28.

A Terex Cranes Hungary Kft. a növekvő termelés miatt felvételt hirdet az alábbi munkakörbe bérmegjelöléssel:

TEREX.

5 fő minősített hegesztő szakmunkás

(MAG 135) fogyóelektródás kevertgázos ívhegesztésre, illetve nagy szilárdságú, finom szemcsés szerkezeti acélok hegesztésére.

Jelentkezés: 2014. 03. 28.-ig önéletrajzzal, bérigény megjelölésével az zsoltne.gazdag@terex.com e-mail címen, vagy postai úton a Terex Cranes Hungary Kft, 7631 Pécs, Nagyárpádi út 11. címen.

A Magyar Közút Nonprofit Zrt.

(1024 Budapest, Fényes Elek 7-13.)

A vagyoni körébe tartozó ingatlanok értékesítési szabályzata alapján nyilvános, egyfordulós pályázatot hirdet a Magyar Közút Nonprofit Zrt. – továbbiakban Kiíró – tulajdonában lévő alábbi lakóház értékesítésére.

- **Pályázati azonosító: BAR-263/2/2014**
- **Az ingatlan címe: Baranya megye, 7332 Magyaregregy, Kossuth Lajos utca 107. hrsz. 246.**
- **Az ingatlan funkciója: lakóház**
- **Telek területe: 1142 m2**
- **Meghirdetett minimális vételi ár: 500.000 Ft.**

A Kiíró által meghatározott minimális ajánlati árnál kisebb összegű ajánlat nem tehető. Az összeget egy összegben kell átutalni a Kiíró által megadott bankszámlára a szerződés kötést követő 15 napon belül.

A pályázaton történő részvétel feltétele az ajánlat benyújtásának határidejétől számított 120 (százhúsz) naptári napi időtartamra vállalt ajánlati kötöttség.

Pályázni csak teljes értékesítési egységre lehet, az annak megbontására tett ajánlat érvénytelen.

A Kiíró fenntartja azon jogát, ha a pályázat nyertesével a szerződéskötés meghiúsul, jogosult a soron következő helyezettel szerződést kötni, vagy az ajánlati kötöttség után új pályázatot kiírni.

A pályázaton való részvétel feltétele a részletes pályázati dokumentáció kiváltás, megismerése.

A Kiíró a pályázat eredményéről a döntést követően minden pályázót írásban értesít nyolc naptári napon belül.

- A részletes dokumentáció átvételének helye: **A Kiíró Baranya Megyei Igazgatósága (Pécs, Köztársaság tér 5.) 202. számú irodája, munkanapokon 9–15 óra között, a beadási határidőt megelőző öt napig.** A részletes tájékozató átvétele térítésmentes.
- A pályázat beadásának helye: **kizárólag a pályázó/kapcsolattartó, illetve meghatalmazott által személyesen adható be a pályázat a Kiíró Baranya Megyei Igazgatósága, Pécs, Köztársaság tér 5. 202. számú irodája.**
- **A pályázat beadásának határideje: 2014. április 4. 10 óra.**

A borítékon fel kell tüntetni a „Pályázat –BAR /263/2/2014" megnevezést.

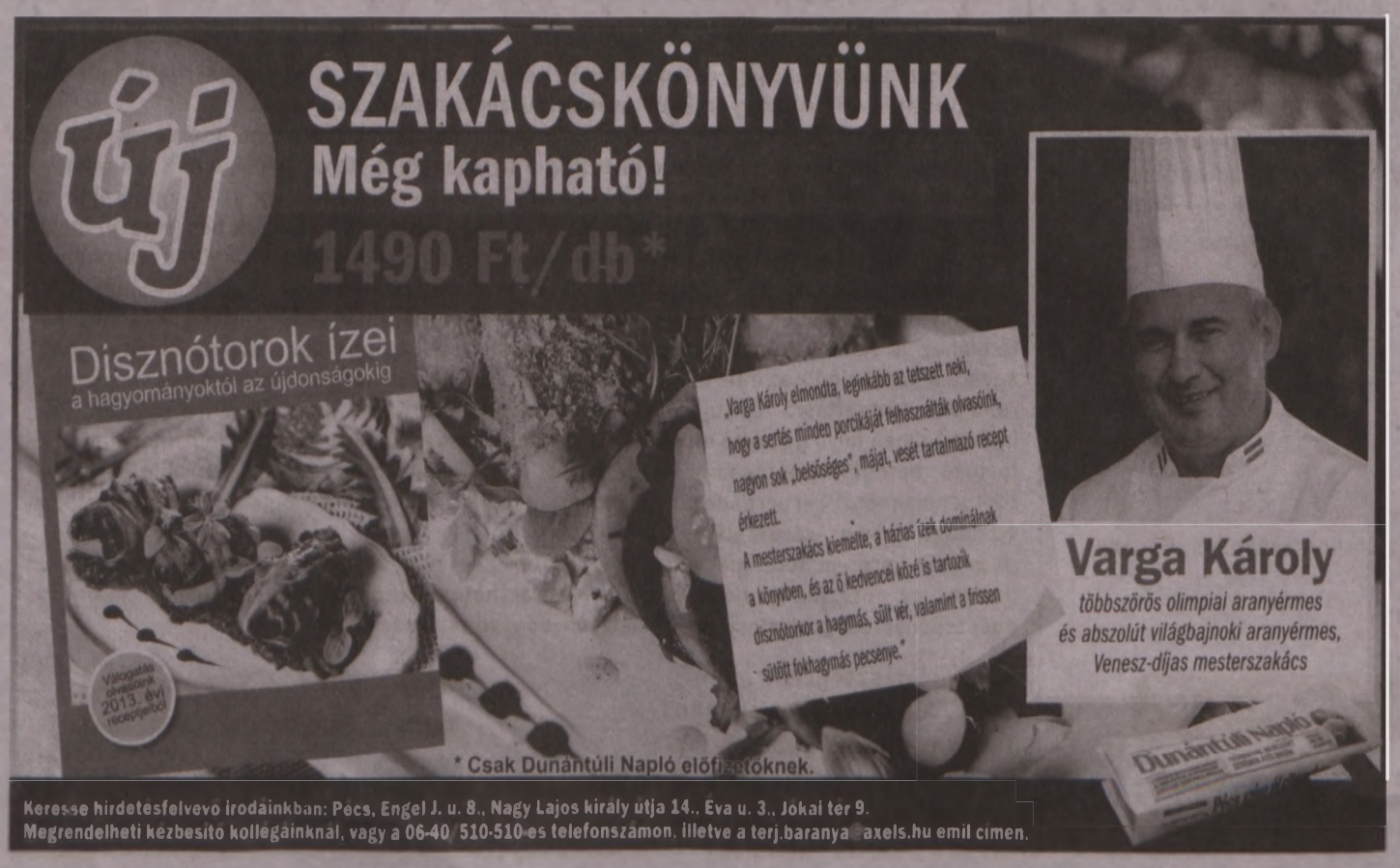

Magyar verseket szaval Hollywood

VIDEÓ Irodalomórákon is foglalkoznak az új internetes divattal, ami bejön a diákoknak

A humor helyett egyre inkább a költemények kerülnek középpontba azokban a videókban, amelyekben híres színészek közismert szinkronhangjával játszva szavalnak verseket hollywoodi sztárok. Az új internetes őrületet elindító művész eredetileg csak vicces videókat akart, mára azonban az irodalomtanárok is felfedezték a játékban rejlő lehetőségeket.

Braunmüller Lajos

Napokon belül hihetetlen népszerűséget értek el azok a videók, amelyekben világhírű filmsztárok szavalnak magyar verseket. Azóta, hogy néhány hete a Rambót alakító Sylvester Stallone Nagy László versét mondta el egy kiélezett helyzetben a harcmezőn, egymást érik a hasonló felvételek. Samuel L. Jackson, Sharon Stone, Al Pacino szintén adózott a magyar költészetnek egy-egy szép vers elmondásával. Természetesen nem a hollywoodi sztárok fedezték fel hirtelen a hazai költészetet, hanem épp fordítva: a versek találták meg őket. És aki ebben segített, egy magyar fiatalember.

Boldizsár Péter néhány évvel ezelőtt végzett animáció szakon a Moholy-Nagy Művészeti Egyetemen (MOME). 2009-ben egy egyetemi feladatot kapott, amely szerint egy meglévő képzőművészeti alkotást kellett más szerepbe helyeznie. „Az volt a feladat, hogy valahogy írjuk át az eredeti alkotás jelentését, valamilyen más kontextusban mutassuk meg. Mivel az animáció szak miatt a film állt hozzám a legközelebb, ebbe az irányba indultam el" – idézi fel a kezdeteket a művész.

Az inspirációt egy hangfelvétel adta, amelyen Sinkó László színművész a Csodaszarvas történetét meséli el. A felvételt hallgatva a fiatalembernek azonnal eszébe jutott a Bárányok Hallgatnak című filmből ismert karizmatikus gyilkos, Hannibal Lecter figurája, akinek több epizódban is Sinkó László kölcsönözte a hangját. A vizsgafeladat ezután már nem csupán fejben, hanem csakhamar a valóságban is készen volt. A hangfelvételt szinkronsávként a filmből kivágott képkockákra úsztatva úgy tűnhet, mintha a sorozatgyilkos interpretálná Benedek Elek meséjét.

Az internet furcsa népe ezt a 2009-ben készült videót még nem kapta fel, jóllehet kikerült ez is a legismertebb videómegosztóra, a Youtube-ra, és néhányan meg is nézték. Az áttörést néhány hete a Rambo-feldolgozás hozta el. Ebben a Nagy László versét szavaló Gáti Oszkár hangját vágta a művész a legutóbbi, 2008-as Rambo-film egyik jelenete alá. A rövid jelenetet a 444.hu hírportál kapta fel, majd hamarosan nagyon komoly népszerűségre tett szert. A videót számtalanszor megosztották a facebook-on és a twitteren, és mára néhány hét alatt több mint 700 ezer megtekintést ért el. A videó humora mögött az az ellentét húzódik meg, amely a vers a lét nagy kérdéseit feltevő bizonytalansága és a kérlelhetetlen Rambo karaktere között feszül.

„Volt alkalmam később beszélni telefonon Gáti Oszkárral, aki nagyon pozitívan fogadta a klipet, kifejezetten tetszett neki. Ahogy hallottam, Für Anikó is hasonlóan reagált" – mondta el Boldizsár Péter, aki persze közben tovább dolgozott. Egy későbbi videójában Al Pacino a néhány éve elhunyt Végvári Tamás hangján szavalta el Juhász Gyula Milyen volt szőkesége című versét, Kézdi György hangján pedig a Blöff egyik főszereplője, Alan Ford mondta el a Husztot. Ezek a próbálkozások azonban már nem humorosak, sokkal inkább elgondolkodtatóak, és jobban előtérbe kerül ezekben az eredeti költemények valódi mondanivalója.

Ez jellemzi az azóta megjelenő stílusgyakorlatokat, amelyeket már nem Boldizsár Péter, hanem mások készítenek. Sharon Stone – vagyis magyar hangja – az Elemi ösztön képkockáin Kosztolányi Dezső egy versét szavalja, Samuel L. Jackson pedig Karinthy Frigyes Nem mondhatom el senkinek című versét mondja el hihetetlen átéléssel.



Az egyre inkább komolyra váltó videókat mára irodalomtanárok viszik be órákra, és ennek segítségével próbálják a verseket közelebb vinni a diákokhoz. Több visszajelzést kapott Boldizsár Péter maga is, hogy munkái hatására kerültek elő a kissé már poros verseskötetek a nézőknél.

„Eredetileg nem volt semmiféle népnevelési célom, csak humorosnak tűnt a szinkronnal való játék" – meséli a művész, aki szerint jó szinkronhangok nélkül nem ért volna el ekkora sikert. „Olyan figurákat kerestem, akik már beépültek a köztudatba. Rambo karakteréhez például az idősebbek is könnyedén társítják Gáti Oszkárt. Ma már nem lenne ilyen egyszerű dolgom, jelenleg rémes a magyar szinkron, amely sokat veszített szakmai értékéből. Kevesebb a karakteres hang, és gyakoriak a fordítási hibák is" – véli Boldizsár Péter.

Szaporodó videók

AZ INTERNET *ideális terepe a hasonló ötletek, vagy ahogy gyakran nevezik őket, a mémek terjedésének. A mémek, vagyis a kulturális gének fogalmát Richard Dawkins brit biológus alkotta meg 1979-es Az önző gén című művében. Az akkor csak példaként felhozott ötlet szerint a kultúra alapegységei, az ötletek, elgondolások, a népmesék alapelemei vagy a filmes klisék éppúgy terjednek, mint az élővilág génjei. A tudományos világ által azonnal vizsgálat alá vett, és számos további munkát inspirált mém-elmélet szerint bizonyos gondolati sémák – például a halál utáni élet ötlete, egyes szimbólumok, a Móricka-viccek, vagy akár a vicces videók – amennyiben sikeresnek bizonyulnak egy-egy kulturális közegben, éppúgy másolódnak, terjednek és később önálló fejlődésen mennek keresztül, mint az élőlények az evolúció során. A több milliárd embert összekötő internet ideális közeg a valamilyen okból érdekes – hasznos, vicces, vagy felháborító, és sok esetben hamis – információk gyors terjedéséhez, ezzel a rendszer rendkívül kedvez a mémek terjedésének.*

MI VAN VELE?



FOTÓ: AS

Kovács Robinál első a család

Két gyereke mellett sokat dolgozik a egykori „kölyökidős" Kovács Robi, aki a tévébe is visszatérne.

– Jól megy a Görbetükör Színi Társulat?

– Igen, ez a büszkeségem, én hoztam létre: ebben kreatívkodhatok, én döntöm el, milyen darabot és milyen díszlettel állítunk színpadra. A szövegkönyvet is én írom. Egy-egy ilyen darab akár több évig fut országosan, több művelődési házzal vagyunk kapcsolatban. Emellett szabadúszó színészként több társulatban is játszom. Rengeteg színpadi műsort levezettem szpíkerként, mostanában pedig ceremóniamester vagyok esküvőkön. Nem vőfély, nem verselő ember, viszont én fogom össze az egész rendezvényt. Tanítani is szoktam: Vácott drámacsoportot tanítok, Pesten táncot, nyáron meg táboroztatok. Munkamániás, de egyben hedonista ember is vagyok, sok a fellépés, de nem lenne jó, ha minden estém foglalt lenne.

– A családra is jut idő?

– Ötéves a kislányom, tízhónapos a fiam, így ha akad három üres nap, tudom élvezni. A lányom már kétéves kora óta szeret szerepelni, mindig meg kell tapsolni, ha bemutat valamit. Én nem bánnám, ha más szakmája is lenne, a színészet pedig örömfaktor lenne neki.

– A tévézésre lenne energia?

– Az életforma volt, de nem emészt, ha nem vagyok képernyőn. Vannak terveim. Gyerekeknek szeretnék játszani, játszva tanítani. De a kereskedelmi tévék nem túl nyitottak, esetleg a közszolgálat lehet rá vevő. A magyar nyelv ápolásával kapcsolatban kitaláltam egy jópofa vetélkedőt, ebből is lehet valami. ■ K. Cs.



RADOS VIRÁG

Gyanútlan lakók és besurranó tolvajok

BETÖRTEK az új lakókhoz – meséli szomszédasszonyom valamelyik délelőtt. A két bérlő egyetemista, ezen a héten költöztek be a lakásba, amelyet előtte a tulajdonos baráti segítséggel maga újított fel. Volt tehát cipekedés, pakolászás hosszú heteken keresztül, aztán a két srác lépcsőzött fel-alá a dobozaival, találkoztam is velük a folyosón.

SZÓVAL nem volt két napja, hogy elvackolódtak, azonnal benyomta valaki a folyosóra nyíló ablakot. Az akciót egy drága laptop és egy pár cipő (biztosan az tetszett meg a tolvajnak) bánta. Szegény srácok! – sápítoztam. Hiába volt a vadi új, biztonságos, hevederzáras ajtó, az ablak védtelen maradt. A tulaj rögtön meg is rendelte rá a rácsot.

NEM VITÁS, kifigyelték őket – állapítottam meg. Ez így működik. Csakúgy, mint az idős embereknél, akik még inkább veszélyeztetettek a rablókkal szemben. Egyszer a nagyanyám is gyanútlanul beengedett magához két ál-vízvezetékszerelőt. Amíg az egyik kihívta a fürdőszobába nagymamát, a másik elemelte a nappaliból az aranyékszereket és 70 ezer forintot a fiókból. Én intéztem a feljelentést, beszélgetés közben elárulva a detektívnek, hogy a nagymamám a falba tudná verni a fejét. Önmagát hibáztatja: hogy történhetett meg ez éppen vele, aki mindig annyira óvatos? A nyomozó a fejét csóválta: itt igazán nincs helye az önvádnak, hiszen nem a meglopott ember a bűnös, hanem az, aki meglopja őt. (Persze, a tettesek nyomát bottal üthették.)

EGYÉBKÉNT tényleg elképesztő, mennyire gyanútlanok vagyunk, amikor pedig elővigyázatosnak kellene lennünk. Ami azért fura, mert ez egy alapvetően bizalmatlan társadalom. Ismerőseinkben, barátainkban, rokonainkban gyakran kételkedünk, mindenféle gaztettet feltételezünk róluk, szőjük róluk a légből kapott összeesküvés-elméleteket; de ha idegenekről van szó, képesek vagyunk engedelmes bárányokká változni. Vajon miért mondunk nehezebben nemet valakinek, aki csak úgy becsönget az ajtónkon?

SOSEM felejtem el, amikor újságíróként a fotós kollégával riportot vettünk fel egy házban, amely a szemközti téren épülő komplexum résfalának kialakítása miatt megrepedezett. Csak úgy találomra megnyomtunk egy kapucsengőt valakinek a nevénél, aki minden további nélkül beengedett minket. Nemcsak a házba, hanem a lakásába is. Még igazolványt sem kért tőlünk. És ez megtörtént más helyeken, más házaknál, más lakókkal. Pedig mi szintén lehettünk volna ál-médiamunkások.

ÉVEKKEL ezelőtt az én lakásomból is elemelt egy besurranó egy laptopot. Ráadásul nem az enyém volt, hanem a barátomé, aki nálam töltötte az éjszakát. Amikor reggel felébredtünk, a bejárati ajtót félig nyitva találtuk, az üres laptop-táska pedig ott hevert a kövön. Akkor egyszer nem fordítottam el a kulcsot éjszakára a zárban.

AZÓTA duplán éberek vagyunk: férjemmel gondosan bezárkózunk. Jól tesszük. Pár hónapja, amikor hajnaltájban kimentem inni egy kis vizet, látom ám, hogy nyomódik le a kilincs. Valaki be akart jönni. Riasztom a férjemet – ő rögtön ugrott ki az ágyból, mint az őrült, két emeleten át üldözte a tolvajt, aki végül frissebbnek bizonyult, és beleveszett a sötétbe.

ELŐFORDUL, hogy valaki felcsenget a kaputelefonon. Múlt héten egy kásás hang egy ilyen-olyan bácsit keresett, aki állítólag nagyot hall, hiába csönget neki. „Na, én nem ismerem a bácsit – közöltem a kásás hanggal –, és magát sem, sajnálom, de nem engedem be." A pasas beleböfögött a beszélőbe, hogy megérti, de nem volt különösebben megrendülve. Nyilván tudta, egy másik lakó biztosan be fogja engedni.

HÍRSÁV

Többet kell törődni a jótékony D-vitaminnal

MA MÁR egyértelműen igazolt, hogy egyes autoimmun betegségek kialakulása – az 1-es típusú cukorbetegség, a gyulladásos bélbetegségek, a szklerózis multiplex, az arthritis – összefügg a szervezet D-vitamin-szintjével. Ennek meghatározása, hiányának pótlása meghatározó fontosságú a védekezésben. ■

A rossz híreket a nők rosszabbul viselik

A LÉBÖJTKÚRA mintájára érdemes időnként hírböjtöt is tartani – ez derült ki a montreali egyetem kutatásából. Amikor rossz hírek elolvasása után megmérték a stresszérzékenységet, a nőknél a kortizol stresszhormon szintjét jóval magasabbnak találták. Ez károsítja a szervezetet, ha túl sok van belőle, s feszültséget, idegességet okoz. A férfiaknál mindezt nem tudták kimutatni. ■

„Ölelj meg, olcsón megszámolom"

MAGÁNYOS VILÁGUNKBAN sokan szenvednek attól, hogy senki sem szereti, senki sem öleli meg őket. Ezt ismerte fel egy élelmes amerikai nő, Samantha Hess, aki immár hivatásos ölelőnek számít. Az egykori személyi edző 60 dollárt számít fel egyórányi ölelésért. Csakis nyilvános helyen találkozik ügyfeleivel és tisztázza, érintése nem több, mint egy „anyás" simogatás, ölelés. Ideológiát is gyártott, miért kell őt választani: „Annyira tele vagyok pozitív energiával, hogy ebből bőven tudok adni másoknak" – mondja Samatha. ■

ILLUSZTRÁCIÓ

Energiát ad át, 1 óra 60 dollár

Minden napra jó egy kis jóga

TÖBB MINT TESTGYAKORLAT Erősíthetjük vele a lelkünket is, a stresszes munka után ellazít

Fárasztó munkahely, stresszes életmód – mi a megoldás? El kell egy kicsit lazulni! Manapság éppenséggel a különféle relaxációk és egyéb terápiák a legdivatosabbak, pedig az ötezer éves jógánál nem nagyon van jobb módszer.

AS-összeállítás



FOTÓK: EUROPRESS/THINKSTOCK

Több ezer éves tapasztalatok igazolják a gyakorlatok hatásosságát. Egyfajta gondolkodásmód és filozófia is a testgyakorláson kívül.

Az Indiából származó jóga ötezer éves tapasztalatokon nyugszik. Nyugaton többnyire a testedzésnek is megfelelő hatha jógát ismerik, ám a jóga sokkal több a test erősítésénél: szellemi tapasztalás és lelki megnyugvás is egyben.

Európában a jógázóknak csupán mintegy 10 százaléka érdeklődik a mozgásrendszer elmélete iránt. A legtöbben azért iratkoznak be valamilyen jógatanfolyamra, mert ízületi- vagy hátfájdalommal, alvászavarokkal küszködnek. Szép számmal akadnak olyanok is, akik követni akarnak olyan hírességeket, mint a gyakorló buddhista Richard Gere, a kabbalában hívő Madonna, vagy a jógagyakorlatokkal karcsúságát őrző Christy Turlington.

NEM TERHELI A SZÍVET

A jóga több mint egyszerű testgyakorlás, egyfajta gondolkodásmód és filozófia. Olyan rendszer, mely az egészség megőrzésén túl a személyiséget is fejleszti. Az indiai jógik szerint rendszeres, kitartó gyakorlással a fizikai és szellemi tökéletesség mindenki számára elérhető. Arra tanítanak, hogy békét és elégedettséget csak akkor találunk, ha lényünk és létezésünk minden szintjén helyreállítjuk az egyensúlyt. A jóga a boldog, teljes élethez segít hozzá.

Míg a legtöbb tornagyakorlatot gyors, dinamikus mozgással hajtják végre, addig a jógában gyakori a mozdulatlanság. Az izmok ilyenkor megfeszülnek, de nem ernyednek el, tevékenységük izometrikus, azaz statikus jellegű. Ennél fogva a gyakorlatok végrehajtása nem jelent akkora megterhelést a szív számára, mint például a futás vagy az aerobik. Hogy mégis jótékonyan hat a szívre, az a speciális légzésnek köszönhető.

BOLDOGGÁ TESZ

A mindennapokból ismerjük a jelenséget: ha egy lebilincselő filmre, regényre vagy kedvenc zenénkre koncentrálunk, megszűnik számunkra a külvilág. Pontosan ez történik meditálás közben, azzal a különbséggel, hogy a külső ingerek kizárása itt tudatos. Ez a képesség a jóga segítségével fejleszthető.



Megszépíti az embert

A meditáció agyra gyakorolt hatását csak az utóbbi időben tudja megmagyarázni az orvostudomány. A komputertomográfos vizsgálatokból kiderült, a meditálás során a „figyelemközpontban" fokozódik az agytevékenység, valamint szerotonin, közismertebb nevén boldogsághormon szabadul fel.

A vizsgálatok során bebizonyosodott, jótékonyan hat az ízületekre, az izmokra. Sőt, az immunrendszer erősítéséhez is hozzájárul. Az a kiegyensúlyozottság, ami jógával és meditációval elérhető, ellenállóbbá tesz a nehézségekkel és bosszúságokkal szemben.

SOKFÉLE IRÁNYZAT

Idővel különböző tradíciók alakultak ki, különböző iskolákat teremtve, azonban mind ugyanazt a célt szolgálja: testi és szellemi erőink felébresztését, mely a szervezetet egészségessé és ellenállóvá teszi.

A RÁDZSA ASTANGA a „királyi", klasszikus jóga, ebből fejlődött ki a többi irányzat. Erkölcsi alapelvekből, önuralomból, test- és légzőgyakorlatokból, az értelem kikapcsolásából, meditatív elmélyülésből áll.

A HATHA JÓGA a legelterjedtebb a nyugati világban. Lényege a mentális koncentráció. Mozgásanyagában gyengéd nyújtások és erősítő gyakorlatok szerepelnek.

A MANTRA JÓGA a mágikus szavak és hangok, mantrák segítségével törekszik a megvilágosodásra. Zenei képességeket és tehetséget is igényel.

A KARMA JÓGA a helyes cselekvés jógája, különösen alkalmas a szellem ápolására. Kötelező a felebaráti szeretet mindennapi gyakorlása is.

A KUNDALINI JÓGA a minden emberben szunnyadó életerő felszabadítása klasszikus testtartások, mantrák ismételgetésének segítségével.

Eta anyó találta ki

AZ ETA *jóga egy 20. századi, magyar vonatkozással is bíró irányzat. Nevét megalkotójáról, Kártyúkné Benke Etáról kapta. A hosszú életet megélt Eta anyó 55 évesen ismerkedett meg a jógával, majd idővel kialakította saját rendszerét. Az Eta jóga kiváló a mozgásszervi panaszok enyhítésére.*

Ha jógázni jár

- **VIGYEN** *magával törölközőt, amit a földre teríthet*
- **AZ EDZŐRUHA** *legyen hosszú ujjú, hosszú szárú és laza*
- **VEGYEN** *le mindent, ami gyakorlásnál zavarhatja (öv, ékszer, óra, szemüveg)*
- **EDZÉS** *előtt két órával ne egyen*
- **GYAKOROLJON** *saját képességeinek megfelelően*

Minden szervünknek, testrészünknek jót tesz

- **A TELJES** *gerinc és a nyaki csigolyák tudatos edzése, segít a gerincproblémákon*
- **A KERESZTEZŐ,** *csavaró, hajlító mozdulatok rugalmasabbá teszik gerincünket*
- **BEGYAKOROLHATÓ** *a mozgató szervrendszer helyes használata, csökken az izmok és ízületek túlterhelése*
- **AZ ELHANYAGOLT** *mellkas, tüdő térfogatnövelése, a tüdő és a szív munkájának segítése*
- **AZ AGYI** *vérkeringés serkentése*
- **A HELYES** *test- és izomhasználat elsajátítása, a feszes, görcsös izmok fellazítása*
- **AZ ELLAZULÁS** *oldja a feszültségeket, a figyelem összpontosítását pedig javítja*
- **A TUDATOS** *izommunkával serkentjük a vérkeringést, elősegítjük a méregtelenítést*
- **A JÁTÉKOS** *gyakorlatok erősítik az izmokat és a csontozatot*

A láz fontos jelzés, de ha túl magas, csillapítani kell

JELEZ A SZERVEZET Főleg a kisgyermekes szülők nincsenek tisztában a láz, a hőemelkedés fogalmával. Így aztán sokszor aggódnak gyermekük miatt – feleslegesen. Sokan azt sem tudják, hogy a bőr hőmérséklete pár tizedfokkal alacsonyabb, mint a szervezeté. Hónaljban, homlokon más értéket kapunk, mint (kisgyermekeknél) végbélben – utóbbinál fél fokot le kell vonni a hőmérő által mutatottból.

Az emberi szervezet nagyjából állandó hőmérsékleten, 36,8 fokon működik. Ez optimális az anyagcsere-folyamatokhoz. Az embernél ez a szám a nap folyamán lefelé, felfelé pár tizedfokkal eltérhet. Befolyásolja a külső hőmérséklet, a mozgás, a ruházat vastagsága. Ha ez az érték 37,4–37,9 fok közé esik, akkor hőemelkedésről beszélünk. Ha tartós, alapos kivizsgálást igényel, mert komoly betegség is meghúzódhat a háttérben.

Ha a testhőmérséklet 38°C vagy magasabb, ez a lázas állapot – valójában a szervezet védekező mechanizmusa. Akkor lép fel, ha valamilyen vírus vagy baktérium támadta meg, gyulladásos folyamatot, allergiát, daganatos betegséget is kísérhet. A láz okozta hő pusztító hatással van a kórokozókra, ezért nem mindig kell azonnal csillapítani.

Van, hogy az egyszerű hűtőfürdő is elegendő. ■

A beépített szuperfog mindent elárul

A GYÓGYÍTÁS SEGÍTÉSE A fogban elhelyezett eszköz monitorozza a beteget

Nemrégiben sikerült egy olyan szuperfogat létrehozni, amelynek fő funkciója nem is elsősorban a rágás segítése, hanem azt monitorozza, hogy mi minden történik a szájban.

Az „okos fog" folyamatosan figyeli és rögzíti a saját memóriájában, hogy mi történik a szájüregben: mennyit iszik, eszik, dohányzik a páciens, továbbá regisztrálja a köhögést és az állkapocs mozgását is. Valójában egy külső számítógépen dolgozhatók fel a benne eltárolt, majd a számítógépbe átküldött adatok. Igen hasznos segédeszközzé válhat az orvosnak, máris nagy reményeket fűznek ehhez az apró eszközhöz. Persze ehhez az is kell, hogy megindduljon sorozatgyártása. A tüdőgyógyászok is monitorozhatják vele a légzőszervi problémákat; a belgyógyászok ellenőrizhetik, hogy súlyosan elhízott, orvosi felügyelet alatt fogyókúrázó páciensük igazat mond-e, amikor étkezéseiről beszámol. A fogorvosok megtudhatják, ha a páciens (valószínűleg tudtán kívül) fogait csikorgatja, és ezzel túlzottan igénybe veszi, rontja fogsora állapotát.

Maga a technika végső soron egyfajta mozgásérzékelő és nagyjából körömnyi méretű. Amikor nyolc önkéntesnek beépítették a szájába az okosfogat, és köhögniük, inniuk, rágózniuk, illetve hangosan olvasniuk kellett, a készülék 94 százalékos pontossággal teljesített, azaz csak hat százalékban nem találta el, hogy mit és mennyi ideig csinált a vizsgált páciens. ■

Az okostelefon mintájára

A TAJVANI *Egyetem fejlesztői szerint előbb-utóbb akár egy, a fogon képződött lyukba, gyakorlatilag fogtömésként, vagy a fogra húzott koronába is be lehet majd ültetni az okostelefonok mintájára okosfognak (smart tooth) elkeresztelt eszközt.*



FOTÓ: EUROPRESS/THINKSTOCK

A pirula bevételéről is küld adatot

Reklámpiac: óvatos optimizmus

TORTA Főleg az internetes költések eredményezték a minimális növekedést

Sokéves zsugorodás után tavaly 0,6 százalékkal növekedett a reklámpiac, ami 175 milliárd forint bevételt jelent.

Vég Márton



Minimálisan ugyan, de növekedett tavaly a reklámpiac, amely mintegy 175,4 milliárd forintot tett ki tavaly 0,6 százalékkal meghaladva az egy évvel korábbit. Ez 2012-ben 174 milliárd forint volt a Magyar Reklámszövetség adatai alapján. Ezúttal is net-net reklám árbevételt számítottak, vagyis kedvezményekkel csökkentett, ügynökségi jutalékok levonása utáni, tiszta árbevételt, amely nem tartalmaz barter tevékenységből származó bevételt. „Az utóbbi években megfigyelhető reklámpiaci átrendeződés a tavalyi évben is folytatódott. Mind a világméretű trendek magyar hatásai, mind pedig a magyar sajátosságok éreztették a hatásukat. A tavalyi eredmények reménykeltőek, és óvatos optimizmusra adhatnak okot a szakma egésze számára" – mondta tegnap Urbán Zsolt, a Magyar Reklámszövetség elnöke.

A piac legnagyobb változása, hogy az internet lehagyta a sajtót, így a televíziós piac mögött megcserélődött a sorrend. A tévés reklámpiac mindössze 45,6 milliárd forintra rúgott 2013-ban 56 csatorna adatai alapján. Ez 2012-ben még 48,7 milliárd forint, 2011-ben pedig 54,9 milliárd forint volt. Tavalyhoz képest egy új csatorna (M3) csatlakozott a felméréshez, egy csatorna pedig (Hír TV) kikerült az adatszolgáltatók közöl. Az internetes reklámpiac 16 százalékos növekedéssel 39,1 milliárd forinton zárt.

„Bár az internetes, digitális piac a második legnagyobb értéket érte el, és azon belül is jelentősen emelkedett a mobiltelefonokra értékesített hirdetéseké, a szektorban egyre nagyobb teret nyernek a globális piaci szereplők, míg visszaszorulnak a helyiek" – mondta Novák Péter, az IAB Hungary elnöke. Szerinte előre lehetett látni a növekedést. Az internetes piacon 32 médiacég adott adatot, és szakértői becsléseket is alkalmaztak.

A reklámpiac minimális növekedéséhez az internet mellett a rádiós piac járult hozzá. A televízió és a sajtó bevételei tavaly is lefelé húzták a statisztikát, a direkt marketing is csökkent, a közterületes szegmens és az ambient pedig stagnált. Az országos földfelszíni csatornák még mindig a bevételek kétharmadát, 31,6 milliárd forintot birtokolják, de a 2012-es 35,2 milliárd forinthoz képest ez 10 százalékos csökkenést jelent. Míg a kábelesek 13,9 milliárd forinton osztozkodtak, de ez már 4 százalékos növekedést mutat. Ennek megfelelően nőtt a kábeltelevíziók részaránya a teljes reklámtortán belül, a szektor összbevételének 31 százalékát ezek az adók adták. „Ha a tendenciát nézzük, akkor összességében ez már zsinórban az ötödik év, amikor csökkentek a bevételek. Ugyanakkor minden jel arra mutat, hogy idén már kicsi növekedés lehet" – hangsúlyozat Kovács Krisztián, a MEME elnöke.

Hozzátette: az összes reklámbevételen belül a klasszikus reklámszpotokból származó bevételek minimálisan, kevesebb mint 4 százalékkal estek. A non-szpot típusú bevételek csökkenése pedig elsősorban egy módszertani változásból ered, a szponzorfinanszírozott műsorok esetében most először egységesen a nettó (vagyis a gyártási költséget nem tartalmazó) bevételekkel számoltak.

„A sajtópiacot 35,8 milliárd forintos reklámbevétel mellett 62 milliárdos lapeladási bevétel is gazdagította, emellett a Magyar Lapkiadók Egyesületéhez tartozó nyomtatott sajtótermékek az internetes kiadványaikon keresztül további 5,5 milliárd forintos hirdetési bevételt is elértek" – ismertette Kovács Tibor, az egyesület elnöke. A sajtótermékek reklámtortájából a legnagyobb szeletet a napilapok hasították ki maguknak, 36 százaléknyit, míg a női lapok részesedése 19 százalékos, az önkormányzati és ingyenes lapoké 18 százalékos volt. Kovács Tibor közölte még: számítottak a sajtópiac reklámbevételeinek csökkenésére, annak mértéke azonban sokkal kisebb volt, mint egy évvel korábban.

Nincs különösebb okuk panaszra a közterületiseknek. A felületek száma nem változott (25 ezer óriásplakát), és a kihasználtságuk is remek volt, főleg 2013 utolsó negyedévében. Fő előnye az outdoor piacnak, hogy a kkv-szektor is szívesen használja, hiszen a tévés hirdetést többségük nem tudná megfizetni. „A stabil és erősödő outdoor médián belül a standard, kampányjellegű reklámeszközök (óriásplakát, citylight) reklámárbevétele és kihasználtsága jelentősen emelkedett az elmúlt évben, ami elsősorban az egyéb, egyedi eszközök megszűnésével, csökkenő használatával, másrészt több új hirdetői szegmens megjelenésével magyarázható" – fogalmazott a sajtótájékoztatón Szelei Szilárd, az MKMSZ elnökségi tagja.

A korábbinál lényegesen megbízhatóbb adatokat közöltek a rádiós piacról. Lényegesen több rádiócsatorna vett részt a felmérésben. Míg 2012-ben a rádiók összbevétele 6,8 milliárd forint volt, ez 2013-ban 8,8 milliárd forintra ugrott, ami 29 százalékos növekedés. Összességében a teljes reklámtortából a korábbinál kisebb, de még változatlanul a legnagyobb szeletet a televíziós hirdetések adják, több mint 25 százaléknyit, a második helyre azonban a tavalyi évben már az internet került több mint 22 százalékkal, megelőzve a sajtót, amelynek bő 20 százaléknyi bevétel jutott.

Jelentős gazdasági hatás

A MAGYAR *Reklámszövetség (MRSZ) megbízásából a PwC Magyarország által készített A reklám gazdasági hatásai című kutatás legfontosabb megállapítása, hogy minden reklámra elköltött 10 forint 47 forinttal növeli a magyar gazdaság teljesítményét. 2012-ben hazánkban 174 milliárd reklámra fordított forint 820 milliárd forinttal járult hozzá a magyar gazdaság teljesítményéhez. Ez 2013-ban is hasonló szinten maradt. „Az eredmények alátámasztják, hogy a kommunikációs iparág a gazdaság motorja, mert támogatja a tisztességes versenyt, lehetővé teszi az innovációt és a technológia fejlődését, számos más iparágat támogat, és így jelentős munkavállalói réteget tart el" – mondta Urbán Zsolt, az MRSZ elnöke.*

Az RTL Klub és a TV2 is győzött februárban

NÉZETTSÉG A február is úgy telt el, hogy az RTL Klub és a TV2 szintén piacvezetőnek tartja magát. „A 8. héten is az RTL Klub nyerte meg a főműsoridős nézettségi versenyt: hétből hat estén több nézőt ültetett a képernyők elé, mint a konkurens csatorna. A sikerekkel az RTL heti átlagos, főműsoridős közönségaránya 20,3 százalékot tett ki, miközben a konkurens TV2 16,2 százalékon teljesített" – közölte az RTL Klub. Hozzátették: a TV2 hiába töltötte meg celebekkel az eredetileg „civil" szereplőket felvonultató Élet showját is, ez csak minimálisan növelte nézettségi eredményeit a célcsoportban.

A TV2 ellenben úgy látja, hogy ők nyerték az elmúlt havi nézettségi versenyt a teljes napi közönségarányokat tekintve a 18–59 éves célcsoportban. „Februárban teljes napon a TV2 húsz napon tudott piacvezető lenni, míg az RTL Klubnak mindössze nyolc nyert napja volt" – közölték. A Tények februárban is a legnézettebb hírműsornak bizonyult minden célcsoportban. A hírműsor átlagos napi nézőszáma múlt hónapban meghaladta az 566 ezret a 18–59-es célcsoportban.

Az M1 és egyben a közmédia legnézettebb műsora a 9. héten A dal 2014 szombati döntője lett 1 millió 25 ezer nézővel (az M1 és Duna World csatornán együtt), amellyel aznap a 20 óra utáni műsorkínálat legnézettebb műsora is lett a hazai tévés piacon. Az M3 közönségaránya a felnőtt népesség körében a múlt héten 0,9 százalék volt – ez az eddigi legjobb eredményének a megismétlése. ■ VG

Heti nézettség*

1.	Barátok közt	RTL Klub	1245
2.	Éjjel-nappal Budapest	RTL Klub	1191
3.	Tények	TV2	1164
4.	Nagy Duett	TV2	1105
5.	Cobra	RTL Klub	990
6.	Fókusz	RTL Klub	952
7.	Napló	TV2	942
8.	Híradó	RTL Klub	913
9.	Magánnyomozók	TV2	809
10.	Édes élet	TV2	800

*Teljes lakosság, ezer fő, 2014. IX. hét, minden műsor a legnézettebb adásával szerepel

FORRÁS: NIELSEN KÖZÖNSÉGMÉRÉS

Nagy élelmiszerdrágulás jön az ukrán helyzet miatt?

FÉLÉVES CSÚCSRA drágult a kukorica árfolyama azt követően, hogy az orosz-ukrán konfliktus miatt jelentősen megnőtt az exportált amerikai termény iránti kereslet. Az augusztus 31-i szállítású határidős kukorica exportmegrendelése 81 százalékkal emelkedett a február 27-ével záródó héten az amerikai Mezőgazdasági Minisztérium (USDA) adatai szerint. A növekvő igényt az ukrajnai feszültséggel indokolják a szakértők.

Ukrajna a világ egyik legnagyobb kalászosgabona- illetve kukoricatermő régiójának számít nagy területe, és kiváló minőségű földjei miatt. A megtermelt gabona azonban a kialakult helyzet miatt nehezebben juthat el a világpiacokra.

Akár 5,5-6,5 százalékkal is nőhetnek a sertésárak is a globális piacokon az Egyesült Államok mezőgazdasági minisztériumának előrejelzései szerint. Nem csupán a sertéshús ára fog emelkedni, kisebb, de érezhető mértékben fog drágulni a marhahús és a szárnyasok húsa is.

A rossz terméskilátások és a brazíliai aszály miatt az idén eddig több mint 50 százalékkal drágult a kávé alapanyagának ára, ennek hatására hamarosan Magyarországon is többe kerülhet – közölte a napokban az árupiaci befektetésekkel foglalkozó Conclude Befektetési Zrt. ■ B. L.

HIRDETÉS

1000 FORINT 1000 FORINTÉRT!

A Magyar Nemzeti Bank hivatalos emlékpénze
Az Egri csillagok írójának emlékére

CSAK A KÉSZLET EREJÉIG!

Rendelje meg most, hogy névértéken, 1000 forintért megkaphassa!

- Magyarország hivatalos emlékpénze
- Gárdonyi Géza és az Egri csillagok 1000 forinton
- Csak a készlet erejéig

Nálunk 1000,- forint

Hivatalos ár: 1900,- Ft, de nálunk 1000,- Ft!

ELŐJEGYZÉSI LAP mét

Előjegyzem a Gárdonyi Gézát és az Egri csillagokat ábrázoló 1000 forintos érmét, névértéken 1000 forintért. Együttal jogosultságot szerzek a Nagy magyarok című sorozat további darabjaira. Háztartásonként egy érme rendelhető! A postaköltség 580,- forint.

Név: _____
Cím: _____
Telefon: _____
E-mail: _____

14108VR0309

RENDELJEN MOST! 06 40 111 242

Kérjük, a kitöltött szelvényt küldje vissza az alábbi címre:

Magyar Érmeforgalmazó
1675 Budapest, Pf.: 55
www.mef.hu
vevoszolgalat@mef.hu

ÁRVAI PÉTER Egy véletlen találkozásból született meg a Prezi. A magyar ötletet már 36 millió ember használja. Budapesti irodájukban 150-en dolgoznak 26 országból. A céljuk kétmilliárd felhasználó.

„A PREZI SIKERE NEM RITKA KIVÉTEL”

Árvai Pétert, a Prezi.com egyik alapítóját a múlt héten fogadta Barack Obama, az Egyesült Államok elnöke. A prezentációkat forradalmasító magyar cég termékét – egyetlen európaiként – egy hivatalos kormányprogram keretében több százezer amerikai iskolában fogják használni.

Fábos Erika



FOTÓ: VEGH ZOLTÁN

Árvai Péter

1979-BEN *született a svédországi Karlskogában.*
AZ ÉRETTSÉGI UTÁN *dolgozott belgák által irányított kocsmában Írországban, fél éven keresztül ösztöndíjas volt Szingapúrban, majd egy éven át Tokióban a Fuji cégnél dolgozott.*
2006-BAN DIPLOMÁZOTT *a stockholmi egyetemen, aztán egy mobilinternet-fejlesztéssel foglalkozó svéd startup cégnél helyezkedett el.*
A KÓRHÁZAK TELJESÍTMÉNYÉT *összehasonlító honlapja 2009-ben a legjobb svéd portál címét nyerte el.*
A 2008-BAN KÉT TÁRSÁVAL *alapított Prezi.com az egyik legsikeresebb magyar internetes vállalkozás. 36 millió felhasználója van 160 országból, és 100 millió dollárnál magasabbra becsült az értéke. 26 országból, több mint 150 alkalmazott dolgozik itt. Öt nyelven tíz könyv jelent meg eddig a Preziről.*
AMIKOR SZABADIDEJE *adódik, jógázik, utazik. Érdekli a gasztronómia, svédül írt egy a japán konyha remekeit bemutató szakácskönyvet is. Nagyon szívesen jár moziba, legutolsó kedvence a Banks úr megmentése című film volt.*

– Amióta létrehozták a Prezit, volt fontosabb pillanat annál, hogy fogadta önt Barack Obama?

– Ez valóban egy nagyon nagy pillanat volt. Hasonló még talán az volt, amikor Chris Andersonnal, a TED Confenrences vezetőjével találkozhattam, elég kalandosan. A TED jelenleg a világ legjobb prezentációs közössége. Egymilliárd ember követi az előadásaikat az interneten. Nagyon nehezen sikerült becserkészni őket, és mivel akkoriban indultunk, az utolsó pénzünket dobtuk össze egy repülőjegyre, hogy New Yorkba utazhassak. Amikor leszállt a gép, kiderült, lemondták a találkozót. Felhívtam a titkárságot és elmondtam, hogy nagyon messziről, csak ezért jöttem, mire Chris Anderson mégis adott húsz percet. Elhatároztam, hogy nem beszélni fogok neki a Preziről, hanem a Prezivel próbálom meggyőzni, hogy bemutatkozhassunk az egyik konferenciájukon. A 17. percben úgy döntött, hogy nem csupán lehetőséget, hanem partnerséget ajánl a számunkra. Ez volt a legnagyobb lépés, hogy a Prezit gyorsan megismerhessék világszerte.

– Világszerte ma már 36 millióan használják a Prezit. Az, hogy itt tartanak, azt jelenti, hogy ön egy nagyon tudatos ember?

– Az elejétől tudtuk, hogy a világpiacra hajtunk. Azt, hogy ilyen gyorsan történtek velünk a dolgok, annak köszönhetjük, hogy kitaláltuk, ezt hogyan tudjuk elérni és mindent meg is tettünk, amit kitaláltunk.

– Azt mondják, a szerencsefaktor mindenben szerepet játszik. Ön meg tudja mondani, hogy mi volt a szerencséje, ami hozzásegítette a Prezihez?

– Az, hogy véletlenül összehozott a sors Halácsy Péterrel, a Prezi másik alapítójával. 2007-ben egy mobilinternet-fejlesztéssel foglalkozó cégnél dolgoztam éppen, és egy olyan alkalmazást szerettünk volna fejleszteni, ami a helyesírást támogatja. Halácsy Péternek volt ehhez egy ötlete, így kerültünk kapcsolatba. Kiderült, hogy ő magyar, és amikor jöttem meglátogatni a rokonaimat, személyesen is megkerestem. Akkor még nem gondoltam, hogy ez egy életváltó találkozás lesz mindkettőnk számára. Ha mi nem kerülünk akkor kapcsolatba, talán soha nem lett volna Prezi.

– Azt hittem, azt mondja, amikor az édesapja visszajött Magyarországra az édesanyjáért.

– Valóban... Az édesapám beleszeretett édesanyámba, ez egy diákszerelem volt, ami nem tudott kiteljesedni, mivel édesapám Jugoszlávián keresztül Svédországba disszidált. Tíz évig nem jöhetett haza, de ahogy megszerezte a svéd állampolgárságot, visszajött érte és magával vitte.

– De ön nem romantikából alapított céget Budapesten, ugye?

– Volt benne romantika is, egy kicsi dac is, mivel mindenki megpróbált lebeszélni akkor, hogy feladjam a biztos céget, amit Svédországban felépítettem.

– Vissza a szerencséhez: hogyan lett a Prezi a véletlen találkozásból?

– New Yorkban voltam, amikor Halácsy Péter Skype-on felhívott a legújabb ötletével, ami egy, a Prezihez kicsit hasonlító kezdemény volt. Ezt Somlai-Fischer Ádám találta ki, aki eredetileg építész és nagyon művészi módon, képekben közelít minden közléshez. Régóta használta az előadásaihoz és közösen fejlesztgették. Volt tehát az ötlet, de abban nem volt tapasztalatuk, miként lehetne ebből terméket és céget építeni, ebben segítettem én.

– Obamáig hogyan sikerült eljutniuk?

– Ez nem egy tudatos elhatározás volt, egy lehetőség, ami adódott. Az amerikai kormány a médiában tett közzé egy felhívást. Tulajdonképpen egy hirdetésre jelentkeztünk. Azt tudtuk, hogy az amerikai piac meghódítása kulcsfontosságú egy globális méretekben gondolkodó informatikai cégnek, ezért San Franciscóban is van egy irodánk. Ott voltam, amikor erről értesültem. Azonnal jelentkeztem, és a legnagyobb meglepetésemre pár nap múlva kaptam egy e-mailt, hogy szeretnének megkeresni a Fehér Házból. Így történt.

– Mi a lényege a megállapodásnak?

– A Fehér Ház programja alapvetően a nélkülöző diákok és a fejletlen digitális eszközökkel rendelkező iskolák támogatását célozza, hogy az új technológiákhoz hozzájuthassanak. A Prezi ehhez százmillió dollár értéket jelentő oktatási előfizetést biztosít, amely több százezer amerikai iskolást tud kiszolgálni. Rajtunk kívül nyolc másik cég vesz ebben részt, olyanok, mint az Apple és a Microsoft.

– Obamával találkozni egy nagyon hivatalos aktus volt, vagy volt lehetőség tapasztalni valamit abból, hogy ő milyen ember?

– Azt éreztem, hogy ez személyesen is érinti őt. Pontosan tudta, mi az a Prezi és hogy működik. Kedves volt, barátságos és közvetlen. Érezhető volt, hogy ez csak egy program a napjában, de nem sietett, figyelt és reagált arra, amit mondtam. Aztán, miután velünk találkozott, ment és felhívta Putyint. Érdekes volt bepillantást nyerni abba, hogy a világ egyik legfontosabb elnökének milyen egy napja.

– Miben más a Prezi, miben jobb, mint a hasonló programok?

– Abban, hogy minden másnál jobban hasonlít az emberi gondolkodás logikájára. Ez azért fontos, mert ez az oka, hogy aki egy Prezivel készült előadást lát, azt jobban érti és jobban emlékszik rá. Attól, hogy itt a látottak úgy vannak térben elhelyezve, ahogy az agyunk is működik, amikor valami fontosat fel akar idézni, így sokkal élményszerűbb, látványosabb az egész. Az általunk alkalmazott zoomolásnak köszönhetően egy teljesen más perspektívába kerül a képi megjelenítés, ami egy ötlet megértésében és egyedi megformálásában is sokat segít.

– A hazai oktatás részéről van/volt érdeklődés iránta?

– A Prezi az oktatásban már most is nagyon sikeres és népszerű. Régóta kínálunk ingyenes licenceket bármely ország diákjai és oktatói számára. Éppen ezért a világ összes kormányával nagyon szívesen együttműködünk. Erősen hiszünk ugyanis abban, hogy a kreatív gondolkodás, az ötletek és a tudás megosztása jobbá teheti a világot, és ez a jövő.

– Ezt sok helyen elmondják és elég magasztosan hangzik, mire gondolnak pontosan?

– Mondok inkább egy példát. A penicillint ötven évig csak azok ismerték, akik felfedezték, közben senki nem tudott róla. Ha akkor lett volna Prezi, ötven év alatt több százezer, vagy több millió ember életét lehetett volna megmenteni vele. Mindegy, hogy egy tudományos felismerés megosztásával, vagy csak azért, mert egy konfliktus megoldódik általa, de a kommunikáció az, amitől jobb lehet a világ.

– Azt olvastam, hogy 26 országból 150 alkalmazottja van a cégnek. Ez azt jelenti, hogy a budapesti csapat is nemzetközi?

– Igen és ez nagy büszkeség, hogy külföldről is Budapestre tudunk csábítani tehetséges fiatalokat. A Prezi ma már egy világszinten versenyképes cég, ezért a tehetségekért is világszinten kell tudnunk versenyezni.

– Pedig a divat inkább az, hogy külföldre mennek a tehetséges magyar fiatalok. Ön megérti őket?

– Megértem, ha valaki elmegy, ha tapasztalni, inspirálódni akar. Sikeres céget építeni mindenhol fáradságos munka. Fontos viszont látni, hogy a Prezi sikere nem ritka kivétel. Nem mi vagyunk itthon az egyetlenek, akik a nemzetközi piacon sikeresek. De a Skype-ot sem Amerikában, hanem Észtországban hozták létre. Szóval nem lehetetlen egy kis országból világmárkát építeni.

– Van ötlete, hogyan maradhatna itthon több fiatal?

– Értelmes és inspiráló munkahelyekkel és más hozzáállással. Az a baj, hogy túl kevés fiatal hisz abban, hogy itt is lehet nagy dolgokat csinálni. Az elkövetkezendő évtizedekben a szolgáltató, technológiai cégek jelentik a jövőipart. Ebben nagyon sok a lehetőség. Több önbizalom kellene, hogy ezt itt is meg lehet csinálni. Sőt, ha egy váratlan helyről jön egy jó dolog, egy nagy ötlet, az még könnyebben is feltűnik.

– Azt meg tudja mondani, hogy ön leginkább minek köszönheti, hogy magabiztos lett?

– Nem is a magabiztosságomat emelném ki, inkább az optimizmusomat. Hogy ezt minek köszönhetem? Talán annak, hogy azt láttam a családomban, hogy a nagyszüleim bátran elindultak Erdélyből és Szlovákiából és megcsinálták az életüket Magyarországon. A szüleim elindultak Magyarországról, mert nem érezték elég inspirálónak a közeget, és Svédországban felépítették magukat. Én vagyok a harmadik generáció, aki egy új helyen igyekszik létrehozni egy új életet. Egy olyat, amire vágyom. Ha valami újba kezdek, talán ezért nem kételkedem, hanem arra gondolok, hogy menni fog.

– Sokan hajlamosak úgy egyszerűsíteni, hogy aki sikeres vagy sok pénzt keres, az boldog ember. Mi az, amitől ön boldog?

– A legnagyobb boldogság az utóbbi időben kétségtelenül az az érzés volt, amikor felismertem, hogy Obama nem pusztán egy gesztust tesz, hanem valóban tudja, mi is az a Prezi. Hatalmas érzés volt, hogy a világ egyik legfontosabb vezetője tisztában van azzal, hogy mit hoztunk létre Budapesten. De egy emberi pillanat is boldoggá tud tenni, amikor megérzem, hogy valaki őszinte és nyitott, amikor beszélgetünk. A cégnél például mindenki tudja, hogy bárkit meghívok egy ebédre, aki hajlandó az álmait, ötleteit megosztani velem. Amikor felismerem, hogy valamit megértettem, ami értelmesebbé teszi az életemet, nekem az boldogság.

– Láttam, hogy az irodai csapatukhoz két kutya is hozzátartozik. Mi a feladatuk?

– Fontos nekünk, hogy olyan barátságos munkahelyi légkört és feltételeket teremtsünk, ahol a dolgozók kiélhetik a kreativitásukat. A Preziben nincs megszabott munkaidő, a csapatok maguk döntenek arról, mikor tartanak megbeszéléseket. Be lehet hozni a gyerekeket, a kutyát, vannak közösségi terek és minden, ami ahhoz kell, hogy a kollégáim szabadon alkothassanak.

– Ön milyen főnök? Könnyű vagy nehéz ember?

– Közvetlen és barátságos vagyok a kollégáimmal, de nagyok az elvárásaim. Az, hogy mikor könnyű és mikor nehéz velem, a helyzetek is befolyásolják. Tudok türelmetlenkedni is, igen, szerintem sok minden megfér egy emberben. Nem vagyok mindig barátságos, de azt hiszem, hogy nem kiszámíthatatlanul vagyok nehéz főnök és ez talán fontos.

– Létrehoztak valamit, amire nyitott és kíváncsi a világ és igényt tartanak rá az emberek. Ez biztosan nagyszerű érzés. Ez elég a hétköznapokban, vagy valami más motiválja munka közben?

– Már sokan és sokféleképpen megfogalmazták, de leginkább engem is az tart éberen, hogy valamit hozzátegyek a világhoz. Minden, ami bennünket körülvesz, úgy jött létre, hogy valaki kitalálta, átgondolta és megformálta. Ez lehet egy szék is meg egy politikai rendszer is, mindegy. Leginkább ez hajt, hogy valami olyat alkothassak, amitől jobb vagy könnyebb lesz ezen a világon élni.

– Melyek a kézzelfoghatóbb célok? Azt, hogy tíz év múlva hol tart majd a Prezi, meg tudja ma mondani?

– Úgy érzem, hogy egy hosszú út elején járunk, ahol egyre nagyobbak a kihívások és ez nagyon izgalmas érzés. A cél a kétmilliárd felhasználó, és amennyiben hasonló ütemben növekedünk, mint most, talán ez több is, mint remény.

– És a magánéletben?

– A családalapítás. Egy szép, boldog és olyan inspiráló családról álmodom, mint amilyenben felnőhettem.

SPORT

Schmitt: Budapest jó eséllyel pályázhat

OLIMPIA A hazai sportlétesítmények fejlesztése merész álmokat szül a következő évtizedre

Egy esetleges budapesti olimpia rendezési terve a héten két alkalommal is a sportkedvelők érdeklődésének előterébe került.

Vad Dezső

Simicskó István, a sportért és ifjúságért felelős államtitkár előbb napilapnak nyilatkozva kijelentette: „Ha a terv szerint elkészül a Nemzeti Olimpiai Központ, s közben felépül az új Puskás-stadion is, ezzel párhuzamosan pedig további sportcsarnokokkal bővül az infrastruktúra, akkor merhetünk nagyot álmodni. Az már eldőlt, hogy Rio de Janeiro után 2020-ban Tokió lesz a házigazda. 2024 még korai lenne, túl közel van, de további gazdasági növekedéssel és változatlan költségvetési fegyelemmel kalkulálva 2028-nak már nagyobb eséllyel futhatunk neki" – fogalmazott. Csütörtök este a Hír Tv a „Magyarország élőben" című műsorában hosszabb összeállításban járta körül az örökzöld témát.

– Minden magyar sportkedvelő számára öröm lehet, hogy a kormány a sportot stratégiai ágazatnak tekintve az egyes sportágak számára soha nem látott támogatást biztosít, a fiatalokat mozgásra, rendszeres sportolásra, egészséges életmódra ösztönzi, s közben olyan csodálatos, világszínvonalú létesítmények építéséhez járul hozzá, mint a 2021-es vizes világbajnokságra készülő uszoda. Egyben nagy világversenyek rendezésére biztatja a hazai sportvezetést. A létesítmények fejlesztésével Budapest valóban jó eséllyel pályázhat akár egy olimpia megrendezésére is – mondta beszélgetésünk során Schmitt Pál, a Magyar Olimpiai Bizottság tiszteletbeli elnöke, a NOB tagja.

Az időpont meghatározásánál azonban nem árt az óvatosság. A jelenleg érvényben lévő Olimpiai Charta pontosan szabályozza az olimpiai játékok odaítélésének menetrendjét. Ezek szerint a játékok előtt kilenc esztendővel kiadott felhívás alapján a nemzeti olimpiai bizottságok támogatásával jelentkezni kell a rendezés iránt érdeklődő városoknak. Az előzetesen benyújtott terveket a NOB szakértői értékelik.



FOTÓ: AS

Schmitt Pál véleménye biztató

Amennyiben több a jelentkező, akkor a NOB végrehajtó bizottsága csökkenti a jelentkezők számát és szemlebizottságot állít össze annak megállapítására, hogy a már pályázóvá előlépett jelentkezők közül melyik város lenne a legalkalmasabb, melyik tudná a legjobban megvalósítani terveit. A szemlebizottság helyszíni tájékozódás, tapasztalatszerzés után a döntés előtt összeállít egy jelentést, ugyanis a NOB-tagok továbbra sem látogathatják a pályázókat.

A jelzett 2028-as időpontot tekintve jelentkezni az előzetes terv benyújtásával együtt 2019-ben kellene. Ezt követhetné a NOB esetleges csökkentése, majd a szemlebizottság kétéves tanulmányozása, s 2021-ben szavazna közgyűlés. Ugyanakkor elgondolkoztató és további akadályt jelenthet, hogy Rio de Janeiro (2016) és Tokió (2020) után 2024-ben minden bizonnyal európai város lesz a házigazda. S ez esetben a földrészek helyzete alapján 2028-ban nem következhet újabb európai, hiszen a második világháború óta csak egyízben, 1952-ben fordult elő, hogy európait európai kövessen, London (1948) után a finn főváros, Helsinki rendezhetett.

A várható vetélytársak névsora is érdekes lehet. Az elmúlt évtizedben Európából Madrid, Párizs, Róma, Prága, Varsó Stockholm, Moszkva, Isztambul és Koppenhága is érdeklődött. Nemes és nem könnyen legyőzhető vetélytársak.

A következő hét végén kezdődik Melbourne-ben a változások idénye

SZÁGULDÓ CIRKUSZ A jövő hét végén kezdődik a Forma–1-es világbajnokságok történetének 65. idénye. 2014 a változások éve lesz, ezért a legtöbb szakértő és semleges szurkoló azt jósolja vagy éppen csak reméli, hogy megszűnnek az eddigi nagy különbségek a csapatok között, kiegyenlítettebb lesz a verseny. Az első futam helyszíne Melbourne lesz, az idény összesen 19 GP-ből áll majd. A mogyoródi Hungaroringre a július 25–27-ei hét végén jön majd a mezőny, egyébként a németországi Hockenheimringről.

A 2014-es világbajnokságra 11 csapat nevezett, közülük négynek (Red Bull, Lotus, Toro Rosso, Caterham) a kocsijába Renault-, háromba (Ferrari, Sauber, Marussia) Ferrari-, s ugyancsak háromba (Mercedes, McLaren, Williams) Mercedes-motort építettek.

A címvédő Red Bullnál az utóbbi évek királya, Sebastian Vettel mellett a Toro Rossótól átcsábított, ausztrál Daniel Ricciardo versenyez majd. Őt is beleértve nyolc pilóta került új istállóba, köztük olyan nagy nevek, mint Felipe Massa (Williams), Kimi Räikkönen (Ferrari), Pastor Maldonado (Lotus), Nico Hülkenberg és Sergio Pérez (mindkettő Force India), vagy Adrian Sutil (Sauber). Három újonc kap lehetőséget: a dán Kevin Magnussen (McLaren), a mindössze 19 éves orosz Danyiil Kvjat (Toro Rosso) és a svéd Marcus Ericsson (Caterham).

Számos újítást vezetne be, ezek közül a legfontosabb, hogy visszatérnek a turbómotorok. Az első tíz helyezett az év utolsó nagydíján, Abu-Dzabiban dupla pontot (így a győztes 25 helyett ötvenet) fog kapni. Immár létezik majd öt másodperces büntetés is. ■

HIRDETÉS



SPORTHÍREK

Liu Shaolin Sándor junior világbajnok

GYORSKORCSOLYA Liu Shaolin Sándor aranyérmet nyert 500 méteren a junior rövidpályás gyorskorcsolyázóknak a törökországi Erzurumban rendezett világbajnokságának szombati napján. A váltóban tavaly Európa-bajnoki bronzérmes magyar versenyző a döntőben kínai, kanadai, amerikai és kazah riválisát megelőzve diadalmaskodott. A 18 éves Liu Shaolin pénteken 1500 méteren negyedik volt, így szombati sikere után az összetett világbajnoki címért folyó pontverseny élén áll. ■

A Veszprém az alapszakasz bajnoka

KÉZILABDA A bajnoki címvédő Veszprém nyert a Tatabánya otthonában a férfi kézilabda NB I rangadóján. Sikerével megszerezte a legkedvezőbb rájátszásbeli pozíciót biztosító alapszakasz-elsőséget. A találkozón a hazaiak az első harminc percben többször is vezettek, a vendégcsapat 11–11 után húzott el három góllal, majd a szünet utáni folytatásban nyert 27–21-re. ■

Márton Anita döntős, Baji Balázs elődöntős

ATLÉTIKA Márton Anita (Szeged) súlylökésben döntőbe, Baji Balázs pedig 60 méteres gátfutásban elődöntőbe jutott a sopoti fedett pályás világbajnokságon. Márton egyéni csúccsal, 18,63 méteres dobással az ötödik helyen jutott a lapzártánk után véget ért fináléba. A sopoti vb-n szereplő kétfős magyar válogatott másik tagja, a békéscsabai Baji Balázs előfutamában jó rajt után idei legjobbjánál két századdal jobb eredménnyel, 7,63 másodperccel ért célba, s ezzel biztosan jutott be a vasárnapi elődöntőbe. ■

HÍREK

Balogh és Polgár remizett, Almási kikapott

SAKK Balogh Csaba és Polgár Judit döntetlent játszott, míg Almási Zoltán vereséget szenvedett a jereváni Európa-bajnokság hatodik fordulójában. Hat játéknap után a magyarok közül Balogh és Polgár 4-4 pontos, míg Almási 3,5 pontot gyűjtött. ■

Kikapott a Barcelona a Valladolidtól

SPANYOLORSZÁG Nagy meglepetésre 1–0-ra kikapott a forduló előtt kiesőhelyen álló Valladolidtól a Barcelona a Primera Divisionban. Az Atlético Madrid a Celta Vigo elleni mérkőzése lapzárta után ért véget, a Real Madrid vasárnap játszik. ■

A Man United simán nyert Geráék ellen

ANGLIA Gera Zoltán a kezdőcsapatban kapott helyet a West Bromwich együttesében, a csapat 3–0-ra kikapott a Man Unitedtől. További eredmények: Cardiff City–Fulham 3–1, Crystal Palace–Southampton 0–1, Norwich–Stoke 1–1, Chelsea–Tottenham 4–0. Az FA-kupában: Arsenal–Everton 4–1. ■

Ezequiel Lavezzi ezúttal Ibrahimovicon is túltett

FRANCIAORSZÁG Folytatta remek szereplését a Ligue 1-ben a vezető Paris Saint-Germain. Laurent Blanc együttese – Lavezzi két és Ibrahimovic egy gólja – 3–0-ra győzött Korzikán, a Bastia ellen. ■

TOTÓ

A TOTÓ 10. heti eredményei

1. Wolfsburg–Bayern M.	1-6	2
2. Schalke–Hoffenheim	4-0	1
3. Hamburg–E.Frankfurt	1-1	X
4. Hannover–Leverkusen	1-1	X
5. Stuttgart–Braunschweig	2-2	X
6. M.gladbach–Augsburg	1-2	2
7. Nürnberg–Bremen	0-2	2
8. Freiburg–Dortmund	vasárnap	
9. Chelsea–Tottenham	4-0	1
10. Udinese–Milan	1-0	1
11. Juventus–Fiorentina	vasárnap	
12. Inter–Torino	vasárnap	
13. Lazio–Atalanta	vasárnap	
plusz egy mérkőzés		
14. Napoli–Roma	vasárnap	

Torghellével nem bírtak

NB I Az MTK már az első percben vezetett Pölöskei bombagóljával



FOTÓ: MTI

Torghelle Sándor volt a mezőny legjobbja a Hidegkuti-stadionban. Az MTK csatára egy gólt szerzett, egyet pedig előkészített a Ferencváros ellen.

Továbbra is nyeretlen tavaszszal a Ferencváros, ellenben az MTK elmozdult a kieső-helyről.

Dénes Tamás

Az örökrangadó első percében Pölöskei Zsolt óriási gólt lőtt 30 méterről. A 18. percben Somália jókor volt jó helyen, s kiegyenlített. A második félidőben Jenner felesleges magánszáma után piros lapot kapott, majd Torghelle Sándor előkészítése után Kanta József ismét megszerezte a vezetést. Mi több: Torghelle Sándor maga is bevette Dibusz Dénes kapuját. A folytatásban Somália megszerezte a második gólját, de ez még a pontszerzéshez sem volt segítség, mivel az utolsó percben Hegedűs Lajos kivédte Leonardo szabadrúgását.

MTK–FERENCVÁROS 3–2 (1–1)

Hidegkuti-stadion, 5000 néző. Jv.: Andó-Szabó.

MTK: Hegedüs L. – Poór, Kálnoki Kis, Vukmir, Fejes – Vass Á., Pölöskei Zs., Kanta J. (Batik, 89.) – Horváth Zs. (Vass P., 46.), Csiki (Eppel, 72.) – Torghelle.

FERENCVÁROS: Dibusz – Jovanovics, Besics, Mateos, Bőnig (Holman, 70.) – Laczkó (U. Diallo, 70.), Gyömbér – Jenner, Leonardo, Somália – Böde (Csukics, 61.).

Gólok: 1–0 Pölöskei Zs. (1.), 1–1 Somália (17.), 2–1 Kanta J. (61.), 3–1 Torghelle (65.), 3–2 Somália (75.).

Kiállítva: Jenner (55.).

PUSKÁS AKADÉMIA–BUDAPEST HONVÉD 0–4 (0–2)

Székesfehérvár, 500 néző. Jv.: Farkas.

PUSKÁS: Hajdúch – Nagy Zs., Vaszicsku, Vaskó, Tamás – Gallardo (Denkovics, 62.), Polonkai (Orbán, 78.), Czvitkovics, Tóth II. B., Szakály D. (Tischler, 46.) – Lencse.

BP. HONVÉD: Kemenes – Ikenne-King, Lovrics, Ignjatovics, Baráth – Zivanovic, D. Diarra, Vécsei – Job (Mancini, 80.), Bonazzoli (Holender, 68.), Daud (Prosser, 75.).

Gólok: 0–1 Vécsei (13.), 0–2 Ignjatovics (39.), 0–3 Lovrics (59.), 0–4 Prosser (77.).

KTE-PHOENIC MECANO-DIÓSGYŐRI VTK 1–1 (0–1)

Kecskemét, 2000 néző. Jv.: Németh Á.

KTE: Polekszics – Póti, Karan, Varga, Forró – Szalai D. (Simon A., 46.), Patvaros, Szécsi, Eninful, Gréczi (Nagy P., 46.) – Balázs Zs. (Pavicsevics, 78.).

DVTK: Rajic – Eperjesi, Vadász, Kádár, Gohér – Kosztics, Nikházi (Bacsa, 58.), Elek Á. – Barczi (Augusto, 29.), Futács, Grumics (Gosztonyi, 74.).

Gólok: 0–1 Futács (16. – 11-esből), 1–1 Varga R. (63.).

Kiállítva: Kádár (86.).

ÚJPEST FC–KAPOSVÁRI RÁKÓCZI 1–1 (1–1)

Szusza Ferenc Stadion, 2000 néző. Jv.: Iványi.

ÚJPEST: Dmitrovics – Nagy J., Heris, Litauszki, Ngawa – Sztaniszavljevic (Proesmans 81.), Vasziljevics – Tshibuabua (Elhadji Sidibé, 90.), Balogh B., Lázár (Sankovics, 46.) – Kabát.

KAPOSVÁR: Jahics – Lebbihi, Mbemba, Kovács O., Mulemo – Florean, Corolan, Thian (Murai, 62.), Firtulescu (Bőle, 76.) – Balázs – Kink (Haruna, 68.).

Gólok: 1–0 Lázár (20.), 1–1 Kink (27.).

GYŐRI ETO–PMFC-MATIAS (Lapzárta után ért véget.)

PÁPA–MEZŐKÖVESD 1–1 (Pénteken játszották.)

DVSC-TEVA–HALADÁS (Vasárnap, 16.30)

MVM PAKS–VIDEOTON FC (Vasárnap, 18.30)

A bajnokság állása

1. DVSC	18	11	5	2	42-20	38
2. Videoton	18	10	4	4	34-16	34
3. Győri ETO	18	8	7	3	28-20	31
4. DVTK	19	7	9	3	31-23	30
5. Honvéd	19	8	5	6	30-23	29
6. FTC	19	8	4	7	30-30	28
7. Haladás	18	7	7	4	27-21	28
8. PMFC	18	7	5	6	28-28	26
9. Pápa	19	7	4	8	23-26	25
10. KTE	19	6	7	6	26-32	25
11. Újpest	19	5	7	7	32-33	22
12. Puskás FC	19	5	5	9	22-36	20
13. Mezőkövesd	19	5	4	10	22-33	19
14. MTK	19	4	7	8	21-23	19
15. Paks	18	4	5	9	21-30	17
16. Kaposvár	19	2	5	12	17-39	11

Szász Emese különleges nőnapja: Barcelonában végigverte a mezőnyt

ÖT MAGYAR vívó szerepelhet a Gerevich-Kovács-Kárpáti budapesti férfi kard Grand Prix 64-es táblájának vasárnapi küzdelmeiben. A világranglistás helyezése alapján kiemelt Szilágyi Áron és Gémesi Csanád mellé további három hazai kardozó – Decsi Tamás, Gáll Csaba és Szatmári András – csatlakozott a szombati selejtezőből, melyet a MOM Sportközpontban rendeztek. Decsi közvetlenül a csoportmérkőzések után a főtáblára került, Gállnak és Szatmárinak ehhez még egy direktkieséses, 15 tusra menő asszón is sikerrel kellett túljutnia. A viadalon 128 vívó, köztük 13 magyar indult. A GP vasárnap 9 órakor folytatódik a szombati helyszínen, majd a nyolcas döntőre a legjobbak mezőnye a WestEnd bevásárlóközpont Millennium Udvarára vonul. A program záró szakasza 15.45-kor kezdődik.

■ **Szilágyi és Gémesi mellé Decsi, Gáll és Szatmári csatlakozott.**

Az utóbbi idők legeredményesebb magyar vívónője, Szász Emese nagyszerű vívással megnyerte a női párbajtőrözők barcelonai Világkupa-versenyét. A viadalon, melyen 226-an indultak, a világranglistán harmadik helyezett Szásznak kiemeltként a pénteki selejtezőben nem kellett vívnia, a szombati főtáblás programban pedig a legszorosabb asszója 15–10 volt. Az első fordulóban Szász a lengyel Ewa Nelipet 15–9-re verte, majd az olasz Francesca Quandamcarlót 15–2-vel, az orosz Tatyjana Andrjusinát pedig 15–10-zel búcsúztatta. A negyeddöntőben a tavaly Budapesten világbajnoki címet szerző észt Julija Beljajevát 15–4-re győzte le, az elődöntőben a kínai Csin Hszüénél 15–9-re bizonyult jobbnak, de az orosz Jana Zvereva sem járt sokkal jobban: 15–10-re kapott ki a döntőben a remek napot kifogó, világbajnoki ezüst- és bronzérmes magyar ellenfelétől. Szász megnyerte a Világkupa-versenyt. ■

Újabb rekordokat döntött a fantasztikus Bayern München

NÉMET FUTBALL Huszti Szabolcs tizenegyest rontott, a Hannover döntetlent játszott a Bayer Leverkusennel

A Wolfsburg brazilja, Naldo vezetést szerzett a Bayern München ellen. A bajorok tíz perccel később, Shaqiri révén kiegyenlítettek, de a mérkőzés a 63. percben még döntetlenre állt. Úgy festett, végre valamelyik hazai vetélytársa ellen meg kell izzadnia Pep Guardiola együttesének. A Wolfsburg ugyan kikapott az előző bajnokiján, de előtte heteken keresztül ragyogóan szerepelt, feljött a Bayern mögött álló trió mögé. Ettől még fényévekre van a mostani Bayern a riválisaitól. Az utolsó félórából húszat kicsit megnyomtak a játékosai, a vége 6–1 lett! Thomas Müller és a cseréként beállt Mario Mandzukic két-két, a visszatért Franck Ribéry egy gólt szerzett, s kiütés lett a vége.



FOTÓ: AFP

Ilyen elégedett volt Dante a Bayern negyedik gólját szerző Ribéryvel

A Bayern minden sorozatot beleértve „zsinórban" a tizenegyedik, a bajnoki találkozókat nézve a tizenhatodik győzelmét aratta. A Bajnokok Ligájában és a Német Kupában is címvédő müncheni együttes ezzel új Bundesliga-rekordot állított fel. Február eleje óta mindössze két olyan meccse volt a nyolcból, amelyen nem jutott legalább négy szerzett gólig. A Bayern immáron 49 mérkőzés óta veretlen a bajnokságban, a klub történetében először fordult elő, hogy a csapat nem talált legyőzőre az első 24 fordulóban. Ilyen sikersorozatot korábban más alakulatok közül is csak a Bayer Leverkusen ért el a 2009–2010-es idényben.

Szalai Ádám csapata, a Schalke 04 hazai pályán kiütötte a Hoffenheim együttesét: a találkozó hőse a holland Klaas-Jan Huntelaar volt, aki úgy szerzett mesterhármast, hogy az első félidő közepén még egy büntetőt is elhibázott. A magyar támadó a 80. percben cseréként kapott lehetőséget. 2014-ben még egyetlen bajnoki találkozón sem játszott tíz percnél többet a magyar csatár.

Huszti Szabolcs ellenben továbbra is alapember a klubjában. Az utóbbi hetekben viszszaesett Hannover döntetlent harcolt ki a második helyen álló Bayer Leverkusennel. Többet is elérhetett volna a Hannover, az 1–1-es döntetlennel végződött összecsapás elején, az 5. percben a magyar szélső 11-est rontott. ■

Bundesliga, 24. forduló

VfL Wolfsburg–Bayern München	1-6
Hamburger SV–Eintracht Frankfurt	1-1
Hannover 96–Bayer Leverkusen	1-1
Mönchengladbach–FC Augsburg	1-2
FC Schalke 04–Hoffenheim	4-0
VfB Stuttgart–Braunschweig	2-2
1. FC Nürnberg–Werder Bremen	0-2
Vasárnap játsszák:	
SC Freiburg–Borussia Dortmund	
FSV Mainz 05–Hertha BSC	

SPORTMŰSOR

ATLÉTIKA Jubileumi, 30. Pécs–Harkány futás, rajt: Pécs, Verseny u., 11.00.

KÉZILABDA NB I. B nők: Mohácsi Takarékbank-Kozármisleny–VKL SE Győr, Kozármisleny, városi sportcsarnok, 16.00. Ferencvárosi TC II.–Mohács, Budapest, Népliget, 16.00. NB II.-es férfi bajnokság: PTE-PEAC–MKP Siklós, Pécs, Ifjúság útja, 14.00. Mecsek Takarék–Kiskunhalas, Mecseknádasd, 16.00. NB II. nők: PTE-PEAC–Kozármisleny II., Pécs, Ifjúság útja, 11.00.

KOSÁRLABDA NB I. nők, hazai középszakasz: PINKK-Pécsi 424–Vasas, Komló, városi sportközpont, 18.00.

LABDARÚGÁS Megyei I. osztály: Thermal-Spa Siklós–Mohács,i TE Szederkény–Geresdlak, PVSK–Beremendi Építők Sport 36 (Kovácstelepen, a műfüves pályán lesz), Szentlőrinc–Ócsárd, Bogád–Pécsvárad, Sellye–Szigetvár (mind 14.30-kor kezdődik). Megyei II. osztály: Véménd–Felsőszentmárton, Drávaszabolcs–Harkány, Pogány–Bóly, Nagykozár–Kétújfalu, Vajszló–Pellérd, Babarc–Somberek (a kezdési időpont mindenhol 14.30). *(n)*

Már vannak idei pontok

LABDARÚGÁS A döntetlennel nincs kisegítve a Misleny és a Komló

Döntetlenezett idegenben tegnap az NB II-es Kozármisleny és az NB III-as Komló futballcsapata is, de a bennmaradáshoz kevés az egy pont, nyerniük kellene – minél többször.

Horváth L.

A legutóbbi, Cegléd elleni hazai vereség után féltettük a Kozármislenyt a labdarúgó NB II-ben, egy pontot azonban szerzett Sopronban, bár a három sokkal jobban kellett volna a kiesés elleni harcban. Sólyomék a 9. percben előnybe kerültek, ezt egészen a 78.-ig meg tudták őrizni, akkor egyenlített a Sopron. Ezzel mindkét csapat begyűjtötte az első idei pontját, mivel mindkét gárda elveszítette bajnokiját az előző fordulóban.

A másik baranyai sereghajtó, az NB III-as Komló is pontot gyűjtött, Monoron, bár a helyzetkihasználásával még mindig gondok vannak. Tóth A. kihagyott egy 11-est, még jó, hogy a kipattanót Turi T. berúgta a 80. percben, ezzel mentettek meg egy pontot a baranyaiak. Herbertnek az utolsó pillanatokban nagyot kellett védenie a döntetlen megtartásához.

SOPRON–KOZÁRMISLENY 1-1 (0-1)

Labdarúgó NB II., 18. forduló. Sopron, 1300 néző. V.: Gyarmati II. **SVSE-GYSEV:** Halasi – Fazakas, Sifter, Baranyai, Katona – Horváth A. (Szabó Zs., 63.), Deme, Németh L. – Gaál (Fagygyas, 46.), Erdélyi Varga G., 69.), Heffler. Szakmai igazgató: Supka Attila. **KOZÁRMISLENY:** Sólyom – Kiss, Fellai (Fenyvesi, 35.), Petrók, Vattai – Nagy E., Kovács T., Fitos, Nagy K. (Cziráki, 78.) – Oláh (Szabó B., 64.), Tóth D. Vezetőedző: Eduardo Almeida.

SÁRGA LAP: Horváth A. (38.), Németh (61.), ill. Kovács T. (50.), Oláh (52.), Fenyvesi (82.)



FOTÓ: LŐFFLER PÉTER

Kiss Márton (balról) jobbhátvédet játszott a kozármislenyi csapatban

9. PERC: Nagy K. jobb oldali beadását követően Tóth D. lőtt 4 méterről a kapuba, a labda Halasi lábai között ment be **(0-1).**

78. PERC: Egy lövés megpattant Vattain, így került a hálóba **(1-1).**

TOVÁBBI EREDMÉNYEK: Szolnok–Siófok 1-2, Ajka–Cegléd 1-0, ZTE–Dunaújváros 2-2, Vasas–Tatabánya 5-0, Gyirmót–Kisvárda 1-1, Nyíregyháza–Békéscsaba 2-0. Vasárnap: Balmazújváros–Szigetszentmiklós.

ÁLLÁS: 1. Nyíregyháza 44, 2. Dunaújváros 36, 3. Siófok 34,...16. Kozármisleny 9.

MONOR–KOMLÓ 1-1 (0-0)

Labdarúgó NB III., Közép-csoport: Monor, 100 néző. V.: Horváth T. **KOMLÓ:** HERBERT – Dudar (Nagy N.), Halasi, Korbuly, SZABÓ K. – TÓTH M., Hazenauer, Berdó V. (Szabó Z.), Turi T. – Vágner (Vörös), Tóth A. Vezetőedző: Vas László. **G.:** Benke, ill. Turi T.

LABDARÚGÓ FELNŐTT MEGYEBAJNOKSÁG. I. OSZTÁLY: PTE-PEAC–Villány 0-7 (góllövők: Márton 3, Buni B. 2, Pfeffermann, Czibere), Szászvár FC Fürge Nyuszi–Boda 3-1 (g.: Suba, Schvedits, Tóth M., ill. Kozma). **II. OSZTÁLY:** Hosszúhetény–Palotabozsok 1-0 (g.: Bocz), Bicsérd–Lánycsók 3-2 (g.: Berta P., Miolkovics, Papp, ill. Marsai, Makra).

Már feljutó helyen vannak a komlói férfi kézilabdázók

A férfi kézilabda NB I. B-ben tegnap este mindkét baranyai csapat pályára lépett, mindkettő házigazda volt. A Komló Sport KC a Tatát fogadta és 29-27-re legyőzte, amivel helyet cserélt a két együttes és a komlóiak már feljutó helyen vannak. A PVSE Pécsett gólzáporos mérkőzésen 30-30-as döntetlent játszott a Szentendrével. ■ H. L.

Dunántúli Napló
Az Axel Springer-Magyarország Kft. közéleti lapja
Főszerkesztő-kiadóvezető: PÓRÉ LÁSZLÓ
Felelős szerkesztő: NIMMERFROH FERENC
Lapszerkesztők: SCHNEIDER GÁBOR, NYAKA SZABOLCS
Kiadja az AS-M Kft. Baranya Megyei Irodája
Szerkesztőség és kiadóiroda: 7627 Pécs, Engel J. u. 8. 7601 Pf.: 134.
Telefon: 72-505-000. Telefax: 72-236-345.
Kiadói telefax: 72-505-017
Terjesztésvezető: BERECZKI PÉTER
Hirdetésvezető: NAGY GYÖNGYI
Telefon: 72-505-060. Fax: 72-505-068
Felelős kiadó az ügyvezető igazgató
Készült az AS-Nyomda Kft. Szilády Üzemében. 6000 Kecskemét, Mindszenti krt. 63.
Felelős vezető: FUTÓ IMRE ügyvezető igazgató
Megrendelés száma: 454600
Nyomtatás időpontja: 2014. március 8.
A Dunántúli Napló bármely részének másolásával, terjesztésével, az adatok elektronikus tárolásával és feldolgozásával kapcsolatos minden jog fenntartva. Írásbeliséket árvenni csak a Dunántúli Naplóra hivatkozva lehet. Terjeszti az Axel Springer-Magyarország Kft. Baranya Megyei Irodája saját árusításában kereszttel és a LAPKER Rt. értékesítési helyein. Előfizető, terjesztés ügyfélszolgálat levélcíme: AS-B Kft., 1525 Budapest, Pf.: 110. Tel.: 06-40/510-510 helyi tarifás hívószám. Fax: 06-1/488-5580. E-mail: elofizetes@axels.hu. Tájékozzanak Olvasóinkat, hogy a különböző versenyekben, játékokban, akciókban, szavazásokban, rejtvénypályázatokban stb. részt vevők által személyesen, írásban, telefonon, SMS-ben, internetes, e-mailben megadott személyes adatok nyilvántartásunkba kerülnek. Az adatokat megadva hozzájárulnak ahhoz, hogy azok felhasználásával a Társaságunk érdekeltségébe tartozó cégek, amelyek az adatok feldolgozását végzik (Axel Springer-Magyarország Kft., Axel Springer-Budapest Kiadói Kft., Harlequin Magyarország Kft., Zöldújság Rt., Petőfi Lap- és Könyvkiadó Kft., Népújság Kft., Hungampress Sajtóterjesztő Kft.), előfizetéses megrendeléssel teljesítsük, akcióra, kiadványra és egyéb szolgáltatásaira felhívjuk a figyelmet. Az érintettek felvilágosítást kérhetnek az általuk kezelt személyes adataik köréről, felhasználásuk módjáról és céljáról, és bármikor kérhetik azok helyesbítését, felhasználásuk korlátozását, illetve törlését. Az újság a PANDA szerkesztőségi rendszerrel készült és a MATESZ által auditált. Előfizetési díj egy hónapra 650 forint.
ISSN 2063-3750

HIRDETÉS

Ismét jobban játszott a Pécs

KOSÁRLABDA Fontos győzelmet aratott a PVSK Nyíregyházán

MARSO-NYKK – PÉCSI VSK-PANNONPOWER 76-88 (16-23, 17-16, 16-22, 27-27)

Férfi kosárlabda középszakasz, Nyíregyháza, 1000 néző. V.: Györffy, Balog, Surányi. **NYKK:** WALKER 29/6, Doyne 4, MOHÁCSI 21/12, Hall 4, Poscsics. Cs.: Polyák 12/6, Cseh 6, Jakab, Kósa, Molnár M. Vezetőedző: Sitku Ernő. **PVSK:** NELSON 24/3, CSABAY 14/9, Bíró 9/3, BUDIMIR 21/3, SARLIJA 11. Cs.: Halász 9, Somogyfoki, Bödör. Vezetőedző: Csirke Ferenc.

KIPONTOZÓDOTT: Doyne (39. perc), Polyák (40. perc), illetve Bíró (36. perc)

Ahhoz képest, hogy papíron a Nyíregyháza erősödött, a PVSK pedig gyengült azóta, hogy legutóbb, még az alapszakaszban összecsaptak a csapatok, ugyanaz történt a pályán tegnap délután, mint akkor, januárban: formás pécsi támadások, kapkodó hazai kosarasok – ennek pedig nem is lehetett más a vége, csak baranyai győzelem. Ugyan Csirke Ferenc csapata nem dobálta olyan hatékonyan a hármasokat, mint legutóbb (az első félidőben tíz próbálkozásból csak egy volt jó), a kettesek ültek, a védekezés teljesen rendben volt (beszédes, hogy a nyírségiek egyik legjobbja, a korábban Pécsett is kosarazó Doyne megállt négy pontnál), így már a nagyszünetre előnnyel vonulhattak a pécsiek.

A harmadik játékrész sokáig a veszélyzónát jelentette a PVSK-nál – nos, mostanra ezt a kitételt is maguk mögött hagyták Csabayék, hiszen éppen ekkor léptek el úgy ellenfelüktől, hogy az utolsó negyedben már csak az volt a kérdés, meg tudják-e tartani az ott összeszedett előnyüket. Meg tudták tartani – ez pedig azt jelenti, hogy a középszakasz második meccsét is megnyerte a Pécs. Kijár hát az elismerő fejbólintás a baranyalaknak, hiszen továbbra sem számíthatnak sem Kovács Péterre, sem Nagy Krisztiánra. A gépezet azonban szemlátomást nélkülük is működött – most abban bízunk, hogy ez a lendület még sokáig, nagyon sokáig meg is marad. Két idegenbeli találkozó vár most ugyanis a Pécsre (a ZTE, illetve a Falco ellen), s ha így folytatják, akkor akár ott is meglepetést okozhatnak. ■ F. Z.

Csalódás a döntetlen miatt

VÍZILABDA Hiába vezetett már három góllal is a Pécs

Nagyon közel állt ahhoz, hogy nyerjen a KSI ellen a fővárosban a PVSK-Füszért férfi vízilabda-csapata, a budapestiek 26 másodperccel a vége előtt egyenlítettek, ezzel megmentették az egyik pontot. Pedig a pécsiek – akik a sérült Krizsán nélkül játszottak a tegnap délelőtti mérkőzésen – már 5-2-re vezettek, innen jött fel a KSI.

KSI–PVSK-FÜSZÉRT 8-8 (2-2, 0-2, 2-2, 4-2)

Férfi vízilabda OB I., alapszakasz, 21. forduló. Budapest, 100 néző. V.: Molnár, Homonnai. **KSI:** Kardos – Miklós 1, Fejős 1, MARNITZ 1, Szabó B, Hangody L. 1, Kalanovics 1. Csere: Székely, KOVÁCS G. 3, Szedmák, Hangody Gy., Márkus, Hulmann. Edző: Horváth János. **PÉCS:** BARÁT – Ágner, HOPPÁL 2, Pataki, Csacsovszky, Práczky 2, MÜLLER 1. Csere: De Blasio D. 2, Berta 1, Lajkó, Cakics, Bereczki. Játékos-edző: Bereczki Miklós.

BERECZKI MIKLÓS: – Csalódott vagyok, mert megint győzelmet engedtünk ki a kezünkből, egy perccel a vége előtt még győztesnek látszottunk. Amíg ilyenek történnek velünk, addig nem tudunk nyerni.

TOVÁBBI EREDMÉNYEK: Szolnok–Szeged 8-9, Debrecen–BVSC 10-10.

A PVSK-Füszért 6 győzelemmel, 2 döntetlennel és 13 vereséggel a kilencedik a tabellán.

KÖVETKEZIK: Kaposvár–Pécs (március 14., 19.30).

■ H. L.

Amerikából jött, hungarikum lehet az akác

VESZÉLYBEN Az Unió irtaná, mert sok hátránya van. De több az előnye, és nemcsak a méz és a tüzelő miatt

Európa akácerdeinek a fele Magyarországon található, és a kontinens akácméz-forgalmának 70 százaléka is innen származik. Ezért fontos, hogy ne szülessen olyan európai szabályozás, ami hátrányosan érinti hazánkat. Az Unió ugyanis szabadulna a nem őshonos fafajoktól, így az akáctól is.

Fábos Erika



FOTÓ: AS

Mézeinknek mintegy felét akácerdőről termelik. Az akácméz ára magasabb, mint a virágmézé, ezért a legtöbb bevételt a magyar méhészeknek ez hozza.

Azért indult „akácmentő mozgalom" Magyarországon, mert az Európai Bizottság egy olyan rendeleten dolgozik, amelyik az idegenhonos özönfajok visszaszorításáról szól. Ebben az akác is terítékre került, ami hazánkban egy igen speciális helyzetű fafajta. Igaz ugyan, hogy nem őshonos, és azon sem vitatkoznak a szakemberek, hogy bizonyos társulásokban káros lehet a jelenléte, azonban a gazdasági jelentősége olyan komoly, hogy az a hozzáértők szerint fel sem merülhet, hogy Magyarországról ki kellene, vagy lehetne irtani.

„Erre az uniós rendeletre bizonyára szükség van, de Magyarország szempontjából nem mindegy, hogy az akác milyen formában kerül bele – mondta Borovics Attila, a Nemzeti Agrárkutatás és Innovációs Központ Erdészeti Tudományos Intézetének vezetője. – Mondjuk például, ha egy olyan megítélés alá esne, mint a parlagfű, az belátható, hogy mit jelentene a jövőjére vonatkozóan. Éppen ezért tartottuk fontosnak, mi, szakemberek, hogy nagyon határozottan kiálljunk, és ellenezzük azt a törekvést, ami úgy ítélkezik az akácról, hogy mindössze azt tartja fontosnak, hogy nem őshonos. Intézetünk 120 éve foglalkozik az akác kutatásával, így komoly és tudományos eredményekre alapozhatjuk ezt a fellépésünket. Az összegyűjtött tapasztalatokért külföldről is folyamatos és nagy az érdeklődés. Sőt, akácügyben az USA-ból – ahonnan hozzánk került, de időközben szinte kihalt a fajta – is megkeresték már Magyarországot."

A Magyar Tudományos Akadémia Ökológiai Kutatóközpontja is vizsgálta és elemezte a hazai erdőterületek összetételét és azok jellemzőit. Megállapították, hogy az akác valóban nagymértékben átalakítja területén a termőhelyet, gyorsan terjed, és csökkenti az élővilág változatosságát. Azzal, hogy megnöveli a talaj nitrogéntartalmát és a levelének bomlása során felszabaduló anyagok megakadályozzák a természetes erdei aljnövényzet kialakulását. A táplálékforrást biztosító növények szegénysége és a faállomány egysíkúsága általában jelentősen csökkenti az erdei állatvilág sokféleségét az őshonos fafajú erdőkhöz képest. Ezzel együtt ennek a vizsgálatnak sem az a következtetése, hogy ki kellene irtani az országból az akácot. Mindösszesen azokon a területeken értékelték úgy, hogy vissza kell szorítani, amelyek elsődleges rendeltetése a magyar természetvédelmi értékek megőrzése – védett területek, vagy a Natura 2000-hálózat területei. Ezeken a helyeken javasolják, hogy fokozatosan alakítsák őshonos fajokból álló erdőkké az akácosokat.

Borovics Attila szerint a helyzet akkor lehetne aggasztó, ha az akácerdők nagy része olyan helyen lenne, ahol tölgy- vagy bükkerdőket is lehetne telepíteni Magyarországon. Ilyen területek is vannak ugyan, de nem jelentős mennyiségben.

„A legnagyobb zavart az okozza ebben a kérdésben, hogy úgy közelítenek az akáchoz, mintha az egy fékevesztett faj lenne, aminek az aránya úgy nőtt volna ekkorára, hogy nagyrészt spontán és ellenőrizetlenül elburjánzott hazánkban – mondta Borovics Attila. – De ez nem így van. Persze, egyes magángazdálkodók olyan termőhelyeken is ezt ültetik, ahol pedig kiváló őshonos tölgyesek, cseresek is nőhetnének. Több tízezer hektár ilyen akácerdő is lehet, főleg Nyugat-Magyarországon. Ennek egyszerű, gazdasági oka van: az érintett gazdálkodók szeretnének az akácból 20–25 évente jövedelemhez jutni, míg tölgyes-bükkös esetében ehhez 100–120 évet kellene várni."

Mészáros László, az Országos Magyar Méhészeti Egyesület elnöke azt mondta: mézelnknek 40–60 százalékát, sokéves átlagban, akácerdőről termelik. Az akácméz felvásárlói ára mindig magasabb, mint a virágmézeké, ezért a legtöbb bevételt a magyar méhészeknek ez biztosítja. De az sem mellékes, hogy a kiváló minőségű magyar akácméz exportszempontból is nagyon fontos, jelentős része Nyugat-Európába megy. Az 1,1 millió hazai méhcsalád évente 22–25 ezer tonna mézet állít elő, amivel 20 ezer embernek nyújt megélhetést.

Mivel Európában csak nekünk vannak jelentős akácerdeink, nem számíthatunk szövetségesre az uniós döntéshez, idehaza viszont méhész- és erdészszervezetek, kutatóintézetek, a Nemzeti Agrárgazdasági Kamara szövetséget hozott létre, ez az Akác-koalíció. Céljuk, hogy fellépjenek a korlátozó intézkedésekkel szemben, megakadályozzák, hogy az akácot kiirtsák, és ezzel megvédjék a méhészeket is. Glattfelder Béla, néppárti képviselő éppen ezért felvetette, hungarikummá nyilvánítanák az akácmézet, hiszen azon keresztül védelmet nyújthatnának az akácerdőknek, abban az esetben is, ha számunkra kedvezőtlen uniós döntés születne.

Borovics Attila szerint ez nem csupán nemzeti ügyünk, fontos és hosszú távú agrárgazdasági és ökológiai kérdés is. Erre a klímaváltozás már ma is tapasztalható hatásai is felhívják a figyelmünket.

„A Magyarországon várható aszályosodás, a romló ökológiai viszonyok miatt egyes alföldi régiókban kérdésessé válhat, hogy a jövőben lesznek-e egyáltalán erdők a futóhomokon – mondta Borovics Attila. – Ha pedig az akácot kiemeljük a választható fafajok köréből, akkor ez a kérdés el is dőlt, hiszen más megoldás nincs, mivel ezeken a vidékeken más fafajt telepíteni reménytelen. Úgy gondolom, ebből mindenki átérzi, mekkora lehet a veszteniválónk."

Történelmi és földrajzi okok miatt van ilyen sok

AZ AKÁC *eredetileg egyedi parkfaként, az 1700-as évek elején került hozzánk – egy francia kertész közvetítésével – Amerikából. Akácerdő-telepítések az 1750-es évek óta zajlanak, de a háború után felgyorsultak.*

„KÉNYSZER SZÜLTE, *de tudatos erdőtelepítési program következtében lett ilyen az arány – mondta Borovics Attila. – Trianon után ugyanis, 1,1 millió hektár erdő maradt Magyarország területén. Ezt elkezdték nagyon tudatosan növelni, így ma 2 millió hektár erdőnk van, igaz, abból 460 ezer hektár akác. Való igaz, hogy ez 24 százaléka az összesnek, de azt meg kell érteni, hogy ez azért alakult így, mert döntően az Alföldön, homokos, lecsapolt talajokon lehetett új erdőket telepíteni.*

TEHÁT ANNAK *a 900 hektárnak, ami a háborúk után keletkezett, valóban a nagyobb része akác lett, de nem lehetett más, mert ezeken a földeken nem élt volna meg más fa."*

Sok mindenre jó ez a fafaj: akár mahagónivá is lehet változtatni

AZ AKÁCNAK *nem kizárólag a méz miatt van jelentősége Magyarországon. Bár szokás egy lenézett és jelentéktelen fajtaként emlegetni, az akác különböző, igényes felhasználása tízezrek megélhetését biztosítja Magyarországon. Ez a gyorsan növő és kemény fa, ugyanis nem csupán tűzifának jó.*

EGY SPECIÁLIS *gőzöléses eljárással úgy tudják nemesíteni, hogy alig lehet megkülönböztetni a mahagónitól. Játékokat, parkettát és hordót is készítenek belőle, de nagy teherbírása miatt a drága alumínium és betonoszlopokat is ki lehet váltani ezzel a természetes megoldással.*

Az építőipar számára gyártanak belőle olyan támasztékokat, amelyek a földbe ásva, 30–40 év alatt sem korhadnak el.



ORSZÁGOS APRÓHIRDETÉS

INGATLAN

Hévtől 15 percre, közműves telek azonnal költözhető faházzal, Kerepesen eladó 4,5 M Ft, tel.: 06-70/205-6139. *31452*

Mátraszentistvánon, a Sípark mellett összkomfortos üdülő eladó. 06-70/251-5262. *31437*

Üdülési jogot keresek belföldre, külföldre. Tel.: 06-70/619-2060. *31365*

GÉP

ELADÓ: lemezhengerítő: 4500 mm x 60 mm. Tel.: 20/972-6425. *31463*

ELADÓ: plazma vonalhegesztő 6 m-es. Hétvégén is! Érdeklődni: 20/972-6425, www.telkesgep.hu *31463*

ELADÓ: Sárközi lap: 105 cm x 105 cm mag: 20 cm. Hétvégén is! Eladó: raklapfóliázó gép. Tel.: 20/972-6425. *31463*

ELADÓ: Xerox Docucolor 8000AP digitális nyomdagép. Hétvégén is. Tel.: 20/972-6425. *31463*

ELADÓ: 16 db irodakonténerből álló konténerház tetőszerkezettel kompletten. Méret: 15 m x 22 m. www.telkesgep.hu Hétvégén is! 20/972-6425. *31463*

Eladók: hőlégfúvók, gázégők, kompresszor, zsugorfóliázó, görgős pálya hajtással, 60–125 t gyorsjáratú excenterprések, faipari gépek, DURMA idomvas darabológép. Hiddaruk 1 t-5 t-ig, áramszedők, excenterprések; 40, 250, 400 to, futómacskák 1 to, 2 to, 3,2 to, 5 to, 8 to, 12,5 to. Eladó élhajlító 4 m-es, AWI hegesztőgépek. www.telkesgep.hu Hétvégén is! 20/972-6425. *31463*

ELADÓK: rozsdamentes állványok, Salgó polcok, szekrények, gurulós, rögzíthető ESD-görgőkkel. www.telkesgep.hu. Tel.: 20/298-4198. *31463*

Viagyimir 55 éves traktor! 30/424-8606. *31458*

MEZŐGAZDASÁG

I.osztályú laura vetőmagburgonya eladó (100 mázsa). T: 06-30/334-7538. *31462*

Lucernamag eladó. 30/967-2072. *31448*

ÁLLÁST KÍNÁL

Tanyára dolgozót keresek. 06-70/276-1724. *31455*

TÁRSKERESÉS

Kiskőrös–Kecskemét között lakó nő, csak alacsony, sovány testalkatú férjet keres 67 éves kortól. T.: 06-70/882-6934. *31456*

ÁLLAT

Anyabirka 170 db eladó. 06-30/360-5738. *31459*

Előnevelt parasztcsirkék folyamatosan előjegyeztethetők Halason. 330 Ft/db. 77/742-147, 06-20/297-8178. *31461*

SZOLGÁLTATÁS

Ablakszigetelés garanciával. 06-20/374-7956. *31367*

VEGYES

Ágyneműtartós karfás fotelágy kitűnő állapotban 25 000 Ft-ért, és 1 db rakós, akasztós barna gardróbszekrény 10 000 Ft-ért eladó.Tel.: 06-20/351-9908. *31453*

Csapda eladó, kártékony állatok (patkány, nyest) elfogására alkalmas. 06-20/448-4588. *31363*

Textil porzsák minden porszívóhoz és takarítógéphez. +36-20/585-3524. *31379*

EGÉSZSÉG

Házi ápolásra többfunkciós betegágyak, gyógyászati eszközök harmadáron. 06-70/537-6682. *30633*

Potencianövelő gyógynövényekből, mellékhatás nélkül. Tel.: 06-20/585-3524. *31379*

RUHÁZAT

NYUGATI használt ruha, cipő, lakástextil nagyker. Házhoz szállítással is! Érd: +36-30/413-0147. *31373*

HIRDETÉS

Budapesti Tavaszi Fesztivál
14
március 21.–április 6.
www.btf.hu

Kalandok a világzenében





FOTÓ: AS

A civilek attól tartanak, hogy a Városliget elveszítheti majd a park jellegét, de az illetékesek nem így látják

Látni majd a Ligetet?

BERUHÁZÁS Kiírták a múzeumi negyed tervpályázatát

Hat múzeumnak öt új épületet emelnek a városligeti múzeumi negyedben, melynek 870 ezer euró (270 millió forint) összdíjazású nemzetközi tervpályázatát a napokban írták ki. A civilek a liget beépítése miatt aggódnak, míg a miniszteri biztos szerint növekszik a park zöldfelületete.

VR-összeállítás

Célegyenesbe fordult a Városliget átfogó megújítását megcélzó Liget Budapest-projekt legjelentősebb elemének előkészítése azzal, hogy a Városliget Ingatlanfejlesztő Zrt. és a Szépművészeti Múzeum a ligetbudapest.org weboldalon közzétette a múzeumi negyed épületeinek tervpályázatát. Pedig sokáig csak délibábnak tűnt az egész kezdeményezés. Szőcs Géza, akkori kultúráért felelős államtitkár 2011-ben még az autómentesként elképzelt Andrássy útra omnibuszt és konflist, a Dunára repülőkompot, a Dózsa György út alá pedig hosszanti alagutat álmodott egy nagyszabású Andrássy-negyed részeként, a kultúrpolitikus lemondása után azonban Baán László, a beruházás kormány-, majd miniszteri biztosa, a Szépművészeti Múzeum főigazgatója reálisabb mederbe terelte, és a Városligetre korlátozta a tervezést.

Nagyszabású fejlesztésekben így sem lesz hiány: az elképzelések szerint fizikailag is egyesülnek az immár egy intézményként működő Szépművészeti Múzeum és a Magyar Nemzeti Galéria gyűjteményei, melyek modern része egy új, közös épületbe kerül a ligetbe költöző Ludwig Múzeummal. A Városliget sarkán kap helyet a Kossuth téri Kúriát elhagyó Néprajzi Múzeum, létrejön továbbá a Magyar Zene Háza, a FotóMúzeum Budapest, és végre otthonra talál a Magyar Építészeti Múzeum is. A Vidám Park egykori területével jelentősen bővül az állatkert, új épületet kap a Fővárosi Nagycirkusz, visszaépülhet a Közlekedési Múzeum egykor lebombázott felső szintje, Gyermek és Ifjúsági Tudás- és Élményközpont néven egy Csodák Palotájához hasonló intézmény jön létre, valamint egy új múzeumi restaurációs és raktárbázist is kialakítanak a Szabolcs utcában.

A pályázatok kiírói a sajtóban sokat hangsúlyozzák a felhívás nemzetközi jellegét, szeretnének ugyanis külföldi sztárépítészeket megnyerni arra, hogy tervezzenek ikonikus értékű múzeumépületeket az új múzeumi negyedbe, amely ennek köszönhetően már a látványával is vonzaná a turistákat. Csakúgy, mint például Bilbaóban a Guggenheim Múzeum.

Nem mindenki örül azonban ennyi beruházás hallatán: több civil szervezet is attól tart, hogy a projekt eredményeként a Városliget gyakorlatilag beépül, de legalábbis elveszíti park jellegét. Baán László szerint azonban ennek éppen az ellenkezője történik majd, a jelenleg lepusztult zöldfelületeket ugyanis már idén elkezdik felújítani, hogy néhány év múlva minőségileg és mennyiségileg egyaránt több zöld várja a ligetbe érkezőket. Ennek kulcsa az lehet, hogy nem zöldfelületekre építkeznek, az új épületek így a lebontandó Petőfi Csarnok mögött, a tó melletti, úgynevezett Hungexpo telken és az Ötvenhatosok terén valósulhatnak meg. Az egykori Felvonulási tér fennmaradó részét parkosítják, a parkolót mélygarázzsal váltják ki, így a zöldfelület ismét a Dózsa György útig ér majd, a Kós Károly sétányon keresztül az M3-as autópálya felé átmenő forgalmat pedig elvezetik.

A 150 milliárd forintos beruházást hazai büdzséből kellene megvalósítani

A LEGNAGYOBB kérdőjel talán a pénzügyek körül maradt, a most kezdődő EU-s költségvetési ciklusban már csak korlátozottabb mértékben állnak ugyanis a közép-magyarországi régió rendelkezésére uniós források, így az összesen 150 milliárd forintos kerettel tervezett beruházást döntően hazai költségvetési támogatásból kellene megvalósítani. Baán Lászlóék tervei szerint ezen a magánszektor bevonása segíthet – az OTP Bank esetleg átvállalná például a FotóMúzeum felépítésének finanszírozását –, kérdéses azonban, lesz-e ekkora mozgósítható tőke és mellé beruházási szándék is a privát szektorban. Ezek hiányában ugyanis hiába érvel a miniszteri biztos a viszonylag gyors megtérüléssel, a központi költségvetés, tehát az adófizetők áldozatvállalása nélkül sosem derülne ki, hogy a Liget Budapest valóban a fővárosba vonz-e évi egymillió új turistát. Az pedig már ennél is távolabbi probléma, hogy a Magyar Nemzeti Galéria és a Ludwig Múzeum kiköltözése után mi lenne jelenlegi otthonaikkal.

A János vitéz a Nemzetiben

MESEJÁTÉK A Petőfi művet Vidnyánszky Attila rendezte

Családi színházzal várja közönségét a Nemzeti Színház: a Petőfi Sándor János vitéz című művéből készült előadást pénteken mutatták be Vidnyánszky Attila rendezésében. Az előadásban János vitézt Mátray László, a sepsiszentgyörgyi Tamási Áron Színház művésze játssza. Szűcs Nelli és Varga József színművész mellett 26 színészhallgató játszik a darabban. ■



FOTÓ: KALLUS GYÖRGY

A darab koreográfusa Berecz István, a jelmeztervező Olekszandr Bilozub

BUDAPEST
EMBERI ERŐFORRÁSOK MINISZTÉRIUMA
MTVA

HÍRSÁV

Ötcsillagos lett a Harkányi Gyógyfürdő

AZ ELÉRHETŐ legtöbb, vagyis öt csillagot kapott a Harkányi Gyógyfürdő a Magyar Fürdőszövetség lezajlott minősítésén. A szolgáltatások minőségén és a környezet állapotán túl értékelték az egyedi és attraktív belső parkosítást, az érintőképernyős tájékoztatót, a saját bakteriológiai labort és élménymedencét – mindezek szükségesek a legmagasabb pontszámhoz. ■

A sofőrszolgálatoknak tett jót a taxirendelet

BUDAPESTEN a taxirendelet okán felszökött árak miatt felfelé ível a sofőrszolgálatok forgalma. A fővárosban mintegy 50 ilyen cég van; inkább a 30 év feletti, magasabb igényű ügyfelek veszik igénybe szolgáltatásaikat. A sofőrszolgálatokkal Budapesten belül nagyjából 3000–6000 forint között lehet utazni, így a taxirendelet életbe lépése óta sokaknak jobban megéri a saját autóval való fuvarozást választani, mint taxiba ülni – így nőtt háromszorosára az egyik sofőrszolgálat forgalma. ■

Híres festménnyel gazdagodott Gödöllő

ZICHY MIHÁLY híres festményének, az Erzsébet királyné Deák Ferenc ravatalánál című monumentális képnek évtizedekig mostoha sors jutott, ám az egykoron állami megrendelésre készült, az utóbbi két évben több millióért restaurált műalkotás eredeti fényében várja a Gödöllői Királyi Kastély látogatóit. A romos állapotú műkincs restaurálása mintegy két évig tartott a Nemzeti Kulturális Alap támogatásával. ■



A Nagy Alma és a szabadság bölcsője

EGYESÜLT ÁLLAMOK Két különleges amerikai nagyváros: New York és Boston

New Yorkról sokan mondják, hogy a világ legcsodálatosabb városa. Bostonról meg azt, hogy a legeurópaibb. Az egész amerikai kontinensen a leginkább ez emlékeztet egy európai nagyvárosra.

Piros Christa



FOTÓK: EUROPRESS/THINKSTOCK

Mondják, New York nem Amerika, hanem New York, kozmopolita világváros, minden sarkon sok meglepetéssel

A Nagy Almát, ahogyan gyakran nevezik, nem lehet röviden bemutatni. Megismeréséhez sem elég csak néhány nap. Amit mi javasolunk: egy rövid ismerkedő körutat a nagyvárossal. Néhány tipp, ha először jár ott.

RÖVID KÖRÚT A VÁROSBAN

Felejtsük el az időeltolódást – ott 6 órával korábban van – és vegyük azonnal nyakunkba a várost, amint bejelentkeztünk egy – lehetőleg – városközponti szállodába. Ehhez energiát a legjobb hamburgerezőben, a Five Napkinben tankolhatunk, nincs messze a Times Square-től. Először a „hop on–hop off" városnézőbuszokkal érdemes tenni egy kört, amelyről bármelyik megállóban fel- és leszállhatunk.

Gyalogosan látogathatók azok a nevezetességek, amelyek minden turista listáján megtalálhatók. Az Empire State Building 320 méter magasan lévő kilátójából az egész város panorámája elénk tárul (nyitva éjjel 2-ig, belépti díj 27 USD). A világ legismertebb felhőkarcolója a világ legdrágább sugárútján, a Fifth Avenue-n épült, itt van Tiffany ékszerüzlete, de a Szent Patrik székesegyház és a Guggenheim múzeum is.

SOHO, AZ ÚJVILÁGBAN IS

Shoppingolni – de legalább bámészkodni – az olyan híres áruházakba érdemes betérni, mint a Saks vagy a Macy's. A külföldiek 10 százalék engedményt kapnak. Ennél jóval több, akár 65%-os is lehet az árleszállítás a Ground Zeronál, a Century 21 divatáruházban. A kevésbé zsúfolt üzleteket kedvelőknek a Broadway és környékének butikjait, designer outletjeit ajánljuk. A Soho hangulatos kávéházakat, galériákat, bisztrókat rejt. Végül egy tipp minden utazónak: barangoljon nyugodtan, cél nélkül az utcákon, hiszen New Yorkban minden sarkon mindenféle meglepetésre bukkanhat.

BOSTON, AZ „EURÓPAI"

Boston igazi vonzereje: különleges szerepe az amerikai történelemben. Olyan, mint Mekka: minden amerikai legalább egyszer el akar zarándokolni ide, a független Amerika születési helyére. Az első telepesek alapították, és leszármazottaik nemcsak büszkék honfoglaló őseikre, de rátartiak és gőgösek is. Ők lakják a Beacon Hill elegáns negyedeit a Charles-folyó partján. Mégis, ma már csak a másodhegedűs szerepét játsszák az írek mellett, akik jóval később, 1845 körül, a nagy írországi éhínség elől menekültek át az Újvilágba. Ők munkások voltak, később „csipkefüggyönyös" polgárok lettek, végül közülük emelkedtek ki a Fitzgeraldok, akiknek útja a városházára, és a Kennedyk, akiké a Fehér Házba vezetett. Hasonlóan összetartó közösség az olaszoké és büszke a feketéké: ők az első, behurcolt rabszolgák leszármazottai.

KÖZÉPKORI VÁROSMAG

Boston 400 éve kereskedelmi központ, mégis elsősorban a Függetlenségi háború miatt került fel a turistatérképekre. A szűk városhatárok közt csak 600 ezren laknak. A középkori városmag szűk és kanyargós utcákból áll. Közepe, a Boston-liget, a város zöld magja egy 20 hektáros terület. Még 1634-ben, egy remeteségbe vonult tiszteletestől vásárolta meg a Massachusetts Bay Company. A 900 puritán telepes nemcsak legelőnek használta a területet, hanem szégyenketrecet, pellengért, bitófát is állítottak. Ez volt az egyetlen hely, ahol a bostoniak dohányozhattak (lassan újra itt tartunk).

A HÍRESSÉ VÁLT TEADÉLUTÁN

A Boston-ligettől vörös téglákkal kirakott út vezet a hajógyárig. Ha ezt követjük, szó szerint belebotlunk a történelmi emlékekbe. Bostonban áll az Újvilág első, parlamentként funkcionáló épülete, az Old State House (eredetileg a brit kormányzó rezidenciája). A Faneuil Hallt a szabadság bölcsőjeként emlegetik, a függetlenségi háború központi helyszíne, ahol a képviselők megálljt parancsoltak a brit gyarmati adó bevezetésének. A tanácstagok fejéből pattant ki 1773-ban a bostoni teadélután ötlete, amikor a telepesek indiánnak öltözve tízezer font értékű brit teát dobtak az óceánba.

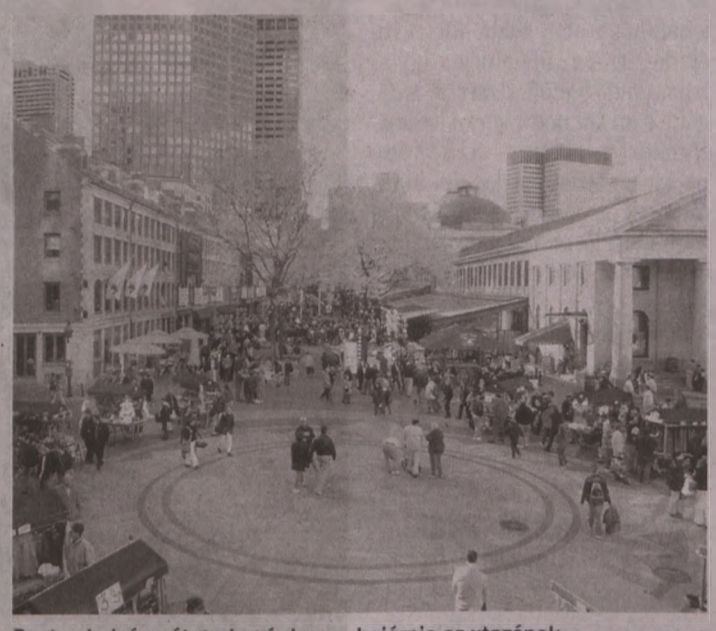

Boston belvárosát gyalog érdemes bejárnia az utazónak

Nagy hírű iskolák

BOSTONBAN *és közvetlen környékén mintegy hetven felsőoktatási intézmény van. A Charles-folyó túlpartján Cambridge, a világhíres MIT, az 1636-ban alapított Harvard, és hosszan folytatható a sor: Új-Anglia és az USA legnagyobb „szürkeállomány-termelő" központja itt található.*

Jó, ha tudja Bostonról

Massachusetts állam fővárosa, az Amerikai Egyesült Államok keleti partján, 4 millió lakossal.	
Árak	Bostonban kevés a szálloda, a szállás drágább, mint New Yorkban!
Ajánlott kirándulás	Hajóút a Bostoni-öbölben, ára 20 dollár
Étkezés	Főétel közepes kategóriájú étteremben: 10–15 dollár

Tippek, információk New Yorkról

NEW YORK *a világ egyik legfontosabb városa 8 millió lakossal. 5 városrészből áll. Igazi olvasztótégely, lakossága 200 országból érkezett. Évente 45 millió turista látogatja.*

MEGKÖZELÍTÉS: *repülővel, átszállással 140 000 forinttól, de akcióban olcsóbb jegyek is kifoghatók (http://new_york.repulojegy.mortons.hu).*

IDŐELTOLÓDÁS: *– 6 óra*

SZÁLLÁS: *drága, különösen Manhattanben (http://newyorkiszallas.lap.hu/).*

ÉTKEZNI *olcsón is lehet, utcai büfékben 3–5 dollárért kapni hamburgert, szendvicset, pizzát és innivalót.*

TÖMEGKÖZLEKEDÉS: *metró- és buszjegy 2,50, hétnapos bérlet 30 USD.*

A 4. helyen a barátságos magyar szállodások

A HOTEL.INFO összeállításából kiderül, Európában a szállodai személyzet barátságossága és szakértelme tekintetében Finnország az első, Németország és Ausztria holtversenyben második. A nemzetközi szállóvendégek szavazatai alapján Magyarország 8,33 ponttal a 4. helyre került. A főváros, Budapest 8,37 ponttal valamivel meghaladja az országos átlagot.

■ **Előzzük Hollandiát, és a dánokat is (azért van még hová fejlődnünk)**

Magyarország ezen a téren megelőzi az olyan, az idegenforgalomban rutinosan „profi" országokat, mint Hollandia, amely például a szállást foglaló vendégek szavazatai alapján 7,86 ponttal az európai top 20-as lista sereghajtója lett – tudósít a verseny tavalyi állásáról a Turizmus Online. Van még bőven mit fejlődnie a szállodai személyzetnek a szolgáltatás minősége terén Dániában (7,70 pont), Oroszországban (7,66) és az Egyesült Királyságban is (7,62). Az orosz szállodalpar besorolása kissé visszaesett, azonban a dániai, mindenekelőtt az egyesült királyságbeli szállodatulajdonosok, illetve a hotelek személyzete javítani tudott pozícióján. ■

Kijuthat a reptérre busszal és vonattal

ÉJJEL-NAPPAL Sokan választják a repülőtér legolcsóbb megközelítési módját

A MÁV-START Zrt. nagyjából két évvel ezelőtt vezette be a fővárosi közlekedési szolgáltatóval együttműködésben a repülőtéri csatlakozó autóbuszjegyet. Így Ferihegy megállóhelyről a 200E és 900-as autóbuszok segítségével éjjel-nappal közvetlenül el lehet jutni a Liszt Ferenc Nemzetközi Repülőtérre. A vasúttársaság az egyes egyéni és kisbuszos fuvarozási szolgáltatók árával szemben az utasok számára a Nyugati pályaudvarról már 370 forinttól kínál vonatjegyet Ferihegy megállóhelyig, és kedvezményes 300 forintos repülőtéri buszjegyet. Az elővárosi forgalomban jelentős szerepet tölt be Ferihegy megállóhely, továbbá jelentősen megnőtt azok száma is, akik a repülőtérre érkezve előbb a buszt, majd a vonatot választják további úti céljuk eléréséhez. Mindez statisztikai adatokkal is igazolható: a vasúti pénztárakban megváltott kedvezményes menetjegyekből szűk két év alatt már 44 444-et értékesítettek – idézi a Turizmus Online.

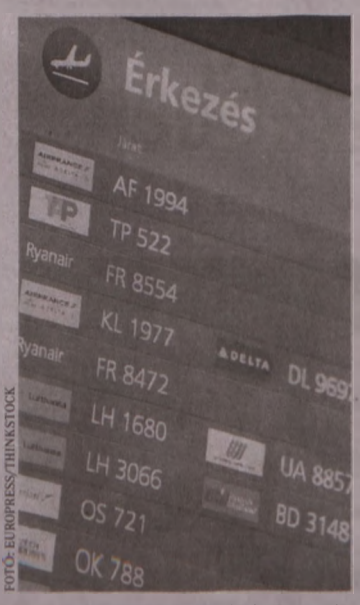

FOTÓ: EUROPRESS/THINKSTOCK

Fő a pontosság: a repülőgép nem vár

Mikor indul? Mikor érkezik?

A FERIHEGY *megállóhelyre tartó vonatok menetrendjéről és a kedvezményes autóbuszjegyről lásd a vasúttársaság honlapját: www.mav-start.hu. További info a MÁVDIREKT telefonos ügyfélszolgálat 06 (40) 49 49 49-es telefonszámán kérhető.*

A vasúttársasággal menetrend szerint lehet eljutni a Liszt Ferenc Nemzetközti Repülőtérre, a Budapestről és a vidékről érkezőknek. A Nyugati pályaudvarról átlagosan 15–20 percenként induló vonatokkal alig 20 perc alatt lehet eljutni Ferihegy megállóhelyig. A vidékről indulóknak is érdemes továbbra is a vonatot választani, hiszen a repülőtéri csatlakozás az InterCity- és gyorsvonatokkal átszállás nélkül elérhető Miskolcról, Nyíregyházáról, Debrecenből, Hajdúszoboszlóról, Szegedről, Kecskemétről és Szolnokról. ■

BEKÜLDENDŐ REJTVÉNY

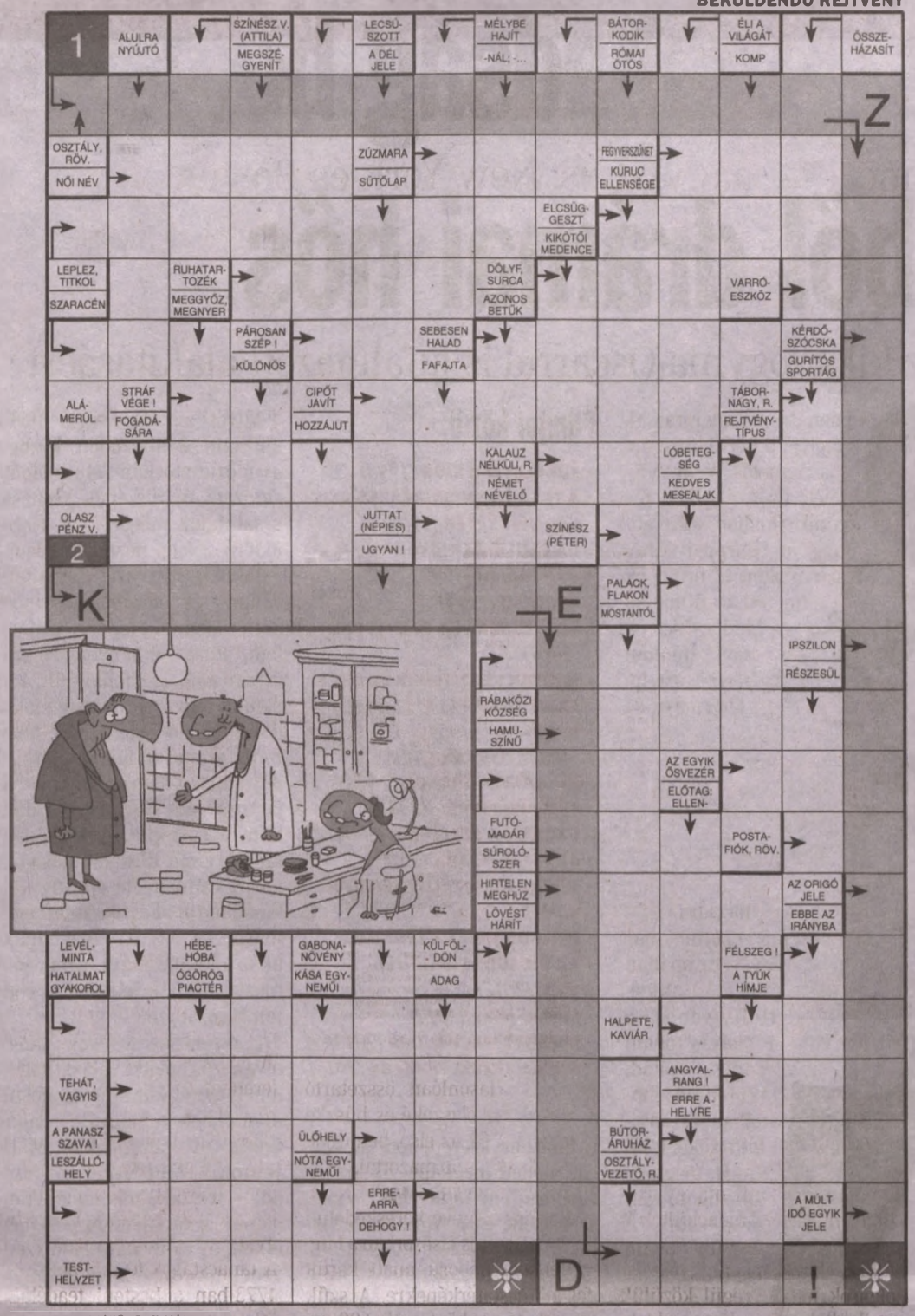



Szabály

– Jól jegyezze meg, azonnal kirúgom, ha a férfi vendégeim előtt arról beszél, hogy...

YARD.

ÖTBETŰSEK:
AGYAL, ÁGYAZ, ÁLDOZ, BANTU, BATKA, BELÖK, DARAB, ENNÉL, HAJTÓ, IDEBE, IDEÉR, IRDAL, KÁOSZ, KLEIN, LEBKE, LETÚR, NÁLAM, NESZE, ÓSZER, ÖTLET, PILIS, PITLE, SZAFT, SZÁDA, ÚTIFŰ.

HATBETŰSEK:
ALÁNÉZ, ÖMLENG, TELEÜL, TORPAD.

HÉTBETŰSEK:
ANATÉMA, BEMESÉL, EMINENS, FORGÁCS, HARMINC, MOROTVA, NAGYSÁD, NAPPALI, SNÁJDIG, SZÓTLAN, ZONGORA.

NYOLCBETŰSEK:
DOLGOZIK, ESZTELEN, KAOTIKUS.



KÉTBETŰSEK:
CZ, EZ, GE, GK, IN, OR, ŐZ, PÁ.

HÁROMBETŰSEK:
ARE, ÁSÓ, DAL, ÉVE, IMO, ISZ, KEV, KÉS, NOR, SKI, TAG, ~~YAP~~, ZEN.

NÉGYBETŰSEK:
CSÁS, DECI, DERŰ, EZEN, FEBR, GAMA, HIBA, ITEM, KÉRD, KIBE, KVÍZ, NYAL, ÖNZŐ, SÓLÉ, STAN, SÜLT, SÜTI, SŰRŰ, TILÓ, ÜRGE, VÁJT,

Helyezze el a felsorolt szavakat, betűcsoportokat az ábrában! (Könnyítésül egy betűcsoportot előre beírtunk.) Négy szónak nem jut hely, ezekből állíthatja össze a csattanót.

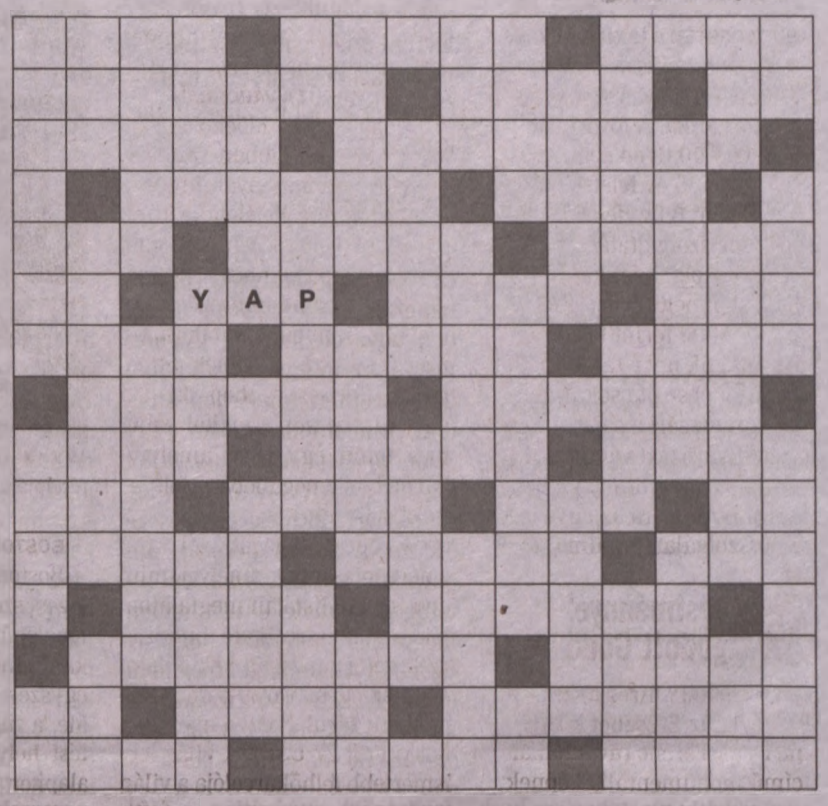

Mozaikrejtvény

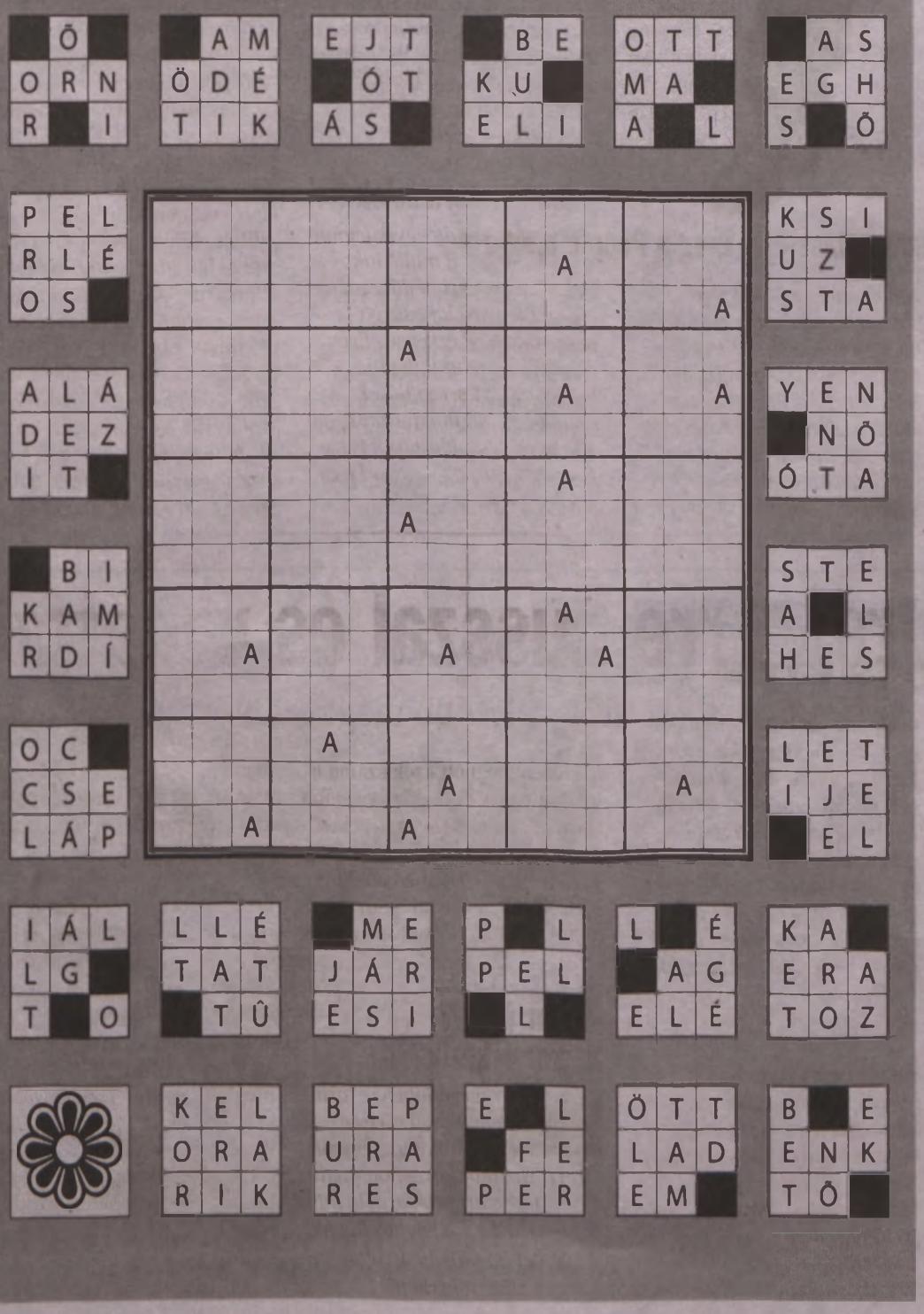

A nap vicce

Japánban, a földrengések nagy szakértőinek hazájában észlelik, hogy a Szovjetunió területén hatalmas földrengés várható. Rögtön küldik is a figyelmeztetést a szovjeteknek táviraton keresztül: „Földalatti mozgások szovjetunió területén STOP richter 7,5 STOP azonnali választ kérünk STOP"
Eltelik két hét, válasz nélkül, és rengeteg kárt okozva megremeg a föld. Eltelik még két hét, mikor a japánok megkapják végre a választ: „Földalatti mozgalom felszámolva STOP richtert lekapcsoltuk STOP válasz földrengés miatt késett STOP"

Szudoku

Töltse ki az üres négyzeteket számjegyekkel (1-től 9-ig) úgy, hogy egy-egy sorban, oszlopban és nagyobb (háromszor hármas) négyzetben ugyanaz a szám csak egyszer forduljon elő!

2			4			9	8	
6		4				7		3
		9		1			4	2
9			3	5		1		4
	1		9	6	2	8		
			1				5	
			5					
3		8		2	9		7	
		6	7		1	4	9	

Előző számunk rejtvényének helyes megfejtése.

„Hagyj már végre békén, fáj a fejem!"

Egy egyéves Kiskegyed Konyhája előfizetést nyertek:

1) Kunos Károlyné
5900 Orosháza

2) Simara Józsefné
6525 Hercegszántó

3) Molitor Mária
7726 Véménd

Heti rejtvényünk megfejtését kedd éjfélig kérjük a következő címre feladni: Vasárnap Reggel 1122 Budapest, Városmajor utca 12–14.

A március 9-ei számban megjelenő rejtvény helyes megfejtői egyéves Kiskegyed Otthona előfizetést nyernek.

A személyes adatok kezeléséről az impresszum ad tájékoztatást.

IDŐJÁRÁS

KEVÉS FELHŐ



Baranya megyében ma napos, kellemes hőmérsékletű idő lesz, átmenetileg, kisebb felhősödések mellett, gyenge, délután mérsékelt északkeleti irányú szél fuj. Eső nem esik. A várható, jellemző hőmérséklet megyei átlaga reggel 5, kora délután 11, hétfőn reggel 4 fok körül alakul.

A legvalószínűbb folytatás:
péntekig az évszaknak megfelelőnél kissé melegebb időre számíthatunk, eső nélkül.
Pentektől erős felmelegedés valószínű.
Orvosmeteorológia: melegfronti hatás várható.
Közlekedés-meteorológia: a magas üzemanyagárak miatt feltehető, hogy sokan csak hétvégén autóznak. Így az ő gyakorlottságuk mérsékeltebb. Azaz a balesetveszély fokozottabb.

Az előrejelzés bizonytalansága: „KICSI"
Az előrejelzésért felelős: Aigner Szilárd. További folyamatos, helyfüggő előrejelzés: **www.eumet.hu**

Vízhőmérséklet

Duna	7-8 °C
Tisza	7 °C
Balaton	6 °C
Velencei-tó	6 °C
Fertő	7 °C
Tisza-tó	7 °C

Tengerek

Antalya	17 °C
Bibione	13 °C
Costa Brava	14 °C

MOZAIK

HOROSZKÓP

11. hét (március 10–16.)

Kos (III. 21–IV. 20.)
Ha a kedvesét erősebbnek látja most, egy csöppet sem csodálkozhat. Valójában ön adta át neki minden hatalmát. Túl hangosan bizonygatja mindenkinek, hogy mennyire elégedett is a munkájával. Ezzel mintha csak palástolni akarná, hogy valójában elégedetlen vele.

Bika (IV. 21–V. 20.)
Eddig mindig másokat helyezett saját maga elé, pedig az utóbbi időben egyre több értékes ötlete született, önmegvalósító hajlama, énje egyre inkább erőre kapott. Ha elnyomja, komoly negatív következményei lehetnek. A szerelemben, a házasságban is.

Ikrek (V. 21–VI. 21.)
Ön mindig azt hitte, hogy azzal szerezhet előnyt magának a társkapcsolatban, hogy nem nyilvánítja ki az érzelmeit, ezt inkább előzékenyen a másikra hagyja. És legfeljebb kegyesen fogadja a hódolatot. Most azonban nem ártana, ha elébe menne a dolgoknak.

Rák (VI. 22–VII. 22.)
Jól indul ez a hét, de egy érzelmi trauma keresztbe tehet önnek. Annál jobb, minél kevésbé veszi magára a támadásokat. Ha valamilyen kritikának van alapja, akkor köszönje meg a párjának, hogy szóvá tette, semmint oktalan perpatvarokba bonyolódjon vele.

Oroszlán (VII. 23–VIII. 23.)
Ha ön vállalkozó, akkor előfordulhat, hogy valamit változtatnia kell az üzletében. Talán partnert is kell cserélnie, vagy vállalkozási formát változtatnia. Sok múlhat egy hirtelen ötleten is. A szexualitás elfojtása hormonális bőrpanaszokat okozhat.

Szűz (VIII. 24–IX. 23.)
Úgy érzi, hogy szívügyben kihasználták, de valaha ön ment bele ebbe a megalázó helyzetbe. Álmodozó, irreális korszakát éli a munkahelyi kérdéseket illetően. Olyan munka lenne ideális, melyben megélheti fantáziáját, és maga osztja be az idejét.

Mérleg (IX. 24–X. 23.)
A kedvese már kezdi megszokni az ön másik, erős, karakteres énjét, amit mostanában mutat magáról. Azért, ha fenn akarja tartani a szerelmük hamvasságát, néha vegyen kicsit vissza az akaratosságából! Folyamodjon a szokásos női trükkhöz.

Skorpió (X. 24–XI. 22.)
Bármerre jár is, a szépséget keresi, az pedig az ön nyomában jár. Ha már az ízlés és harmónia nevében átalakítja a szobáját, arra is ügyeljen, hogy a párkapcsolati szempontokat is jobban figyelembe vegye. Munkatársai igénylik az ön anyáskodását.

Nyilas (XI. 23–XII. 21.)
Úgy érzi, a szexuális élete túlságosan egysíkúvá vált. Az automatizmusok eluralkodását valójában sem ön, sem a kedvese nem szívlelik. A változáshoz mégis közös akarat, de még valami annál is több kell. Nehéz ugyanis elhagyni a keréknyomokat.

Bak (XII. 22–I. 20.)
A családi ügyek, a személyes teendők kerülnek előtérbe. Az utóbbi időben túl sokat foglalkozott a karrierjével, a hivatásával. Immár az otthonában kell tevékenykednie és sűrűbben jelen is lennie, mert kezd eluralkodni a káosz, azaz az anyátlanság a családjában.

Vízöntő (I. 21–II. 19.)
Barátkozós időszakát éli, ám van rá esély, hogy ezt egyesek félreértsék a környezetében. Adjon éppen ezért egyértelmű jeleket, hogy meddig és ne tovább fejlődhet a kapcsolat. A hét eseményei a munkahelyén a „hogyan tovább?" kérdését vetik fel önben.

Halak (II. 20–III. 20.)
Egy különleges barát révén szerezhet érdekes tapasztalatokat, avagy ismeretségeket. Ha ön magányos, akkor ez egy új kapcsolat kezdete is lehet akár. A munkahelyén kimenti a főnökét a slamasztikából. Nem fog elmaradni a hálája érte.

Hősszerelmesből drámai hős

MATTHEW MCCONAUGHEY Megérte húsz kilót fogynia Oscarral is jutalmazott alakításáért

Matthew McConaughey karrierjét Marlon Brandóéhoz és Robert de Niróéhoz hasonlítják: aki követte pályafutását, aligha lepődött meg, mikor az egykor romantikus komédiák szívtipró sztárjaként – és a világ legszexisebb férfijaként – ismert színész múlt vasárnap átvehette az Oscart a legjobb színészi alakításért.

VR-információ

Öt éve még Matthew McConaughey az Excsajok szellemében udvarolt Jennifer Garnernek, aki a magyar mozikban e héttől vetített Mielőtt meghaltam című filmdrámában a kezelőorvosát játssza. Húsz kilót fogyott az AIDS-beteg cowboy szerepéért, akinek mindössze 30 napot adnak orvosai, ám páratlan kurázsijának és intelligenciájának köszönhetően megtalálja a módját, hogy az Egyesült Államokban még nem engedélyezett (Mexikóból és Japánból átcsempészett) gyógyszerek és táplálék-kiegészítők segítségével tovább éljen, és még sorstársain is segítsen. Közben összebarátkozik a szintén HIV-pozitív, transzszexuális Ray-jel (Jared Leto kitűnő alakításáért szintén Oscart kapott), emiatt korábban homofób nézetei is megváltoznak.

McConaughey karrierje a kezdeti tévéreklámszerepek után azonnal egy kultfilmmel indult: Richard Linklater ifjúsági drámájában, a Tökéletlen időkben önfeledten vakációzó középiskolást alakított. Ezután Renée Zellwegert rémítette halálra egy mára klasszikussá vált horrorban (A texasi láncfűrészes gyilkos visszatér), majd megkapta a John Grisham bestsellere alapján készült Ha ölni kell egyik főszerepét, Sandra Bullock és Samuel L. Jackson oldalán.

Majd felkérte Robert Zemeckis a Kapcsolat című legendás sci-fiben Jodie Foster partnerének, Steven Spielberg pedig az Amistad történelmi dráma egyik főszerepét osztotta rá. Az ezredforduló óta mégis évekig csak romantikus komédiákban láthattuk, mint a Szeretném, ha szeretnél, a Hogyan veszítsünk el egy pasit 10 nap alatt?, és az Anyám nyakán. 2009 után két évig nem is hallatott magáról (a családja kedvéért tartott szünetet, ekkor született meg az első fia és a lánya), majd Az igazság ára című thrillerben kiégett és korrupt védőügyvédként tért vissza, egy meglepően drámai alakítással, melyet a Börni, az eszelős temetős krimi-vígjáték és a Gyilkos Joe című thriller követett. Két, az európai filmfesztiválokon is ünnepelt független filmje, a Mud és Az újságos fiú után férfi sztriptíztáncost alakított – ám ezúttal már egy drámában (Magic Mike). Hollywoodban is kevés olyan színész akad, aki ennyi műfajban bizonyította sokoldalúságát, méghozzá alig három éven belül.

2014 pedig már igazán az ő éve: nézettségi rekordokat döntött, és a kritikusok csodálatát is kivívta A törvény nevében című új HBO-sorozat bűnügyi nyomozója szerepében, az Oscar mellett megkapta az Arany Glóbuszt, az amerikai Színészek Céhe és a filmkritikusok díjait is a Mielőtt meghaltam főszerepéért, emellett A Wall Street farkasában a veterán tőzsdeügynök alakításáért is elismerésekben részesült. Az amerikai lapok még új becenevet is adtak neki: a vezetéknevéből és a reneszánsz szóból alkotott „McConaissance" néven emlegetik. Jövőre visszatérhet a Magic Mike folytatásában, ám A törvény nevében második évadában már biztosan nem látjuk – árulta el a Variety filmes magazinnak.


FOTÓ: AFP

A világ legszexisebb férfijának választotta meg a People magazin

Filmjei közül:

- TÖKÉLETLEN IDŐK *(1993)*
- A TEXASI LÁNCFŰRÉSZES GYILKOS VISSZATÉR *(1994)*
- HA ÖLNI KELL *(1996)*
- KAPCSOLAT *(1997)*
- AMISTAD *(1997)*
- SZERETNÉM, HA SZERETNÉL *(2001)*
- HOGYAN VESZÍTSÜNK EL EGY PASIT 10 NAP ALATT? *(2003)*
- SZAHARA *(2005)*
- ANYÁM NYAKÁN *(2006)*
- HULLÁMOK ÖRDÖGE *(2008)*
- TRÓPUSI VIHAR *(2008)*
- EXCSAJOK SZELLEME *(2009)*
- AZ IGAZSÁG ÁRA *(2011)*
- BÖRNI, AZ ESZELŐS TEMETŐS *(2011)*
- GYILKOS JOE *(2011)*
- AZ ÚJSÁGOS FIÚ *(2012)*
- MUD *(2012)*
- MAGIC MIKE *(2012)*
- MIELŐTT MEGHALTAM *(2013)*
- A WALL STREET FARKASA *(2013)*

Mivel az Oscar-gála tévés közvetítése elhúzódott, közben a mozicsatornán elkezdődött sorozata új részének vetítése, a színfalak mögött így viccelődött: „Nem nézte véletlenül valaki az új részt? Csináltam valamit az előzőben, és most nem tudom, mi fog történni velem." Rust Cohle nyomozó szerepére alaposan felkészült: 450 oldalas jegyzetet írt magának a karakter élettörténetéről, hogy tudja, pontosan honnan jött, és hová tart. A sorozatban a társát játszó Woody Harrelsont ő ajánlotta a szerepre. A Hullámok ördöge című film forgatása óta jóban vannak, de épp úgy állandóan túl akarnak tenni egymáson és folyton civakodnak, akár a két bűnügyi nyomozó a mozicsatornán jelenleg is vetített sorozatban.

„Szerencsés vagyok, hogy olyan szerepeket választhatok, amelyekkel könnyű azonosulnom. Ezek a figurák – akár Cohle nyomozó, akár Mark Hanna A Wall Street Farkasából – a szakadék szélén táncolnak, a társadalom peremén élnek, és van valamilyen szenvedélyük vagy megszállottságuk, amely engem is megrészegít. Ezeket a karaktereket a magaménak érzem, és nagy szabadságot is kapok tőlük" – mondta a Rolling Stone magazinnak. Noha A törvény nevében televíziós sorozat, filmes eszközökkel és technikával is készült, hat hónapig forgatták New Orleansban.

„Más időket írunk a televízlózásban, ez látszik az elkészült alkotások minőségén, és azon is, hogy a filmesek közül egyre többen kipróbálják ezt a műfajt. Igazi túlélőpróba volt ennyi idő alatt nyolc epizódot leforgatni. Nem szoktam hétköznapokon eljárni szórakozni, mivel családom van. De a forgatás befejezése óta többször elmentünk tequilázni Woodyval. Jó vele együtt bulizni, feltéve, hogy az embernek nincs másnap semmi dolga. Meg az azt követő napon sem."

MATTHEW DAVID MCCONAUGHEY *egy texasi kisvárosban született, 1969-ben. Két bátyja van, apja benzinkutat üzemeltetett, anyja óvónő. Ősei közt ír, angol és skót bevándorlók voltak.* **ELVÉGEZTE** *a Texasi Egyetem rádió, televízió és film szakát, közben kisebb tévészerepeket vállalt, majd a Tökéletlen idők című ifjúsági dráma generációja egyik példaképévé tette.* **A NEMZETKÖZI** *sikert a Ha ölni kell című, John Grisham-regény alapján készült krimi hozta meg számára. Ezután évekig a hollywoodi romantikus komédiák ügyeletes szívtiprója volt, a People magazin 2005-ben a világ legszexisebb férfijának is választotta.* **BARÁTNŐJE** *volt Sandra Bullock, Penélope Cruz és az énekesnő Janet Jackson. 2006 óta párja Camilla Alves brazil divatmodell, akit 2012-ben vett feleségül. Két fiuk és egy lányuk van: Levi 6, Vida 4, Livingston 1,5 éves.*

FILMSAROK

Valószerűtlen vásárlói kör valószerűtlen hősökkel egy igazi drámában

A MIELŐTT *meghaltam főszereplőjénél valószerűtlenebb hős aligha kell: Ron Woodroof (Matthew McConaughey) egy homofób dallasi villanyszerelő, akinek az életét a drog-nők-rodeó szentháromság tölti ki, és aki egy nap kénytelen szembesülni azzal, hogy HIV-vírussal fertőzött. 1985-ben járunk, ráadásul az Egyesült Államok déli részén: ahol és amikor AIDS-es nyilvánvalóan csak homoszexuális lehet, akit egyből ki kell zárni a társadalomból, hiszen ki tudja, hogyan fertőzi meg a többieket. Az előítéleteknél is súlyosabb azonban a tudatlanság, az, hogy még az orvosok is a sötétben tapogatóznak a betegséget és a gyógymódot illetően is. Ennél a pontnál válik akaratlanul hőssé Ron, aki először csak magának keres gyógyszert, ám amikor megleli, a környezetének is árulni kezdi – a transznemű, AIDS-es Rayon (Jared Leto) segítségével. A betegeknek alapított „dallasi vásárlói klub" egyre nagyobb méreteket ölt, ahogy Ron harca is, a gyógykezelésért, a méltóságért.* **JEAN-MARC** *Vallée filmje pontos képet fest arról, hogyan is viszonyultak a nyolcvanas években az AIDS-hez, nem mintha az előítéletekről, félelmekről, összetartásról bármi újat mondana. A filmet nem is ezért érdemes megnézni, hanem a pár éve még romantikus vígjátékokban a kockás hasát mutogató, most pedig csontsoványra fogyó Matthew McConaughey és a félállásban közhelyrockcsillagként tetszelgő Jared Leto kettőse miatt. A két színésznek egy hete átadott Oscar-díjakkal nem nagyon lehet vitatkozni, igazán felnőttek a szerepükhöz.* ■ *Gyükeri Mercédesz*

MIELŐTT MEGHALTAM
SZÍNES, *amerikai film, 117 perc*
RENDEZŐ: *Jean-Marc Vallée*
FORGATÓKÖNYV: *Craig Borten, Melissa Wallack*
FŐSZEREPLŐK: *Matthew McConaughey, Jared Leto, Jennifer Garner*


FOTÓ: AFP

Jared Leto és Matthew McConaughey a film egyik jelenetében

Csorba Győző Könyvtár
Helyismereti Gyűjtemény
Folyóirattár Pécs

2014. március 10., hétfő • XXV. évfolyam, 58. szám. Ára: 160 Ft. Előfizetve: 112 Ft

Új Dunántúli Napló

KÖZÉLETI NAPILAP

WWW.BAMA.HU WWW.DUNANTULINAPLO.HU



KERESSE A BAMA.HU OLDALON!
KÉPGALÉRIÁK HÉTVÉGI BULIKRÓL, ESEMÉNYEKRŐL
▶ WWW.BAMA.HU

NAPIDÍJAT KELL FIZETNI AZ ELKOBZOTT EBEK UTÁN
▶ 4. OLDAL

RENDSZERES SPORT ÉS KÖNNYŰ ÉTELEK – NEM KELL TÖBB A FOGYÁSHOZ
▶ 10. OLDAL

HIRDETÉS



HIRDETÉS



Pécs éghajlata is melegszik

ADATSOR Harminc év alatt 0,6 fokot nőtt a középhőmérséklet



FOTÓ: THINKSTOCK

PÉCS Százéves adatokat tettek közzé Pécs időjárásáról a minap. Az Országos Meteorológiai Szolgálat adatsorából jól kivehető, hogy szélsőségek – például 40 fok nyáron vagy közel -30 télen – korábban is voltak, vagyis emiatt most sem kell aggódnunk
▶ 3. OLDAL

EGY PERCBEN

IDŐJÁRÁS
Ma napközben erősen megnövekszik a felhőzet Baranya megyében, de nagyobb esőnek továbbra is kicsi a valószínűsége.
▶ 14. OLDAL

Szószólójuk biztosan lesz

BARANYA Idén először választhatnak képviselőt azok, akik felvetetik magukat a nemzetiségi névjegyzékbe.
▶ 2. OLDAL

ÜGYELET

OLVASÓSZOLGÁLAT 8–10 óráig – a vonal végén Wald Kata	80/200-088
TERJESZTÉS 8–16 óráig – kézbesítéssel kapcsolatos problémák esetén	40/510-510
HIRDETÉS 8–16 óráig – ha hirdetni kíván lapunkban, ezt a számot hívja	72/505-079
e-mail:	bama@bama.hu

PILLANATFELVÉTEL

Ön részt vesz az országgyűlési választásokon?

FORRÁS: BAMA.HU

PÉLDÁUL

Vízből készít bort – állítólag – az a szerkezet, amit az év végén dobnak piacra a feltalálói. Ezek szerint már nemcsak Jézus ismeri a trükköt, s azt ezen túl bárki odahaza is bemutathatja, aki leszurkol a masináért cirka száztízezer forintot. A magyar alkoholizálási szokásokat ismerve biztos komoly piaca lesz – legfeljebb azt sajnálhatjuk picit, hogy a minden bizonnyal busás haszon majd az amerikai feltalálók zsebébe vándorol. Különösen úgy, hogy mi ezt már jóval előttük tudtuk produkálni, hiszen egyes vidékeken komoly hagyománya volt a szőlő nélküli borkészítésnek. Persze azért ilyen „hungarikumra" inkább legyenek csak az amcsik büszkék. M. B.

9 770865 913012 14058

Összefogással értéket lehet teremteni Pécsett

PÉCS Magunkon is segíthetünk, nem kell folyton megmentőre várni, aki talán el sem jön, vagy túl későn. Mi magunk is tehetünk azért, hogy itt, helyben jobb legyen az életünk. Ehhez azonban az kell, hogy összefogjanak azok, akik képesek értéket teremteni, és hosszú távon, közös cél érdekében dolgozzanak vállvetve, új értékekért, vélekedett Marczi Gábor, a Pécsi Kesztyű Klaszter elnöke. Szerinte óriási hiba Pécsett, hogy nem vesszük észre a körülöttünk lévő jót, s hogy nem vigyázunk helyi értékeinkre. Emiatt értékteremtést ösztönző közösségi oldalt alapított.
▶ 4. OLDAL

Már tizenhárom év a kocsik átlagéletkora

BARANYA Tovább romlott a hazai gépjárműállomány átlagéletkora, a Magyar Gépjárműimportőrök Egyesületének statisztikái alapján immár eléri a 13 évet. A szakemberek elsősorban az újautó-eladások lassulásával magyarázzák ezt a kedvezőtlen folyamatot. Az egyesület által készített – 30 autómárka országos szervizhálózatára kiterjedő – felmérése alapján nemcsak az eladott autók száma csökkent, illetve állt be egy alacsony szintre az utóbbi időszakban, hanem a szervizek forgalma is kedvezőtlenül alakult a személygépkocsik tekintetében.
▶ 2. OLDAL

Eltűnt repülő: terroristák támadtak?

NYOMOZNAK Szakértők nem zárják ki annak a lehetőségét, hogy a Malaysia Airlines légitársaság gépén terroristák hajtottak végre akciót. A repülő szombat hajnalban 239 emberrel a fedélzetén eltűnt, a légitársaság vasárnap azt valószínűsítette, hogy a Dél-kínai-tengerbe zuhant. A vietnami légierő gépei szombaton két olajfoltot is láttak a térségben, ahol a repülő eltűnhetett. A vietnami hadsereg hajókat küldött a helyszínre.
▶ 8. OLDAL

A tét a krími népszavazás elhalasztása

KIJEV Hat nap maradt arra, hogy diplomáciai megoldást találjanak az ukrajnai válságra. Vasárnap ugyanis jelen állás szerint megtartják a népszavazást a Krím-félsziget sorsáról. Nem kétséges, hogy a voksolók többsége az Oroszországhoz tartozásra mond igent.
▶ 8. OLDAL

Remek játékkal győzött a PMFC-MATIAS

NB I. A pécsi csapat karnyújtásnyira van a dobogótól – Vasárnap az MTK jön

PÉCS–GYŐR A labdarúgó NB I. 19. fordulójának legjobb mérkőzését Győrben játszották, s a színvonal nem a hazaiak, hanem a PMFC-MATIAS játéka miatt volt remek. A pécsiek védelme állta a sarat, lehúzta a rolót, a középpályások pedig olyan szenzációsan futballoztak, hogy öröm volt nézni. Frissek, labdabiztosak voltak, és nem mellesleg érezték a megfelelő ütemet: Szatmári passza mesteri volt Koller Krisztiánnak, aki aztán be is vágta a labdát, ahogy kell. A piros-feketék a kiváló játéknak köszönhetően 5-2-re győztek, s karnyújtásnyira vannak a dobogótól.
▶ 18. OLDAL



FOTÓ: KISALFÖLD

Bár húzza az ág erősen a klubot, az elmondható, hogy a pályán nincsen semmiféle probléma

Mi lesz, ha megtelik a buszpályaudvar?

PÉCS Talán akadnak még néhányan, akik emlékeznek arra, hogy egykor a pécsi zsinagóga előtt a Kossuth téren volt a távolsági buszpályaudvar. Aztán átköltöztették mai helyére, a felüljáró mellé, ahol vadonatúj buszpályaudvar épült 1982-ben, s ekkor rövid időre a Bacsó Béla utcában működött ideiglenesen a helyközi járatok pécsi megállója. Mindenesetre, amikor harminc éve megépült ez a buszpályaudvar, sokan azonnal szóvá tették, hogy szűk a hely, nincs kialakított buszparkoló, a várakozó kocsik egymást zavarják a közlekedésben. A gond azóta egyre fokozódik.
▶ 5. OLDAL

JEGYZET

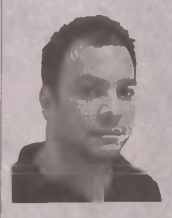

BABOS ATTILA

Zuschlag örök

A MAGYAR politikai „elit" sajnos jó ideje bizonyítja: mindig van lejjebb. Olyan visszataszító figurákat tudott kitermelni magából oldalaktól függetlenül az elmúlt két évtizedben, akikre nincsenek szavak. Az egyik díszpéldány az a Zuschlag volt, aki szocialista politikusként tört a csúcsra, aztán a Terror Háza és kamerák előtt viccelődött a holokaussztal, végül a bíróság kimondta róla: hetvenötmillió közös forint elsíbolásában volt főszereplő.

EZ A nagyszerű ifjú egyetlen szempontból különbözik hasonszőrű társaitól: oda került, ahová valószínűleg sokaknak kellett volna, és kellene is még: börtönbe.

ÚGY TŰNIK, jellemén nemigen változtatott a rács mögött töltött hat év.

MOST ÉPPEN azzal hívta fel magára a figyelmet, hogy belecsinált a ventillátorba. A nyilvánvalóan a választási kampány részét képező, ma megjelenő könyvével (a milliárdos állami megbízásokat elnyerő, Fidesz-közeli Századvég által birtokolt Napi Gazdaság adja ki), és az annak megjelenését előkészítő interjúval kapcsolatban két dologban biztos vagyok. Egyrészt anyagi haszonszerzés motiválta, másrészt, ha nem is pontosan úgy történt minden, ahogy „cuslágjani" mondta, bizonyosan van alapja a fekete pártpénzekről szóló történetének - feltehetően pártoktól függetlenül.

ZUSCHLAG EGYÉBKÉNT a bírósági döntés értelmében eredetileg 2016 tavaszáig ült volna börtönben, de 2011 elején az ítélet enyhítéséről döntöttek. Azt mondja, túl okos volt, ezért nem szerették a szocialisták.

HÁT, MOST szeretik mások.

Egyre több az öreg autó

SZEMLÉLETVÁLTÁS A biztonságos közlekedés a legfontosabb

DÉL-DUNÁNTÚL Elérte a 13 évet a gépjárműállomány átlagéletkora, ezért a szakemberek szerint szemléletváltásra van szükség a biztonságos közlekedés érdekében.

Hajdu Zs.

Tovább romlott a hazai gépjárműállomány átlagéletkora, a Magyar Gépjárműimportőrök Egyesületének statisztikái alapján immár eléri a 13 évet. A szakemberek elsősorban az új autó eladások lassulásával magyarázzák ezt a kedvezőtlen folyamatot.

Az egyesület által készített - 30 autómárka országos szervizhálózatára kiterjedő - felmérése alapján, nemcsak az eladott autók száma csökkent, illetve állt be egy alacsony szintre az utóbbi időszakban, hanem a szervizek forgalma is kedvezőtlenül alakult a személygépkocsik tekintetében.

A felmérésből kiderül: az ok egyértelműen arra vezethető vissza, hogy a magánemberek csak nagyon kevés új autót vásárolnak, és jellemzően a kocsik 3-5 éves kora után elfordulnak a márkaszervizektől, ezért csökken az ügyfelek száma is. Ugyanakkor a céges üzemeltetők is csak a garanciaidő lejártáig viszik az autókat márkaszervizekbe. Ezzel az importőrök is tisztában vannak, így a szervizhálózatokkal összefogva, egyre többen kínálnak kifejezetten az idősebb autók javításával kapcsolatos kedvezményeket.

Az egyesület szerint meg kell változtatni azt a kialakult tévhitet, hogy az illegális vagy olcsó szervizekben történt javítás után az autó a korának és futásteljesítményének megfelelő állapotban van, illetve a közlekedésbiztonsági követelményeknek is mindenben megfelel. Véleményük alapján ahhoz, hogy minden szempontból biztonságosan lehessen közlekedni - a bent ülők és a többi közlekedő veszélyeztetése nélkül –, olyan szervizben kell javíttatni, amely rendelkezik képzett szakemberrel, gyári javítási technológiával, megfelelő műszerekkel és javítási szoftverekkel, munkájáról számlát ad és arra garanciát is vállal.



FOTÓ: LÖFFLER PÉTER

A használt autók közül a vásárlók továbbra is az olcsó kocsikat keresik, maximum – 500 ezer forintig

Használtból az olcsót, vagy a luxuskocsit keresik

AZ ÚJ autók értékesítésével foglalkozó kereskedéseknél nem tapasztalható lényeges változás az elmúlt hónapokhoz, illetve az előző év hasonló időszakához képest, az eladott személykocsik számát illetően. Természetesen ez autómárkánként változhat. Ezzel szemben a haszongépjárművek értékesítése erősödést mutat, néhány márka esetében, azonban ezeket leginkább a céges vásárlók keresik.

A MAGYAR Gépjármű-kereskedők Országos Egyesületéhez tartozó pécsi használtautó-értékesítők szerint szinte semmilyen változás nem tapasztalható a forgalom tekintetében az elmúlt egy-két évhez viszonyítva. Mint mondták, a vásárlók továbbra is az olcsó - 500 ezer forint a felső határ - kocsikat keresik, illetve a másik végletbe, a 2,5-3 millió forintos luxuskocsik tartoznak, ezek a leginkább eladható kategóriák. Az olcsó autókat folyamatosan keresték és keresik most is, azonban ezeknek véges a kínálata, a drágább autókból pedig eleve csak keveset kínálnak eladásra. A szakemberek szerint egyértelműen érződik, hogy az elmúlt öt évben jelentősen csökkent hazai viszonylatban az új autók eladása, mert ezek a kocsik a mostani tapasztalatok szerint kifejezetten hiányoznak a használtautó-piacról is.

Megelőzhetők a balesetek

AZ EURÓPAI Unió országaiban évente 128 ezer ember szenved súlyos sérüléssel járó balesetet az utakon a gépjármű műszaki hibája miatt, és ebből csaknem kétezer halállal végződik. Magyarországon éves szinten ötezren sérülnek meg olyan balesetben, amely műszaki hiba miatt történik és hetvenen életüket is vesztik. A szakemberek szerint ez is azt jelzi, eddig nem tudatosult megfelelően az emberekben, hogy az autó üzemeltetője felelős a kocsi műszaki állapotáért, a biztonsági berendezések működéséért, ugyanakkor a gépjármű teljes életútjára vonatkozó jogszabályokat is be kell tartania.

HÍREK

Pécs **A NÉMET** nemzetiség parlamenti képviseletének fontosságára hívták fel a figyelmet a pénteken este néhány percen át tartott úgynevezett villámcsődülettel Pécsett. A Széchenyi téren több százan gyűltek össze, majd a résztvevők alkalmi kórussá rendeződve a magyarországi németség egy ismert népdalát szólaltatták meg fúvószenei kísérettel. *(mb)*

Pontosítás **LAPUNK PÉNTEKI** számában közöltük az országgyűlési választásokon a megyében induló jelöltek nevét és jelölő szervezeteiket is. Cikkünkben tévesen az szerepelt, hogy a szigetvári választókerületben induló Pöttendi János az Európai Jobboldal jelöltje, holott ő az Európai Baloldal jelöltje. Az érintettől elnézést kérünk.

Mohács **ÁPRILIS KÖZEPÉIG** vetethetik magukat nyilvántartásba a városban és környékén tevékenykedő méhészek az erre szolgáló formanyomtatványon a városházán. A bejelentésre azért van szükség, mert a vegyszeres szúnyogritkítások előtt néhány nappal a polgármesteri hivatalnak írásban értesítenie kell a méhészeket. *(mb)*

Pécsvárad **AZ EGÉSZSÉGES** életmódról és táplálkozásról beszélgetnek hétfőn a „Családi teaházban". A művelődési központban délután hat órakor kezdődő rendezvényen egy csésze tea mellett beszélgethetnek a témáról a résztvevők, szakember jelenlétében. *(mb)*

Dunaszekcső **A KORÁBBAN** omlásnak indult Várhegyen és a Szent János-hegyen tartott legutóbbi helyszíni bejáráson a szakemberek megállapították, hogy a korábbi frontszakadás vonalában csak néhány négyzetméteres kiomlások történtek a legutóbbi ellenőrzés óta. *(mb)*

Palotabozsok **VÉGÉHEZ KÖZELEDNEK** a tájházban tavaly kezdődött átalakítási munkálatok, a folyosó aljzatának lerakása van hátra, de rövidesen ezzel is végeznek. Az épület rekonstrukcióját több ütemben végezték el, sikeres pályázatoknak betudhatóan. *(mb)*

Szószólóként baranyaiak is biztosan bejutnak a T. Házba

LISTÁK Néhány hét alatt megsokszorozódott a nemzetiségi névjegyzékben szereplők száma, a romák az élen

BARANYA Idén először küldhetnek a parlamentbe képviselőt azok, akik felvetetik magukat március 21-ig a nemzetiségi névjegyzékbe. (Közülük is azok, akik úgy nyilatkoztak, hogy nem valamelyik párt-, hanem a kisebbségi listájára kívánnak szavazni április 6-án.)

A megyéből több nemzetiségi vezető is igen előkelő helyen áll a kisebbségek országos listáján, vagyis közülük többen biztosan az Országgyűlésben is képviselhetik majd választóikat.

A németek országos listáját a borjádi származású Heinek Ottó, a Magyarországi Németek Országos Önkormányzatának elnöke vezeti, a harmadik helyen Englenderné Hock Ibolya, a Koch Valéria Általános Iskola igazgatója áll.

A horvátok listáját Hepp Mihály, a pécsi és az országos horvát önkormányzat elnöke vezeti. A romák országos listáján a tavalyi komlói időközi helyhatósági választás nyertese, Hegedüs Norbert a második.

A listáról egy bonyolult számítás alapján osztják ki a voksok arányában a mandátumokat, legkevesebb annyi szavazat kell egy-egy nemzetiség esetében a kedvezményes képviselői helyhez, mint a pártok mandátumszerzéséhez szükséges szavazatok negyede. (Ez egyes számításuk alapján legalább húszezer voksot jelent.) A képviselői helyet nem szerző nemzetiséget szavazati joggal nem bíró szószóló képviselheti az Országgyűlésben, vagyis akik listát tudnak állítani, s arra legalább egy-egy ember szavaz, annak lesz szószólója – tehát Baranyából a németeknek és a horvátoknak biztosan.

Néhány hét alatt egyébként megsokszorozódott a nemzetiségi névjegyzékben szereplők száma. A listára is szavazni kívánók között a vasárnapi állapot szerint a romák állnak az élen 9721 regisztrálttal, őket a németek (6254) és a horvátok (1295) követik. ■ M. B.



FOTÓ: LÖFFLER P.

A németek országos listájának élén több baranyai is szerepel

Miért, mennyit?

A KEDVEZMÉNYES mandátumot szerző nemzetiségi képviselőknek (és a szószólóknak is) ugyanakkora illetmény jár, mint bármely más országgyűlési képviselőnek.

A LISTÁT állító országos nemzetiségi önkormányzatok között összesen 298,5 millió forintot oszt szét az állam. Az, hogy a keretből mennyi támogatást kap egy-egy önkormányzat, a nemzetiségi névjegyzékben szereplők száma alapján dől el, a március 5-i állapot alapján. Vagyis a legtöbb pénz annak jár, aki mögött a legtöbb potenciális szavazó áll.

Száz évnyi adat Pécs időjárásáról

ÉGHAJLAT Szélsőségek korábban is voltak, de egyértelmű a melegedés: egy fokkal nőtt a középhőmérséklet

PÉCS Sokszor ellentétes szakértői véleményeket hallunk az éghajlatváltozásról. Egy biztos, korábban is volt szélsőséges az időjárás.

Katus Eszter

– Itt a klímaváltozás eredménye! Ezért ilyen forró a nyár és enyhe a tél! – mondják sokan. Mások azzal vágnak vissza, régen is volt meleg vagy éppen nagyon hideg. Részben utóbbit támasztja alá az adatsor, amelyet a napokban hozott nyilvánosságra az Országos Meteorológiai Szolgálat. A met.hu honlap egyik sorozatának részeként Pécs 1901 és 2000 közötti időjárását mutatja be, részletezve a hőmérséklet, a csapadékmennyiség és a napsütéses órák számát. A felhasználókat a különböző szempontok szerint rendszerezett és feldolgozott adatsorok mellett grafikonok, leírások, fényképek és egyéb információk segítik az adatok kiértékelésében és értelmezésében.

Mindezekből kiderül, évtizedekkel ezelőtt is volt már 40 fok nyáron (télen pedig akár -27 is), sőt, igazán száraz, csapadékmentes hónap és év is. Összességében azonban árulkodóak a jelek: az évszázad utolsó 30 évében egyértelműen kimutatható a globális felmelegedés nyoma, illetve a teljes adatsort vizsgálva is látszik a mintegy 0,6 fokos emelkedés a középhőmérsékletben.

Tavasz a télben

AZ ÁTLAGEMBER *nem meteorológus, csak arról tud nyilatkozni, amit tapasztalt, megélt. Így az idősek még emlékeznek kemény fagyokra és méteres hóra, illetve az ő gyermekeik (középkorúak) is. A fiatalabb korosztály már kevésbé, de még elmondható, hogy ők is megéltek hideg teleket a 80-as, 90-es években. Azóta viszont egyre barátságosabb a tél, sőt, az utóbbi egy-két évben alig volt hó és mínusz fokok. Idén olyannyira meleg volt még januárban is, hogy minden virágozni kezdett, és támadtak a pollenek.*

Abszolút rekordok Pécs időjárásában (1901–2000)



Kilátás a Mecsekre a vidámpark óriáskerekéről. Emlék a '80-as évekből

LEGNAGYOBB NAPI NAPFÉNYTARTAM	15,4 ÓRA	1980. 06. 12
LEGKISEBB ÉVI CSAPADÉKÖSSZEG	398,3 MM	1971



A tettye az ötvenes években is kedvelt kirándulóhely volt

LEGMAGASABB MAXIMUMHŐMÉRSÉKLET	41,3 FOK	1950. 07. 05.
LEGMAGASABB ÉVI KÖZÉPHŐMÉRSÉKLET	12,7 FOK	1945
LEGALACSONYABB ÉVI KÖZÉPHŐMÉRSÉKLET	9 FOK	1940
LEGALACSONYABB HAVI KÖZÉPHŐMÉRSÉKLET	-8,6 FOK	1929. 02.

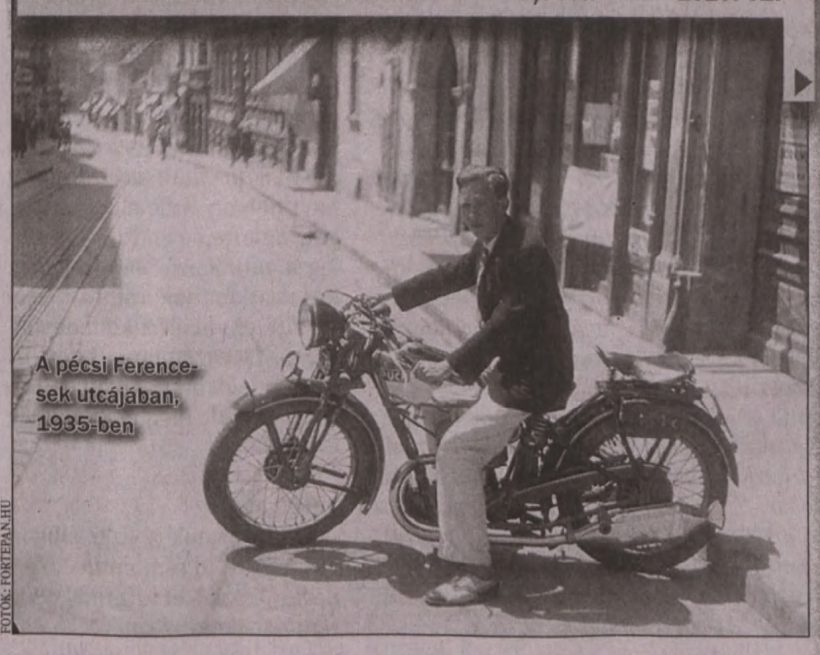

A pécsi Ferencesek utcájában, 1935-ben

FOTÓK: FORTEPAN.HU

2000 1999 1998 1997 1996 1995 1994 1993 1992 1991 1990 1989 1988 1987 1986 1985 1984 1983 1982 1981 1980 1979 1978 1977 1976 1975 1974 1973 1972 1971 1970 1969 1968 1967 1966 1965 1964 1963 1962 1961 1960 1959 1958 1957 1956 1955 1954 1953 1952 1951 1950 1949 1948 1947 1946 1945 1944 1943 1942 1941 1940 1939 1938 1937 1936 1935 1934 1933 1932 1931 1930 1929 1928 1927 1926 1925 1924 1923 1922 1921 1920 1919 1918 1917 1916 1915 1914 1913 1912 1911 1910 1909 1908 1907 1906 1905 1904 1903 1902 1901

FORRÁS: WWW.MET.HU

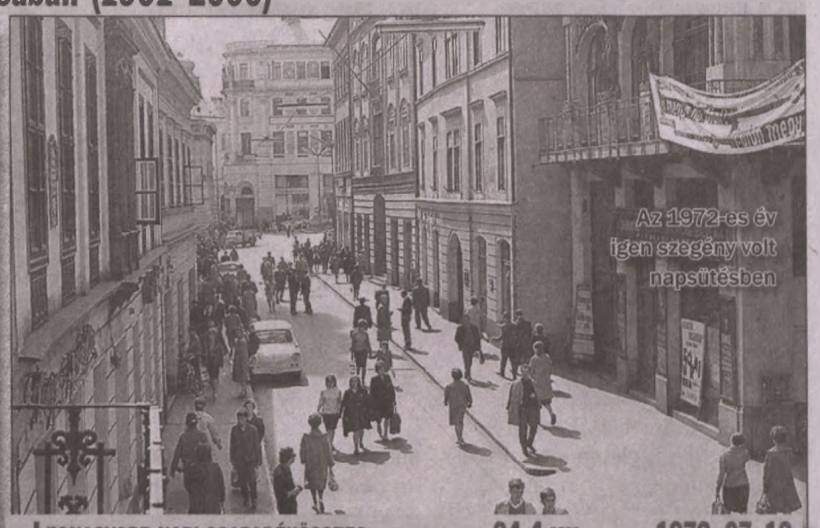

Az 1972-es év igen szegény volt napsütésben

LEGNAGYOBB NAPI CSAPADÉKÖSSZEG	94,4 MM	1972. 07. 12.
LEGNAGYOBB HAVI CSAPADÉKÖSSZEG	219 MM	1972. 07.
LEGKISEBB ÉVI NAPFÉNYÖSSZEG	1812,2 ÓRA	1972



Az ötvenes évek pécsi belvárosa

LEGKISEBB HAVI CSAPADÉKÖSSZEG	0 MM	1956. 09.
LEGMAGASABB NAPI KÖZÉPHŐMÉRSÉKLET	32,8 FOK	1946. 08. 19.
LEGNAGYOBB ÉVI NAPFÉNYÖSSZEG	2370,2 ÓRA	1946
LEGALACSONYABB NAPI KÖZÉPHŐMÉRSÉKLET	-21,8 FOK	1942. 01. 23.
LEGALACSONYABB MINIMUMHŐMÉRSÉKLET	-27 FOK	1942. 01. 23.
LEGNAGYOBB ÉVI CSAPADÉKÖSSZEG	952,2 MM	1937
LEGKISEBB HAVI NAPFÉNYÖSSZEG	11 ÓRA	1934. 12.
LEGMAGASABB HAVI KÖZÉPHŐMÉRSÉKLET	25,9 FOK	1928. 07.
LEGNAGYOBB HAVI NAPFÉNYÖSSZEG	378,6 ÓRA	1928. 07.



Több rekord is született 1928-ban. Az archív fotó a Balokany-fürdőben készült

Most újra van esélyük fejlődni

HARKÁNY Idén már fejleszthetnek, nem lesz adósságuk

HARKÁNY Nagy terveink eddig is voltak, ma azonban valóban optimisták lehetünk, már idén tudunk magunk fejlesztésre fordítani, és a kormányzati adósságátvállalás második ütemét követően immár nincs hitelünk, ami Harkány esetében nem kis szó, jelentette ki Imri Sándor polgármester.

Amiatt kerestük a fürdőváros vezetőjét, mert a napokban lezárták az adósságátvállalási procedúrát. Így a korábban – egy lakosra vetítve – az ország legjobban eladósodott városaként is elhíresült Harkány ma hitel nélküli település.

A polgármester hangsúlyozta, van még adósságuk: a 2010 előtt, a gyógyfürdőtől felvett hiteleket ugyan kifizették az elmúlt három és fél évben, de a kamattal még adósak, ami százmilliót tesz ki – ezt idén kifizetik a fürdőnek.

■ **A megörökölt, félmilliós szállítói tartozást is kifizették 2010 ősze óta**

Mindemellett saját erős fejlesztésre is futja: valamivel kevesebb mint százmillióból szeretnék felújítani a főutcát a központban, azt az oldalt, amelyet az előző években nem sikerült.

Dr. Bíró Károly, Harkány jegyzője elmondta, hogy a korábbi, 4,6 milliárdos adósságból mostanra 1,7 milliárd maradt, ezt az összeget vállalta át a kormány február végén.

Költségvetésük főösszege 1,5 milliárd forint idén, ennek csupán húsz százalékát teszik ki a személyi és bérjellegű kiadások. Ötszázmilliós helyi adóbevételt terveztek be, de sajnos a 100 milliós, fürdő felé fennálló tartozás mellett egy másik százmilliós kiadással is számolniuk kell: még az előző polgármester kötött szerződést földek vásárlására, amit bírósági kötelezés miatt ki kell fizetniük az akkori, ma rendkívül magasnak számító áron. ■ Babos A.

Mi van a volt Hunyor szállóban?

PANASZ A környéken lakókat zavarja a hangoskodás

PÉCS „Tudja-e valaki, hogy mi folyik a volt Hunyor szállodában, mert sötétedéstől hajnalig leginkább csak üvöltözést és tam-tamdobot lehet hallani az épületből?" – Ezzel a kérdéssel keresték meg a környéken lakó olvasóink szerkesztőségünket. Mint mondják, a Jurisics út környékén lakókat nagyon zavarja ez a hangoskodás, hiába kilincseltek már több helyen is problémájukkal, eddig nem jutottak előbbre, már tanácstalanok, hogy kihez forduljanak panaszukkal.

Lapunk kérdésére Both Vilma, a PTE Gazdasági Főigazgatóságának sajtóreferense elmondta, tavaly szeptember 1-jétől a Pécsi Tudományegyetem Hunyor Vendégház és Diákszálló épülete az ERASMUS programban részt vevő hallgatóknak ad otthont. A diákok nagyon sok országból érkeztek a

■ **Jelenleg a pécsi egyetem diákszállójaként működik a volt hotel**

baranyai megyeszékhelyre tanulni, német, olasz, finn, török, spanyol, francia, angol, bolgár, cseh, görög, holland, horvát, lengyel, litván, portugál területekről, így sokféle személyiséggel és sokféle szokással találkozhatunk. Jelenleg összesen csaknem kilencven hallgatónak biztosítanak otthont az épületben.

– Az egyetem számára fontos, hogy a külföldi hallgatók hosszú távon is látogassák az intézményt, és pozitív tapasztalataik révén segítség nemzetközi kapcsolataink fejlődését. Ennek figyelembevételével mindent megteszünk annak érdekében, hogy a környéken lakókat a fiatalok éjszakai élete ne zavarja, és az ide vonatkozó előírásokat betartsuk. A Hunyor Vendégház vezetője több intézkedést is tett már annak érdekében, hogy a felmerült problémát megszüntessük – mondta a sajtóreferens. ■ H. Zs.

HÍREK

Baranya FELOLDJÁK PÉNTEKTŐL a Gemenc Zrt. területére, így Béda-Karapancsára vonatkozóan is elrendelt erdőlátogatási tilalmat. A február elejétől elrendelt korlátozásra a vaddisznóállomány szaporodási időszakára és a gímszarvasok agancshullatására tekintettel volt szükség. *(mb)*

Baranya MÁRCIUS 14-IG vetethetik fel magukat a gazdálkodói névjegyzékbe az önkormányzatoknál azok, akik az adott településen földhasználati jogosultsággal rendelkeznek. A műveletnek azért van jelentősége, mert a jegyzékben szereplő gazdák választhatják maguk közül a földügyletek adásvételét ellenőrző helyi földbizottságokat. *(mb)*

Pécs MÁRCIUS 21-ÉTŐL látogatható Magyarország első egyetemének felújított épülete a baranyai megyeszékhelyen. Az egykori egyetemi tantermek fölé védőépületet emeltek, amely egyben az ország első egyetemét bemutató kiállításnak is otthont ad. Az 1367-ben alapított középkori egyetem feltárása 1985-ben kezdődött. *(mb)*

Pécs HÉTFŐN TARTJA következő összejövetelét a Keresztény Orvosok Társasága. A Karitasz Janus Pannonius utca 4. szám alatt található előadótermében dr. Takács Eszter a légzőszervi és véralvadási zavarok kezelésében alkalmazott újdonságokról beszél, majd Bodogán László görög katolikus parókus Böjti gondolatok címmel tart előadást délután hat órától. *(mb)*

Mohács MÁRCIUS KÖZEPÉIG személyesen kézbesítik a városháza adóügyekkel foglalkozó munkatársai a befizetésekről szóló értesítőket a lakosságnak. Így az ebbe a körbe tartozó ügyek intézésére csak már március 17-ét követően lesz mód a polgármesteri hivatalban. (mb)

Palotabozsok VÉGÉHEZ KÖZELEDNEK a tájházban tavaly kezdődött átalakítási munkálatok, a folyosó aljzatának lerakása van hátra, de rövidesen ezzel is végeznek. Az épület rekonstrukcióját több ütemben végezték el, sikeres pályázatokkal. *(mb)*

Közös értékeket teremteni

ÖTLET A Pécsi Kesztyű Klaszter elnöke szerint együtt van esély

PÉCS Magunkon is segíthetünk, nem szabad folyton arra várnunk, hogy hátha jön valaki, aki segít rajtunk. Magunk is tehetünk azért, hogy itt, helyben jobb legyen az életünk. Ehhez azonban össze kell fogniuk azoknak, akik képesek értéket teremteni, véli Marczi Gábor, a Pécsi Kesztyű Klaszter elnöke.

Babos Attila

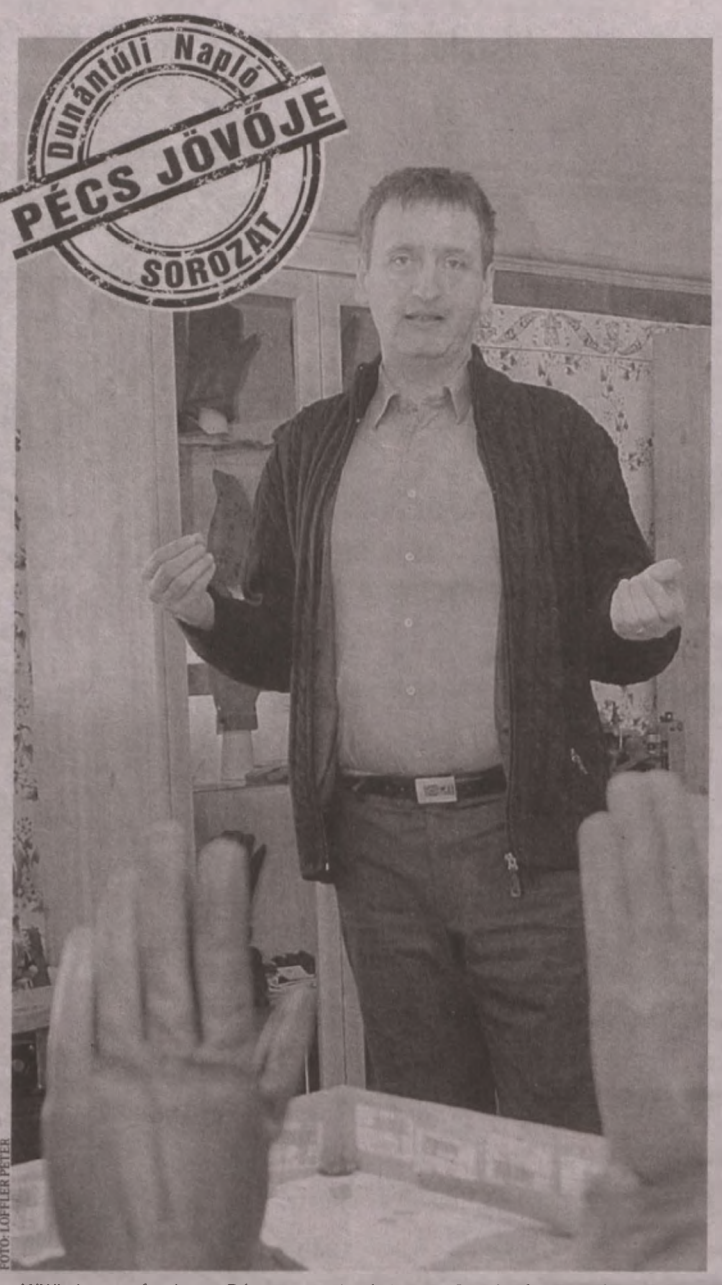

FOTÓ: LŐFFLER PÉTER

„Különlegesség, hogy Pécsett nyolc-tíz kesztyűs cég él egymás mellett"

– Milyennek látja ma a várost? Jó itt élni? Jó itt kesztyűsként?

– Jó Pécsett élni. De én ezt úgy is mondom, hogy pécsi kesztyűt másutt nem lehet gyártani, az a 150 éves kultúra, az a minőség, amely beépült, belvódott az itt élő emberek, kesztyűs szakmában dolgozók tudatába, érzékelbe, ma nincs meg sehol másutt. Pécsi kesztyűt gyártani tehát nem csak amiatt lehet ma kizárólag Pécsett, mert ez a város neve. Az is különlegessé teszi ezt a szakmát, hogy itt nyolc-tíz kesztyűs cég él egymás mellett, amelyek többsége kesztyűs családok irányítása alatt áll és tulajdonában van, s ezek egymással versengve, egymást is inspirálják.

– Szavaiból kiérezni, hogy ha nem ebbe a szakmába születik, már nem lenne Pécsett. Helyes ez a sejtés?

– Korábban, amikor a fővárosban, vagy az ország más vidékein élő barátaink meglátogattak, akkor mindig azzal viccelődtek, Budapesttel összevetve Pécset, hogy a mi városunk egy nagy falu. És bár nagyon szerettek itt lenni, imádták Pécset, a programok terén sajnos messze elmaradt a kínálat a fővárositól, azt is mondhatjuk, hogy szép, de unalmas város volt Pécs. Szerintem ez mára nagyot változott, és emelt fejjel járhatunk.

– Minden azonban biztosan nem tökéletes, sajnos. Mit kellene ön szerint változtatni?

– Azt sajnos természetesen én is érzem, hogy Európának a legszélén vagyunk, és nem csak a környező országokhoz képest, de az ország több más pontjához képest is nagyon el vagyunk maradva fejlődésben, munkahelyekben és a fizetésekben is, és kissé provinciálisak maradtunk, ami elszomorító. Mindemellett azt gondolom, hogy mi magunk is nagyon sokat tehetünk, tehetnénk magunkért, csak ehhez egy kis szemléletváltásra lenne szükség. Pozitív példák pedig, ha nem is mindig a kirakatban, de vannak előttünk.

– Tudna ilyen példát említeni?

– A Pécsi Kesztyű Klaszter megalapítása és működtetése ilyen pozitív példa, amelyben nagy szerepe volt az Iparkamarának a Magyar Turizmus Zrt.-nek és a Kreatív Ipari Klaszternek is. A Ferencesek utcai bolt pedig kifejezetten jó példa arra, ha kétfajta minőség, érték találkozik, az milyen új értéket hozhat létre, ott a pécsi kesztyűs hagyományok és a Pelényi Margit Ybl-díjas építész közös munkája hozott létre egy olyan egyedi dolgot a városban, amely nélkül ma már szegényebb lenne Pécs.

– Milyen szemléletváltásra célzott?

– A bolt kitűnő példa erre, épp valami ilyesmire utalok, amikor azt mondom, ha összefognának olyan helyiek, akik a maguk területén képesek értékteremtésre, minőséget alkotni, s együtt egy új célért, új értékek megteremtéséért kezdenek dolgozni, abból bizonyosan valami jó sülhet ki. Persze ettől függetlenül mindenki csinálhatja közben a saját dolgát, s majd ha lesz eredménye az együttműködésnek, akkor abból mindenki a maga módján profitálhat. De addig havi néhány órás elfoglaltsággal, némi energiával, és esetleg a vállalkozás bevételeihez képest nem sok ráfordítással együtt, egymásért kellene dolgozni. És eszembe is jutott itt és most egy ötlet, amelyet, mire ez a cikk megjelenik, meg is valósítok.

– Hallgatom.

– Létrehozok a Facebookon egy oldalt, Teremtsünk közös pécsi értékeket címmel. Várom a jelentkezőket.

Nem becsüljük meg értékeinket, de a hőseinket sem

MARCZI GÁBOR *szerint probléma Pécsett, amely fejlődésünket, boldogulásunkat akadályozza, hogy nem vagyunk képesek sok esetben saját értékeinket megvédeni, megbecsülni, néha tenni sem akarunk ezért. Szinte nem tudunk mit kezdeni a kiüresedő belvárossal.*

A VOLT *FEK épületét például, ahelyett, hogy galambszartárolónak használjuk, be lehetne rendezni egy pécsi kreatív diszkontként, pop-up store-ként, ahol kezdetben, csak ki kellene seperni, festeni, s akár kartondobozokból készíteni a polcokat. Később, ha működik, jöhet a kristálycsillár és a bársonyszőnyeg. És ez a helyzet a Nádorral is.*

DE HŐSEINKET *sem becsüljük. Az, ami Pécsett Iványi Dalmával történt, egy egészen kiemelkedő pályafutás végén, minden pécsi szégyene. Az ő emberi nagyságát azonban csak tovább emelte a szememben, ahogyan ezt a helyzetet kezeli. Ő például – más pécsi értékekhez hasonlóan – kiváló reklámhordozó is lehetne, mégsem látom, hogy ezt felismernék.*

HA PEDIG *mi nem gáncsoljuk el magunkat, mások igyekeznek. Példa a Zsolnay Céh ügye, amit olyan fővárosi dekorosok akasztottak meg, akiknek nem szólt a pályázat. Megjegyzem, a bírált logópályázatra érkezettek, és a viccből készültek közt is voltak használhatóak.*

KRIMIHÍREK

Balhé a házibuliban: megverte vitapartnerét

ÉLETVESZÉLYT OKOZÓ testi sértés miatt emelhet vádat az ügyészség egy 41 éves pécsi férfivel szemben, aki a most lezárult rendőrségi nyomozás megállapítása szerint tavaly nyáron egy házibuliban súlyosan bántalmazott egy férfit. Összevesztek, majd a vita tettlegességig fajult, a gyanúsított megütötte ellenfelét, aki életveszélyesen megsebesült, amihez azonban a szakértő megállapítása szerint az ittasság is hozzájárult. *(mb)*

Nem kapta meg a pénzt az eladott motorjáért

SIKKASZTÁS GYANÚJÁVAL zárták le a nyomozást a mohácsi rendőrök egy tiszasasi férfivel szemben, aki egy mohácsi, a motorját áruló férfit csapott be. A pórul járt eladó feljelentése szerint internetes hirdetésére egy külföldi házaspár jelentkezett, majd egy magyar szállítócég képviselőjenek, a tiszasasi férfinek átadta a motort, és a szállítás költségeit is kifizette. A pénzt azonban hiába várta, viszont a motorját a világhálón egy hirdetésben látta viszont. Kiderült, hogy a szállító, miután átvette a motort, nem vitte el a vevőnek, hanem eladta valakinek. A motort végül a mit sem sejtő második vevőtől foglalták le a rendőrök. *(mb)*

Mai tervezett traffipaxhelyszínek

Pécs és környéke

07.30–09.00	6-os fkd.-i út Pécs - Hird között
09.10–10.40	Pécs-Somogy, Mázsaház utca
10.50–12.10	Bogád, Kossuth utca
13.10–14.40	Romonya, Béke utca
14.50–16.20	Elland, Petőfi Sándor utca

Pécsudvardi Autópálya Alosztály

09.30–11.30	Jobb pálya, M60 autópálya 28 kmsz. 58-as számú fkd. út lehajtója, 90 km/h sebességkorlátozás.
13.30–16.30	Bal pálya, M60 autópálya 0+530 kmsz., 100 km/h sebességkorlátozás.

További krimihírek olvashatók a BAMA.hu hírportálon

HIRDETÉS

Napi 90 Ft-ért távfelügyelt biztonságot adunk!
Előzze meg a betörést, hívjon minket!
RIASZTÓK, KAMERÁS MEGFIGYELŐK TELEPÍTÉSE!
LDSZ Vagyonvédelmi Kft.
7631 Pécs, Megyeri u. 119. (Plazával szemben)
Tel./fax: 06-72/449-228, www.ldsz.hu

Továbbra is jár Komlónak a jelenlegi képviselőszám

KOMLÓ Többen érdeklődtek az önkormányzatnál azután, hogy vajon mennyivel fog csökkeni a képviselői helyek száma Komlón. A válasz: semennyivel.

A helyi választási bizottságoknak február 15-ig kellett megállapítaniuk a megválasztható önkormányzati képviselők számát. E határozat alapján pedig nem csökken az önkormányzati képviselők száma a következő ciklusban. A települési önkormányzat képviselő-testülete számát ugyanis a helyi önkormányzati képviselők és polgármesterek általános választása évének január 1-jei lakosságszám alapján kell meghatározni. Márpedig – ahogy az legutóbb a közmeghallgatáson is elhangzott – a 2013. december 31-i adatokat figyelembe véve a város lakossága 25 485 fő. Ami azt jelenti, hogy a következő ciklusban is 10 egyéni választókerületi és 4 kompenzációs listáról bekerülő képviselő szavazhat a várost érintő kérdésekről. Ugyanakkor, ha 25 ezer alá csökken a lakosságszám, akkor már csak 8 egyéni és 3 listás képviselő foglalhat el posztot a képviselő-testületben.

A város lakosságának korcsoportos eloszlása egyébként szintén nem sokat változott: 0-18 év között 3694-en, 18-60 év között 15 318-an, míg a 60 év felettiek 6473-an vannak. ■ K. E. I.


FOTÓ: LŐFFLER PÉTER

Színházi premier. A Bányavidék trilógia második részét, a Bányavakságot mutatta be péntek este nagy sikerrel a Pécsi Nemzeti Színház. A keserédes történetben szívbe markoló humorral vitáznak napjaink jellegzetes alakjai (képünkön Köles Ferenc és Nyári Szilvia jelenete). E hét elején három nap alatt a trilógia mindhárom része megtekinthető a Harmadik és a Pécsi Nemzeti Színházban. *(mbe)*

Napidíjat kell fizetni az elkobzott ebek után

MOHÁCS Csak akkor vihetik haza elkobzott kutyálkat a menhelyről a jövőben a gazdák, ha egyrészt biztosítják számukra a megfelelő tartási körülményeket, másrészről – s ez számít újdonságnak –, ha kifizetik a tartásuk után felszámított napidíjat, határozott legutóbbi ülésén a képviselő-testület. A napidíjat összegét ezerhétszáz forintban állapították meg.

A témáról szóló előterjesztés tanúsága szerint a közelmúltban több alkalommal is ebek elkobzására kényszerült az önkormányzat a nem megfelelő tartási körülmények vagy bánásmód miatt. Viszont arra is volt példa, hogy a „jó útra tért" tulajdonos utóbb hazavitte a kutyáját.

A napidíj csak a költségek egy részét teszi ki: a háromezer forintos kiváltási díjat, továbbá ha szükség volt rá, akkor a menhelyre szállított kutyák esetleges egészségügyi ellátásának költségeit is meg kell fizetniük a gazdáknak.

Minderre az elkobzástól számítva két hetük lesz a tulajdonosoknak, ha addig nem lépnek, az ebek tulajdonjoga a menhelyre száll, s a határidő letelte után már nem kaphatják vissza őket a gazdák. Különösen méltányolandó esetekben a jegyző a tartási díj összegét mérsékelheti. ■ M. B.

Mi lesz, ha tényleg megtelik a buszpályaudvar?

TÁVOLSÁGI JÁRATOK Szűk helyen kerülgetik a következő fuvarra várakozókat az útnak induló kocsik

Olvasóink panaszolják, hogy olykor hetven busz is összezsúfolódik a pécsi távolsági pályaudvaron, s egymástól nem tudnak haladni a járatok. Arról kérdeztünk rá, mekkora problémát jelent ez a napi forgalomban, és mi a megoldás?

Mészáros B. Endre



Egykor a pécsi zsinagóga elé futottak be a távolsági buszok. A ma is működő pályaudvar harminc évvel ezelőtt épült fel

Talán akadnak még néhányan, akik emlékeznek arra, hogy egykor a pécsi zsinagóga előtt a Kossuth téren volt a távolsági buszpályaudvar. Aztán átköltöztették mai helyére, a felüljáró mellé, ahol vadonatúj buszpályaudvar épült 1982-ben, s ekkor rövid időre a Bacsó Béla utcában működött ideiglenesen a helyközi járatok pécsi megállója. Mindenesetre, amikor harminc éve megépült ez a buszpályaudvar, sokan azonnal szóvá tették, hogy szűk a hely, nincs kialakított buszparkoló, a várakozó kocsik egymást zavarják a közlekedésben. A gond azóta egyre fokozódik, s olykor a felüljáró alatt is parkoló buszokkal találkozhatunk. Pedig most a környéken jókora terület kiürült, akkor hát miért nem lehet arrafelé kiterjeszteni a buszpályaudvart? Erről kérdeztük a Dél-Dunántúli Közlekedési Központ Zrt.-hez tartozó cég személyszállítási igazgatóját, Micskey Tibort.

– A helyközi utasforgalom ellátására méretben megfelel a „távolsági" autóbusz-állomás. A problémát az autóbuszok parkolási helyeinek szűkössége okozza. Azokkal az autóbuszokkal nincs gond, melyek két út között több órát pihennek, mert a Siklósi úti településünkön, a felüljáró túloldalán van számukra elegendő hely. Az időnkénti fennakadást a rövid szünet után új feladatra induló járművek helyben várakoztatása okozza. Ugyanakkor megjegyezném, az autóbusz-állomást többször is felújítottuk, legutóbb 2012-ben az ügyfélkiszolgálást korszerűsítettük, új elővételi pénztárakat, információs helyeket, ügyfélszolgálatot, utastájékoztató rendszert alakítottunk ki, akadálymentesítettük a létesítményt.

Micskey Tibor hozzátette, hogy a helyi közlekedéssel nagyon jól megközelíthető a távolsági centrum. Gondot a helyközi buszok parkolása, a vasútállomás távolsága, valamint az egyéni közlekedés kapcsolati problémája jelenti. Ennek részbeni áthidalására idén egy kerékpártárolót építenek a buszállomáson. A megoldást azonban az a városi koncepció hozhatja meg, mely egy olyan közlekedési csomópont kialakítását tervezi, mely egy centrumban oldja meg a vasúti, közúti (helyi, helyközi) közforgalmú és az egyéni közlekedés kapcsolódását.

Évi 8 millió utas

A PÉCSI *távolsági autóbusz-állomáson évente nyolcmillió ember fordul meg. Ezt a forgalmat százhetvenezer érkező és ugyanennyi távozó autóbusz bonyolítja le ugyancsak éves szinten, mintegy háromezerhatszáz átmenő járattal. Napi szinten igen nagy a szórás, a hétköznapok közül a péntek a legsűrűbb, mintegy ezerkilencszáz járattal, a leglazább pedig a szombat.*

SMS



WALD KATA ROVATA

Olvasószolgálatunk elérhetőségei

Cím: Dunántúli Napló, 7601 Pécs, Pf. 134.

E-mail: waldk@dunantulinaplo.hu

SMS: 30/35-11111

Telefon: 06-80/200-088, hétköznap 8.00–10.00-ig díjmentesen hívható.

Kiszerkesztő: Babos Attila. Telefon: 72/505-000, fax: 72/505-068. **Ügyeletes** 16.00-tól 19.00 óráig: Hajdu Zsolt.

„TÜKE KÁRTYA": A Tüke Kártya megjelenésekor biztosított egy olyan lehetőséget, hogy a Kossuth téri mélygarázsban a Pécsett lakók heti 3 órás időtartamban ingyenesen vehették azt igénybe. Ez sajnos 2014. január 31-gyel megszűnt. Örömmel vennénk mi, pécsiek a tájékoztatást ennek okáról. Az egyébként mérsékelten kihasznált mélygarázs forgalmát ez fellendítette, miközben a pécsiekkel szemben ez egy igen méltányos gesztust jelentett a belvárosi parkolás megkönnyítéséhez.

„ALLERGIÁS": Pécsett régebben volt a Munkácsy rendelőben sószoba. Mióta bezárt, nem nyitottak sehol újat. Egy kis helyiség kialakítása pedig nagyon jót tenne az asztmás, allergiás betegeknek. Biztosan lenne helye ennek valamelyik rendelőintézetben! Kérem az illetékesek segítségét!

„4-ES": A munkanapokon reggel 6 és 8 óra között a tömött 4-es busszal utazó nyugdíjasok figyelmébe ajánlom, hogy 8 után is nyitva van a vásárcsarnok!

„LOGIKA": Arra még senki nem gondolt, hogy két hétig volt csak igazi tél és hó? Persze, hogy a plusz tíz fokban nem jönnek az énekesmadarak.

(A szerkesztőség fenntartja magának a jogot, hogy a beküldött SMS-ek közül válogasson, a leveleket rövidítve, szerkesztve közölje. Az írásokat nem őrizzük meg és nem küldjük vissza.)

VÍZÁLLÁS

Mohács	212 cm, apadó, 8,9 fok,
Őrtilos	15 cm, apadó, 7,4 fok,
Barcs	56 cm, apadó, 7,2 fok,
Szentborbás	151 cm, apadó, 7,3 fok,
Drávaszabolcs	216 cm, áradó, 6,9 fok.

MOZI

APOLLÓ MOZI: **Csókok és gólok** (16.00, 20.00), **Apám története** (16.00), **Couch Surf** (18.00), **Csinibabák** (18.00), **Texas Hercege** (20.00).

CINEMA CITY: **Mielőtt meghaltam** (felir., 10.00, 15.00, 17.30, 20.00), **Vámpírakadémia** (10.45, 13.00, 15.15, 17.30, 19.45), **300 – A birodalom hajnala 3D** (11.40, 16.00, 18.10, 20.20), **300 – A birodalom hajnala** (13.50), **Non-stop** (13.15, 15.30, 17.45, 20.00), **Csajkeverők** (felir., 10.45, 15.00, 17.45), **Műkincsvadászok** (12.20, 17.00, 20.30), **Pompeji 3D** (11.15, 15.45, 18.00, 20.15), **Pompeji** (13.30), **Megdönteni Hajnal Tímeát** (10.15, 13.00, 14.45, 17.15, 19.45), **Téli mese** (felir., 10.30), **Végtelen szerelem** (12.45), **A Lego kaland 3D** (10.00, 14.00, 16.15, 18.15), **A Lego kaland** (12.00), **Herkules legendája 3D** (20.30), **A mogyoró-meló 3D** (12.45, 13.15, 16.30, 18.30), **A mogyoró-meló** (10.45, 14.30), **A túlélő** (18.00), **Jégvarázs 3D** (11.00), **A Wall Street farkasa** (19.30), **Robotzsaru** (13.00, 19.30).

SZÍNHÁZ

PÉCSI HARMADIK SZÍNHÁZ (Hajnóczy u. 41.): **Bányavirág** – kortárs színmű (19.00).

PÉCSI NEMZETI SZÍNHÁZ (Színház tér 1., Kamaraszínház): **Indul a bakterház** – komédia (19.00).

ZSOLNAY KULTURÁLIS NEGYED (E78 Koncertterem): **Zsolnay Színház** – Agota Kristof: A nagy füzet. A Szkéné Színház és a Forte Társulat közös előadása (19.00).

TURMIX

AMERIGO TOT MÚZEUM (Káptalan u. 4.): **Állandó kiállítás.** A Káptalan utca 4-es számú épület földszintjén tekinthető meg az eredetileg 1984-ben, a Zsolnay Múzeum épületében megnyílt kiállítás, mely a szobrász Amerigo Tot Pécsnek ajándékozott alkotásait mutatja be (10.00).

BÓLY (Erzsébet Vigadó, moziterem): **Előadás a Munkácsy Trilógiáról.** Az „Ecce Homo" című kép kerül elemző bemutatásra (17.00).

MŰVÉSZETEK ÉS IRODALOM HÁZA (Széchenyi tér 7-8.): **Egy hányatott sorsú vidék, Tóhoku kézműves hagyománya.** A japán Tóhoku vidékre hatalmas pusztítással csaptak le a természet erői 2011-ben. A kiállítás célja bemutatni a katasztrófa sújtotta vidék kézműves- és iparművészeti hagyományában rejlő különleges vonzerejét. (17.00).

VOKE VASUTAS MŰVELŐDÉSI HÁZ (Váradi A. u. 7/2.): **Vagabond Világjáró Klub.** Burma – Thaiföld. Előadó: Dr. Hollósy Tibor (18.30).

A programokat a következő e-mail-címre várjuk: **KORZO@DUNANTULINAPLO.HU**

A Nagy Füzet – független társulat színjátékaként

Valahol Európában pusztító háború dúl. Egy anya vidékre menekíti ikreit a nagyanyjukhoz, a népmesék gonosz boszorkányához. A gyerekeknek egyedül kell megtanulniuk mindent, ami a túléléshez szükséges. Magányosan, éhezve és fázva vezetik naplójukat a Nagy Füzetbe. Ugyan életben maradnak, de szívük megkeményedik, testük megedződik.

Agota Kristof Magyarországon született, Svájcban élt, franciául írt – elsősorban drámákat. A Franciaországban megjelent, s tizenöt nyelvre lefordított első regénye fekete humorral átszőtt mese és fejlődésregény egyszerre. Vízió egy elembertelenedett világról, a háború és az azt követő időszak szörnyűségeiről. A Szkéné Színház és a Forte Társulat ma Pécsett látható előadását Horváth Csaba rendezte és a darabot 2013-ban a színikritikusok a Legjobb előadás, a Legjobb független színházi előadás, valamint a Legjobb színházi zene kategóriákban jelölték. A kisregényből készült film tavaly elnyerte a Karlovy Vary Nemzetközi Filmfesztivál fődíját.

■ M. B. E.

ZSOLNAY-NEGYED, E78, 19.00

Barlangok hónapja föld alatti programokkal

A mohácsi Szabadság-zátonyon lezajlott élőhelyrehabilitációt mutatták be szombaton a nagyközönségnek. A sziget mögötti mellékágban található kövezés részlegesen megbontásra került, valamint a felhalmozódott hordalék egy részét is kikotorták. Ennek eredményeképp javult a mellékág vízháztartása. Érdekes természeti bemutatókra lehet még mindemellett a térségben márciusban számítani, mert most van a Barlangok hónapja: a természetismereti programok és kirándulások középpontjában a barlangok állnak. Az eseménysorozat a barlangok világára, a természet erőinek munkája nyomán évmilliók alatt létrejött csodálatos felszín alatti képződményekre, valamint a barlangok élővilágának titkaira hívja fel a figyelmet. A barlangok kedvezményes belépőkkel látogathatók, ráadásul a látogatók tartalmas programokon, szakvezetéseken juthatnak sok hasznos információhoz. A Dél-Dunántúl eseményeinek helyszíne az Abaligeti-barlang, a Tetytyei Mésztufa-barlang és az orfűi Mészégető-források barlangja lesz.

■ M. B. E.

POSTABONTÁS

Miért nem ingyenes a csontsűrűség-vizsgálat?

Olvasom a Dunántúli Naplóban, hogy Magyarországon csaknem egymillió embert érint az időskori csontritkulás. Ezek tükrében valamit nem értek! Miért kell fizetni egy csontsűrűség-vizsgálatért, ha az ember – orvosi beutalóval – ellenőriztetni kívánja csontjai állapotát, és a vizsgálat eredményeként indokolt esetben kezeltetni magát, megelőzendő egy súlyosabb helyzet kialakulását, csonttörés(ek) bekövetkeztét? Az én esetemben ez a vizsgálat ötezer forintba kerül. Kérdezem ezt azért is, mert az ingyenes szűrővizsgálatokon való részvételre is úgy kell buzdítani az embereket. Miért nem lehet a csontsűrűség-vizsgálat ingyenes egy meghatározott kor felett?

NÉV ÉS CÍM A SZERKESZTŐSÉGBEN

Autóval a járdán?!

Gyalogosként mindig is hátrányos helyzetben érzi magát az ember, hiszen egy autóssal nem veheti fel a versenyt. Én szerdán voltam szenvedő alanya egy ijesztő helyzetnek Uránvárosban. Miközben én szabályosan gyalogoltam a Bánki iskola irányába a Páfrány u. 25. előtt, egy férfi kanyarodott be kocsijával a házhoz, majd jött szembe velem, a járdán! Alig negyven centit hagyott arra, hogy elférjek, de láthatóan nem érdekelte, hogy szabálytalanságot követett el, s esetleg el is üthetett volna.

Ez egyébként egy nagyon „érdekes" környék, itt ugyanis szinte mindennap találkozhat a szerencsétlen gyalogos járdán parkoló kocsikkal. Nekünk még gyerekkel, babakocsival is menthetetlenül az úttesten kell kikerülnünk az autósokat. Holott a mi helyünk nem ott van!

Érdekes, hogy estefelé, mikor a ezeket a szabálytalanságokat jellemzően tapasztaljuk, sem a közterület-felügyelet, sem a rendőrség nem járőrözik itt. Vajon hányan vannak még rajtunk kívül, akik hasonló problémával küszködnek, csak a bama.hu „Parasztparkoló" című rovatában tudják fotókat mellékelve elpanaszolni gondjaikat?! A hatóság miért nem előzi meg ezeket az eseteket rendszeres ellenőrzéssel, az autósok figyelmeztetésével? Hangsúlyozom, nem hétköznap délelőtt kell körülnézni, hanem estefelé, mikor a szabálytalankodók is hazaértek!

KOVÁCSTELEPI

Virágok tennék a belvárost hangulatossá

Aki sétálgat Pécs központjában, láthatja, mennyire lehangoló képet nyújt belvárosunk elhanyagolt, omladozó homlokzataival, a falak tövében növő ecetfával, bezárt üzleteivel. Szerintem szankcionálások helyett inkább ötleteket, megoldásokat kellene találni a problémára. Én például, hasonló mediterrán város mintáját követve nagyon szeretném virágokkal díszíteni sétálóutcai ingatlanom homlokzatát. De nem kapok engedélyt rá, mivel a szerelvényezést nem engedélyezik. Most tehát másféle megoldást kell találnom, betartva a törvényességet és vágyam teljesülését, hogy – magam és az utca járókelőinek örömére – virágok tegyék vidámabbá szűk környezetem.

NÉV ÉS CÍM A SZERKESZTŐSÉGBEN

HÍRSÁV

NGM: stratégiai cél az olcsóbb energia

MAGYARORSZÁG STRATÉGIAI célja, hogy az energiafüggőség csökkentésével és a fenntartható fejlődés szem előtt tartásával minél olcsóbb energiához jusson a hazai lakosság, illetve a magyar gazdaság – mondta Lenner Áron Márk, a Nemzetgazdasági Minisztérium (NGM) helyettes államtitkára a hetedik Zöld Energia konferencián Budapesten. A 2030-ig előretekintő nemzeti energiastratégiához kapcsolódó cselekvési terv szerint a közlekedésben, a villamosenergia-termelésben, illetve az építésgazdaságban kapna a jelenleginél jóval nagyobb részarányt a megújuló energiaforrásokból származó energia. ■ MTI

A UPS elégedett teljesítményével

ELÉGEDETT EURÓPAI és magyarországi tevékenységével a világ egyik legnagyobb logisztikai cége, a UPS. A társaság 5 százalékkal növelte exportját Európában. A UPS közölte: 2013-ban egyik legfontosabb feladatuk Európában az egészségügyi logisztikai hálózatuk fejlesztése volt, ennek részeként felvásárolták a magyarországi székhelyű Cemelog társaságot. Emellett az év végén tovább növelték a kölni repülőtéren lévő európai bázisukat. A UPS 2013-ban naponta átlagosan 16,9 millió csomagot kezelt, 3,9 százalékkal többet az előző évihez képest, árbevételük pedig 2,4 százalékkal 55,4 milliárd dollárra nőtt. ■ MTI

Nőtt a Gazprom gázexportbevétele

A GAZPROM januárban nagyobb értékben adott el földgázt, mint egy évvel korábban. Az orosz vámhatóság adatai szerint a Gazprom 6,874 milliárd dollár értékben exportált földgázt (nem számítva Fehéroroszországot és Kazahsztánt), az idei első hónapban, ami 5,1 százalékos növekedés 2013 januárjával összevetve. A januárban exportált földgáz mennyisége 20,5 milliárd köbméter volt. Oroszország teljes gázexportja tavaly 10 százalékkal 204,9 milliárd köbméterre emelkedett, ezen belül a Gazprom gázkivitele Európába 23,8 százalékkal 139,320 milliárd köbméterre nőtt. ■ MTI

Jöhet a magántőke kínai olajcégekbe is

A GAZDASÁG liberalizációjának új hullámaként immár a CNPC és a Sinopec nemzeti olajóriás, illetve az állami vasúttársaság is nyitva áll a magántőke előtt – közölte a Shanghai Csengcsuan Pao, a sanghaji értékpapír-piaci szaklap pénteki számában. A kelet-ázsiai ország legnagyobb állami vállalatának számító Sinopec olajkereskedelmi ágának 30 százalékát kínálták eladásra, de a jövőben más ágazatokat is megnyit az állam a magánbefektetők előtt. ■ MTI

Harmadikok a magyar szállodák

MÉRLEG Az utasforgalom többlete 762 milliárd forint lett 2013-ban

Az osztrák és a cseh piac mögött a harmadik helyen zárt tavaly a régióban a magyar szállodaipar. Pedig a hotelek felén csillag sincs.

Vég Márton



FOTÓ: KALLUS GYÖRGY

Szobafoglaltságban még volna mit javítaniuk a magyar szállodáknak

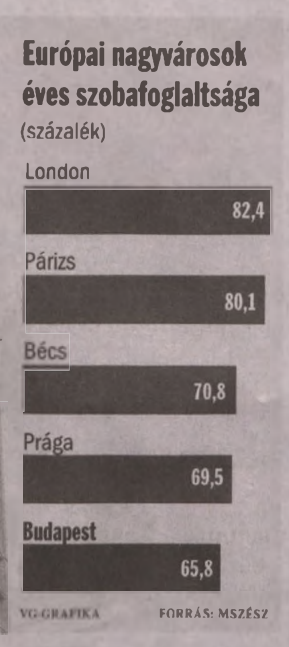

Bár a Nemzetgazdasági Minisztérium és a Magyar Szállodák és Éttermek Szövetsége (MSZÉSZ) már 2012. június 12-én megállapodást kötött, mely szerint a Hotelstars rendszert alkalmazzák a hazai szállodák minősítésére, a hazai szállodáknak még mindig csak mintegy a fele használhatja legálisan a csillagait. Legutóbb újabb 13 szálloda minősítéséről döntöttek, ezzel 368-ra emelkedett a csillagok használatára jogosult magyar hotelek száma.

„A minősítések tapasztalatai szerint a szállodák komoly erőfeszítéseket tesznek termékeik és szolgáltatásaik fejlesztésére, ezáltal pedig a megcélzott kategória elérésére. Ez sok esetben nem feltétlenül anyagi ráfordítást, esetlegesen új beruházást jelent, hanem a szolgáltatási kör bővítését" – fogalmazott Lukács Attila. Az MSZÉSZ szakmai titkára szerint a nemzetközi minősítés garanciát jelent a hazai és a külföldi vendégeknek is. Az eddig regisztrált közel 500 szállodából 368-at minősítettek, ez a hazai szállodai kapacitás több mint 50 százalékát fedi le. Főleg az egy- és kétcsillagos házak nem nagyon törik magukat, hogy hivatalosan is elismerjék őket.

A szállodaipar ugyanakkor csillagok nélkül is jó évet zárt tavaly. „A magyarországi szállodák 2013-ban a régióban az egy kiadható szobára jutó árbevétel mutatót tekintve a harmadik helyen végeztek a lengyelországi és szlovákiai hotelek előtt" – írta évértékelő trend riportjában az MSZÉSZ. Ebből kiderült: a magyarországi szállodák összes bruttó árbevétele tavaly 268 milliárd forint volt, ami 26,1 százalékkal múlta felül a 2008-as bevételeket. A bevételek növekedését jelentős részben a forint árfolyama okozta. Öt év alatt a szállodai szobaszám 16,2 százalékkal nőtt, az infláció pedig meghaladta a 27 százalékot. A legjobb teljesítményt Ausztria szállodái érték el 94,1 eurós, majd a csehek 69,5 eurós nettó átlag szobaárral. Szobafoglaltságban 2013-ban a vizsgált 31 város között Budapest csak a 21. helyen végzett. Az is elgondolkodtató, hogy a Danubius Hotels nem a magyarországi, hanem a szlovákiai Pöstyén gyógyfürdőhelyen található szállodájának felújítására költ közel 2,7 milliárd forintot, az új balneoterápiai központ április elején nyitja meg kapuit.

Annak sem lehet örülni, hogy a TOP5 küldőpiacunk közül a német és az osztrák visszaesett: előbbiek 100 ezer, utóbbiak 40 ezer nappal maradtak nálunk kevesebbet. Az év egészét tekintve 2013-ban közel ugyanannyian érkeztek Magyarországra, mint 2012-ben, illetve kismértékben csökkent a külföldre látogató magyarok száma. „Az utasforgalom többlete 762 milliárd forint (2,6 milliárd euró) volt, amely 10,1 százalékos növekedést jelentett az előző évhez képest. Az import – 506 milliárd forint – 2 százalékos csökkenést, míg az export – 1268 milliárd forint – 4,9 százalékkal bővülést mutatott" – közölte a KSH. A külföldi látogatók 2013. utolsó negyedévében 283 milliárd forintot költöttek hazánkban. Országok szerint vizsgálva, a Németországból érkezők költöttek a legtöbbet: 42 milliárd forintot. Az osztrákok 29, az amerikaiak 17 milliárd forintért vásároltak különböző szolgáltatásokat és árucikkeket.

Második az imázsfilm

A MÁSODIK *helyet szerezte meg Magyarország tavaly ősszel debütált imázsfilmje a berlini Tourism Media Award turisztikai film- és multimédiaverseny szpot kategóriájában. A verseny a turisztikai szektor Berlinale-ja, itt mérettetnek meg a világ turisztikai szereplőinek marketingkommunikációs anyagai. „Az új imázsfilm koncepciójának kialakításakor az alkotók arra törekedtek, hogy a hagyományosak mellé más asszociációkat is társítsanak hazánkhoz, szem előtt tartva a fiatalabb korosztály számára vonzó lehetőségeket is" – közölte a Magyar Turizmus Zrt.*

HIRDETÉS

Olajszintméréssel csak nyerhet!

Ellenőriztesse olajszintjét a MOL töltőállomásokon és nyerje meg a Honda Civic gépkocsit!



Új piaci területeken is próbálkozna a 3M

INFORMATIKA Bővülést hozott a tavalyi év a 3M Hungária Kft.-nél, a társaság bevétele és az ott dolgozók száma is nőtt – mondta el Chris Howitt, a vállalat közép-és kelet-európai műszaki igazgatója. A 2012-es 6,56 milliárd forinthoz képest a számos iparág számára alapanyagokat és kiegészítő termékeket készítő cég hazai leányvállalata a tavalyi évben 3,7 százalékkal tudta növelni forgalmát. Ez részben az új termékek bevezetésének volt köszönhető, mivel a társaság csak tavaly nyolcvanhárom új innovációt mutatott be világszinten, az idén pedig várhatóan már 100 fölött lesz az újdonságok száma – hangsúlyozta Chris Howitt.

A 3M Hungária jelenleg nyolcvan főt foglalkoztat, hét százalékkal többet, mint egy évvel korábban. A vállalat regionális műszaki igazgatójának elmondása alapján az autóipari fellendülés érezhető volt a társaságnál is, de a gyógyszergyártás, egészségügy és az elektronika területén is bővülést tapasztaltak.

Komoly lehetőségeket kínálnak a vállalat számára a magyar kormánnyal stratégiai partnerséget kötött vállalkozások által elindított beruházások, hiszen mivel nagyon széles a termékpaletta, a fejlesztések jelentősé részénél meg tudnak jelenni beszállítóként – tette hozzá Chris Howitt. De az infrastruktúra beruházások is jó üzleti lehetőséget kínálnak a 3M számára, mivel például az útburkolatra ragasztott, a sáveltolást illetve -szűkítést jelző sárga szalagokat is a társaság szállítja. A vállalat emellett fontos partnere a mobiltelefongyártóknak is, a szegmens meghatározó szereplői közül számos cégnek gyárt különböző kiegészítőket.

Az idei tervek kapcsán Chris Howitt elmondta, hogy vizsgálják azt, hogyan vezethetnék be a magyar piacra élelmiszerbiztonsági megoldásaikat, emellett komoly potenciált látnak az orvosi informatikában. A vállalat regionális technológiai vezetőjének közlése szerint ebben az évben tíz százalék fölötti bevételnövekedést várnak a magyar leányvállalattól.

A 3M a válság idején sem változtatott az innovációt előtérbe helyező stratégiáján, és továbbra is jelentős erőforrásokat fordít a kutatás-fejlesztésre – hangsúlyozta a szakember. A múlt évben például összesen 1,7 milliárd dollárt költöttek erre a célra világszinten, ez pedig a teljes bevétel 5,6 százaléka volt. ■ K. Z.

3M Hungária Kft.

(millió forint)

	2011	2012
Árbevétel	6177,3	6565,3
Üzemi eredmény	832,5	475,4
Adózott eredmény	841,9	509,4
Mérleg szer. eredm.	841,9	509,4
Saját tőke	3564,8	4074,2

VG-GRAFIKA FORRÁS: KIM

A guru szakított a hagyományokkal

BESZÁMOLÓ Warren Buffett mindig kitartott üzletpolitikája mellett, kockáztatott, de nem rohant a falnak

Az amerikai gazdasággal együtt Warren Buffett befektetési guru cége is nem csak túlélte a válságot, de bizonyos szempontból jól is jött ki belőle.

Szerdahelyi Csaba

A világon nincs olyan befektetésekkel foglalkozó vállalkozás, amely ezekben a napokban ne próbált volna meg tapasztalatokat leszűrni Warren Buffett éves beszámolójából, értékeléséből. A 84 éves amerikai részvénybefektető-üzletember évtizedek óta a világ egyik leggazdagabbjaként az érdeklődés középpontjában áll, módszereit sokan próbálják utánozni – inkább kevesebb, mint több sikerrel.

Buffett 1977 óta teszi közzé éves összegzéseit, ezek a cégének, a Berkshire Hathaway-nek a honlapján bárki számára hozzáférhetőek, bár eredetileg csak a saját részvényeseiknek íródtak. Legutóbb könyv is megjelent Buffett 1965-2012 közötti írásaiból, elemzéseiből. Az idei jelentés még formát is bontott, mert az korábban soha nem tartalmazott fotót, most viszont a 23 oldalas dokumentum végén egy csoportképet is láthatunk a munkatársakkal és hozzátartozóikkal, a középpontban természetesen Warren Buffettel.

A befektetési guru annak idején apja családi vállalkozásában kezdte a karrierjét, azóta is a munkatársakkal ápolt szoros kapcsolatnak a híve. Azon sem változtatott sokat, hogy lényegre törően, tömören fogalmaz a beszámolóiban. Ehhez képest a legfrissebb Buffett-levél már igencsak bő lére eresztettnek tűnhet, pedig nem változott semmi, csupán az évtizedek alatt ennyivel több minden történt egy év alatt, ennyivel több esemény késztette gondolkodásra.

Utálja a rövid távú gondolkodást

AZ ELSŐ *külföldi leányvállalatát csak 2011-ben alapította, az indiai biztosítási szektorba betörve.*

A 2009-BEN *berobban pénzügyi válság a cégét is megviselte. Az első válságévben a vállalat 44 éves történetének legriasztóbb veszteségét regisztrálták, a profit 60 százaléka abban az évben odalett. A Berkshire részvényektől mégsem kívánt megszabadulni, sőt, élesen kritizálta azokat a menedzsereket, akik nem tartottak ki, és saját papírjaikat értékesítették. Szerinte ez több mint rövid távú gondolkodás, hiszen ha ők nem bíznak a vállalkozásban, hogyan nézzenek rájuk a részvényeseik?*

Tulajdonképpen az az egyetlen titka, hogy a nagyon komoly elemzői szakcsapat munkájára úgy épít, hogy azokat csak kiindulási pontnak tekinti, ám megérzéseire és persze sok évtizedes tapasztalatára építve dönt, ám ez mégsem jelent rögtönzést. Ha pedig hibázik, azt nyilvánosan is elismeri, de a veszteséget nem akarja azonnal, még több profitot termelő befektetésekkel visszahozni a sírból. Életveszélyes a kapkodás, vallja, és abban is biztos, hogy az idő a tőkének dolgozik. Ezért bár kockáztatni nemcsak érdemes, de néha kell is, a piacok szeretik az ésszerű mellett a meglepő döntéseket.

Nagy igazság, hogy a sok pénz még többet fial, bár az sem tagadható, hogy nagyot bukni csak csillagászati összegekkel lehet. A világ élelmiszeripari beruházásainak legkomolyabb üzlete az volt például, amikor tavaly februárban a Berkshire a G3 Capitallal közös bizniszben megvásárolta a H. J. Heinzet, 28 milliárd dollárt áldozva, pontosabban: befektetve. Társulás nélkül is szereti a nagy üzleteket. Eddig a rekord 2009-ben volt, amikor 26 milliárd dollárt költött a Berkshire a Burlington Northern & Santa Fe amerikai vasúttársaság részvényeinek 77,4 százalékának megvásárlására.

Új hibrid autó gyártásával rukkolt elő a Fiat

A Fiat úgy döntött, hogy politikai ellenállás miatt a mégsem kér állami támogatást a kanadai kormánytól. Korábban 700 millió kanadai dollárnyi támogatást szerettek volna elérni, ugyanakkor az alap mérete ennél kisebb, mindössze 500 millió dollár. Ezen egyébként is több szereplőnek kell osztoznia, így eddig sem volt reális, hogy az olaszok elérik céljukat, mostanra azonban lényegében biztosra vehető, hogy kanadai gyárbővítését állami támogatás nélkül kell végrehajtania. A Fiat két másik fontos tervet is közölt. Egyrészt azt, hogy a Maserati SUV modelljét 2015-től kezdhetik el gyártani, valamint azt, hogy az olasz autógyártó 2016-ban olyan hibrid konstrukcióval jelenhet meg, ami már áramról is tölthető lesz. Így rövid távon, például városon belül, akár kizárólag elektromos módban is használható modellt alkotnak. ■ N. A.

Értékpapírosított hitelek a Deutsche Banktól

A Deutsche Bank olyan kötvényekből álló értékpapírosított terméket bocsátott ki, amelyeknél a kötvénykibocsátásra energiahatékonysági projektek megvalósítása miatt került sor. Az értékpapírosított termékek „AA" hitelbesorolást kaptak. A kibocsátás összesen 103,8 millió dollár értékben valósult meg, és az instrumentum 4,75 százalékos kamatot fizet. A hitelek mögött ingatlan jelzálogjogok állnak, így fedezett hitelnek minősülnek. Az értékpapírok mögött lényegében lakossági fejlesztési hitelek állnak, amelyeket például hőszigetelésre és napelemek telepítésére vettek fel. Az ilyen hitelek előnye például egy hagyományos jelzáloghitellel szemben, hogy a fejlesztés költségmegtakarítást eredményez, ami könnyebben visszafizethetővé teszi a tartozást. ■ N. A.

FORRÁS: ERSTE BANK HUNGARY ZRT. ÉS ERSTE BEFEKTETÉSI ZRT. – ELEMZÉS

HIRDETÉS

PENNY MARKET

Okos megoldás

2014. március 10. hétfő – március 12. szerda

Sissy Trappista
- 2-féle
- 300 g
- 1663 Ft/kg

-25% OLCSÓBB! 499 Ft/db 669 Ft

Brokkoli
- I. osztály
- 500 g
- 318 Ft/kg

-36% OLCSÓBB! 159 Ft 249 Ft

Zöldségeskert vödrös káposzta saláta
- töltő tömeg: 600 g
- 315 Ft/kg

-45% OLCSÓBB! 189 Ft 349 Ft

Dárdás párizsi
- 500 g
- 598 Ft/kg

-21% OLCSÓBB! 299 Ft 379 Ft

Sissy kefir
- 450 g
- 242 Ft/kg

-33% OLCSÓBB! 109 Ft 165 Ft

Jégkert franciasaláta alap
- gyorsfagyasztott
- 1 kg

-23% OLCSÓBB! 329 Ft 429 Ft

FŐZZE LE A PROFIKAT!

AKÁR 70% KEDVEZMÉNY!

Gyűjtse a hűségpontokat és szerezze meg a BergHOFF MOON® edényeket!

Részletek üzleteinkben!

www.penny.hu

Egyre több gépet vásárolnak az agrárcégek

TREND Az Agrárgazdasági Kutató Intézet (AKI) adatai szerint a mezőgazdasági termelőeszközök kereskedelme a tavalyi első háromnegyed évben – folyó áron – 15 százalékkal nőtt az egy évvel korábbi értékhez képest. Az új gépek vásárlására fordított összeg 17 százalékkal nőtt, ugyanakkor az alkatrészek értékesítése négy százalékkal csökkent. A magyarországi mezőgazdasági gépberuházások összértéke 79,4 milliárd forintot tett ki szeptember végéig, alkatrészekre pedig 28,4 milliárd forintot fordítottak a gazdálkodók. Az erőgép-vásárlások értékének 60 százalékát a traktorok tették ki, amelyekre 24,723 milliárd forintot költöttek a vállalkozások.

A gabonakombájnokból a tavaly előtti I-III. negyedévi 178 darabbal szemben negyvennel többet adtak el a kereskedők összesen 13,118 milliárd forintért. Az AKI tanulmánya megállapítja, hogy a gabonakombájnok esetében a nagyobb teljesítményű gépek irányába mozdul a piac: az értékesített állomány 67 százaléka a több mint 300 lóerős kategóriába tartozott. Az ezekből értékesített 145 darab megközelítette a 2009-es I.-III. negyedéves szintet. Az önjáró rakodók piacán folytatódott az élénkülés és a 250 eladott jármű 70 százalékát a teleszkópos kivitelek adták. Míg a traktor- és kombájnpiacot néhány meghatározó, jelentős piaci részesedéssel rendelkező külföldi gyártócég uralja, addig a talajművelő-, vetőgépek, permetezők, műtrágyaszórók, a szálastakarmány-kezelők, adapterek és a pótkocsik szegmensében széles a magyar cégek típusválaszléka.

A bázishoz képest jelentősen nőtt az értékesített szálastakarmány betakarítók és a növényvédő gépek száma. Az 1072 szálastakarmány betakarítóra 1,378 milliárd forintot, az 1216 növényvédő gépre pedig csaknem 7,236 milliárd forintot fordítottak a vásárlók. A kalászos gabonavetőgépek eladása 35 százalékkal 184 darabra bővült, a kukoricavető gépekből 444 talált gazdára. ■

HÍRSÁV

Áder János május 25-e mellett döntött

MÁJUS 25-ÉRE, vasárnapra tűzte ki az Európai Parlament (EP) magyar képviselőinek választását Áder János köztársasági elnök. Az idei EP-választástól kezdve 12 uniós tagállam – köztük Magyarország – elveszít egy-egy mandátumot. Erre azért van szükség, hogy tartani lehessen az EP-nek a Lisszaboni Szerződésben meghatározott létszámát (751), és legyen helyük a tavaly júliusban az unió tagjává vált Horvátország képviselőinek is. ■ MTI

Bérszakadék a férfiak és nők között

A LEGFRISSEBB adatok szerint 2013-ban a férfiak bruttó átlagfizetése 220 000 forint volt, míg a nőké 173 400 forint, vagyis Magyarországon a nők átlagosan 21 százalékkal kerestek kevesebbet a férfiaknál. Ez a különbség évek óta nem változik – derül ki a Workania legújabb kutatásából. ■ MTI

Öngyilkos merénylő robbantott Irakban

EGY MERÉNYLŐ 32 ember halálát okozta vasárnap az iraki Bábil kormányzóság székhelyén, amikor egy rendőri ellenrzőpontnál fölrobbantotta magát az általa vezetett kisbuszban, el-Hilla város bejáratánál, 147-en megsebesültek. ■ MTI

A kamarák segítik a források eljuttatását

A MAGYAR Kereskedelmi és Iparkamarának fontos, hogy a rendelkezésre álló uniós források 60 százaléka ténylegesen a gazdaságba kerüljön, és a forrásfelhasználás élénkítést eredményezzen – nyilatkozta Parragh László elnök. Elmondta: várakozásaik szerint a források felhasználásának magyarországi rendszere a második fél évre alakul ki. ■ MTI

Diplomáciai csatározások

VÁLSÁG A tét a krími elszakadási népszavazás elhalasztása



FOTÓ: AFP

Az ukrán államvasutak úgy döntött, elővételben nem árusít vonatjegyeket a Krímbe. Igaz, onnan egyre többen családostul kelnek útra

Teljes gőzzel tart a diplomáciai csatározás a krími válság megoldására. Vlagyimir Putyinnak sorra telefonálnak a nyugati vezetők, miközben a félszigetre újabb orosz csapatok érkeznek.

VG-összeállítás

Hat nap maradt arra, hogy diplomáciai megoldást találjanak az ukrajnai válságra. Március 16-án vasárnap ugyanis jelen állás szerint megtartják a népszavazást a Krím-félsziget sorsáról. Amit most tudni lehet: nem kétséges, hogy a voksolók többsége az Oroszországhoz tartozásra mond igent. Ez pedig kilátástalan helyzetet teremt. Vagyis az a nagy kérdés, hogy lekerülhet-e napirendről a referendum, amit ma egyedül Moszkva lenne képes megakadályozni.

A Kremlnek azonban esze ágában sincs ezt szorgalmazni, inkább azt az álláspontot képviselik, hogy nem avatkoznak bele mások ügyeibe. Igaz, vasárnap hatalmas orosz katonai konvoj érkezett teherautókon a Krímbe, amelyet hivatalosan nem minősített Moszkva. Erről nem szólt Vlagyimir Putyin orosz elnök sem, noha az utóbbi három napban ő is megállás nélkül egyeztet nyugati vezetőkkel. Annyi helyzeti előnye mindenképp van, hogy őt hívják és nem ő kezdeményezi a telefonos beszélgetéseket.

Barack Obama amerikai elnök például egy órán át ecsetelte a Washington által elképzelt rendezési forgatókönyveket – eredmény nélkül. A hétvégén a telefonálók sorába beállt Angela Merkel német kancellár, illetve David Cameron brit miniszterelnök is. Egyetlen téma volt: a krími népszavazás. Annyit tudni, hogy Putyin leszögezte: teljesen törvényesnek tartja, ha a Krímben élők kinyilvánítják az akaratukat.

Az új ukrán kormányfő azonban hallani sem akar erről. Arszenyij Jacenyuk elképzelhetetlennek és minden európai normát felborítónak nevezte, hogy Oroszország egyre jelentősebb katonai nyomást gyakorolva a félszigetet elcsatolná. Jacenyuk még a hét első felében Barack Obamához utazik, akivel immár nem is a gazdasági kérdésekről tárgyal első körben, hanem a robbanásig feszült politikai helyzetről. Az egyeztetésekbe az orosz és az amerikai külügyminiszter szintén beszállt, John Kerry telefonon figyelmeztette moszkvai kollégáját, Szergej Lavrovot, hogy Moszkva újabb megengedhetetlen lépését súlyos szankciók követhetik.

A fenyegetések gazdasági téren is éreztethetik hatásukat. A Gazpromnak majdnem kétmilliárd dollárral tartozik Ukrajna, ezért az is elképzelhető, hogy akár ma leáll a gázszolgáltatás Kijev felé. A gázkérdés igencsak fontos Európa sok országa számára is, ezért az unió energiaügyi biztosa, Günther Oettinger sietett mindenkit megnyugtatni, hogy tudomása szerint Oroszország nem csökkenti a földgázszállítást az EU-országokba, mert a Gazprom az üzlet folytatásában érdekelt.

Ha már szankciók és fenyegetések: Kijev tegnap teljes gazdasági és pénzügyi blokádot rendelt el a Krími Autonóm Köztársaság ellen.

Hodorkovszkij Kijevből közvetítene

NÉHÁNY HETE, *börtönéből szabadulva, Mihail Hodorkovszkij még úgy nyilatkozott, hogy esze ágában sincs a jövőben részt venni a politikai életben. Megváltozott a véleménye. Az orosz olajbirodalom, az egykori Jukosz volt főnöke Kijevbe utazott, ahol nagy tömeg előtt közölte: kész mindent megtenni a válság békés rendezéséért. Egyben bírálta az orosz sajtót, mert szerinte a tényeket teljesen eltorzítva, nagy hatalmi pökhendiséggel számol be az eseményekről. A volt olajmágnás szerepvállalása nyilván csak jelképes lehet Ukrajnában. Hodorkovszkijt többek között csalásért ítélték el, büntetése alatt vállalatát feldarabolták, részben államsoftották. Nagy meglepetésre tavaly decemberben Putyin elrendelte szabadlábra helyezését. Hodorkovszkij Németországba, majd Svájba utazott.*

Eltűnt repülő: lehet, hogy terroristák támadtak

NYOMOZNAK Szakértők nem zárják ki annak a lehetőségét, hogy a Malaysia Airlines légitársaság gépén terroristák hajtottak végre akciót. A repülő szombat hajnalban 239 emberrel a fedélzetén eltűnt, a légitársaság vasárnap azt valószínűsítette, hogy a Dél-kínai-tengerbe zuhant. A vietnami légierő gépei szombaton két olajfoltot is láttak a térségben, ahol a repülő eltűnhetett. Két, egymástól mintegy 500 méterre párhuzamosan húzódó, 15–20 kilométer hosszúságú olajfolt lebegett a vízen. A vietnami hadsereg hajókat küldött a helyszínre, de a közlekedési miniszterhelyettes azt közölte, hogy a térségben nem találtak roncsokat.

Az amerikai közlekedésbiztonsági hatóság nyomozócsoportot küldött Malajziába, és a Szövetségi Nyomozó Iroda (FBI) is bekapcsolódott a történtek kivizsgálásába. Washingtoni illetékesek azzal indokolták az FBI szerepvállalását, hogy amerikai állampolgárok is voltak a gépen, és tisztázni szeretnék, hogy terroristáknak köze lehetett-e a Boeing 777-200-as gép eltűnéséhez.

Már szombaton gyanússá vált, hogy a gép két utasa lopott, egy osztrák és egy olasz állampolgár nevére kiállított útlevéllel jutott fel a fedélzetre. Vasárnap azonban a malajziai hatóságok közölték, hogy további két másik állampolgár azonosságát is vizsgálják külföldi nagykövetségek közreműködésével, és amerikai szakértők bevonásával átfésülik az utaslistát.

A Kuala Lumpurból Pekingbe tartó Boeing 777-200-as típusú gép helyi idő szerint szombat hajnalban egy vagy két órával a felszállást követően tűnt el, Az utasok közül 154-en kínaiak voltak. Vasárnap közölte egy amerikai vállalat, hogy 12 malajziai és 8 kínai alkalmazottja utazott a járaton. ■ VG

A szakszervezetek a miniszterrel akarnak egyeztetni

KÖZNEVELÉS Még mindig nem kapta meg a tanárok többsége a tavalyi év teljes cafeteriáját, az ideiről még tárgyalnak

„A legutóbb egyeztetésen jeleztük Sipos Imre köznevelésért felelős helyettes államtitkárnak, hogy záros határidőn belül találkozni kívánunk Balog Zoltán miniszterrel" – nyilatkozta lapunknak a Pedagógusok Szakszervezetének (PSZ) elnöke. Galló Istvánné elmondta, hogy az olyan kérdések megnyugtató rendezésében, mint például a pedagógusok minősítési rendszere, az emberi erőforrások miniszterétől várják a döntést. A legutóbbi egyeztetésen öt szakszervezet, Sipos és az Oktatási Hivatal vett részt. A minősítési rendszerben az államtitkárság állítólag kitartott amellett, hogy ha egyszerűsített módon is, de mindenképpen minősítési eljárás után lehessen a tanároknak a II. fokozatba kerülniük.

A PSZ elnöke szerint a pedagógus társadalomban nagy a felháborodás a portfóliófeltöltés és a minősítési rendszer miatt. A tanárok elfogadják és igénylik, hogy legyen minősítés, de nem ilyen. Megalázónak tartják, hogy ezen olyanoknak is át kell esniük, akik szakvizsgával, megfelelő gyakorlattal rendelkeznek. Gallóné szerint rövid idő alatt nem lehet 160 ezer pedagógust minősíteni, hogy a pedagógus I. kategóriából a magasabb fizetést jelentő II. fokozatba kerülhessenek.



FOTÓ: DARNAY KATALIN

Galló Istvánné

Az idén mintegy 26 ezer (szakvizsga és 14 év szakmai gyakorlat a kritérium), jövőre mintegy 30 ezren tölthetik fel a portfóliójukat, például akik 10 évvel a nyugdíj előtt állnak, vagy akik szakvizsgával, de 14 évnél kevesebb gyakorlattal rendelkeznek. Gallóné szerint a jogszabályok alapján már 6 év szakmai gyakorlat után lehetőségük van átesni a minősítési eljáráson, hogy a II. kategóriába kerüljenek, de erre nincs kapacitás. Ezért több év várakozásra kényszerülnek csakúgy, mint a többdiplomások.

Az egyeztetésen az érdekvédők azt is jelezték: a Klebelsberg Intézményfenntartó Központtal (KLIK) megakadtak a tárgyalások arról, hogy a tavaly még érvényes kollektív szerződések alapján kifizessék a döntő többségnek járó négy havi cafeteriát, ami még nem történt meg. A KLIK korábban azt mondta, erre még keresik a forrást. Gallóné közölte: az idei évre vonatkozó cafeteriáról szóló követeléseket is elmondták, de ezt is jelezni kívánják a jelentősebb döntési jogkörrel bíró tárcavezetőnek. A KLIK jelezte, hogy keresi „a pozitív megoldást" az idei cafeteria kifizetésére.

A tárgyaláson a PSZ elnöke jelezte, hogy a KLIK szervezeti és működési szabályzatát összhangba kell hozni a köznevelési törvénnyel. Jelenleg a jogszabály ugyan rendet teremtene az intézményvezetők munkáltatói jogkörét illetően (a munkaviszony megszüntetése és a kinevezés kivételével), de ez nem jelenik meg a KLIK szmsz-ében.

A PSZ elnöke szerint a KLIK működésének az a legnagyobb problémája, hogy nincsenek tisztázva egyértelműen a döntési kompetenciák, a felelősségi hatáskörök, az iskolaigazgatók, a tankerületi vezetők nem merik felvállalni a döntéseket. Már most látszik az is, hogy a KLIK 2014-re tervezett büdzséje nem fedezi a működéshez szükséges költségeket. ■ É. S.

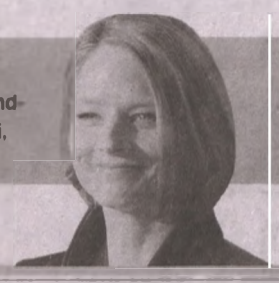

Jöhet az esküvő? Egy rejtélyes gyűrűvel az ujján fotózták le Los Angelesben Jodie Fostert, az 51 éves színésznőt eljegyezhette a párja, a 44 éves fotóművész Alexandra Hedison. Fosterről azt is megjegyezték, hogy a korához képest ragyogón néz ki, bizonyára a sikeres kapcsolata miatt.

Nem vállal akármit az európai film ragyogó királynője, Juliette Binoche

Karrierje csúcsán érezheti magát Juliette Binoche. A legnagyobb európai elismerések mellett Oscar-díjjal is kitüntetett francia színésznő vasárnap ünnepelte 50. születésnapját - derül ki az MTVA portréjából.

Filmes karrierje 1985-ben pörgött fel André Téchiné Randevú című drámájának köszönhetően, a nemzetközi filmvilág 1988-ban ismerte meg A lét elviselhetetlen könnyűsége című drámában, amely Milan Kundera műve alapján készült, ezután Ralph Fiennes társaságában forgatta az Üvöltő szelek című Emily Bronte-regény filmváltozatát. Hívták a tengerentúlra is, de ő visszautasította a Jurassic Park és a Mission: Impossible főszerepét, inkább az alacsonyabb költségvetésű francia művészfilmeket választotta.

Ezután díjak sora igazolta a jó döntéseket: a Pont-Neuf szerelmeseiért 1992-ben megkapta a legjobb női alakítás Európai Filmdíját. Az Oscar-díj francia megfelelőjének számító César-díjat 94-ben a Három szín: Kék című filmért kapta meg, Az angol beteg című romantikus filmdráma 96-ban pedig az Oscart is elhozta neki.

Azóta könnyebb és komolyabb darabokban is sikereket ért el, emlékezetes volt 2000-ben Johnny Depp oldalán a Csokoládé című filmben. Úgy sikerült népszerűvé válnia, hogy tömegfilmeket sosem vállalt - idén is több alkotásban feltűnik, például a föld alatt rekedt chilei bányászok történetét feldolgozó 33 című filmben.



A francia színésznő mindent elért

FOTÓ: AFP

Pusztajáró, kertfelfedező

AZ ÉV ÁLLATAI A túzok igazi ritkaság, sünnel bárhol találkozhatunk

Egy ritka és egy rendkívül szapora, de szintén védendő fajra is igyekeznek idén felhívni a figyelmet a természetvédők.

Nógrádi László

Idén a keleti sün védelmére (Erinaceus roumanicus) hívja fel a figyelmet az év emlőse országos rendezvénysorozat - írja az MTI. A Vadonleső Programban meghirdették a sünbarát kert elnevezésű kezdeményezést is, hogy segítsék az őshonos sünök lakott területeken, kiskertekben való biztonságosabb megtelepedését.

A keleti sün védett, természetvédelmi értéke 25 ezer forint. Magyarországon elterjedt faj, leginkább a fás, cserjés vidékeken megfigyelhető, de gyakran felbukkan lakott területeken is. Elsősorban éjjel kutat táplálék után, amely legtöbbször rovarokból, földigilisztából és gyümölcsökből áll, de nem veti meg a neki kitett vagy éppen elcsenhető kutya- és macskaeledelt sem. A látása gyenge, de remek szaglásának



FOTÓK: AS, LARS KARLSSON

Túzokból alig 1500 él ma Magyarországon, a nemzeti parkokban őrzik



A sün bárhol felbukkanhat, a városi kertekben is találkozhatunk vele

és kifinomult hallásának köszönhetően kiválóan tájékozódik. Veszély esetén összegömbölyödve védekezik - ez a fő ellenségeivel, a járművekkel szemben azonban hatástalan.

A másik idei favorit a pusztai táj szimbóluma, a túzok (Otis tarda). Hazánk és Európa legnagyobb röpképes madara, amely Nyugat-Európa legtöbb országából kipusztult. A Kárpát-medence egykor több tízezres állománya a közelmúltban szinte eltűnt, legnagyobb veszélyeztetője az élőhelyeket felszámoló intenzív agrárgazdálkodás.

Bár az állománya jelenleg stabil - mintegy 1500 madár él idehaza - az egymilliós természetvédelmi értéket képviselő példányok aktív védelemre szorulnak. Mivel a magas növényzetben keresnek fészkelőhelyet, az aratás veszélyt jelent rájuk.

Megóvásának része a vadászatának tilalma, a faj 1970-től teljes védettséget kapott - a megőrzésében a Magyar Madártani és Természetvédelmi egyesület kiemelt szerepet vállalt, ezt azzal is jelzik, hogy a szervezetnek éppen egy túzok a jelképe.

POÉNPERCEK

A hírhedt maffiózó kimegy a lakása teraszára, és ott váratlanul vad ugrálásba kezd, majd visszaugrik a szobába. A felesége csodálkozva kérdi:
- Hát te meg mit csinálsz?
- Semmit, csak idegesítem kicsit a mesterlövészt...

■

Repülőgép közeledik éjszaka a repülőtér felé. A pilóta elhatározza, hogy megtréfálja a tornyot, és eltorzított hangon szól a mikrofonba:
- Találd ki, hogy ki vagyok!
Erre az irányítótorony diszpécsere lekapcsolja a leszállópálya fényeit, és visszaszól:
- Te meg találd ki, hogy hol vagy...

■

A házaló ügynök becsönget egy szegény férfihoz:
- Nagyon szép utazóbőröndöket tudok ajánlani...
- Minek az nekem?
- Hát ha például vonaton utazik, ebbe rakhatja a ruháit!
- És akkor üljek ott pucéron a pályaudvaron?

■

- Miért sírsz, Pistike?
- Takarítottam a kalitkát, és közben eltűnt a kanárim.
- És hogyan takarítottál?
- Porszívóval...

Metró elé esett a férfi, de ép bőrrel megúszta

Sértetlenül került ki a metró alól egy vak férfi az egyik Los Angeles-i állomáson: az utas épp a beérkező szerelvény előtt esett le a sínekre, de a fékezve fölé csúszó jármű még csak nem is súrolta őt - írja az MTI.

A metró „áthaladt a férfin, de hála az égnek, nem érintette őt" - mondta Paul Gonzales, a helyi közlekedési hatóság szóvivője, aki csodának nevezte, hogy az utas sértetlenül megúszta az esetet. A 47 éves Los Angeles-i lakos a Koreatown nevű városnegyedben lévő egyik állomás peronjáról esett a sínek közé, épp amikor a szerelvény megérkezett.

Mire a metróvezetőnek sikerült megállítania a szerelvényt, már a második kocsi is áthaladt az utas fölött. A férfi, akinek személyazonosságát nem hozták nyilvánosságra, nem szerzett „látható sérülést", de elővigyázatosságból kórházba szállították - mondta Katherine Main, a Los Angeles-i Tűzoltóság szóvivője.

2012 szeptembere óta ez volt a harmadik hasonló eset - a másik két baleset áldozatai súlyos sérüléseket szenvedtek. ■

Kamu volt a magyar toplista

TESZT Külföldi rajongónak adta ki magát egy újságíró

A teljes magyar internetet és a hagyományos média nagy részét is lázba hozta a közelmúltban egy lista, amely hazánk 33 olyan ételét sorolta fel, amit minden külföldinek ismernie kellene. Ezután újabb lökést kapott a nemzeti büszkeség a múlt héten, mivel a Buzzfeed nevű oldalon egy olyan lista is megjelent, ami kicsiny országunk 17 legvonzóbb látványosságát mutatta be. A hírt sokan felkapták, de számos kritikát is kapott az összeállítás, néhányan pedig gyanakodtak. Utóbbiaknak lett igaza, a listát (amit a goo.gl/JWMnnz címen bárki megtalál) ugyanis egy magyar újságíró rakta össze, hogy tesztelje a hazai média és a közönség reakcióit.

A 444.hu portál munkatársa, Bede Márton a hétvégén egy cikkben leplezte le az átverést, miután több tucat hazai híradás ünnepelte nemzetközi médiasikerként a listát. Az újságíró rámutatott arra, hogy a toplista nem az egyébként valóban nemzetközileg ismert és rendkívül látogatott oldal szerkesztőségének terméke volt, hanem - ahogy az a címe mellett világosan látszott is - egy mezei felhasználó által beküldött anyag. Az átverés gyanújának csak kevesen adtak hangot, ezek egyike az érintett városok egyikének magazinja, a madeinpecs.hu volt.

■ **Sokan vették készpénznek a magyar látványosságokat magasztaló listát**

A történet persze nem arról szól, hogy Magyarországon ne lennének gyönyörű helyek, vagy hogy senki ne érdeklődne a nagyvilágból irántunk. A 444.hu szerkesztői szerint a - mintegy 50 ezres olvasottságot elért - lista és a körülötte támadt hazai visszhang tanulsága az, hogy a média és fogyasztóinak nagy része is becsapható, mivel hajlamos megfeledkezni az óvatosságról és túlértékelni bizonytalan információkat. ■

HIRDETÉS

A kesernyéset nem szeretjük, pedig hasznos a szervezetnek

A KESERŰ ÍZ, amely sok zöldségféle és fűszer jellemzője, egykor figyelmeztetett, hogy a természetben föllelt étel esetleg mérgező lehet. Mégis sokan idegenkednek tőle, jobban szeretik az édeset. Pedig jó hatással van a szervezetünkre.

A kesernyés élelmiszerek a természetüknél fogva jóval kevesebb kalóriát tartalmaznak, mint az édesek. Száz túlsúlyos körében végzett kísérlet mutatta, hogy segítenek a testsúly csökkentésében. Enyhítik a gyomor- és bélpanaszokat is. Gondoljunk csak a jótékony gyógynövényből készült gyomorkeserűkre. Habár kevesebb keserű íz van a mai ételekben, lemondani mégsem kell róluk. Rászoktatónak ott az enyhén kesernyés zöldtea. A zöldségfélék közül jótékony az endívia és rukola. Gyümölcsök közül verhetetlen a grépfrút. ■



FOTÓ: EUROPRESS/THINKSTOCK

A grépfrút megteszi (ha bírja)

Profi kalóriafalókkal

ENERGIAHÁZTARTÁS Fontos a jól megválasztott sport a karcsúsághoz

Könnyű ételek és rendszeres sportolás: ennyi kell a karcsúsághoz. A fogyókúrával megszabadulhatunk a fölös kilóktól, sportolással edzetté, formássá varázsolhatjuk a testünket.

AS-összeállítás



FOTÓ: EUROPRESS/THINKSTOCK

Nincs is jobb és egészségesebb ilyenkor tél vége felé egy finom salátánál. Sokan nem élnek vele, sajnálhatják

A tápanyag-felhasználás mindenkinél más és más. Ez nem csupán nyugalmi helyzetben van így, sportolás közben is eltérő tempóban, hatékonysággal égetjük a kalóriákat. Míg hatvankilós testsúllyal átlagosan 190 kalóriát emésztünk fel félóra aerobicozás közben, nyolcvankilósan már 250-et. Ez a tény önmagában is sportolásra csábít. Látványos eredményeket érhetünk el, különösen kezdetben, az első hetekben.

HATÉKONYABB SPORTÁGAK

Vannak olyan mozgásformák, melyek valósággal falják a kalóriákat. A fitnesztréning, a futás és kocogás, a squash, a gyors tempójú úszás, valamint a labdajáték tartozik a legnagyobb energiaigényű sportágak közé. Ezek akár ötszáz kalóriát is felemészthetnek fél óra mozgással. Egy óra sporttal tehát tökéletesen semlegesíteni tudjuk a nap folyamán elkövetett „bűneinket" – legyen az egy szelet habos sütemény vagy csokoládé. A kalóriaégetés egyszerű elven működik: akkor fogyunk, ha több energiát égetünk el, mint amit magunkhoz veszünk. Ideális esetben hetente háromszor legalább fél óra mozgás ajánlott.

AZ OPTIMÁLIS PULZUSSZÁM

Sportolás közben ne terheljük túl a szervezetünket. A heves szívverés a mozgás hatékonyságát is csökkenti. Az ideális pulzusszámot egy kísérlettel a legegyszerűbb megállapítani: nézzük meg, hogy mennyit ver a szívünk maximális teljesítmény mellett, s ebből vonjunk le 30 százalékot.

HÉTKÖZNAPI KALÓRIA-FELHASZNÁLÁS

Nem csak sportolással fogyhatunk; apróságokkal is látványos eredményt érhetünk el egy hétköznapon. A kerti munka kellemes hobbi, s akár sportnak is tekinthető. Különösen akkor, ha nem használunk elektromos berendezéseket. A munka nehézségétől függően ásással, gyomlálással, kapálással fél óra alatt 100-150 kalóriát is elégethetünk. A kertészkedés feszültségoldásra is megfelelő elfoglaltság.

A változás kerékkötője

NEHEZEN ELÉRT *eredményeinket rövid idő alatt felemészthetjük, ha túl sok időt töltünk a televízió előtt ülve, fekve, nassolva. A szabadidőt inkább töltsük tánccal. A kellemes szórakozás fölér a legjobb sporttal.*

Éhség ellen akár ezt is kipróbálhatja

KÉSZÜLJÜNK FEL *a kora délután érkező éhségrohamra. Nem nagy ügy: segítsünk magunkon:*

1. VANÍLIA *A fűszer illata nyugtató hatású, csökkenti az édesség utáni vágyat. Szagolgatása közben boldogsághormon, szerotonin szabadul fel az agyban.*

3. LÉGZÉSTECHNIKA

SOKAN A *tudatos légzésre – hosszú légzés, rekeszre – esküsznek, nem is alaptalanul. Figyeljük meg, amint lassan ki- és beáramlik a levegő. Addig folytassuk, amíg elmúlik a csokoládé utáni vágyakozás.*

Tíz tippet adunk a stresszmentes, kiegyensúlyozott hétköznapokért

A MINDENNAPI stressz elkerülhetetlen. Ha azonban megtanulunk bánni vele, akkor jó esélyel távol tarthatjuk magunktól a kellemetlen perceket.

1. Próbáljon meg mindig pozitívan gondolkodni!
2. Magabiztosan és öntudatosan közelítsen a problémákhoz, ne hagyja, hogy azoktól idegessé váljon!
3. Fogadja el, vannak dolgok, amiket nem tud befolyásolni!
4. Tanuljon meg lazítani!
5. Mozogjon rendszeresen, hiszen a teste könnyebben leküzdi a stresszt, ha fitt!
6. Étkezzen egészségesen!
7. Pihenjen és aludjon eleget, hiszen a testnek szüksége van a feltöltődésre!
8. Az alkohol vagy a drog nem megoldás a stressz ellen!
9. Keressen magának kellemes társaságot, hogy jól érezze magát!
10. Tanulja meg beosztani az idejét! ■



FOTÓ: EUROPRESS/THINKSTOCK

Ennyi...

TELEVÍZIÓ-MŰSOR A tvr-hét AJÁNLÁSÁVAL 2014. MÁRCIUS 10., HÉTFŐ

MŰSOR

RTL KLUB

6.00 Jó reggelt, skacok!
7.35 Híradó (ismétlés)
8.08 Minden Reggel ⓬
10.05 Top Shop
11.45 Asztro-Show
12.50 Reflektor (ism.)
13.10 Fókusz (ism.) ⓬
13.45 Négyen négy ellen – A családi játszma (ism.)
14.30 Éjjel-Nappal Budapest (ismétlés) ⓬
15.40 Csók és csata ⓬
16.50 A gyanú árnyékában
17.55 Fókusz ⓬
18.30 Híradó
19.30 Négyen négy ellen – A családi játszma ⓬
20.05 Éjjel-Nappal Budapest ⓬ (magyar sorozat)
21.20 Barátok közt ⓬ (magyar sorozat, 6837-6838.)
21.55 Castle ⓬ (amerikai krimisorozat, IV/10.)
22.55 CSI: A helyszínelők ⓰ (am. krimisorozat, V/14.)
24.00 Reflektor ⓬
0.15 Mr. és Mrs. Bloom ⓬ (am. akciósorozat, 12.)
1.20 Kémpárbaj ⓬ (am. akcióvígjáték-sor., 10.)
2.15 A szív útjai

TV2

6.25 Tények Reggel
6.55 Mokka ⓬
9.30 Stahl konyhája ⓬
9.35 Babapercek ⓬
9.40 TeleShop
10.45 Astro-Világ
12.00 Tények Délután
12.25 Aktív ⓬
13.00 Walker, a texasi kopó (am. akciófilm-sorozat, 2 rész)
15.00 Hal a tortán ⓬ (vendégváró valóságshow)
16.00 Családi Titkok ⓬ (magyar reality sorozat)
17.00 Maricruz ⓬ (am.-mexikói sorozat, 26.)
18.00 Tények Hírműsor
19.30 Az élet show-ja ⓬ (valóságshow)
20.40 Édes élet ⓬ (reality sorozat)
21.55 Jóban Rosszban ⓬ (magyar sorozat, 2308.)
22.50 NCIS ⓬ (am. krimisorozat, XI/3.) Közben: Kenósorsolás
23.55 Elit egység ⓰ (kanadai krimisorozat, II/21.)
1.00 Tények Este
1.35 Aktív (ism.) ⓬
2.00 NCIS (ism.) ⓬

M1

5.15 Hajnali gondolatok
5.20 A lényeg (ism.)
5.50 Ma reggel
9.00 A korona hercege ⓬
10.15 Család-barát
12.00 Híradó délben
12.30 Roma Magazin
13.00 Domovina
13.35 Magyarlakta – Vidékek krónikája
14.30 Elcserélt lányok ⓬
15.20 A múlt fogságában ⓬
16.10 Jövő-Időben
16.15 Híradó+
16.30 Rex felügyelő ⓬
17.20 Híradó
17.35 Ridikül ⓬
18.30 A következő! ⓬
19.30 Híradó este
20.20 Hacktion Újratöltve ⓬ (magyar akciófilmsor., 12/2.)
21.20 Kékfény ⓬
22.20 Az este
22.55 Híradó
23.10 Verssor az utcazajban
23.20 Aranymetszés
0.15 Rex felügyelő (ism.) ⓬
1.05 Elcserélt lányok (ism.) ⓬
1.45 Everwood ⓬

M2

15.50 Telmo és Tula, a kis szakácsok
16.00 Egér-úti kalandok
16.25 Maja, a méhecske
16.50 Boldogvölgy
17.00 Csűrcsavarosdi
17.20 Aprónép
17.30 Timothy iskolába jár
17.55 Vízipók-Csodapók
18.00 Mesélj nekem!
18.10 Domonkos, az okostelefon
18.15 Pityke
18.20 Kukori és Kotkoda
18.30 Raju, a riksa
18.40 Napfény farm
18.55 Irány Dínóföld!
19.05 Nils Holgersson csodálatos utazása
19.35 Lülü, a teknőc
19.50 Hetedhét gyerekhíradó
20.00 Híradó, Sporthírek
20.45 Zöld Tea
21.10 Heartland ⓬ (kanadai sorozat, 18/3.)
22.00 A következő! ⓬
22.55 Ridikül ⓬
23.40 Az A38 hajó színpadán: HS7 ⓰
0.30 Az ég, a föld, a férfi és a nő ⓬

VIASAT3

6.00 Nyomtalanul Belgiumban ⓬
6.55 Tv-shop
8.00 A médium ⓬
9.50 Szívek szállodája ⓬ (amerikai sorozat, III/9.)
10.35 Igazgyöngy ⓬ (török sorozat, I/36.)
11.35 Doktor House
12.30 Esküdt ellenségek: Bűnös szándék ⓬
13.25 CSI: A helyszínelők ⓰ (am. krimisorozat, XII/11-12.)
15.15 Gyilkos számok ⓬ (am. krimisorozat, II/7-8.)
17.15 Doktor House ⓬ (amerikai orvossorozat, I/22.)
18.20 Káoszháza ⓬ (am. vígjátéksor., VI/10-11.)
19.15 Szerintük a világ ⓬
19.20 Jóbarátok ⓬ (am. vígjátéksorozat, X/9-10.)
20.25 Két pasi – meg egy kicsi ⓬ (am. vígjátéksorozat, IV/2-3.)
21.20 Szerintük a világ ⓬
21.25 Invázió ⓰ (amerikai sci-fi, 2007)
23.30 Fűrész 2. ⓲ (am.-kanadai horror, 2005)
1.20 Miami trauma ⓰ (amerikai orvossorozat, I/5.)

DUNA TV

9.40 Élő egyház (ismétlés)
10.10 Isten kezében (ism.)
10.35 Rome Reports (ism.)
11.05 Klubszoba (ismétlés)
12.00 Híradó
12.25 Kívánságkosár
14.25 Na végre, itt a nyár!
15.05 Hogyan működik? ⓫
15.30 Városrajzolatok – Budapest ⓬
16.00 10 éves a Székely Nemzeti Tanács
16.30 Térkép
17.00 Capri – Az álmok szigete ⓬
18.00 Híradó, Dunasport
18.35 Közbeszéd
19.05 Életképek ⓬
19.40 A hegyi doktor ⓬
20.30 Az ő zsaru ⓬
21.20 Hírek, Dunasport
21.30 Dokureflex ⓰
22.25 Kultikon ⓬
22.40 Könyvajánló
22.50 Sportaréna
23.15 Fölszállott a páva – válogatófilm (ismétlés)
24.00 Virágzó Magyarország
0.20 Vers, Himnusz, Hírek
0.35 Az Apokalipszis képköltője – Ámos Imre

SPEKTRUM

6.00 Top 10 magyar építész ⓬
6.30 Kalapács alatt ⓬
7.00 Sportverda 2012 ⓬
8.00 Speciális mentők: földön, vízen, levegőben
9.00 Gyűjtögetők ⓬
9.55 Zűrös kölykök tábora ⓬
10.55 Jimmy és a nagy verseny ⓬
12.05 Beépített főnök ⓬
13.00 Állati rekordok ⓬
14.00 A világegyetem ⓬
14.55 Állati? Emberi!
16.50 A Föld nevű gépezet
17.50 Jimmy és a nagy verseny ⓬
19.00 Hydrotech – A víz az úr ⓬
20.00 A világegyetem ⓬
20.55 Elhagyott városok
21.55 Louis Theroux: Veszélyes házikedvencek
23.05 I.E. 10 000- Az Újvilág meghódítása
24.00 Legendás rablások ⓬
1.00 Bűn-ügyek ⓲
1.55 A Föld nevű gépezet ⓬
2.55 Louis Theroux: Veszélyes házikedvencek

FILM+

6.00 Televíziós vásárlás
9.00 A csendőr nyugdíjban (francia vígjáték, 1970) Fsz.: Louis de Funès, Claude Gensac
11.05 Télbratyó (amerikai vígjáték, 2007) Fsz.: Vince Vaughn, Rachel Weisz, Kevin Spacey
13.15 Az utolsó bevetés (angol háborús film, 2006)
15.25 Kardhal (amerikai akciófilm, 2001)
17.15 Kobra (amerikai akciófilm, 1986)
19.00 Az ördög jobb és bal keze (olasz westernvígjáték, 1970) Fsz.: Terence Hill, Bud Spencer, Farley Granger
21.10 28 héttel később ⓰ (angol horror, 2007) 99' Fsz.: Robert Carlyle
23.05 A bolygó neve: Halál ⓰ (am.-angol sci-fi horror, 1986)
1.50 28 héttel később ⓯ (angol horror, ism.)
3.40 A csendőr nyugdíjban (francia vígjáték, ism.) 96'

AJÁNLÓ

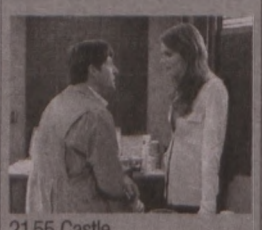

21.55 Castle



23.55 Elit egység



9.00 A korona hercege



11.15 Heathcliff



9.50 Szívek szállodája



17.00 Capri – Az álmok...



10.55 Jimmy és a nagy...



21.10 28 héttel később

MŰSOR

RTL II

11.00 A gyanú árnyékában 12.00 ValóVilág - Kiválasztás 14.00 A vihar 15.00 Szeretők és riválisok 16.00 Barátok közt 16.30 Agymenők 17.00 ValóVilág - Kiválasztás 19.00 Vacsoracsata ⓬ 20.00A gyanú árnyékában 21.00 Híradó 21.30 Agymenők (am. vígjátéksorozat, IV/3.) 22.00 ValóVilág ⓰ 23.00 BeleValóVilág ⓰ 23.30 Tai Pan 1.50 A végső akarat

SUPER TV2

8.15 Marina ⓬ 9.15 Csapdába csalva ⓬ 10.20 Veled is megtörténhet! ⓬ 11.25 Családi Titkok ⓬ 12.30 Ezek megőrültek! ⓬ 13.30 Hal a tortán ⓬ 14.30 Édes élet ⓬ 15.30 Pimasz úr ott alszik ⓬ 16.25 Aktív ⓬ 16.50 Tények 17.15 Jóban Rosszban ⓬ 18.15 Hal a tortán ⓬ 19.15 Családi Titkok ⓬ 20.15 Ezek megőrültek! ⓬ 21.15 Kasza! ⓬ 22.20 Édes élet ⓬ 23.25 Jóban Rosszban ⓬ 0.20 Hal a tortán ⓬

HÍR TV

Híradó: 7.00, 10.00, 12.00, 15.00, 17.00, 18.00, 21.00, 22.00; 8.00 Soroló 8.05 Civil kaszinó 9.05 Napról napra 9.30 Felfedező 10.30 Európai híradó 11.05 Reporters 11.30 Bruttó 13.05 Ázsia 13.30 Garázs 14.05 BBC Click 14.30 Ingatlanpiac 15.30 BBC Our World 16.05 Célpont 16.30 Paletta 17.30 Hírvilág 19.30 Magyarország élőben 21.35 Stopper 22.30 Páholy 23.05 Magyarország élőben

FILM MANIA

11.00 Aranykor ⓬ 11.30 Film Mánia Stars ⓬ 11.45 Akik csizmában halnak meg ⓬ 13.20 Halj meg velem! ⓬ 15.05 Kisvárosi komédia ⓬ 17.00 Féktelen futam ⓬ 19.00 Film Mánia Stars ⓬ 19.15 Jackie Chan és a Kung-fu kölyök (kínai akcióvígj., 2009) ⓬ 21.00 Városi vadász (am.-hongkongi akcióvígjáték, 1993) ⓬ 23.00 Rettenthetetlen hiéna (hongkongi akcióvígj., 1979) ⓬ 0.55 Az élő múmia ⓰

SPORT1

14.45 Holland labdarúgás. összefoglaló 15.45 Magyar labdarúgás. DVSC-Teva–Haladás 17.45 Kerékpár 18.00 Mai helyzet 18.15 Harmadik félidő (ism.) 20.30 Angol labdarúgás. FA-kupa 21.00 Spanyol labdarúgás. összefoglaló 22.00 Spanyol labdarúgás. Real Sociedad–Rayo Vallecano (élő) 24.00 Spanyol labdarúgás. Valladolid–Barcelona; Celta Vigo–Atlético Madrid (ism.)

ATV

12.25 Hírvita (ism.) 12.50 Televíziós vásárlás 14.10 Start plusz (ism.) 14.25 Televíziós vásárlás 15.50 700-as klub 16.30 Kőbánya Híradó 16.55 Világhíradó 17.05 Fórum 17.45 Híradó 18.05 Sportpercek 18.15 Hírvita 18.45 Híradó 19.25 Egyenes beszéd 20.45 Újságíróklub 21.45 Híradó 22.05 Világhíradó 22.20 Húzós 23.05 Hazahúzó 24.00 Híradó 0.35 Egyenes beszéd

DISCOVERY

12.00 Aranyláz Alaszkában 13.00 Az igazi prémvadászok 14.00 Ne próbáld ki otthon! 15.00 Licitvadászok 16.00 Autókereskedők 17.00 Amcsi benzinfalók 18.00 Aranyláz Alaszkában 19.00 Licitvadászok 20.00 Raktárvadászok 20.30 Csomagcsaták 21.00 Csupasz túlélők 22.00 Embervadászat 23.00 Bear Grylis: Extrém túlélővideók 24.00 Csomagcsaták 0.30 Licitvadászok

TV PAPRIKA

17.00 Bill hétvégi lakomái 18.00 Húsimádók klubja 18.30 Jacques Pepin 19.00 Az én konyhám 19.30 Charly és a sütigyár 20.00 Éttermi praktikák otthonra 20.30 Édes élet David Roccóval 21.00 Jamie 30 perces kaják 21.30 Gordon Ramsay 22.00 Egy falat a városban 22.30 Luke Nguyen 23.00 Írországból szeretettel 23.30 Jacques Pepin 24.00 Az én konyhám 0.30 A la Mode

A műsor és a kezdési időpont megváltoztatásának jogát minden tévéadó fenntartja!

MA

NAPKELTE 6.06 – NYUGTA 17.43
HOLDKELTE 11.51 – NYUGTA 2.24

ILDIKÓ, MELISSZA napja

ILDIKÓ. Germán eredetű név, valószínűleg a Krimhilda rövidített becézéséből, a Hildicóból önállósult. Védőszentje: Szent Hildegard apátnő. Virága: a piros gerbera. Attila hun király második feleségét hívták így. Arany János Buda halála című eposza tette a nevet népszerűvé. Jelentése: harcos nő.

EGYÉB NÉVNAPOK: Anasztáz, Anasztázia, Atalanta, Atos, Ede, Édua, Emánuel, Emil, Emilián, Etele, Ipoly, Itala, Kájusz, Kamilla, Kán, Kandid, Kandida, Kolos, Melitta, Priszcilla, Teofil, Valér, Volfram.

Egyházi ünnepek

A KATOLIKUS naptárban Ildikó, Etele napja. A református és az evangélikus naptárban Ildikó, Melissza napja. A zsidó naptárban II. Ádár hónap 8. napja.

NAPI IGÉK. Katolikus: Lev 19,1-2.11-18; Zs 18B; Mt 25,31-46. Református. Jóel 1. Mt 23,1-15. Evangélikus: 1Jn 3,7-11(12). Jn 11,46-57.

Ezen a napon történt

37-BEN meghalt Tiberius Claudius Nero római császár.

1843-BAN elhunyt Huszár Mátyás, a Duna, a Tisza, a Maros és a Körösök első térképezője.

1876-BAN Alexander Graham Bell lefolytatta a legelső telefonbeszélgetést. Ezt mondta: Mr. Watson, jöjjön ide!

1916-BAN meghalt gróf Teleki Sámuel világutazó, Afrika-kutató.

1940-BEN megszületett Chuck Norris színész.

1957-BEN megszületett Oszáma bin Láden, az al-Káida szervezet egyik alapítója.

1910-BEN Kínában beszüntették a rabszolgaságot.

2011-BEN meghalt Ranschburg Jenő pszichológus, gyermekpszichológus.

Forrás: ezenanapon.hu

Rosszhiszemű lakó, bérlő

INGATLAN Felmondás csereotthon biztosításával vagy anélkül?



Az új Ptk. szerint lakott ingatlan rosszhiszemű használóját kiteheti-e a tulajdonos a lakásból? Kell-e helyette másik lakást biztosítania? Jelenleg családtag lakik most ott, de nincs tulajdonrésze az ingatlanban.


Fontos kérdés, hogy a lakáshasználó milyen jogcímen lakik az ingatlanban.

ILLUSZTRÁCIÓ: LUKOCZKY PÉTER

Az új Polgári törvénykönyv azokra a lakásbérleti, lakáshasználati jogviszonyokra vonatkozik, amelyek annak hatálybalépése után keletkeztek. Arra a lakásbérleti, illetve lakáshasználati jogviszonyra, amely azonban az új Ptk. hatálybalépése előtt jött létre, azután is a hatályos Ptk. szabályai az irányadók, amelyek a lakások és helyiségek bérletére, valamint az elidegenítésükre vonatkozó egyes szabályokról szóló 1993. évi LXXVIII. törvény (a továbbiakban: lakástörvény) rendelkezéseire utalnak.

A lakástörvény alkalmazása során is fontos szempont azonban, hogy állami vagy önkormányzati lakásról, vagy nem ilyen lakásról van szó, továbbá, hogy a bérleti jogviszony fennáll-e még, illetve a lakáshasználatnak van-e más jogcíme, és ha van, úgy ez fennáll-e, vagy a használó jogcím nélkül lakik az otthonban.

A leírt tényállás alapján azt feltételezzük, hogy a lakás nem állami, illetve nem önkormányzati tulajdonú, és hogy a bennlakó jogcím nélkül lakik ott. A lakásban jogcím nélkül lakó személy számára csak abban az esetben kell cserelakást felajánlani, ha a felek a szerződés megszűnése esetére ebben állapodtak meg, vagy a lakásbérleti jogviszonyt cserelakás biztosításával mondták fel, és a bérlő így vált jogcím nélküli használóvá, ezekben az esetekben ugyanis a bérlő (volt bérlő) másik megfelelő lakásra tarthat igényt. Ilyen igénye azonban csak a volt bérlőnek lehet, a bérlő jogán a lakásban jogcím nélkül lakó (maradó) családtagoknak nem.

Az új Ptk. szabályai egyébként nem változtatnak ezen a helyzeten, a lakásbérleti szerződés szabályait megállapító új Ptk. ugyan már nem ismeri a cserelakás felajánlásával való felmondás esetét (megjegyezzük, hogy az állami és önkormányzati lakások esetén e körben az új Ptk. hatálybalépése után továbbra is a lakástörvény rendelkezései az irányadók), vagyis a határozatlan időtartamú lakásbérleti jogviszony cserelakás felajánlása nélkül is az általános szabályok szerint mondható fel (a hónap tizenötödik napjáig a következő hónap végére), de erre – az állami és önkormányzati lakások kivételével – már ma is lehetőség van (a hónap utolsó napjára, három hónapos felmondási idővel).

A lakásban családtagként, vagyis a bérlő jogán lakó személyek lakáshasználata a lakásbérleti jogviszony megszűnésével – ugyanúgy, ahogy a volt bérlőé – jogcím nélkülivé válik (a bérlő halála esetén azonban a lakástörvény rendelkezései szerint a lakásbérleti jogviszony folytatására jogosult lehet például az eltartó, illetve állami vagy önkormányzati lakás esetén a bennlakó családtag), a bérbeadóval szemben azonban önálló elhelyezési igény őket nem illeti meg, még abban az esetben sem, ha a bérlőnek volna elhelyezési (cserelakás biztosítására irányuló) igénye.

■ Közigazgatási és Igazságügyi Minisztérium, Társadalmi Kapcsolatokért Felelős Államtitkárság

Temetés: az elhunyt végakarata a döntő

Elhunyt az egyik családtagunk, s vita alakult ki köztünk, milyen módon búcsúztassuk el.

Temetni hagyományos módon koporsóban, hamvasztás esetén az urnába helyezett hamvak eltemetése, illetve elhelyezése, szétszórása útján lehet. A világi temetés szertartásrendjét az eltemettetők határozzák meg, az egyházi temetés az egyházak hitéleti tevékenységének tiszteletben tartásával történik. A temetés módjára, helyére nézve az elhunyt életében tett rendelkezése az irányadó. Ha az elhunyt ezt nem határozta meg, akkor az dönt, aki az eltemettetésről gondoskodik. Fontos tudni, hogy a temetés csak hamvasztás nélkül lehetséges abban az esetben, ha a temetésről több személy gondoskodik, és ők nem tudnak megállapodni a temetés módjáról.

■ magyarorszag.hu

A férfi környezete nem látja, hogy bajban van

Elvesztettem a munkámat, a családi életünk is egyre rosszabb. Szeretném megvitatni a feleségemmel a problémát, de úgy érzem, nem figyel rám.

A bajban levő sokszor érzi úgy, hogy jelzi a környezetének a problémáját, a többiek viszont mintha nem vennének tudomást erről, vagy nem vennék a jelet. Emiatt az egyébként is válsághelyzetben levő ember még inkább elszigetelődik. Ha ön felismerte, vagy úgy érzi, hogy bajban van, nyugodtan jelezze a gondot. Erre szolgálnak a telefonos lelkisegélyszolgálatok, ahol a nap 24 órájában képzett segítők várják a hívását. A beszélgetés kiutat mutathat a válsághelyzetből: lehet, hogy máshogy látja majd azokat a problémákat, amelyeket most megoldhatatlannak vél.

■ Szabóné dr. Kállai Klára, klinikai szakpszichológus

LOTTÓ – 10. HÉT

3, 26, 31, 46, 66

3, 5, 16, 19, 21, 24

JOKERSZÁM: 631231

nem volt	931 749 810 forint
1 022 810 forint	146 790 forint
15 525 forint	4300 forint
1260 forint	1045 forint
Következő hétre átvitt: 3 033 millió forint	Következő hétre átvitt: 80 millió forint

Joker: 51 684 700 forint
Következő hétre átvitt: 12 millió forint

A LEGUTÓBBI SUDOKU MEGFEJTÉSE

1	5	9	7	8	2	3	4	6
2	6	8	4	9	3	7	1	5
7	3	4	5	1	6	2	8	9
3	4	7	1	6	8	9	5	2
8	9	5	2	4	7	6	3	1
6	2	1	3	5	9	4	7	8
5	7	6	8	2	4	1	9	3
9	8	3	6	7	1	5	2	4
4	1	2	9	3	5	8	6	7

SUDOKU

	9				4			2
	6	4	5	2				
2	7					4	9	3
4	3			8		2		
		1		5		8		
		6		1			3	9
6	8	7					2	4
				4	8	5	6	
5			3				8	

SKANDINÁV REJTVÉNY

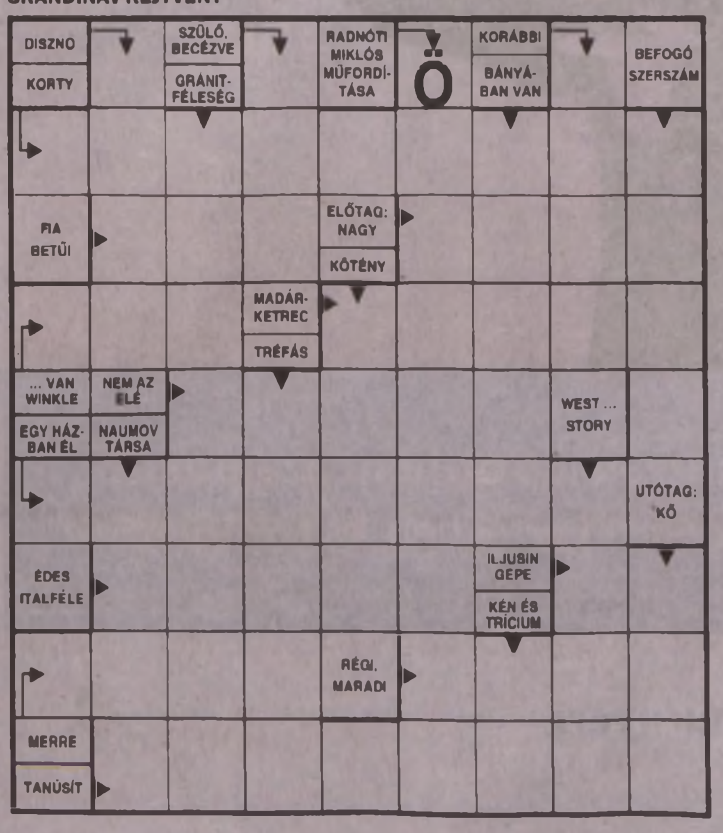

HOROSZKÓP

HALAK (II. 19–III. 20.). Kedvessége, jó kisugárzása ma mindenkire jó hatással lesz a környezetében. Az ön mosolya, kedves szavai sokak szívét felmelegíthetik. Ha ön még ráadásul főnök is, akkor biztosan imádni fogják a beosztottai.

KOS (III. 21–IV. 20.). Munkahelyén ma nagy ellenállást tapasztalhat, mikor a terveit szeretné keresztülvinni. Ne adja fel, ragaszkodjon az ötletéhez, és keressen támogatókat. Legyen azért kompromisszumra kész: az mindig segít.

BIKA (IV. 21–V. 20.). Észrevette, hogy a főnöke kissé más szemmel néz önre az utóbbi időben. Valójában persze önnek is nagyon szimpatikus az illető, és nem is lenne ellenére a flörtölés. Ám, ha családja van, gondolja meg, mit tesz!

IKREK (V. 21–VI. 21.). Egy kisebb megfázás nehezíti az életét, ám most semmilyen apróságot nem szabad elhanyagolnia. A betegség házán áthaladó Szaturnusz hosszúvá és nehezen kezelhetővé tehet bármilyen betegséget. Pihenjen sokat!

RÁK (VI. 22–VII. 22.). A növekvő Hold ma az ön jegyében ad találkozót a Jupiternek, hatásukra nagyvonalú és jókedvű, és ez a jovialitás átsugárzik az ön egész környezetére. Az eszem-iszomban érdemes mértéket tartania.

OROSZLÁN (VII. 23–VIII. 22.). Egy ismerősének a betegsége döbbenti rá önt arra, hogy ön is mennyire túlhajszolta magát, mennyire elhanyagolta az egészségét az utóbbi időben. Ejtse ma útba az orvost. Kérjen alapos kivizsgálást!

SZŰZ (VIII. 23–IX. 22.). Úgy érzi, összegyűltek a fellegek a párkapcsolata egén. Nem olyan nagy a baj, mint amekkorának elsőre gondolta. Mindent meg lehet beszélni, csak arra ügyeljen, hogy higgadt, kedves hangon szóljon hozzá. Ha így tesz, nevetés lesz a vége.

MÉRLEG (IX. 23–X. 22.). Valamilyen esti eseményre készül egész nap, de az is lehet, hogy a végén az egészből nem lesz semmi. Ezért, ha önöknél terveztek találkozót, inkább csak olyan élelmiszerekkel készüljön, amelyek tartósak.

SKORPIÓ (X. 23–XI. 21.). Harclas kedvében van, mert úgy érzi, hogy valamiben meg akarják rövidíteni, hogy valamit el akarnak venni öntől. Csak hátrébb az agarakkal! Előbb tapogatózzon, érdeklődjön a dolog felől, és csak azután „harapjon", ha igaznak találja!

NYILAS (XI. 22–XII. 21.). Szerelmes hangulatban tölti a napját. Egész nap mintha a föld felett lebegne két lépéssel, úgy érzi, egy másik dimenzióban él. Ott minden rózsaszín és könnyű. Egyelőre nem fog lepotyogni. Ma még biztosan nem.

BAK (XII. 22–I. 19.). Ma lehetősége nyílik arra, hogy önzetlen cselekedetével nemeslelkűnek mutatkozhasson. Talán azáltal, hogy visszautasítja egy vonzó, de elkötelezett ember szerelmes közeledését. Vagy segítő kezet nyújt valakinek, aki rászorul.

VÍZÖNTŐ (I. 20–II. 18.). Szerelmi csalódás érheti, de talán be kell látnia, hogy nem is történhetett másként. Ha nem vállalja az elkötelezettséget, amit a kapcsolat múltja immár megkövetel, akkor nem is történhet ez másként. Tudja: a szabadság a felismert szükségszerűség.

A legolcsóbb német függönyök

JÓ&OLCSÓ Tavaszi ruhák 10-50 százalék kedvezménnyel

A tavaszias napsütés és az enyhébb idő beköszöntével jobb a kedvünk, vidámabb a hangulatunk, ezt a vidámságot pedig csempésszük be a lakásba is: a JÓ&OLCSÓ szakembereinek javaslata szerint érdemes a függönyöket rövidebbre, vékonyabbra, átlátszóra, színesebbre cserélni. Néhány apró kiegészítő is újjá varázsolhatja a lakást, egy ötletes dísz a függönyön, egy színes terítő, drapéria, párnák, vagy új takarók. Azonban nem csak az ötletek miatt érdemes benézni a JÓ&OLCSÓ üzleteibe, hanem a kedvező árak és a különböző akciók miatt is – itt a városban a legolcsóbban öltöztethetjük fel a lakást és önmagunkat is, a nyugdíjasok pedig 10 százalék kedvezményz is kapnak. A márciusi akció keretében fél áron – 80 Ft/méter – varrják meg a függönyöket, egyes darabok pedig 50 százalék kedvezménnyel, már 590 forinttól kaphatók. Ugyanakkor minden tavaszi ruhát 10-50 százalékkal olcsóbban árulnak, a felnőtt ruha darabonként 200 forinttól, a gyerekruha 150 forinttól kapható, súlytól függően. Március végén már itt a húsvét, használják ki az akciókat és válasszanak hasznos ajándékot a családnak!

Új, olcsó, német minőségi függönyök

A szakemberek szerint mindenképpen érdemes a lakásban váltogatni a függönyöket, díszítőket, mert minden egyes alkalommal kellemes érzés tölt el bennünket, öröm lesz a hazaérkezés. Az üzletben több száz féle függönyből és kísérő függönyből, valamint kiegészítők közül válogathatnak. A Németországból újonnan beszerzett, kis szériában gyártott függönyök kiváló minőségűek, egyedi megjelenésűek, csak a JÓ&OLCSÓ-ban kaphatók, az árak pedig a legalacsonyabbak a városban. Az eladók mindig kedvesek, a vásárlókat szívesen látják vendégül egy kávéra is.

Tanácsok, ötletek a lakás felöltöztetéséhez

Az üzletben ingyenesen adnak tanácsokat, hogyan lehet divatosan, fiatalosan, vagy elegánsan megtervezni és elhelyezni a függönyöket, megkeresik a legolcsóbb megoldásokat, elvégzik a felmérést, a vásárlókkal közösen megtervezik a családi ház, óvoda, irodaház, iskola, szálloda, étterem függönyelt. Varrást is vállalnak, most fél áron, – 80 forint/méter – elkészítik a függönyöket. Továbbra is népszerűek a fényzáró, hőszigetelő és hangszigetelő függönyök és a gyapjútakarók.

Felnőtt ruhák 200, gyerek ruhák 150 forinttól

A ruházati boltban hatalmas a kínálat a jó minőségű Svájcból származó ruhákból, emellett a legújabb tavaszi ruhákat 10-50 százalékos engedménnyel kínálják. Az unokától a nagymamáig mindenki felöltözhet a JÓ&OLCSÓ-ban 200 forinttól, valamint a gyerekeknek is válogathatnak már 150 forinttól. Hölgyeknek kínálnak tavaszi kabátot, dzsekit, pulóvert, blézert, nadrágot, szoknyát, blúzt, az uraknak dzsekit, öltönyt, zakót, nadrágot, inget, pulóvert, mellényt, a gyerekeknek rugdalózót, pólót, inget, farmert, nadrágot, pulcsit, dzsekit. Tavaszi dzsekit kínálnak 3900, szövetkabátot 5000 forintért.

Választékbővítésként Olaszországból származó új férfi és női bőrcipőket is árulnak, már 2500 forinttól.

A hagyományos turkálót is megtalálják az üzletben, ahol többek között divatos olasz ruhákat, valóságos „kincseket" találhatnak maguknak még a fiatalok is.

A régió legnagyobb bőrkabát választéka

Az ország legnagyobb bőrkabát választékát találják a JÓ&OLCSÓ-ban, amely most frissült, így több mint kétezer, különböző méretű és fazonú bőrkabát közül választhatnak már 990 forinttól. Itt megtalálhatják az autós, motoros fazont, a hosszú bőrkabátot, a bőrdzsekit, ezeket is 10-50 százalékos árengedménnyel adják. A most divatos hasított bőrkabátokat 20 kedvezménnyel kínálják. Itt biztosan mindenki talál magának megfelelő méretet és fazont is!

JÓ&OLCSÓ FÜGGÖNY, MÉTERÁRU ÉS RUHÁZATI BOLT
NYITVA TARTÁS. HÉTFŐ–PÉNTEK: 8–18, SZOMBAT 8–14.
CÍM: PÉCS, FÜRDŐ UTCA 1. (KOSSUTH TÉRI ZSINAGÓGA MELLETT)

Dupla esély az infarktusra

BETEGSÉG Fontos a felismerés és a megfelelő kezelés

Köztudott dolog és egyben tény is, hogy az évek óta tartó felvilágosító munka ellenére a szív- és agyi érkatasztrófák évente még mindig magas számban szedik áldozataikat. A perifériás érbetegség 400 000 embert érint hazánkban, akik közel egyharmada 5 éven belül meghal! Az érszűkületes betegek esetében az igazi veszélyt az jelenti – a normál, tünetmentes társaikhoz hasonlítva –, hogy az ezzel a betegséggel élők esetében kétszer nagyobb az esély a szívinfarktus vagy szélütés bekövetkezésére. A betegség felismerése és a megfelelő kezelés nélkül a betegek közel egyharmada 5 éven belül meghal.

Ha ÖN érezte már, hogy a végtagjai érzéketlenné válnak egy rövid időre? Lépcsőzéskor, vagy intenzív járáskor fájdalom hasít a lábába? Lassabban megy az öltözködés, szédülés kapja el? Éjszakai lábgörcs, séta közbeni feszítő fájdalmai vannak? Vagy esetleg Szívinfarktusa, szélütése, agyvérzése, strokja volt? Cukorbetegségének szövődményei, magas vérnyomása megkeseríti életét? Egészségesnek érzi magát, vagy csak tudni szeretné, érrendszerének állapotát?

Az állapotfelmérés FÁJDALOMMENTES és a felső testi artériás erek rugalmasságát, teljes testre mutató érfal-meszesedési indexet, és alsó végtagi perifériás erek szűkületét, merevségét mutatja ki. Ezt követi a szakorvosi vizsgálat. Természetesen MI a megoldást is tudjuk, ha szükséges!

JELENTKEZZEN BE 2014.03.07-IG SZAKORVOSI ÁLLAPOTFELMÉRÉSÜNKRE 12 000 FT HELYETT MOST 3 000FT-ÉRT
KOMPLEX ÉRTERÁPIÁS KÖZPONT PÉCS, SOMOGYI B.U.7.
BEJELENTKEZÉS MUNKANAPOKON: 8-15 ÓRÁIG:
72/213-261
06/30-963-9812

Tandíjmentes, érettségi utáni képzések nappali és esti tagozaton:



1. Biztos két év az érettségi után
Nincs felvételi és tandíj, van viszont 2 év díjmentes szakképzés

2. Továbbra is járnak a juttatások
családi pótlék, diákigazolvány, egészségbiztosítás, kollégium, stb...

3. Tanuld ki magad a válságból!
OKJ-s bizonyítvánnyal lehetőséged van dolgozni vagy továbbtanulni.

Közgazdaság>> **Pénzügyi-számviteli ügyintéző**
Vendéglátás-turisztika>> **Turisztikai szervező, értékesítő**
Egészségügy>> **Gyakorló ápoló**
Informatika>> **Informatikai rendszergazda**
Ügyvitel>> **Ügyviteli titkár**

NYÍLT NAP: márc. 11-én>> REGISZTRÁLJ!

MUA Szakközépiskola. | Pécs, Czinderi u. 6.
Tel.: 72/313-482 | **www.mua.hu** | OM azonosító: 035496

BAMA.hu
A BARANYA MEGYEI ONLINE



NAPI MENÜ
SZELES kínálatból válogatna? Nem akar árnyékra vetődni?
Válassza ki az interneten KEDVENC ajánlatát!



A bama.hu napi menü oldalán baranyai éttermek kínálatából válogathat.



Kell egy Ház?

Válaszd ki a hozzád illő otthont az Apródról, maximum **15 millió Ft** értékben, és **NYERD MEG!**

www.aprod.hu/nyerj

apród.hu



Hogyan védekeznek a bálnák a lesülés ellen?

BIOLÓGIA Nincs tollazatuk, sem bundájuk, bőrük pedig hasonlít az emberéhez. Felmerül akkor a kérdés: hogyan védik magukat a bálnák a nap okozta leégés ellen. Ezt akarta megtudni egy brit–mexikói kutatócsoport. Három éven keresztül figyeltek meg 184 kék bálnát, ámbrásceteket és barázdás bálnát, bőrmintákat vettek, ezeket mikroszkóp alatt vizsgálták. Eközben kiderítették, hogy a különböző bálnafajok nagyon eltérő módon védekeznek a napsugárzás ellen.

A kék bálnák például sötétkék színt öltenek – az erőteljesebb melaninpigmentáció révén. Úgy, ahogy az emberek, éppen csak a bőrük más alapszínű. A barázdás bálnák ezzel szemben év közben alig változtatják a színüket. Ennek oka, hogy a bőrük – az afrikai emberekéhez hasonlóan – amúgy is nagyon sötét, védelmül a trópusi erős UV-sugárzás ellen.

Az ámbrásceteknek megint saját módszerük van a leégés elkerülésére: a túl erős UV-sugárzás hatására bőrükben két javítógén aktiválódik, amelyek ellensúlyozzák a bőrkárokat. Ez az ámbráscet számára fontosabb, mint más bálnafajoknál: ők maradnak fenn legtovább a víz felszínén, és így ők vannak legtovább kitéve a napsugárzásnak, akár hat órán át is.

Vajon a bálnák mechanizmusai a jövőben is megvédik az állatokat a bőr károsodásától? A hároméves megfigyelési időszakban a sejtkárosodások megduplázódtak, sőt, a hólyagképződés több mint megháromszorozódott. Ennek oka valószínűleg a vékonyabb ózonréteg, amely nem veri vissza kellőképpen az UV-sugárzást. ■

Jól bírja a napsütést: a kék bálna

Szerkesztőségünk ajánlja a most megjelent GEO magazint



A Notre-Dame de la Garde székesegyház lábánál a Vieux Port, a régi kikötő. Nevével ellentétben azonban már igen sokszor felújították

Marseille sokféle arca

UTAZÁS A tengerparti metropolis nagy erővel törekszik a megújulásra

Marseille minden erejével megpróbálja eltávolítani a régi kikötői nagyvárosra rakódott rozsdát. Elegáns promenádok és épületek segítségével igyekszik megújulni.

Nem tudom, mi nehezebb: Marseille három oldaláról vagy Firenzéről könyvet írni – mondta egykor a német filozófus, Walter Benjamin. A bőséges élményanyag alig könnyíti meg a helyzetet. Több mint húsz éve élek Marseille mellett, Aix-en-Provence-ban, és már rég Marseille-be kellett volna költöznöm, mert jobban érzem magam kaotikus nagyvárosokban, mint szép, burzsoá egyetemi városkákban. Választásomnak praktikus okai vannak, de nem kizárólag. De maradjunk az előbbieknél, azokat könnyebb összefoglalni.

Először is: nehéz eljutni Marseille-be. Az autópálya csúcsidőben rendszeresen zsúfolt, tehát dugó van. A vasúti összeköttetés a kettővel ezelőtti évszázad állapotait tükröz. És Marseille is szegény tömegközlekedési eszközökben. Csak két metróvonala van a közel egymilliós lakosú városnak. Jóval Strasbourg után itt is elkezdtek villamosvonalakat építeni, ami kezdetben még elviselhetetlenebbé tette a dugókat. Eddig 11,5 kilométernyi pálya épült ki, amely azonban jórészt a metróvonalakat követi.

Az ilyesmi megkeserítheti a városi élet élvezetét. Egy kolléga, aki három évvel ezelőtt vásárolta házát, újra költözésen gondolkodik. Egy másik – egyébként német származású – sokáig az „ő" városának pártját fogta, demonstratíve pastist iszik, a helyi focicsapat rajongója, és egyáltalán. Azonban a 2010-es nagy szemetessztrájk óta, amikor két hétig 12 millió kilónyi bűzölgő hulladék tette lehetetlenné a város életét, már nem siklik el afelett, hogy az interneten rendelt könyvcsomagok közül csak minden másodikat kapja meg. Amikor rákérdezek, vajon miért hűlt le ennyire a lelkesedése, mogorván válaszolja, hogy csak most lett igazi marseille-i, mert ők szidják a városukat szakadatlanul.

Nem ismerőseim speciális tulajdonsága a kezdeti lelkesedést követő elhidegülés. Az 1990-es évek TGV-hálózatba kapcsolása – ma már három óra alatt megteszik ezek a gyorsvonatok a Párizsig tartó 800 kilométeres utat – új lakosok tízezreit vonzotta ide. Nagy médiafelhajtás közepette fogadta őket a polgármester. Ezek közel fele azonban időközben elhagyta a várost. A szokásos okokból: a vezetés be nem váltott ígéretei, a kultúra hiánya, a piszkos járdák, a kivárás. Marseille Barcelona felé kacsint, sokban azonban inkább Nápolyra hasonlít.

Mindig is sokan érkeztek a szélrózsa minden irányából ebbe a nyitott városba, már 2600 éve. Az elmúlt évszázadokban főleg itáliaiak, korzikaiak, Algéria függetlensége után algériai franciák, aztán az algériai munkakeresők, a marokkóiak és a Comore-szigetelek. Aki azonban tudott, továbbköltözött. Marseille tranzitváros – áll a Marseille-ről készült legjobb német regényben. A szerző Anna Seghers. A történet az 1940-es évek elején játszódik, amikor az említésre méltó német irodalmárok java része a városban vagy környékén élt, a nemzetiszocialista Európa csapdájából való utolsó kiútként.

Részlet: A Geo magazin 2013/03. számából

A kikötőváros legidősebb negyede

A LA JOLIETTE *és a Saint-Jean erőd között áll a város legfeltűnőbb katedrálisa: a La Major 142 méter hosszú, vagyis hosszabb, mint a párizsi Notre Dame. A templom a 19. század keskeny sikátorokkal és világoskék spalettákkal jellemezhető régi munkásnegyede, a La Panier nyugati bejáratánál található. A negyed közepén áll a Vieille Charité, az egykori szegénykórház. Ma ez modern kulturális helyszín, tele múzeumokkal, de van itt költészeti központ is, valamint a Le Miroir művészmozi, vagy a barokk kápolnától jobbra a Le Charité Café. A régi kórház a La Panier lakosainak büszkesége. Mégiscsak Pierre Puget építette, aki a Napkirály építésze volt, és még ma is Franciaország Michelangelójának nevezik.*

A kondenzcsíkok fokozzák az üvegházhatást

KÖRNYEZETVÉDELEM A becslések szerint az ember által okozott éghajlatra veszélyes gázkibocsátás közel két százaléka származik a repülőgépektől. Nyilvánvalóan azonban nemcsak a károsanyag-kibocsátás mértéke a fontos, hanem annak eloszlása is az atmoszférában.

A Német Légi és Űrhajózási Központ (DLR) kutatói a kondenzcsíkok szerepét vizsgálták a klímaesemények kapcsán. Ezek a kibocsátott gázokban található koromrészecskék és vízgőz keverékéből képződnek, ez a mérsékelt és hidegebb éghajlati övezetek magas légrétegeiben a hideg miatt jégkristályokká fagy. A csíkokból gyakran fátyolfelhők keletkeznek, amelyek órákon keresztül megmaradnak az égen.

A legnagyobb problémát az ezekben a mesterségesen előidézett felhőkben lévő jég okozza. Ugyan ez a tartós akadály visszaveri a napsugarakat,



Csak látszólag ártalmatlan

ugyanakkor emiatt a földfelszín is jóval kevesebb hőt tud kisugározni. Ebből következik, hogy a kondenzcsíkok és a belőlük keletkező felhők jelenleg sokkal inkább fokozzák a Föld felmelegedését, mint a repülőmotorok által 100 év alatt kibocsátott szén-dioxid összesen!

A hidegebb régiókban ilyen óriási magasságban repülő gépek után megjelenő „fehér" jégcsíkok kialakulását aligha lehet megakadályozni. A légi közlekedés útvonalainak meleg, trópusi zónákba történő elterelése – ahol a kondenz-csíkképződés kisebb probléma lenne – sem jelent megoldást, mert az ismét több gázkibocsátást von maga után. ■

Vajon miért zuhog az eső?

METEOROLÓGIA Mire eléri a földet, már hosszú út áll mögötte

A felhők ugyan könnyűnek látszanak, de még a kicsi báránybodrocskák is akár több száz tonnát nyomhatnak – ennek ellenére súlytalanul lebegnek az égbolton. Ennek oka, hogy nagy magasságban a földről felszálló pára kiválik az olyan apró részecskéken (kondenzációs magok), mint például a por. Az így keletkező cseppecskék csak jó 20 mikrométer nagyságúak – mégsem esnek le a földre, mert a felhajtóerő könnyedén megtartja azokat.

Ha a cseppek azonban tovább nőnek – mert összeolvadnak másokkal –, végül „leszakadnak" a felhők, zápor, hódara, szitáló eső, jégeső vagy havazás formájában. Vízcseppek csak a felhők alsó rétegeiben találhatók. Nagyobb magasságban csökken a hőmérséklet, és jégkristályok képződnek. Ezeken egyre több felhőcsepp rakódik le, úgyhogy a kristályok gyorsan nőnek – 20 perc leforgása alatt akár 10 000-szeres nagyságúra. Ha a felfelé fújó szél a legfelsőbb „emeletekről" szakítja le ezeket a golyócskákat, a kristályok jégesővé állnak össze. Ellenben ha a jéggolyócskák a középső zónából süllyednek le, a felhő alatt uralkodó hőmérséklet határozza meg, hogy a földet hó vagy eső formájában érik el. ■

A szitálástól a záporig

A SZÉL- ÉS IDŐJÁRÁSI *viszonyok szabják meg azt, hogyan esik az eső. Enyhe felfelé fújó szélben a cseppek átlagban 5 m/s sebességgel süllyednek a felszínre – ez a közép-európai csendes eső. Napokig tarthat, mert a cseppek mérete és sebessége csekély, így hosszú időbe telik a felhő kiürülése. Szitáláskor a cseppek mérete csak fél milliméter, és lassabban hullnak, mint 1 m/s. A záporesőt erős feláramló szél előzi meg, amely a cseppeket sokáig a felhőben tartja, amíg azok akár az ötmilliméteres nagyságot is elérik: ezután következik a felhőszakadás.*

A masszázs jó a növényeknek is

BOTANIKA A gyengéd érintés serkenti az immunrendszert

A beszédet túlbecsülik – már ami a cserepes növényeket buzdító szavakat illeti. Aki valóban jót akar a zöldjének, inkább naponta simogassa. A levelek finom dörzsölése ugyanis erősíti a növény immunrendszerét, amint azt Lehcen Benikhlef és kutatócsapata a svájci Freiburg egyetemén megállapította.

Többszöri dörgölés után az így kezelt lúdfű (Arabidopsis thaliana) akár 24 óráig is védett volt a Botrytis cinerea nevű penészgombával szemben.

Pedig a mechanikus ingerek inkább stresszt jelentenek a növény számára. Mialatt a robusztusabbak reakcióként



A génkutatók kedvence: a lúdfű

például erősebb törzset növesztenek, hogy dacoljanak a viharos széllökésekkel, a zsengébbek – virágok, fűfélék, mohák – inkább belsőleg védekeznek.

A lúdfű például mechanikus inger hatására rövid időn belül megváltoztatja a génaktivitását: a stressz alá került sejteket elönti kalciummal, és a kártevők számára különösen kellemetlen koktélt állít elő, amely többek között hidrogén-peroxidot tartalmaz. És nem csak sérülést okozó tűszúrások után: a levelek finom, mutató- és hüvelykujj közti dörzsölése már elég hozzá. ■

Figyelem! Kedvezményes bútorvásár a Rácz Bútorházban! Március 10-15-ig.

Fotelágy	15.000 Ft-tól
Heverő	19.800 Ft-tól
Franciaágy	36.500 Ft-tól
Kanapé	54.900 Ft-tól

Rácz Bútorház Gyárvásori Lidlivel szemben.

SZOLGÁLTATÓHÁZ

MINŐSÉGI HÁZÉPÍTÉS, KIVITELEZÉS
energiahatékony házak építése.
Már br. 149 E Ft/br. m².
abeaver.hu, 06-20/977-8235

Hűtőgép, mosógép, háztartási gépek javítása
Tel.: 06-72/450-681
06-20/9444-233

INGATLAN

Eladó Kővágószőlősön (Cserkút határában) 1062 nm-es, bekerített telken 45 nm-es per- és tehermentes, felújított lakóépület. Műanyag nyílászárók, korszerű konyha, fürdőszoba, cserépkályha, fatároló és pince. Nincs felújítási költség! Ár: 3,9 M Ft. 30/284-4956. Azonnal beköltözhet! *1799641*

KOVÁCSTELEPI felújításra szoruló kis családi ház nagy telekkel eladó. Érdeklődni az alábbi telefonszámon lehet: 06-30/288-8811. *1799494*

Pécsett, a Középmakár dűlőben, a Hotel Makár felett, zárt lakóparkban 218 nm-es kétszintes ház eladó: 36, 9 M Ft. 30/487-0210 *1799394*

BÉREL-KIAD

Raktárak kiadók 200–1400 nm. Ár: 350 Ft-tól/nm/hó+áfa. Érdeklődni: +36-30/989-7334. *1799681*

ADÁSVÉTEL

ZSOLNAY, HERENDI
váza, figura, dísztárgy, ét-, teás-, kávés-, sütiskészlet, bútor, ezüst, hagyaték vétele kp.-ért.
Műtárgy Galéria, Citrom u. 7. (Caprinál) 06-72/232-244
Hívásra díjtalan kiszállás!

Akác, tölgy, bükk, I. oszt., 8 E Ft/m³-től, közvetlenül az erdésztől. 70/504-8305 *1799541*

Akác, tölgy száraz vastag tűzifa 17 000 Ft/1,3 m³, ingyen szállítva. 06-30/479-7435 *1799476*

Akác, vegyes tűzifa aprítva is. 30/464-1006 *1796808*

Akció 03. 30-ig! Akác és vegyesfa aprítva, méterben 10 000 Ft/m³-től. 06-20/332-7795 *1797048*

BONTOTT tégla, padlástégla, cserép, hullámpala, tetőtéri ablakok eladók. 20/800-0303 *1797748*

Dióbelet veszek, házhoz megyek. 1200 Ft/kg. 06-20/554-8864 *1797082*

HULLADÉK TŰZIFA 72/241-586, 20/800-0306 *1796938*

Kemény tűzifa erdei m³-ben vagy hasítva, ingyenes szállítással. 30/540-9310 *1799623*

Zsolnayt, eozint, herendit vásárolunk. Smaragd Ékszerüzlet, 745-149, Pécs, Hungária út 49. *1799580*

GÉPJÁRMŰ

Autóját megvenném készpénzért. 06-30/557-9103 *1798107*

Autós Kft. Műszaki, szakértés. 72/511-311 *1799091*

SZOLGÁLTATÁS

Székhelyszolgáltatás! 20/933-2546 *1799692*

ÁLLÁST KÍNÁL

Áruterítésre keresünk tehergépkocsi-vezetőt élelmiszer-nagykereskedésbe. Fényképes önéletrajzot: koszobarna@gmail.com *1799711*

AUTÓSZERELŐT keres fuvarozócég saját tehergépjárművei javítására. C, E jogosítvány szükséges Jelentkezni: 06-72/511-848. *1799565*

Élelmiszerraktárba keresünk raktárost komissiózáshoz (targoncavezetői engedély előnyt jelent). Fényképes önéletrajzot: koszobarna@gmail.com *1799711*

Fiatalos munkavállalókat keresünk külföldre. 06-30/816-1461 *1799680*

GÉPJÁRMŰVEZETŐKET keres fuvarozócég nemzetközi fuvarozásra (Feltétel: B + C + E kat., PAVII, 3 éves szakmai gyakorlat.) Jelentkezni: 06-72/511-848. *1799565*

Gyakorlattal rendelkező, németül beszélő fuvarszervezőt felveszünk. 20/456-2823 *1799699*

Nyugati színvonalú jövedelem Magyarország legnagyobb bankjánál min. érettségivel. Ingyenes továbbképzés. Biztos jövő! Fényképes önéletrajzot várunk: tombergkft@gmail.com *1799186*

Pécsi étterembe pincért, pultost keresünk, önéletrajzzal: pecsigasztro@gmail.com *1799678*

Utazási iroda munkatársat keres. 70/771-6654 *1798320*

Villányi gourmet étterembe szakácsot keresünk. Jelentkezni fényképes önéletrajzzal és motivációs levéllel lehet e-mailben: mandula@gere.hu *1799489*

Webfejlesztőt keresünk. Infó: http://webstudio.mezofi.hu/allas *1799691*

OKTATÁS

Boltvezető, bolti eladó, vendéglős, vendéglátó eladó, szakács, cukrász, pincér, dajka tanfolyam. 70/637-4750, www.minervakft.hu *1798991*

6 és 12 hetes műkörömépítő kurzusok indulnak folyamatosan Pécsen. Gyakorlatközpontú oktatás tanulócsomaggal 95000 Ft-tól! www.alfakapos.hu, 30/458-2105. Nytsz.: 14007605. *1797467*

KÖSZÖNET

Hálás szívvel mondunk köszönetet mindazoknak, akik szeretett halottunk,

PUSKÁS JÓZSEFNÉ

temetésén megjelentek, és fájdalmunkban bármi módon osztoztak.

A gyászoló család *1799625*

Pécsi Temetkezési Kft. 7622 Pécs, Siklósi út 43.
Ügyfélfogadási idő: H.–CS.: 8.00-15.30 , P.: 8.00–14.30
24 órás ügyelet: 72/438-355, +36-30/449-0261

KÁCSOR SÍREMLÉK
Olasz gránit síremlékek, 30 év garanciával!
www.kacsor-granit.com, 20/590-1278

GYÁSZHÍR

Mindazokkal tudatjuk, akik ismerték és szerették, hogy drága édesanyám, nagymamánk, testvérünk,

SZENDRŐ ÁKOSNÉ

életének 81. évében örökre itt hagyott bennünket. Temetése 2014. március 17-én, a 12.30 órakor kezdődő gyászmise után lesz a pécsi köztemető kápolnájából.

A gyászoló család *1799468*

Mély fájdalommal tudatjuk, hogy szeretett édesapánk és férjem,

DUNAI FERENC
a Mecseki Szénbányák villamos üzemének volt dolgozója

82 éves korában hosszan tartó betegség után elhunyt. Hamvasztás utáni búcsúztatása 2014. március 13-án 15 órakor lesz a pécsi köztemető dísztermében.

A részvétnyilvánítást kérnénk mellőzni.

Köszönetet mondunk mindazoknak, akik szeretett halottunk búcsúztatóján részt vesznek.

Gyászoló szerettei *1799469*



Fájó szívvel tudatjuk mindazokkal akik ismerték és szerették, hogy

ILLÉS JÁNOS
uránbányász

pécsi lakos 66 éves korában elhunyt. Kívánságának megfelelően szük családi körben elbúcsúztunk tőle.

A gyászoló család *1799649*

Szomorú szívvel tudatjuk, hogy

PINTÉR LÁSZLÓ
volt Zsolnay-gyári dolgozó

81 éves korában elhunyt. Temetése 2014. március 12-én 13.30 órakor lesz a pécsi köztemetőben.

Ezúton mondunk köszönetet mindazoknak, akik a temetésen részt vesznek, fájdalmunkban osztoznak.

Gyászoló fia és menye *1799688*



Szomorúan tudatjuk, hogy szeretett édesanyám, anyósunk, drága nagymamánk, dédikénk és ükmamám,

ZSANKÓ LÁSZLÓNÉ
Füstös Ilona

életének 87. évében örökre itt hagyott bennünket. Temetése 2014. március 13-án, a 12.30 órakor kezdődő gyászmise után lesz a pécsi köztemető kápolnájából.

A gyászoló család *1799321*

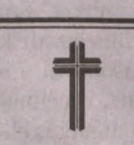

„Ha szomorúbb lett a föld, s fakóbb az ég színe, egy szív állt meg örökre."

Fájdalommal tudatjuk, hogy édesapánk,

KISS OTTÓ

Pécs, Atléta úti és vasasi lakos hosszú szenvedés után 72 éves korában elhunyt. Temetése 2014. március 13-án, a 13.30 órakor kezdődő gyászmise után lesz a pécsi köztemető kápolnájából.

A gyászoló család *1799627*

Fájó szívvel tudatjuk, hogy

STIER PÁLNÉ

87 éves korában elhunyt. Hamvasztás utáni búcsúztatója március 13-án 13.30 órakor lesz a pécsi köztemetőben.

A gyászoló család *1799670*

„Elcsitult a szív, mely értünk dobogott, pihen a kéz, mely értünk dolgozott. Ami Neked szent és nyugalom, az nekünk örökös fájdalom."

Soha el nem múló fájdalommal tudatjuk mindazokkal, akik ismerték és szerették, hogy drága férjem, édesapánk, nagypapánk, apósom, testvérünk és kedves rokonunk,

FEHÉR GYÖRGY

a MÉV Szolgáltató Üzem nyugdíjas kovácsa 81 éves korában rövid szenvedés után elhunyt. Temetése 2014. március 13-án, a kápolnában 11.30 órakor kezdődő gyászmise után lesz a pécsi köztemetőben.

A gyászoló család *1799690*



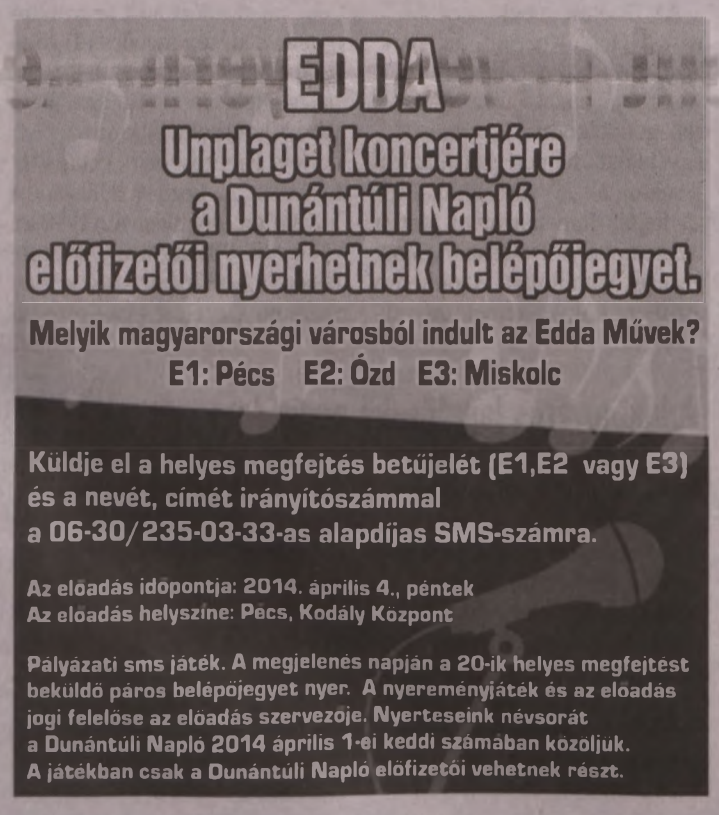

Dunántúli Napló

Az Axel Springer-Magyarország Kft. közéleti napilapja

Főszerkesztő-kiadóvezető: **PÓRÉ LÁSZLÓ**
Felelős szerkesztő: **NIMMERFROH FERENC**
Lapszerkesztők:
SCHNEIDER GÁBOR, NYAKA SZABOLCS
Művészeti szerkesztő: **KERÉNYI ZOLTÁN**
Kiadja az AS-M Kft. Baranya Megyei Irodája
Szerkesztőség és kiadóiroda: 7627 Pécs, Engel J. u. 8. 7601 Pf.: 134.
Telefon: 72-505-000. Kiadói telefax: 72-505-017.
Terjesztésvezető: **BERECZKI PÉTER.**
Előfizetői, terjesztési ügyfélszolgálat: 06-40/510-510 (helyi tarifás hívószám)
Hirdetésvezető: **NAGY GYÖNGYI.** Telefon: 72-505-000. Fax: 72-505-068
A hirdetésfelvétel telefonszáma: 72/505-000/234 mellék
Felelős kiadó az AS-M Kft. ügyvezető igazgatója.
Készült az AS-Nyomda Kft. Szilády Üzemében. 6000 Kecskemét, Mindszenti krt. 63.
Felelős vezető: **FUTÓ IMRE**
Megrendelés száma: 443 600 • Nyomtatás időpontja: 2014. március 9.

A Dunántúli Napló bármely részének másolásával, terjesztésével, az adatok elektronikus tárolásával és feldolgozásával kapcsolatos minden jog fenntartva. Értesüléseket átvenni csak a Dunántúli Naplóra hivatkozva lehet. Az előfizetői példányok kézbesítését az AS-Magyarország Kft. Baranya Megyei Irodájának terjesztőhálózata végzi, az árusítás a LAPKER Rt.-n és a lapot árusítóhelyen keresztül történik. Előfizethető minden naptári év végéig a kiadónál, valamint a területi ügynökségeknél és a kiadó kézbesítőinél közvetlenül, postautalványon és átutalással a Unicredit Bank 10918001-00000062-61130033 pénzforgalmi jelzőszámra. Előfizetői, terjesztési ügyfélszolgálat levélcíme: AS-B Kft., 1525 Budapest, PJF.: 110. Telefon: 06-40/510-510 helyi tarifás hívószám. Fax: 06-1/488-5580. E-mail: elofizetes@axels.hu. Előfizetési díj 2013. augusztus 1-től egy hónapra 2790 Ft, negyedévre 8370 Ft, fél évre 16 740 Ft, egy évre 33 480 Ft. Tájékoztatjuk Olvasóinkat, hogy a különböző versenyeken, játékokon, akciókon, szavazásokon, rejtvénypályázatokon stb. részt vevők által személyesen, írásban, telefonon, SMS-ben, interneten, e-mailben megadott személyes adatok nyilvántartásunkba kerülnek. Az adatokat megadva hozzájárulnak ahhoz, hogy azok felhasználásával a Társaságunk érdekeltségébe tartozó cégek, amelyek az adatok feldolgozását végzik (Axel Springer-Magyarország Kft., Axel Springer-Budapest Kiadói Kft., Harlequin Magyarország Kft., Zöldország Rt., Petőfi Lap- és Könyvkiadó Kft., Népújság Kft., Hungaropress Sajtóterjesztő Kft.), előfizetéses megrendelését teljesítsük, akcióra, kiadványaira és egyéb szolgáltatására felhívjuk a figyelmet. Az érintettek felvilágosítást kérhetnek az általuk kezelt személyes adatok köréről, felhasználásuk módjáról és céljáról, és bármikor kérhetik azok helyesbítését, felhasználásuk korlátozását, illetve törlését. Az újság a PANDA szerkesztőség rendszerével készült és a MATESZ által auditált.

ISSN 0865-9133

PÉNTEKTŐL ERŐS FELMELEGEDÉS



Baranya megyében ma reggel derült, hűvös idő lesz. Délelőtt még csak mersékelt, de délutánra már jelentős felhősödés várható. Eső viszont továbbra is valószínűtlen. Gyenge, keleti szél fuj. A várható, jellemző hőmérséklet megyei átlaga reggel 3, kora délután 11, kedd reggel 3 fok körül alakul.

A legvalószínűbb folytatás:

péntekig az évszaknak megfelelőnél kissé melegebb időre számíthatunk, eső nélkül.

Pentektől, 17-ig erős felmelegedés valószínű, eső nélkül.

Orvosmeteorológia: fronthatás nem várható.

Közlekedés-meteorológia: a hét első munkanapján az átlagosnál fáradtabbak, figyelmetlenebbek vagyunk. Célszerű tudatosan jobban odafigyelni a közlekedésben.

Az előrejelzés bizonytalansága: **„KICSI".**

Az előrejelzésért felelős: Aigner Szilárd. További folyamatos helyfüggő előrejelzés: **www.eumet.hu**

Vízhőmérséklet

Duna	7-9 °C
Tisza	7 °C
Balaton	6 °C
Velencei-tó	9 °C
Fertő	6 °C
Tisza-tó	7 °C

Hójelentés

Chopok	45-75 cm
Sammering	55-75 cm
Livigno	180-210 cm

ÜGYELETEK

Háziorvosi. A Pécsi Többcélú Kistérségi Társuláshoz tartozó települések gyermekeinek a Gyermekklinikán, 15–7-ig, felnőtteknek a Rákóczi út 2. (bejárat a Szendrey Júlia utca felől), 15–7-ig (06-72/515-104).

Kórházi. Gyermekbelgyógyászat: Mohács és Szigetvár környéke kivételével a megye összes területe: Gyermekklinika. Gyermeksebészet, égések, klinikai felvételt igénylő gyermekfülészeti betegek, gyermek-fertőzőbetegségek és gyermek-légútibetegségek: Gyermekklinika (József A. u. 7., 06-72/535-999).

Pécsi felnőtteknek: belgyógyászati ügyelet: sürgősségi betegfogadó hely: Pécs, Rákóczi út 2. (72/536-000), sebészeti ügyelet: Sebészeti Klinika, Pécs, Rákóczi út 2. (72/536-000), érsebészeti ügyelet: Érsebészeti Tanszék, Pécs, Rákóczi út 2. (72/533-133), baleseti sebészeti ügyelet: Mozgásszervi Sebészeti Intézet Traumatológiai és Kézsebészeti Klinikai Tanszék, Pécs, Akác u. 1. (72/536-800), szemészeti ügyelet (hétköznap 19 óra után): Szemészeti Klinika, Pécs, Nyár u. 8. (72/536-000), fogászat: csak hétvégén és ünnepnapokon 7-17-ig a Pécsi, Komlói és Sellyei Többcélú Kistérségi Társulás lakosainak a Lánc utcában, 18–22-ig Móricz Zsigmond u. 4. (06-30/380-2771).

Gyógyszertárak: Pécs: Pannon (Ifúság útja 2.), Komló: Kenderföld, Mohács: Szent Ferenc, Harkány: Thermál, Szigetvár: Oroszlán, Böly: Panacea, Sásd: Szent György, Szentlőrinc: Fehér Kereszt.

Hajléktalanok ügyelete: munkanapokon 15–7-ig, telefon: 06-20/429-9133.

S. O. S. ÉLET telefonszolgálat (éjszakai lelki elsősegély) díjmentesen hívható a 06-80/505-390-es telefonon este 19.00 órától reggel 7.00 óráig.

Folyamatos megyei állatkórházi ügyelet: Állatkórház (0–24 óráig, a hét minden napján): Mohács, Szent István u. 35., 06-69/311-068, 06-30/902-7729.

Pécsi éjszakai állatorvosi rendelői ügyelet: este 19 órától reggel 7-ig. T.: 06-30/970-5419.

Meccslabdát hibáztak, így csak döntetleneztek a pécsi pólósok

PÉCS Huszonhat másodperc hiányzott ahhoz, hogy nyerjen a PVSK-Füszért a férfi vízilabda-OB I.-ben Budapesten a KSI ellen, akkor egyenlített az ellenfél. A pécsiek már 5-2-re is vezettek.

KSI–PVSK-FÜSZÉRT 8-8 (2-2, 0-2, 2-2, 4-2)

Férfi vízilabda OB I., alapszakasz, 20. forduló. Budapest, 100 néző. V.: Molnár P., Homonnai. **KSI:** KARDOS – Hangody L. 1, Kalanovics 1, Szabó B., FEJŐS 1, Miklós L. 1, Marnitz Márk 1. Csere: Hangody Gy., Szedmák, Hulmann, KOVÁCS Gergő 3, Székely, Márkus. Edző: Horváth János. **PÉCS:** BARÁT – MÜLLER 1, HOPPÁL 2, Csacsovszky A., Pataki, Ágner, Práczky 2. Csere: Bereczki, Cakics, De Blasio D. 2, Besenyei, Lajkó, Barta 1. Játékos-edző: Bereczki Miklós.

HORVÁTH JÁNOS: – Az idény leggyengébb játékával a szezon egyik legfontosabb pontját szereztük meg.

BERECZKI MIKLÓS: – Csalódott vagyok, mert győzelmet engedtünk ki a kezünkből, 8-7-nél meccslabdát hibáztunk. Nagyon unom már, hogy az ilyen hibák miatt nem tudunk nyerni.

KÖVETKEZIK: Kaposvár–Pécs (március 14., 19.30).

ÁLLÁS: 1. Eger 58, 2. Szolnok 57, 3. Szeged 52,...10. Pécs 20.

■ H. L.

Jók voltak a húzóemberek

KOSÁRLABDA Nyíregyházán is győzni tudott a PVSK férficsapata

PÉCS–NYÍREGYHÁZA Küzdeni tudásból ismét jelesre vizsgázott a PVSk-Pannonpower csapata: idegenben győzték le a Nyíregyházát.

Fülöp Zoltán

Meglehet, elsőre nem is találnánk olyan nagy fegyverténynek a szombati pécsi férfikosárlabda-győzelmet, hiszen a baranyaiak az alapszakaszban kétszer is elpáholták a nyírségieket, akik jelenleg is a tabella utolsó helyén tanyáznak. Az igazság azonban az, hogy a Nyíregyháza részint túl van egy edzőcserén (Horváth Imrét Sitku Ernő váltotta), részint pedig immáron egyáltalán nem kelti reménytelen gárda benyomását – beszédes, hogy hazai pályán például legyőzték a középszakasz felsőházában szereplő Sopront, a Kaposvárt. Azaz a pécsieknek egyáltalán nem volt könnyű helyzetük, ráadásul, ahogy korábban már megírtuk, sérülés miatt nem számolhattak Kovács Péterrel és Nagy Krisztiánnal sem.

A pályán azonban ebből semmi sem látszott. A baranyaiak a már megszokott kemény védekezéssel rukkoltak elő, megfojtották a hazaiak támadásait – az, hogy a nyírségiek egyik legeredményesebb kosarasa, Doyne mindössze négy pontot tudott dobni, jól mutatja ezt. Persze csak védekezéssel nem lehet meccset nyerni, ahhoz az is kell, hogy a támadások ponterősek legyenek. Nos, e téren sem érheti panasz a PVSK-sokat, ráadásul örömteli, hogy a légiósok, akiknek alaphelyzetben húzóembereknek kell lenniük, kitettek magukért: jól játszott Nelson, Budimir és Sarlija is. Ahhoz képest, hogy a pécsiek szerdán is játszottak (a Nyíregyháza nem lépett akkor pályára, azaz nyugodtan készülhettek a PVSK-ból), Csirke Ferenc tanítványai nem keltették fáradt csapat benyomását – úgy is mondhatjuk, hogy lendületből húzták be a mérkőzést. Az igazsághoz azért hozzátartozik, hogy a baranyaiak már pénteken útra keltek, azaz nem a mérkőzés napján kellett átbuszozniuk az országon. Megérte időben nekivágni a hosszú útnak.

A pécsiek a középszakaszban lejátszott két mérőzésükből kettőt nyertek, s ezzel lépéselőnybe kerültek a riválisokkal szemben. A baranyaiakra a következő másfél hétben még két idegenbeli csata vár: pénteken a Zalaegerszeg, jövő szerdán a Falco vendégei lesznek.



A horvát Veljko Budimir ismét a pécsiek egyik legjobbjának bizonyult

A harmadik negyed döntötte el a meccs sorsát

MARSO-NYKK – PVSK 76-88 (16-23, 17-16, 16-22, 27-27)

Férfikosárlabda NB I. Nyíregyháza, 1000 néző. V.: Györffy, Balog, Surányi.

NYKK: *WALKER 29/6, Doyne 4, MOHÁCSI 21/12, Hall 4, Poscsics. Cs.: Polyák 12/6, Cseh 6, Jakab, Kósa, Molnár M. Vezetőedző: Sitku Ernő.* **PVSK:** *NELSON 24/3, CSABAY 14/9, Bíró 9/3, BUDIMIR 21/3, SARLIJA 11. Cs.: Halász 9, Somogyfoki, Bödör. Vezetőedző: Csirke Ferenc.*

KIPONTOZÓDOTT: *Doyne (39. perc), Polyák (40. perc), illetve Bíró (36. perc).*

Nagyon fontos győzelmet arattak a Tata ellen a komlóiak

KOMLÓ SPORT KC–TATA 29-27 (16-14)

Férfi kézilabda NB I. B. Komló, 650 néző. V.: Felső, Öcsi. **KOMLÓ:** Selymes – Oszlár 3, Gász 1, SZŐGI 6, Nagy Z. 1, SZŐLLŐSI 6, Wéber 2. Csere: Fata (kapus), Szappanos 5, Győri, VAJDA 4, Péter Szabó 1. Edző: Farkas Attila.

A komlóiak a győzelmükkel megelőzték a Tatát a tabellán, és feljutó helyen állnak.

FARKAS ATTILA: – Változó helyzetkihasználással, a közönségünk hathatós támogatásával a végjátékban megfordítottuk a mérkőzést.

PVSE–SZENTNDRE 30-30 (14-13)

Férfi kézilabda NB I. B. Pécs, 100 néző. V.: Kovács, Handli. **PVSE:** JANDÓ – Papp 3, KÁLICS 8, VOJINOVICS 8, Szakcsi 1, Marinkovics 4, Fekete 3. Csere: Zaklajda (kapus), Kovács 1, Szabó 1, Vojkovics 1, Lévay, Gröber, Paic, Wald. Edző: Németh Attila.

NÉMETH ATTILA: – A végjátékban veszítettünk el ismét egy pontot, ebben kell még javulnunk, és akkor majd győzni is tudunk.

MOHÁCSI TAKARÉKBANK-KOZÁRMISLENY–VKLSE GYŐR 31-32 (15-19)

Női kézilabda NB I. B. Kozármisleny, 100 néző. V.: Buda-Bock, Varga. **KOZÁRMISLENY:** Füzesi - Tóth B. 2, Ragoncsa 1, TÓTH A. 8, Danyi 4, Vincze 3, Pálmai. Csere: GRÁNER 10, Sztárai 1, Scheffer, Székely 2. Játékos-edző: Székely Katalin.

SZÉKELY KATALIN: – Ha a ziccerek felét belőjük, akkor a rossz védekezés ellenére megszerezhettük volna a két pontot.

FTC II.–MOHÁCS 36-33 (17-15)

Női kézilabda NB I. B. Budapest, 100 néző. V.: Vágó I., Vágó II. **MOHÁCS:** Radochay – Mizsák 5, Horváth P. 6, Zsolt 11, Hahner 3, Kaló 5, Beck. Csere: Kanávor (kapus), Erdélyi, Beda, Kovácsfi 3. Vezetőedző: Kovács Jenő.

KOVÁCS JENŐ: – A védelmünk átjáróház volt, a sok dobott gólunk ellenére több ziccer kimaradt.

■ H. L.

A PTE-PEAC súlyos veresége a Villánytól

BARANYA LABDARÚGÓ NB III.: Monor–Komló 1-1.

MEGYEI I. O.: OSZTÁLY: PTE-PEAC–Villány 0-7, Szászvár–Boda 3-1, Siklós–Mohács 1-4, Szederkény–Geresdlak 0-1, PVSK-Beremend 2-3, Szentlőrinc–Ócsárd 5-1, Bogád–Pécsvárad 2-0, Sellye–Szigetvár 0-0.

II. O.: Hosszúhetény–Palotabozsok 1-0, Bicsérd–Lánycsók 3-2, Véménd–Felsőszentmárton 4-1, Drávaszabolcs–Harkány 0-3, Pogány–Bóly 0-0, Nagykozár–Kétújfalu 0-1, Vajszló–Pellérd 1-4, Babarc–Somberek 0-0. ■ H. L.

Az egy pont kevés, nyerni kellene

LABDARÚGÁS A Kozármisleny csak győztes meccsekkel menekülhet meg

SOPRON–KOZÁRMISLENY Győzelmi kényszerben van a Kozármisleny a labdarúgó-NB II.-ben, nagyon gyakran kellene nyernie, hogy megússza a kiesést. Az idei első két fordulóban azonban még nem tudott győzni, idehaza kikapott a Ceglédtől, majd most szombaton döntetlent ért el Sopronban. Az egy pont máskor jól is jönne, a kiesés elleni harcban azonban nem megy vele sokra az utolsó helyezett baranyai csapat, mert így nem tudja ledolgozni hátrányát.

SOPRON–KOZÁRMISLENY 1-1 (0-1)

Labdarúgó NB II., 18. forduló. Sopron, 1300 néző. V.: Gyarmati II. **SVSE-GYSEV:** Halasi – Fazakas, Sifter, Baranyai, Katona – Horváth A. (Szabó Zs., 63.), Deme, Németh L. – Gaál (Fagygyas, 46.), Erdélyi Varga G., 69.), Heffler. Szakmai igazgató: Supka Attila. **KOZÁRMISLENY:** Sólyom – Kiss, Fellai (Fenyvesi, 35.), Petrók, Vattai – Nagy E., Kovács T., Fitos, Nagy K. (Cziráki, 78.) – Oláh (Szabó B., 64.), Tóth D. Vezetőedző: Eduardo Almeida.

9. PERC: Nagy K. jobb oldali beadását követően Tóth D. lőtt 4 méterről a kapuba, a labda Halasi lábai között ment be (0-1).

78. PERC: Egy lövés megpattant Vattain, így került a hálóba (1-1).

SÁRGA LAP: Horváth A. (38.), Németh (61.), ill. Kovács T. (50.), Oláh (52.), Fenyvesi (82.)

SUPKA ATTILA: – Az első félidőbeli hibánkat kegyetlenül kihasználta az ellenfél, a szünet után már jobban koncentráltunk, és a cserékkel sikerült a támadójátékunkat is feljavítani.

EDUARDO ALMEIDA: – Tudtuk, hogy jó csapat ellen játszunk, kontrákra rendezkedtünk be. A szisztéma az első félidőben jól működött, a másodikban már kevésbé.

TOVÁBBI EREDMÉNYEK: Szolnok-Siófok 1-2, Ajka-Cegléd 1-0, ZTE-Dunaújváros 2-2, Vasas-Tatabánya5-0, Gyirmót-Kisvárda 1-1, Nyíregyháza–Békéscsaba 2-0, Balmazújváros–Szigetszentmiklós 2-1.

KÖVETKEZIK: Kozármisleny–Balmazújváros (március 16.)

■ H. L.

NB II.

1. Nyíregyháza	18	14	2	2	35-12	44
2. Dunaújváros	18	11	3	4	31-19	36
3. Siófok	18	10	4	4	26-17	34
4. Balmazújváros	18	9	4	5	35-29	31
5. Ajka	18	9	3	6	31-26	30
6. ZTE	18	8	5	5	28-26	29
7. Békéscsaba	18	7	5	6	28-25	26
8. Gyirmót	18	7	4	7	27-23	25
9. Vasas	18	7	3	8	27-31	24
10. Sopron	18	6	4	8	23-28	22
11. Szolnok	18	6	3	9	28-28	21
12. SzTK	18	6	3	9	16-22	21
13. Cegléd	18	6	2	10	23-27	20
14. Kisvárda	18	4	7	7	29-29	19
15. Tatabánya	18	3	3	12	14-43	12
16. Kozármisleny	18	2	3	13	15-31	9

Nagyon megverte a PINKK Komlón a fiatal Vasast

KOMLÓ Játszi könnyedséggel vette a soron következő akadályt a PINKK-Pécsi 424 a női kosárlabda NB I. hazai középszakaszában, Komlón a Vasas egyáltalán nem jelentett nehéz feladatot Iványi Dalmáéknak. Nincs jobb szó rá, tönkreverte a PINKK a fiatalokból álló Vasast, a vendégek a harmadik negyedben csak két pontot dobtak 10 perc alatt, miközben 23-at kaptak.

PINKK-PÉCSI 424–VASAS 99-33 (27-8, 19-9, 23-2, 30-14)

Női kosárlabda NB I., hazai középszakasz, Komló. **PINKK:** Kennedy 6, HOLT 16/3, Erős 6/6, ŐRI 10/6, TOMLINSON 33. Csere: Sarok 5/3, Iványi 4, Győri 5, Kucsora, Kováts 4, Ruják 10/6. Vezetőedző: Roberto Hernandez. **VASAS:** Bajnóczi 7/3, Szabó 4, Aho 6, Farkas 7, Barnai 1. Csere: Müller 2, Rakolczai, Szalay 4, Gundel-Takács, Gocsmann 2. Vezetőedző: Krivacsevics Dragoljub.

AZ EREDMÉNY ALAKULÁSA. 8. perc: 21-5, 15. perc: 34-12, 26. perc: 60-17, 34. perc: 80-23.

TOVÁBBI EREDMÉNYEK: Győr–Cegléd 79-62, Diósgyőr–ZTE 95-51.

A PINKK 10 győzelemmel és 4 vereséggel áll, a Vasas mérlege: 2/12.

KÖVETKEZIK: PEAC-Pécs–MTK (március 11.), Győr–PINKK (március 16.). ■ H. L.

Több mint ezer résztvevő, ez rekord

ATLÉTIKA Gyönyörű időben, jó hangulatban zajlott le a Pécs–Harkány futás

PÉCS Gyönyörű időben rendezték meg tegnap a 30., jubileumi Pécs–Harkány országúti futóversenyt, amelynek távja 25 km volt. Összesen 656 egyéni induló volt, a férfiaknál a budapesti Kedves Roland győzött, ideje 1.23.37 óra. A nőknél Sebestyén-Bátai Réka (PSN Zrt.) ért elsőként be a harkányi célba, 1.38.27 óra alatt. A háromtagú váltóban 135 csapat futott, abszolútban a férfiaknál a PSN Zrt. (1.24.20), a nőknél a PVSK (1.37.04) nyert. Több mint ezren vettek részt a futáson, ami részvételi rekord. Az útvonalcsúcs nem forgott veszélyben.

■ H. L.



FOTÓ: LŐFFLER PÉTER

Szikrázó napsütésben tették meg a távot a jubileumi Pécs–Harkány országúti futóverseny versenyzői

Erdei Zsolt utoljára nyert és abbahagyja

Erdei Zsolt egyhangú pontozással megnyerte a grúz Salva Dzsomardasvili elleni tízmenetes mérkőzését a kecskeméti ökölvívógálán. A sportoló a mérkőzésről nyilatkozva elmondta, biztosan ez volt az utolsó csatája, vagyis nem folytatja profi pályafutását.



ERDEI ZSOLT

JEGYZET



K. MAYER ANDRÁS

Büszkék vagyunk rátok

KÖSZÖNJÜK, SRÁCOK! **KELLEMES ESTÉT** szereztetek nagyon sok pécsi, baranyai futballrajongónak. És biztos, hogy az ilyen mérkőzésekkel újabb és újabb szurkolókat állítotok magatok mellé: nem csak helyi fiatalokat, hanem szerte az országban olyanokat, akik szeretik a futballt. **A JÓ** futballt.

MERT EZ az volt. Nem tudtam olyan emberrel beszélni, aki fanyalgott volna. Nem volt miért. Lendületes, célratörő, bátor játék volt ez, megfűszerezve kiváló technikai megoldásokkal, gyönyörű gólokkal.

SZÉP VOLT!

ÉS A teljesítmény mellett rögtön megemelem a kalapom a szakmai stáb felé is. Mert nagyon jó munkát végez Lőrincz Emil és Márton Gábor: minden játékos duzzad az önbizalomtól (ami magyar pályán, idegenben játszó csapatnál nem törvényszerű), mindenki fut, amíg csak bír (ebben a mezőnyben félig nyert ügye van annak, aki végigzakatolja, végighajtja a kilencven percet, vagyis folyamatosan zavarja ellenfelét), és mindenki igyekszik bátran, a tőle telhető legjobbat nyújtva futballozni, játszani.

NEM MELLÉKES: mindenkiben meg is van a kellő tehetség.

LÁTVA A PMFC-t, hallva az országszerte a pécsiek játékát méltató szavakat, ajánlom Pintér Attila szövetségi kapitánynak, legközelebb jobban nézzen körül. Ne azokra szavazzon, akik már bizonyítottak... – bizonyították, hogy velük nem lehet egyről a kettőre jutni. Építsen olyan válogatottat, amelyben a tizenéves tehetségeknek is helyük van, mert ezek a srácok a Haladásnál, az MTK-nál és Pécsett bizonyítják, hogy tudnak futballozni, ha lehetőséget kapnak.

ÖVÉK A jövő, illetve övék lenne, ha időben megkapnák a sanszot.

Ez mestermunka volt, gratulálunk!

LABDARÚGÁS A PMFC-MATIAS úgy elverte idegenben a Győrt, hogy csak úgy porzott

PÉCS A labdarúgó NB I. 19. fordulójának legjobb mérkőzését Győrben játszották, s a színvonal nem a hazaiak, hanem a PMFC-MATIAS játéka miatt volt remek. A piros-feketék kiválóan futballoztak, 5-2-re győztek, s karnyújtásnyira vannak a dobogótól.

K. Mayer András

Kezdhetnénk ezt a cikket azzal a szokásos felvezetővel, hogy erre senki sem számított, de ez nem fedné a valóságot. Bevallom, a tippmixen vendéggyőzelmet karikáztam be ezen a mecscsen (és nem csak én tettem így): erős túlzásnak tartottam, hogy a hazai sikerre csak 1,48-as, a pécsire pedig 6,3-as szorzót adnak, és valahogy érezni lehetett, hogy ebben a csapatban benne van egy bravúr még az éremre hajtó Győr otthonában is.

Más kérdés, hogy az 5-2-es végeredmény tekintetében megáll a kijelentés: erre senki sem számított. Annál édesebb, hogy mégis megtörtént!

Az a néhány pécsi szurkoló, aki elkísérte a csapatot Győrbe, s azok, akik a tévé képernyője előtt ülve nézték végig ezt a mérkőzést, nagyon jól szórakoztak. Élvezték ezt a bajnokit, amelyen a PMFC kiváló játékot produkált, s amely a vendégek szempontjából úgy kezdődött, mint egy álom. Még csak a negyedik percnél jártunk, amikor Pölöskey Péter egy gyönyörű csavarással megszerezte a vezetést (halkan elmormoltuk: de jó, hogy a nyakunkon maradt ez a hórihorgas srác!), aztán még mindig csak a tizediknél jártunk, amikor Szatmári Lóránd is megzörgette a hálót. Úgy istenesen!

Kettővel ment tehát a Pécs, s bizony le is ülhetett volna ekkor a meccs, de szerencsére nem így történt. Most, utólag már egyáltalán nem bánjuk, hogy a győriek nem hagyták magukat: még az első félidő közepén szépítettek, a második elején pedig egyenlítettek is, s ekkor bizony úgy tűnt, elúszhat a győzelem a vendégek számára.

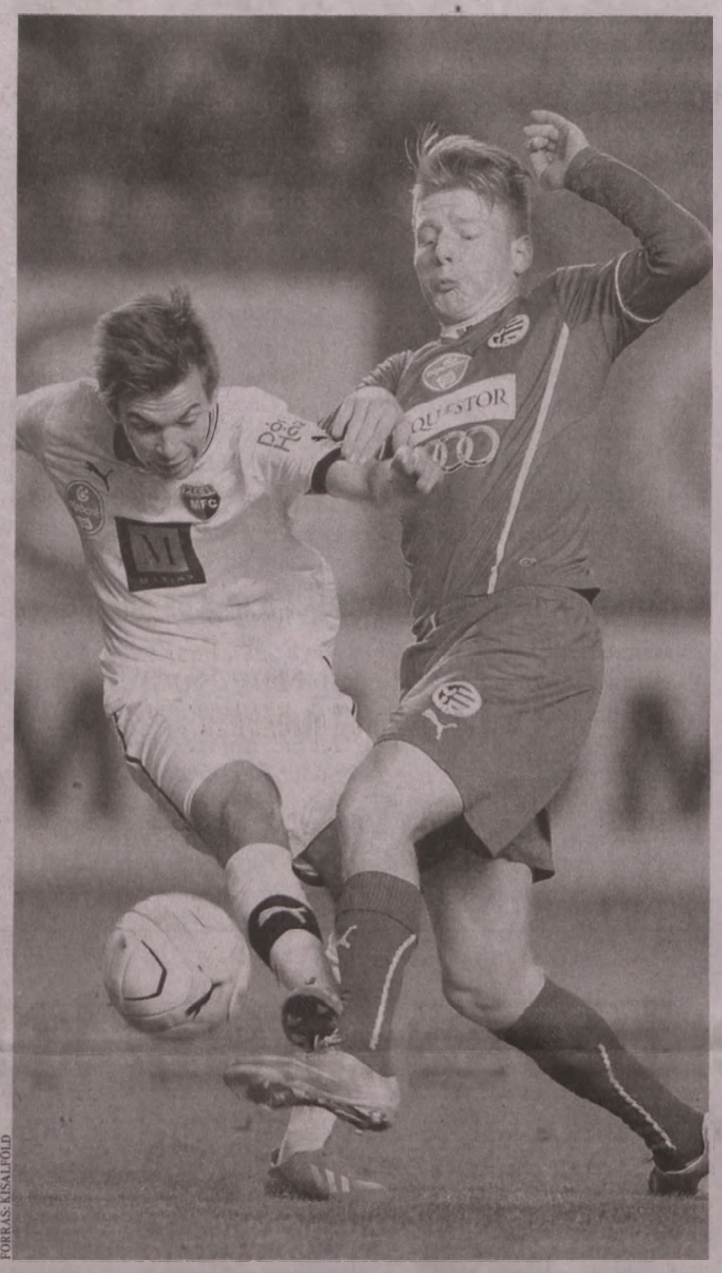

FORRÁS: KISALFÖLD

Márkvárt Dávid (balról) is jól játszott, gólpasszt adott Kővári Róbertnek

De nem így történt. A pécsiek védelme ugyanis a folytatásban állta a sarat, lehúzta a rolót, a középpályások pedig olyan szenzációsan futballoztak, hogy öröm volt nézni. Frissek, labdabiztosak voltak, és nem mellesleg érezték a megfelelő ütemet: Szatmári passza mesteri volt Koller Krisztiánnak, aki aztán be is vágta a labdát, ahogy kell. És ezzel még nem volt vége, mert jött egy kis pécsi focisuli a 64. percben (szerintünk erre még Márton Gábor is csettintett, ő sem csinálhatta volna jobban – majd megkérdezzük tőle), s a Szatmári–Márkvárt–Kővári összjáték végén talán még a győri drukkerek is tapsoltak. Ekkor már nem volt megállás, s volt még hab is a tortára, naná, hogy Kollertől: a középpályás tizenegyesből megszerezte az ötödik gólt is, ami neki már a tizenegyediket jelenti ebben a szezonban. Hihetetlen éve van!

Ahogy hihetetlen éve van csapatának, a PMFC-nek is. Mert bár húzza az ág erősen a klubot, a pályán nincsen semmiféle probléma. Sőt, ha ránézünk a tabellára, alig hiszünk a szemünknek: a piros-feketék ott vannak az élbolyban, a most szombat este legyőzött Győrnek csak két pontocskával van többje!

De hol van még a vége?! Most szerdán jön az Újpest elleni Magyar Kupa negyeddöntő első mérkőzése, vasárnap pedig az MTK elleni hazai bajnoki – mindent bele, fiúk!

Csodás este: gyönyörű gólokat lőttek a pécsiek az ETO stadionjában

GYŐRI ETO–PMFC-MATIAS 2-5 (1-2)

Labdarúgó NB I., 19. forduló, Győr, 2500 néző. V.: Kassai Viktor. **GYŐRI ETO:** *Kamenár – Wolfe, Sztanisics, Kamber, Völgyi – Kalmár, Pátkai, Strestík (Burgos, 69.) – Dudás (Martínez, 69.), Rudolf, Varga R. (Andrics, 65.). Vezetőedző: Horváth Ferenc.*

PMFC-MATIAS: *Gőcze – Nagy J., Fodor, Romics, Mohl (Beke, 86.) – Márkvárt, Koller – Kővári, Wittrédi (Horváth A., a szünetben), Szatmári – Pölöskey (Perics, 63.). Vezetőedző: Lőrincz Emil.*

SÁRGA LAP: *Kalmár (33.), Pátkai (43.), Sztanisics (85.), Völgyi (86.), ill. Mohl (53.).*

4. PERC: *Pölöskey 17 méterről ballal gyönyörűen csavarta a labdát a kapu jobb oldalába* **(0-1).**

9. PERC: *Pölöskey becsúszva továbbította a labdát Szatmárihoz, aki 14 méterről nagy erővel a léc alá bombázott* **(0-2).**

22. PERC: *Rudolf emelt a pécsi védelem mögé, Gőcze egy ütemmel elkésett, így Varga elfejelte a labdát, amit aztán Kalmár 6 méterről az üres kapuba fejelt* **(1-2).**

50. PERC: *Völgyi jobb oldali szöglete után a rövid saroknál álló Wolfe fejjel a hosszúba csúsztatott* **(2-2).**

52. PERC: *Koller szerzett labdát a középpályán, Szatmárihoz passzolt, aki jó ütemben tette vissza neki, ő pedig futtából, 13 méterről a kapuba vágta* **(2-3).**

64. PERC: *Ez (is) gyönyörű volt, igazi csiki-csuki: Szatmári ugratta ki Márkvártot, aki keresztbe passzolt, az érkező Kővári pedig 8 méterről a kapuba lőtt* **(2-4).**

87. PERC: *Völgyi tartotta fel a 16-oson belül Kollert, amiért Kassal büntetőt adott. Koller végezte el a tizenegyest, s a kapu bal oldalába lőtte a labdát* **(2-5).**

Jenner magánszáma

DEBRECEN–HALADÁS 2-0 (0-0)
G.: *Máté (60.), Bódi (83.)*

MTK–FERENCVÁROS 3-2 (1-1)
G.: *Pölöskei Zs. (1.), Kanta J. (61.), Torghelle (65.), ill. Somália (18., 75.).*
KIÁLLÍTVA: *Jenner (56.).*
Julian Jenner magánszámának biztosan lesz folytatása a Fradinál. A holland játékost jogosan állították ki, ám ő ezután nem bírt magával, alig lehetett leparancsolni a pályáról, mindenkivel összeveszett, hisztizett, és még csapata másodedzőjének, Máté Csabának is majdnem nekiment.

ÚJPEST–KAPOSVÁR 1-1 (1-1)
G.: *Lázár B. (20.), ill. Kink (26.).*
KIÁLLÍTVA: *Ngawa (41.).*

PUSKÁS AKADÉMIA–BP. HONVÉD 0-4 (0-2)
G.: *Vécsei (13.), Ignjatovics (39.), Lovric (59.), Prosser (77.).*

KECSKEMÉT–DIÓSGYŐR 1-1 (0-1)
G.: *Varga R. (64.), ill. Futács (16., 11-esből).*
KIÁLLÍTVA: *Kádár (86.).*

PÁPA–MEZŐKÖVESD 1-1 (0-0)
G.: *Csizmadia (89.), ill. Menougong (78.).*

A Paks–Videoton bajnoki tegnap lapzártánk után ért véget.
A 20. FORDULÓ MŰSORA. *Péntek: Haladás–Kecskemét, Diósgyőr–Pápa. Vasárnap: Mezőkövesd–Újpest, PMFC-MATIAS–MTK (16.30), Kaposvár–Puskás Akadémia, Ferencváros–Debrecen, Videoton–Győr. Hétfő: Bp. Honvéd–Paks.*

Az NB I. állása

1. Debrecen	19	12	5	2	44-20	41
2. Videoton	18	10	4	4	34-16	34
3. Győri ETO	19	8	7	4	30-25	31
4. DVTK	19	7	9	3	31-23	30
5. Bp. Honvéd	19	8	5	6	30-23	29
6. Pécs	19	8	5	6	33-30	29
7. FTC	19	8	4	7	30-30	28
8. Sz.helyi Haladás	19	7	7	5	27-23	28
9. Pápa	19	7	4	8	23-26	25
10. Kecskemét	19	6	7	6	26-32	25
11. Újpest	19	5	7	7	33-35	22
12. Puskás Akadémia	19	5	5	9	22-36	20
13. Mezőkövesd	19	5	4	10	22-33	19
14. MTK	19	4	7	8	21-23	19
15. Paks	18	4	5	9	21-30	17
16. Kaposvár	19	2	5	12	17-39	11

Lőrincz Emil egy ideig gondolkodott azon, hogy ez volt-e a legjobb meccsük, aztán ő is úgy vélte, valószínűleg ez kerül az első helyre

– Hosszú volt az éjszaka, azért nem tudtam elérni jó ideig?

– Nem volt hosszú – válaszolta Lőrincz Emil, a PMFC-MATIAS vezetőedzője. – De kétségtelen, hogy egy ilyen mérkőzés után nem mindenki tud rögtön lefeküdni. A szakmai stáb tagjai pedig valóban beszélgettek egy darabig, de csak mi maradtunk fent, a játékosoknak időben le kellett feküdniük, mert szerdán újabb komoly mérkőzésünk lesz.

– Csodásan játszottak, le a kalappal! Mit gondol, ez volt a legjobb produkció, amióta Pécsett dolgozik?

– Ez volt az egyik, az biztos. Azért akadtak jó meccseink korábban is, mint például tavaly, amikor megvertük a Debrecent, vagy említhetném a Videoton elleni Ligakupa-mérkőzést... De igen, ha az eredményességet nézzük, és azt, hogy kit és hol vertünk meg, lehetséges, hogy tényleg ez kerül az első helyre.

– Országszerte dicsérik a PMFC-t, mert élvezhető, jó futballt játszik. Önökhöz is eljut a dicséret?

– Természetesen. Emlékszik arra, mi volt a célunk, amikor elkezdtük a munkát? Olyan csapatot akartunk kialakítani, amelyik szerethető, s amelynél az eredményesség jó játékkal is párosul. Szenzációs, hogy ezt meg lehet csinálni! Ehhez persze olyan mentalitás, hozzáállás kell a játékosoktól, amilyen itt megvan.

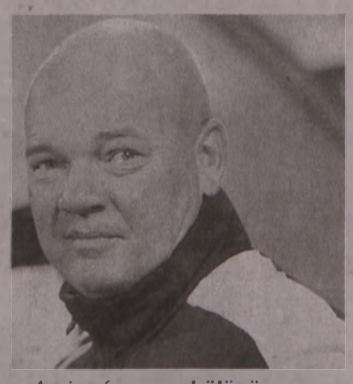

– Ami számomra különösen örömteli, hogy a játékosok duzzadnak az önbizalomtól, nem látszik rajtuk félsz, még akkor sem, amikor a bajnok otthonában kell pályára lépniük.

– Ezt általánosságban valóban kijelenthetjük, de azért vannak olyan mérkőzések, illetve vannak olyan időszakok egyes meccseken, amelyeken nem merik megcsinálni azt, amire egyébként képesek.

– Mégis, hogy érték el azt, hogy többnyire bátran futballoznak?

– Megfelelő játékosok kellettek hozzá. Akiknek ilyen a mentalitásuk, ilyen szorgalmasak, alázatosak.

– Nem bosszantja Önöket, hogy a válogatottba csak egy PMFC-futballistát hívtak meg, és Szatmári Lóránd már nem került be a finnek elleni keretbe?!

– Nálunk nem feltétlenül az egyéni képességek miatt szenzációs X. Y., hanem maga a csapat nagyon jó, nagyon erős. Persze valóban akadnak olyanok, akik a teljesítményük miatt megérdemlik, hogy figyeljék őket.

– Ahogy korábban említette, szerdán újabb meccs vár a csapatra. Fel tudják szívni magukat az Újpest elleni Magyar Kupa negyeddöntőre?

– Kezdünk több sebből vérezni, Győrben például megsérült Mohl Dávid, le kellett cserélni. Nincs akkora keretünk, hogy három-négy helyen cserélgessük a játékosokat. Végig biztos nem lehet bírni, hogy szerda–szombat ritmusban játszunk, ezért próbálunk olyan edzéseket tartani, hogy a játékosok egy mérkőzés után három nappal ismét pihentek, frissek legyenek.

HIRDETÉS

CORNER pénzváltó és zálogház
MoneyGram
Pécs, Rákóczi út 39/D
Tel.: 06-72/224-248
Nyitva mindennap: 8–21 óráig
www.cornergroup.hu
Nemzetközi, azonnali készpénzátutalás a világ bármely pontjára Euróban!
Közületeket is kiszolgálunk!
Befektetési aranyértékesítés!
ZÁLOGHÁZ AJÁNLATA:
Arany, ezüst felvásárlás kedvező, napi árfolyamon.
Az akció időtartama:
2014. március 1-jétől 2014. március 31-ig.
Cím: 7621 Pécs, Rákóczi F. u. 39/D
Tel.: 06 72/227-173
Nyitva: H-P: 8.30-17.30 Szo: 8.00-12.00
web: www.cornergroup.hu

Csorba Győző Könyvtár
Helyismereti Gyűjtemény
Folyóirattár Pécs

2014. március 11., kedd • XXV. évfolyam, 59. szám. Ára: 160 Ft. Előfizetve: 112 Ft

Új Dunántúli Napló

KÖZÉLETI NAPILAP

WWW.BAMA.HU WWW.DUNANTULINAPLO.HU



KERESSE A BAMA.HU OLDALON!
TŰZOLTÓESKÜVŐT TARTOTTAK SIKLÓSON
▶ WWW.BAMA.HU

A MOHÁCSI VÁGÓHÍD AZ EGÉSZ HAZAI HÚSIPART ÁTALAKÍTHATJA
▶ 2. OLDAL

ZSELJKO DJOKICS SZERINT EZ A BRONZÉREM ARANYSZÍNŰ
▶ 12. OLDAL

EGY PERCBEN

Bejárható a középkori egyetem

PÉCS Magyarországon Pécsett alapítottak először egyetemet, Nagy Lajos király 1367-ben határozott erről – a felújított épület március 21-től már csoportosan is látogatható.
▶ 2. OLDAL

IDŐJÁRÁS

Délelőtt még lehetnek felhők, de később már derült lesz az ég. Délután 13 fokra van kilátás. Eső nem várható.
▶ 10. OLDAL

Benépesül a Nádor

PÉCS Egyetemisták műveiből nyílik kiállítás a Nádor galériájában. ▶ 4. OLDAL

Pénztárgépek az erdőben

PÉCS Több tucat kiselejtezett pénztárgépet találtak a hétvégén kiránduló, medvehagymát gyűjtő családok a Mecseken az erdőben, Árpád-tető környékén, értesült a hírről tegnap a Dunántúli Napló. ▶ 3. OLDAL

ÜGYELET

OLVASÓSZOLGÁLAT 8–16 óráig – a vonal végén Wald Kata	80/200-088
TERJESZTÉS 8–16 óráig – kézbesítéssel kapcsolatos problémák esetén	40/510-510
HIRDETÉS 8–16 óráig – ha hirdetni kíván lapunkban, ezt a számot hívja	72/505-079

e-mail: bama@bama.hu

PILLANATFELVÉTEL

Önnek mennyire öreg az autója? FORRÁS: BAMA.HU

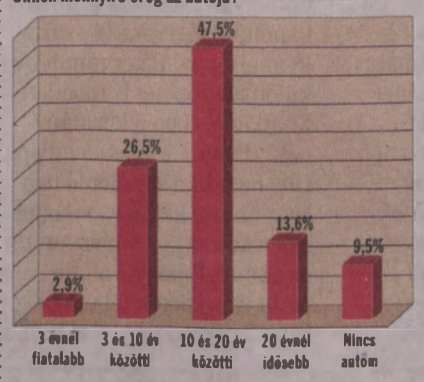

PÉLDÁUL

Elfogadom: a chipes nyilvántartási rendszer a kutyatartók érdekében született. Más kérdés, hogy anyagi vonzatai miatt felszaporodtak rögtön a kóbor ebek az utcákon. Elismerem: Krisztus koporsóját sem őrizték ingyen, vagyis az elbitangolt négylábúak önkormányzati őrzéséért naponta fizetni kell. Más kérdés, hogy a hétközi „birthday-partikon" elpukkantott petárdák miatt így gyakorlatilag a kutyatartókat büntetik. De mi a logikája a legújabb kutyaellenes intézkedésnek? Mert két hete úgy döntöttek, hogy Erzsébet étkezési utalvánnyal nem lehet kutyaeledelt vásárolni. Vajon hogy lehetett ezzel visszaélni? Csúzlitölténynek használták a tápszemeket? M. B. E.

Újra mérgezik a kutyákat?

KERTVÁROS Hivatalos bejelentés most nincs, de volt már rá példa

PÉCS Hányás, hasmenés, görcsök, fulladás egy sétáltatás után? Nem kizárt, hogy az ebet megmérgezték – újra erre gyanakodnak Kertvárosban.

Katus Eszter

Több elpusztult galamb és egy kutya – állítólag ez a mérlege a hétvégén történt mérgezéses eseteknek. Szinte futótűzként terjedt el az egyik internetes közösségi oldalon a figyelmeztetés, hogy valaki mérgezett ételt tett ki az Enyezd utca, Diana tér, Krisztina tér, illetve a Nevelési Központ környékén. Azok az állatok, amelyek esznek belőle – a figyelmeztető üzenet szerint – kínok közt pusztulnak el.

Felkerestük a Élelmiszerlánc-biztonsági és Állat-egészségügyi Igazgatóságot, ahol azt a tájékoztatást kaptuk, nem érkezett még hivatalos bejelentés az ügyben.

– Pedig a tettes kézre kerítése és megbüntetése a további esetek megelőzése érdekében is fontos lenne – hangsúlyozza dr. Bajnóczi Pál igazgató főállatorvos. Annak a gazdának tehát, akinek a kutyája megbetegedik, célszerű mielőbb állatorvoshoz fordulnia. Bár utólag nehéz kimutatni, milyen vegyi anyag okozta a mérgezést, ha bebizonyosodik, meg lehet tenni a feljelentést a rendőrségen vagy a hivatalnál, hiszen a szándékos mérgezés állatkínzásnak minősül, és akár börtönbüntetés is járhat érte.



FOTÓ: LAUFER LÁSZLÓ

Kertvárosban több kutyatulajdonos aggódik, miután elterjedt, mérgezik az ebeket

Visszatérő gond – így „védekeznek" a gazdák

NEM EZ AZ ELSŐ ESET, *hogy mérgezéses eseteket jelentenek Kertvárosból. Lapunk is több alkalommal beszámolt már hasonló jelenségről, többek között 2012-ben, 2011-ben és 2008-ban is. A panaszok többnyire év elején, január és március között érkeznek, vagyis évről évre visszatérő problémáról van szó. A mérgezett csalikat általában bosszúból teszik az emberek, vagy hogy megakadályozzák a nem kívánt párzást. Az udvarlás heteiben ugyanis a kanok gyakran fékezhetetlenek, könnyen szabadulnak, a szukák tulajdonosai pedig ezzel a „módszerrel" védekeznek. Pedig a szándékos állatkínzás helyett számos módszer van (például eseményi előtti és utáni fogamzásgátló szerek), amellyel megelőzhetőek lennének a „felesleges" szaporulatok. A legegyszerűbb út az állat ivartalanítása, amit mégis sokan elleneznek. Úgy vélik ugyanis, hogy a műtét (amellett, hogy költséges) megváltoztatja az állat személyiségét, ráadásul el is hízik, holott ez nem igaz, legfeljebb egy kicsit nyugodtabb lesz. Viszont így nem csak vemhesség, de sok daganatos és gyulladásos betegség is megelőzhető.*

Több odafigyelés

HOGY MILYEN *mérgeket vetnek be a kutyák ellen? Patkánymérget, csigaölő szereket, gyomirtót, de arra is volt már példa, hogy szögeket rejtettek el hús- vagy kolbászdarabokban. Ezért ebben az időszakban még jobban oda kell figyelniük az állattartóknak. Sétáltatáskor érdemes szájkosarat tenni az ebekre, pórázon tartani őket ott is, ahol egyébként szabadon futkoshatnának. Ezzel ugyanis megelőzhetjük, hogy ellenőrizetlenül a szájukba vegyenek valamit. Neveléssel az is elérhető, hogy csak a gazdájától fogadjon el élelmet a kutya.*

Letartóztatták a trafikok feltételezett kirablóit

PÉCS Előzetes letartóztatásba helyezett tegnap a Pécsi Járásbíróság négy baranyai illetőségű férfit, akiket azzal gyanúsítottak meg, hogy ők raboltak ki Pécsett három, valamint Vajszlón egy dohányboltot a közelmúltban. A bíróság indoklása szerint azért volt szükség a társaság tagjainak lefogására, mert szabadlábon hagyásuk esetén tartani lehetne szökésüktől.

A fejleményekről a járásbíróság számolt be, meglepő módon a rendőrség nem adott hírt arról – viszont a fejlemények nyilvánosságra kerülését követően mára sajtótájékoztatót hívtak össze. ■ M. B.

Felrobbant egy kazán, fal dőlt a tulajdonosra

KOMLÓ Felrobbant tegnap kora este egy fatüzelésű kazánház Komlón az Akácfa utcában. A ház tulajdonosa súlyos sérüléseket szenvedett. A kazánház fala az ingatlan tulajdonosára dőlt, aki eszméleténél volt ugyan, de súlyos sérüléseket szenvedett. A robbanás okáról nem tudott felvilágosítást adni a kiérkező tűzoltóknak.

A robbanásban a szomszéd telken álló ingatlanban is kár keletkezett, lakosságvédelmi intézkedésre azonban nincs szükség, közölte a megyei katasztrófavédelem. ■

Lesz pécsi darab a színházfesztiválon

POSZT Hat nagyszínházi és hét kamaradarab a teátrumi versenyben

PÉCS Lesz pécsi darab a 14. Pécsi Országos Színházi Találkozón: a múlt hét végén bemutatott Bányavakság bekerült a versenyprogramba. Bár hivatalosan március elsejéig tartott a válogatási évad, szerencsére ez az előadás kooperációban készült Kaposvárral, s ott még versenyidőben, február 26-án bemutatták. Ez a kortárs színmű egyébként tavaly Erdélyből már itt járt a döntőben (díjat is nyert), most viszont Bérces László adaptálásában láthatjuk. Nem egyedüli díjnyertesként tér vissza a POSZT-ra, jön Mohácsi János Képzelt betegje is, aki a pécsi sikerek után az Örkény Színházban rendezte újra a darabot. Rácsodálkozhatunk emellett jó néhány régi pécsi ismerősre június 5–14. között a versenyen, mert Márcz Fruzsinát Miskolcról A tanítónő című játékban láthatjuk, Harsányi Attilát, korábbi pécsi színészt ugyancsak a miskolci Woyzeckben, sőt itt a rendező is régi pécsi barát, Béres Attila. A fővárost két Katona József színházi előadás képviseli, s jön két független társulati bemutató is. A Pesti Színház Álomkommandójának kuriózuma, hogy egy igazi legenda, Szász János rendezte. A határon túliakat Marosvásárhely, Kolozsvár és Újvidék teátruma képviseli. ▶ 4. OLDAL



FOTÓ: LAUFER L.

A Bányavakság című darabot nemrég Pécsett is láthatták a nézők

Őrizetbe vették Simon Gábort

BUDAPEST A Központi Nyomozó Főügyészség őrizetbe vette Simon Gábort, az MSZP egykori elnökhelyettesét. A közelmúltban kiderült: Simon Gábor, a Gyurcsány-Bajnai kormányok egykori munkaügyi államtitkára 240 millió forintos vagyont tart egy osztrák bankszámlán, ami vagyonnyilatkozatában nem szerepelt. Most újabb bűncselekményekkel is meggyanúsították: a hírek szerint afrikai útlevéllel nyittatott számlát egy magyar bankban is. Így adócsalás, magánokirat-hamisítás mellett felbujtóként elkövetett közokirat-hamisítással is gyanúsítják. ▶ 6. OLDAL

JEGYZET



MÁTÉ BALÁZS

Ha jó, akkor is rossz nekünk?

TÖBBMILLIÁRDOS BERUHÁZÁS, több száz új munkahely Mohácson, és további sok száz, évekre megélhetést adó szerződés országszerte – feketén-fehéren ezt jelenti a Csányi-féle vágóhíd felépítése. S nem mellesleg további hírnevet, meg komoly adóbevételt a városnak.

MELLÉKZÖNGÉK PERSZE vannak, ha nem lennének, nem is Magyarországon élnénk. Nyilván vannak és lesznek is fanyalgók, akiknek mindez nem tetszik: vélt vagy valós érdeksérelmek, vélt vagy valós környezetvédelmi aggályok miatt, vagy azért, mert egyszerűen Csányi Sándor személye nem szimpatikus.

NEKÜNK VALAHOGY semmi nem jó. Ha nincsenek munkahelyek, ha sehol egy igazán komoly, nemcsak egy város, hanem az egész térség, régió jövőjét befolyásoló beruházás, az a baj, s jajveszékelünk napestig, hogy de rossz nekünk. Bezzeg máshol, ugye. Ha pedig – mint most – van, s végre történik valami, akkor meg az a baj. Miért itt, miért nem máshol. Miért így, miért nem úgy. Miért sertést vágnak, miért nem mondjuk nyulakat. Miért kamionnal hozzák az állatokat, miért nem repülővel. Meg egyáltalán, jött volna inkább a Mercedes vagy még inkább az IBM. Akárki, akármi, csak ne ő.

ELÁRULOM. Csányi Sándor nekem sem a szívem csücske, sőt. De: használt autót azért vennék tőle. Igaz, hogy tutira magának sem akar rosszat, vagyis ő is jól jár, de éppen ezért az is biztos, hogy nem égetné be magát egy eleve balsikerre ítélt beruházással.

MINDEN MÁST meg talán bízzunk azokra, akik képesek eldönteni, meg tud-e felelni az üzem az előírásoknak, mert csak „puszira" aligha adják ki az engedélyeket.

A szagtól félnek leginkább

VÁGÓHÍD Nem mindenki örül a tervezett mohácsi fejlesztésnek

MOHÁCS A helyiek aggodalmaitól hangos, a tervezett vágóhídi fejlesztéssel kapcsolatos közmeghallgatást tartottak tegnap a városházán.

Kaszás Endre

– Mohács történelmileg eddig is hírhedt hely volt, most már büdös is lesz? – fakadt ki a fórumon az egyik helyi lakos, és a megnyilvánulása azt is elárulta, mitől félnek leginkább a mohácsiak a tervezett nagyberuházás kapcsán.

A hozzászólók – akik közül többen is kifogásolták a közmeghallgatás előzetes meghirdetésének módját – ugyanis az üzemből, illetőleg az élő állatokat szállító kamionokról származó bűztől félnek leginkább.

A Dél-dunántúli Környezetvédelmi és Természetvédelmi Felügyelőség által a mohácsi városházára szervezett meghallgatáson a beruházást előkészítő Bonafarm cégcsoport, illetőleg a környezetvédelmi szakértői minősítésre felkért Vidra Kft. szakemberei adtak tájékoztatást a fejlesztés részleteiről, és várható hatásairól. Mindkét fél hangsúlyozta, hogy egy szinte teljesen zárt technológiai folyamatról van szó, aminek minden – zaj-, szag- és szennyvízkibocsátása – is ellenőrzött. A szakértő cég képviselői összegzésükben minden környezeti szempontból megvalósíthatónak minősítették a fejlesztést.

Miskolczi Imre, a szintén húsfeldolgozással foglalkozó Pikker Kft. ügyvezető igazgatója, aki mohácsi polgárként szólt hozzá a fórumhoz, a szakértői anyag részletes ismeretében több adat, meghatározó körülmény vélelmezhető hibájára, a légszennyezési vizsgálat hiányosságára hívta fel a figyelmet, ezért úgy vélte, hogy azok javítása és pótlása előtt korai volt még közmeghallgatást tartani az ügyben.

Pókos Gergely a Bonafarm képviseletében arra tett ígéretet, hogy a fórumon felmerült valamennyi kérdésre választ adnak a szakhatóság felé, utóbbi azt közzéteszi honlapján. A február elején indult környezetvédelmi szakhatósági eljárás maximális időtartama négy hónap.



FOTÓ: AS

Az ország legnagyobb vágóhídja épülhet meg Mohácson: az egész húsipart átalakíthatja

Munkahelyek, adó- és járulékbevételek

MOHÁCS TÉRSÉGÉBEN, *a város nyugati határában 13-15 milliárd forintos zöldmezős beruházásként jöhet létre az a nagy kapacitású vágóhíd, amelynek egyik befektetője Csányi Sándor, az OTP elnök-vezérigazgatója. A tervek szerint 2016-tól működő üzem ezzel Magyarország legnagyobb ilyen tevékenységet végző gyára lehet, a vágóhíd éves kapacitása egymillió sertés lenne egyműszakos rendben. Az üzem csúcskapacitása szükség esetén 1,8-1,9 millió darabra is növelhető évente, amihez viszont nemcsak több (600-700) ember kellene, hanem a környezetvédelmi, technológiai feltételek újraértékelése is. Az évi egymillió sertés feldolgozása napi négyezer állat vágását jelenti. Ezek naponta 40-50 kamionnal érkeznének a vágóhíd telepére, jellemzően az autópálya tranyából, az elkerülő úton,*

AZ ELŐZETES *kalkuláció szerint a fejlesztés a munkahelyeken túl évente mintegy 100 millió forintnyi iparűzési adót jelenthet a városnak, az szja- és tb-járulék-gerjesztő hatása pedig mintegy 300 millió forintos lehet esztendőnként.*

A pécsi biztosan bezár

A MOHÁCSI *vágóhíd fejlesztése – Európa egyik legmodernebb létesítménye alapon évi egymillió sertés levágására és feldolgozására lesz majd képes – egy újabb baranyai Bonafarm-egység bezárását vonja majd maga után. A tervek szerint a mohácsi vágóhíd belépésével – ahol a termékek minél magasabb szintű feldolgozására törekednek majd – a pécsi húsüzem működése szükségtelenné válik. Utóbbi dolgozói közül minél többet irányítanának át Mohácsra, a telephely hasznosítása pedig új feladatot jelent.*

A már most is nagy beszállítói kör jelentős bővítésében gondolkodnak

– AZÉRT *döntöttünk Mohács mellett, hogy közel legyünk az élő állat előállítóihoz, a gazdákhoz. Saját körben is évi 320-350 ezer sertést nevelünk, de jelentős mértékben szeretnénk tovább bővíteni a jelenleg több mint 100 beszállítót számláló hálózatunkat, ami zárt rendszerben, szinte minden szakmai segítséget nyújtva ad munka- és megélhetési lehetőséget a térség gazdáinak, agrárvállalkozásainak – indokolta korábban lapunknak a fejlesztés helyének kiválasztását Csányi Sándor üzletember.*

BÁR KORÁBBAN *a fejlesztés meglehetősen megosztotta az agrárszakmai közvéleményt is, napjainkra a húságazat megmentőjét látják a beruházásban. Szakmai vélemények szerint a teljes magyar húsipar működését megváltoztathatja a Csányi Sándor nevéhez kötődő, Mohácsra tervezett vágóhíd. Az olcsóbban elérhető alapanyag révén a nagy húsipari vállalatok felhagyhatnak az eddig veszteséges vágással, és a profitot hozó készítménygyártásra koncentrálhatnak.*

HÍREK

Pécs HAGYOMÁNYOS BORVERSENYÉNEK eredményhirdetését tartja ma 17 órakor a Pécs Vidéke Hegyközség a Zsolnay Kulturális Negyed Apostolos-termében. *(c)*

Pécsvárad NYISSUK MEG a Bibliát húsvét előtt! – címmel az evangélium üzenetét közvetítik ingyenes előadássorozat keretében a mai kor emberének a Fülep Lajos Művelődési Házban. A ma 18 órakor kezdődő rendezvényen arról lesz szó, hogy Jézus élete és szolgálata miként javít mai életminőségünkön, egészségünkön, és anyagi helyzetünkön. *(c)*

Pécs A VÁROS helyzetéről, fejlesztési lehetőségeiről, terveiről tartanak kerekasztal-beszélgetést a Pécsi Akadémiai Bizottság épületében (Jurisics M. u. 44.) március 12-én, szerdán 14.45 órakor, a 2014–2020 közötti európai uniós programidőszakot áttekintve. Olyan szakemberek mondják el véleményüket, mint Csaba Ders városi főépítész, Kovács L. Gábor, a PTE rektorhelyettese, vagy Merza Péter, a Városfejlesztési NZrt. vezérigazgatója. *(c)*

Választási fórum honvédelmi miniszterrel

KOMLÓ A városba látogatott Hende Csaba honvédelmi miniszter hétfő délután. A miniszter Hoppál Péter fideszes országgyűlési képviselővel tartott sajtótájékoztatót, ahonnan választási gyűlésre voltak hivatalosak. A sajtótájékoztatón többek között elhangzott, mi változott az elmúlt négy évben Komlón, így például hogyan szabadult meg a város az adósságától, és hogyan csökkent le a munkanélküliségi ráta 14 százalékra. Hoppál Péter mindezért külön köszönetet is mondott Komló nevében a kormánynak. Hende Csaba szerint április hatodika sorsdöntő nap lesz, hiszen két út és világfelfogás között kell választaniuk az embereknek, de addig még tanulságos hetek állnak előttünk, fogalmazott. ■ K. E. I.

Az országban első: életre keltették a középkori egyetemet

IGAZI LÁTVÁNYOSSÁG Március 21-től már csoportosan is megtekinthetők a tantermek és az oktatási kiállítás Pécsett



Feltárás, építkezés után: a középkori egyetem épülete kívülről

PÉCS Magyarországon Pécsett alapítottak először egyetemet, Nagy Lajos király 1367-ben határozott erről – a felújított épület március 21-től már csoportosan is látogatható. A 35x10 méteres gótikus épület egy nagyteremből és kisebb termekből áll. A termek fölé védőépületet emeltek, amely egyben az ország első egyetemét bemutató kiállításnak is helyszínt biztosít.

A Zrínyi Miklós téli hadjárata idején, 1664-ben lerombolt középkori egyetem feltárása először 1985-ben kezdődött. A G. Sándor Mária és Gerő Győző vezette ásatások során meghatározták az épület alaprajzát, miután ráleltek a nagyteremre, az aula magnára, az attól keletre és nyugatra egy-egy helyiségre, továbbá az északi oldalfolyosóra. Bár a feltárást követően hozzáláttak az épület helyreállításához is, a munkálatok befejezéséhez szükséges forrást a nemzeti vagyonkezelőnek 2011-ben sikerült biztosítania. A teljes beruházás 75 millió forintért valósult meg. A középkori egyetem épülete a pécsi bazilika mögött található, a városban egykor a hét szabad művészeti alapkar mellett jogi és orvosi karon indult el a tanítás.

■ M. B. E.

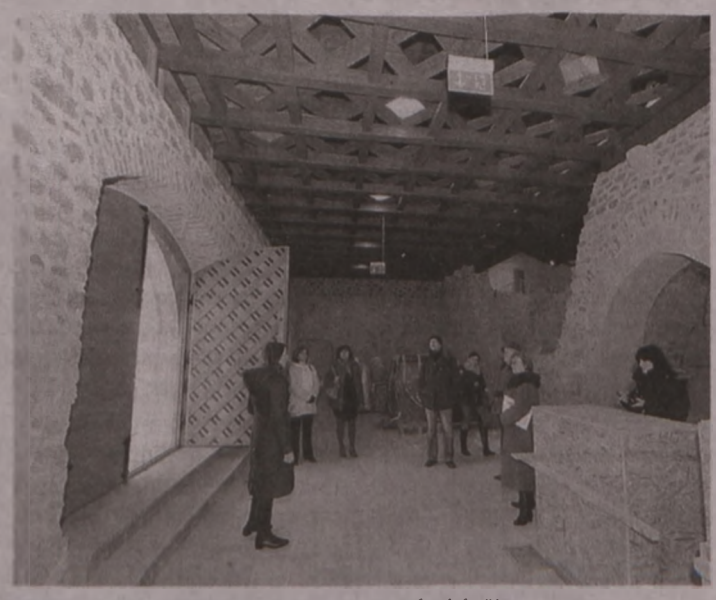

Belülről is színvonalas lett a különleges pécsi épület

Húsz és fél év után bezár a McDonalds a belvárosban?

PÉCS Jövő januárban bezárja üzletét a Király utca és a Széchenyi tér sarkán a pécsi McDonalds – értesült a hírről a PécsMa.hu.

A nyilvánosan elérhető bizottsági előterjesztés szerint még csupán annyi van leírva: a gyorséttermet működtető cég azt kérte a városvezetéstől, hogy az idén nyáron lejáró húszéves bérletét hosszabbítsák meg 2015. január 6-ig, illetve hogy a bérleti jogviszony tárgyalásáról a felek további tárgyalásokat kezdenek.

Lapunk nem hivatalosan arról értesült, elképzelhető, hogy a McDonalds kávézója maradni fog a belváros szívében, a jelenlegi helyszínen, „csupán" a gyorséttermi részleget zárnák be, illetve telepítenék át máshová. Lapunk nem hivatalosan, nem megerősített információként értesült arról: elképzelhető, hogy a belvárosi bevásárlóközpont is számításba jöhet mint új helyszín.

■ **Az önkormányzat közölte: csak olyan egységnek adná ki a helyet, amely kínálatával, megjelenésével méltó a pécsi városközponthoz**

A bérlő közvetlenül az önkormányzatnak fizeti a díjat, ezt az információt már Girán János, a polgármesteri kabinetiroda vezetője erősítette meg lapunknak. Szerinte komoly érdeklődés mutatkozik az ingatlan iránt, de egyelőre nem árulhat el konkrétumokat. Azt azonban igen, hogy a városvezetés kizárólag kifejezetten elegáns, magas gasztronómiai értéket képviselő cégnek adná ki a helyet, amely berendezésével, külső megjelenésével, és persze elsősorban a kínálatával méltó lehet a történelmi pécsi belvároshoz.

A McDonalds pécsi szerződése 1994 júliusától élt, s mint ismert, már akkor többen tiltakoztak az ellen, hogy a gyorsétterem a megyeszékhely központjában, a Városháza alsó részében nyisson egységet.

■ Babos A.

Sok piros pont – kínaiból

KELETI NYITÁS Akár már a hatévesek is megismerkedhetnek a nyelvvel

PÉCS Szeptembertől kínai nyelvet is tanulhatnak az elsősök a Mecsekaljai Általános Iskola székhely-intézményében, a korábbi Bánki Donát Utcai Általános Iskolában.

Fülöp Zoltán

Új lehetőséggel bővül az idegen nyelvi oktatás a korábbi Bánki Donát Utcai Általános Iskolában a 2014/2015-ös tanévtől: a meglévő angol és a német nyelv mellett a kínai nyelvet is választhatják idegen nyelvnek az itt tanuló vagy ide jelentkező diákok. A felmenő rendszerben bevezetett kínai nyelvoktatás egyedülállónak számít Magyarországon, mivel általános iskolában máshol nem működik.

– Hosszas előkészítő munka végére értünk múlt pénteken, amikor ünnepélyes keretek között írtuk alá a megállapodást az ELTE Konfuciusz Intézetével – mondta el lapunknak Bognár László, a Mecsekaljai Iskola főigazgatója. – Már tavaly elkezdtük felmérni az igényeket, megkerestük az óvodások szüleit, hogy érdekelné-e őket egy ilyen lehetőség. Elsöprő többségben voltak a pozitív visszajelzések, így úgy gondoltuk, érdemes ebbe belevágni.

Az elkészült tervek szerint a leendő elsős kisdiákok 1–3. évfolyamon heti egy órában ismerkedhetnek a kínai nyelvvel, amely a későbbi évfolyamokon magasabb óraszámban is választható lesz. A kínai nyelv tananyagát a pedagógusok úgy állították össze, hogy az szinte teljesen megfelel az angol nyelvi tantervi előírásoknak, csak kínai szókészlettel, szókinccsel, nyelvtani ismeretekkel. Az alsó tagozaton a szóbeliségre került a hangsúly, az írásbeliséget csak az ötödik évfolyamtól vezetik be. Mindezek lehetővé teszik, hogy a fiatalok a nyolcadik osztályra olyan megalapozott kínai nyelvtudásra tegyenek szert, amely a középiskolában előnyt jelenthet a számukra a felvételi eljárásban, s akár a kínai tanulmányok folytatására is lehetőségük nyílik a pécsi Leőwey Klára Gimnáziumban.



FOTÓ: LAUFER LÁSZLÓ

Már a kínai tankönyvek is megérkeztek a pécsi Bánki Donát utcai intézménybe

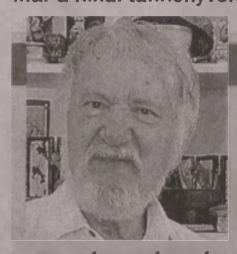

DR. BÁRDI LÁSZLÓ, a PTE Ázsia Központ alapító-igazgatója

SZAKÉRTŐNK VÉLEMÉNYE

– Minden elfogultságomat leszámítva mondhatom, hogy ez egy jelentős lépés. A keleti nyitás több szempontból is fontos: részint mi vagyunk az egyetlen ázsiai nép, amely harmonikusan beilleszkedett Európába, s ezért keleten minket megbecsülnek, részint, és ezzel nem árulok el titkot, jó jóban lenni egy anyagilag is erős országgal. A kínai nyelv tanulásától sokan félnek, ám egészen kicsi korban még az írása és a hangzása is játékosnak tűnik, így pedig rá lehet venni a gyerekeket a tanulásra. Azt gondolom, hogy a most tanulni kezdők a felnőtt életben nagyon nagy hasznát fogják majd venni ennek a tudásnak.

A Leőweyben már két éve jól működik a rendszer

A PÉCSI *Leőwey Klára Gimnáziumban immár két éve van lehetőség arra, hogy az érdeklődők harmadik nyelvként kínait tanuljanak. Az eddigi tapasztalatokról Zalay Szabolcs igazgatót kérdeztük.*

– A KONFUCIUSZ INTÉZET *segítségével létrejött projektben összesen huszonöt diák vesz részt, négy csoportra bontva. Ők heti három órában tanulnak kínaiul. Az anyanyelvi oktató minden évben más és más – őket a kínai állam választja ki a friss diplomások közül, s egy nagyon komoly felkészítésen kell részt venniük azelőtt, hogy tanítani kezdenének nálunk. A diákok egyébként nagyon kedvelik a kínai nyelvórákat, abszolút nem kötelező feladatként fogják fel ezeket, hanem egy olyan lehetőségként, amellyel hiba lenne nem élni. A tudás átadása kapcsán nyilván nagyon sok múlik a tanáron is, de eddig csak pozitívumokról tudok beszámolni. Az oktatónk – akivel a közvetítő nyelv az angol – egy mindenre nyitott, fiatal tanár, aki valóban fontosnak tartja, hogy a diákok minél többet és egyben minél hasznosabb dolgokat tanuljanak.*

A tévéből is tanulhatnak

AZ, HOGY *a fiatal korosztályt is érdemes megismertetni a kínai nyelvvel, nem újdonság: a korán kelő szülők évek óta leültethetik gyermekeiket az egyik kereskedelmi tévécsatorna szombati és vasárnapi meseblokkja elé, ahol a dallamos című Ni Hao Kai Lant is vetítik. A rajzfilmsorozat kimondott célja az, hogy a legkisebbeknek bemutassa a kínai kultúrát és nyelvet: a szereplők a legalapvetőbb kínai kifejezéseket többször is elmondják, s így talán a kakaós csiga elfogyasztása közben néhány rögzül is.*

KRIMIHÍREK

Fiatal testvérpár törte fel a pincét

A MOHÁCSI RENDŐRKAPITÁNYSÁG bűnügyi munkatársai néhány órán belül elfogták azt a 20 év körüli testvérpárt, akik március 7-én a reggeli órákban Maráza településen betörtek egy pincébe. A házkutatás során a betörésből származó tárgyakat a rendőrök megtalálták és lefoglalták. Cs. István és Cs. Gábor mohácsi lakosok beismerő vallomást tettek. *(c)*

A tolvajok lebuktatták a cég biztonsági őrét is

A SELLYEI RENDŐRŐRS járőrei március 6-án 23.15-kor ellenőriztek egy Baksa felé közlekedő személygépkocsit és az autó átvizsgálása során két komplett, rotációs kapákhoz használatos motort találtak a csomagtartóban. A két férfi a kocsiban úgy nyilatkozott, hogy a motorokat egy közeli,szerszámgépek összeszerelésével foglalkozó vállalkozás telephelyén a biztonsági őrtől vásárolták. Az őr elszámoltatása is megtörtént, az ő autójában ugyancsak találtak egy motort. Kiderült, hogy a 28 éves V. Richárd és a 20 éves F. Zsolt megegyeztek a 47 éves K. Tibor biztonsági őrrel, hogy osztoznak a lopott zsákmányon. *(c)*

A bolt elől tűnt el a bicikli

EGY NAGYDOBSZAI LAKOS tett bejelentést március 9-én 16 órakor a rendőrség ügyeletén, hogy kerékpárját az egyik élelmiszerbolt elől ismeretlen tettes ellopta. A járőr a polgárőrség munkatársával az elkövetőt forró nyomon felkutatta: egy 18 éves istvándi lakosnál a kerékpárt megtalálták. *(c)*

Mai tervezett traffipaxhelyszínek

Pécs és környéke

07.30–09.00	Pécs, Engel J. utca
09.10–10.40	Pécs, Hársfa út
10.50–12.10	Pécs, Mohácsi út
13.10–14.40	Pécs, Komlói út
14.50–16.20	Pécs, Üszögi út

Pécsudvardi Autópálya Alosztály

09.30–11.30	Jobb pálya, M60 autópálya 28 kmsz. 58-as számú fkl. út lehajtója, 90 km/h sebességkorlátozás.
13.30–16.30	Bal pálya, M60 autópálya 0+530 kmsz., 100 km/h sebességkorlátozás.

További krimihírek olvashatók a **BAMA.hu** hírportálon

Halomba dobált pénztárgépek az erdőben

MECSEK Ha elfogják a tettest, vélhetően az állami kasszához kell járulnia

PÉCS Több tucat kiselejtezett pénztárgépet találtak a hétvégén kiránduló, medvehagymát gyűjtő családok a Mecseken az erdőben, Árpád-tető környékén, értesült a hírről tegnap a Dunántúli Napló. A mintegy harminc kasszát ráadásul úgy borították ki a természetbe, a Mecseki Parkerdő részét képező területen, hogy szanaszét hevertek ott a pénztárgépek alkatrészei, fiókok, pénztárgépszalagok, összetört kijelzők – a látvány elképesztő volt. Valószínűleg az ott kirándulók is megdöbbentek, ezért lefotózták, amit láttak, így jutottak el a felvételek hozzánk is. Előbb a Biokom NKft.-t kerestük, de azt mondták, ők is értesültek a történtekről, de nem hozzájuk tartozik az ügy, mert nem az ő kezelésükben áll ez a terület, próbálkozzunk a Mecsekerdő Zrt.-nél.

Az állami erdészetnél az ügygyel kapcsolatban azt mondták, hogy feltehetően nem csak illegális szemétlerakás miatt, de veszélyes hulladék illegális elhelyezése és természetkárosítás miatt is felelősségre vonhatják majd a tettest, de természetesen az eset minősítését a nyomozó- és a vádhatóságnak kell majd eldönteni. Ők tegnap megtették a feljelentést a rendőrségen, és remélik, hogy könnyen beazonosítható lesz a tettes.

■ B. A.



OLVASÓNK FELVÉTELE

Olvasónk fotóján látszik, valaki másképp értelmezte a pénztárgépcserét

Milliókat követelnek Tóth Bertalanon

PÉCS Helyi önkormányzati képviselői munkája helyett országos pártkarrierjét építi Tóth Bertalan, az MSZP pécsi frakcióvezetője, ezért jogtalanul vette fel képviselői tiszteletdíja jelentős részét, közölte sajtótájékoztatón tegnap Őri László, a Fidesz önkormányzati képviselője.

Kimutatásaik szerint Tóth Bertalan az ötvenhárom közgyűlésből 21-en nem jelent meg, további tucatnyiról idő előtt távozott, és a bizottsági ülések felét sem látogatta. Ezért a Fidesz úgy véli, hogy a szocialista politikus visszaél választói bizalmával, így a teljes tiszteletdíj arányos részét, vagyis 3 594 240 forintot vissza kell fizetnie a városi kasszába.

Az MSZP pécsi szervezete reagált a sajtótájékoztatón közöltekre: „Mivel Őri László nem mond igazat, ezért állításaival nem foglalkozunk. Nagy baj lehet a Fidesz háza táján, ha ennyire felkészületlen és hamis információkkal felvértezett képviselővel igyekeznek a Kormányváltó pártok jelöltjeit lejáratni."

A városvezetés teljesítményének kritizálása mellett az MSZP emlékeztetett arra, amikor Orbán Viktor ellenzéki politikusként két évig nem járt be az Országgyűlésbe.

■ K. E.

Szokatlan újdonságok lesznek a POSZT döntőjében

TOP13 Sztárszereposztás többek között Gálffi Lászlóval, Ónodi Eszterrel és Szirtes Ágival

Tizenhárom válogatottan jó darab, három kiemelkedő ráadáskoncerttel, ez a 14. POSZT gerince június 5-14. között.

Mészáros B. Endre

A 14. POSZT válogatói, Császár Angela színésznő és Sándor L. István kritikus 2013. március 1. és 2014. február 28. között megnéztek minden budapesti bemutatót, legalább két alkalommal jártak minden vidéki színházban. Egy hónapot töltöttek Erdélyben, jártak a Felvidéken és a Vajdaságban is. Amit ebből a baranyai közönség profitál majd, az 13 válogatottan jó előadás olyan kiváló színészek játékával, mint Für Anikó, Hegedűs D. Géza, Tahi Tóth László, Fekete Ernő, Jordán Adél, Nagy Ervin vagy Bezerédi Zoltán. A POSZT történetében először került a versenyprogramba színházi nevelési program (A hosszabbik út). Érdekes újdonság az újvidéki bemutató is, mely két operából lett összegyúrva.

A versenyen kívüli kiemelt három koncertközpontban rendezett előadásra - június 7. Csík zenekar, június 9. Budapest Klezmer Band, és június 13. Varnus Xavér Bach- hangversenye Törőcsik Mari közreműködésével, mind 20 órai kezdettel - április elsejétől, a versenydarabokra várhatóan április 22-től, az összes POSZT-programra május 10-től lehet jegyet venni.



Gálffi László – A képzelt beteg
Örkény István Színház, Budapest



Lovas Rozi – A tanítónő
Miskolci Nemzeti Színház



Lukács Sándor – Az álomkommandó, Pesti Színház, Budapest

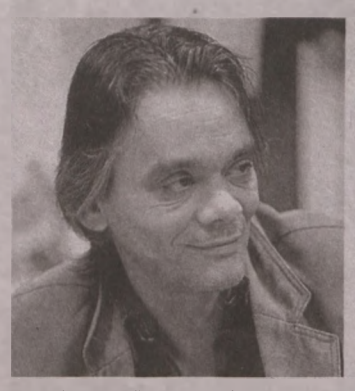

Kaszás Gergő – I. Erzsébet
Vádli, Szkéné és FÜGE produkció



Ónodi Eszter – Fényevők
Katona József Színház, Budapest



Bányai Kelemen Barna – Alkésztisz, Marosvásárhelyi Színház



Grisnik Petra – Bányavakság, Pécsi és Kaposvári Nemzeti Színház



Görög László – Woyzeck
Miskolci Nemzeti Színház



Szirtes Ági – Vörös, Katona József Színház és szabadkai Népszínház

Versenyprogram

NAGYSZÍNHÁZ

1., *A képzelt beteg - Örkény István Színház, Rendező: Mohácsi János*
2., *A tanítónő - Miskolci Nemzeti Színház. R.: Rusznyák Gábor*
3., *Az álomkommandó - Pesti Színház. R.: Szász János*
4., *Énekes madár - Móricz Zsigmond Színház, Nyíregyháza. Író: Tamási Áron, r.: Koltai M. Gábor*
5., *Fényevők - Katona József Színház, Bp. R.: Ascher Tamás*
6., *Opera ultima - Újvidéki Színház, A sevillai borbély és Figaro házassága alapján, r.: Kokan Mladenović.*

KAMARA- VAGY STÚDIÓSZÍNHÁZ

1., *I. Erzsébet - a Vádli Alkalmi Színházi Társulás, Szkéné Színház és a FÜGE. R.: Szikszai Rémusz.*
2., *A hosszabbik út - Kerekasztal Színház és Szputnyik Hajózási Társaság. R.: Gigor Attila.*
3., *Alkésztisz - Marosvásárhelyi Nemzeti Színház Tompa Miklós Társulata, Euripidész nyomán, r.: Sorin Militaru.*
4., *Bányavakság - kaposvári Csiky Gergely Színház és Pécsi Nemzeti Színház. Író: Székely Csaba, r.: Bérczes László.*
5., *Csipke - Kolozsvári Állami Magyar Színház. Író: Máté Angi, r.: Mezei Kinga.*
6., *Vörös - Katona József Színház Bp. és szabadkai Népszínház Magyar Társulata. Író: Brestyánszki B.R., r.: Máté Gábor.*
7., *Woyzeck - Miskolci Nemzeti Színház. Író: Georg Büchner, r.: Béres Attila.*

SMS



WALD KATA ROVATA

Olvasószolgálatunk elérhetőségei

Cím: Dunántúli Napló, Pécs, Pf.: 134. 7601
E-mail: waldk@dunantulinaplo.hu
SMS: 30/35-11111
Telefon: 06-80/200-088, hétköznap 8.00-10.00-ig díjmentesen hívható.
Hirszerkesztő: Babos Attila. Telefon: 72/505-000, fax: 72/505-068. **Hírügyeletes** 16.00-tól 19.00 óráig: Kaszás Endre újságíró.

„ZAJOS": Pécsett a Szent Mór és Mária utca kereszteződésénél több aknafedlap is elmozdult a helyéről, hatalmas pufogást hallani, valahányszor áthajtanak rajtuk az autók. Már a város valamennyi szolgáltatóját felkerestük, de egyik se vállalta, hogy a fedlapok hozzá tartoznának. A minap mi, utcában lakók próbáltuk ezeket a helyükre tenni, de nem jártunk sikerrel.

„TÁJÉKOZTATÁS": Február 28-án Pécsett, a Mohácsi úton szálltunk fel az egyik helyi járatra. Előttem egy idős néni lépett fel a buszra, és a sofőrtől kért segítséget, hogy legyen szíves megmondani, megáll-e a Berzsenyi utcánál. A válasz rövid és tömör volt: „Nem tudom!" Ez aztán a segítőkészség!

„ÁTSZÁLLÁS": Igaza van 21-esnek. Nem lehet minden kívánságot teljesíteni. Akinek a volt Honvédkórházba kell mennie, átszállás nélkül megteheti.

„MADÁR": Hirden sok gyümölcs maradt a fákon, a madarak így elláttak magukat. Amikor leesett a hó, megjelentek az etetőknél.

„CSALÓ": Fél év elteltével újra megállított Pécsett az az elmondása szerint zalaegerszegi férfi, aki egy autós márkaszervizt keres, majd vonatjegyre akar pénzt kérni. Mindenkit, akit megállít, óvatosságra intek!

(A szerkesztőség fenntartja magának a jogot, hogy a beküldött SMS-ek közül válogasson, a leveleket rövidítve, szerkesztve közölje. Az írásokat nem őrizzük meg és nem küldjük vissza.)

VÍZÁLLÁS

Mohács	212	apadó	9,1
Őrtilos	-27	apadó	7,9
Barcs	44	áradó	7,6
Szentborbás	135	apadó	7,7
Drávaszabolcs	200	apadó	7,2

MOZI

APOLLÓ MOZI: Couch Surf (16.00), Apám története (16.00), A nimfomániás - 1. rész (18.00), Csinibabák (18.00), A nimfomániás - 2. rész (20.00), Texas Hercege (20.00).
CINEMA CITY: Mielőtt meghaltam (felir., 10.00, 15.00, 17.30, 20.00), **Vámpírakadémia** (10.45, 13.00, 15.15, 17.30, 19.45), **300 - A birodalom hajnala 3D** (11.40, 16.00, 18.10, 20.20), **300 - A birodalom hajnala** (13.50), **Non-stop** (13.15, 15.30, 17.45, 20.00), **Csajkeverők** (felir., 10.45, 15.00, 17.45), **Műkincsvadászok** (12.20, 17.00, 20.30), **Pompeji 3D** (11.15, 15.45, 18.00, 20.15), **Pompeji** (13.30), **Megdönteni Hajnal Tímeát** (10.15, 13.00, 14.45, 17.15, 19.45), **Téli mese** (felir., 10.30), **Végtelen szerelem** (12.45), **A Lego kaland 3D** (10.00, 14.00, 16.15, 18.15), **A Lego kaland** (12.00), **Herkules legendája 3D** (20.30), **A mogyoró-melő 3D** (12.45, 13.15, 16.30, 18.30), **A mogyoró-melő**(10.45, 14.30), **A túlélő** (18.00), **Jégvarázs 3D** (11.00), **A Wall Street farkasa** (19.30), **Robotzsaru** (13.00, 19.30).

SZÍNHÁZ

BÓBITA BÁBSZÍNHÁZ (Felsővámház u. 50.): **Fehérlófia** - bábelőadás (Kós Lajos Terem, 10.00).
PÉCSI NEMZETI SZÍNHÁZ (Színház tér 1.,Kamaraszínház): **Bányavakság** - kortárs színmű (Tomanek Nándor-bérlet, 19.00).

TURMIX

NÉPRAJZI MÚZEUM (Rákóczi út 15.): **Reformkor és forradalom Pécsett és Baranyában.** Tillai Gábor történész és Kőszegi Gábor történész-néprajzos muzeológus előadása. További információ: 72/315-629 (9.00 és 11.00).
ZSOLNAY KULTURÁLIS NEGYED (E78): **A Magyar Fesztivál Szövetség Dél-dunántúli regionális szakmai napja** (9.00).
ZSOLNAY KULTURÁLIS NEGYED (Apostolos terem): **Pécs Vidéke Hegyközség hagyományos borversenyének eredményhirdetése** (17.00).

A programokat a következő e-mail-címre várjuk: KORZO@DUNANTULINAPLO.HU

Idén újra lesz Pécsexpo: jön a harmincadik vásár

Két lokálpatrióta pécsi vállalkozó jóvoltából feltámadt haló poraiból a Pécsexpo, melyet idén június 5-8. között ismét megrendeznek. A régió egyik legsikeresebb ipari és kereskedelmi kiállítása Bognár Szilárd és Szabó Ervin eredményes újraélesztési kísérlete nyomán növekvő látogatottsággal bizonyítja, hogy Pécs emblematikus rendezvényére a 21. században is szükség van. Tavaly már több mint 220 kiállító jelent meg az Expo Centerben, és az előzetes regisztráció alapján a 30. Pécsexpón ennél is többen lesznek.

- A vevőkkel történő személyes kapcsolatfelvétel minden cég számára nélkülözhetetlen, még az internetkorszakban is - hangsúlyozta Bognár Szilárd, hozzátéve, hogy ez a legjobb módja a vásárlói igények pontos felmérésének, az üzleti bizalom kialakításának.

A vásár tematikája idén is három fő ágazat, az ipar, a kereskedelem és a szolgáltató szektor köré épül. A standok többsége akciókkal és nyereményjátékokkal várja a látogatókat, de lesznek különféle szakmai és közönségprogramok is. ■ M. B. E.

Egyetemisták művei népesítik be a Nádort

Három érdekes képzőművészeti tárlat is nyílik a héten Pécsett. Farkas Zsuzsanna festőművész Kívül - belül című festménykiállításának megnyitója ma 16 órakor lesz a Tudásközpontban. A kiállítás április 5-ig tekinthető meg.

A Civil Közösségek Háza Gebauer Galériájában (Szent István tér 17.) pedig Kazinczy Gábor képzőművész Életműtöredék című kiállítása tekinthető meg négy héten keresztül. Ez az összeállítás március 14-én pénteken 17 órakor nyílik meg és április 11-ig látogatható.

Eközben március 13-án csütörtökön 16.30 órakor a Pécsi Tudományegyetem Művészeti Kara és Általános Orvostudományi Kara „PLUSZ" elnevezéssel tart bemutatkozó kiállítást a Nádor Galéria Art&Med Kulturális Központban (Széchenyi tér 15.) Ezt a nagyszabású bemutatót dr. Bódis József, a PTE rektora és Várkonyi György művészettörténész nyitja meg, a kurátor dr. Timár Katalin művészettörténész, a közreműködők a Művészeti Kar Zeneművészeti Intézetének hallgatói. ■ M. B. E.

POSTABONTÁS

Ő volt a mi lámpásunk, kegyelettel búcsúzunk tőle

Szomorúan különös hírt kaptunk szeretve tisztelt volt tanítónk haláláról a Dunántúli Napló egyik 2014. februári számából. Cserfai Sándort, tanító bácsinkat utolsó útjára - saját kérését tiszteletben tartva - csak a legszűkebb családtagjai kísérhették el. Megértően vettük ezt tudomásul. Biztosan mindannyian, akiket életében megérintett példája, szeretete és nevelő lelke, a magunk módján így is kegyelettel búcsúztunk tőle. Aki hozzám hasonló érzéssel tette, tenné ezt meg, annak nevében is szeretném ezúttal közzétenni a következő néhány emlékező gondolatot:

Lámpásunk volt a bodolyabéri olajos padlójú, meztelen lábainktól is kopott udvarú, de gyönyörteli iskolánkban. Ahol a betűk és a számok rengetegei között elrepített minket Csipkerózsika álomvilágába, később „A kőszívű ember fiai"-nak történelmi távlatába. Szüleinkkel együtt - akik közül legtöbben vele együtt már az égi birodalom megboldogult lakói - eljátszotta kis iskolánk dobogójából összeácsolt színpadán János vitéz igazi mesevilágát, a „Szegény gazdagok" drámáját. Kis falunknak, de tán e vidéknek utolsó néptanítója és népművelője volt ő. Búcsúzzunk tőle úgy, ahogy követői tehetik, szép szóval, kegyelettel és örökét őrző ígérettel! Isten veled Sanyi bácsi!

ANTAL LAJOS, EGY TANÍTVÁNY

A harsány színeket nem tűrik a belvárosban, csak a rendetlenséget?

Pécsett egy történelmi belvárosi üzletnek el kellett távolítania a kirakatáról a harsány reklámfeliratokat - olvastam a minap a tudósítást a Dunántúli Napló hasábjain. Érdekes módon a pécsi belvárosban sétálgatva ez kevésbé zavarta a szememet, mint az üresen álló üzletek rendkívül mocskos kirakatai és az oda kiragasztott hirdetések. Úgy gondolom, hogy az ilyen hirdetéseket egész egyszerűen meg kellene tiltani, vagy engedélyhez kötni azzal, hogy aktualitás után távolítsák azokat el és tisztítsák le a kirakatokat. Mert a belváros üzleteinek igényes, kulturált formája úgy a pécsiek, mind az ide látogató idegenek elvárható, jogos igénye.

Mindezek mellett zavar a színházzal szemben az egyik üzlet előtt kiálló két balesetveszélyes fémlemez, zavarnak továbbá a FEK mocskos ablakai és a galambpiszkok, valamint a bejáratnál a rács mögötti szeméthalmaz. Zavar ezenkívül az is, hogy a sétálóutcában a szeméttárolókba nem helyeznek szemeteszsákokat, így például a bedobott fagylaltok leolvadnak a kövezetre. Zavar továbbá, hogy a Király utca elején több kandeláber nem világít, és nagyon zavarnak a díszburkolat kimozdult, így balesetveszélyes kövei. Én azt hiszem, hogy az illetékeseknek a jó gazda gondosságával ezekkel a problémákkal kellene először foglalkozniuk. G. M.

HIRDETÉS



DR. KISS T. MÁRIA
neurológus (ideggyógyász)
magánrendelései:
Da Vinci Magánklinika
7635 Pécs, Malics Ottó u. 1.
Rendelési idő: hétfő 8-12 óra.
Bejelentkezés: 72/512 050.
2014. januártól
ONYX orvoscsoport
Pécs, Szigeti út 41.
Szerda 8-14 óra között.
Tel.: 72/ 270-052.

Ortopédiai magánrendelés
Dr. Domán István Ph.D.
Osztályvezető főorvos
Mozgásszervi panaszok
teljes körű konzervatív és
műtéti kezelése
UH diagnosztika, Ízületi „Drakula"
terápia, Lökéshullám terápia,
Teljes test hidegterápia
ONYX
ONYX Egészségközpont
Pécs, Szigeti út 41. Tel.: 72/27 00 52
www.onyxpecs.hu

GYERMEKGASTROENTEROLÓGIAI
MAGÁNRENDELÉS
VILLA DOCTORIS MEDICI
Pécs, Damjanich J. u. 26.
Rendelési idő: Hétfő : 16.00 - 20.00
Dr. Omacht Erika
gyermekgyógyász és gastroenterológus főorvos
Hasfájás, tejcukor érzékenység,
ételallergiák, lisztérzékenység,
táplálkozási problémák
kivizsgálása, gondozása
Bejelentkezés a délutáni órákban
15.00–18.00 óra között
Tel.: /szerda kivételével/
06(30) 338-2211, 06(30) 317-2431

BELVÁROSI
GYÓGYSZERTÁR
Pécs, Rákóczi út 49.
a Hal téren, az ÁRKÁD bejáratával szemben!
Szolgáltatásaink:
• hagyományos és homeopátiás gyógyszerek széles skálája
• étrend kiegészítők, kozmetikumok,
• vérnyomás- és vércukormérők
AKCIÓ
MgB6 tabl. 50+30X: 1.610 Ft*
BE-FIT Pharma Nord tabl. 60X: 5.990 Ft*
Fluimucil 200 mg gran. 30X: 1.360 Ft*
Coldrex citrom ízű por 10X: 1.515 Ft*
Jovital C Duo-Active 500 mg 60X: 1.650 Ft*
Rhinospray Plus orrspray 10 ml: 1.550 Ft*
Lactiv Plusz kapsz. 20X: 1.495 Ft*
Loceryl lakk körömgombára 2,5 ml: 5.400 Ft*
Celsus Q10+Q1+Szelén kapsz 30X: 2.850 Ft*
DONA 750 mg tabl. 60X: 4.200 Ft*
Tantum Verde oldat 240 ml: 1.480 Ft*
Lioton gél 100 g: 2.950 Ft*
TÖRZSVÁSÁRLÓI KÁRTYÁVAL rendelkező betegeink részére:
· minden EGYÉB TERMÉK és KOZMETIKUM árából 10%,
· a vény nélküli nem támogatott gyógyszerek árából 5%
azonnali kedvezmény!
Ingyenes vércukorvizsgálat (időpont egyeztetéssel)
A törzsvásárlói kártya igénylése ingyenes!
A kedvezmények és akciók nem vonhatók össze.
*Az akció 2014. 03.03-tól 03.31-ig, ill. a készlet erejéig tart.
Nyitva tartás: hétfőtől péntekig: 7.30-18.30, szombaton: 8.00-13.00
Telefon: 06-72-216-165

Új megoldás a térdszalag sérülésére

ÚJ AMERIKAI ELJÁRÁS A térd visszanyeri stabilitását és megelőzhető a porckopás

Eddig Magyarországon egyedülálló (az USA sí- és snowboardválogatottjának sportsebésze által kifejlesztett technikával) anatómiai szempontból is a legjobb megoldást kínálják korábbi és friss térszalagszakadásokra – a pécsi Da Vinci Magánklinikán.

Dr. Koós Zoltán, Angliában is praktizáló ortopédsebész elmondta, a síelők egyik leggyakoribb balesete, amikor a behajlított térd egy rosszul sikerült forduláskor megcsavarodik és kicsúszik az ember alól. Ekkor gyakran elszakad a térdben az elülső keresztszalag. Nemcsak síelésnél történhet ez, hanem pl. kosárlabda, kézilabda, fallabda, tenisz, labdarúgás közben is.

Ilyenkor a sérült térd hirtelen, jelentősen beduzzad, a páciens általában nem tud lábra állni és erős fájdalmat érez. A helyszíni ellátás során rögzítik a sérült térdet, jegelést, pihentetés javasolnak.

A szakember szerint sokan néhány hét után, a tünetek enyhülésével úgy gondolják, hogy „rendbe jött " a térd, és nem fordulnak orvoshoz. Ezzel nagy hibát követnek el. A szalagszakadás miatt kialakult instabilitás nemcsak további sérülésekhez vezethet, hanem idővel porckopáshoz is – az évek során súlyosbodó ízületi porckopásnak pedig térdprotézis lehet a vége.

A sérülést követően érdemes felkeresni a Da Vinci Magánklinikát. Amennyiben indokolt a műtét, azt legkorábban a balesetet követően 3-6 héttel ajánlott elvégezni, azonban javasolt akkor is, ha már évek teltek el a sérülés után. Nem csak a fiatalabb korosztálynak ajánlom ezt, hanem az ötveneseknek is érdemes felkeresni egy korábbi térdsérüléssel a klinikát egy kivizsgálásra, mert nagy eséllyel tudunk segíteni az instabilitáson, a fájdalmakon és megelőzhetjük a korai térdprotézis-beültetést.



Dr. Koós Zoltán Oxfordban ismerkedett meg az amerikai sportorvos, dr. Charles Beck, által kifejlesztett speciális műtéti eljárással.

– A sérülés súlyosságának függvényében több megoldás létezik. Enyhébb esetben térdrögzítő készülék javasolt a sportoláshoz; amennyiben a mindennapi életben is problémát okoz a sérülés, úgy a szalag pótlása jön szóba. Dr. Beck módszere alapján, egy furaton két kötegre osztott saját inakat fűzünk be apró metszéseken keresztül az elszakadt szalag helyére, ezt az anatómiai helyén rögzítjük az általa kifejlesztett módon. Ezáltal a térd visszanyeri stabilitását a teljes mozgásciklus alatt – teljes nyújtástól a teljes hajlításig –, és a térd mechanikája szinte ugyanúgy működik majd, mint a sérülés előtt. A korábbi módszereknél ezt nem mindig sikerült teljes mértékben elérni.

A Da Vinci Magánklinika exkluzív környezetet, kellő intimitást biztosít pácienseinek. A kiemelkedő technikai lehetőségek a műtétek biztonságosságát fokozzák, a kényelmes betegszobák ideális környezetet biztosítanak a lábadozás időszakára. Ehhez társul az itt dolgozók szakmai felkészültsége és a betegközpontú gondolkodásmód.

HIRDETÉS
DA VINCI
MAGÁNKLINIKA
Tel: 72/512-050
7635 Pécs, Málics Ottó u. 1.
e-mail: info@davinciklinika.hu
www.davincimaganklinika.hu
SZOLGÁLTATÁSAINK:
Fekvőbeteg ellátás:
• Plasztikai sebészet • Szemészet
• Ortopédia • Nőgyógyászat
• Általános sebészet • Urológia
• Érsebészet
Járóbeteg ellátás:
• Plasztikai sebészet
• Teljes körű fogászati ellátás
• Általános fogászat • Kardiológia
• Manager szűrés • Belgyógyászat
• Diabetológia • Nephrológia
• Gasztroenterológia • Endokrinológia
• Allergológia • Szemészet • Ortopédia
• Traumatológia • Neurológia
• Fájdalom terápia • Urológia
• Aranyér ambulancia • Érsebészet
• Ultrahang diagnosztika • Nőgyógyászat
• 4D babamozi • Tüdőgyógyászat
• Gyerek pulmonológia • Gyerek sebészet
• Bőrgyógyászat • Lézeres kezelések
• Klinikai genetika • Mentálhigiéné

Érdemes először átvizsgáltatni az autót

MŰSZAKIZTATÁS A díj már egységes és a „zöldkártya" is ugyanakkor készül

Műszaki vizsga előtt áll kedvenc négykerekűje? Olajcsere lesz? Vagy épp egy nagyobb utazásra készül az autójával? Ha bármelyik előző kérdésre igennel felel, akkor érdemes tüzetesen átvizsgáltatnia autóját. A műszaki vizsga és az utazás előtt, illetve akár az olajcsere alkalmával is.

Ha műszakiztatni kell hamarosan a járgányt, az bizony kiadással fog járni természetesen, de nekünk, autósoknak van egy olyan szerencsénk, hogy most már a szerelőműhelyek értünk versengenek e téren is.

A műszakiztatás díja ugyanis egységes (mintegy 17 ezer forint – új autóknál négy évre szól, utána kétévente válik szükségessé), ezért igencsak éles a verseny a placon, és ezért egyes cégek – és ezt nyilvánvalóan csak a legjobbak engedhetik meg maguknak – a műszakiztatáshoz kapcsolódóan különféle akciókkal próbálják magukhoz csábítani az ügyfeleket.

■ Egyes műhelyekben ingyen átvizsgálást is felajánlhatnak

Ilyen lehet az ingyenes, avagy a kedvezményes díjú, a műszaki vizsga előtti átvizsgáltatás, ami ugyebár korántsem tilos, sőt különösen ajánlott. Az persze már egészen más lapra tartozik, hogy ha kiderült az átvizsgálás alkalmával, hogy valamit bizony nagyon is meg kell javíttatni a „vason", akkor ott, annál a cégnél is tudnak majd olyan munkadíjat, illetve alkatrészárat mondani nekünk, hogy érdemes éppen náluk megbütyköltetni a verdát. Az ingyenes, vagy kedvezményes ár elviekben ahhoz van kötve, hogy a műszaki vizsgát annál a szerelőműhelynél végeztessük el, amelyik a kedvezményt felajánlotta. Jótanács: ne csupán az árat nézzük, ha egy szerelőműhely, vagy egy márkakereskedés bemondja az összeget a javításra! Arra is kérdezzünk rá, hogy milyen minőségű alkatrészt építenek be, és hogy arra az alkatrészre, illetve a munkájukra meddig tart majd a garancia! Nem csak az árban lehetnek ugyanis hatalmas különbségek a különböző cégek és műhelyek közt, hanem a felhasznált anyagokban és a munka minőségében is. Így pedig egy első hallásra olcsónak tűnő ajánlat a végén még a legdrágábbá is válhat.

Habár már néhány éve ez a rendszer működik, talán még nem mindenki hallott róla, vagy szembesült ezzel, így álljon itt: egy ideje már nincs külön zöldkártya, az úgynevezett környezetvédelmi felülvizsgálat a műszaki vizsga részét képezi.



AKCIÓS MŰSZAKI VIZSGA!
Személygépjármű 17 500 Ft
(ingyenes előzetes átvizsgálással),
utántúró, tehergépkocsi
3,5 t-ig, motorkerékpár
EREDETISÉGVIZSGÁLAT,
TELJES KÖRŰ AUTÓJAVÍTÁS,
MŰSZERES FUTÓMŰÁLLÍTÁS,
MOTORDIAGNOSZTIKA.
QFM-Gépjármű Kft.
7629 Pécs, Dobó I. u. 44.
72/239-134, www.szellgauto.atw.hu
Az akció 2014. 03. 01. – 03. 31-ig tart.

MAGYAR AUTÓKLUB
MŰSZAKI VIZSGA AKCIÓ
2014. március 12-13-14.
személygépkocsi műszaki átvizsgálás 700 Ft
ha a jármű műszaki állapota megfelelő
MŰSZAKI VIZSGA 16.290 Ft
Pécs, Hengermalom u. 3. Tel.: 72/312-738



MOZAIK

Elköszönt az olimpiai ezüstérmes. A hétvégi budapesti Grand Prix kardverseny döntője előtt búcsúztatták el az aktív pályafutástól Nemcsik Zsoltot. A vívó tavaly nyárig Olaszországban volt edző, ám a biztosabb megélhetés miatt Zürichbe költözött, fitneszedzőnek.



MA

NAPKELTE 6.04 – NYUGTA 17.44
HOLDKELTE 12.47 – NYUGTA 3.04

SZILÁRD, BORSIKA napja

SZILÁRD. A Konstantin magyarosítása során keletkezett, a nyelvújítók a név eredeti jelentését használták fel. Védőszentje: Szent Constantinus angol király, aki felesége halála után szerzetes lett.
EGYÉB NÉVNAPOK: Aladár, Bors, Kadosa, Konstantin, Konstantina, Riza, Rozina.

Egyházi ünnepek

A KATOLIKUS naptárban Szilárd, Konstantin, Tímea napja. A református és az evangélikus naptárban Szilárd, Boriska napja. A zsidó naptárban II. Ádár hónap 9. napja.
NAPI IGÉK. Katolikus: Iz 55,10-11; Zs 33; Mt 6,7-15. Református: Jóel 2,1-11. Mt 23,16-22. Evangélikus: Jób 1,1-22. Jn 12,1-11.

POÉNPERCEK

Hirdetés:
Hosszúra nőtt a villája?
Vásároljon villanyírógépet!

■

Egy férfi elmegy az orvoshoz és általános gyengeségre panaszkodik.
– Mégis, mit ért ezen? Ha lépcsőn megy fel, például az fárasztja?
– Mi az hogy. De az én állapotom ennél sokkal roszszabb. Ha felemelem a hangomat, rögtön összecsinálom magam.

■

Gyerek az apjához:
– Apu, én már biztosan tudom, hogy a vasutasok sztrájkolnak!
– Na, és honnan?
– Onnan, hogy még mindig nem érkezett meg az a vonat, amit karácsonyra ígértél!

■

Fickó a gyógyfürdőben becsusszan a gyógyvízbe. Kérdi a mellette fürdőzőt:
– Mondja uram! Jó ez a víz reumára?
– Hogyne! Én is ettől kaptam...

■

– Ez az év megint nagyon nehéz lesz.
– Nehéz bizony, de szerencsére sikerült a feleségemnek egy jó kis alkalmi munkát találni. Ez átmenetileg kihúz minket a bajból.
– Na, mesélj, mit találtatok?
– Vigyáz a bejárónőnk gyerekeire, amíg az nálunk takarít.

A LEGUTÓBBI SUDOKU MEGFEJTÉSE

1	9	8	7	3	4	6	5	2
3	6	4	5	2	9	1	7	8
2	7	5	8	6	1	4	9	3
4	3	9	6	8	7	2	1	5
7	2	1	9	5	3	8	4	6
8	5	6	4	1	2	7	3	9
6	8	7	1	9	5	3	2	4
9	1	3	2	4	8	5	6	7
5	4	2	3	7	6	9	8	1

San Marinóban kéne élni!

VÁRHATÓ ÉLETTARTAM Nyolc évvel vagyunk lemaradva a legjobbaktól



Botswana és Sierra Leone van a lista alsó végén 45 éves élettartammal

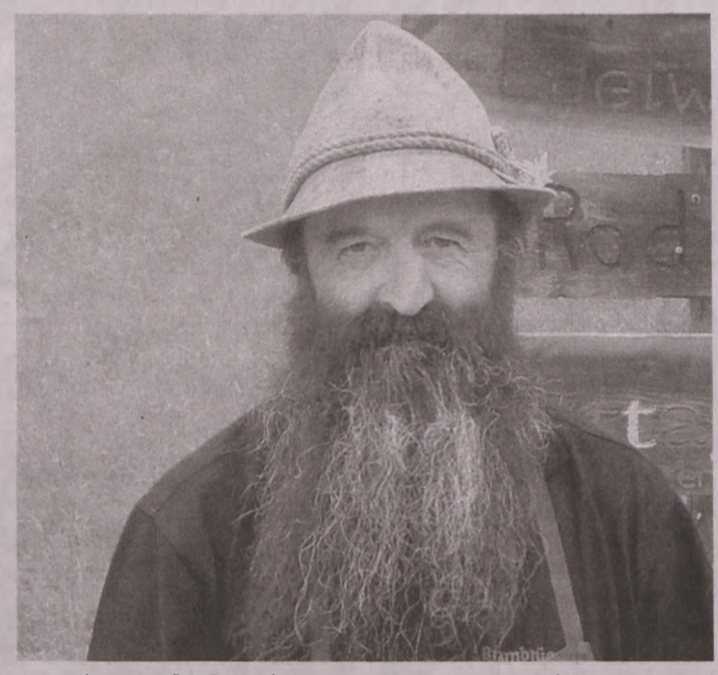

Az európai mezőny egyik éllovasa Svájc 83 éves életkilátással

Kicsit furcsa lenne, ha valaki aszerint választana lakhelyet most született gyermekének, hogy hol mekkora a várható élettartam, de legalábbis elgondolkodtató az a friss felmérés, mely szerint a világ egyik részében 45, a másik felében pedig 83 évvel számolhatnak az emberek.

Mészáros B. Endre

Hogy hol nem érdemes élni? Nos, a felmérés szerint a világ toplistájának végén az afrikai országok találhatók, ahol 45–60 év közt alakul a várható élettartam. Európa viszont tarol az összevetésben, a lista legjobb nyolc helyezettje mind innen kerül ki San Marinóval, Svájccal, Izlanddal, Spanyolországgal az élen, egyedül Japán tudott közéjük befurakodni. Szorosan a nyomukban nyolcvan év fölötti kilátással ott liheg Ausztrália, Új-Zéland, Kanada, Dél-Korea is, az Egyesült Államok, Mexikó, Argentína pedig éppen kiszorul ebből a körből. Akik ugyanakkor megdöbbentően rossz értékeket tudnak felmutatni: Oroszország (69) és India (66).

Természetesen a várható élettartamig nem él majd minden csecsemő az adott helyen, van ki húsz, és olyan is, aki kilencven évet könyvel majd el, függvénye ez az adott ország egészségügyi ellátási színvonalának (a csecsemőhalálozás, az éhezés, alultápláltság következményei sokat rontanak) és a politikai helyzetnek (nagy értékcsökkentők a gyakori háborúk is).

Az is sokat mondó, hogy az egész világon hetven év fölött van ma már a várható élettartam, vagyis négy évtized alatt csaknem húsz esztendővel nőtt meg az értéke.

Ezek után nézzük hazánkat. A térségben régebben és most is szinte mindenki megelőz bennünket. A napjainkban nálunk hivatalos 75 évnyi várható élettartammal többek között Kínával vagyunk egy szinten, a környező országokból az osztrákok hat, a szlovének öt, a csehek négy teljes esztendővel járnak előttünk, csak Szerbia és Románia áll velünk azonos szinten.

Gagarinra emlékeztek, még csak 80 éves lenne

Oroszország több településén emlékeztek meg vasárnap születésének 80. évfordulóján Jurij Gagarinra. Szaratovban, ahol megtanult repülőgépet vezetni 25 ezer ember vett részt a szabadtéri ünnepen.

Gagarin, az első űrutazó 1961. április 12-én a Vosztok-1 típusú egyszemélyes űrhajóval moszkvai idő szerint 9 óra 7 perckor startolt Bajkonurból, s 1 óra 48 perc alatt kerülte meg a Földet.

Szaratovban a volt ipari technikum és a helyi állami egyetem is a tragikusan korán, 1968-ban, 34 évesen elhunyt orosz nemzeti hős, Jurij Gagarin nevét viseli.

Mennyivel kevesebb a nők nyugdíja, mint a férfiaké?

A nők átlagosan 15 százalékkal kisebb nyugdíjra számíthatnak mint a férfiak – ez derült ki az egyik biztosítási cég nemzetközi felméréséből.

A magyarázatnál első helyen áll, hogy a nők munkabére még mindig 17 százalékkal alacsonyabb a férfiakénál. A legnagyobb hátrány – 23 százalékos csökkenés – 35 és 44 éves koruk között éri a nőket. Ennek az a magyarázata, hogy a nők maradnak otthon újszülött gyermekükkel, valamint ők esnek ki a munkából, ha a gyermekük ápolásra szorul. A felmérésben Kanadától Magyarországon át Kínáig 13 országból ezer-ezer embert kérdeztek meg.

SUDOKU

4					6			5
	3	6			4	9		
						6	4	2
	1	7			5	4	9	6
				3				
8	9	2	4			5	7	
9	4	3						
		5	3			7	1	
2			9					4

SKANDINÁV REJTVÉNY

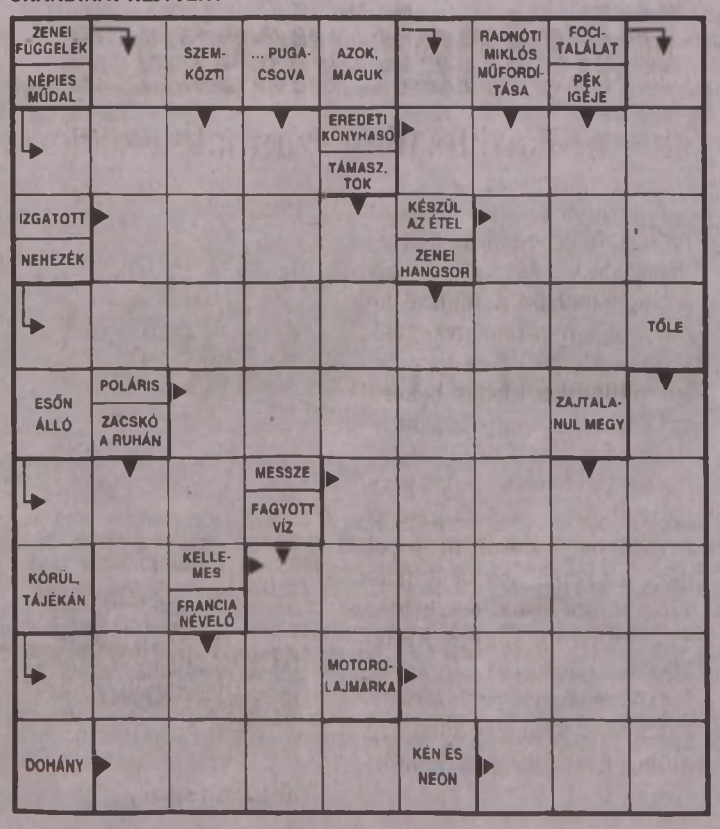

HOROSZKÓP

HALAK (II. 19–III. 20.). Jobban kellene képviselnie magát a munkahelyén, ha azt szeretné, hogy felfigyeljenek a tehetségére. A jó munkavégzés ehhez úgy látszik, manapság nem elég.
KOS (III. 21–IV. 20.). Egyre többet gondol a régi kedvesére. Szerencsés esetben ez idillikus nosztalgiázás, rosszabb esetben azonban valamiféle hozott, kapott betegség miatt.
BIKA (IV. 21–V. 20.). A legszívesebben minden idejét álmodozással, a jövő tervezgetésével töltené. Ez jó, mert először a lélekben kell felépülnie mindannak, amire vágyik.
IKREK (V. 21–VI. 21.). Minél diplomatikusabban lép fel a munkahelyén, annál könnyebben érhet célt. A jó eredményeket értékelni is fogják, ezért inkább a lassú, de biztos haladásra törekedjen.
RÁK (VI. 22–VII. 22.). Annyira szerelmes hangulatban van, hogy legszívesebben csak a mának élne, semmit nem gondol a kötelezettségekkel, a jövővel. Ha a társáért van oda, akkor ez így a jó. Ám, ha másért hevül, az sértő lehet.
OROSZLÁN (VII. 23–VIII. 22.). Ma minden gördülékenyen alakul, bármibe is kezdene bele. A főnökei elégedettek önnel, a kedvese szerelmesebb, mint valaha, és csodálatos vacsorával várja. A gyerekeivel többet kellene foglalkoznia!
SZŰZ (VIII. 23–IX. 22.). Mozgalmas napokat él meg. A munkatársai is szokás szerint leginkább önben bíznak, de ne engedje, hogy ez azt jelentse, hogy mindent önnek kell elvégeznie helyettük.
MÉRLEG (IX. 23–X. 22.). Fáradtnak, feszültnek, kimerültnek érezheti magát. A legrosszabb esetben még valamilyen betegség is kerülgetheti. Ha ennek akár csak a legapróbb jelét is észrevenné magán, azonnal forduljon orvoshoz.
SKORPIÓ (X. 23–XI. 21.). Gyengédségre és romantikára vágyna, de úgy alakulnak a dolgok, hogy folyton haraggal válnak el a kedvesével. Ez pedig nem jó. Tudatosan kellene törekednie arra, hogy az elválás mindig békességben és megbocsátásban történjen.
NYILAS (XI. 22–XII. 21.). Ma nehezére esik a koncentráció. Folyton elkalandoznak a gondolatai, mintha mindig befelé figyelne. Lehetséges, hogy ön szerelmes? De az is, hogy a lelkének a meditációra volna most szüksége.
BAK (XII. 22–I. 19.). A munkahelyén összecsapnak a hullámok a feje felett, lassan mindenki helyett önnek kell dolgoznia, annyian betegek, vagy mondtak fel egyszerre. Vigyázzon, mert a végén még ön is az ágynak fog dőlni! Inkább legyen kis elmaradása.
VÍZÖNTŐ (I. 20–II. 18.). Szeretne folyton a középpontban állni, annak örülne legjobban, ha mindenki önt imádná, ha ön lehetne a „legmenőbb". Ehhez azonban a puszta külsőségeken kívül tennie is kellene valamit. Valamiben nagyon jónak kellene mutatkoznia. Ehhez tettek kellenek.

Nap mint nap variálható a maxiszoknya a szűk mellénnyel

RENDHAGYÓ, EZÉRT is alkalmi a világosbarna maxiszoknya és a szűk mellény együttese. Ennek a két darabos öltözéknek a nagy előnye, hogy temérdek felsővel, kellékkel és tónussal is variálhatja, hiszen a színéhez jól illik a fehér, a piros, a zöld, de akár a narancssárga vagy a sárga is. S annak függvényében, hogy milyen stílusú darabokkal egészíti ki, lesz más és más a megjelenése. Ha például egy egyszerű zöld blúzzal viseli, indulhat az irodába.

Különleges fehér blúzzal és hozzáillő cipővel akár alkalmi vacsorához is megfelelő. Piros felsővel, kellékekkel randevúra is remek, sárgával pedig színházba is indulhat benne. Ez a fazon a karcsúbb, magasabb hölgyeknek jobban áll, előnyös, mert a szűk szabású mellény kirajzolja a hason lévő, fölösleges kilókat. ■

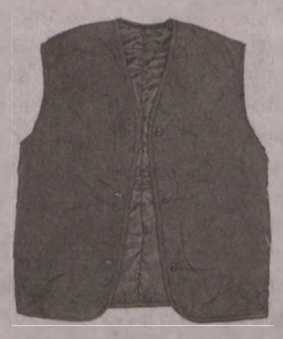

FOTÓ: EUROPRESS/THINKSTOCK

Szeszélyes időjáráshoz is ideális

Színes öltözékek sporthoz

JÖN A PASZTELL Pamut, plüss, lenvászon – nem korlátoz a mozgásban

Aki sportol, tornázik, tudja jól, a fitnesz- és szabadidőruháknak is van divatjuk. Idén elsősorban a színek hozzák az újdonságokat. A megszokott sötét árnyalatokat nőies pasztellek váltják fel.

AS-összeállítás

Jó szolgálatot tehetnek a színes szabadidőruhák. Lényeges, hogy pamutból vagy plüssből készülljenek, mert ezek az anyagok jelentenek valóban kényelmes viseletet. Az élénk, pink árnyalatú felsőrész, fekete nadrággal például nagyon csinos. Vásárolja meg meg a modell fekete felső-pink alsó változatát is, így két öltözet helyett négyet kap, ugyanis a két felsőt és a két nadrágot is variálhatja egymással. Ráadásul ezek a finom plüss anyagból készült együttesek emellett még mutatósak, és szexisek is. Szintén jó, ha mikroszálas anyagból készülnek, ez könnyen kezelheto, gyorsan szárad és kellemes viselet. Feltétlenül szükséges néhány tiszta pamutból készült póló, és a hűvösebb napokra puha pamutfelső. Ez utóbbi puha polár-anyagból a legjobb, otthonos érzetet nyújt. Jól kihasználható a mellény, és természetesen vízálló dzseki is szükséges a szabadtéri programokhoz. Az sem árt, ha az edőoruhában is kicsit karcsúbbnak tunik, hiszen már a látvány is erot ad az izzasztó órákhoz. A combot takaró, rövidnadrágos dressz mutatós, fehér karcsúsító vonalaival vékonyítja a derekat, és remekül hangsúlyozza a noies sziluettet. A csinos edzőruha amellett, hogy kiemeli az előnyös formákat, nem korlátozza a mozgásban, és valóban kényelmes.



FOTÓ: EUROPRESS/THINKSTOCK

Ha kellőképpen elasztikus a ruha, nem jelenthet gondot egy ilyen mozdulat

Széldzseki, feliratos póló

TAVASZRA PRAKTIKUS *viselet a lenvászon halásznadrág és a puha anyagú, galléros, csíkos pamutpóló. Hűvösebb időben pedig kiegészítheti az öltözékét narancsszínű széldzsekivel is. Divatos ruhadarab a feltűnő mintázatú, kerek vagy V nyakkivágású pamutpóló, amelyet fehér, hosszú- vagy rövidszárú vászonnadrággal is hordhat.*

AZ ÉLÉNKPIROS *színű, pamutjoggingban sportolhat reggeltől estig. Lezser együttesben kényelmes a mozgás. A sportos holmikhoz jól illik a feliratos póló.*

Ha kimelegedett, a lazítás perceiben kellemes öltözék a kapucnis és húzózáras kardigán. Melírozott mintája és élénk passzéja jól illik a fekete sportnadrághoz.A szürke, gumis derekú pamutnadrág és a színeiben harmonizáló, kapucnis felső megfelelő erdei sétához, kocogáshoz. Ha nem feszélyezi a lenge öltözet, és egyébként is a sportos vonalat követi, a mutatósabb szetteket viselje bátran a négy falon kívül is. A farmerral kombinált jogging felsőt ma már sokan hordják az utcán is. A szürke-fehér a sportdivatban is klasszikusnak tekinthető színpárosítás. A húzott ujjú felsőrész takarja a csípőt, a cipzár magasan záródik. Hűvösebb napokon jól jöhet a belül bolyhos, pamut együttes. A vidám mintával díszített felsőrész felül cipzárral záródik.

Rózsaszín kékkel és strasszos csillogással hatásosabb lesz

FARMERBEN IS indulhat alkalmi összejövetelre, feltéve, ha megfelelő modellt választ. A keleti, kacskaringós, rózsaszín motívumokkal, strasszokkal kivarrott nadrág az elegáns megjelenéshez is kiváló. S hiába farmeranyagú, mivel egyedi, egzotikus darab még az elegáns találkozókon is nyugodtan viselheti. Biztosan felkelti a társaság figyelmét. Különösen akkor, ha odafigyel arra, hogy milyen ruhadarabokkal társítja. Ha ehhez a nadrághoz fénylő anyagú, és a minták tónusával megegyező árnyalatú, hosszú ujjú blúzt és csinos cipőt ölt magára, biztosan hatásos lesz.

A hosszanti mintának ráadásul az az előnye is megvan, hogy karcsúbbnak mutatja viselőjét, és megnyújtja az alakot. Mivel a nadrág és a felső is csillogó, az ékszerek terén legyen visszafogott. ■



FOTÓ: EUROPRESS/THINKSTOCK

Azért inkább fiatalabbaknak való

TELEVÍZIÓ-MŰSOR A tvr-hét AJÁNLÁSÁVAL 2014. MÁRCIUS 11., KEDD

RTL KLUB

6.00 Jó reggelt, skacok!
7.35 Híradó Reggel (ism.)
8.08 Minden Reggel ⓬
10.05 Top Shop
11.45 Asztro-Show
12.50 Reflektor (ismétlés)
13.10 Fókusz (ism.)
13.45 Négyen négy ellen – A családi játszma (ism.)
14.30 Éjjel-Nappal Budapest (ismétlés) ⓬
15.40 Csók és csata ⓬
16.50 A gyanú árnyékában
17.55 Fókusz ⓬
18.30 Híradó
19.30 Négyen négy ellen – A családi játszma ⓬
20.05 Éjjel-Nappal Budapest ⓬
21.20 Barátok közt ⓬ (magyar sorozat, 6839-6840.)
21.55 Glades – Tengerparti gyilkosságok ⓬ (am. krimisorozat, I/12.)
22.55 Életre-halálra (amerikai krimisorozat, 3.)
23.55 XXI. század – A legendák velünk élnek
0.30 Reflektor ⓬
0.45 A főnök ⓮
1.50 Havazin (ism.)
2.15 A Grace klinika ⓬

TV2

6.25 Tények Reggel
6.55 Mokka ⓬
9.30 Stahl konyhája ⓬
9.35 Babapercek ⓬
9.40 TeleShop
10.45 Astro-Világ
12.00 Tények Délután
12.25 Aktív ⓬
13.00 Walker, a texasi kopó (amerikai akciófilm-sorozat)
15.00 Hal a tortán
16.00 Családi Titkok ⓬ (magyar reality sorozat)
17.00 Maricruz ⓬ (am.-mexikói sorozat, 27)
18.00 Tények Hírműsor
19.30 Az élet show-ja ⓬ (valóságshow)
20.40 Édes élet ⓬ (reality sorozat)
21.55 Jóban Rosszban ⓬ (magyar sorozat, 2309.)
22.50 NCIS: Los Angeles (am. krimisorozat, V/4.) Közben: Kenósorsolás
23.55 Zsaruvér ⓬ (amenkai krimisorozat, II/15.)
1.00 Tények Este
1.35 Aktív (ism.) ⓬
2.00 Találat ⓬ (magyar film, 2003) 98'

M1

5.15 Hajnali gondolatok
5.20 Az este (ism.)
5.50 Ma reggel
9.00 A korona hercege ⓬
10.15 Család-barát
12.00 Híradó délben
12.30 Srpski ekran
13.05 Unser Bildschirm
13.40 Hacktion Újratöltve (ism.) ⓬
14.40 Elcserélt lányok ⓬
15.25 A múlt fogságában ⓬
16.15 Híradó+
16.30 Rex felügyelő ⓬
17.20 Híradó
17.35 Ridikül ⓬
18.25 A következő! ⓬
19.30 Híradó este
20.20 Párizsi helyszínelők ⓬ (francia krimisorozat, 30/27.)
21.20 Bosszú ⓬ (amerikai sorozat, 22/2.)
22.05 Az este
22.40 Híradó
22.58 Verssor az utcazajban
23.05 Húngaro – Magyarok Dél-Amerikában (ism.) ⓬
0.50 Elcserélt lányok (ism.) ⓬
1.30 Everwood ⓬

M2

15.55 Telmo és Tula, a kis szakácsok
16.00 Egér-úti kalandok
16.25 Maja, a méhecske
16.50 Boldogvölgy
17.00 Csűrcsavarosdi
17.25 Aprónép
17.30 Timothy iskolába jár
17.55 Vízipók-Csodapók
18.05 Mesélj nekem!
18.20 Kukori és Kotkoda
18.30 Raju, a riksa
18.40 Napfény farm
18.55 Irány Dínóföld!
19.05 Nils Holgersson csodálatos utazása
19.35 Lülü, a teknőc
19.45 Domonkos, az okostelefon
19.50 Hetedhét gyerekhíradó
20.00 Híradó, Sporthírek
20.45 Sophie szerint a világ ⓬
21.10 Heartland ⓬ (kanadai sorozat, 18/4.)
22.00 A következő! ⓬
22.55 Ridikül ⓬
23.40 Az A38 hajó színpadán: Madball ⓮
0.30 Párizsi helyszínelők
1.20 Heartland ⓬

VIASAT3

5.55 Nyomtalanul Belgiumban ⓬
6.50 Tv-shop
8.00 A médium ⓬
9.45 Szívek szállodája ⓬
10.35 Igazgyöngy ⓬
11.35 Doktor House
12.30 Esküdt ellenségek: Bűnös szándék ⓬
13.25 CSI: A helyszínelők ⓮ (am. krimisorozat, XII/12-13.)
15.15 Gyilkos számok ⓬ (am. krimisorozat, II/8-9.)
17.15 Doktor House ⓬ (amerikai orvossorozat, V/1.)
18.20 Káoszháza ⓬ (am. vígjátéksor., VI/11-12.)
19.15 Szerintük a világ ⓬
19.20 Jóbarátok ⓬ (am. vígjátéksor., X/10-11.)
20.25 Két pasi – meg egy kicsi ⓬ (am. vígjátéksorozat, IV/3-4.)
21.20 Szerintük a világ ⓬
21.25 Vírus ⓮ (am. katasztrófafilm, 1995)
24.00 Invázió ⓮ (amerikai thriller, ism.)
2.00 Miami trauma ⓮ (amerikai orvossorozat, I/6.)
2.45 Nyomtalanul Belgiumban (ism.) ⓬

DUNA TV

9.50 Novum (ismétlés) ⓬
10.20 A hegyi doktor (ism.)
11.05 Az öt zsaru (ism.) ⓬
12.00 Híradó
12.25 Kívánságkosár
14.20 Vers
14.25 Na végre, itt a nyár!
14.55 Hogyan működik? ⓫
15.20 Darabokra szaggattatol
15.55 Séta a Wein-kút körül
16.30 Térkép
17.00 Capri – Az álmok szigete ⓬
18.00 Híradó, Dunasport
18.35 Közbeszéd
19.00 Életképek ⓬
19.40 A hegyi doktor ⓬ (német sorozat, 97/23.)
20.30 Mire megvénülünk ⓬ (magyar sorozat, 6/3.) *Jókai Mór regényéből.*
21.25 Hírek, Dunasport
21.40 Brazil ⓬ (angol sci-fi, 1985) Fsz.: Jonathan Price
24.00 Kultikon ⓬
0.15 Könyvajánló
0.25 A kétarcú ember ⓮
2.05 Vers, Himnusz, Hírek
2.15 Partiumi barangoló

SPEKTRUM

6.00 Top 10 magyar építész ⓬
6.30 Kalapács alatt ⓬
7.00 Sportverda 2012 ⓬
8.00 Speciális mentők: földön, vízen, levegőben
9.00 Gyűjtögetők ⓬
9.55 Zűrös kölykök tábora ⓬
10.55 Jimmy és a nagy verseny ⓬
12.05 Beépített főnök ⓬
13.00 Állati rekordok ⓬
14.00 A világegyetem ⓬
14.55 Kigyólesen Nigel Marvennel ⓬
15.50 Cápák a keresőmben ⓬
16.50 A Föld nevű gépezet
17.50 Jimmy és a nagy verseny ⓬
19.00 Hydrotech – A víz az úr ⓬
20.00 A világegyetem ⓬
20.55 Elhagyott városok
21.55 Louis Theroux: Gyógyszeres nevelés ⓮
23.05 I.E. 10 000 – Az Újvilág meghódítása
24.00 Jégőrségben: Cirkálunk és védünk ⓬
1.00 Bűn-ügyek ⓮

FILM+

6.00 Televíziós vásárlás
9.00 Bakkermann (magyar vígjáték, 2008) 77' Fsz.: Szőke András
10.35 Az ördög jobb és bal keze (olasz westernvígjáték, ism.) Fsz.: Terence Hill, Bud Spencer, Farley Granger, Elena Pedemonte
12.50 Similsek akcióban (francia vígjáték, 1995) 85'
14.30 Az elnök különgépe 2. – Halálos játszma (amerikai akciófilm, 2013)
16.15 Túszharc (amerikai akciófilm, 2000)
19.00 Aranyesõ Yuccában (olasz westernvígjáték, 1981) Fsz.: Bud Spencer, Amidou, Joe Bugner, Renato Scarpa
21.00 Az igazság ára ⓬ (amerikai krimi, 2011) 118' Fsz.: Matthew McConaughey, Marisa Tomei, Ryan Phillippe
23.15 Az ördög kriptája ⓮ (amerikai horror, 2009) 90'
0.55 Riválisok 4. – Figyelmeztetés nélkül ⓮ (amerikai akciófilm, 1998)
2.35 Az ördög kriptája ⓮ (amerikai horror, ism.)

AJÁNLÓ



21.55 Glades...



23.55 Zsaruvér



14.40 Elcserélt lányok



18.40 Napfény farm



10.35 Igazgyöngy



14.25 Na végre, itt...



19.00 Hydrotech...



23.15 Az ördög kriptája

MŰSOR

RTL II

11.00 A gyanú árnyékában 12.00 VálóVilág 13.00 Utolsó vérig 14.00 A vihar 15.00 Szeretők és riválisok 16.00 Barátok közt 16.30 Agymenők 17.00 VálóVilág 18.00 Nyomtalanul 19.00 Vacsoracsata 20.00 Segítség, bajban vagyok! 21.00 Híradó 21.30 Agymenők (am. vígjátéksorozat, IV/4.) 22.00 VálóVilág ⓮ 23.00 BeleValóVilág ⓮ 23.30 24 - A nyolcadik nap 0.30 Tökéletes célpont

SUPER TV2

9.15 Csapdába csalva ⓬ 10.20 Veled is megtörténhet! ⓬ 11.25 Családi Titkok ⓬ 12.30 Ezek megőrültek! ⓬ 13.30 Hal a tortán ⓬ 14.30 Édes élet ⓬ 15.30 Hajós a dobozban ⓬ 16.25 Aktív ⓬ 16.50 Tények 17.15 Jóban Rosszban ⓬ 18.15 Hal a tortán ⓬ 19.15 Családi Titkok ⓬ 20.15 Ezek megőrültek! ⓬ 21.15 Pimasz úr ott alszik ⓬ 22.20 Édes élet ⓬ 23.25 Jóban Rosszban ⓬ 0.20 Hal a tortán ⓬

HÍR TV

Híradó: 7.00, 10.00, 12.00, 15.00, 17.00, 18.00, 21.00, 22.00; 8.05 Magyarország élőben 9.00 Garázs 9.30 Soroló 10.30 Hírvilág 11.05 Versus 11.30 Ázsia 13.05 Lapzárta 13.30 Európai híradó 14.05 Páholy 14.30 Befutó szabad stílus 15.30 Globál 16.05 Stopper 16.30 Paletta 17.30 Zöld övezet 19.30 Magyarország élőben 21.35 Riasztás 22.30 Retrográd 23.05 Magyarország élőben

FILM MANIA

9.00 Teleshop 11.00 Aranykor ⓬ 12.00 Jackie Chan és a Kung-fu kölyök (ism.) ⓬ 13.45 A Római Birodalom bukása (2/1-2.) ⓬ 17.20 Szigorúan piszkos ügynök (ausztrál krimivígjáték, 1993) ⓮ 19.10 Biztosítási csalás (holland thriller, 2002) ⓬ 21.00 Air America (amerikai akciovígjáték, 1990) ⓮ 23.00 Kínai történet 2. (hongkongi akciófilm, 1992) ⓮ 1.10 Városi vadász (ism.) ⓮

SPORT1

12.15 Spanyol labdarúgás. Valladolid-Barcelona; Real Madrid-Levante (ism.) 16.15 Spanyol labdarúgás. Összefoglaló 17.15 13. menet (ism.) 18.45 Mai helyzet 19.00 Fieszta (élő) 20.00 Labdarúgás. Bajnokok Ligája. Bayern München-Arsenal (élő) 22.45 Labdarúgás. BL-összefoglaló (élő) 23.30 Trash Talk (ism.) 0.30 Jégkorong. Washington Capitals-Pittsburgh Penguins (élő)

ATV

12.05 Televíziós vásárlás 12.25 Hírvita (ism.) 12.50 Televíziós vásárlás 14.10 Start plusz (ism.) 14.25 Televíziós vásárlás 15.50 700-as klub 16.30 Valóság fővárosa 16.55 Világhíradó 17.05 Fórum 17.45 Híradó 18.06 Sportpercek 18.15 Hírvita 18.45 Híradó 19.25 Egyenes beszéd 20.45 Voks 21.45 Híradó 22.05 Világhíradó 22.20 Fndenkusz 23.05 Hazahúzó 24.00 Híradó 0.35 Egyenes beszéd

DISCOVERY

12.00 Aranyláz Alaszkában - Délamerikai kaland 13.00 Az igazi prémvadászok 14.00 Ne próbáld ki otthon! 15.00 Licitvadászok 16.00 Autókereskedők 17.00 Amcsi benzinfalók 18.00 Aranyláz Alaszkában 19.00 Licitvadászok 20.00 Raktárvadászok 20.30 Csomagcsaták 21.00 Cefrekirályok 22.00 Gyémántbúvárok 23.00 Az igazi prémvadászok 24.00 Csomagcsaták 0.30 Licitvadászok

TV PAPRIKA

17.00 Bill hétvégi lakomái 18.00 Húsimádók klubja 18.30 Jacques Pepin 19.00 Az én konyhám 19.30 Charly és a sütlgyár 20.00 Éttermi praktikák otthonra 20.30 Édes élet David Roccóval 21.00 Jamie 30 perces kajái 21.30 Gordon Ramsay 22.00 Egy falat a városban 22.30 Luke Nguyen 23.00 Irországból szeretettel 23.30 Jacques Pepin 24.00 Az én konyhám 0.30 A la Mode

A műsor és a kezdési időpont megváltoztatásának jogát minden távadó fenntartja!

Nagyszájú lett ez a kis Ford

TESZT Ideális páros a Fiesta és a kétszeres Év Motorja győztes 1.0 EcoBoost

Jó nagy „aston martinos" szája lett a felfrissített Fiestának, de vajon olyan jó is, mint ahogy kinéz?

Tóth Zoltán Zsolt



FOTÓK: AS

Kormányzása pontos, jól fogja az utat, jól kanyarodik, a feszes futóművel számolni kell a hazai utakon

Mindig is a kiskategória egyik legélvezetesebb autójának tartottam a Fiestát. A 2008-ban bevezetett hatodik generációnál már a lendületesen vagány, uniszex megjelenés is passzolt hozzá, de azért nem túlzás egy picit, hogy a félidős ráncfelvarráskor egy Aston Martin fotóját vitte magával a plasztikai sebészhez? Igaz, a trapéz alakú maszk már frissítés előtt is megvolt egy szinttel alacsonyabban, melyet most csupán „piedesztálra emeltek" és csillogó krómbetéttel tettek látványosabbá. A hatásvadászat a gépháztető „powerdome" dombortásaival folytatódik, a fényszórókat pedig magasabb felszereltség esetén LED-es nappali menetfény mutatja szigorúbbnak. Hátul a búra alatt átdolgozott lámpák és a leheletnyivel megnyújtott tetőspoiler jelzi a Fiesta megújulását.

Beülve is az ismerős környezet fogad, de alaposabban szemlélődve feltűnik, hogy mennyivel igényesebbek a felhasznált anyagok, ez pedig előnyös hatású a minőségérzetre.

Száműzték az olcsó kályhaezüstöt, itt tényleg minden fém (legalábbis a Titanium X csúcsfelszereltségnél), ami fénylik, a középkonzol zongoralakk borítást kapott és a szövetkárpit is tetszetősebb. A műszerfalon több a puha tapintású műanyag, éjszaka pedig az összes gomb és kapcsoló, de még a pohártartó és a kesztyűtartó pereme is szépen megvilágított - helyenként azonban az összeszerelés lehetne precízebb. Az ergonómiát áttervezett ajtóbehúzók, ablakemelők és az ülésfűtés módosított kapcsolói, illetve néhány új tárolórekesz javítja. Más kérdés, hogy a két csőműszer között kisméretű, nehézkesen leolvasható kijelzők kaptak helyet, ahogy a 217 000 forintos Sony fejegységes központi vezérlőn is temérdek apró gomb sorakozik, s a kezelés sem mindig egyértelmű - ez már magában foglalja a Bluetooth kapcsolatos, hangutasítással is vezérelhető (zenelejátszás, mobilhívások) és SMS felolvasására képes Ford-SYNC rendszert.

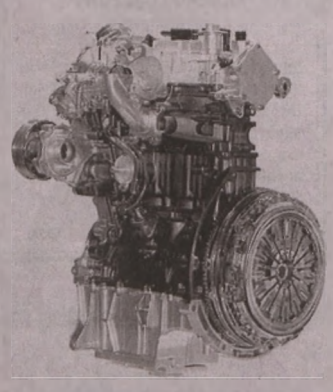

Az 1.0 EcoBoost: szemtelenül jó

Habár maga a helykínálat és csomagtartó kisautósan pazsszentos maradt, olyan „nagykategóriás" extrák is rendelhetők a Fiestához, mint a tempomat (50 000 Ft), a tolatókamera (85 000 Ft), vagy a 130 ezer forintos City 3 csomagban (a hátsó parkoláradarral és elektromosan állítható, behajtható, fűthető, integrált irányjelzős külső tükrökkel együtt) elérhető városi koccanásgátló. Érdekes újdonság a MyKey egyénileg programozható pótkulcs is, mely a második Trend szinttől széria: a családtagok képességeinek és felelősségtudatának megfelelően a menürendszerben beállítható például, hogy ne lehessen kikapcsolni a menetstabilizátort és a koccanásgátlót, addig néma maradjon az audiorendszer, amíg be nem kapcsolják a biztonsági öveket, de a hifi maximális hangereje is szabályozható, a csúcssebességet pedig 140, vagy 160 km/órában lehet korlátozni. Ugyanakkor nem éppen nagyvonalú, hogy a harmadik hátsó fejtámla csak a legmagasabb, 4,5-5,0 millió forintos Titanium X specifikációnál alapáras, a variálható csomagtérpadlóért (17 000 Ft) és a hátsó elektromos ablakemelőkért (42 000 Ft) pedig még ezen a szinten is felárat kérnek.

Igazából a legjobb dolog, ami a felfrissített Fiestával történt, hogy megjelent a kínálatban a zsinórban kétszeres (2012 és 2013) Nemzetközi Év Motorja győztes 1.0 EcoBoost! Egyébként a 999 cm3-es, közvetlen benzinbefecskendezéses és mindkét oldalon változó szelepvezérlésű soros háromhengeresnek a turbós mellett (100, vagy 125 LE) létezik szívó (65, vagy 80 LE) változata is. Nálunk egyelőre csak a feltöltött kapható, tesztautónkban a 125 lovas csöppség „mocorgott".

Szemtelenül jó kis gép ez, kiegyensúlyozó-tengely nélkül is rendkívül simán jár, részterheléskor nagyon csendes, míg erőteljes gyorsításkor vidám pillanatokat szerez háromhengeres „brekegésével". Élénken reagál a gázadásra és szinte alapjárattól fogva erőteljesen húz. Lendületesen viszi az 1,1 tonnás Fiestát, pedig a pontosan kapcsolható ötfokozatú sebességváltó áttételezése meglehetősen hosszú: másodikban simán megfutja a százat, városi forgalomban nincs is értelme negyediknél feljebb kapcsolni, az ötödik nagyjából 80 km/órától jó.

Na szóval, a „Boost" teljesen rendben van, tesztünk alapján viszont az „Eco" kevésbé. Habár télen is viszonylag gyorsan bemelegszik a motor, a széria start-stop rendszer mégis ritkán állította le, sztrádatempónál pedig szomjassá válik, hiába forog laza 2300 környékén a főtengely. Így a gyári 4,3 helyett mi 6,8 literes átlagfogyasztást mértünk. Ettől függetlenül az 1.0 EcoBoost remekül passzol a Fiesta fürge karakteréhez. Kormányzása pontos, határozottan fogja az utat és jól kanyarodik, ennek megfelelően futóműve elég feszes, ami nem mindig ideális a hazai útviszonyokhoz.

Automatikusan segítséget hívhat a Fiesta

BALESET ESETÉN *a SYNC rendszerrel és navigációval felszerelt Fiesta automatikus segélyhívást kezdeményezhet: a bluetooth-on keresztül csatlakoztatott telefont használva tárcsázza a 112-es számot, majd a navigációs rendszer és a mobilhálózat információi alapján megadja a helyszín pontos koordinátáit.* **RÁADÁSUL KÜLFÖLDI** *utazás esetén az előre rögzített üzenetek az adott ország nyelvén hangzanak el, a rendszer 40 európai országot lefedő, 26 nyelvet „beszél".*

Tetszett

- KIVÁLÓ MOTOR
- FÜRGE, ÉLÉNK VISELKEDÉS
- IGÉNYESEBB BELSŐ

Nem tetszett

- TÚL FESZES FUTÓMŰHANGOLÁS
- TESZTFOGYASZTÁS
- MAGAS VÉTELÁR

Összegzés

TERMÉSZETESEN A *125 lóerős EcoBoost motor csak a magasabb Titanium és Titanium X felszereltséggel konfigurálható, kisautós viszonylatban húzós 4,54, illetve 4,94 millió forintos listaáron. A 100 lovas viszont már Trend kivitelben, négymilliótól elérhető.*

Műszaki adatok

Összlökettérfogat:	999 cm³
Hengerek/szelepek:	3/12 turbó
Max. teljesítmény:	92 kW (125 LE) 6000/perc
Max. forgatónyomaték:	170 (200*) Nm 1400-4500/perc
Hosszúság/szélesség/magasság:	3969/1722/1495 mm
Tengelytáv:	2489 mm
Fordulókör:	10,4 m
Saját tömeg/teherbírás:	1101/454 kg
Csomagtér:	276/960 l
Üzemanyagtank:	42 l
Gyorsulás 0–100 km/h:	9,4 s
Maximális sebesség:	196 km/h
Város/országút/vegyes:	5,3/3,7/4,3 l/100 km
Tesztfogyasztás:	6,8 l/100 km
CO2-kibocsátás:	99 g/km
A modell alapára:	3 415 000 Ft**
A tesztelt modell ára:	4 545 000 Ft

*IDEIGLENES TÚLTÖLTÉSSEL **FIESTA 1.25I (82 LE) 3 A

HÍRSÁV

Csökken az üzemanyagok ára

A MOL bruttó 3-3 forinttal csökkenti a gázolaj és a benzin literenkénti nagykereskedelmi árát szerdán – értesült az MTI hétfőn. Február 26-án a Mol ugyanennyivel, bruttó 3-3 forinttal emelte a gázolaj és a benzin árát is. A heti csökkentéssel a gázolaj literenkénti ára 425-426 forintra, a benziné 409-410 forintra mérséklődik. ■

Újabb botrány az ADAC-nál

FÉLMILLIÁRD EURÓ adótartozást halmozott fel a napjainkig megbízhatónak tartott, 18 millió tagot számláló német autóklub, az ADAC a Spiegel hírmagazin szerint. Nemrég lebuktak, hogy meghamisították „A németek kedvenc autója" elnevezésű, a klubtagok szavazatával minden évben megrendezett rangsorát (Sárga Angyal díj), majd kiderült, hogy a szolgálati mentőhelikoptert a klub vezetői többször magáncélra használták. Most pedig ez az adóeltitkolási ügy rombolja a klub presztízsét. A botrányok miatt eddig már 300 ezren elhagyták a klubot. ■

Díjazott biztonság a kisebb ütközésnél

A VOLVO S80-as elnyerte a 2014 Top Safety Pick+ elismerést, amelyet az amerikai Insurance Institute for Highway Safety (IIHS) ítél oda. Az S80-as többek között remekül teljesített a kis átfedésű frontális ütközés törésteszten, amely azt a komoly baleseti szituációt modellezi, amikor az autó eleje ütközik frontálisan egy fának, vagy útjelző táblának. ■



Harmadával nőtt az újautópiac

FEBRUÁR Túlsúlyban a céges és flottavásárlások

A JATO Dynamics legfrissebb februári új autó forgalomba-helyezési összesítése szerint 2014. februárjában összesen 5 017 új személygépkocsi, és 950 darab 3,5 tonna összsúlyt nem meghaladó kishaszon-gépjármű került forgalomba. A személygépjárművek esetén ez a forgalomba helyezési mennyiség a tavaly februári számoknál harminc százalékkal lett magasabb. A kishaszon-gépjárművek esetén az előző év februári eredményeihez képest tizennyolc százalékos növekedés történt.

Februárban a legsikeresebb autómárka (személyautó és összes haszongépjármű kategóriájában) az Opel volt (679 db), melyet a hazai piac 11,3 százalékát sikerült lefednie a márkának. Ha csak a személyautók piacát nézzük, akkor az év második hónapjának győztese szintén az Opel lett 611 darabbal és 12,2 százalékos piaci részesedéssel. A második a Volkswagen (534db), a harmadik pedig a Skoda (532), amelyet a Ford (515) és a Suzuki (409db) követ a toplistán.

Modell szinten a legtöbb Skoda Octaviá-ból (368db), Suzuki Swift-ből (194), Ford Focus-ból (159) VW Golf-ból (158) és Opel Astra-ból (155db) kelt el februárban. A 3.5 tonna összsúlyt meg nem haladó kishaszon-járművek eladása terén a február is a Fiat Ducato-nak kedvezett 83 darabos forgalomba helyezéssel, mögötte pedig a Toyota Hilux 7-tel lemaradva, harmadik helyen a Peugeot Boxer végzett (57 db).

E számok alapján is megállapítható, hogy a magyar gépjármű piac céges és magán eladások tekintetében továbbra sem mutat számottevő változást.

Az újautó forgalomba-helyezések többsége, 74 százalék céges, míg a magán eladások a piac 26 százalékát teszik csak ki. Összehasonlítás végett a válság előtti 2008-as év februári eredménye a 2014-es év azonos időszakának 250 százaléka volt, tehát 14 299 személyautó és haszongépjármű talált gazdára. ■

Magabiztos előnyt szerzett

PEUGETOT 308 Jönnek az új háromhengeres, benzines turbók

Forradalmian új megoldásnak egyedül a gazdagon felszerelt modelleken megtalálható, érintőképernyővel helyettesített középkonzol említhető a Peugeot 308-asnál egyébként meg mindent legalább az elvárható szinten tud az autó. Ez látszik is az európai Év Autója pontozásban, ahol mindössze egy maximális, 10-es értékelést kapott, de mindenki más erős másodikként szerepeltette. Ez pontosan 307 pontot eredményezett a francia kompaktnak. A dobogóra még két elektromos autó került, de se a BMW i3-as (223 pont), se a Tesla Model S (216 pont) nem jelentett különösebb veszélyt. A végső körbe került további négy autó sorrendje a következő: Citroën C4 Picasso (182 pont), Mazda3 (180 pont), Škoda Octavia (172 pont) és Mercedes S-osztály (170 pont). Azt értékelték nagyra a szakújságírók a Peugeot 308-asnál, hogy az új EMP2-es padlólemeznek köszönhetően lényegében változatlan alapterületen tudtak sokkal több hasznos teret kialakítani a francia mérnökök, miközben a tömeget is csökkentették akár 140 kg-mal. A motorjai már tudják az Euro 6-ot, és csak most jönnek majd az igazán új, háromhengeres benzines turbók, azaz megmutatja a világnak azt, hogy a hagyományos megoldásokkal is lehet modern autót készíteni. ■



FOTÓ: AS

Azonos alapokon több hasznos tér

INGATLAN

Drávasztárán 3 szobás cs. ház nagy telekkel, nagy melléképülettel eladó. 30/384-5400 •1799636•

Pécsi, 5 szobás, kertes ház eladó. Kisebb pécsi házra, lakásra cserélhető. 30/261-7312 •1799356•

Villányi családi ház dupla telekkel eladó. Pécsi ingatlancsere 11,9 M. 20/931-3122 •1797271•

LAKÁS

A Mecseken, tégla, gázos, erkélyes, 1. em., 30 nm-es garzonlakás eladó. 30/662-4945 •1799651•

Egyetemnél (Váci M. u.) 2 sz., erkélyes, magasfszt.-i lakás 7,2 M Ft. 70/619-9208 •1799751•

Sürgősen eladó Megyeri téri, 66 nm, tégla, erkélyes lakás. I.ár: 10,5 M Ft. 70/427-6785 •1797275•

BÉREL-KIAD

Vásárcsarnok és az Árkád között 55 nm (jelenleg computer) üzlet kiadó. 70/333-5772 •1799556•

ADÁSVÉTEL

Akác tűzifa 30.000 Ft/tgk. 06-30/563-1155 •1797592•

Akció 03. 30-ig! Akác és vegyes fa aprítva, méterben 10.000 Ft/m³-től. 06-20/332-7795 •1797048•

Bontott építőanyag olcsón eladó. Tégla, gerenda, cserép. 20/428-4121 •1799767•

Dióbelet veszek, házhoz megyek. 1200 Ft/kg. 06-20/554-8864 •1797082•

Diófát veszek. 06-30/587-9946 •1796798•

Kemény tűzifa erdei m³-ben vagy hasítva, ingyenes szállítással. 30/540-9310 •1799623•

Kemény tűzifa erdészettől, kuglizva is 8700 Ft/m-től, szállítva. 30/260-6233, •1799741•

Keményfa közvetlen erdészettől 9500 Ft/m³-től szállítva. 30/923-7682, 30/351-8363 •1798764•

Vegyes tűzifa 25.000 Ft/tgk. 20/921-0497 •1799768•

ÁLLAT

Anyakecskék és gidák eladók. 30/288-7229 •1799736•

Malacok eladók. 06-30/396-9865 •1799710•

GÉPJÁRMŰ

Autós Kft. Műszaki, eredet. 72/511-311 •1799091•

SZOLGÁLTATÁS

IGÉNYES megoldásokkal szolgál Nyugatról hazatelepült diplomás építőművész mindazoknak, akik szeretnék újjávarázsolni környezetüket. 06-70/6090-436 •1799558•

MEZŐGAZDASÁG

VETŐMAGOK jó áron! Kukoricák 20.000 Ft/1 ha zsáktól. Fűkeverékek, lucernamagok, vöröshere, fehérhere, bíborhere, baltacím, bükköny, szudánifüvek, silócirkok, moharmag, facélia, mustár, olajretek és minden egyéb gazdasági vetőmag. Szentgyörgymag Kft. 06-22/585-076, 06-30/304-1438. vetomagos@gmail.com •1798769•

ÁLLÁST KÍNÁL

CAMION-GROUP 2000 Bt. gépkocsivezetőt keres gabonás munkára, magyar-olasz viszonylatra. Jelentkezés: munkanapokon 9-15 óra közt a 92/549-918-as, vagy a 30/370-6367 számon. •1799727•

Gyakorlott felszolgálót felveszünk Pécs belvárosi étterembe. olivaallas@freemail.hu •1799753•

Gyakorlott hirdetésszervezőket keresünk azonnali kezdéssel! Jelszó: Önéletrajz 7601Pécs, Pf.: 21. •1799780•

Kőműveseket azonnali kezdéssel felveszek pécsi munkahelyre. 06-70/637-9203 •1799696•

Külföldi munka. Okosan. n.merjbelevagni.hu •1799729•

Pécs belvárosi cukrászda felszolgálót keres. 06-30/901-9379 •1799744•

Pécsi étterembe pincért, pultost keresünk, önéletrajzzal: pecsigasztro@gmail.com •1799678•

Pécsi munkahelyre keresünk gépbeállító műszerész munkatársat olasz nyelvtudással (pályakezdőt is). Magyar és olasz nyelvű önéletrajzokat a toborzas21@p4w.hu címre várjuk. •1799728•

Szakácsot keresek. clkpizza@gmail.com •1799731•

Szervizszerelőt keresünk mezőgazdasági gépszerelő, autószerelő végzettséggel, gép- és hidraulikaszerelési ismeretekkel. Jelentkezni: hidrot@hidrot.hu, 72/552-340. •1799642•

Vagyőröket keresünk áruházi munkára Siklós, Harkány területére. 30/581-0869, 8-16-ig •1799761•

Új Dunántúli Napló

Hirdetését feladhatja az alábbi felvevőhelyeken:

PÉCSI IRODÁK:

Új Dunántúli Napló	Pécs, Engel János út 8.	06-72/505-079
Új Dunántúli Napló	Pécs, Nagy Lajos király útja 14.	06-72/225-512
Új Dunántúli Napló	Pécs, Éva u. 3.	06-72/412-565
Új Dunántúli Napló	Pécs, Jókai tér 9.	06-72/215-000
Kuksza Shop Lottózó	Pécs, Uitz B. u. 3.	06-72/411-734
RC – 21 Kft.	Pécs, Bornemissza u. 10.	06-72/227-694

VIDÉKI IRODÁK:

Siklósi Hirdető	Siklós, Harkányi út 55.	06-72/351-419
Szabó Elektronika Kft.	Harkány, Kossuth u. 62-63.	06-72/480-091
Fülep Lajos Művelődési Központ	Pécsvárad, Kossuth u. 31.	06-72/465-123
Mayer Nyomda	Mohács, Árok u. 17.	06-69/311-047
Kozármisleny, Lottózó	Kozármisleny, Móricz Zsigmond tér 3.	06-72/370-498
Komlói Kirakat	Komló, Városház tér 4.	06-72/488-161
Ingatlan Iroda	Sellye, Köztársaság tér	06-30/2192-822
Adriatec Bt.	Szentlőrinc	06-30/8222-574

Adja fel hirdetését csomagban!

MEMENTO TEMETKEZÉS
Irodáink: Pécs, Szabadság u. 26. Tel./fax: 72/520-605, 06-30/9399-928
Szigetvár, Széchenyi u. 38. Tel.: 73/312-776, 06-30/336-2773
Nyitva tartás: H–P. 8–16 óráig • www.mementotemetkezes.hu

GYÁSZHÍR

Fájdalommal tudatjuk, hogy szeretett férjem, édesapánk, nagyapánk,

DR. VARGA JÓZSEF
szülész-nőgyógyász

2014. március 1-jén hajnalban eltávozott közülünk. Temetése 2014. március 14-én, a 14.30 órakor kezdődő gyászmise után lesz a pécsi köztemető kápolnájában.

A gyászoló család •1799433•

Mély fájdalommal tudatjuk, hogy szeretett feleségem, édesanyám, anyósom, nagymamánk, dédkénk, testvérem és kedves rokonunk,

KOZMA SÁNDORNÉ
Gyurás Katalin

84 éves korában elhunyt. Hamvasztás utáni búcsúztatása március 15-én 11 órakor lesz a pécsi belvárosi templomban.

A gyászoló család •1799673•

Fájó szívvel tudatjuk, hogy szeretett édesanyánk, nővérem, keresztanyánk,

DR. NAGY LÁSZLÓNÉ
Dr. Tóth Margit

mohácsi lakos életének 67. évében elhunyt. Hamvasztás utáni búcsúztatása 2014. március 14-én 13.30 órakor lesz a pécsi köztemetőben.

A gyászoló család •1799671•

Mély fájdalommal tudatjuk, hogy

KŐVÁGÓ MIHÁLYNÉ

90 éves korában elhunyt. Temetése 2014. március 13-án, a 13.30 órakor kezdődő gyászmise után lesz a bogádi temetőben.

Gyászoló szerettei •1799742•

Fájdalommal tudatjuk, hogy

BOSNYÁK GYÖRGYNÉ
Matosics Anna

szemelyi lakos 88 éves korában elhunyt. Temetése március 14-én, a 13.30 órakor kezdődő szentmise után lesz a szemelyi temetőben.

Gyászoló szerettei •1799772•

Mély fájdalommal tudatjuk mindazokkal, akik ismerték és szerették, hogy

PARUSEVICS IRÉN
Stargl Tivadarné
volt tanítónő

életének 77. évében elhunyt. Hamvasztás előtti búcsúztatása 2014. március 13-án, csütörtökön 15 órakor lesz a bonyhádi katolikus temető ravatalozójában.

Kérjük, kegyeletüket egy szál virággal róják le.

Kívánságának megfelelően végső nyughelyére a pécsi köztemetőben helyezzük, szűk családi körben.

A gyászoló család •1799775•

KÖSZÖNET

Hálás szívvel mondunk köszönetet mindazoknak, akik

ZSARKÓ LÁSZLÓNÉ

temetésén részt vettek. Külön köszönetet mondunk a Multi Alarm Zrt. vezetőségének, és dolgozóinak, akik együttérzésüket kifejezték, és gyászunkban osztozva fájdalmunkat enyhíteni igyekeztek.

A gyászoló család •1799683•

Hirdetését feladhatja e-mail-en!
aprohirdetes@dunantulinaplo.hu

Dunántúli Napló

Az Axel Springer-Magyarország Kft. közéleti napilapja

Főszerkesztő-kiadóvezető: **PÓRÉ LÁSZLÓ**

Felelős szerkesztő: **NIMMERFROH FERENC**
Lapszerkesztők:
SCHNEIDER GÁBOR, NYAKA SZABOLCS
Művészeti szerkesztő: **KERÉNYI ZOLTÁN**
Kiadja az AS-M Kft. Baranya Megyei Irodája.
Szerkesztőség és kiadóiroda: 7627 Pécs, Engel J. u. 8. 7601 Pf.: 134.
Telefon: 72-505-000. Kiadói telefax: 72-505-017.
Terjesztésvezető: **BERECZKI PÉTER.**
Előfizetői, terjesztési ügyfélszolgálat: 06-40/510-510 (helyi tarifás hívószám)
Hirdetésvezető: **NAGY GYÖNGYI.** Telefon: 72-505-000. Fax: 72-505-068
A hirdetésfelvétel telefonszáma: 72/505-000/234 mellék
Felelős kiadó az AS-M Kft. ügyvezető igazgatója.
Készült az AS-Nyomda Kft. Szilády Üzemében. 6000 Kecskemét, Mindszenti krt. 63.
Felelős vezető: **FUTÓ IMRE**
Megrendelés száma: 443 600 • Nyomtatás időpontja: 2014. március 10.

A Dunántúli Napló bármely részének másolásával, terjesztésével, az adatok elektronikus tárolásával és feldolgozásával kapcsolatos minden jog fenntartva. Értesüléseket átvenni csak a Dunántúli Naplóra hivatkozva lehet. Az előfizetői példányok kézhezhetését az AS-Magyarország Kft. Baranya Megyei Irodájának terjesztőhálózata végzi, az árusítás a LAPKER Rt.-n és a kiadó árushelyein keresztül történik. Előfizethető minden naptári év végéig a kiadónál, valamint a területi ügyintézőségeknél és a kiadó kézbesítőinél közvetlenül, postautalványon és átutalással a Unicredit Bank 10918001-00000062-61130033 pénzforgalmi jelzőszámra. Előfizetői, terjesztési ügyfélszolgálat levélcíme: AS-B Kft., 1525 Budapest, Pf.: 110. Telefon: 06-40/510-510 helyi tarifás hívószám. Fax: 06-1/488-5580. E-mail: elofizetes@axels.hu. Előfizetési díj 2013. augusztus 1-től egy hónapra 2790 Ft, negyedévre 8370 Ft, fél évre 16 740 Ft, egy évre 33 480 Ft. Tájékoztatjuk Olvasóinkat, hogy a különböző versenyeken, játékokon, akciókon, szavazásokon, rejtvénypályázatokon stb. részt vevők által személyesen, írásban, telefonon, SMS-ben, interneten, e-mailben megadott személyes adatok nyilvántartásunkba kerülnek. Az adatokat megadva hozzájárulnak ahhoz, hogy azok felhasználásával a Társaságunk érdekeltségébe tartozó cégek, amelyek az adatok feldolgozását végzik (Axel Springer-Magyarország Kft., Axel Springer-Budapest Kiadói Kft., Harlequin Magyarország Kft., Zöldország Rt., Petőfi Lap- és Könyvkiadó Kft., Népújság Kft., Hungaropress Sajtóterjesztő Kft.), előfizetésük megrendelését teljesítsük, akcióra, kiadványaink és egyéb szolgáltatásaink felhívjuk a figyelmet. Az érintettek felvilágosítást kérhetnek az általuk kezelt személyes adatok köréről, felhasználásuk módjáról és céljáról, és bármikor kérhetik azok helyesbítését, felhasználásuk korlátozását, illetve törlését. Az újság a PANLIA szerkesztőségi rendszerrel készült és a MATESZ által auditált.

ISSN 0865-9133

MELEGSZIK AZ IDŐ

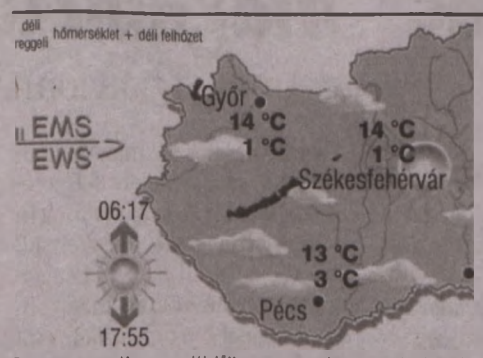

Baranya megyében ma délelőtt az országnak ezen a részén még erősen felhős lesz az ég. Délutánra viszont itt is eltűnik a felhőzet. Eső nem esik. Mérsékelt, vagy gyenge, északi szél fúj. Melegszik az idő. A várható, jellemző hőmérséklet megyei átlaga kedd reggel +3, kora délután +13, szerda reggel +3 fok körül alakul.
A legvalószínűbb folytatás:
szerdán, csütörtökön az évszaknak megfelelőnél kissé melegebb időre számíthatunk, eső nélkül.
Pénteken, szombaton erős felmelegedés valószínű, **szombat éjjel** mérsékelt esővel.
Vasárnap viharos, északnyugati széllel, előreláthatóan egy napra gyengül a meleg.
Orvosmeteorológia: melegfronti hatás várható.
Közlekedés-meteorológia: az időjárás most számottevő mértékben nem veszélyezteti a közlekedést.

Az előrejelzés bizonytalansága: **„KICSI".**
Az előrejelzésért felelős: Aigner Szilárd. További folyamatos, helyfüggő előrejelzés: **www.sumet.hu**

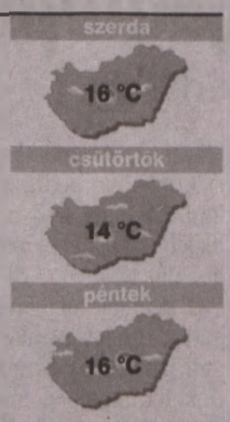

Vízhőmérséklet

Duna	8-9 °C
Tisza	7 °C
Balaton	7 °C
Velencei-tó	9 °C
Fertő	8 °C
Tisza-tó	7 °C

Hójelentés

Chopok	45-75 cm
Semmering	55-75 cm
Livigno	180-210 cm

ÜGYELETEK

Háziorvosi. A Pécsi Többcélú Kistérségi Társuláshoz tartozó települések gyermekeinek a Gyermekklinikán, 15-7-ig, felnőtteknek a Rákóczi út 2. (bejárat a Szendrey Júlia utca felől), 15-7-ig (06-72/515-104).

Kórházi. Gyermek belgyógyászat: Mohács és Szigetvár környéke kivételével a megye összes területe: Gyermekklinika. Gyermeksebészet, égések, klinikai felvételt igénylő gyermekfülészeti betegek, gyermek fertőző betegségek és gyermek légúti betegségek: Gyermekklinika (József A. u. 7., 06-72/535-999).

Pécsi felnőtteknek: belgyógyászati ügyelet: sürgősségi betegfogadó hely: Pécs, Rákóczi út 2. (72/536-000), sebészeti ügyelet: Sebészeti Klinika, Pécs, Rákóczi út 2. (72/536-000), érsebészeti ügyelet: Érsebészeti Tanszék, Pécs, Rákóczi út 2. (72/533-133), baleseti sebészeti ügyelet: Mozgásszervi Sebészeti Intézet Traumatológiai és Kézsebészeti Klinikai Tanszék, Pécs, Akác u. 1. (72/536-800), szemészeti ügyelet (hétköznap 19 óra után): Szemészeti Klinika, Pécs, Nyár u. 8. (72/536-000), fogászat: csak hétvégén és ünnepnapokon 7-17-ig a Pécsi, Komlói és Sellyei Többcélú Kistérségi Társulás lakosainak a Lánc utcában, 18-22-ig Móricz Zsigmond u. 4. (06-30/3802-771).

Gyógyszertárak: Pécs: Pannon (Ifjúság útja 2.), Komló: Kenderföld, Mohács: Szent Ferenc, Harkány: Thermál, Szigetvár: Oroszlán, Bóly: Panacea, Sásd: Szent György, Szentlőrinc: Fehér Kereszt.

Hajléktalanok ügyelete: munkanapokon 15-7-ig, telefon: 06-20/429-9133.

SOS-ÉLET Telefonszolgálat (Éjszakai lelki elsősegély) díjmentesen hívható a 06-80/505-390-es telefonon este 19.00 órától reggel 7.00 óráig.

Folyamatos megyei állatkórházi ügyelet: Állatkórház (0-24 óráig, a hét minden napján): Mohács, Szent István u. 35., 06-69/311-068, 06-30/9027-729.

Pécsi éjszakai állatorvosi rendelői ügyelet: este 19 órától reggel 7-ig. T.: 06-30/970-5419.

Egy-egy pont kevés a bennmaradáshoz

NB III. Komlón a játékengedélyre várnak. Pontot szerzett Monoron az NB III-as komlói labdarúgócsapat, bár a helyzetkihasználása egyáltalán nem az igazi. Kimaradt egy 11-es is, még jó, hogy a kipattanót Turi T. berúgta a 80. percben, ezzel mentették döntetlenre a mérkőzést a baranyaiak. A 93. percben Herbert Rolandnak, a Komló kapusának bravúrt kellett bemutatnia, hogy maradjon a döntetlen. Ami idegenben nem rossz, csakhogy a kiesés megúszásához győzelmekre lenne szükség.

– Monoron az ellenfél kapusa volt a mezőny legjobbja, ez olvasható a monoriak honlapján. Ebből is kiderül, hogy akár nyerhettünk volna – mesélte Herbert. – Nekem szerencsére nem volt sok védenivalóm, de a végén tényleg megdolgoztattak a hazaiak. Ami pedig bennünket illet, az átigazolásokkal sok játékos került hozzánk a téli szünetben, máról holnapra nem megy az összerázódás, idő kell, amíg összeáll a csapatunk.

Herbert szerint nehéz lesz bennmaradniuk, de nem szabad feladni. A folytatásban talán már számíthatnak Labátra, az Ausztriából hazatért magas védőnek ugyanis eddig még nem jött meg a játékengedélye. Egy ilyen hátvédre nagy szükség lenne a védelem tengelyében.

MONOR–KOMLÓ 1-1 (0-0)

Labdarúgó NB III., Közép-csoport, 18. forduló. Monor, 100 néző. V.: Horváth T. **KOMLÓ:** HERBERT – Dudar (Nagy N.), Halasi, Korbuly, SZABÓ K. – TÓTH M., Hazenauer, Berdó V. (Szabó Z.), Turi T. – Vágner (Vörös), Tóth A. Vezetőedző: Vas László.

G.: Benke, ill. Turi T.

TOVÁBBI EREDMÉNYEK: Videoton II.–Orosháza 3-2, Soroksár–Rákosmente 2-0, Baja–Dunaharaszti 0-0, Gyula–Dabas 1-0, Bölcske–Szeged 1-1, Szekszárd–ESMTK 2-4, Honvéd II.–Maglód 2-0.

KÖVETKEZIK: Komló–Bölcske (március 16.). ■ H. L.

NB III. Közép-csoport

1.	Soroksár	18	15	2	1	47-9	47
2.	Szeged	18	11	6	1	45-21	39
3.	Bp. Honvéd II.	18	11	3	4	50-26	36
4.	Rákosmente	18	8	6	4	36-27	30
5.	Videoton II.	18	7	8	3	24-20	29
6.	Gyula	18	8	4	6	29-22	28
7.	Szekszárd	18	7	4	7	27-28	25
8.	Dunaharaszti	18	6	6	6	24-23	24
9.	ESMTK	18	6	4	8	31-31	22
10.	Bölcske	18	5	7	6	27-25	22
11.	Orosháza	18	6	3	9	28-37	21
12.	Baja	18	5	4	9	17-30	19
13.	Monor	18	4	6	8	25-31	18
14.	Dabas	18	4	4	10	28-42	16
15.	Maglód	18	1	7	10	19-45	10
16.	Komló	18	1	3	14	7-43	6

Hajtottak, nem adják fel

LABDARÚGÁS Tizenkét forduló maradt, tizenegy pont a hátrány

KOZÁRMISLENY Fogynak a fordulók, és nem szaporodnak kellően a Kozármisleny NB II.-es labdarúgócsapatának pontjai. Eduardo Almeida együttesének tizenegy pont a lemaradása a bentmaradást jelentő 13. helytől – az ősz végén kilenc volt.

K. Mayer András

Mennek a fordulók, és bizony ezzel párhuzamosan fogy a remény is a Kozármisleny labdarúgócsapatánál. Az ősz végén, tizenhat mérkőzést követően kilenc pont választotta el a még bentmaradást jelentő 13. helytől, s már ekkor is elég kilátástalannak tűnt a helyzet – de tizennégy bajnoki alatt azért sok minden megtörténhet.

Ám ahhoz, hogy képesek legyenek a bravúrra, jól kellett volna rajtolniuk a mislenyieknek, ami nem jött össze. Hazai pályán elveszítették az egyik legfontosabb tavaszi mérkőzést, hiszen kikaptak a 13. helyezett Ceglédtől, aztán most Sopronban egy pontot szereztek. Nem lenne ez rossz eredmény, de ebben a helyzetben csak a győzelmek viszik előre a szekeret, a döntetlenekkel semmire sem megy Eduardo Almeida együttese.



FOTÓ: LAUFER LÁSZLÓ

Sólyomék vasárnap hazai pályán játszanak – győzniük kell

– Pedig nagyon sokat tettünk a győzelemért – mondta Sólyom Csaba, a mislenyiek csapatkapitánya. – Sokat javult a játékunk a Cegléd ellen nyújtotthoz képest, de elképesztő balszerencsés öngólt kaptunk. Ilyen az, amikor a szegény embert még az ág is húzza.

A kérdés csak az, hogy annyira húzza-e, hogy már nincs is esély a bentmaradásra, vagy még van némi sansz. Miután a játékosok mindent megtettek a sikerért Sopronban, úgy tűnik, ők még bíznak magukban.

– Nem adtuk fel, ez egyértelmű, sportemberek vagyunk. De ez a döntetlen is csalódás volt ebben a helyzetben. Amíg nem nyerünk, addig felesleges is nézegetnünk a tabellát, a leendő ellenfeleket. Főleg azért fáj ez a két mérkőzés a szezon elején, mert úgy alakultak az eredmények, hogy hozhattunk volna néhány pontot a riválisainkon – tette hozzá Sólyom.

A Kozármisleny most vasárnap hazai pályán játszik, és saját szurkolói előtt kötelező lenne győznie. Az ellenfél a negyedik helyezett Balmazújváros lesz, de ezúttal ez édesmindegy – lehetne a Fradi is, akkor is be kell gyűjtenie a három pontot. Különben reszeltek.

A hátralévő mérkőzések

19. forduló:	Kozármisleny–Balmazújváros (4.)
20. forduló:	Gyirmót (8.)–Kozármisleny
21. forduló:	Kozármisleny–Szolnok (11.)
22. forduló:	Siófok (3.)–Kozármisleny
23. forduló:	Kozármisleny–Kisvárda (14.)
24. forduló:	Szigetszentmiklós (12.)–Kozármisleny
25. forduló:	Tatabánya (15.)–Kozármisleny
26. forduló:	Kozármisleny–Ajka (5.)
27. forduló:	Dunaújváros (2.)–Kozármisleny
28. forduló:	Kozármisleny–Békéscsaba (7.)
29. forduló:	Vasas (9.)–Kozármisleny
30. forduló:	Kozármisleny–Nyíregyháza (1.)

A Kozármisleny ellenfelei mögött zárójelben a jelenlegi helyezésüket tüntettük fel.

Ráijesztettek az éllovasra

MEGYEI II. Ez nem a felsőszentmártoniak napja volt

HOSSZÚHETÉNY–PALOTABOZSOK 1-0 (1-0)

Hosszúhetény, 100 néző. V.: Horváth Gy. **HOSSZÚHETÉNY:** Ernszt – Mesterfalvi, Pintér, Szibelle, Látschám – Bózsa (Nemes), Várnagy (Kapási), Bocz, Mesnyi (Híz) – Spéth (Novák), Lovas. Edző: Mesterfalvi Attila. **PALOTABOZSOK:** Solti – Gál A. (Kovács), Magyar, Kárász (Czirják), Mátyás (Besenyei) – Spannenberger, Sütő, Gálosi, Jordán (Kovács) – Gál T., Bátai. Edző: Óbert Béla.

G.: Bocz.

BICSÉRD–LÁNYCSÓK 3-2 (1-1)

Bicsérd, 100 néző. V.: Laki. **BICSÉRD:** Retkes – Dombi K., Laczkó, Papp, Bartalovics – Retkes, Berta, Miolkovics (Czékus), Oroszlán Á. – Káldi (Miolkovics B.), Dombi I. (Oroszlán N.). Edző: Kovács Csaba. **LÁNYCSÓK:** Szűcs – Bognár, Kiss, Krémer Zs., Eberhardt (Pap) – Horváth, Krizmanics (Bódis), Krémer Sz., Bánfai – Makra, Marsai (Polyákovics). Edző: Weisz Gergő.

G.: Berta, Miolkovics, Papp, ill. Marsai, Makra.

VAJSZLÓ–PELLÉRD 1-4 (1-2)

Vajszló, 100 néző. V.: Horváth Z. **VAJSZLÓ:** Fodor – Bánovics, Csordás (Bencsik), Uri, Szabó – Csankó (Zilahi), Mencseli, Kapusi (Ignácz), Magyarpolányi – Jónás, Szipl. Edző: Labricz Attila. **PELLÉRD:** Döme T. – Balázsi, Jóvér, Pozsgai, Vajdics (Tóth) – Sebők (Nagy), Végh, Döme G., Radnai – Vadász, Ádám (Kiszely). Edző: Kiszely Mihály.

G.: Szabó, ill. Ádám, Sebők, Vadász, Nagy.

NAGYKOZÁR–KÉTÚJFALU 0-1 (0-1)

Nagykozár, 100 néző. V.: Zierkelbach. **NAGYKOZÁR:** Böröcz – Pálfy-Nagy, Nagy, Kelemen, Kovács (Egri) – Kálmán (Garamvölgyi), Sulyok, Kósa, Rigó (Pap) – Schmidt, Baranyai (Salamon). Edző: Nagy Tamás. **KÉTÚJFALU:** Tóbel – Simon, Horváth, Nagy, Brunner – Szabó (Patai), Karsa, Szolomájer, Kiss (Salgó) – Varga, Déri (Varga). Edző: Varga Zoltán.

G.: Varga.

POGÁNY–BÓLY 0-1 (0-1)

Pogány, 100 néző. V.: Kirchner. **POGÁNY:** Gergics – Várhelyi, Hullár, Dénes (Magdó), Treitz – Papp, Kovács, Nagy (Zidarics), Csicskár – Dömötör, Bognár (Tarr). Edző: Zsdrál Mihály. **BÓLY:** Tóth – Sághy, Jordanov, Halas, Kollár – Hagenthurn, Kelbert, Blandl (Kanyó), Ambrus – Magyar (Sárkány), Kiss. Edző: Bagoly Árpád.

G.: Halas.

BABARC–SOMBEREK 0-0

Babarc, 100 néző. V.: Molnár. **BABARC:** Fürdős – Policsek, Balog, Horváth Cs., Varga – Becker (Keibl), Pál, Pap (Beck, Kutasi), Kész – Horváth D., Szabó (Tatár). Edző: Somogyi Ferenc. **SOMBEREK:** Gill – Burján, Honvéd, Kresz, Szomor – Ziegler (Sovák), Gutai, Rittlinger, Matkó (Schipp) – Tass (Hengl), Emmert (Horváth A.). Edző: Ratting József.

VÉMÉND–FELSŐSZENTMÁRTON 4-1 (2-1)

Véménd, 100 néző. V.: Dávid. **VÉMÉND:** Kácsor – Várnai (Zimmer Zs.), Gáll, Bazsonyi, Till (Várszegi K.) – Soós, Várszegi N. (Márton), Sirok (Keszthelyi), Zimmer P. – Forray, Mausz (Schiffler). Edző: Kiss György. **FELSŐSZENTMÁRTON:** Szkrajcsics P. – Gaál, Bérci, Simara, Kovács (Szabó I.) – Szabó L. (Kocsis), Cserdi, Gyuradinovics, Szolga (Simara) – Szkrajcsics T. (Zákányi), Móré. Edző: Lőrincz Sándor.

G.: Soós, Forray (2), Márton I., ill. Till (öngól).

KIÁLLÍTVA: Szkrajcsics P.

DRÁVASZABOLCS–HARKÁNY 0-3 (0-2)

Drávaszabolcs, 100 néző. V.: Nagy I. **DRÁVASZABOLCS:** Horváth – Ragány, Bencze, Rudolf, Krémer (Márta) – Schmidt, Láda (Tóth J.), Takács, Szepesi (Tóth G.) – Sztankovics (Szilágyi), Varga (Kati). Edző: Takács Ferenc. **HARKÁNY:** Varnyu – Vég, Varga, Geczó, Simon – Babos (Orbán), Markotics (Sáfárik), Andrasek, Pápai (Baumann) – Panghy (Bukvic), Fodor (Hőnyi). Edző: Horváth Balázs.

G.: Geczó, Pápai, Baumann.

KÖVETKEZIK: Bóly–Bicsérd, Nagykozár–Hosszúhetény, Lánycsók–Drávaszabolcs, Pellérd–Babarc, Felsőszentmárton–Kétújfalu, Somberek–Véménd, Palotabozsok–Pogány, Harkány–Vajszló. ■ K. Mayer A.

Megyei II.

1.	Bicsérd	17	13	2	2	56-29	41
2.	Véménd	17	12	3	2	54-25	39
3.	Bóly	16	12	1	3	46-12	37
4.	Palotabozsok	17	8	5	4	49-33	29
5.	Harkány	17	9	2	6	36-30	29
6.	Hosszúhetény	16	9	1	6	55-37	28
7.	Nagykozár	17	9	1	7	40-33	28
8.	Babarc	17	7	5	5	29-31	26
9.	Pellérd	17	6	5	6	27-37	23
10.	Somberek	17	5	6	6	35-24	21
11.	Kétújfalu	17	6	1	10	36-52	19
12.	Drávaszabolcs	17	5	2	10	22-41	17
13.	Pogány	17	3	6	8	34-33	15
14.	Vajszló	17	3	4	10	30-54	13
15.	Lánycsók	17	1	4	12	22-45	7
16.	Felsőszentmárton	17	1	4	12	16-71	7

Hét gólt rúgtak a villányiak

MEGYEI I. A Mohács nyerte a Siklós elleni rangadót

SIKLÓS–MOHÁCS 1-4 (0-1)

Siklós, 200 néző. V.: Bánfai. **THERMAL-SPA SIKLÓS:** Tasselmáyer – Jovánovics, Kósa, Peschka (Szrimácz), Fürdős – Teszárik (Sztojka), Péter, Horváth I. (Mikola), Pásztor (Paál) – Nagy B., Sztipánovics. Játékos-edző: Sztipánovics Barnabás. **MOHÁCS:** Dósa – Gál Sz., Morvai, Károly, Jeránt – Schnell, Lőrincz, Izsák (Csiba), Horváth G. – Spannenberger (Fischer K.), Erdélyi (Kész). Játékos-edző: Nagy Ervin.

G.: Paál, ill. Schnell (2), Erdélyi, Lőrincz.

PVSK–BEREMEND 2-3 (1-2)

Pécs, Kovácstelep, 100 néző. V.: Ursprung. **PVSK:** Csaba – Laki, Fáblán, Cvenits, Szakály (Molnár) – Bódis, Erdős (Majoros), Nagy, Kiss – Rigó (Kipriotis), Máté. Edző: Turi Zsolt. **BEREMENDI ÉPÍTŐK SPORT 36:** Molnár – Söllei, Illés, Papp, Vida – Patai, Rónai (Takács), Halász, Kálmán – Kósa (Kiss), Schmidt. Edző: Gettó Ferenc.

G.: Rigó, Kiss, ill. Patai, Schmidt, Rónai.

SZÁSZVÁR–BODA 3-1 (1-0)

Szászvár, 100 néző. V.: Sárosdi. **SZÁSZVÁR FC FÜRGE NYUSZI:** Fodor – Tóth, Molnár, Dénes, Farkas – Loch, Tukerics (Schneider), Suba (Szentes), Vass (Németh T.) – Schvedics Szilágyi), Varga. Edző: Varga Balázs. **BODA:** Schweier – Gál, Kozma, Balogh, Benkovics – Rózsavölgyi, Kasza, Berkes, Orsós (Laki Zs.) – Tóth T., Németh D. (Kovács G.). Játékos-edző: Kovács Attila.

G.: Suba, Schvedics, Tóth M., ill. Kozma.

SZEDERKÉNY–GERESDLAK 0-1 (0-0)

Szederkény, 100 néző. V.: Sipos K. **SZEDERKÉNY:** Botos – Bálint, Szabó, Troszt, Kopeczky (Faludi) – Maml, Rumszauer, Mándity, Hergenröder T. – Lázár, Czigler. Edző: Pál László. **GERESDLAK:** Fülöp – Kovács, Fodor, Schmidt, Jukics – Horváth, Fuchs, Bánkuti, Dénes (Reisz Joshua) – Schweitzer, Páva (Musztács). Edző: Tihanyvári László.

G.: Schmidt.

SELLYE–SZIGETVÁR 0-0

Sellye, 100 néző. V.: Kozári. **SELLYE:** Homolya – Varga, Hámori, Horváth, Kapusi – Szőke (Fábos), Antal (Orlovics), Knézics, Kis Varga – Szilovics (Hideg), Varga E. (Varga L.). Edző: Toma Árpád. **SZIGETVÁR:** Berki – Magda, Gál (Pápai), Nagy (Farkas), Gerstweiler (Novák) – Szedeli, Hergenröder D., Somogyi, Vörös – Katona, Török (Csejtei). Edző: Schneider Gábor.

SZENTLŐRINC–ÓCSÁRD 5-1 (1-0)

Szentlőrinc, 150 néző. V.: Molnár. **SZENTLŐRINC:** Vuk – Kalmár (Berta), Zámbó, Kiss, Vass – Leipold, Benke (Zsebe), Tóth (Harangozó), Lauer – Szabó (Berkics), Laki Z. (Hideg). Edző: Nagy Gábor. **ÓCSÁRD:** Barna – Kovács (Varga A.), Nagy, Cziger, Lukács – Kocsis, Varga Cs., Székelyhidi (Horváth Gy.), Flórián – Kása (Bakó), Turi A. (Tóth T.). Edző: Varga László.

G.: Lauer, Benke, Laki, Kalmár, Zámbó, ill. Cziger.

BOGÁD–PÉCSVÁRAD 2-0 (1-0)

Bogád, 100 néző. V.: Horváth. **BOGÁD:** Béres – Kollár (Cserős), Botykai, Stiefel, Róth (Palós) – Kruller, Balázs, Óvári, Pauska (Schrempf) – Kusz (Kőszegi), Takács. Edző: Sztázics Márk. **PÉCSVÁRAD:** id. Kurucsai – Balogh, Pleszkán (Kőszegi), Spannenberger, Pesti – Magyar (Keresztény), Nagy, Hoffmann (Wagner), Bartek – Kovács, ifj. Kurucsai (Ulia). Játékos-edző: id. Kurucsai Kornél.

G.: Stiefel, Kusz.

PTE-PEAC–VILLÁNY 0-7 (0-4)

Pécs, 50 néző. V.: Molnár M. **PTE-PEAC:** Nagy S. – Kolat, Szoboszlai (Hoffmann), Wieland (Krix), Németh Zs. – Dargó, Gelencsér (Csölle), László, Szabó T. – Fülöp (Szabó F.), Makai (Georgiou N.). Edző: Tallósi Zoltán. **VILLÁNY:** Balogh – Zunnert (Horváth J.), Pauk, Buni B., Kelemen – Stiefel P., Stefán, Pfeffermann, Márton (Buni J.) – Czibere, Alabert. Edző: Szugfill Róbert.

G.: Márton (3), Buni B. (2), Pfeffermann, Czibere.

KÖVETKEZIK: Mohács–Szentlőrinc, Szigetvár–PVSK, Szászvár–Bogád, Geresdlak–Sellye, Villány–Szederkény, Ócsárd–PEAC, Beremend–Boda, Pécsvárad–Siklós.

Összeállította: Horváth László, Boros Ervin, Gergely Endre

Megyei I.

1.	Szászvár	17	13	4	0	42-13	43
2.	Szentlőrinc	16	12	4	0	49-19	40
3.	Mohács	17	11	5	1	38-11	38
4.	Siklós	17	11	1	5	39-22	34
5.	Beremend	17	10	1	6	44-33	31
6.	Sellye	17	8	5	4	39-19	29
7.	Ócsárd	17	7	3	7	27-30	24
8.	PTE-PEAC	17	7	2	8	32-38	23
9.	Bogád	17	5	3	9	22-40	18
10.	Szigetvár	17	4	6	7	28-39	18
11.	Villány	16	5	2	9	29-35	17
12.	Szederkény	17	4	5	8	22-26	17
13.	Geresdlak	17	4	1	12	20-43	13
14.	Boda	17	4	1	12	23-46	13
15.	Pécsvárad	17	3	3	11	17-34	12
16.	PVSK	17	3	2	12	25-38	11

SPORT

Nikolics Nemanja volt a Videoton pontmentője

Vasárnap lapzárta után ért véget a labdarúgó-NB I. 19. fordulójának záró mérkőzése, amelyen Csertői Aurél vezetőedző csapata, a kiesés elől menekülő Paks hazai pályán 2-2-re végzett a bajnoki címre hajtó Videotonnal. Nikolics Nemanja a 78. percben lőtt góllal mentett meg egy pontot a Vidinek.



NIKOLICS NEMANJA

Félbeszakadt meccsel indult a bajnokság a IV. osztályban

BARANYA A megyei felnőtt labdarúgó-bajnokságban a III. osztályban már a 2. tavaszi fordulót rendezték, a IV.-ben pedig most volt az idei nyitány. A hétvégén a kishárságyi csapat volt a legeredményesebb, 9 gólt lőtt a vendég Drávafoknak, de ezzel is csak negyedik a tabellán. Hétszer talált be az Újpetre és a Görcsönydoboka is.

III. OSZTÁLY, 17. FORDULÓ

CZIBULKA-CSOPORT: Magyarhertelend–Magyarszék 3-2, Mozsgó–Görcsöny 3-2, Gyód–Szentlőrinc II. 0-0, Lakócsa–Csertő 4-1, Szabadszentkirály–Egerág 0-4, Kishárságy–Drávafok 9-1, Szentlászló–Bükkösd 2-0. A Kővágószőlős visszalépett. Élcsoport: 1. Mozsgó 39, 2. Magyarhertelend 36, 3. Szentlőrinc II. 33, 4. Bükkösd 32, 5. Kishárságy 31, 6. Mágocs 23.

TAMÁSI-CSOPORT: Újpetre–Pécsi Dinamó 7-1, Kökény–Lovászhetény 0-3, Székelyszabar–Vokány 0-3, Magyarbóly–Szalánta 4-0, Töttös–Lippó 2-0, Görcsönydoboka–Pécsbánya 7-0, Dunaszekcső–Kökény 0-6, Szajk–Hidas 0-0. Élcsoport: 1. Lovászhetény 41, 2. Kölked 40, 3. Görcsönydoboka 39, 4. Dunaszekcső 33, 5. Újpetre 30, 6. Töttös 25.

IV. OSZTÁLY, 14. FORDULÓ

A-CSOPORT: Ivándárda–Olasz 2-0, Borjád–Tornádó 6-1, Bányász TC–Sásd 4-1, Báta–Bár 4-4, Himesháza–Márok 6-0, Sátorhely–Szászvár II. 7-0. Élcsoport: 1. Sátorhely 36, 2. Himesháza 34, 3. Borjád 30.

B-CSOPORT: Mindszentgodisa–Diana Vendéglő 2-5, Szentegát–Sellye II. 0-1, Hetvehely–Szentdénes 2-2, Orfű–Almamellék 1-2, Nagydobsza–Királyegyháza 1-1. Az Abaliget–Merenye mérkőzés 0-4-es állásnál félbeszakadt, mert az eleve 9 játékossal kiálló hazai csapat létszáma sérülések miatt hat főre fogyatkozott. Élcsoport: 1. Sellye II. 37, 2. Diana V. 31 (+53), 3. Merenye 31 (+39). ■ H. L.

Az aranyszínű bronzérem

KOSÁRLABDA A PEAC-Pécs vezetőedzője bízik a fiatal játékosaiban is

PÉCS Tavaly az Adria-ligában, idén a Közép-európai Ligában szerzett bronzérmet a PEAC-Pécs női kosárlabdacsapata. A vezetőedzővel, Zseljko Djokiccsal beszélgettünk az eddig eltelt időszakról, és a rájuk váró feladatokról.

K. Mayer András

Rendhagyóan indult az interjú, mert mielőtt belevághattunk volna a kérdésekbe, Djokics egy kicsit PMFC-zett. Elárulta, látta a győri bajnokit a tévén, s bevallása szerint ez volt az első olyan magyar futballmeccs, amelyiket élvezett. Ő egyébként a Vojvodina mérkőzésein nőtt fel, városa csapatának szurkolt, s most megtudtuk tőle, hogy az újvidéki drukkereket slaninarinak, vagyis szalonnásoknak hívják. Szép név, kétségtelen.

– Ugorjunk a kosárlabdára: szépen csillog a bronzérem?

– Ennek a klubnak, amely még csak kétéves, ez aranyszínű! – válaszolta Djokics. – Különösen ebben az erős bajnokságban, ahol a mezőnyben három euroligás és négy Európa-kupa-szereplő csapat vett részt.

– Akár előrébb is végezhettek volna, az elődöntőben kis híján megverték a Sopront.

– Egyszer ugye már sikerült a Közép-európai Liga korábbi szakaszában. Ha többet vagyunk együtt, ha nincs annyi sérülés, betegség, talán most is összejön. Kicsin múlott.

– A Közép-európai Ligát bronzéremmel zárták, az Európa-kupában nyolcaddöntőztek, vagyis mindkét sorozatban jól teljesítettek. Most a bajnokságban és a Magyar Kupában kell domborítaniuk: lesznek még érmeik?

– Olyan fázisban vagyunk, hogy új csapatot kell építenünk. A Győr elleni bajnoki első félidejében rosszul játszottunk, ám ahogy mennek a meccsek, egyre jobbak és jobbak leszünk. Ha ez így folytatódik, és felépülnek a sérültjeink, akkor bízom benne, hogy valamelyik sorozatban harcban leszünk az érmekért.



FOTÓ: LAUFER LÁSZLÓ

Zseljko Djokics nagyon büszke a Kassán megszerzett bronzéremre

– Valóban úgy tűnik a mérkőzések alapján, hogy elindultak felfelé. Mindenesetre nem éppen ideális, hogy szezon közben kell beépíteni új játékosokat.

– Ráadásul úgy, hogy kevés az időnk, sok a meccsünk, alig tudunk edzeni. Ebben a helyzetben nagyon precíznek kell lennünk, gyorsan meg kell találni mindenki számára a megfelelő pozícióját, ahol a legjobb teljesítményre képes. Sajnos Fűrész Diána hiánya nagyon zavaró, egy irányító szerepe mindenhol kulcskérdés. A legfontosabb azonban az, hogy nagyon jó hangulatban dolgozunk, és mindenki észrevette, milyen fontos láncszem, még akkor is, ha esetleg csak egy percet játszik.

– Milyen állapotban van a sérülésből felépült Ieva Kublina, és hol tart Abby Bishop?

– Kublina még nincs százszázalékos állapotban, de minden meccsen többet és többet tartottam a pályán. Sajnos nincs időnk arra, hogy az edzéseken fejlesszük az erejét, ezért erre is a mérkőzéseket használjuk: múltkor kétszer is cserét kért, de nem hoztam le. Bishop nagyon szépen belleszkedett, ő egy remek mentalitású játékos, aki biztosan segít majd nekünk.

– Ami különösen szimpatikus, hogy bátran ad lehetőséget a fiataloknak: a kassai bronzmeccsen együttvéve kifejezetten sokat játszott Szücs Réka, Kiss Virág, Raus Vivien, Nagy Dóra, Kaposi Pálma és Demeter Hanna.

– A klubnak az a terve, hogy a fiataloknak lehetőséget biztosítson, és én is olyan edző vagyok, aki bízik bennük: pályára küldöm őket, hogy fejlődhessenek. Nagy öröm volt számomra például, hogy Kiss Virág tizenöt évesen pontot szerzett a Zágráb elleni bronzcsatán – talán tíz év múlva is emlékezni fog erre a pillanatra. Azzal, hogy ezen a mérkőzésen pályára küldtem őket, ismételten azt jeleztem, hogy hiszek bennük!

Ma biztosan nagyobb lesz a különbség

A PEAC-PÉCS *ma hazai pályán (18.00) játszik bajnokit, s az MTK elleni mérkőzés valószínűleg nem lesz túl izgalmas. Annak ellenére sem, hogy Zseljko Djokics együttese egy hónappal ezelőtt alaposan megszenvedett mostani ellenfele otthonában, csak az utolsó negyedben tudta megnyerni a mérkőzést – 65-58 lett a végeredmény.*

AZÓTA AZONBAN *sokat fejlődött a menet közben átalakuló PEAC-Pécs, amelyhez két új légiós csatlakozott. Látszik, hogy leva Kublina egyre jobban magára talál, s bár a palánkok alatt még nem az igazi a teljesítménye, a hármasokat káprázatosan szórta a Közép-európai Liga kassai négyes döntőjének bronzmeccsén a Zágráb ellen. A múlt heti győri bajnokin bemutatkozott az Ausztráliából érkező Abby Bishop, aki valóban kiváló kosaras, remek csuklója van, ponterős játékos lesz a pécsieknél. Miattuk (is) biztosan érdemes lesz megnézni a mai mérkőzést.*

Kézilabda-NB II.: a PEAC otthon nagyon megverte a Kozármislenyt

TOLNA–SIKLÓS 39-23 (18-9)

Nők. **SIKLÓS:** Bánfai – Afentáler, Sárosi, TÓTH T. 5, SIKLÓSI 5, SPÁN 6, Szabó V. 1. Cs.: Müller, Teppert 1, Szilvási 1, Szilovics 1, Pongrácz, Mikola 3, Rudolf G. Edző: Varga Csaba.

VARGA CSABA: – Védekezés nem volt.

PÉCSVÁRAD–HÉVÍZ 23-40 (9-20)

Nők. **PÉCSVÁRAD:** Pető K. – Emmert 4, Dombai 2, FARKAS 4, Gál 3, Szöllősi 4, Szántó 6. Cs.: Gebhardt (k), Pető V., Király. Edző: Valentai Csaba.

VALENTAI CSABA: – Nem faultoltunk annyit, amennyit kellene.

PEAC–KOZÁRMISLENY 31-17 (11-7)

Nők. **PTE-PEAC:** MENYHÁRT – Kósa 1, HILD 12, HORVÁTH V. 6, TÓTH M. 4, Kerék, Hámori 2. Cs.: Virág (k), Hendzsel (k), Soó 1, Kálecz 5, Szmodics, Horváth D. 1, Molnár. Edző: Tóth János.

KOZÁRMISLENY: Blandl – Tihanyi, Réb, Halász 4, Ragoncsa 5, Brand, Schäffer 1. Cs.: Sándor (k), Gyenis R., Schmidt, Szemmelrock 7, Mudik, Istókovics. Edző: Székely Katalin.

TÓTH JÁNOS: – Ahogy Kovács Tamás akarta, a pályán dőlt el.

SZÉKELY KATALIN: – Nem úgy játszottunk, ahogy kellene.

PTE-PEAC–SIKLÓS 27-28 (16-12)

Férfiak. **PTE-PEAC:** BALLÓ – Hatta 3, Világos, Király 2, GRŐBER 14, Nagy G. 2, Baranyi 1. Cs.: Jedlicska (k), CSIMMA 4, Farkas, Gilitsch, Balogh T., Balogh D., Szajkó, Kemenes P., Fehér. Edző: Kemenes Péter. **SIKLÓS:** Somogyi – Sipos T. 4, Géczi 4, Katona, Krizmanics 2, Vald 7, Sipos V. 3. Cs.: Sárosi, VIRÁG 5, Kovarszki 1, Lépold 2, Balog Z. Edző: Balog Zoltán.

KEMENES PÉTER: – A Siklós szünet után jobban alkalmazkodott a játékvezetői felfogáshoz.

BALOG ZOLTÁN: – Akartunk, már ez is több mint a semmi...

SZIGETVÁR–KISKUNMAJSA 36-30 (18-17)

Férfiak. **SZIGETVÁR:** Horváth – Kovácsevics 5, Szabó 4, Péter, Locher 3, Gelencsér 8, Kálóczi 3. Cs.: Tóth, Nánási V. 4, Nánási D. 9, Kerekes, Csór. Edző: Péter Gergő.

PÉTER GERGŐ: – A komolytalan hozzáállásunk majdnem megbosszulta magát.

MECSEKNÁDASD–KISKUNHALAS 30-32 (16-13)

Férfiak. **MECSEKNÁDASD:** BARABÁS – Van Groeningen 2, Máté 2, Zádori 7, Snóbli B. 6, Várnai Cs. 4, Tamaskó 4. Cs.: Háber (k), Weibl 2, Füzesi 2, Mészáros 1, Arnold, Bokor, Snóbli Gy., Híz, Várnai T. Edző: Czimmer Tamás.

CZIMMER TAMÁS: – Sikerült megveretni magunkat. ■ K. M. A.

Testvércsatát is hozott a két pécsi gárda meccse

PVSK KRONOSZ KIADÓ – PTE PEAC 85-66 (18-15, 24-18, 17-22, 26-11)

Férfi kosárlabda NB I. B., Pécs. V.: Maár, Reisz, Csabai. PVSK-Kronosz Kiadó: BÜKI 13/6, Pascu 12/6, Tóth M. 3, SOMOGYFOKI SZ. 21/3, BÖDÖR 26. Cs.: Délity 8/6, Sümegi, Sértő 2. Edző: Czigler László, Vertetics István. PTE-PEAC: Tálos 4, Nagy 6, Sipos 12/3, Szabó 12, Al-Farhat 2. Cs.: Koller 11/9, Osiyemi 6, Pongó 11/6, Somogyfoki P. 2. Edző: Zalay Zoltán.

A mérkőzés krónikájához tartozik, hogy testvérküzdelmet is láthattak a kilátogatók: a PVSK színeiben Somogyfoki Szabolcs, míg a PTE-PEAC-nál öccse, Péter lépett pályára. A második vonalban szereplő két csapat jelenleg a tabella alsó felében áll: a PVSK-Kronosz Kiadó négy győzelemmel és tizenöt vereséggel a tizedik, míg a PTE-PEAC egy gőzelemmel és tizennyolc vereséggel az utolsó, a tizenkettedik.

CZIGLER LÁSZLÓ: – Az egész csapat nagyon komolyan vette a mai találkozót. Úgy álltak hozzá a fiúk, ahogy kellett, csapatként tudtuk kiharcolni a győzelmet.

ZALAY ZOLTÁN: – Puhán kezdtünk, végig mi kapaszkodtunk, de így is benne volt a mérkőzés folyamán, hogy átvegyük a vezetést. Ezt a mai nap nem tudtuk megoldani. Gratulálok a PVSK-nak. ■ F. Z.

Hazai pályán be kellett húzniuk

KÉZILABDA Újabb nehéz feladatot pipálhattak ki a komlóiak

KOMLÓ Nagyon fontos mérkőzést nyert meg szombaton a Komlói Sport KC férfi kézilabdacsapata: hazai pályán 29-27-re legyőzte a Tatát, amelyet ezzel megelőzött, s fellépett a második helyre. Farkas Attila együttese ősszel idegenben is felülmúlta riválisát (34-24-re), így ha a bajnokság végén pontegyenlőség lenne a két csapat között, akkor a komlóiak javára billenne a mérleg nyelve.

A kék-fehérek ennek a sikernek köszönhetően nagyon jó pozícióba kerültek, hiszen csak a Veszprém II. előzi meg őket, a harmadik helyet pedig a Balatonfüred II. foglalja el, vagyis két olyan csapat, amely nem juthat fel az élvonalba. Hátradőlni azonban nem lehet, mert nagyon szoros a mezőny: a negyedik Tata csak egy, az ötödik Dabas kettő ponttal gyűjtött kevesebbet a Komlónál – vagyis egyetlen forduló alatt nagyot változhat a világ.

– A dobogó szempontjából nagyon fontos mérkőzés volt a Tata elleni, mindenképpen be kellett húznunk – mondta Péter Szabó Dávid, a komlóiak csapatkapitánya. – Sikerült, de nagyot kellett küzdenünk a győzelemért. Ezzel azonban még semminek sincs vége, lesz még jó néhány meleg mecscsünk a folytatásban. A Dabast itthon meg kell majd vernünk, jó lenne nyerni Százhalombattán, és ne felejtsük el, hogy a Füred is jön még hozzánk.

A következő fordulóban mindenesetre könnyebb feladat vár a komlóiakra, hiszen vasárnap az utolsó előtti Ajkánál vendégszerepelnek. ■ K. Mayer A.

NB I. B Nyugati csoport

1.	Veszprém II.	18	16	1	1	33
2.	Komló	18	14	0	4	28
3.	Balatonfüred II.	18	13	1	4	27
4.	Tata	18	12	3	3	27
5.	Dabas	18	12	2	4	26
6.	Várpalota	18	11	1	6	23
7.	Szentendre	18	9	3	6	21
8.	Százhalombatta	18	9	2	7	20
9.	Csurgó II.	18	7	1	10	15
10.	PVSE	18	3	4	11	10
11.	Alba Regia	18	4	0	14	8
12.	Vasas	18	3	1	14	7
13.	Ajka	18	3	1	14	7
14.	EXTRA Győr II.	18	0	0	18	0

HIRDETÉS

CORNER pénzváltó MoneyGram

Pécs, Rákóczi út 39/D
Tel.: 06-72/224-248
Nyitva mindennap: 8–21 óráig
www.cornergroup.hu

Pénznem (1 egységre)		Vétel	Eladás
EURO	EUR	310,0000	315,0000
USA DOLLÁR	USD	223,0000	228,0000
SVÁJCI F.	CHF	253,0000	261,0000

Közületeket is kiszolgálunk!
Befektetési arany értékesítés!
Érvényben: 2014. március 10.

Csorba Győző Könyvtár
Helyismereti Gyűjtemény
Folyóirattár Pécs

2014. március 12., szerda • XXV. évfolyam, 60. szám. Ára: 160 Ft. Előfizetve: 112 Ft

Új Dunántúli Napló

KÖZÉLETI NAPILAP

WWW.BAMA.HU WWW.DUNANTULINAPLO.H

KERESSE A BAMA.HU OLDALON!
VIHAROS SZÉLLEL JÖN HÉTVÉGÉN A HIDEG IDŐ
▶ WWW.BAMA.HU

PÉNZTÁRGÉPEK AZ ERDŐBEN: HÁROM ÉV LEHET A BÜNTETÉS
▶ 3. OLDAL

NÁLUNK IS HASZNOS VOLNA A MEDITERRÁN SZIESZTA
▶ 7. OLDAL



HIRDETÉS



Jövő nyárra már állni fog

BERUHÁZÁS Hamarosan épülhet a Nemzeti Kosárlabda Akadémia

FOTÓ: LAUFER LÁSZLÓ

Lehetőség a gyerekeknek: az utánpótlás országos központja lehet a pécsi kosárlabda-akadémia

PÉCS Ahogy lapunk már megírta, összesen 1,9 milliárddal támogatja a kormány a Nemzeti Kosárlabda Akadémia létrehozását. A Rátgéber László nevéhez kapcsolódó projekt tervezési munkálatai elkezdődtek, s ha minden jól megy, jövő augusztusban már meg is nyitja kapuit az intézmény.

– Egy munkacsarnokról, a hozzá kapcsolódó létesítményekről és egy kollégiumról beszélünk – mondta el a részleteket a Dunántúli Naplónak Rátgéber László kosárlabda-mesteredző. – Nyilvánvaló, hogy ebből nemcsak a kosárlabda sportág, hanem Pécs városa is profitálni fog. A csarnokban például utánpótlás-Európa-bajnokságokat lehet rendezni, amelyből a pécsi szállodák, vendéglátóhelyek is közvetlenül hasznot húznának. De gondolhatunk a mindennapi testnevelésre: a létesítményt még a pécsi iskolák is használhatnák.

Kérdésünkre, miszerint a helyszín, a vásártérrel szembeni egykori szennyvíztelep jelent-e esetleg valamifajta veszélyt, Rátgéber László elmondta: a projekten felelős emberek fognak dolgozni, akiktől ő megnyugtató válaszokat kapott erre a felvetésre is.
▶ 2. OLDAL

Előzetes letartóztatásba kerülhet Simon Gábor

BUDAPEST A Központi Nyomozó Főügyészség kezdeményezte Simon Gábor volt MSZP-s országgyűlési képviselő előzetes letartóztatását kedden, tájékoztatta az ügyészség szóvivője az MTI-t. Nagy Andrea közölte: az ügyészség a szökés, elrejtőzés, a büntetőeljárás sikerének meghiúsítása és a bűnismétlés veszélye miatt tartja indokoltnak ezt.

Keresztes Imre főügyész hétfőn azt közölte az MTI-vel, hogy újabb bűncselekmények elkövetésével gyanúsították meg Simon Gábor volt szocialista országgyűlési képviselőt, és kihallgatása után őrizetbe is vették. A főügyész szerint a volt MSZP-elnökhelyettes egy dél-afrikai ország hamis útlevelét szerezte meg, amely a saját személyi adatait tartalmazta. Ezután megkereste egy korábbi ismerősét, aki a hamis útlevél felhasználásával kérésére egy magyar banknál bankszámlát nyitott.

Mint ismert, Simon Gáborról nemrég az derült ki, hogy egy osztrák bankban negyedmilliárd forintnyi valutát tart, de azt nem szerepeltette vagyonnyilatkozatában. ■

EGY PERCBEN

IDŐJÁRÁS

Ma derült, száraz, kellemesen meleg időre készülhetünk, de hajnalban még hűvös lehet. Délután 15 fokig kúszhat a hőmérő higanyszála.
▶ 10. OLDAL

Nem csak medvehagyma

BARANYA Megkezdődött a gyűjtési szezon, de nemcsak medvehagymát lehet szedni erdőn-mezőn.
▶ 3. OLDAL

ÜGYELET

OLVASÓSZOLGÁLAT 8–10 óráig – a vonal végén Wald Kata	80/200-088
TERJESZTÉS 8–16 óráig – kézbesítéssel kapcsolatos problémák esetén	40/510-510
HIRDETÉS 8–16 óráig – ha hirdetni kíván lapunkban, ezt a számot hívja	72/505-079
E-mail:	bama@bama.hu

PILLANATFELVÉTEL

Mit szól ahhoz, hogy nem lesz McDonald's a Széchenyi téren?

FORRÁS: BAMA.HU

PÉLDÁUL

Középkorú férfi kaptatott a megyeszékhelyen a hegy irányába. Karjai között ölnyi vágott virág, a kezeiben cserépben hajtatott jácint volt még vagy hat. Láthatóan elégedett volt, kisebb bajba csak akkor került, amikor egy ismerős szólította meg, és meg kellett szakítania céltudatos haladását.

– Figyelj, nálam most van nőnap. Ma ezt az egészet annyiért vettem meg, amennyiért szombaton öt szálanként csomagolt virágot kaptam volna – mondta emberünk.

Távozóban még közölte: ugyanezt a módszert követi a nagy ünnepek, húsvét és karácsony idején – csak a leértékeléskor vásárol. Hogy mit szólnak a megajándékozottak, arról nem beszélt. K. E.

A kupában is bizonyíthatnak

LABDARÚGÁS A PMFC csapata ma az Újpestet fogadja



FOTÓ: LAUFER LÁSZLÓ

Az Újpest szurkolói bajnoki meccsre sokan érkeztek – kérdés, a kupameccs mennyi drukkert mozgat meg

PÉCS A győri bajnoki sikert mindenki megsüvegelte: a PMFC kétségtelenül szép győzelmet aratott, a bajnok otthonában elért 5-2-es diadal önmagáért beszél. Persze ennek köszönhetően most óriási a várakozás a mai (18.00), Újpest elleni Magyar Kupa-negyeddöntő előtt. A pécsi szurkolók abban bíznak, hogy a piros-feketék megismétlik a szombaton nyújtott csodás játékot, s az első mérkőzésen olyan előnyt csikarnak ki, amelynek köszönhetően jó eséllyel várhatják a március végi visszavágót.

Márton Gábor, a pécsiek edzője elárulta, néhány poszton próbálnak majd frissíteni, hiszen a mai meccs után nem sokkal jön az MTK elleni összecsapás, amelyen szintén jó eredményt kell elérniük. A bajnokságban eltiltott Balogh Béla a kupában játszhat, Mohl Dávid azonban biztosan nem lép pályára, mert combsérülést szenvedett a győri mérkőzésen.
▶ 12. OLDAL

Négytagú bűnbanda lehetett a trafikok réme

BARANYA Mint arról már kedden beszámoltunk, a Pécsi Járásbíróság előzetes letartóztatásba helyezett négy férfit, akiket négy baranyai – három pécsi és egy vajszlói – trafik kirablásával gyanúsítanak. A Baranya Megyei Rendőrkapitányság tegnap sajtótájékoztatón közölt további részleteket.

Mint Fellegi Norbert ezredes, a Baranya Megyei Rendőr-főkapitányság főkapitány-helyettese elmondta, a sorrendben negyedik vajszlói rablás után került látókörükbe az egyik elkövető, az ő révén sikerült eredményesen felderíteni a négytagú bűnbandát. Az előzetes letartóztatásba került négy férfi mindegyikének meggyűlt már a baja a törvénnyel. K. Krisztián (30), T. Szilárd (40), Cs. Norbert (20) és H. Sándor (34) pécsi lakost is ítélték már el erőszakos és más jellegű bűncselekményekért, utóbbi 2000-ben emberölésért kapott 10 éves fegyházbüntetést.

A rablássorozat még tavaly decemberben kezdődött. Először a rácvárosi trafikot rabolták ki, ahonnan az elkövető, miután gázpisztollyal rálőtt az eladóra, 150–200 ezer forinttal és 20 doboz cigarettával távozott. Az óév utolsó napján a kertvárosi Nagy Imre úti trafik került sorra, ahol 100 ezer forint volt a zsákmány. Január 2-án a Lahti utcában tért be feltűnő ruházatában a rabló az üzletbe, ahonnan 60 ezer forinttal távozott. A január 15-ei vajszlói rablás hozta a legnagyobb zsákmányt, innen 400 ezer forinttal és az ugyancsak meglőtt eladó mobiltelefonjával távozott a tettes.

Fellegi Norbert ezredes kiemelte, hogy a tetteseket egy nyomozócsoport felállítása után sikerült eredményesen felderíteni. A személyi és tárgyi bizonyítékokon kívül mára már feltáró jellegű belsmerő vallomással is rendelkeznek. Mint kiderült, valamennyi dohányüzletben K. Krisztián járt tettesként a gyanú szerint, a többieknek más szerepük lehetett az egyes bűnesetekben. A rendőrség vizsgálja, hogy a négy férfi gyanúsítható-e más bűnesetekkel is. ■ Kaszás E.

9 770865 913036 14060

JEGYZET



KASZÁS ENDRE

Felel saját vagyonával!

– **TEKINTETES** bíróság! Az úgy történt, hogy nekem nem volt tudomásom erről az ügyről, az ügyfélnek kárt okozó események közreműködésem nélkül történtek – mondhatta eddig a cégvezető, és máris fellélegezhetett egy-egy kellemetlen szituáció kapcsán.

MOSTANTÓL VISZONT nem lesz így. A március 15-én életbe lépő új jogszabály szerint ugyanis a vezérigazgatók, az ügyvezetők saját vagyonukkal is felelnek majd az általuk irányított cégek okozta kárért.

AZÉRT EZ elég keményen hangzik, nem is csoda, hogy szép számban szólították az „iskolapadba" a cégvezetőket. Első körben természetesen a topmenedzsereket, a multik egységeit irányító főnököket, akiknél nagyban megy a játék, tehát valószínűleg nagy a kockázat is. Más kérdés, hogy vélhetően nem saját pénzükből okosodnak a változásra első körben reagálók.

MERT HOGY lesz második, meg harmadik, meg sokadik kör, az biztos. Hiszen a változás ugyanígy vonatkozik a közepes cégekre, kft.-kre, sőt a zömében mikrovállalkozásokat takaró betéti társaságokra is. Akiknél ugyan lényegesen kisebb egy-egy üzlet, ügylet nagysága, de a bukás így is lehet nagy.

A SZIGORÍTÁS kapcsán perek sokaságára számítanak a gazdasági jogászok. Meg arra, hogy az újdonság gátat vet például annak az igen elterjedt magyar sajátosságnak, hogy a cégvezetők – példa van nagyban és kicsiben is – egy-egy követelés elől bedöntik gazdasági társaságaikat. Majd újat alapítanak.

SZAKÉRTŐK SZERINT a változás hozadékában sok múlik majd a bíróli gyakorlaton. Mert következetes gyakorlat mellett nehéz lesz a magyarázkodás.

Jövő nyáron kapunyitás?

BERUHÁZÁS A tervek készen vannak, épülhet a kosárlabda-akadémia



FOTÓ: LAUFER LÁSZLÓ

Rátgéber László edzést tart a gyerekeknek – a pécsi Nemzeti Kosárlabda Akadémia országos központja lesz a sportágnak

PÉCS Sikeres tárgyalásokon van túl Rátgéber László mesteredző, elkezdődhet a Nemzeti Kosárlabda Akadémia építése.

Fülöp Zoltán

A napokban derült ki, hogy 1,9 milliárddal támogatja a kormány a pécsi Nemzeti Kosárlabda Akadémia fejlesztését. A Rátgéber Lászlóhoz kapcsolódó projekt új fázisba lépett: hamarosan elkezdődhet az építkezés.

– Egy 6250 négyzetméteres beruházásról beszélünk, amelyből 4750 maga a csarnok – tudtuk meg Rátgéber Lászlótól. – Nagy boldogság számomra, hogy valóban rá tudtunk állni egy olyan útra, amely részint logikus volt, hiszen a továbblépéshez szükség van egy létesítményre is, részint viszont a jelenlegi gazdasági helyzetben nagyon becsülendő. A gyerekek mellett a szülők örülnek a legjobban, mert a mostani logisztikai problémák egy csapásra megoldódnak. A kormány ezt a beruházást nemzetgazdaságilag kiemelt projektként kezeli, s ha nem lesz vis maior, jövő augusztusban meg is nyithatja kapuit a Nemzeti Kosárlabda Akadémia.

Más sportágak is profitálhatnak majd a pécsi nagyberuházásból

HOGY AZ *építkezésnek milyen pozitív hatása lehet Pécs város életére, arra Rátgéber László is kitért beszélgetésünkben – kíváncsiak voltunk ugyanakkor arra is, miként látja ezt Páva Zsolt polgármester.*

– **EGY** *szerencsés együttállásnak köszönhető, hogy ez a beruházás Pécsett valósul meg. Egyrészt a kormányzatnak deklarált szándéka, hogy a látványsportágakban országos központok szülessenek. Másrészt Pécs immár jó ideje a kosárlabdasportág egyik fellegvára, férfi és női vonalon egyaránt, s ezt egy sor bajnoki és kupaérem is bizonyítja. Harmadrészt Rátgéber László személyében itt van ebben a városban egy olyan szakember, aki már bizonyított, s akinek a szaktudásához nem fér kétség. Ezen tényezők együttesen eredményezték, hogy a kormányzat a mi városunkat találta alkalmasnak arra, hogy a beruházást itt hajtsa végre.*

A városlakók ebből nyilvánvalóan több szinten is profitálni fognak, rögtön az építkezésből is, s az sem mellékes, hogy ekkora összeget még soha nem kapott Pécs sportberuházásra.

A POLGÁRMESTERT *megkérdeztük, hogy várható-e a jövőben más (sport)területen is fejlesztés – Páva Zsolt ennek kapcsán lapunknak elmondta, hogy amennyiben a kosárlabda-akadémia beváltja a hozzá fűzött reményeket, akkor erre minden esély megvan.*

A kormánybiztos szerint jó helyre került a pénz

A BERUHÁZÁSRÓL, *illetve annak hozadékairól megkérdeztük Vígh László kormánybiztost is, aki folyamatos tárgyalásban áll Pécs város vezetésével és Rátgéber László mesteredzővel.*

– **EZ** *a beruházás egy újabb bizonyíték arra, hogy stratégiai ágazatnak tartjuk a sportot, és próbálunk egyre több olyan létesítményt felépíteni, amelyben méltó körülmények között sportolhatnak a magyar fiatalok, a jövő bajnokai. Azt gondolom, hogy a sportszerető emberek – különösen azok, akik azért dolgoznak, hogy a magyar kosárcsapatok ismét Európa élvonalához tartozzanak – egyetértenek velem abban, hogy ennek a sportágnak és ennek a városnak szüksége van egy világszínvonalú edzőbázisra. A Rátgéber László nevével fémjelzett akadémia az elmúlt években az ország egyik legnagyobb utánpótlásbázisává nőtte ki magát, így elmondhatom, hogy ennél jobb helyre aligha kerülhetne az ország első kosárlabda-akadémiája.*

Mindenfelől jöhetnek

PÉCSETT *az utánpótlás-nevelést soha nem érte kritika – a mostani beruházás azonban egészen új távlatokat nyithat meg. A tehetségek kineveléséhez ugyanis eddig is adottak voltak a jó edzők, ám immáron a létesítmény is európai színvonalú lesz. Ez pedig azt jelenti, hogy nem csak a szűken vett régióból, hanem az egész országból, sőt, a határokon túlról is bátrabban engedik el ide a szülők a fiatalokat, hiszen nem sötét tornacsarnokokban lesznek majd az edzések.*

HÍREK

Baranya MÁRCIUSBAN a szervezett természetismereti programok és kirándulások középpontjában országszerte a barlangok állnak – ez a Barlangok Hónapja programsorozat. Az eseménysor baranyai eseményeinek helyszíne az Abaligeti-barlang, a tettyei Mésztufa-barlang és az orfűi Mészégető-források barlangja. *(k)*

Komló „KALOCSAI HÍMZÉS AZ ÜNNEPI ÖLTÖZÉKEN" címmel Héjjas Magdaléna munkáiból nyílott kiállítás a Közösségek Házában. A Színház- és Hangversenyteremben pedig tegnaptól látható tárlat Hazám, hazám, te mindenem! – címmel Marsai Ágnes grafikáiból. *(c)*

Mohács ZAJLIK az útburkolat és a járdák végleges helyreállítása a Szent János és Gőzhajó utcákban, ahol a nyári árvízkor megroppant a szennyvízvezeték. Egy lakóház szintén megsérült, annak rekonstrukciója is napirenden van. Az ott lakott család egy másik épületbe költözhetett, a házat a tervek szerint bérlakásként hasznosítja majd az önkormányzat. *(mb)*

Nőktől, nőnek: idén is átadták az Ezüst karkötőt

MOHÁCS 2007 óta már hagyománnyá vált, hogy a Napsugár Nőklub Egyesület a nőnap alkalmából adja át elismerését, az Ezüst karkötő díjat. Idén sem volt másképp, ezúttal Titz Józsefné vehette át a díjat. Titz Józsefné, vagy ahogy sokan ismerik és szeretettel említik, „Anci mama" az egykori Egészségházban kezdte meg pályafutását, ápolt időseket, majd több évtizeden át a bölcsődében gondozónőként foglalkozott az apróságokkal, egészen nyugdíjba vonulásáig. Mindemellett önkéntesként karitatív szervezetek munkáját is segítette, segíti a mai napig. A nőklub elismerését az kaphatja meg, aki a helyi közéletben szerepet vállalva a hátrányos helyzetű családokat, gyermekeket igyekszik segíteni. ■ M. B.

Idén négyre emelik a közös járőrök számát

SZIGETVÁR Az önkormányzat döntése szerint a közterület-felügyelet idén négy fővel szolgálja a várost a rendőrséggel közös járőrözések során. A tavaly elindított kezdeményezés, valamint a köztéri kamerák számának ugyancsak tavaly történt megduplázása jelentősen javította a közbiztonságot Szigetváron, a bűncselekmények elkövetése visszaszorult, a felderítések száma növekedett. Nem utolsósorban ezeknek az intézkedéseknek is köszönhető, hogy a megye legjobban teljesítő rendőrkapitányságaként említik az elmúlt év teljesítménye alapján a szigetvárit. ■ K. E.



FOTÓ: LAUFER L.

Új járművek a pécsi polgárőröknek. Egy országos akció keretében 30 személyautót és 200 kerékpárt adott a polgárőrségnek a NAV, amelyből két gépkocsit és 10 kerékpárt a pécsi polgárőrök vehettek át tegnap. Az ünnepi átadáson a NAV képviseletében Hajgató Zoltán ezredes, regionális főigazgató adta át a közlekedési eszközöket Zámbó Péternek, a megyei polgárőrség újonnan választott vezetőjének és a megjelent polgárőröknek. Az eseményen a résztvevőket Hoppál Péter és Csizi Péter országgyűlési képviselők is köszöntötték

Gyermekesélyprogram: írtak, túráztak, fociztak

SÁSD Véget ért egy hároméves program a sásdi kistérségben, amelynek keretében többek között szakköröket is tartottak a helybéli gyerekeknek. Az egyik ilyen a madarász szakkör volt, amely minden évben elindult. A természet szeretetére és az állatok védelmére való nevelés kapcsán a diákok megismerkedtek Sásd és tágabb környezete, a Zselic, a Hegyhát és a Mecsek élővilágával, illetve természet- és helytörténetével is. A tanulók így a tanórákon túl hosszú túrákat is tettek Sásd környékén.

A sport iránt érdeklődő gyerekek utánpótlás futballedzésekre járhattak, ahol elsajátították a sportág alapjait, szabályait, a technikai alapokat és a megfelelő viselkedési formákat is. Emellett kreatív és újságírás szakkör is várta az érdeklődőket, amelyek kész termékekkel zárultak. A média világában jártassá váló diákok például saját újságot készítettek, amelynek négy szám jelent meg, benne a gyerekek által készített cikkekkel, fotókkal, illusztrációkkal.

A 2011-ben induló Gyermekesély Programmal a hátrányos helyzetű településeken élő családoknak próbáltak segíteni. A szakkörökön túl számos szolgáltatást és programokat nyújtottak a diákoknak és szüleiknek. ■ K. E. I.

HÍREK

Baranya A PÉCS-BARANYAI KERESKEDELMI ÉS IPARKAMARA által menedzselt Dél-Dunántúli Gépipari Klaszter a 2. helyen végzett a Német–Magyar Ipari és Kereskedelmi Kamara által alapított Szakképzési Díj 2013 pályázatán az „Innováció" Kategóriában, a díjat dr. Hüse István, a klaszter elnöke vette át. *(k)*

Dunaszekcső ÁTTEKINTETTE a képviselő-testület a tavaly elkészült árvízi védekezésről szóló terveket, s úgy ítélték meg, hogy a jövőben is képesek megvédeni a települést a Duna áradásakor. Egyúttal kezdeményezték a vízügyi hatóságnál, hogy töröljék az úgynevezett árvízi nagymederről szóló földhivatali bejegyzést a nem veszélyeztetettnek minősülő ingatlanokról, amelyek így visszanyerhetik a gyakorlatban forgalomképességüket. *(mb)*

Villány A BORVIDÉKRŐL két szakember is szerepel idén a Borászok Borásza díj idei döntősei között. A jelöltek szavazatai alapján a legjobb ötbe Berecz Stephanie (Tokaj Kikelet, Tokaj-Hegyaljai borvidék), Bussay László (Bussay Pincészet, Zalai borvidék), Ipacs Szabó István (Vylyan Szőlőbirtok és Pincészet, Villányi borvidék), Jásdi István (Jásdi Pince, Balatonfüred-Csopaki borvidék) és Tiffán Ede (Tiffán Ede és Zsolt Pincészete, Villányi borvidék) jutott be. *(k)*

Kétújfalu A TAVALYI felújítás befejeztével nagy aktivitással és sikerrel kezdte meg működését a település kultúrháza. A létesítményben többek között könyvtár, E-Magyarország pont és tanoda működik óvodások, általános iskolások részére, illetve matematika tankör segíti a középiskolásokat.*(k)*

Három évet is kaphat érte

TERMÉSZET Nyomozás indult az erdőbe dobott pénztárgépek miatt

PÉCS Nyomozást indított a rendőrség a mecseki erdőbe kidobott több tucat pénztárgép miatt. A tettes, ha elfogják, akár három évig terjedő börtönbüntetést is kaphat.

Babos Attila



OLVASÓNK FELVÉTELE

Nagy felháborodást keltett, hogy a pénztárgépcsere miatt nem használt berendezések az erdőben végezték

Már elszállíttatta az erdőből, a Mecseki Parkerdő területéről az oda kidobott több tucat már nem használható pénztárgépet a terület kezelője, a Mecsekerdő Zrt. – felelték a cégnél érdeklődésünkre tegnap. A tegnap délelőtti elszállíttatás költsége egyelőre a Mecsekerdő Zrt.-t terhelte, az állami cég a Biokom NKft. pécsi, Eperfás úti hulladéklerakó telepére vitette el a kasszákat.

Mint azt tegnap lapunk megírta: mintegy harminc kiselejtezett pénztárgépet találtak a hétvégén kiránduló, medvehagymát gyűjtő családok a Mecseken az erdőben, Árpádtető környékén. A kasszákat ráadásul úgy boríthatták ki – szanaszét hevertek a pénztárgépek alkatrészei, fiókok, gépszalagok, összetört kijelzők.

Molnár Katalin, a Baranya Megyei Rendőr-főkapitányság sajtószóvivője érdeklődésünkre elmondta, hogy kollégái hétfőn délután helyszíneltek a területen, a Pécsi Rendőrkapitányság pedig nyomozást indított az ügyben, ismeretlen tettes ellen, a hulladékgazdálkodás rendjének megsértése bűntett gyanúja miatt. A nyomozást szakértők bevonásával fogják lefolytatni. Kérdésünkre a sajtószóvivő azt mondta, hogy ha elfogják a tettest, és bebizonyosodik a bűnössége a bíróságon, akár három évig terjedő szabadságvesztéssel is sújthatják.

Százötvenezer csere az online rendszer miatt

KORÁBBAN ÉVENTE *mintegy öt-hétezer pénztárgépet cseréltek le országosan, most azonban, az online kasszák bevezetése miatt nagyjából 150-170 ezer kasszát cseréltek, illetve cserélnek le, mondta el lapunknak egy kasszaforgalmazással és -javítással foglalkozó cég vezetője.*

AZ ÁLTALÁNOS *gyakorlat szerint, ha egy vállalkozás új pénztárgépet kívánt vásárolni, lehetősége volt az adott forgalmazónál a régit úgymond beváltania, becserélnie, hasonlóan ahhoz, ahogyan például a nagy műszaki áruházakban a tévécsereakciók folynak. Ilyenkor természetesen olyan kasszákat is bevesznek, amelyeket korábban másik cég adott el a kuncsaftnak.*

A MÁR *nem használt, kiselejtezett pénztárgépek idővel természetesen olyan mennyiségben gyűltek fel a cégeknél, hogy azok rendszeres elszállíttatásáról és megsemmisítéséről gondoskodniuk kellett. Náluk a gyakorlat az, hogy kifejezetten elektronikai hulladékok felhasználásával és szakszerű megsemmisítésével foglalkozó céget bíznak meg az elszállíttatással. E cégek a kasszákat tovább bontották, s az abból még pénzzé tehető alkatrészeket válogatott hulladékként továbbadták. Sok egyéb ok mellett a cégvezető szerint ezért is érthetetlen, hogy valaki az erdőbe hajít egy csomó berendezést.*

Zöldhulladékot sem

A BIOKOMNÁL *azt mondták, hogy az általuk kezelt mecseki és malomvölgyi parkerdőben sem jellemző, hogy közületi hulladékot rakjanak le, szerencsére a hétvégi esethez hasonló soha nem fordult elő. Időnként, de szerencsére nagyon ritkán egy-egy kiselejtezett tévét találnak munkatársaik, az viszont gyakrabban megesik, hogy egyesek a saját kertjükben felgyülemlő zöldhulladékot viszik ki valamelyik parkerdőbe, de ez is illegális.*

HETI KÉTSZER *ürítik a parkerdőkben a hulladéktárolókat, és tisztítják meg környezetüket, ahogyan a frekventált kirándulóhelyeket és a játszótereket is.*

KRIMIHÍREK

Betörtek, de hamar elcsípték őket

NÉHÁNY ÓRÁN BELÜL elfogták a felsőegerszegi betörőket a Komlói Rendőrkapitányság nyomozói. A rendelkezésre álló adatok alapján március 9-e 16 óra és március 10-e 14 óra között valamikor egy felsőegerszegi lakóingatlanba betörtek. A kiérkező nyomozók a beszerzett adatok alapján azonosították a bűncselekmény elkövetésével megalapozottan gyanúsítható B. J. és K. T. helyi lakosokat, akiket a rendőrkapitányságra előállítottak. *(k)*

Egy másik ügy adta vissza a biciklit

EGY FÉRFI személyesen tett bejelentést tavaly decemberben a Szigetvári Rendőrkapitányságon, hogy az egyik szigetvári áruház kerékpártárolójából ellopták a lezáratlanul leállított, 70 ezer forint értékű biciklijét. A rendőrök február 18-án egy folyamatban lévő másik büntetőeljárásban Kistamásiban házkutatást tartottak, ahol az egyik nyomozó felismerte az eltulajdonított kerékpárt. A hatóság a biciklit a tulajdonosnak visszaadta. *(k)*

Mai tervezett traffipaxhelyszínek

Pécsi Rendőrkapitányság	
07.30–09.00	Pécs, Athinay Simon út
09.10–10.40	Pécs, Tüzér utca
10.50–12.10	Pécs, Móra Ferenc utca
13.10–14.40	Pécs, Malomvölgyi út
14.50–16.20	58-as út Pécs–Pogány között
Pécsudvardi Autópálya Alosztály	
09.30–11.30	M60 autópálya, 28 kmsz
13.30–16.30	M60 autópálya, 0 kmsz + 530 m
Komlói Rendőrkapitányság	
06.00–08.30	66-os út, Sásd belterület
09.30–11.30	66-os út, Godre belterület
12.30–14.30	66-os út, Orosztó belterület
15.00–16.30	611-es út, Sásd belterület
17.30–20.00	66-os út, Baranyajenő belterület
21.00–23.00	611-es út, Vásárosdombó belterület
Mohácsi Rendőrkapitányság	
10.00–12.00	57-es út, Lánycsók belterület
13.00–14.00	57-es út, Mohács, Pécsi út
14.15–15.15	Mohács, Liszt Ferenc utca
15.30–17.00	5121-es út, Mohács, Eszéki út

További krimihírek olvashatók a BAMA.hu hírportálon



FOTÓ: LAUFER L.

Már virágoznak a mandulafák a pécsi Havi-hegyen. A megszokottnál jóval korábban kezdtek virágot bontani a mandulafák a kápolna előtt. Az első virágok már az elmúlt héten megjelentek a hófehér falú épület előtti fákon, azóta a sétány többi részén is virágot bontottak a növények a korán megérkezett tavaszban

Gyűjtésből teremtett megélhetés

GYÓGYNÖVÉNY A medvehagyma megjelenésével már el is indult az idei szezon

BARANYA A medvehagyma korai sarjadásával indult az idei klasszikus gyűjtési szezon Baranyában a Mecsek erdeiben. A salátaként, köretként, tésztába sütve is közkedvelt, számos kedvező élettani hatást kiváltó gyógynövény szabályszerű – külön engedély nélkül egy ember alkalmanként két kilót szedhet – gyűjtésével is akár 2–3 ezer forintot lehet összehozni alkalmanként. A medvehagyma csomójáért most jellemzően 150 forintot kérnek ugyanis, ám a termőhelytől távolabb eső placokon – Budapesten vagy Szegeden – ennek duplájáért is elkérik a vásárlóktól. Nem véletlen, hogy a hivatalos engedélyt kiváltók nagy mennyiségben gyűjtik a növényt.

Az utóbbi években a megyében – jellemzően a Mecsek különböző körzeteiben és az Ormánságban – megnőtt a gyűjtésre berendezkedett emberek száma. A medvehagyma után rövidesen a pásztortáska, gyermekláncfű, galaj, csalán gyűjtése indulhat. A jó helyismerettel rendelkező gyűjtők megélnek így szerzett keresményükből.

■ K. E.

Legnagyobb gyakorisággal gyűjtött, közismert gyógynövények

Növény neve	Gyűjtendő rész	Hónapok											
		IV.	V.	VI.	VII.	VIII.	IX.	X.	XI.	XII.	I.	II.	III.	IV.
Fehér fagyöngy	leveles hajtás								■	■	■	■	■	■
Pásztortáska	virágzó hajtás	■	■	■										
Ragadós galaj	virágzó hajtás	■	■											
Nagy csalán	virágzó hajtás		■	■	■	■	■							
	levél		■	■	■	■	■							
	gyökér	■	■	■	■	■	■	■						
Galagonya	virág, levéllel		■	■										
	termés						■	■						
Gyermekláncfű	levél	■	■	■										
	gyökér, levéllel						■	■	■	■	■	■	■	■
	gyökér						■	■	■	■	■	■	■	■
Fekete bodza	virágzat		■											
	termés					■								
Kerekrepkény	virágzó hajtás		■	■	■									
Orvosi hársfa	virágzat		■	■										
Ezüst hársfa	virágzat			■										
Tejoltó galaj	virágzó hajtás			■	■									
Mezei zsurló	meddő hajtás			■	■	■								
Közönséges cickafark	virágzó hajtás			■	■	■	■							
Fehér mályva	virágzó hajtás			■	■	■	■							
	gyökér						■	■	■	■	■	■	■	■
Diófa	levél			■	■	■								
Fekete üröm	virágzó hajtás				■	■	■	■						
Mezei katang	virágzó hajtás				■	■	■							
	gyökér						■	■	■	■	■	■	■	■
Aranyvessző	virágzó hajtás				■	■	■	■						
Csipkerózsa	áltermés						■	■						
Vadgesztenye	mag						■							

Napi tízezer is

A BARANYÁBAN *gyűjtött herbák közül talán az augusztustól szedhető aranyvesszőfű hoz a legjobban, amiből a legügyesebb gyűjtők akár 7–10 ezer forintot is összehoznak naponta. A nyár végi, őszi időszakban jól jövedelmez még a csipkebogyó, a galagonya, illetve a vadgesztenye gyűjtése is, de olyan egyszerűen elérhető termék is jól hozhat, mint a dió- vagy mogyorólevél.*

Többen csigáznak

A MEGYÉBEN *több ezren gyűjtenek éti csigát is. Baranyában különösen a megye déli, illetve északnyugati része jellemző gyűjtőterület, de jóformán az egész térségben található az áprilistól szedhető éti csiga A felvásárlás (kilónként 80–100 forintért) kizárólag szigorúan ellenőrzött telephelyeken zajlik, ahonnan az állatok 40 százaléka az országban működő négy feldolgozóüzem valamelyikébe kerül.*

MOZI

APOLLÓ MOZI: **Couch Surf** (16.00), **Apáim története** (16.00), **A nimfomániás – 1. rész** (18.00), **Csinibabák** (18.00), **A nimfomániás – 2. rész** (20.00), **Texas Hercege** (20.00).

CINEMA CITY: **Mielőtt meghaltam** (felir., 10.00, 15.00, 17.30, 20.00), **Vámpírakadémia** (10.45, 13.00, 15.15, 17.30, 19.45), **300 – A birodalom hajnala 3D** (11.40, 16.00, 18.10, 20.20), **300 – A birodalom hajnala** (13.50), **Non-stop** (13.15, 15.30, 17.45, 20.00), **Csajkeverők** (felir., 10.45, 15.00, 17.45), **Műkincsvadászok** (12.20, 17.00, 20.30), **Pompeji 3D** (11.15, 15.45, 18.00, 20.15), **Pompeji** (13.30), **Megdönteni Hajnal Tímeát** (10.15, 13.00, 14.45, 17.15, 19.45), **Téli mese** (felir., 10.30), **Végtelen szerelem** (12.45), **A Lego kaland 3D** (10.00, 14.00, 16.15, 18.15), **A Lego kaland** (12.00), **Herkules legendája 3D** (20.30), **A mogyoró-meló 3D** (12.45, 13.15, 16.30, 18.30), **A mogyoró-meló**(10.45, 14.30), **A túlélő** (18.00), **Jégvarázs 3D** (11.00), **A Wall Street farkasa** (19.30), **Robotzsaru** (13.00, 19.30).

SZÍNHÁZ

BÓBITA BÁBSZÍNHÁZ (Felsővámház u. 50.): **Kavics a csizmában** – francia nyelvű előadás (Kós Lajos Terem, 15.00).

MŰVÉSZETEK ÉS IRODALOM HÁZA (Széchenyi tér 7-8.): **Pécsi Playback Színház: Fölismerem, beismerem, elismerem** – Történetek az önelfogadásról (19.30).

PÉCSI HARMADIK SZÍNHÁZ (Hajnóczy u. 41.): **Bányaviz** – a budapesti Szkéné Színház vendégjátéka (19.00).

PÉCSI HORVÁT SZÍNHÁZ (Anna u. 17.): **Eric Kastner: Emil és a detektívek** – krimi, a Sziporka Gyermekszínpad előadása (15.00).

PÉCSI NEMZETI SZÍNHÁZ (Színház tér 1.): **Bányavakság** – kortárs színmű (Kombinált 4-es A-B bérlet, 19.00), **N. SZABÓ SÁNDOR TEREM:** **Mesés opera** – beavató előadás (15.00, 17.00).

TURMIX

FIKSZ (Széchenyi tér 2.): **Road movie filmklub.** Műfaji utazások 3. – Goddard: Ház az erdő mélyén (2012) (18.00).

POLLACK MIHÁLY MŰSZAKI ÉS INFORMATIKAI KAR (Boszorkány u. 2.): **A bükki füvesember** – Szabó Gyuri bácsi előadása (17.00).

ZSOLNAY KULTURÁLIS NEGYED (E78 Panorámaterem): **Egy kis esti fizika** – Szabad-e délben locsolni? Természettudományos előadás, előadó: dr. Horváth Gábor (ELTE). Teritéken egy tévhitekkel terhes köznapi biooptikai probléma biofizikus szemmel. Szabad-e délben locsolni, avagy megégetik-e napsütésben a leveleket a rájuk tapadt vízcseppek? A növények felületén ülő vízcseppek fényfókuszálását még nem vizsgálták. E hiány pótlására kelletek életre számítógépes modellezések és kísérletek (19.00).

A programokat a következő e-mail-címre várjuk: KORZO@DUNANTULINAPLO.HU

Sosem járt a mélyben, de igazi bányász

HÁMORI ISTVÁNNÉ Megírta és múzeumban is bemutatta Pécs-Somogy történetét

Hámori Istvánné nyolcvan éve mintaértékűen hűséges Pécs-Somogyhoz és a bányászélethez. Létrehozott három múzeumot, könyvet írt a falu 600 éves történetéből, és a bányászmúlt legfőbb ápolójaként ma is hagyományőrző körben idézi meg a fiataloknak a település emlékezetes pillanatait.

Mészáros B. Endre

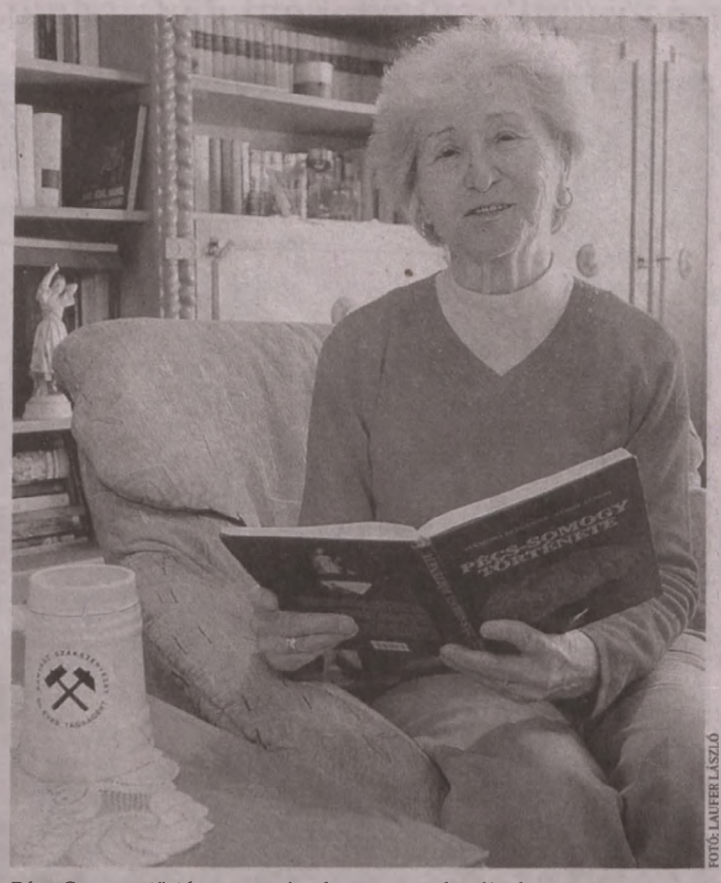

FOTÓ: LAUFER LÁSZLÓ

Pécs-Somogy története meghatározza az egész életét

– Elégedett az életével?

– Maradéktalanul. Én Pécs-Somogyon, a szülőföldemen azt akartam megmutatni, hogy a bányászgyerekek között is nagyon sok a tehetség, és gondos kezek között ők is messzire juthatnak. Nem az itt létrehozott néprajzi, bányászati és iskolatörténeti múzeumokra vagyok igazán büszke, hanem a tanítványaimra, akik a példámat követve maguk is tanárként boldogulnak, s visszajárnak elmesélni sikereiket, de beszámolnak a gondjaikról is.

– Hogy csöppent bele Eta néni a bányászatba?

– Az édesapám harminc évig dolgozott István-aknán, majd baleset miatt került ki a föld alatti munkából. A somogyi bányatelepen születtem, ott is nőttem fel, majd ide kerültem vissza tanítani, s 45 éven át foglalkoztam magam is a gyerekekkel, amit máig nem hagytam abba. No és a férjem is szenes bányász volt, négy évtizedet töltött lent szállítógépészként.

– Hogy lett ebből hagyományőrzés?

– Az ötvenes évek végén nagyon sok idős bányász élt Somogyban, akik még az 1905-ös bányászsztrájkról is rendelkeztek személyes élményekkel. Iskolai órákon beszéltek patinás emlékeikről, elénekeltek régi bányásznótákat, és fantasztikus föld alatti sztorikat meséltek. Nem lehetett veszni hagyni ennyi csodás emléket, így magnófelvételeket készítettünk Vókó János tanártársammal, házi és bányászati tárgyi emlékeket gyűjtöttünk, s megkaptunk bármit, hiszen kislánykoromtól ismert mindenki a faluban. Ebből a rendkívüli gyűjteményből aztán három múzeumot is berendeztünk.

– Úgy tudom, igazi kuriózumok vannak itt.

– Igen, mert személyhez kötött minden kiállított fotó, eszköz, hanganyag. Nem csoda, hogy megfordult már nálunk kínai, iráni, török, norvég, iraki, japán küldöttség is.

– Aktív még?

– Éppen a hétvégén mutattunk be Pécs-Somogy bányászmártírjairól egy irodalmi műsort, melyet két éven át formálgattunk. De már felkértek a régi tanítványainkból álló színjátszók, akik egyébként mind bányászivadékok, hogy csináljunk egy költői estet is mielőbb.

Múzeumalapító, aranydiplomás tanárnő

HÁMORI ISTVÁNNÉ, *Eta néni 1935-ben született Somogyon. A Leőwey Klára Gimnáziumban érettségizett 1953-ban, a Pedagógiai Főiskolán történelem–földrajz szakon szerzett diplomát 1956-ban. A pécs-somogyi iskolába került tanítani, ahol 1975 és 1990 között igazgatóhelyettes volt. A nyugdíjból visszahívták, így 2003-ig újra munkába állt, azóta a hagyományőrző kört vezeti. Három múzeumot indított el a faluban, a néprajzit 1972-ben, a bányászatit 1984-ben, az iskolatörténetit 2003-ban. A PTE aranydiplomása, Pécs Közművelődési díját vehette át 2007-ben, megírta Pécs-Somogy 600 éves történetét. Férje Hámori István, két leányuk Etelka 53 éves, Zsuzsanna 47 esztendős, s két unokájuk is van.*

SMS



WALD KATA ROVATA

Olvasószolgálatunk elérhetőségei

Cím: Dunántúli Napló, 7601 Pécs, Pf. 134.

E-mail: waldk@dunantulinaplo.hu

SMS: 30/35-11111

Telefon: 06-80/200-088, hétköznap 8.00–10.00-ig díjmentesen hívható.

Hirszerkesztő: Babos Attila. Telefon: 72/505-000, fax: 72/505-068. **Ügyeletes** 16.00-tól 19.00 óráig: Katus Eszter.

„PAKOLÁS": Az egyik pécsi zöldséges áruszállításkor reggel és este hosszában felhajt az új biciklisútra. A hosszú, sáros nyomok ott éktelenkednek. Közterület-felügyelők?

„SZ. P.-NÉ": 4-esnek. Szeretném a figyelmet felhívni arra, hogy nem a nyugdíjasok miatt tömött a 4-es járat. Aki 8 óra után utazik, láthatja, hogy egész nap zsúfolt, ugyanis ha nem tűnt volna fel, szóló buszok járnak csuklós busz helyett!

„ALKALMAZKODÁS": 4-esnek. Én úgy gondolom, hogy a járatsűrűségnek kellene az utasforgalomhoz alkalmazkodnia. Hogy ne csak a nyugdíjasok, hanem bárki akkor és oda mehessen, ahová éppen akar.

„KONTRA": Valóban átszállás nélkül eljuthatunk a volt Honvédkórházhoz, attól függően, honnan indulunk. Kertvárosból igen, de a keleti városrészből nem.

„K. L.": Örömmel olvastam, hogy új buszokat kapunk. Tisztelettel arra kérem az illetékeseket, hogy a közbeszerzésnél ne csak az árakat vegyék figyelembe, hanem a hosszú távú alkatrész-ellátási költségeket, valamint a várható szervizigényt, és nem utolsósorban, hogy magyar gyártású legyen. Nem kell ecsetelni: ezek figyelembevételével az ország jobban jár és ténylegesen kevesebb munkanélküli lesz, mert ez valódi munkahelyeket teremt, megélhetést biztosít.

„TÖRVÉNYTISZTELŐ": Úgy gondolom, hogy a dohányzást tiltó törvény országszerte érvényes minden pályaudvarra, legyen az autóbusz- vagy vasúti pályaudvar. Barcson és Szigetváron viszont még az autóbusz vezetői is dohányoznak a pályaudvaron.

„KOSÁRLABDA": Igaza van Horváth Lillának. Tavaly csapatkapitány és a csapat egyik legjobbja volt Fűrész Diával együtt, idén Djokics leváltotta és mellőzi. Kb. két hete végre bizalmat kapott és 12 ponttal újra az egyik legjobb volt. Nem benne van a hiba, tisztelt Mészáros Zalán! Ő csak játszani szeretne!

(A szerkesztőség fenntartja magának a jogot, hogy a beküldött SMS-ek közül válogasson, a leveleket rövidítve, szerkesztve közölje. Az írásokat nem őrizzük meg és nem küldjük vissza.)

Székely Csaba drámaírót kérdezhetjük a trilógiáról

Korunk legkeresettebb magyar drámaírója, Székely Csaba is Pécsett tartózkodik a héten. Bányavidék-trilógiájának ugyanis minden elemét (Bányavirág, Bányavakság és Bányavíz) bemutatják a héten a Harmadikban és a Pécsi Nemzeti Színházban – a záró rész, a papi pedofíliát ostorozó Bányavíz éppen ma megy este 19 órakor az uránvárosi teátrumban. Székely Csaba másik alkotása, a Bányavakság pedig a PNSZ és a Kaposvári Színház koopoerációjában bejutott a POSZT-ra is, de jön a versenyre egy másik Székely Csaba-újdonság is, az Alkésztisz-átirat a marosvásárhelyiek előadásában.

Hogy mekkora port kavar ez a Bányavidék-trilógia napjainkban, s miért ilyen erőteljes a hatása, az is kiderül egy szakmai kerekasztal-beszélgetésen csütörtökön 10 és 14 óra között a Művészetek és Irodalom Házában. Ezen a fórumon a három pécsi bemutató színészei, rendezői, sőt, maga az író is jelen lesz, továbbá az ország legjobb kritikusai, dramaturgok, egyetemi professzorok mondják el véleményüket. A találkozó ingyenes és nyilvános. ■ M. B. E.

HIRDETÉS

„Négyszínvirág" roma nap Véménden, március 15-én

„Négyszínvirág" elnevezéssel roma napi rendezvénysorozatot szervez március 15-én a Véméndi Roma Nemzetiségi Önkormányzat, melyre szeretettel várnak minden érdeklődőt. A rendezvények a Roma Házban (Véménd, Kossuth u. 128.) zajlanak.

A programsorozat március 15-én 9 órakor rendőrségi és tűzoltócsoportok látványos bemutatójával kezdődik, 11.00–12.30 között a Pécsi Tudományegyetem Romológia Tanszékének előadásai hallhatók (Dr. Orsós Anna és tanítványai tartják), eközben pedig Kalányos Ráczné Gyöngyi festőművész kiállítása is megtekinthető. Emellett megismerhetik a látogatók a kosárfonás rejtelmeit, a helyszíni kenyérsütés, cigánylecsó elkészítése pedig kulináris élvezetekre várja a nagyérdeműt. .

Délutánra is marad esemény: 13.30 órától lovas felvonulás lesz, 14.30 órától magával ragadó kulturális műsor zajlik a Sportcsarnokban, 21 órától pedig bállal zárul a roma nap.

EMBERI ERŐFORRÁSOK MINISZTÉRIUMA

NEMZETI TÁRSADALMI FELZÁRKÓZÁSI STRATÉGIA

POSTABONTÁS

Maradt az ingatlanadó

A varjak hangoskodását elviselni idegpróbáló

Pécsett a Kertvárosban élek, de szinte az egész városban, ahol magas fák vannak, gondot jelentenek a varjak. A helyzet főleg költési időszakban nehezen viselhető. Mert 20–25 fészek szomszédságában hajnali négy órától sötétedésig elviselni a hangoskodásukat idegpróbáló. Az, hogy valaki egyszer kitalálta, védettek, nem jelentheti azt, hogy egyre többen ki legyünk szolgáltatva ezeknek a kedvesnek nem nevezhető, viszont agresszív madaraknak. Pár évvel ezelőtt madárfüttyre ébredtünk, de mára már a közelünkben varjakon kívül más madár alig van. Minden évben csak egyre többen és többen lesznek, lassan már minket, embereket kellene védetté nyilvánítani. E. Á.

Korábban a tisztelt városi vezetők a hatalmas adósságállományra hivatkozva kérték a lakosság segítségét. Bevezették az ingatlanadót. Akkor sem örültünk, de valahogy megpróbáltuk megérteni, hogy a korábbi vezetés rossz gazdálkodását nekünk kell megfizetni, pedig semmi közünk hozzá. Ha én adósságot csinálok, azt nekem is kell rendezni, mert esetleg elárverezik a fejem fölül a házat vagy lakást, és nem kérhetem meg a város vezetőit, hogy fizessék ki helyettem. Az már más kérdés, hogy az uniós bérekhez képest elképesztően alacsony fizetésekből nagy nehezen összespóroltuk egy kétszobás panel árát, és akkor a saját tulajdonunkat megadóztatja a tisztelt önkormányzat és hiába tiltakozunk, senkit sem érdekel.

Most, hogy a kormány átvállalta a város teljes adósságállományát, joggal hihettük, hogy ezt az igazságtalan sarcot megszüntetik. Nem ez történt, mert a postás tegnap meghozta az újabb csekkeket, és ez már kiverte nálam a biztosítékot. Önök szerint ez így tisztességes?

Kíváncsi vagyok, hogy egy hónap múlva is ugyanez lesz-e a véleményük. Ez a sajátos magyar mentalitás, hogy előbb cselekszünk, aztán gondolkodunk. Talán okosabb lenne fordítva, akkor sokkal nyugodtabban várhatnák az április 6-át, és nekünk sem menne fel a vérnyomásunk. D. I.

A gondozott kert az önellátás pillére lehetne

Sokfelé járok és sok mindent látok. Tapasztalom, hogy igen sok a gondozatlan kert, melyek az önellátás pillérei lehetnének. Állattartás viszont a kutya és macska kivételével alig van. Kevesen minden szabadidejüket kertjük rendbetételére fordítják, míg a többség tévét néz, internetezik stb. a munkaidőn túl. Az utóbbiak közül kerülnek ki azok, akik panaszkodnak a megélhetésre, és hangoztatják, hogy miért nem érdemes megművelni a kertet és haszonállatot tartani. Ezek kertjeit érdemes megnézni, és összehasonlítani azokéval, akik szívből, minden körülmények között művelik sajátjukat. Óriási a különbség, ezt mindenki tesztelheti saját környezetében. NÉV ÉS CÍM A SZERKESZTŐSÉGBEN

VÍZÁLLÁS

Mohács	212 cm, apadó, 9,1 fok,
Barcs	30 cm, áradó, 7,6 fok,
Szentborbás	103 cm, apadó, 7,8 fok,
Drávaszabolcs	175 cm, apadó, 7,3 fok.

Befagyott az infláció, de drágult a tej és a hús

ÁRAK Februárban a fogyasztói árak 0,1 százalékkal voltak magasabbak, mint egy évvel korábban, és ugyanekkora a változás az előző hónaphoz, képest is – közölte tegnap a KSH. A háztartási energia, a járműüzemanyagok, a tartós fogyasztási cikkek, valamint a ruházkodási cikkek ára csökkent, mialatt a szeszes italok, dohányáruk és a szolgáltatások drágultak.

Az egyhavi változáson belül az élelmiszerek 0,2 százalékkal drágultak. Nőtt az idényáras élelmiszerek ára, csökkent azonban a cukor, az étolaj, a kenyér és a baromfihús ára. A legnagyobb mértékben az egyéb cikkek, így a lakással, háztartással és testápolással kapcsolatos cikkek, gyógyszerek, járműüzemanyagok, valamint kulturális cikkek drágultak egy hónap alatt, 0,6 százalékkal, ezen belül a járműüzemanyagok ára 1,5 százalékkal emelkedett. Kisebb mértékű árnövekedés következett be a szeszes italok, dohányáruk és a tartós fogyasztási cikkek esetében, előbbiek 0,2, utóbbiak 0,1 százalékkal drágultak.

Éves összehasonlításban, 2013. februárhoz viszonyítva, az élelmiszerárak nem változtak. Drágult azonban a sajt, a tej, a sertéshús, ám jelentősen csökkent a liszt, a cukor, az étolaj, a tojás és a kenyér ára. A legnagyobb mértékben, 8,1 százalékkal nőtt a szeszes italok, dohányáruk ára. Érezteti hatását a rezsicsökkentés is, a víz- és a csatornadíj átlagosan 11 százalékkal mérséklődött, a helyi tömegközlekedésé pedig 6,8 százalékkal csökkent. A háztartási energia ára csökkent a legnagyobb mértékben, 10,3 százalékkal. ■ VG

Az infláció alakulása

(tizenkét havi, százalék)



VG-GRAFIKA FORRÁS: KSH

Közepesen jó agrárév előtt

GAZDÁK Kevesebb csapadék hullt, de nem drámai a helyzet



FOTÓ: AS

Az időjárás eddig kedvezett a tavaszi munkák elvégzéséhez, abból viszont később gond lehet, ha nem hull elég csapadék

Egyelőre ígéretesen indul az év a mezőgazdaság szempontjából, az időjárás a téli csapadékhiányt is pótolta az ország nagyobb részén. Vannak térségek, amelyek továbbra is szárazak, itt komoly gondokat okozhat a nyár.

Braunmüller Lajos

Országszerte sok helyen már be is fejeződtek a tavaszi mezőgazdasági munkák. Az őszi vetés egyelőre rendben van, hiszen az ősszel elegendő csapadékot kapott, és a tél folyamán számottevő fagy sem volt. A szokásosnál enyhébb tél miatt azonban az őszi vetés némileg előbbre jár, mint kellene az év mostani szakaszában. A januári hűvös, párás idő sokat javított a helyzeten. Ha folytatódott volna a korábbi csapadékszegény időjárás, és kialakult volna egy tavaszi száraz időszak.

Az ország bizonyos részein jelenleg is csapadékhiány van, a helyzet azonban nem drámai. „A száraz tél után jött elegendő mennyiségű csapadék, ám ennek eloszlása némileg egyenetlen. Az ország egyes részein, például Heves megye északi részén sokkal kevesebb, nagyjából negyven milliméter csapadék hullott" – jelentette ki lapunknak Vancsura József. A Gabonatermesztők Országos Szövetségének (GOSZ) elnöke a Világgazdaságnak hozzátette: az ország északi részén a mezőgazdaság számára szükséges 100 milliméter csapadéknál kevesebb hullott, ez a relatív csapadékhiány még gondot okozhat a későbbiekben. „Tavasszal a növények frissnek és egészségesnek látszanak, de az elmaradt csapadék később nagyon fog hiányozni" – fogalmazott Vancsura.

Míg tavaly az őszi hónapokban megfelelő mennyiségű csapadék esett, a téli hó hiánya miatt korábban komolyan aggódtak a gazdák. Decemberben az ország több pontján rendkívül kevés, a nullához közelítő csapadékszint volt jellemző. Nehezíti a helyzetet, hogy januárban sem volt számottevő eső vagy hó.

Az ideális körülmények eléréséhez viszont az év első hónapjában érdemi mennyiségű hónak kellett volna esnie. Az őszi és leginkább téli időjárás okozta csapadék összesített hiánya korábbi számítások szerint elérte a 100-150 millimétert, sőt, olyan félelmek is voltak, amely szerint február végéig újabb 100 milliméteres hiány jön össze. Ez jelentősen befolyásolhatta volna a termést, ám az elmúlt hetek csapadékosabb időjárása sokat javított a helyzeten. Problémát okoz ugyanakkor a szokatlanul enyhe tél, amely miatt az őszi vetések egy része, így például az őszi árpa túlságosan előrehaladott állapotban van, ezért jobban kitett a gombásodásnak.

„Sikeresen elvetették ugyanakkor a tavaszi árpát, a tavaszi búzát és a mákot, ezek a munkálatok mára be is fejeződtek" – mondta el Vancsura, aki szerint „egy jó közepes évhez egyelőre minden lehetőség megvan, bizakodóak a termelők." Vancsura József szerint a következő hónapok időjárása azonban mind pozitív, mind negatív irányba befolyásolhatja az eredményeket.

A termelők jelenleg a szükséges inputanyagokat szerzik be, a növényvédőszerek, a kártevők és gyomok elleni vegyszerek ára azonban – döntően mivel ezek importtermékek – felfelé mozdult el a forint jelenlegi gyengülése miatt.

Visszatér az aszály?

MIND 2012-BEN, *mind pedig 2013-ban ígéretesen indult az év, majd különösen nagy kárt tett a földeken a forróság. 2012-ben ráadásul ez az egész északi féltekére kiterjedt, amely nagyban felhajtotta az árakat. A kukoricatermés katasztrofális volt 2012-ben az egész világban. Észak-Amerika mostoha, száraz időjárása miatt az Egyesült Államok terméshozama hozzávetőleg 15-20 százalékkal volt kevesebb, mint egy évvel korábban. Ez nagyjából ötvenmillió tonnás kiesést eredményezett. A tavalyi kánikula jobbára csak a Kárpát-medencében okozott károkat, igaz, itt komoly problémát jelentett az augusztusi forróság. Az alapvetően jó termésre érkező rendkívül forró, sokszor a 40 fokot elérő időszak csaknem húsz napig tartott.*

HÍRSÁV

Az OECD az EKB-t akarja ösztönözni

A GAZDASÁGI Együttműködési és Fejlesztési Szervezet (OECD) legújabb jelentése szerint növekszik a gazdaság a fejlődő országokban, de a legnagyobb államokban lassul az üteme. Így a közeljövőben csak közepes tempójú erősödésre lehet számítani a világgazdaságban. Az OECD felhívta rá a figyelmet, hogy a pénzügyi helyzete több fejlődő országnak is romlott 2014 elején. Brazíliában, Indiában, Dél-Afrikában és Törökországban alapkamatot kellett emelni. A stabilitás érdekében a szervezet arra ösztönzi az Európai Központi Bankot és a japán központi bankot, hogy továbbra is élénkítsék a gazdaságot laza monetáris politikájukkal. ■ MTI

Kétéves csúcson a német többlet

A VÁRTNÁL is jobban csökkent januárban az előző hónaphoz képest a német külkereskedelmi többlet. Miután a kivitel 2,2 százalékkal, a behozatal 4,1 százalékkal nőtt, az egyenleg 17,2 milliárd euróra apadt a decemberi 18,3 milliárd euróról. A piac enyhébb csökkenést, 17,7 milliárd eurós többletet várt. Januárban a német export 94,5 milliárd euró volt, 2 milliárddal több mint decemberben és csaknem 3,5 milliárddal több mint egy éve. A 2,2 százalékos növekedés majdnem kétéves csúcs. ■ MTI

Csökkent az átlagbér Csehországban

TAVALY A negyedik negyedévben 26 637 korona volt a csehországi átlagbér, 1,8 százalékkal (484 koronával) kevesebb, mint a harmadik negyedévben. A fogyasztói árak ebben az időszakban 1,1 százalékkal emelkedtek, a bérek vásárlóértéke negyedévi összehasonlításban 2,9 százalékkal lett alacsonyabb. A tavalyi átlagbér 25 128 koronát tett ki, ami éves szinten 0,1 százalékos emelkedés. Az átlagbérek vásárlóértéke éves összehasonlításban 1,3 százalékkal lett alacsonyabb. ■ MTI

Kijev felszólította Moszkvát csapatainak visszavonására

VÁLSÁG A duma jövő pénteken már a Krím Oroszországhoz csatolásának jogi lehetőségéről tárgyalhat

Határozatot fogadott el kedden az ukrán parlament, amelyben követeli, hogy Oroszország haladéktalanul vonja ki csapatait Ukrajna területéről, hagyjon fel az ukrán állam elleni az agresszióval, továbbá garantálja az ország területi egységét és függetlenségét. A határozat szoros összefüggésben van a vasárnapi krími népszavazás közeledtével, amelyen eldőlhet, hogy a félszigetet Oroszországhoz csatolják-e. A közvélmény-kutatási adatok szerint ennek 80 százalékos a valószínűsége, noha az Egyesült Államok és az Európai Unió közölte: szavatolni kell Ukrajna területi egységét.

Az előkészületekben mindez nem zavarja a krími orosz hatóságokat, a félsziget minden meghatározó pontján orosz katonák járőröznek, ellenőrző pontokat állítottak fel, miközben az ukrán katonaság tétlenül szemléli a fejleményeket, arra várnak, hogy Kijevből egyértelmű parancsot kapjanak. Az ukrán főügyészség körözést adott ki hazaárulás vádjával a haditengerészet napokban kinevezett parancsnoka ellen. Denisz Berezovszkij ellentengernagy a kinevezése után szinte azonnal átállt az oroszbarát erőkhöz.

Moszkvában is készülődnek. Az orosz törvényhozás alsóháza, a duma jövő péntekre tűzte ki a Krím csatlakozását lehetővé tevő törvénymódosítási javaslatot – jelentették be a duma vezető testületének keddi ülése után. Eközben az ukrán állami televízió- és rádió hatóság intézkedéseket tett, hogy már kedd estétől ne lehessen fogni a legjelentősebb orosz tévécsatornák adásait, mert azok „ellenséges, hazug propagandát folytatnak Ukrajna ellen".



FOTÓ: AFP

Ellenőrzés a Krímben. Az orosz katonák otthon érzik magukat

Az ukránok viszont tegnap még az orosz tévékből is értesülhettek arról, hogy a megbuktatott államfő változatlanul legitim vezetőnek és a hadsereg főparancsnokának tartja magát. Viktor Janukovics Rosztov-na-Donuban tartott beszédében azzal vádolta a kijevi kormányt, hogy polgárháborút akar kirobbantani. Azt is közölte, hogy hamarosan visszatér az ukrán fővárosba.

A politikusok még próbálkoznak. Barack Obama amerikai elnök Nurszultan Nazarbajev kazah elnökkel és Mariano Rajoy spanyol miniszterelnökkel egyeztetett. A visegrádi országok (V4) külügyminiszterei a német diplomácia vezetőjével kiegészülve tárgyalnak csütörtökön Budapesten. Brüsszelben jövő héten EU-csúcsot tartanak, a találkozó témája az energetika, de vélhetően szóba kerülnek a Moszkva elleni szankciók is. ■ VG

KÖZÉLET

HÍRSÁV

Szankcionálná az EU a tagállami jogsértéseket

ELŐTERJESZTETTE AZ Európai Bizottság az uniós tagországok jogállamiságát fenyegető rendszerszintű veszélyek kezelésére szolgáló jogszabálycsomagját. A kezdeményezés lényege, hogy az uniós jog megsértésére vonatkozó kötelezettségszegési eljárásokat, illetve a tagország szavazati jogának felfüggesztését lehetővé tevő 7. cikkely alkalmazását egészítheti ki abban az esetben, ha az ország „súlyosan és tartósan megsérti" az uniós értékeket. A rendszer kidolgozását a Magyarország ellen tavaly elfogadott Tavares-jelentés nyomán kezdeményezte a bizottság. ■ VG

Illetménykiegészítés a katonáknak

A HONVÉDSÉGI dolgozók ez évi, egyes, illetményen kívüli juttatásairól született megállapodást kedden aláírtak a Honvédelmi Minisztériumban. A kormány döntése alapján, amíg a közszolgálati életpályamodellt – azon belül is a katonait – teljes körűen be nem vezetik, a honvédségi altiszti és szerződéses legénységi állomány január 1-ig visszamenőlegesen havi 10 ezer forintos kiegészítést kap. ■ MTI

Nagyköveti jelölések ellen tiltakoznak

A SZENÁTUS utasítsa el Barack Obama elnök három kampánytámogatójának nagyköveti kinevezését – ezt kérte az Amerikai Külszolgálati Egyesület 15 volt elnöke. Szerintük az oslói képviselet irányítására készülő George Tsunis, a budapesti nagykövetség élére szánt Colleen Bell és a Buenos Aires-i diplomáciai misszió vezetésére kiszemelt Noah Bryson Mamet „nevetség tárgyává vált, amikor meghallgatásukon korlátozott tudásról tettek tanúbizonyságot. ■ MTI

Drágább az egyfordulós

NVI A három választás költségének közel fele hiányzik a büdzséből

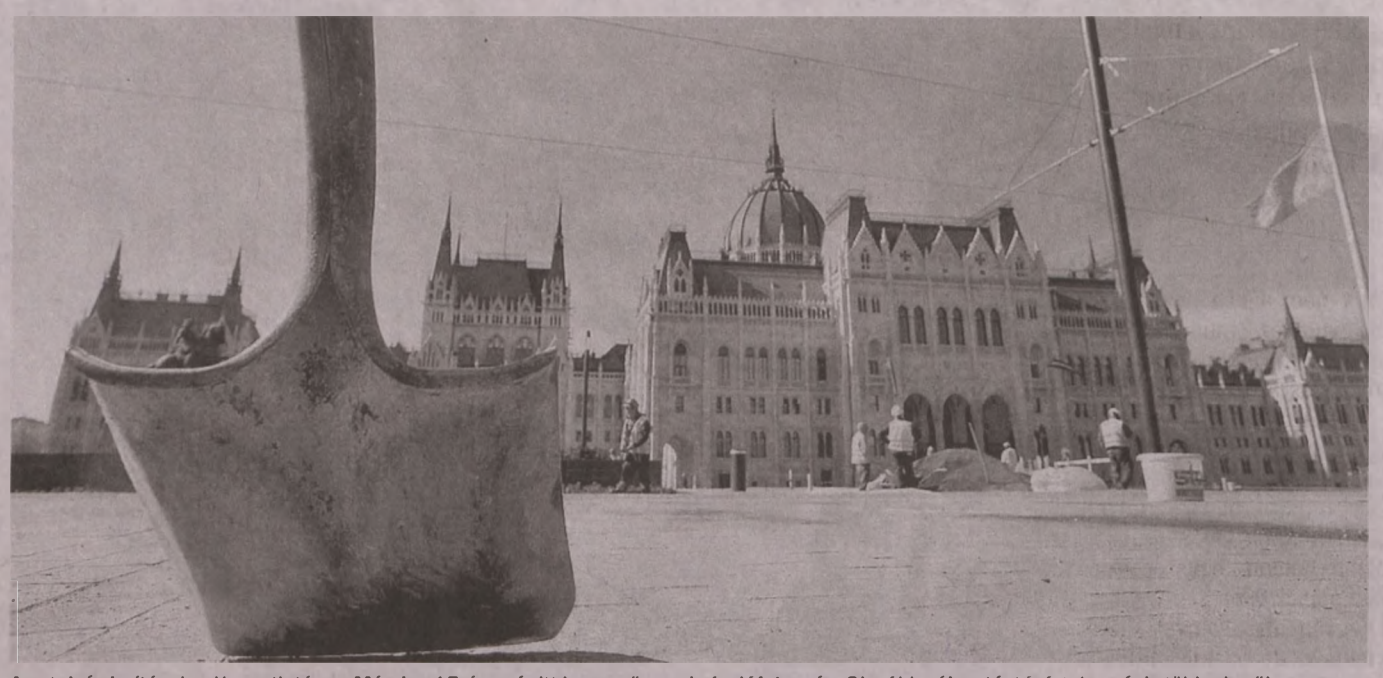

FOTÓ: KALLUS GYÖRGY

Az utolsó simítások a Kossuth téren. Március 15-én már itt lesz az ünnepi zászlófelvonás. Olcsóbb választást ígértek, mégis többe kerül

Az idei évre 10 milliárdot tervezett a költségvetés az idei évi három választásra, a költségek azonban közel a duplájukra is emelkedhetnek például a magasabb nyomdai költségek miatt.

Éber Sándor

Idén várhatóan 6-6,5 milliárd forintba fog kerülni egy-egy választás, így az országgyűlési, az európai parlamenti és az önkormányzati voksolás is – közölte lapunkkal a Nemzeti Választási Iroda (NVI). Az összesen várható mintegy 18-19,5 milliárd forintos költség így jóval túllépi az idén 11,47 milliárdból gazdálkodó NVI idei költségvetésében lévő 10 milliárdos keretet, amit az idei évi választások előkészítésére, lebonyolítására állítottak fel.

A tavalyi büdzsében még egy 2,3 milliárdos keret volt az idei voksolások előkészítésére. Az NVI közölte: a választások előkészítésére biztosított források szükség esetén kipótolhatóak a központi büdzséből. Korábban felmerült, hogy a parlamenti és az EP-választásokat olcsóbb lenne egy időpontban rendezni, de az államfő az április 6-i és a május 25-i időpontokra helyezte a két voksolást.

Idén már egyfordulós lesz a parlamenti választás. Korábban az is elhangzott érvként a kisebb létszámú parlamenthez hasonlóan, hogy így a költség is kisebb lesz. Ez azonban nem így lesz. A 2010-es országgyűlési, még kétfordulós választás költségére eredetileg 7,12 milliárdot terveztek, és 5,59 milliárdot költöttek el. Négy éve az önkormányzati választásokra 5,5 milliárdot kalkuláltak, 4,91 milliárdot használtak fel. Az elmúlt bő évtizedben minden választás olcsóbb volt az idén tervezettnél, az előzetesen kalkuláltnál mindig kevesebbet költöttek.

Pálffy Ilona, az NVI elnöke lapunknak elmondta: az idén a költségeket növelik az átjelentkezések, a határon túli magyarok szavazása, ami gyakorlatilag olyan, mintha lenne egy második forduló. Növelheti a nyomdaköltségeket a szavazólapok mérete, de a többletköltséget az NVI egyelőre nem tudta kikalkulálni. Tegnap közölték, végül nem lesznek kígyóméretű szavazólapok, a pártlistán két sorban szerepel majd a 18 jelölőszervezet, az a A3-as nagyságú lapon. Minden listának öt centis helyen kell elférnie, a jelölőszervezetek 20x40 milliméteres helyen tüntethetik fel logójukat.

A tegnapi állás szerinti 1572 egyéni képviselőre is majd valószínűleg egy A3-as lapon lehet voksolni. Van ahol 29 jelölt lesz, míg a legkevesebb, várhatóan 4 lesz az egyik szavazókörben. Pálffy lapunknak elmondta: a sok jelölt és lista miatt a szavazólapok feldolgozása és kezelése nehézkes lesz, ezért várható a szavazás elhúzódása, és későbbre várható majd az eredmény is.

Az NVI lapunkkal közölte: az ANY Biztonsági Nyomda NYRT-vel 1,1 milliárd forint értékben (2010-ben is nagyjából ennyi volt a nyomdai költség) kötöttek szerződést a választási kiadványok, nyomtatványok, plakátok, szavazólapok, értesítők előállítására, csomagolására és szállítására. A postai szolgáltatások igénybe vételére az országgyűlési választásra mintegy 800 milliós kiadást terveznek. A szavazatszámláló bizottsági tagok (54 ezer fő) az országgyűlési és az EP-választások idejére 1,6 milliárd forint díjazást kapnak. Még nem lehet tudni a külképviseleti szavazások költségét, mivel az attól is függ, hogy hányan kérik névjegyzékbe vételüket március 29-ig. Ugyanez vonatkozik a határon túliak levélszavazással kapcsolatos költségekre.

Mennyi reklámidő jut egy pártra?

A NEMZETI *Választási Bizottság tegnapi döntése alapján a 18 pártlistát állító jelölőszervezet pártlistánként 26 perc 7 másodperc időtartamban teheti közzé politikai reklámját a Magyar Televízió Zrt., a Duna Televízió Zrt. és a Magyar Rádió Zrt. médiaszolgáltatásában miután egyenlő arányban felosztották az együttesen rájuk jutó 470 percet. Egy médiaszolgáltatónál egy jelölőszervezetre 8 perc 42 másodperc jut. Tegnap arról is döntöttek, hogy a listát állító nemzetiségi önkormányzatok együttesen 298,5 millió forintot kapnak kampánycélokra. A legtöbbet a roma, 101 milliót, míg a legkevesebbet a bolgár önkormányzat kapja, 8,4 milliót.*

Ivo Sanadert nem jogerősen most kilenc év börtönre ítélték

FEKETEKASSZA A Zágráb megyei bíróság kilenc év börtönbüntetésre ítélte Ivo Sanader volt horvát kormányfőt egy újabb korrupciós ügyben kedden. Az ítélet nem jogerős. A két éve kezdődött, Fimi Media néven elhíresült ügyben azzal vádolták a volt kormányfőt és tettestársait, hogy a közbeszerzési törvényeket megsértve, valós és fiktív megrendeléseken keresztül állami cégektől szereztek pénzt, amely Sanadernél vagy az akkor általa vezetett Horvát Demokratikus Közösség (HDZ) nevű jobbközép párt „feketekasszájában" kötött ki, és a párt választási kampányainak finanszírozását szolgálta. Az elsőfokú ítélet szerint Sanader és négy tettestársa összesen 70 millió kuna (2,8 milliárd forint) közpénzt sikkasztott el. A volt kormányfőt 15 millió, az ügyben elmarasztalt HDZ-t pedig 24 millió kuna visszafizetésére, valamint 5 millió kunás pénzbírság megfizetésére kötelezték.

Horvátország történetének egyik legjelentősebb korrupciós ügyében a hivatali hatalommal való visszaélésben és bűnszervezet kiépítésében bűnösnek talált Sanader mellett első fokon letöltendő börtönbüntetést kapott a HDZ korábbi pénztárosa, főkönyvelője és a Fimi Media cég tulajdonosa is, míg egy volt kormányszóvivőre felfüggesztett szabadságvesztést szabtak ki. Sanader és Ratko Macek volt kormányszóvivő kivételével a vádlottak bűnösnek vallották magukat a perben.

Sanadert egy másik, összevont korrupciós ügyben korábban – szintén nem jogerősen – tízéves börtönbüntetésre ítélték. Az ügy egyik vádpontja szerint a volt kormányfő a Mol olajipari társaságtól 10 millió euró kenőpénzt kapott, hogy ennek fejében a Mol irányítói jogokat szerezzen az INA horvát olajipari társaság felett. A Mol tagadja, hogy megvesztegette volna Sanadert. ■ MTI

Egyre több gyermektartásdíjat előlegez meg az állam

VIZSGÁLAT Tíz-tizenegyezer jogosult ellátásába kénytelenek besegíteni – A meg nem térült összeget behajthatják

Évről-évre nő az állam által megelőlegezett gyermektartásdíj összege, annak ellenére, hogy 2012 óta azt gyermekenként havi 14 250 forintban maximálták. A Magyar Államkincstár adatai szerint a 2012-ben e célra előirányzott 1,5 milliárd forint helyett 1,932 milliárdot, 2013-ban a tervezett 1,7 milliárd forint helyett pedig már 2,245 milliárd forintot fizetett ki az elvált szülők gyermekei számára az állam.

A szakállamtitkár egy, a témában indított vizsgálat kapcsán arról tájékoztatta az állampolgári jogok biztosát, hogy mindez annak a következménye, hogy folyamatosan emelkedik, napjainkban már eléri a 10-11 ezret a jogosultak száma. Mivel a bíróságok által megállapított gyermektartásdíj összegek is egyre nagyobbak, „indokolttá vált az igényeknek és az állam teherviselő képességének összhangba hozatala". Ezért nem lehetséges az, hogy a gyermeküket egyedül nevelő, elvált szülők - a korábbi gyakorlathoz hasonlóan – teljes egészében megkapják az államtól a gyerektartás összegét.

Ez egyébként 2012-ig is csak 3+3 évig volt lehetséges, és kizárólag abban az esetben, ha a tartásdíj fizetésére kötelezett szülő már legalább hat hónapja nem fizetett, a tartásdíj végrehajtása eredménytelen volt, és a gyermekkel élő apa vagy anya pedig az öregségi nyugdíj legkisebb összegének kétszeresénél (ez 2014-ben 57 ezer forint) kevesebb jövedelemmel rendelkezett havonta.



FOTÓ: EUROPRESS/THINKSTOCK

A gyereket egyedül nevelő nem kapja meg a teljes összeget

A megelőlegezett tartásdíjat, nevéből adódóan, elvileg vissza kell fizetni, mégpedig kamatostul. A meg nem térült összeget pedig, szintén elvileg, adók módjára be lehet hajtani. Az államtitkár azonban arra is felhívja a figyelmet, hogy e „második körös" behajtás alacsony hatékonyságú, amit alapvetően a tartásdíjra kötelezettek jövedelmi, vagyoni helyzete magyaráz, nem a hajlandóság csökkenése, illetve nem a szabályozás hiányossága.

Az állampolgári jogok biztosa szerint ez azt mutatja, hogy az államra továbbra is fontos szerep hárul a tartásdíjak megelőlegezésében. Székely László a jelentésében felhívta a figyelmet, hogy a magyar állam által vállalt tartásdíj-összeg nemzetközi összehasonlításban is rendkívül alacsony: a nagyjából 47 euró a nyugat-európai összeg mintegy negyede, ami veszélyezteti a rászoruló gyermek ellátását. Az ombudsman ezért szükségesnek tartja áttekinteni az új szabály hatálybalépése óta eltelt csaknem két év tapasztalatait. ■ Haiman Éva

MOZAIK



Budapesten énekel Joss Stone. Az egyik legsikeresebb brit énekesnő még csak 27 esztendős, de már tíz évvel ezelőtt vezette az angol lemezeladási listát debütáló The Soul Sessions című albumával. Joss Stone először szerepel Magyarországon, július 29-én a Budapest Parkban ad koncertet.

MA

NAPKELTE 6.02 – NYUGTA 17.45
HOLDKELTE 13.45 – NYUGTA 3.39

GERGELY, MAXIMILIÁN napja

GERGELY. Görög eredetű név a Gregorioszból, amely latin közvetítéssel érkezett hozzánk, jelentése: ébren őrködő. Védőszentje: Nagy Szent Gergely pápa.
EGYÉB NÉVNAPOK: Engelhard, György, Miksa, Szibilla, Teofánia.

Egyházi ünnepek

A KATOLIKUS naptárban Gergely, Maximilián, Miksa napja. A református és az evangélikus naptárban Gergely napja. A zsidó naptárban II. Ádár hónap 10. napja.
NAPI IGÉK. Katolikus: Jón 3,1-10; Zs 50; Lk 11,29-32. Református: Jóel 2,12-17. Mt 23,23-36. Evangélikus: 1Kor 10,9-13. Jn 12,12-19.

POÉNPERCEK

– Mi történt magával, őrmester?
– Jelentem, az akció során kiverték két fogamat.
– És fáj?
– Nem tudom, ott hagytam az utcán mind a kettőt.

■

Kovács, az állatbarát, kiküldetésbe utazik, kutyáját és macskáját a feleségére bízza azzal, hogy ha valami gond van velük, azonnal táviratozzon. Egy hét múlva a szállodába érve távirat várja: „A macska elpusztult!" Kovács majdnem infarktust kap, az első géppel hazautazik. Otthon leteremti az asszonyt:
– Igazán szívtelen és érzéketlen vagy! Finomabban is közölhetted volna a rossz hírt! Először ezt kellett volna táviratoznod: „A macska felmászott a tetőre!" Másnap: „A macska leesett a tetőről!" Végül: „A macska kimúlt!" Kovács eltemeti a macskát és visszautazik. Egyik nap újabb távirat várja a szállodában: „Anyád felmászott a tetőre!"

■

Egy férfi csomó pénzt örököl. Pár nap múlva ismeretlen ember csönget be hozzá.
– Szervusz, öcsém. Én egy távoli rokonod vagyok. Osztoznunk kéne.
Az örökös alaposan végigméri.
– Jó, akkor te tartsd a rokonságot, én pedig megtartom a távolságot meg a pénzt.

A LEGUTÓBBI SUDOKU MEGFEJTÉSE

4	2	9	8	7	6	1	3	5
1	3	6	5	2	4	9	8	7
7	5	8	1	9	3	6	4	2
3	1	7	2	8	5	4	9	6
5	6	4	7	3	9	8	2	1
8	9	2	4	6	1	5	7	3
9	4	3	6	1	7	2	5	8
6	8	5	3	4	2	7	1	9
2	7	1	9	5	8	3	6	4

A szieszta „mellékhatásai"

CSENDES PIHENŐ Korántsem mindegy, hogy mikor és mennyi ideig tart

Bevált hagyomány a mediterrán országokban az ebéd utáni szieszta. Vajon mit segít ez a pihenő hazai viszonyok között?

Mészáros B. Endre



FOTÓ: AS

Az orvosok szerint a kora délutáni pihenőt legjobb és leghatékonyabb húsz perc hosszúságúra időzíteni

Nálunk nem a déli hőség szögezi ágyhoz az embert, sokkal inkább azért vágyunk egy kis szunyókálásra, mert rövid volt az éjszaka. Gyakori probléma ugyanis, hogy rosszul és keveset alszunk. Azt pedig egy friss felmérés állítja, hogy az alkalmazásban állók 60 százaléka legalább hetente egyszer szunyókál napközben!

Az egyéni alvásigények eltérő mértékűek, de az kijelenthető, hogy hosszú távon napi 5-6 óra alvás nem elég a megfelelő munkavégzéshez. Ha tehát folyamatos időhiányban szenvedünk, akkor kifejezetten hasznos lehet a napközbeni szunyókálás, annál is inkább, mert javítja a hangulatot, az egészségi állapotot, és növeli a hatékonyságot.

Nem mindegy azonban, hogy mennyi időre dőlünk le. A túl hosszú alvással ugyanis épp ellenkező hatást érünk el. Ha a tervezett szundítás másfél óránál továbbra nyúlik, szinte biztos, hogy még fáradtabbak, nyúzottabbak leszünk utána. Szakértők szerint legfeljebb húsz perc az, amit érdemes délutáni szundításra fordítani. Tudni kell, hogy az alvásidő függvényében frissülnek fel egyes képességeink is: 20 perc alvás esetén figyelmünk javul, egyórás alvással a memóriánk is felfrissül, kreativitásunk fokozódik, másfél óra esetén pedig az alvás már az agynak azokra a területeire hat, amelyek a tanulásban, a gondolkodásban, a dolgok megszervezésében vesznek részt. Kutatások igazolják továbbá, hogy a délutáni pihenés a szív- és érrendszeri betegségek kockázatát és a stresszt is csökkenti.

Amikor hatékony a szunyókálás

CÉLSZERŰ OLYAN *napirendet kialakítani, hogy a pihenés mindig azonos időpontra essen, és a szakemberek szerint ennek a csendes pihenőnek a legoptimálisabb ideje bioritmusunktól függetlenül 13 és 15 óra között van. Nem árt ugyanakkor arra is figyelni, hogy erre az időre zárjuk ki a fényt a környezetünkből, mert sötétben gyorsabb és pihentetőbb az alvás. Eközben ügyeljünk arra is, hogy a testhőmérséklet alváskor csökken, ezért vékony pléddel takarózzunk be! A minőségi pihenéshez nem kell elaludni. Már maga a fekvés és a pihenés ugyanolyan jó hatással jár, mint a tulajdonképpeni alvás.*
NE FELEDJÜK *azonban, hogy a napközbeni aluszékonyságnak, álmosságnak többnyire nem a megfelelő alvásminőség az oka! Ha rendszeresen vágyunk napközi alvásra, feltétlenül keressünk fel alvásspecialista szakembert, hogy kiderítse, mi rejlik a tünetek mögött.*

Okosfog: mindent rögzít, ami a szájüregben történik

Sikerült egy olyan szuperfogat létrehozni, amelynek fő funkciója nem a rágás segítése, hanem a szájüreg ellenőrzése. Az „okosfog" folyamatosan figyeli és rögzíti a memóriájában, hogy mi történik odabent: mennyit iszik, eszik, dohányzik a páciens, de regisztrálja a köhögést és az állkapocs mozgását is. A tárolt adatokat külső számítógépen dolgozzák fel, így igen hasznos segédeszközt jelentenek az orvosoknak. A tüdőgyógyászok monitorozhatják vele a légzőszervi problémákat; a belgyógyászok pedig ellenőrizhetik, hogy súlyosan elhízott, fogyókúrázó páciensük igazat mond-e étkezéseiről. ■

Titkos akció a medencében, és súlyos következményei

Kínai tudósok arra figyelmeztetnek, hogy az ádáz medencébe pisilés súlyos következményekkel járhat, mert a fertőtlenítésre használt klór és a vizelet alkotóelemeinek kölcsönhatása mérgező elegyet hoz létre. Ciánklorid keletkezik, ami nagyobb mennyiségben légzési problémákat okozhat, de árt a szívnek és a központi idegrendszernek is. Az emberi izzadság és a klór kölcsönhatása is ilyen eredményt hoz, ezért is érdemes alapos csutakolást végezni, mielőtt a medence vizébe csobbanunk. A kutatók igazolták, hogy az uszoda levegőjének minősége is javul, ha nem vizelünk a vízbe. ■

SUDOKU

	5	2			4		7	3
	1	9			3		5	
			8				2	
4		1			8			
2								7
			3			8		1
	9				6			
	6		9			7	1	
5	2		7			9	6	

SKANDINÁV REJTVÉNY

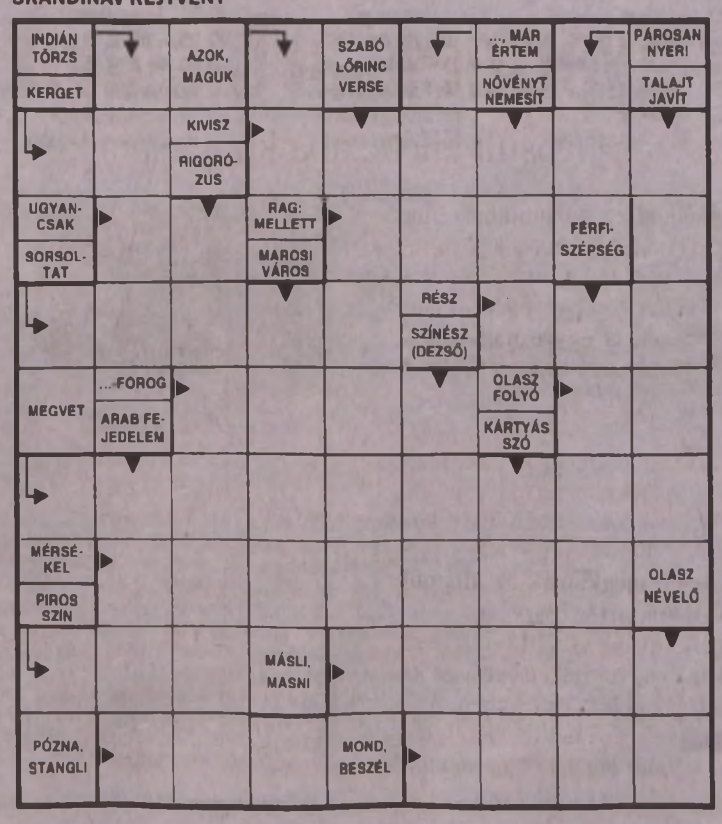

HOROSZKÓP

HALAK (II. 19–III. 20.). A tükörben nézegetve magát, talán ismét felmerülhet önben a fogyókúra gondolata. Jelentős súlyfelesleget halmozhatott fel, és ez már az egészségén is meglátszik.
KOS (III. 21–IV. 20.). Zűrzavarosak az érzelmei, aligha tudja eldönteni, hogy mit is tegyen. Ha végképp nem lát kiutat, keressen fel egy jóst, kártyavetőt, vagy tisztánlátót.
BIKA (IV. 21–V. 20.). Derűs, felhőtlen nap áll ma ön előtt. Nem kell attól tartania, hogy ebben megzavarják, de ehhez persze el kell végeznie a kötelező dolgait.
IKREK (V. 21–VI. 21.). Ha van rá módja, vonuljon félre kicsit a világtól, és gondolja végig a lehetőségeit. Ha úgy találja, hogy jelenlegi helyzetében több az élvezetes és jó, mint a rossz, nincs oka változtatni.
RÁK (VI. 22–VII. 22.). Valami olyasmi történik ma önnel, ami felforgatja a napi programját. Az, hogy ezt kellemetlenségnek fogja-e fel, vagy épp ellenkezőleg, egy jó lehetőségnek, az nagyban múlik az ön hangoltságán.
OROSZLÁN (VII. 23–VIII. 22.). Belebonyolódott egy dologba, és nehéz tisztán látnia. Segítséget kérhet egy bölcsebb embertől, de inkább egy, mint számtalan tanácsadótól. A túl sok tanács éppoly zavaró lehet, mint a tanácstalanság.
SZŰZ (VIII. 23–IX. 22.). Régi emlékek juthatnak eszébe, elönti önt az érzelmek árja. Talán rádöbben bizonyos hibáira, amiknek úgy érzi, most kell meginnia a levét. Bánkódás helyett, tanuljon a hibáiból, és változzon meg!
MÉRLEG (IX. 23–X. 22.). Végre rendet kellene teremtenie az életében. Talán túl sokat akart, és ez a túl sok most vasmarokkal szorítja önt. De ezek mind a saját ötletei voltak, amik követelményekként állnak ön előtt.
SKORPIÓ (X. 23–XI. 21.). Önfejű és makacs lehet a mai napon. Pedig minél inkább ragaszkodik valamihez, az annál távolabb kerülhet öntől. Tanúsítson némi rugalmasságot és engedékenységet.
NYILAS (XI. 22–XII. 21.). Ma végre ne csak a saját gondolataival foglalkozzon. Vegye észre, hogy mások egészen máshogy látják a dolgokat, mint ön. Egy elvarázsolt világban él – de persze mások is, csak másként. Most itt a lehetőség, hogy felébredjen.
BAK (XII. 22–I. 19.). Ön elemző típus, aki minden részletkérdést alaposan megfontol és számba vesz, mielőtt döntene. Ezt mások is tudják önről, ezért ma a tanácsát kérhetik. De előbb tájékozódjon alaposan, ha valóban segíteni szeretne az illetőn.
VÍZÖNTŐ (I. 20–II. 18.). Különleges nap lehet ez a mai az ön számára. Rengeteg meglepetésre számíthat: egy ajándék, vagy régi barát felbukkanása formájában. Ön mindig is adakozó természet volt, most mindenből, amit adott, valami visszaáramolhat az életébe.

A könnyű és gyors sikerrel csábító ajánlatoknak nem szabad bedőlni

RENGETEG NYELVISKOLA hirdeti magát országszerte. A számos, hiteles nyelviskola mellett akadnak könnyű sikerrel kecsegtetők is. A meseszerű ígéreteknek nem szabad bedőlni. Alapfokról középfokot elérni körülbelül 400-600 óra alatt lehetséges, attól függően, hogy valaki az első idegen nyelvvel küzd vagy már a harmadikat tanulja. Heti kétszer másfél óra – maximum 12 főből álló – kiscsoportos oktatás, és otthoni felkészülés mellett elérhető egy nyelvvizsga. Figyelem! A jelentkező beiratkozásnál felnőttképzési szerződést ír alá, amelyben szerepelnie kell az óradíjnak, a pontos helyszínnek, az órarendnek, s hogy milyen szintre juthat el a tanfolyam befejezésével. Nem megfelelő körülményekre hivatkozva csak írásos dokumentum alapján lehet visszakérni a tandíjat. ■



FOTÓ: AS

Bár ilyen könnyedén menne...

Nyelvtudás híján boldogul?

LEMARADÁSBAN Ahány nyelvet beszélsz, annyi ember vagy

Egy nyelvet beszélünk? A válasz egyelőre: igen. Magyarországon csupán a lakosság harmincöt százaléka vallja, hogy beszél valamilyen idegen nyelven, és a felsőoktatásból kikerülő diákok negyede – nyelvvizsga híján – nem veheti át a diplomáját.

AS-összeállítás

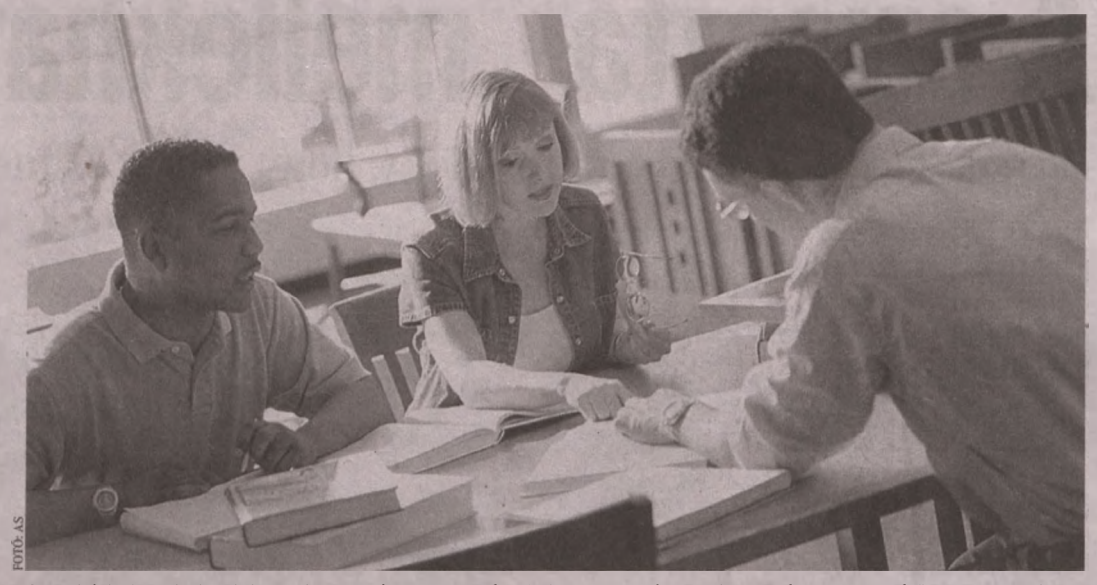

FOTÓ: AS

A nyelviskola sokaknak komoly anyagi megterhelés, de hosszabb távon mindenképpen megtérül a befektetés

A nyelvismeretet illetően nemzetközi összehasonlításban sem állunk jól. Abban megegyeznek a szakemberek, hogy „tanítani" csak iskolás korban érdemes, addig játékos formában lehet foglalkozni a kicsivel. Nem dől dugába a gyerek karrierje, ha a családnak nincs pénze méregdrága nyelvi óvodára. Otthon, családi körben is hallgatható CD, nézegethető képeskönyv és videó játék. A neten böngészve ingyen letölthető, illetve 650 forinttól 30 ezer forintig mindenféle megoldás beszerezhető.

MELYIK A LEGJOBB MÓDSZER? Felcseperedve, a tanulást már nem lehet megúszni. Nem csak fej, hanem türelem, kitartás is kell egy nyelv elsajátításához. Legtöbben idő- és pénzhiányra hivatkoznak. nem jó kifogás. Például az iskolából megmaradt „nyelvemlékeket" frissíthetjük DVD, meg tévénézés közben, amennyiben a kevésbé kényelmes megoldást választjuk. Ne szinkronizálva hallgassuk például Colombót. Kezdettől fogva tudjuk ki a gyilkos, így semmit sem veszítünk azzal, ha nem értünk minden szót! A külföldi sztárpletykák böngészése interneten szintén gyakorlásra adhat lehetőséget.

A nyelviskola valóban komoly anyagi megterhelés, tehát választás előtt mérlegeljünk. Érdemes akkreditált (minősített) intézményt keresni, ahol az oktatás tematikája, módszertana hivatalosan ellenőrzött, és megfelel a Nemzeti Szakképzési és Felnőttképzési Intézet szakmai követelményeinek. Salusinszky András, a Nyelviskolák Szakmai Egyesületének (NYESZE) elnöke szerint további biztosíték a független minősítő tanács által adományozott, minőségi garanciát jelentő „Q" betű.

PAPÍR VAGY TUDÁS? Hivatalos helyeken akkreditált nyelvvizsga bizonyítványt kérnek, ám a munkáltatókat, főleg a multi cégeket az érdekli, milyen szinten tudja helyesen használni a jelentkező a megkívánt nyelvet.

Bármikor is kezdjük, frissen tartja a szellemet

SOKAN MONDOGATJÁK, *legjobb gyermekkorban nyelvet tanulni, minél idősebb valaki, annál kisebb az esélye, hogy valóban elsajátítja a nyelvet. Ebből kétségtelül igaz, hogy fiatalon jobban megragad minden. De nem kell feladni, s legyinteni, már úgysem megy... Arra a kérdésre, meddig fogjunk bele, a szakemberek azt válaszolják: bármeddig! Minden kutatási eredmény azt bizonyítja, hogy egy nyelv tanulása, illetve gyakorlása frissen tartja a szellemet idős korban. Természetesen lassúbb a haladás, ám a szeniorfutó sem az ifjúsági bajnok eredményeit szeretné túlszárnyalni – bár néha ez is sikerül.*

Kétnyelvű család vagy egynyelvű, beszélgetni kell a gyerekkel

NEM LEHET elég korán kezdeni az idegen nyelvek elsajátítását – vallja a nyelvtanári diplomával rendelkező kétgyermekes anya, aki maga tanítja idegennyelvre kisfiát és kislányát. A gyermekek születése után angol és olasz dalokkal, bájos kis mondókákkal kezdte. Később játékos idegen nyelvi programokra járt a kicsikkel, akik így ismerkedtek a szavakkal, kifejezésekkel. A tanárnő abból indult ki, hogy olyan családokban, ahol a szülők kétnyelvűek, és mindenki a maga anyanyelvén szól a kicsikhez, a gyerekek tökéletesen megértik egyiket is, másikat is. Meg tudják különböztetni, amit hallanak, sőt egy idő után, ha nem is tudatosan, de aszerint válaszolnak, hogy melyikük szól hozzájuk.

Nos, ezt a szituációt egynyelvű környezetben is el lehet játszani. Fontos a következetesség. Szokja meg a gyerek, hogy például a reggeli szertartás vagy a délutáni közös játék más-más nyelven folyik. (Erőltetni persze nem szabad a dolgot.) Az anyanyelvét is úgy sajátítja el mindenki, hogy beszélnek hozzá, foglalkoznak vele. A fogalom hagyományos értelmében ez nem is tanulás, hanem valójában készségfejlesztés, amely az agyban jól elraktározódik, és később biztosan hasznosul. ■

TELEVÍZIÓ-MŰSOR A tvr-hét AJÁNLÁSÁVAL 2014. MÁRCIUS 12., SZERDA

MŰSOR

RTL KLUB

6.00 Jó reggelt, skacok!
7.35 Híradó Reggel (ism.)
8.08 Minden Reggel (12)
10.05 Top Shop
11.45 Asztro-Show
12.50 Reflektor (ismétlés)
13.10 Fókusz (ism.)
13.45 Négyen négy ellen – A családi játszma (ism.)
14.30 Éjjel–Nappal Budapest (ismétlés) (12)
15.40 Csók és csata (12)
16.50 A gyanú árnyékában
17.55 Fókusz (12)
18.30 Híradó
19.30 Négyen négy ellen – A családi játszma (12) Vetélkedő
20.05 Éjjel–Nappal Budapest (12) (magyar sorozat)
21.20 Barátok közt (12) (magyar sorozat, 6841–6842.)
21.55 Szulejmán (12) (török kalandfilmsor., 71.)
23.25 Házon kívül (12)
23.55 Reflektor
0.15 Kraken – A mélység csápjai (16) (am.-kanadai horror, 2006)
2.05 A szív útjai (török sorozat, 81–82.)

TV2

6.25 Tények Reggel
6.55 Mokka (12)
9.30 Stahl konyhája (12)
9.35 Babapercek (12)
9.40 TeleShop
10.45 Astro-Világ
12.00 Tények Délután
12.25 Aktív (12)
13.00 Walker, a texasi kopó (am. akciófilm-sorozat, 2 rész)
15.00 Hal a tortán (12)
16.00 Családi Titkok (12) (magyar reality sorozat)
17.00 Maricruz (12) (am.-mexikói sorozat; 28.)
18.00 Tények
19.30 Az élet show-ja (12) Közben: Skandinávlottó sorsolás
20.40 Édes élet (12) (reality sorozat)
21.55 Jóban Rosszban (12) (magyar sorozat, 2310.)
22.50 Frizbi Hajdú Péterrel (szórakoztató talkshow) Közben: Kenósorsolás
23.55 A férjem védelmében (16) (amerikai sorozat, III/2.)
0.55 Tények Este
1.30 Aktív (ism.) (12)
2.00 Röppentyűöv (16)

M1

5.15 Hajnali gondolatok
5.20 Az este (ism.)
5.50 Ma reggel
9.00 A korona hercege (12)
10.20 Család-barát
12.00 Híradó délben
12.30 Hrvatska Kronika
13.00 Ecranul Nostru
13.35 Gasztroangyal (12)
14.35 Különleges mentőalakulat (12)
15.20 A múlt fogságában (12)
16.10 Jövő-Időben
16.20 Híradó+
16.35 Rex felügyelő (12)
17.20 Híradó
17.35 Ridikül (12)
18.30 A következő! (12)
19.30 Híradó este
20.20 Szabadság tér '89
21.10 On the Spot (16) Diktátorok gyermekei
22.10 Az este
22.45 Híradó
23.00 Verssor az utcazajban
23.05 Summa
23.35 KorTárs (12)
0.05 Rex felügyelő (ism.) (12)
0.55 Különleges mentőalakulat (ism.) (12)
1.40 Everwood (12)

M2

15.25 Hunyormajor
15.50 Telmo és Tula, a kis szakácsok
16.00 Egér-úti kalandok
16.25 Maja, a méhecske
16.50 Boldogvölgy
17.00 Csúrcsavarosdi
17.20 Aprónép
17.30 Timothy iskolába jár
17.55 Vízipók-Csodapók
18.05 Mesélj nekem!
18.20 Kukori és Kotkoda
18.30 Raju, a riksa
18.40 Napfény farm
18.55 Irány Dínóföld!
19.05 Nils Holgersson csodálatos utazása
19.35 Lülü, a teknőc
19.45 Domonkos, az okostelefon
19.50 Hetedhét gyerekhíradó
20.00 Híradó , Sporthírek
20.45 Kapán innen, kaszán túl
21.10 Heartland (12)
21.55 A következő! (12)
22.50 Ridikül (12)
23.40 Az A38 hajó színpadán: Corrodal (16)
0.30 MNASZ Autómotorsport magazin

VIASAT3

5.50 Nyomtalanul Belgiumban (12)
6.45 Tv-shop
7.55 A médium (12) (am. krimisorozat, VI/4–5.)
9.40 Szívek szállodája (12) (amerikai sorozat, III/11.)
10.35 Igazgyöngy (12) (török sorozat, I/38.)
11.35 Doktor House
12.30 Esküdt ellenségek: Bűnös szándék (12)
13.25 CSI: A helyszínelők (16) (am. krimisorozat, XII/13–14.)
15.15 Gyilkos számok (12) (am. krimisorozat, II/9–10.)
17.15 Doktor House (12) (amerikai orvossorozat, V/2.)
18.20 Káoszháza (12) (am. vígjátéksor., VI/12–13.)
19.15 Szerintük a világ (12)
19.20 Jóbarátok (12) (am. vígjátéksor., X/11–12.)
20.25 Két pasi – meg egy kicsi (12) (am. vígjátéksorozat, IV/4–5.)
21.20 Szerintük a világ (12)
21.25 A majmok bolygója (12) (amerikai fantáziafilm, 2001)
24.00 Vírus (ism.) (16)
2.25 Miami trauma (16) (amerikai orvossorozat, I/7.)

DUNA TV

9.30 Sportaréna (ismétlés)
10.10 A hegyi doktor (ism.)
11.00 Mire megvénülünk
12.00 Híradó
12.25 Kívánságkosár
14.25 Vers
14.30 Na végre, itt a nyár!
15.05 Hogyan működik? (8)
15.30 Univerzum – Négy Alpok
16.30 Térkép
17.00 Capri – Az álmok szigete (12)
18.00 Híradó, Dunasport
18.35 Közbeszéd
19.00 Életképek (12)
19.40 A hegyi doktor (12) (német sorozat, 97/24.)
20.30 Megtörtént bűnügyek (12) (magyar krimisorozat, 8/7.) A kiskirály
21.40 Hírek, Dunasport
21.50 Ginger és Fred (12) (olasz–francia vígjáték, 1986) R.: Frederico Fellini
23.55 Kultikon (12)
0.10 Könyvajánló
0.20 Ökofalvak Magyarországon
1.15 Vers, Himnusz, Hírek
1.30 Pannon expressz

SPEKTRUM

5.00 Elhagyott városok
6.00 Top 10 magyar építész (12)
6.30 Kalapács alatt (12)
7.00 Sportverda 2012 (12)
8.00 Speciális mentők: földön, vízen, levegőben
9.00 Gyűjtögetők (12)
9.55 Zűrös kölykök tábora (12)
10.55 Jimmy és a nagy verseny (12)
12.05 Beépített főnök – Amerika (12)
13.00 Állati rekordok (12)
14.00 A világegyetem (12)
14.55 On the Spot (12)
16.50 Előttünk az Özönvíz
17.50 Jimmy és a nagy verseny (12) Szárnypróbálgatás baromflkkal
19.00 Hydrotech – A víz az úr (12)
20.00 A világegyetem (12)
20.55 Elhagyott városok
21.55 A gyémánt útja
22.55 Az igazi Indiana Jones (12)
24.00 Jégőrségben: cirkálunk és védünk (12)
1.00 Bűn-ügyek (16)

FILM+

6.00 Televíziós vásárlás
9.15 Szívtiprók (amerikai vígjáték, 2001) Fsz.: Sigourney Weaver, Jennifer Love Hewitt, Gene Hackman
11.40 Aranyeső Yuccában (olasz westernvígjáték, ism.) Fsz.: Bud Spencer, Amidou, Joe Bugner, Renato Scarpa
13.30 16 utca (amerikai akciófilm, 2006)
15.30 Az elnök különgépe 2. – Halálos játszma (amerikai akciófilm, ism.)
17.15 100 millió évvel i.e. (amerikai kalandfilm, 2008)
19.00 Vadnyugati Casanova (olasz westernvígj., 1972) Fsz.: Bud Spencer, Jack Palance, Renato Cestič
21.00 Halhatatlanok (16) (amerikai fantáziafilm, 2011) Fsz.: Henry Cavill, Mickey Rourke, Luke Evans, Stephen Dorff, Isabel Lucas
23.05 A bosszú jogán (16) (amerikai thriller, 2011) 105'
1.10 Sziklák vére (16) (amerikai horror, 2009)
2.50 Simlisek akcióban

AJÁNLÓ



19.30 Négyen négy ellen



17.00 Maricruz



14.35 Különleges...



15.25 Hunyormajor



12.30 Esküdt ellenségek



12.25 Kívánságkosár

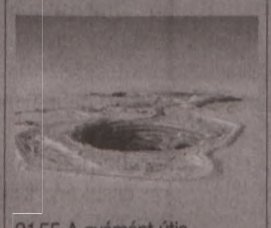

21.55 A gyémánt útja



19.00 Vadnyugati...

MŰSOR

RTL II

11.00 A gyanú árnyékában 12.00 ValóVilág 13.00 Utolsó vérig 14.00 A vihar 15.00 Szeretők és riválisok 16.00 Barátok közt 16.30 Agymenők 17.00 ValóVilág 18.00 Nyomtalanul 19.00 Vacsoracsata 20.00 Segítség, bajban vagyok! 21.00 Híradó 21.30 Agymenők 22.00 ValóVilág (16) 23.30 BeleValóVilág (16) 24.00 24 – A nyolcadik nap 0.50 Tökéletes célpont

SUPER TV2

9.15 Csapdába csalva (12) 10.20 Veled is megtörténhet! (12) 11.25 Családi Titkok (12) 12.30 Ezek megőrültek! (12) 13.30 Hal a tortán (12) 14.30 Édes élet (12) 15.30 NaNee! (12) 16.25 Aktív (12) 16.50 Tények 17.15 Jóban Rosszban (12) 18.15 Hal a tortán (12) 19.15 Családi Titkok (12) 20.15 Ezek megőrültek! (12) 21.15 Hajós a dobozban (12) 22.20 Édes élet (12) 23.25 Jóban Rosszban (12) 0.20 Hal a tortán (12)

HÍR TV

Híradó: 7.00, 10.00, 12.00, 15.00, 17.00, 18.00, 21.00, 22.00; 6.00 Paletta 6.30 Lapzárta 8.05 Magyarország élőben 9.05 Versus 9.30 Zöld övezet 10.30 Soroló 11.05 Stopper 11.30 Gyógyhír 13.05 Lapzárta 13.30 Paletta 14.05 Vetítő 15.30 Retrográd 16.05 Páholy 16.30 Paletta 17.30 Panaszkönyv 19.30 Magyarország élőben 21.35 Panaszkönyv 22.30 Ikon 23.05 Magyarország élőben

FILM MANIA

9.00 Teleshop 11.00 Szerelem száll a szélben (12) 12.55 Biztosítási csalás (ism.) (12) 14.45 Szigorúan piszkos ügynök (ism.) (16) 16.30 Hatalom, szenvedély, gyilkosság (12) 18.20 Cromwell (angol történelmi film, 1970) (12) 21.00 Jobb ma egy zsaru, mint holnap kettő (amerikai akcióvígjáték, 1991) (16) 23.05 A repülő erőd (amerikai háborús film, 2012) (16) 1.00 Air America (ism.) (16)

SPORT1

13.45 Fieszta+ 14.00 Labdarúgás. Bayern München–Arsenal (élő) 20.15 Arany pillanatok 20.30 Ökölvívás. Mikey Garcia–Juan Carlos Burgos (ism.) 22.30 Jégkorong. Washington Capitals–Pittsburgh Penguins (ism.) 0.30 Jégkorong. Boston Bruins–Montreal Canadiens (élő)

ATV

12.30 Laci bácsi konyhája 12.50 Televíziós vásárlás 13.55 Start plusz (ism.) 14.10 Televíziós vásárlás 15.25 Global 3000 15.50 700-as klub 16.30 EU Journal 16.55 Világhíradó 17.05 Fórum 17.45 Híradó 18.05 Sportpercek 18.15 Hírvita 18.45 Híradó 19.25 Egyenes beszéd 20.45 A tét 21.45 Híradó 22.05 Világhíradó 22.20 Friderikusz 23.05 Hazahúzó 24.00 Híradó 0.35 Egyenes beszéd

DISCOVERY

12.00 Aranyláz Alaszkában – délamerikai kaland 13.00 Az igazi prémvadászok 14.00 Ne próbáld ki otthon! 15.00 Licitvadászok 16.00 Autókereskedők 17.00 Amcsi benzinfalók 18.00 Aranyláz Alaszkában 19.00 Licitvadászok 20.00 Raktárvadászok 20.30 Csomagcsaták 21.00 Licitvadászok 22.00 Kanadai raktárárverések 23.00 Konténervadászok 24.00 Csomagcsaták 0.30 Licitvadászok

TV PAPRIKA

17.00 Bill hétvégi lakomái 18.00 Húsimádók klubja 18.30 Jacques Pepin 19.00 Az én konyhám 19.30 Charly és a sütigyár 20.00 Éttermi praktikák otthonra 20.30 Édes élet David Roccóval 21.00 Jamie 30 perces kajái 21.30 Gordon Ramsay 22.00 Egy falat a városban 22.30 Luke Nguyen 23.00 Irországból szeretettel 23.30 Jacques Pepin 24.00 Az én konyhám 0.30 A la Mode

A műsor és a kezdési időpont megváltoztatásának jogát minden tévéadó fenntartja!

A kaspók eleganciája és varázsa

SZOBANÖVÉNYEK A design a virágok és a virágtartók terén is divatokat teremt – Lézervágott mintákkal

A legtöbben ilyenkor tavasz közeledtével ültetik át szobanövényeiket, vagy szereznek be egy-két cserép szép virágot, hogy felüdítsék velük lakókörnyezetüket. Az ilyesfajta tevékenység régi kedvtelésnek számít, persze irányzatok, stílusok ezen a téren is gyakran változnak, akár a szóba jöhető, épp divatos növényeket, akár a virágtartókat, kaspókat nézzük.

Lakáskultúra



FOTÓK: LAKÁSKULTÚRA ARCHÍV

Kaspók terén óriási a választék, akár az anyagukat, akár a színüket, formájukat tekintjük, így könnyű az enteriőrhöz leginkább illőt megtalálni

Mielőtt az aktuális növény- és kaspótrendeket számba vennénk, elsőként is el kell döntetünk, hová kerül majd a kiszemelt virág. Nem mindegy ugyanis, hogy a nappaliba betervezett lakótárs kap-e majd elég fényt a számára kiszemelt helyen, miként a vízigény, a levegő páratartalma sem elhanyagolható kérdés. Aztán ugyanilyen fontos a méret: gondolkodjunk előre, és válasszunk olyan növényt, amelyik nem növi ki pár hónap alatt a rendelkezésre álló teret.

Az elhelyezés egyébként esztétikai kérdés is. A növények ebből a szempontból az úgynevezett holt terekben, a sarkokban és az ablakok előtt mutatnak a legjobban. Általános tapasztalat, hogy a nagyméretű növények – főleg semleges háttér előtt, ami kiemeli alakjukat – érdekes szoborként hatnak. Az élénk színű, változatos formákban pompázó fajtákkal viszont gazdagíthatjuk a lakóterek esetleges monotóniáját. A szabályos alakzatú növényeket célszerű szimmetrikusan elrendezni, ugyanakkor izgalmas lehet egy-egy szabálytalanul elrendezett csoport is, ilyenkor a különféle méretek és formák közötti egyensúlyt kell jól eltalálni.

Ezek után dönthetünk arról, hogy milyen kaspót válaszunk. A hagyományos kerámia és rattan modellek mellett ma már az üvegszálas vagy öntött műanyag kaspók divatja is hódít, az elképesztő szín és formai változatosságban, matt és fényes kivitelben egyaránt kapható darabok bármilyen igényt kielégítenek. Új színfoltot jelentenek a lézervágott mintákkal dekorált rozsdamentes acél, vagy a speciális felületkezelésű szövetből, filcből, vagy éppen gumiból készülő tárolók is, amelyek társaikhoz hasonlóan tökéletesen vízzáróak. Egyre elterjedtebbek a gondozást megkönnyítő önöntöző bélések, és a nagyobb edények esetében a mozgatást segítő, rejtett görgők pedig már szinte minden gyártónál alapkövetelménynek számítanak.

A legfontosabb, hogy a növény és tartója egymással harmonizáljon, és karakterükben, anyagukban, színükben illeszkedjenek a lakás egész berendezéséhez, hangulatához. Megéri alaposan feltérképezni a kínálatot, hiszen egy-egy élénk színű, meghökkentő formájú modell látványosan feldobhatja az enteriőrt, a fémesen csillogók hangsúlyozhatják az elegáns miliőt, a világítást rejtők pedig hangulatelemként sem utolsók. Köztudomásúan a matt típusok semlegesebb hatást keltenek, a fényesek viszont szinte vonzzák a tekintetet. A pasztellszínűek bármilyen térben jól mutatnak, az élénkebb darabok dinamikát csempésznek a helyiségbe. Állíthatunk egyetlen nagyobb kaspót a fókuszpontba, vagy több kisebb, különböző magasságú példányt is rendezhetünk kellemes csoportba.

Azt pedig, hogy a kaspó, a virágtartó mennyire fontos szelete a lakberendezésnek, mi sem mutatja jobban, minthogy a legnagyobb gyártók a legnevesebb formatervezőkkel és építészekkel közösen dobnak piacra látványos, szép, nemegyszer pedig meghökkentő darabokat és kollekciókat.

Kényelmes, otthonos, mégis kifinomult



FOTÓ: BUTLERS

Kaphatók előrekoptatott, régiesített bútorok

Ha a régi angol vidéki otthonok bensőséges hangulatát némi franciás bohémsággal kiegészítjük, hamar eljutunk a manapság sokat emlegetett és igen népszerű „shabby chic" (fordítsuk így: koptatott elegancia) stílusig. Ez az irányzat különösen jól mutat, ha a konyha-étkező terén próbálkozunk vele, és a legtöbb helyen találunk is ehhez alkalmas tárgyakat, bútorokat, kiegészítőket, ráadásul az a fehér vagy rusztikus környezet is könnyen megteremthető, ami az ízét adja. A régies bútordarabok és nagymamáink zománcos tésztaszűrői, tejeskannái együtt igazán elbűvölőek, és még akár fali polcokon, szűk térben is képesek megidézni a múltbeli konyhák atmoszféráját.

Ez az a stílus, amelyben nyugodtan keverhetjük a régit az újjal. Megférnek a modern konyhai gépekkel a polcokon díszelgő porcelánok, az akasztókon tárolt eszközök, kifejezetten stílusosak (persze főként pasztellszínben) a valaha jellegzetes textilek, függöny, és megtalálja a helyét ebben a világban a rusztikus kőmosogató is. A patinás bútorokat, bolhapiacról származó míves tárgyakat eredeti állapotukban vagy törtfehérre, tojáshéjszínűre festve és visszakoptatva használjuk, amennyiben az autentikus shabby chic stílus megvalósítására törekszünk. Ha inkább az elegáns hatást, mint a koptatottat kedveljük, tökéletesen felújított darabokkal rendezkedjünk be, az összkép kialakításánál ne felejtsük el, hogy a vászontextíliák illenek ehhez a stílushoz, a szőnyeg viszont nem. Az idilli vidéki étkezők megteremtéséhez újonnan gyártott kollekciókat is találunk. A hagyományos vonalú, faragott fabútorokat gyárilag öregítik és elsősorban az alapszínben, fehérben készülnek. Megfelelő kiegészítőkkel, fonott kosarakkal, faládákkal, csatos üvegekkel, porcelántárolókkal személyessé és bohókássá tehetjük a helyiséget. ■

HIRDETÉS

Autoimmun betegség kezelése gyógygombákkal

Kónya Sándorné Ilona több mint két évvel ezelőtt furcsa tüneteket észlelt magán. Akkor még nem tulajdonított különösebb jelentőséget az orrán lévő vörös foltnak, úgy gondolta, talán a szemüvege törte fel az orrát mindkét oldalt.

Orvosát csupán fél év után kereste fel, mivel panaszai továbbra is fennálltak. Ő azonnal beutalta a szegedi bőrklinikára, ahol vizsgálatok sorát követően diagnosztizálták betegségét. Megállapították, hogy Ilona bőrgyulladásának okozója a lupus (latinul: farkas) nevű autoimmun betegség. Azonnal kezdetét vette a gyógyszeres kezelés.

A beteg szakkönyvekben és az interneten is tájékozódott a bőrfarkasról és a lehetséges kilátásokról. „Nagyon megijedtem. Rengeteget olvastam erről a betegségről az interneten. Azt írták, hogy nagyon jól lehet kezelni a betegséget, tünetmentessé lehet tenni, végleges gyógyulást is ígértek, de én nagyon féltem. És akkor elkezdtem keresgélni az interneten különböző alternatív terápiák után."

Ilona a gyógyszeres kezelések mellett hamarosan elkezdte alkalmazni az általa választott kiegészítő terápiát is: gyógygomba-kivonatokat kezdett fogyasztani. „A gyógyszerektől nagyon megromlott az egészségi állapotom. Egy méretet fogytam, nem volt étvágyam és borzasztón rossz volt a közérzetem. Kész roncs lettem. Ezért döntöttem úgy, hogy inkább a természetes készítmények felé fordulok." A gyógygomba kivonatok jótékony hatását igen hamar érezni kezdte. „Az arcomon lévő folt folyamatosan kisebb és kisebb lett. Kb. 3-4 hónap után teljes mértékben eltűnt."

Mint az összes autoimmun betegségre, a lupusra is jellemző, hogy szisztemikus betegség. A szervezet egészét támadja meg, és a tünetek rendkívül sokrétűek lehetnek. Nagyon keveset tudnak egyébként arról, hogy pontosan mi okozza, és a tudomány mai állása szerint az autoimmun betegségekről is keveset tudnak. Ezért természetesen nincsen még rá olyan gyógyszer, amivel teljes gyógyulást lehetne elérni. A célzott kezelésekkel legjobb esetben is csak tünetmentessé tehető, azonban a genetikai háttere még utána is fennáll.

A legtöbb autoimmun betegség gyulladással jár, és a krónikus gyulladás további szövődményes problémákhoz vezethet. Súlyos, öregkori betegségeket is okozhatnak a hosszú ideig tartó gyulladásos betegségek, akár rákot is. Tehát a tünetmentesség minden ilyen jellegű megbetegedésnél, így Ilona lupusánál is jelentős eredménynek számít.

Ilonának jelenleg gyógyszert sem kell szednie, sőt még egyéb panaszait is megszüntették a gyógygombakivonatok. „Iszonyatos stressz lett úrrá rajtam, amit később depresszió váltott, de szerencsére amióta a kivonatokat szedem, ez is jelentősen javult. Most sokkal jobb a kedvem, egészségesnek érzem magam, boldog vagyok."



Szerző: Varga Gábor hatóanyag-kutató

A szerző az első magyar külföldön elismert neurotropikus agyterápia kifejlesztője. Szakmai cikkei megtalálhatóak az interneten.

HÍRSÁV

Megújulás textilekkel, színes virágokkal



A KISKEGYED Otthona legutóbbi száma az aktuális szín- és textiltrendektől, a virágültetésekről és az áruházi kínálatokról szól. A riportok között olvashatnak az egybenyitott terek és a fehér szín hangulatteremtő erejéről, a régi bútorok újszerű alkalmazásáról, vagy a szőnyegek és tükrök lakberendezési lehetőségeiről. Az aktuális vendéglátó Varga Viktor énekes, az ő otthonát is megismerhetik az érdeklődők. ■

Formatervezői díjak a Luzifer lámpáknak

A NÁLUNK is népszerű spanyol Luzifer lámpák elnyerték a két legrangosabb formatervezői kitüntetést, a Red Dot és Good Design címet, méghozzá a cég több lámpacsaládja külön-külön is megkapta a díjak valamelyikét. A natúr vagy színezett faelemekből épített világítótestek közösségi terekben és privát otthonokban is közkedveltek. ■

GÉPÁRVERÉS

A Belvárdgyulai Mg.-i Zrt. nyilvános árverésen értékesíti az alábbi erő- és munkagépeket:

- **4 db John Deere 6820 traktor,**
- **1 db John Deere 6520S traktor,**
- **2 db Liaz billenőplatós tehergépjármű,**
- **1 db Ifa W50L, szőlőkonténer-szállító felépítménnyel szerelt tehergépjármű,**
- **1 db Ifa W50L, Tornádó műtrágyaszóró felépítménnyel szerelt tehergépjármű,**
- **Rau Multisem Hassia 12 soros szemenkénti vetőgép,**
- **1db Vicon Kar 3000 vontatott kasza,**
- **1 db Hardi Commander 2800/18m vontatott szántóföldi permetezőgép,**
- **1 db Fortschritt kiskockabálázó,**
- **1 db Claas Rollant 250 körbálázó,**
- **1 db MTZ KCR rakodóval szerelt traktor,**
- **1 db MTZ-80 panorámafülkés traktor,**
- **egyéb munkagépek.**

Az árverés 2014. március 20-án, csütörtökön 9 órától kerül megrendezésre a Belvárdgyulai Zrt. Olaszi Gépműhely telephelyén. A gépek megtekinthetőek 2014. március 17-18-án 7-15 óra között. Az árverésen történő részvétel feltételeit „Gépárverési szabályzat"-ban rögzítettük, mely megtekinthető a honlapunkon, a www.belvardgyulaizrt.hu alatt 2014. március 10-én 12.00 órától. További részletek a koborsz@belvardgyulaizrt.hu e-mail címen vagy a +36-30/233-3024-es telefonszámon.

A Belvárdgyulai Zrt.

Szakképesítéssel rendelkező munkatársakat keres az alábbi munkakörre

- **mg.-i gépszerelő**
- **kombájnvezető**
- **traktorvezető**
- **villanyszerelő**

Érdeklődni lehet: Szűcs Imre, igazgatóság elnöke Tel.: 30/936-5199

Pécsi felúj. téglagarzon eladó. 20/958-1594

1799643•

Pécsi új lakások 225 E Ft/nm-től eladók, kőműves munkákat vállalok. 30/464-8484

SZOLGÁLTATÓHÁZ

Hűtőgép, mosógép, háztartási gépek javítása
Tel.: 06-72/450-681
06-20/9444-233

ENERGIAHATÉKONY
házépítés, tervezés, kivitelezés, hőszigetelés,
Már br. 149 E Ft/br. m². abeaver.hu
Tel.: 06-20/977-8235

ÜDÜLÉSI JOGÁT ELADNÁ?
Bízza hozzáértőre!
Hívjon, vagy küldjön SMS-t, visszahívjuk!
Tel.: 06-30/676-8874

INGATLAN

Pécs-Zsebedombon 930 nm zártkert, 40 nm komfortos házzal eladó. 4,8 M Ft. 30/209-7378

1799837•

LAKÁS

Littke u.-i 3 sz. lakás 8,4 M. 30/464-3742

1799813•

ADÁSVÉTEL

ZSOLNAY, HERENDI
váza, figura, dísztárgy, ét-, teás-, kávés-, sütiskészlet, bútor, ezüst, hagyaték vétele kp.-ért.
Műtárgy Galéria, Citrom u. 7. (Caprinál) 06-72/232-244
Hívásra díjtalan kiszállás!

Akác, tölgy, bükk, I. oszt., 8 E Ft/m³-től, közvetlenül az erdésztől. 70/504-8305

1799541•

Akác, vegyes tűzifa aprítva is. 30/358-2386

1786808•

Dióbelet veszek, házhoz megyek. 1200 Ft/kg. 06-20/554-8864

1797082•

Kemény tűzifa erdei m³-ben vagy hasítva, ingyenes szállítással. 30/540-9310

1799623•

Kemény tűzifa erdészettől, kuglizva is 8700 Ft/m-től, szállítva. 30/260-6233,

1799741•

Keményfa közvetlen erdészettől 9500 Ft/m³-től szállítva. 30/923-7682, 30/351-8363

1798764•

Vegyes tűzifa 10000 Ft/m³, darabolva, kályhakészen is, házhoz szállítva. 20/975-2326

1799810•

ÁLLAT

Hízók eladók. Tel.: 30/853-0399.

1799790•

Intenzíven tojó 8 hónapos vörös tojótyúkok ingyen szállítva, 800 Ft/db. 30/662-7756

1799811•

Tojójércék eladók 800 Ft, tyúkok 1000 Ft/db. Szállítás ingyenes. 06-30/390-9136

1799769•

GÉPJÁRMŰ

Autóját megvenném készpénzért. 06-30/557-9103

1798107•

Autós Kft. Műszaki, szakértés. 72/511-311

1799091•

SZOLGÁLTATÁS

Metszés, permet, favágás. 06-20/916-1939

1797455•

Szurkos kémények gépi marása. 30/395-6362

1799819•

ÁLLÁST KÍNÁL

Állást kínálunk az alábbi szakmákban: vízvezeték- és berendezésszerelő, gázszerelő (igazolvánnyal), kpfűtés-szerelő, légtechnikai, illetve klímatechnikai szerelő munkakörökben. Telefon: 72/512-230, legcso@legcso.hu

1799799•

Az OTP Ingatlanpont ingatlanértékesítőkkel és hitelügyintézőkkel bővíti csapatát! Várjuk önéletrajzát a mecseki.laszlo@otpip.hu e-mail címre.

1799788•

DEKRA Akademie német idősotthonok megbízásából olyan érettségizett munkavállalókat keres, akik megfelelő szakképesítéssel szívesen dolgoznának Németország területén. Nyelvi és ingyenes szaktanfolyamok, biztos munkalehetőség! A részletekről érdeklődjön: 30/779-6450, 96/388-058, laszlo.kollath@dekra-akademie.hu AL-0088 Nytsz.: 07-0190-05. Munkaközv. szám: V-M-001/43/2013-875.

1797620•

Ékszerbolti eladót keresünk pécs-belvárosi üzletünkbe. Előnyök: vevőközpontúság, kedvesség, precizitás, kereskedelmi gyakorlat, becsüsi végzettség, nyelvtudás. Jelentkezés kizárólag fényképes önéletrajzzal március 31-ig: pecsiekszeruzlet@gmail.com

1799676•

Festőt felveszek. Tel.: 20/974-9491.

1799780•

Gyakorlattal rendelkező ékszerbecsüs munkatársat keresünk. 06-70/383-0562

1799793•

Hivatalos munkaközvetítő cég (407-1/2013-808) keres 18-40 közötti férfiakat konyhai kisegítőnek londoni szállodákba, éttermekbe. Bejelentett munka, fizetés nettó 900-1000 font havonta. Gyenge angol nyelvtudás szükséges. Szállás megoldott, de önköltséges. 70/452-8655, h-p 9-18, szo-v 10-16-ig

1799763•

Mecsekpihenőbe gyakorlattal rendelkező konyhalányt keresünk. 30/566-3795

1799817•

Pécsi Temetkezési Kft. 7622 Pécs, Siklósi út 43.
Ügyfélfogadási idő: H.–CS.: 8.00-15.30, P.: 8.00–14.30
24 órás ügyelet: 72/438-355, +36-30/449-0261

„... a rossz minőség emléke sokkal tovább él, mint az alacsonyabb ár miatt érzett rövidke öröm ..." Ezért **válassza a Kácsor Siremléket!** 30 év garanciával, olasz gránitból.
www.kacsor-granit.com, 20/590-1278

GYÁSZHÍR

Fájdalommal tudatjuk, hogy drága szerettünk,

KESZTHELYI RENÁTA

33 éves korában csendesen elhunyt. Temetése 2014. március 18-án 14 órakor lesz a pécsi köztemető dísztermében.

A gyászoló család •1799807•

Fájdalommal tudatjuk, hogy

DR. JAHODA MIKLÓS

mohácsi, volt pécsi lakos 2014. március 5-én, életének 88. évében elhunyt. Felejthetetlen halottunktól március 14-én 12 órakor veszünk végső búcsút a mohácsi római katolikus temetőben.

Szerettei •1799778•

Fájdalommal tudatjuk, hogy

SZABÓ ISTVÁN
Zsupi

patapoklosi lakos 75 éves korában elhunyt. Temetése március 14-én 11 órakor lesz a szigetvári Turbéki temetőben.

Köszönetet mondunk mindazoknak, akik szerettünket utolsó útjára elkísérik, és fájdalmunkban osztoznak.

Gyászoló szerettei •1799822•

Szomorú szívvel tudatjuk mindazokkal, akik ismerték és szerették, hogy drága édesanyánk, nagymamánk, dédikénk,

KRIFKA LÁSZLÓNÉ
Sötéth Rozália

82 éves korában elhunyt. Temetése 2014. március 18-án 13 órakor lesz a pécsi köztemetőben.

Egyben köszönetet mondunk azoknak, akik fájdalmunkban osztoznak.

A gyászoló család •1799804•

Könyvelőiroda gyakorlattal rendelkező könyvelőt keres szakmai tapasztalattal, mérlegképes végzettséggel. Versenyképes fizetés, normál leterheltség. EuroPass önéletrajzot: merckle.laszlo@t-online.hu címre.

1799735•

Külföldi munka. 7 ország, több mint 50 állás. 06-30/816-1461

1799680•

Pécsi élelmiszer-nagykereskedés keres üzletkötői, valamint koordinátori munkakörbe kollégát, saját gépkocsival, problémamegoldó készséggel. Sok munka, nagy kihívás. Érd. h-p: 06-70/381-9820

1799784•

Pécsi munkahelyre kőművest felveszünk. 70/314-5685

1799812•

Pécsi munkaterületre gépi takarításban is jártas férfi takarítót keresünk több műszakos munkarendbe. Feltételek: pécsi lakhely, B kat. jogosítvány, erkölcsi feddhetetlenség. Jelentkezni a 2013takaritas@gmail.com e-mail címen lehet fényképes önéletrajzzal.

1799824•

Pécsi munkaterületre takarítási tevékenységben jártas csoportvezetőt keresünk vezetői tapasztalattal. Feltételek: középfokú végzettség, számtech. ismeretek, B kat. jogosítvány, erkölcsi feddhetetlenség. Jel.: 2013takaritas@gmail.com e-mail címen részletes fényképes szakmai önéletrajzzal.

1799825•

Tapasztalt vezető szakácsot keresünk. Önéletrajzokat a k.littlebaja@gmail.com címre várjuk.

1799816•

Utazási iroda munkatársat keres. 70/771-6654

1798320•

Villányi gourmet étterembe szakácsot és cukrászt keresünk. Jelentkezni fényképes önéletrajzzal és motivációs levéllel lehet e-mailben: mandula@gere.hu

1799835•

Webfejlesztőt keresünk. Infó: http://webstudio.mezofi.hu/allas

1799691•

KÖZLEMÉNY

Pécs Megyei Jogú Város Önkormányzata Közgyűlése **2014. március 13-án** (csütörtök) **9.00 órai** kezdettel tartja soron következő ülését a Városháza nagytermében Pécs, Széchenyi tér 1. II. em. 204. szám alatt. A Közgyűlés nyilvános, azon bármely állampolgár jelen lehet.

OKTATÁS

Boltvezető, bolti eladó, vendéglős, vendéglátó eladó, szakács, cukrász, pincér, dajka tanfolyam. 70/637-4750, www.minervakft.hu

1798991•

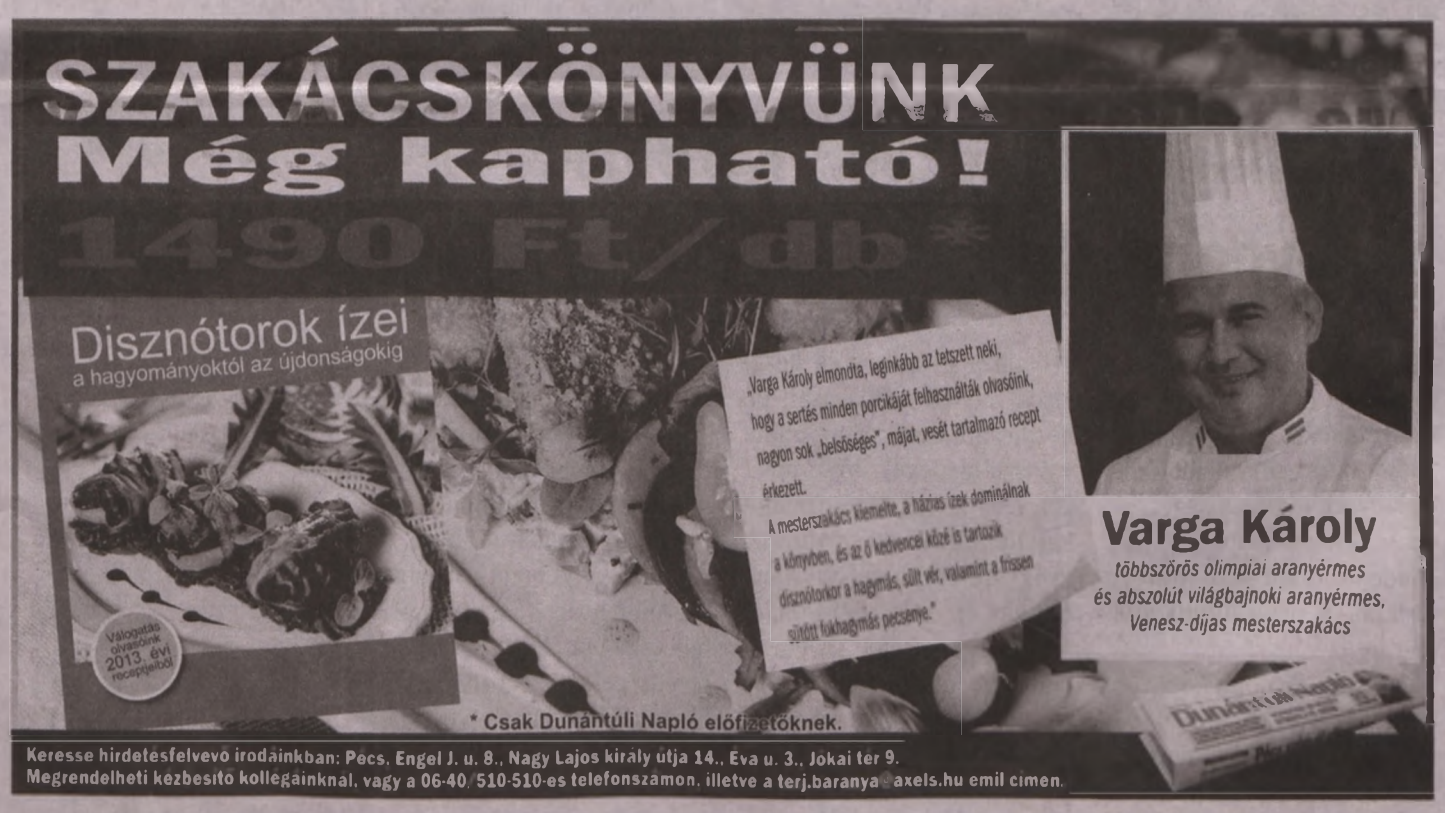

Dunántúli Napló

Az Axel Springer-Magyarország Kft. közéleti napilapja

Főszerkesztő-kiadóvezető: **PÓRÉ LÁSZLÓ**

Felelős szerkesztő: **NIMMERFROH FERENC**
Lapszerkesztők:
SCHNEIDER GÁBOR, NYAKA SZABOLCS
Művészeti szerkesztő: **KERÉNYI ZOLTÁN**
Kiadja az AS-M Kft. Baranya Megyei Irodája.
Szerkesztőség és kiadóiroda: 7627 Pécs, Engel J. u. 8. 7601 Pf.: 134.
Telefon: 72-505-000. Kiadói telefax: 72-505-017
Terjesztésvezető: **BERECZKI PÉTER.**
Előfizetői, terjesztési ügyfélszolgálat: 06-40/510-510 (helyi tarifás hívószám)
Hirdetésvezető: **NAGY GYÖNGYI.** Telefon: 72-505-000. Fax: 72-505-068
A hirdetésfelvétel telefonszáma: 72/505-000/234 mellék
Felelős kiadó az AS-M Kft. ügyvezető igazgatója.
Készült az AS-Nyomda Kft. Szilády Üzemében. 6000 Kecskemét, Mindszenti krt. 63.
Felelős vezető: **FUTÓ IMRE**
Megrendelés száma: 443600 • Nyomtatás időpontja: 2014. március 11.

A Dunántúli Napló bármely részének másolásával, terjesztésével, az adatok elektronikus tárolásával és feldolgozásával kapcsolatos minden jog fenntartva. Értesüléseket átvenni csak a Dunántúli Naplóra hivatkozva lehet. Az előfizetői példányok kézbesítését az AS-Magyarország Kft. Baranya Megyei Irodájának terjesztőhálózata végzi, az átvétás a LAPKER Rt.-n és a kiadó áruhelyein keresztül történik. Előfizethető minden naptári év végéig a kiadónál, valamint a területi ügynökségeknél és a kiadó kézbesítőinél közvetlenül, postautalványon és átutalással a Unicredit Bank 10918001-00000062-61130033 pénzforgalmi jelzőszámra. Előfizetői, terjesztési ügyfélszolgálat levélcíme: AS-B Kft., 1525 Budapest, P.f.: 110. Telefon: 06-40/510-510 helyi tarifás hívószám. Fax: 06-1/486-5580. E-mail: elofizetes@axels.hu. Előfizetési díj 2013. augusztus 1-től egy hónapra 2790 Ft, negyedévre 8370 Ft, fél évre 16740 Ft, egy évre 33480 Ft. Tájékoztatjuk Olvasóinkat, hogy a különböző versenyeken, játékokon, akciókon, szavazásokon, nyelvvizsgáztatáson stb. részt vevők által személyesen, írásban, telefonon, SMS-ben, interneten, e-mailben megadott személyes adatok nyilvántartásunkba kerülnek. Az adatokat megadva hozzájárulnak ahhoz, hogy azok feltüntetésével a Társaságunk érdekeltségébe tartozó cégek, amelyek az adatok feldolgozását végzik (Axel Springer-Magyarország Kft., Axel Springer-Budapest Kiadói Kft., Harlequin Magyarország Kft., Zöldország Rt., Petőfi Lap- és Könyvkiadó Kft., Népújság Kft., Hungaropress Sajtóterjesztő Kft.), előfizetéses megrendelését teljesítsük, akcióra, kiadványaira és egyéb szolgáltatásaira felhívjuk a figyelmet. Az érintettek felvilágosítást kérhetnek az általuk kezelt személyes adatok körről, felhasználásuk módjáról és céljáról, és bármikor kérhetik azok helyesbítését, felhasználásuk korlátozását, illetve törlését. Az újság a PANDA szerkesztőség rendszerével készült és a MATESZ által auditált.

ISSN 0865-9133

DERÜLT, SZÁRAZ IDŐ

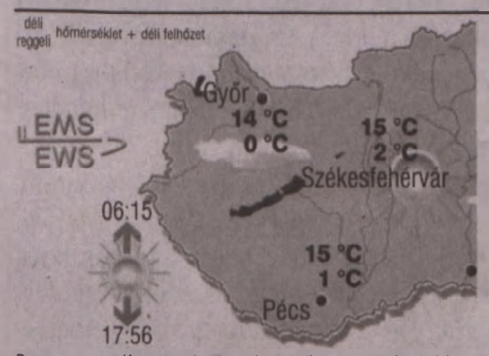

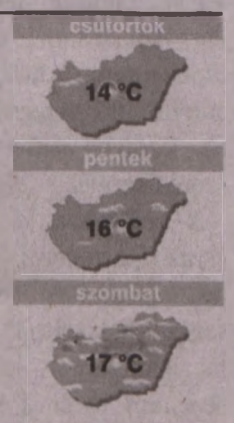

Baranya megyében ma derült, száraz, kellemesen meleg idő lesz. Gyenge, néha kissé élénkebb északi szél fúj. Éjjel is gyenge lesz a légmozgás. Ezért ismét erős lesz a lehűlés. A várható, jellemző hőmérséklet megyei átlaga szerda reggel +1, kora délután +15, csütörtök reggel +1 fok körül alakul.
A legvalószínűbb folytatás:
csütörtökön az évszaknak megfelelőnél kissé melegebb időre számíthatunk, eső nélkül.
Pénteken, szombaton erős felmelegedés valószínű, szombaton délutántól az északi országrészben esővel, erős széllel.
Vasárnap viharos, északnyugati széllel, esővel előreláthatóan egy napra visszaesik a hőmérséklet.
Orvosmeteorológia: fronthatás nem várható.
Közlekedés-meteorológia: az időjárás most számottevő mértékben nem veszélyezteti a közlekedést.

Az előrejelzés bizonytalansága: **„KICSI"**.

Az előrejelzésért felelős: Aigner Szilárd. További folyamatos, helyfüggő előrejelzés: **www.eumet.hu**

Vízhőmérséklet

Duna	8-9 °C
Tisza	7 °C
Balaton	7 °C
Velencei-tó	9 °C
Fertő	8 °C
Tisza-tó	7 °C

Héjelentés

Chopok	45-75 cm
Semmering	55-75 cm
Livigno	180-210 cm

ÜGYELETEK

Háziorvosi. A Pécsi Többcélú Kistérségi Társuláshoz tartozó települések gyermekeinek a Gyermekklinikán, 15-7-ig, felnőtteknek a Rákóczi út 2. (bejárat a Szendrey Júlia utca felől), 15-7-ig (06-72/515-104).
Kórházi. Gyermekbelgyógyászat: Mohács és Szigetvár környéke kivételével a megye összes területe: Gyermekklinika. Gyermeksebészet, égések, klinikai felvételt igénylő gyermekfülészeti betegek, gyermek-fertőzőbetegségek és gyermek-légútibetegségek: Gyermekklinika (József A. u. 7., 06-72/535-999).
Pécsi felnőtteknek: belgyógyászati ügyelet: sürgősségi betegfogadó hely: Pécs, Rákóczi út 2. (72/536-000), sebészeti ügyelet: Sebészeti Klinika, Pécs, Rákóczi út 2. (72/536-000), érsebészeti ügyelet: Érsebészeti Tanszék, Pécs, Rákóczi út 2. (72/533-133), baleseti sebészeti ügyelet: Mozgásszervi Sebészeti Intézet Traumatológiai és Kézsebészeti Klinikai Tanszék, Pécs, Akác u. 1. (72/536-800), szemészeti ügyelet (hétköznap 19 óra után): Szemészeti Klinika, Pécs, Nyár u. 8. (72/536-000), fogászat: csak hétvégén és ünnepnapokon 7-17-ig a Pécsi, Komlói és Sellyei Többcélú Kistérségi Társulás lakosainak a Lánc utcában, 18-22-ig Móricz Zsigmond u. 4. (06-30/380-2771).
Gyógyszertárak: Pécs: Pannon (Ifjúság útja 2.), Komló: Kenderföld, Mohács: Szent Ferenc, Harkány: Thermál, Szigetvár: Oroszlán, Bóly: Panacea, Sásd: Szent György, Szentlőrinc: Fehér Kereszt.
Hajléktalanok ügyelete: munkanapokon 15-7-ig, telefon: 06-20/429-9133.
S. O. S. ÉLET telefonszolgálat (éjszakai lelki elsősegély) díjmentesen hívható a 06-80/505-390-es telefonon este 19.00 órától reggel 7.00 óráig.
Folyamatos megyei állatkórházi ügyelet: Állatkórház (0-24 óráig, a hét minden napján): Mohács, Szent István u. 35., 06-69/311-068, 06-30/902-7729.
Pécsi éjszakai állatorvosi rendelői ügyelet: este 19 órától reggel 7-ig. T.: 06-30/970-5419.

A bajnokságban bajban a Barca, a BL-ben viszont nyeregben van

BARCELONA Ki hitte volna, hogy ezt egyszer leírjuk a szezon során: nagy a baj a Barcelona labdarúgócsapatánál! A katalánok a hétvégén óriási meglepetésre 1-0-ra kikaptak a Valladolidnál, s miután nyert a Real Madrid és az Atlético is, Messiék már csak a harmadik helyen állnak, ráadásul az ebben a kiélezett versenyfutásban már-már jelentősnek nevezhető, négypontos hátrányban vannak.

– Semmi pozitívumot nem tudok mondani a játékunkról – nyilatkozta Xavi, a Barca középpályása. – Nagyon fájdalmas vereséget szenvedtünk, össze kell szednünk magunkat a szerdai Bajnokok Ligája-meccsre.

A párosítás ismeretében valóban nem árt, ha jól futballozik a Barcelona, hiszen a Manchester Cityt fogadja, ugyanakkor a nyolcaddöntő első mérkőzésének eredménye alapján olyan nagyon azért nem kell izgulniuk Xaviéknak: az idegenben elért 2-0-ról még közepes játékkal is illik továbbjutni.

A másik mai párharc vélhetően unalmas lesz, a Paris SG ugyanis idegenben 4-0-ra elkalapálta a Leverkusent. A kérdés csak az, hogy otthon is brillíroz-ik-e a francia sztárcsapat.

A keddi Bayern München–Arsenal- és Atlético Madrid–Milan-mérkőzések lapzártánk után értek véget. ■ K. Mayer A.

Öttel túl a száz ponton is

KOSÁRLABDA A PEAC-Pécs tizenhárom triplát dobott tegnap az MTK ellen

PÉCS Ahogy arra számítani lehetett, a PEAC-Pécs női kosárlabdacsapata fölényesen nyert hazai pályán az MTK ellen. Zseljko Djokics együttese százöt pontot dobott, a századik Ieva Kublina nevéhez fűződik.

K. Mayer András

Abban biztosak voltunk, hogy nem ez lesz az a mérkőzés, amelyen lerágjuk a körmünket az izgalom miatt. Szinte mérget lehetett venni arra, hogy a meccs végén sok pont lesz majd a PEAC-Pécs, és kevés az MTK neve mellett – a hazaiak szakmai stábja bevallottan gyakorlásra szánta ezt a negyven percet.

A mérkőzés első pontjait Abby Bishop szerezte büntetőből, aki, mint azt korábban már megírtuk, egy féléves kisgyerekkel érkezett Pécsre. Ausztrál csapatánál, a Canberránál a mérkőzésekre is vitte magával a kis Zalát, ide viszont egy bébiszittert is hozott magával, így az apróságnak (aki egyébként a nővére gyereke, ám ő nem nevelheti fel) nem kell keresztül-kasul beutaznia Magyarországot.

A szurkolók most is kitettek magukért – le a kalappal előttük –, végig hangosan, nagy kedvvel buzdították kedvenceiket. Pedig tényleg nem volt ez se szoros, se izgalmas; igaz, egy-egy szép megoldásért, szemrevaló akcióért azért ilyenkor is lehet tapsolni. Ilyenekből pedig bemutatott néhányat a PEAC-Pécs (mondjuk, védekezésben bizony akadtak hiányosságok, amitől biztos égnek állt Zseljko Djokics haja), amely a második negyedben már húsz ponttal is vezetett.



FOTÓ: LAUFER LÁSZLÓ

Abby Bishop (labdával) jól kosarazott, tizenkét pontot dobott

A húszból aztán szép lassan kicsit több lett, de nem sokkal, köszönhetően elsősorban a pécsiek szellős védekezésének és annak, hogy a nagyszünet után egész jól tartotta magát az MTK, s bizony Sztevan Csupics csapatától is láttunk szép dolgokat – nem lazsálták el a meccset a vendégek. Valamivel több mint két perccel a vége előtt a századik pécsi pont is összejött (Ieva Kublina értékesített egy büntetőt), hogy aztán 105-nél álljon meg a 13 triplát dobó (62 százalékkal) PEAC-Pécs.

PEAC-PÉCS–MTK
105-76 (31-17, 25-16, 26-23, 23-20)

Női kosárlabda-NB I., középszakasz. Pécs, Lauber Dezső Sportcsarnok, 200 néző. V.: Söjtöry, Radnóti, Kovács. **PEAC-PÉCS:** RAKSÁNYI 20/6, REID 23/9, Raus 5/3, Nagy-Bujdosó 13/9, BISHOP 12. Csere: JOVANOVICS 18/12, Nagy D. 2, Kublina 12, Kaposi, Szücs. Vezetőedző: Zseljko Djokics. **MTK:** Medgyessy 7/3, ORSÓ 18/6, Vukov 8/3, Bagi 5, SVITLICA 18/6. Csere: Karakasevics 2, Cymmer 9/3, Zsilinszki, Baksa 6, Szabó V. 2, Miháczi 1. Vezetőedző: Sztevan Csupics.

AZ EREDMÉNY ALAKULÁSA: 5. perc: 13-7, 15. perc: 44-24, 24. perc: 64-39, 36. perc: 92-71.

Ismét a Pécsi Fordan nyerte az „Év Sportversenye" büszke címet

PÉCS A Magyar TáncSport Szakszövetség bírálóbizottságának döntése értelmében „Az Év Sportversenye" címet a Pécsi Fordan Sportegyesület által rendezett I. Bern-Swarovski Elements akrobatikus rock 'n' roll magyar bajnokság kapta, amely tavaly november 30-án volt a Lauber Dezső Sportcsarnokban. A rangos díjat Budapesten, a Sportkastélyban ünnepélyes keretek között vehette át Papp Viktor, a klub elnöke, a bajnokság főrendezője.

2013-ban összesen 22 hivatalos akrobatikus rock 'n' roll versenyt rendeztek az országban, ebből a kínálatból a Fordan sporteseményét találta az országos szövetség a legnívósabbnak. Ezzel Papp Viktorék megismételték 2012. évi sikerüket, ugyanis abban az esztendőben is a pécsi bajnokság lett a legjobb.

Az idén 26 éves klub komoly rendezői tapasztalatokkal bír, 1995-ben rendezték meg az első nagyobb szabású rock 'n' roll versenyüket. Az eltelt 19 év alatt túl vannak 80. rendezvényünkön is. A Fordan rendezvénynaptára 2014-ben is tele van, csak az év első felében egy akrobatikus rock 'n' roll csapatbajnokságot, egy fashion dance magyar kupát, egy minősítő táncversenyt és két gálát rendeznek. ■ H. L.



HIRDETÉS

Megszületett végre az igazi pécsi kenyér!

KENYÉRGYÁRI ABC Csütörtökönként különleges akciókkal várják a vásárlókat

Újra megnyílt Pécs egyik kedvelt boltja, a Kenyérgyári ABC. A keleti városrészben, a Vadász utcában, a régi Pécsi Sütőipari Zrt. telephelyén működik az Arany Pékség Kft. – ez szolgálja ki a Kenyérgyári ABC-t. Mindez a gyakorlatban pontosan azt jelenti, amit valószínűleg sejtettünk is: naponta többször frissülő, ott készülő pékárukat és roppant széles termékpalettát. Aki tehát meleg kakaós csigára, ropogós kiflire, forró kenyérre vágyik, az ne habozzék: induljon a Kenyérgyári ABC-be! Ráadásul a bolt nyitva tartása is a vásárlók minél hatékonyabb kiszolgálását segíti elő: hétfőtől vasárnapig, reggel öttől este nyolcig várják a betérőket.

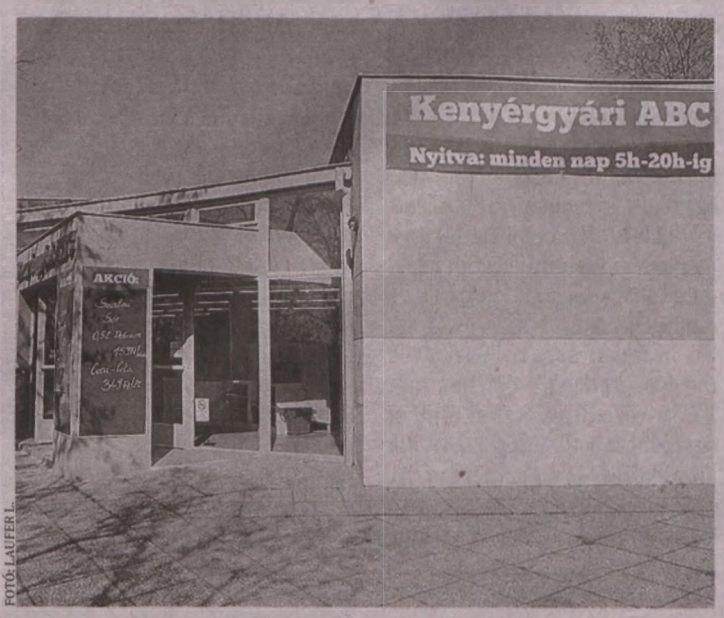

FOTÓ: LAUFER L.

Fontos megjegyezni, hogy a bolt nemcsak pékárut kínál: különféle élelmiszereken, például tejtermékeken, füstölt árun, zacskós leveseken keresztül a tisztálkodási szerekig mindent megtalálunk itt, amit egy hasonló profilú üzlettől elvárunk.

A közelmúltbeli újranyitáshoz kapcsolódóan az ABC ezentúl minden héten csütörtökön fantasztikus akciókkal várja a vásárlókat. Ezúttal két, elsőre egészen hihetetlennek tűnő árral kedveskednek a betérőknek: az egykilós pécsi kenyér 79 forint, a vizes zsemle pedig 5 forint lesz.

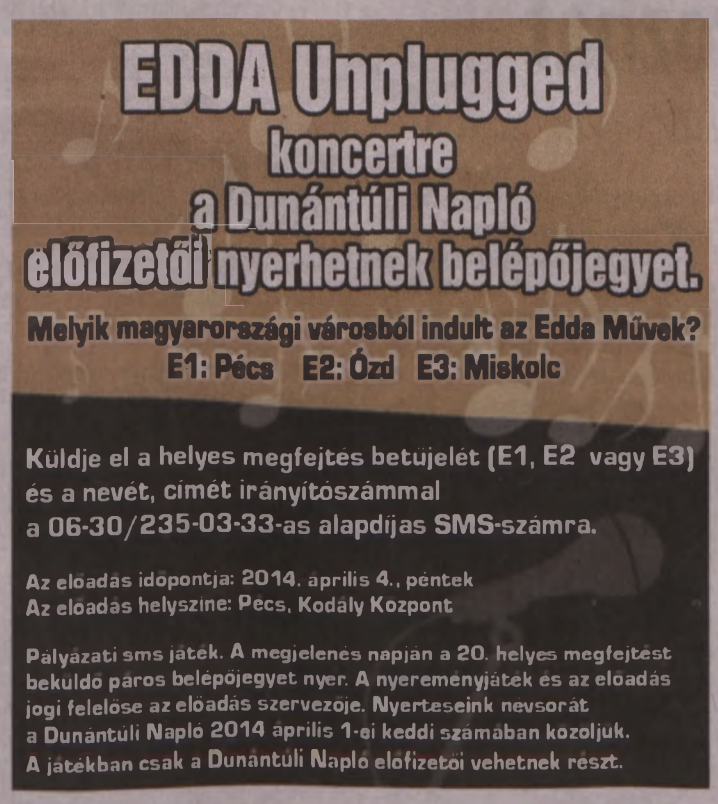

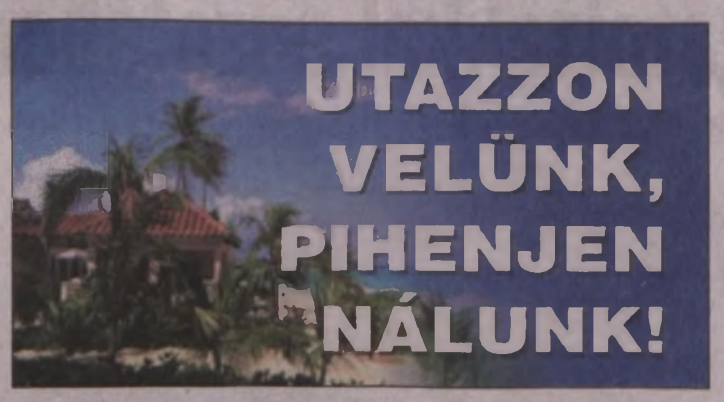

TOURS Grand ...a nyugodt utazás!
KÜLÖNLEGES AJÁNLAT NYÁRRA:
Török Riviéra, busszal, pécsi indulással 2 fős apartmanokban már 39.900 Ft/fő-tól.
Görögország 9 helyszínre pécsi indulással már 23.900 Ft/főtől.
Márciusban 6% kedvezmény valamennyi ajánlatunkból!
Tájékozódjon weboldalunkon, vagy partnereinknél.
www.grandtours.hu
Grand Tours, Debrecen, 52/448-348

IKAROSZ= GÖRÖGORSZÁG
Folytatódik előfoglalási akcióink 8% kedvezménnyel!
Érdemes most gondolni a nyárra, mert megéri!
Ikarosz Utazási Iroda
Pécs, Király u. 15. Tel.: 72/510-633
info@ikarosz.hu, www.ikarosz.hu

Körutazás a hazai gyógyfürdők mentén

Szakemberek legfrissebb tapasztalatai szerint a Dél-Dunántúl régiójában élő emberek szívesen választják úti célul Magyarországot, azon belül is saját térségüket. Az egyik fő vonzerő számukra a testnek és léleknek egyaránt felüdülést nyújtó számos termál- és gyógyfürdő. Magyarország – Dél-Dunántúl kiemelten – ideális lehetőségeket kínál azok számára, akik szabadságukat fürdőhelyen kívánják eltölteni. Az országban együttvéve több mint 100 településen 400 termálkitesítmény várja a vendégeket.

A termálfürdők felkeresői számára manapság a wellness az egyik fő vonzerő. Hazánkban alig egy évtizede kezdte bontogatni szárnyait a wellnesskultúra, és mára már egész ágazat épült ki arra, hogy az emberi test és lélek megújítását, úgymond az aksik feltöltését szolgálja. A sokak által már életmódként is követett wellness lényege, hogy az ember jól érezze magát, kényeztesse kicsit testét és lelkét is. Az ehhez ajánlott módszerek, kúrák, terápiák eszköztára szinte határtalan. Van, aki a fényre esküszik, más a sportot helyezi előtérbe, megint más az áztatós fürdőprogramokat szereti, de általában nem marad ki az összeállításokból a masszázs, a szauna sem.

SPORT

A Sopron nagyon kikapott Moszkvában

Az Uniqa Euroleasing Sopron súlyos, 81-43-as vereséget szenvedett a Szpartak Moszkva otthonában a női kosárlabda-Euroliga nyolcaddöntőjének első mérkőzésén. Az oroszoknál 23 percet játszott és ezalatt 6 pontot dobott a szerb Tijana Ajdukovics, aki a PINKK-ből igazolt oda.



TIJANA AJDUKOVICS

RÖVIDEN

KÉZILABDA A Vaskó Ernő női NB III.-as bajnokság legutóbbi fordulójának eredményei: Szentlőrinc–Kozármisleny II. 39-17, Mágocs–Villány 24-20, Mecseknádasd–Komló 14-20, Vörös Meteor–Sellye 27-29. Az élcsoport állása: 1. Szentlőrinc 18 pont, 2. Hosszúhetény 16, 3. Mágocs 12. *(kma)*

ÚSZÁS A Szigetvári Delfin Úszó SE eredményei a Kaposváron rendezett dél-dunántúli régiós versenyen: Hirt Réka 100 mellen, 100 háton és 400 gyorson hatodik lett, Vörös Kiara 200 vegyesen, 100 pillangón és 400 gyorson is első helyen végzett. *(kma)*

KÉZILABDA A férfi megyei I. osztályú bajnokság legutóbbi fordulójának eredményei: Hosszúhetény–Harkány 25-24, Mágocs–DÖKE-Komló 24-18, Motex Mohács–PTE-PEAC 26-27, PVSE–Bácska 35-25. Az élcsoport állása: 1. PVSE 16 pont, 2. Hosszúhetény 14, 3. Harkány 10. *(kma)*

LABDARÚGÁS Harmadik helyen végzett a PVSK U15-ös leány-labdarúgócsapata a Zalaegerszegen rendezett teremtornán. A pécsiek a csoportmeccsek során legyőzték a Zalaegerszeget és a DAC Győrt, ám nem jutottak döntőbe, mert kikaptak a Győri ETO-tól. A harmadik helyet viszont megszerezték, miután nyertek a ZTE II. ellen. *(kma)*

ÖKÖLVÍVÁS Balatonlellén, a Lelle-kupán a Pécsi Küzdősport Egyesület versenyzői közül Miklós Enrikó, Cservenka Róbert, Bagó János és Balogh Ádám első lett a súlycsoportjában. *(n)*

SPORTMŰSOR

LABDARÚGÁS Magyar Kupa-negyeddöntő, első mérkőzés: PMFC-MATIAS–Újpest, Pécs, 18.00.

Örülnénk, ha megismételnék

LABDARÚGÁS A győri bravúr után a PMFC ma az Újpestet fogadja

PÉCS Az idő gyönyörű, hét ágra süt a nap – pont jól paszszolna ehhez egy szép PMFC-győzelem. A piros-feketék ma az Újpestet fogadják a Magyar Kupa negyeddöntőjében, s Balogh Béla bízik benne, hogy továbbverekedhetik magukat a legjobb négy közé.

K. Mayer András

– Viszket már a tenyere? Vagyis inkább a lába.

– Hogyne! – válaszolta Balogh Béla, a PMFC-MATIAS belső védője. – Bár az is igaz, hogy a Ligakupában azért játszhattam, s most pályára léphetek az Újpest ellen a Magyar Kupában is. A bajnokságban azonban egy mérkőzést még ki kell hagynom, az MTK ellen nem számíthat rám a szakmai stáb.

– Mert még ősszel kiállították a Paks elleni bajnokin, és hárommérkőzéses eltiltást kapott. Mondhatnám, hogy „eljárt a keze" – azóta jobban vigyáz rá?

– Persze! Akkor, rögtön az eset után is tudtam, hogy hülyeséget csináltam. Egy meccsen az emberben van egyfajta feszültség, s miután az ellenfelem folyamatosan rángatott, sajnos nem tudtam ezt kontrollálni.

– Nyilván bánja, hogy emiatt legfeljebb csak a lelátóról láthatta társai Győr elleni remeklését. Szép volt, nemde?

– Nagyon szép volt, örültem a győzelemnek. A meccset otthon, tévén néztem, s természetesen nagyon tetszett, amit láttam. Bíztam is valami hasonlóban, mert egységes a csapatunk, összekovácsolódtunk. Remélem, lesznek még ennél szebb sikereink is!

– Egy picit sem lepte meg ez a ragyogó játék?

– Számomra csak a kezdés volt meglepő, a tizedik percben már 2-0-ra vezettünk. Aztán amikor egyenlített a Győr, és 2-2-re állt a mérkőzés, egy picit féltem, hiszen ilyen esetekben annál van a lélektani előny, aki felállt a padlóról, de szerencsére gyorsan megrúgtuk a harmadikat.

– És mi lesz az Újpest ellen? A látottak alapján kétségtelen, hogy van sanszuk a négy közé jutásra.

– Minél tovább kell mennünk a Magyar Kupában, az biztos, hogy van esélyünk a továbbjutásra. Az Újpesthez nagyon sok játékos érkezett, nem volt még idejük arra, hogy összeálljanak. Nekünk viszont nyár óta szinte ugyanaz a keretünk, átéltünk együtt jó néhány sikert és néhány kudarcot is, ami összekovácsolta a társaságot. Nekünk éppen ebben rejlik az erőnk.

– No meg abban, hogy nem a körülményekkel foglalkoztak, nem sírtak, nem nyafogtak, hanem a nehéz időszakban is tették a dolgukat, futballoztak.

– Valóban voltak nehézségek, s nem kérdés, mindenki fejében sok minden megfordult. De nekünk tennünk kellett a dolgunkat: ha rendeződik a helyzet, akkor azért, ha nem, akkor pedig ugyebár más csapatnál kellett volna jól produkálni. De Matyi Dezső bejelentése, miszerint marad, és rendez minden elmaradást, erőt adott nekünk ahhoz, hogy a folytatásban is jól teljesítsünk.

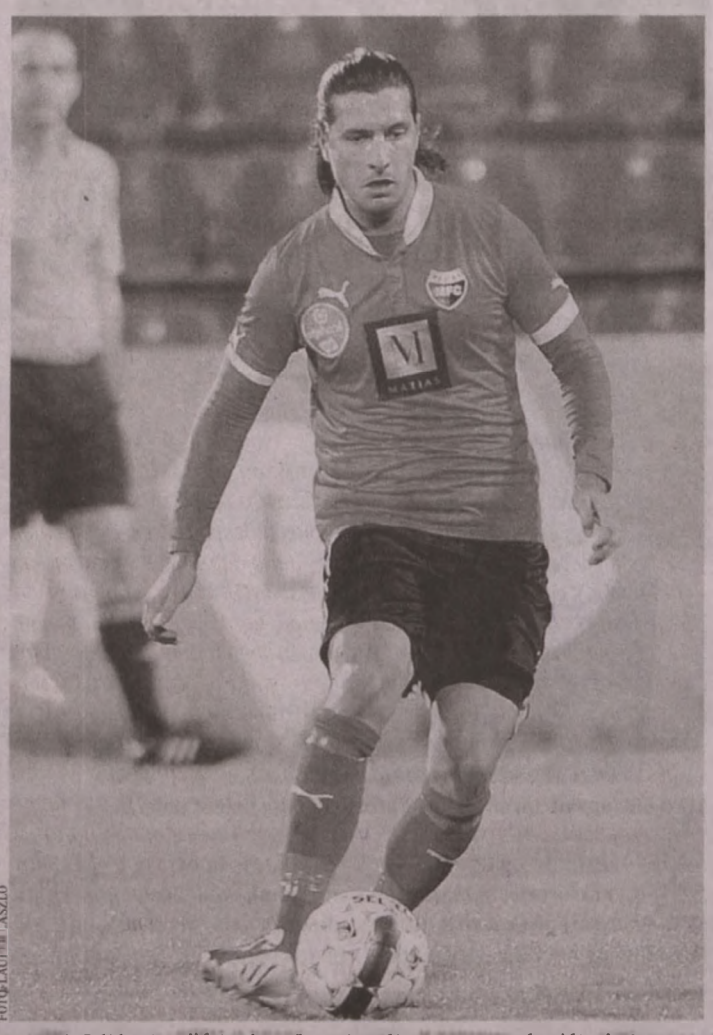

FOTÓ: LAUTER LÁSZLÓ

Balogh Bélának „eljárt a keze" – a kupában szerencsére játszhat

Lakjon jól a kecske, és maradjon meg a káposzta

„NÉZTÜK A meccset, szenzációs volt" – hallatszott a telefonban, ahogy Márton Gábornak éppen gratulált valaki Kertvárosban az utcán. A PMFC-MATIAS játékosainak, edzőinek természetesen jólesik a rengeteg elismerés, amit a Győrben nyújtott teljesítményükért, győzelmükért kapnak, ám sokáig nem szabad a sikerben lubickolni, ma már újabb mérkőzés következik. Miután a pécsiek kerete nem a legbővebb a mezőnyben, meccsből viszont sok van ebben az időszakban, az edzőt arról kérdeztük, hogyan oldják meg ezt a helyzetet.

– KEZDŐCSAPATUNK *még nincs, de az biztos, hogy egy kényszerű cserénk már lesz, Mohl Dávid ugyanis megsérült Győrben, a combhajlítójával van problémája – mondta Márton Gábor. – Egy-két poszton természetesen frissíteni fogunk, ami feltétlenül örömteli, hogy ezen a meccsen Balogh Béla játszhat. Próbáljuk megoldani, hogy a kecske is jóllakjon, és a káposzta is megmaradjon: vagyis szeretnénk jó eredményt elérni az Újpest ellen, de a vasárnapi, MTK elleni bajnoki is fontos, azon is jól szeretnénk szerepelni.*

AZ ÚJPEST *elleni párharc visszavágójára március 26-án kerül sor. A Magyar Kupa negyeddöntőjének további párosításai: Pápa–Diósgyőr, MTK–Győr, Nyíregyháza–Debrecen.*

Ha lehet, elővételben!

A MAGYAR KUPA *negyeddöntőjének első mérkőzésére a belépők egységesen 1400 forintba kerülnek majd, adta hírül a PMFC-MATIAS hivatalos honlapja. A pécsi összecsapásra csak az északi lelátót, valamint a hazai B-közép és a vendégszurkolók szektorát nyitják ki.*

A PÉCSI *klub vezetői ismét arra kérik szurkolóikat, hogy lehetőség szerint minél többen vegyenek elővételben jegyet – ezzel elkerülhető lenne az esetleges kellemetlen sorban állás a stadion jegypénztárainál. Az előzetes vásárlásra a Ticket Express irodáiban, a meccsjegy.mlsz.hu-n, valamint a Stadion utcai klubházban van lehetőség.*

Két bronzérmet szereztek a pécsi vívók a csapatversenyen

PÉCS A diákolimpia párbajtőrvívó versenyszámait Szolnokon rendezték, ahol a PTE-PEAC-PSN Zrt. sportolója, Tombory Liza bejutott a legjobb 16 közé a 3. korcsoportosok (2001–2002-es születésűek) 50 fős mezőnyében. Ugyanebben a korcsoportban a pécsi Szent Mór Általános Iskola fiúcsapata (Meszéna Péter, Röhmer András, Lukáts Vajk) hatodik lett, a Pécsi Református Kollégium Gimnáziuma és Általános Iskolája intézmény fiúcsapata (Benkő Kaba, Visegrádi Richárd, Barlai Vince) kilencedik helyen végzett.

A Zágrábban rendezett Inter Cup 2014 párbajtőrversenyen a pécsi színeket Póka Adriánné Bea és Plazzeriano Gábor képviselte. Az egyéni ranglistaversenyen ugyan mindketten kiestek a 16-ba jutás során, a másnapi csapatversenyen azonban honfitársaikkal, fővárosi egyesületek vívóival alkotott együttesekkel mindketten bronzérmet szereztek.

■ K. Mayer A.

Knezsevics bocsánatot kért a fejelésért

GYŐR Milena Knezsevics, a montenegrói Buducsnoszt Podgorica játékosa bocsánatot kért Görbicz Anitától, amiért sportszerűtlenül lefejelte a győriek kiválóságát a vasárnapi Bajnokok Ligája-mérkőzés hajrájában.

– Drága Anita, megragadom az alkalmat, hogy bocsánatot kérjek tőled, a klubodtól, amelyet tisztelek és szeretek, továbbá a nagyközönségtől azért a sportszerűtlenségért, amit tegnap elkövettem – áll a Milena Knezsevics által írt nyílt levélben. – Tudom, nincs mentségem, mégis arra kérlek, hogy fogadd el őszinte bocsánatkérésemet, mint bűntudatom bizonyítékát.

A Győr kezdeményezésére az Európai Kézilabda-szövetség (EHF) fegyelmi eljárást indított Knezsevics ellen. ■ K. M. A.

Fodróczi ismét válogatottakkal edzőtáborozhat

KAJAK-KENU A pécsi klub tizennégy sportolója Horvátországban, a Neretván készül a szezonra

PÉCS A tavalyi évhez hasonlóan ismét a válogatott egyik csoportjával tarthatott Sevillába a Pécsi Kajak-kenu Club-PSN Zrt. kiváló versenyzője, Fodróczi Vilmos – igaz, ezúttal nem Fábiánné Rozsnyói Katalin tanítványaival. Az edzőnő csapata ugyanis most az Egyesült Arab Emírségekben, Abu-Dhabiban készül a szezonra, ahova a hajószállítással együtt igen magas költségek miatt a pécsi kajakos nem juthatott el; így ő most egy honvédos csoporttal edz, amelyben például ott van Dombvári Bence, a tavalyi világbajnokság harmadik helyezettje (1000 méteren). A nemrég a „Pécs legjobb sportolója 2013" szavazáson harmadik helyen végző Fodróczi remek formában van, amit az alapozás mutatói már jeleztek, s a március 3-tól 30-ig tartó edzőtáborban rengeteg munkát végezhet el, aminek biztosan meglesz az eredménye az idény során.

Miközben a legjobb pécsi versenyző Sevillában lapátol, klubtársai sem tétlenkednek: ők március 6–16. között Horvátországban, a Neretva folyó torkolatánál edzőtáboroznak. Ifjabb Csaba András edzőtől megtudtuk, hogy napjaikat kemény munkával, vízi alapozással és kiegészítő futásokkal, erősítésekkel töltik – csakis ez lehet ugyanis egy sikeres év alapja.

– A téli munkát befejezve ez a legoptimálisabb és leginkább pénztárcabarát megoldás – mondta lapunknak ifjabb Csaba András. – A víz itt pont annyival melegebb, hogy napi kétszer lehet másfél–két órát edzeni, amely során mintegy harmincöt kilométert evezünk. Tizennégy sportolóval utaztunk el, tizenketten az utánpótláshoz tartoznak, valamint van egy felnőtt és egy masters versenyző is közöttük, s amikor hazatérünk, természetesen Orfűn folytatjuk a munkát.

■ K. Mayer András



FOTÓ: DS

Fodróczi Vilmos remélhetőleg idén is jó eredményeket ér majd el

HIRDETÉS

CORNER pénzváltó és zálogház
MoneyGram

Pécs, Rákóczi út 39/D
Tel.: 06-72/224-248
Nyitva mindennap: 8–21 óráig
www.cornergroup.hu

Pénznem (1 egységre)	Vétel	Eladás
EURO EUR	310,0000	314,9900
USA DOLLÁR USD	223,0000	227,9000
SVÁJCI F. CHF	252,5000	260,5000

Közületeket is kiszolgálunk!
Befektetési arany értékesítés!
Érvényben: 2014. március 11.

ZÁLOGHÁZ AJÁNLATA:
Befektetési arany értékesítés kedvező napi árfolyamon!
Cím: 7621 Pécs, Rákóczi F. u. 39/D
Tel.: 06 72/227-173
Nyitva: H-P: 8.30-17.30 Szo: 8.00-12.00
web: www.cornergroup.hu

2014. március 13., csütörtök • XXV. évfolyam, 61. szám. Ára: 160 Ft. Előfizetve: 112 Ft

Csorba Győző Könyvtár
Helyismereti Gyűjtemény
Folyóirattár Pécs

Új Dunántúli Napló

KÖZÉLETI NAPILAP

WWW.BAMA.HU WWW.DUNANTULINAPLO.HU



KERESSE A BAMA.HU OLDALON!
MOTOR ÉS AUTÓ ÜTKÖZÖTT AZ 57-ES ÚTON
▶ WWW.BAMA.HU

ELFOGYOTT A FALU PÉNZE, NEM FIZETTÉK KI A SEGÉLYEKET
▶ 3. OLDAL

VESZÉLYBEN LEHETNEK HÁZI KEDVENCEINK
▶ 7. OLDAL

EGY PERCBEN

IDŐJÁRÁS

Ma kellemesen meleg, száraz időre van kilátás az előrejelzés szerint. Délután akár 15 fok is lehet. Csapadékra sem kell számítani.

▶ 10. OLDAL

Mégsem jár a kártérítés

MOHÁCS Jogerős döntést hozott a Kúria Németh Imre ügyében, aki a rendőrségtől követelt kártérítést.

▶ 3. OLDAL

ÜGYELET

OLVASÓSZOLGÁLAT 8–10 óráig – a vonal végén Wald Kata	80/200-088
TERJESZTÉS 8–16 óráig – kézbesítéssel kapcsolatos problémák esetén	40/510-510
HIRDETÉS 8–16 óráig – ha hirdetni kíván lapunkban, ezt a számot hívja	72/505-079

E-mail: bama@bama.hu

PILLANATFELVÉTEL

Új kosárlabdacsamok épül Pécsett a közeljövőben. Ön örül neki?



FORRÁS: BAMA.HU

PÉLDÁUL

Napi Feri. Így hívják azt az alkalmazást, amit szerda délutántól bárki letölthet a mobiltelefonjára. Aki ezt megteszi, első kézből értesülhet Gyurcsány Ferenc gondolatairól, közlendőiről. A volt miniszterelnök az egyik legnagyobb internetes közösségi oldalon jelentette be az örömhírt, ahol a hozzászólok csak azt nehezményezték, hogy bizonyos telefonokon nem működik a program. Rajongóknak természetesen kötelező letölteni, de az ellentábornak is megfontolandó, „ismerd meg ellenséged" alapon. Meg hát, ne felejtsük el, így bármikor kikapcsolhatják, törölhetik vagy épp zsebre vághatják a politikust. Egyszóval a markukban van. Hát kell ennél több? K. E. I.

9 770865 913043 14061

Nem lesz nyári üdülőjárat

REPTÉR Az utazási irodáknak nem érte meg Pécsről indítani gépet



FOTÓ: LAUFER LÁSZLÓ

Két éve indult utoljára chartergép Pécs-Pogányból népszerű üdülőhelyekre – a hírek szerint idén nem éri meg

PÉCS A múlt évhez hasonlóan idén sem indulnak nyári üdülőjáratok Pécsről, a pogányi légikikötőből, értesült a hírről a Dunántúli Napló. A turisztikai szezon kezdetén arra kérdeztünk rá, lesz-e lehetőség idén nyáron közvetlenül Pécsről repülni, s ha igen, milyen célállomásokra.

Dragovácz Márk, a repteret működtető kft. ügyvezetője azt mondta, 2014-ben várhatóan nem indulnak charterjáratok, tekintettel arra, hogy a légi utakat szervező utazási irodák száma csökkent, a meglévők pedig kockázatosnak találják a charterüzemeltetést a költségek bizonytalan megtérülése miatt.

Meg kell jegyezni: az elmúlt évek pécsi járatait mindig utazási irodák szervezték, a reptér a szerződésben vállalt feltételeket biztosította. A charterjáratok elmaradásával a forgalom és a saját bevételek is csökkentek a repülőtéren, de a kiadásokat is sikerült tovább faragniuk.

▶ 3. OLDAL

Még ködös a pécsi jövőkép

LEHETŐSÉGEK A város helyzetéről vitáztak a szakértők

PÉCS A megyeszékhely fejlődési lehetőségeiről rendeztek konferenciát tegnap a Magyar Tudományos Akadémia pécsi székházában – az apropót a még részleteiben formálódó, de nagyjából készen álló új városfejlesztési koncepció szolgáltatta. Bár az anyag kidolgozásának szakmai vezetője, Göndöcs István borús képet festett a jelenről, a vitaindító előadást követő kerekasztal-beszélgetés során érdekes felvetéseket is hallhattunk. Kovács L. Gábor, a pécsi egyetem oktatója például kiemelte: a PTE tudományos kutatásaiban még vannak lehetőségek, amelyeket a város kihasználhatna. ▶ 2. OLDAL



FOTÓ: LAUFER L.

Nyitott kapuk: az egyetemi kutatóközpontban vannak lehetőségek

Krím: elítélte az EU az orosz lépéseket

MOSZKVA–KIJEV Minden korábbinál keményebb hangon ítélte el a világ legfejlettebb országait tömörítő csoport Oroszországot. A G7 tegnap az Európai Bizottsággal közösen kiadott nyilatkozatban szólította fel Moszkvát, hogy hagyjon fel minden olyan erőfeszítéssel, amely a Krími Autonóm Köztársaság annexiójára irányul. Erről José Manuel Barroso, az Európai Bizottság elnöke beszélt az Európai Parlament ülésén, ahol a Krímben zajló eseményeket Ukrajna szuverenitása és területi egysége megsértésének nevezte.

▶ 6. OLDAL

HIRDETÉS

30. PÉCSEXPO
2014 JÚNIUS 5-6-7-8
Kertünk-Házunk-Otthonunk
10% 5% Sport-Szabadidő 20%
KIÁLLÍTÁS ÉS VÁSÁR
15% 25% jelentkezés: 2%
www.pecsexpo.hu
e-mail: info@pecsexpo.hu

MA IS SPÓROL ÖNNEK A
Dunántúli Napló



KOMÉTA
ÉTKEZÉSI SERTÉSZSÍR
(500 g)
199 Ft/db
(398 Ft/kg)
Novro Szupermarket
Pécs, Mártírok útja 13.
www.novro.hu
Beváltható:
2014. március 14-ig!

VÁSÁRLÁS FELTÉTELEI:
- Másolt vagy egyéb módon sokszorosított kupont nem áll módunkban elfogadni.
- Kuponok nem vonhatók össze.
- Kupon csak a megjelölt időpontban használható fel.

Vágja ki az itt látható kupont, és 2014. március 14-ig a feltüntetett kedvezménnyel vásárolhatja meg a Kométa étkezési sertészsírt.

Dunántúli Napló
MA IS SPÓROL ÖNNEK

HIRDETÉS

crazy days
ŐRÜLT JÓ NAPOK!
-15%
2014.03.16-ÁN VASÁRNAP
MINDEN ÜLŐGARNITÚRÁRA, DOHÁNYZÓASZTALRA ÉS NAPPALI SZEKRÉNYSORRA!*
kika
kika Pécs, 7634 Pécs Makay István u. 7. *Más kedvezménnyel nem összevonható, nem érvényes a legjobb árú akcióval megjelölt termékekre. Részletek az áruházakban.

JEGYZET



KATUS ESZTER

Kampány ingyen elvihető

KÖZELEG A választás, a kampány egyre ellenszenvesebb. Most épp abba a szakaszba léptünk (ismét), amikor a pártok egymás piszkos ügyeit ássák elő, és öntik ránk, rendületlenül, amíg meg nem fulladunk. Oda-vissza alapon.

LÁSSUNK EGY példát. Nem tetszik az embereknek Paks kettő és az orosz befolyás? Nesztek, itt egy Simon Gábor a maga(?) százmillióival! Csámcsogjatok ezen napokig, hetekig, addig sem figyeltek másra. Ilyen egyszerű.

A NYERTES az, aki hatékonyabban kommunikál.

AZTÁN OTT a plakátháboru. Ha a buszmegállóban Vona Gábor vezényli talpra a magyart, akkor a kisboltnál már a helyi fideszesek mosolyognak meggyőzően, a posta mellett pedig a Kormányváltó Összefogás (vagy akármi legyen is a nevük) kampányol a változásért. Mire hazaérünk, végignézhetjük az egész palettát, bár néha fogalmunk sincs, mit látunk, hiszen életünkben nem hallottunk még néhány pártról, ami egyébként nem csoda, merthogy se programjuk, se honlapjuk, se elérhetőségük nincs, csak országos listájuk. (Ja, meg kampánypénzük.)

AKI ESETLEG direkt rá sem néz az óriásplakátokra, kap egy halom szórólapot a postaládájába és aktivistát a parkolójába. A pártok naponta sajtótájékoztatót tartanak valami „nagyon fontos" ügyben, ahol súlylökőket megszégyenítő módon dobálják a sarat az ellenkező irányba.

MI, VÁLASZTÓPOLGÁROK pedig (persze, nyilván nem mindenki) csak egy „dedalont" szeretnénk, és felmosóvödröt, ha előbbi nem hatna. Mert a sok tisztességes, nekünk jót akaró jelölttől és a tőlük elhangzó őszinte kampánydumáktól már tényleg felfordul a gyomrunk.

Ködös még a pécsi jövőkép

ELKÉPZELÉSEK A szakemberek több fejlesztési lehetőséget látnak



– A város jövőjének tervezésekor az egyik kulcskérdés a fenntarthatóság volt. Az viszont alapvető problémát jelent, hogy ezen fenntarthatósághoz a belső erőforrásokra kell támaszkodni – ilyet azonban nem találunk. Elsőként tehát ezeket kell megteremteni vagy legalább előkeresni. A továbblépés kapcsán folyamatosan a partnerség fontosságáról hallunk, ehhez képest mintha egymás mellett beszélnének el a szereplők. A városfejlesztési koncepciónak talán sikerül egy platformra terelnie a résztvevőket. A cél ugyanis közös: Pécs olyan város legyen, ahol jó élni, és lakói szeretnek is ott élni, az életminőség pedig közelítsen az európai élvonalhoz.
CSABA DERS, PÉCS FŐÉPÍTÉSZE

– Fontos lenne, hogy a város az egyetemet a valódi súlyának megfelelően kezelje. A PTE a tudomány tekintetében az ország legszűkebben vett élvonalába tartozik, s ott is fog maradni a következő években. Tény, hogy a műszaki és a természettudományi területeken nem vagyunk különösen népszerűek a felvételizők körében, ám ennek oka véleményem szerint elsődlegesen az, hogy a diákok is tudják: ebben a városban ilyen képzettséggel nem tudnak majd elhelyezkedni. Sokkal erősebb kapcsolat kellene az ipar és az egyetem között – ám ez nem azt jelenti, hogy az ipar bejelenti, hogy milyen szakemberekre van szükség, mi meg azonnal olyanokat kezdünk el képezni.
KOVÁCS L. GÁBOR, A PÉCSI TUDOMÁNYEGYETEM EGYETEMI TANÁRA

– Bár az a kép, amit a koncepció a jelenről festett, meglehetősen borús, én nem akarok máris nekrológot mondani. Sokan Győrrel, esetleg Kecskeméttel vetik össze a városunkat – azt gondolom, hogy ez nagy hiba, hiszen egészen eltérőek a lehetőségeink. Az eltérések egy részéről tehetünk, de nagyobb részéről egyáltalán nem. Az tény, hogy nagy lehetőség előtt állunk, van remény arra, hogy most jó irányba indulunk el. Van egy problémalistánk, olyan feladatokkal, amiket sürgető megoldani, ezekhez kell most uniós forrásokat rendelni. Nyilván mindenre nem lesz pénz – a koncepció a döntések meghozatalában is segíthet.
MERZA PÉTER, A PÉCSI VÁROSFEJLESZTÉSI NONPROFIT ZRT. VEZÉRIGAZGATÓJA

– Az egész pécsi közélet bölcsészirányultságú ahelyett, hogy gazdasági irányultságú lenne. Ez tökéletesen látszik a városfejlesztési koncepcióban is. Holott egyértelmű, hogy a reálgazdaság fejlődése nélkül nincsen városfejlődés sem. A városnak partnerként kellene tekinteni a cégekre – ha így lenne, akkor 20-25 év alatt meg lehetne állítani Pécs folyamatos gazdasági térvesztését. A Balkán sokszor elhangzik mint lehetőség, holott ez tévút: a délszláv városok egymás között lerendeznek mindent, egymással vannak jó kapcsolatban, mi ott mindig kívülállók leszünk.
SÍKFŐI TAMÁS, A PÉCS-BARANYAI KERESKEDELMI ÉS IPARKAMARA TITKÁRA

PÉCS A megyeszékhely fejlődési irányairól rendeztek konferenciát a Magyar Tudományos Akadémia pécsi székházában.

Fülöp Zoltán

– Olvasom a Dunántúli Napló sorozatát hétről hétre, és megdöbbenek azon, amit ott látok. Tényleg vannak, akiknek Pécs jövője kapcsán a rozéfröccs meg a szieszta jut eszébe?! Pedig sokkal koncepcionálisabb kérdésekről kellene beszélni!

– Mint például?

– Azt nem tudom, de sokkal koncepcionálisabbakról.

A párbeszéd nem a képzeletünk szüleménye: szó szerint így hangzott el a tegnapi, „Pécs fejlődési irányai" című konferencia előtt. Hallva az előttünk ülő két férfi beszélgetését, attól tartottunk, a következőkben idegen szavak sorjáznak majd egymás után, végeláthatatlanul, értelmetlenül. Szerencsére azonban erről szó sem volt: amikor Göndöcs István, az Eco-Cortex Kft. szakmai vezetője a jelenleg is formálódó és a későbbi vita alapját jelentő városfejlesztési koncepciót ismertette, minden tökéletesen logikusnak, érthetőnek tűnt. Érthetőnek – és egyben elkeserítőnek: a beszámoló részeként ugyanis elhangzott többek között, hogy a pécsi gazdaság teljesen szétmorzsolódott, hogy Pécs egy kisváros szintjén áll, hogy nem fejlődik, s hogy nem fenntartható. A problémákkal való szembenézés elkésett – fűzte hozzá Göndöcs István. Reméljük, tegnap azért valamelyest megtörtént.

Három lehetőség

A KONFERENCIA *beköszöntőjét Páva Zsolt polgármester mondta, s bizony keményen fogalmazott. Pécs első embere kiemelte: háromszor, a rendszerváltáskor, az unlós csatlakozáskor és az EKF-cím elnyerésekor is nagy lehetőség kapujában állt ez a város, ám egyik alkalommal sem sikerült ezzel élni. Páva Zsolt úgy vélte: a városfejlesztési koncepció egy újabb lehetőség a továbblépésre, amelylyel valóban élni kell.*

HÍREK

Pécs A MAGYAR ÁLLAMKINCSTÁR aktuális feladatairól tájékoztatott tegnapi pécsi látogatása alkalmával dr. Dancsó József, a szervezet nemrégiben kinevezett elnöke. Mint kiemelte, a Kincstár hagyományosan szerepet vállal az önkormányzatok támogatásában, segítésében, szükség szerinti oktatásában is. Az önkormányzati adósságkonszolidáció a megyében tavaly 174, míg 2014-ben 31 önkormányzatot érintett. Az elnök az állampapír-forgalmazás aktualitásairól is beszélt. *(k)*

Mohács BARANYAI DIÁK képviseli a Dél-Dunántúlt az országos szolfézsversenyen Debrecenben. A mohácsi Szűcs Tamás a Pécsett rendezett területi válogatón a legmagasabb pontszámot érte el. A Schneider művészetoktatási iskola növendéke kiváló eredménye révén egyedüliként vehet részt az országrészből a megmérettetésen. *(mb)*

Villány–Siófok TÖBB MINT négyszáz bort neveztek az ország valamennyi borvidékéről a XIII. Syngenta Országos Borversenyre. A március 11-i siófoki díjátadón kiosztották a Quadris-díjakat, amelyből egyet a villányi Polgárbor Kft. 2009-es cabernet franc-ja kapott. *(kei)*

Kislányt zaklatott, három évre ítélték

PÉCS Szemérem elleni erőszak miatt bűnösnek mondott ki, s jogerősen három év fegyházra ítélt a törvényszék egy pécsi férfit a napokban.

A férfi egy tizenegy éves kislányt zaklatott. Arra kényszerítette a gyermeket, hogy kézzel elégítse ki. A sértett korára való tekintettel a bíróság zárt tárgyalást tartott.

A bíróság nem fogadta el a férfi védekezését, ami arra épült, hogy a lány hazudott, s csak bosszúból állította, hogy zaklatta. A törvényszék ezzel helybenhagyta a járásbíróság korábbi döntését, amivel szemben az ügyészség súlyosításért, a vádlott enyhítésért fellebbezett. ■ M. B.

Komolyabb büntetést adna az állatkínzóknak

PÉCS Súlyosbítani kellene az állatkínzás büntetési tételeit, jelentette ki szerdán sajtótájékoztatón Tóth Bertalan, az MSZP pécsi frakcióvezetője. Utalt a lapunkban megjelent cikkre is, miszerint valaki mérgezi a kutyákat a Kertvárosban – szerinte a mai büntetéseknek nincs elrettentő hatásuk. Azt is szeretné, ha a közterület-felügyelők arra is figyelnének a kutyafuttatók környékét ellenőrizve, hogy nincs-e méreg kihelyezve. Mindemellett úgy vélte, hogy az önkormányzat abban is segíthetne, hogy az állatvédő civileket támogatja, és időnként egyeztet velük. ■ B. A.



FOTÓ: LAUFER L.

Új épületszárny készül el a napokban Harkányban. A gyógyfürdőkórház szomszédságában „növekvő" új, négyszintes egészségügyi létesítmény uniós és hazai támogatással épül a fürdőváros önkormányzata, a gyógyfürdő és a gyógyfürdőkórház összefogásában

Visszahívná a Fidesz az MSZP-s tagot

PÉCS Megpróbálta elintézni, hogy ismerősének ne kelljen kifizetnie a húszezer forintos büntetést, amit azért kapott, mert érvényes jegy nélkül utazott a buszon. Ezt állítja Őri László fideszes képviselő az MSZP-s Szemán Istvánról, aki a Tüke Busz felügyelőbizottsági tagja. A próbálkozásról az egyik Tüke Busz-dolgozó számolt be az egyik pécsi lapnak. A Fidesz szerdán sajtótájékoztatót tartott, ahol felszólították az MSZP-t, hogy hívják vissza a felügyelőbizottságból Szemánt, különben ők kezdeményezik azt a közgyűlésen. Szemán István a PécsMa.hu-nak azt mondta, semmi ilyen nem történt. ■

HIRDETÉS

Ha Csütörtök akkor

Kenyérgyári ABC

7627 Pécs, Vadász utca 83/A., régi Katica ABC helyén
Nyitva: hétfőtől vasárnapig 5 órától 20 óráig.

Március 13-án

a Pécsi kenyér 1 kg 179 Ft helyett 79 Ft

a zsemle 10 Ft helyett 5 Ft

Nyugdíjas igazolványára
-3% kedvezményt adunk
a számla végösszegéből.

Nem fizette ki az önkormányzat a segélyeket, mert elfogyott a pénze

SZENTEGÁT Olvasói panasz érkezett lapunkhoz, hogy a segélyeket, amiket ötödikéig kellett volna megkapniuk a rászorulóknak, az önkormányzat nem fizette ki, és tájékoztatást sem adott arról, mi ennek az oka. Sokaknak ott ez az egyetlen bevételük, ezért különösen érzékenyen érinti őket a késlekedés.

Megpróbáltunk válaszokat kapni a település polgármesterétől, ő azonban külföldön tartózkodik, az alpolgármester pedig nem kívánt nyilatkozni az ügyben, ahogy a körjegyző sem.

Így végül dr. Hargitai János kormánymegbízotthoz, a Baranya Megyei Kormányhivatal vezetőjéhez fordultunk. Ő lapunktól értesült a falubeliek panaszairól, de azonnal tájékozódott. Elmondta, a falu jegyzőjétől azt a választ kapta, hogy az önkormányzatnak a közmunkások kifizetése után (a bérüket az állam, de járulékaikat az önkormányzat állja) nem maradt pénze a további fizetendőkre. Száz-kétszázezer forintra rúg a teljes, elmaradt összeg. Ezt a helyi adókból befolyó pénzekből kívánják pótolni, aminek a befizetési határideje március 15-e, vagyis akkor tudják kifizetni az elmaradt járandóságokat. Hargitai János hozzátette, fokozottan figyelnek majd erre, és ellenőrizni is fogják, ez megtörtént-e.

■ K. E. I.-M. B.

Nem lesz nyári charter

REPTÉR A menetrend szerinti járat ügye nem került le a napirendről

PÉCS A tavalyi után az idei nyáron sem indulnak charterjáratok Pécsről.

Babos Attila

– Várhatóan nem indulnak az idén charterek, üdülőjáratok Pogányból, mert a légi utakat szervező utazási irodák száma csökkent, a meglévők pedig kockázatosnak találják üzemeltetésüket – felelte kérdésünkre tegnap Dragovácz Márk, a repteret működtető kft. ügyvezetője.

A korábbi tervezett repülőgépbérléssel kapcsolatosan azt mondta, a repülőtér nem tervezte légi jármű bérlését, de voltak olyan külsős elképzelések, melyek azt célozták, hogy egy légi jármű a repülőtéren állomásozzon. A légikikötő nyitott bármilyen ilyen jellegű együttműködésre.

A menetrend szerinti járattal kapcsolatban azt mondta az ügyvezető, hogy a kérdés nem került le a napirendről, ám az csak tőke bevonással üzemeltethető, mert a régió fizetőképes kereslete eltartani nem tudná. A járat üzemeltetését 100 millió forint körüli összeggel kellene támogatnia a városnak vagy a régiónak. Felméréseik szerint egy nagy forgalmú német repülőtérrel való összeköttetés elérése tűnik ideálisnak.



FOTÓ: LAUFER LÁSZLÓ

Utasok a pogányi reptér tranzitjában: idén aligha lesz tele

A kifutó mérete számít

NEM LEHETETT *eladni teljes áron azokat az utakat, amelyeket pécsi indulással szerveztek, így viszont hiába teltek meg a járatok, nem érte meg az utazási irodáknak, tudtuk meg Vétek Emitől, a pécsi Tensi Utazási Iroda vezetőjétől.*

A NECKERMANN *ügyvezetője, Hermányi Attila azt mondta, 30–50 fős gépekkel nem lehet gazdaságosan reptetni, ráadásul e gépek nem tudtak nagy távolságra eljutni. Azok a 90–100 fős gépek, amelyek le tudnak szállni Pogányban, nem érhetőek el térségünkben. Ha viszont a kifutópályát meghosszabbítanák, lenne esély pécsi charterekre.*

Három nappal előbb

KORÁBBAN *a pécsi légikikötőben is panaszkodtak arra, hogy a nem EU-s országoknál három nappal előbb kell bejelentést tenni a határnyitáshoz szükséges idő miatt, amin jó lenne változtatni. Most azt mondták, Horvátország EU-s csatlakozásával tovább csökkent a három nappal érintett határnyitások száma is, de maga a szabályozás egyelőre nem változott. Bíznak benne, hogy a közeljövőben ezen a területen javulást érzékelhetnek.*

KRIMIHÍR

Ismét bíróság előtt

ÁPRILIS 30-RA tűzte ki a Kaposvári Törvényszék Ny. Zoltán ügyének másodfokú tárgyalását. Páva Zsolt lányának támadóját korábban 12 évre ítélte a Kaposvári Járásbíróság. *(mb)*

Mai tervezett útlezárások

Péca és környéke	
07.30–09.00	Péca, Rácvárosi út
09.10–10.40	Péca, Pellérdi út
10.50–12.10	6-os fkl-i út pellérdi elágazó
13.10–14.40	Péca, Nyugati ipari út
14.50–16.20	Péca, Nendtvich A. utca
Komló és környéke	
06.00–08.30	611-es út, Vásárosdombó belter.
09.30–11.30	611-es út, Sásd belterület
12.30–14.30	66-os fkl. út, Baranyajenő belter.
15.00–16.30	66-os fkl. út, Gödre belterület
17.30–20.00	66-os fkl. út, Sásd belterület
21.00–23.00	66-os fkl. út, Orosztó belterület
Mohács és környéke	
10.00–12.00	57-es sz. főút, Lánycsók belter.
13.00–14.00	57-es sz. főút, Szajk belter.
14.15–15.15	57-es sz. főút Szederkény belter.
15.30–17.00	57-es sz. főút, Mohács belter.
Pécsudvardi Autópálya Aszfaltáv	
09.30–11.30	Jobb pálya, M60 autópálya 28 kmsz. 58-as számú fkl. út lehajtója, 90 km/h sebességkorlátozás.
13.30–16.30	Bal pálya, M60 autópálya 0+530 kmsz., 100 km/h sebességkorlátozás.

További krimihírek olvashatók a BAMA.hu hírportálon

HIRDETÉS

DEKRA Akademie

DEKRA Akademie
NÉMET idősotthonok
megbízásából olyan érettségizett munkavállalókat keres,
akik megfelelő szakképesítéssel szívesen dolgoznának Németország területén.
NYELVI ÉS INGYENES SZAKTANFOLYAMOK, BIZTOS MUNKALEHETŐSÉG!
A részletekről érdeklődjön: **96/529-621, laszlo.kollath@dekra-akademie.hu**
AL-0088 Nysz:07-0190-05
Munkaközv.szám: V-M-001/43/2013-875

Mégsem jár a kártérítés

VÁLTOZÁS Jogerős döntés született Németh Imre ügyében

MOHÁCS Mégsem jár a korábban megítélt és a rendőrség által ki is fizetett ötszázezer forintos kártérítés a mohácsi Németh Imrének – döntött jogerősen a Kúria. Amint arról beszámoltunk, tavaly a rendőrséggel szemben Németh Imrének adott igazat a járásbíróság után a pécsi táblabíróság is, s ötszázezer forint kártérítésre is kötelezte a hatóságot.

A döntés előzménye két korábbi, nagy visszhangot kiváltott ügy volt. Ezek közül az első még 2010-ben történt, amikor is Németh Imre és egy volt jobbikos, később független (és azóta a polgármester bántalmazásáért jogerősen elítélt, ezért a mandátumát is elveszítő) egykori önkormányzati képviselő, Polgár Károly egy gyorskötözővel „összebilincselték" magukat a városházán. Akciójuknak a rendőrség vetett véget, mindkét férfit – immár valódi – bilincsben vezették el.

A másik ügy 2011. márc. 15-hez kapcsolódik, amikor is a mohácsi ünnepségről ugyancsak bilincsben vitték el Némethet.

Németh Imre 1,7 millió forintot követelt, a bíróság viszont „csak" ötszázezret ítélt meg neki.

Ezzel ellentétes viszont a Kúria most megszületett döntése. A megyei rendőr-főkapitányságon érdeklődésünkre azt közölték, a Kúria, mint felülvizsgálati bíróság a Pécsi Ítélőtábla által meghozott jogerős ítéletet hatályon kívül helyezte, az első fokon eljáró Pécsi Törvényszék ítéletét megváltoztatta és a keresetet teljes egészében elutasította.

Ez az azt jelenti, hogy a rendőrség visszakövetelheti Németh Imrétől a kártérítést.

■ M. B.



FOTÓ: LAUFER L.

Tovább szépül a pécsi Balokány. A kedvező időjárás beköszöntével folytatódnak a felújítási munkák a Balokányligetben. Az itt működő civil szervezetek munkatársai megkezdték az egykori szabadtéri tószínpad nézőterének felújítását, rozsdátlanítják, festik a padsorok fémvázait, és a napokban az ülőrészeket is felszerelik, készülnek a jövő hét végi, szezonnyitó nagyrendezvényre, a Víz Világnapjára

HIRDETÉS



MOZI

APOLLÓ MOZI: **Couch Surf** (16.00), **Az apáca** (16.00), **Vijay és én** (18.00), **Szia, nagyi, isten veled** (18.00), **Mielőtt meghaltam** (20.00), **Szerelem a felhők felett** (20.00).
CINEMA CITY: **3 nap a halálig** (13.30, 15.45, 18.00, 20.15), **Mr. Peabody és Sherman kalandjai** (14.00), **Mr. Peabody és Sherman kalandjai 3D** (16.00, 18.00, 20.00), **Need For Speed** (14.20), **Need For Speed 3D** (17.00, 19.40), **Szerelem a felhők felett** (13.00, 16.30, 18.30, 20.30), **Mielőtt meghaltam** (felir., 17.15), **Vámpírakadémia** (13.00, 18.10, 20.20), **300 – A birodalom hajnala 3D** (15.30, 17.45, 20.00), **300 – A birodalom hajnala** (13.15), **Non-stop** (15.00, 17.15, 19.50), **Csajkeverők** (felir., 14.30), **Műkincsvadászok** (15.10, 18.10), **Pompeji 3D** (15.00, 19.30), **Pompeji** (13.30), **Megdönteni Hajnal Tímeát** (17.30, 20.30), **A Lego kaland 3D** (13.45, 16.00), **A mogyoró-meló 3D** (16.15), **A mogyoró-meló**(14.15), **A túlélő** (18.00), **A Wall Street farkasa** (19.30).

SZÍNHÁZ

PÉCSI HARMADIK SZÍNHÁZ (Hajnóczy u. 41.): **Háy János: Völgyhíd** – kortárs színmű (Örkény C és D sorozat, 19.00).
PÉCSI HORVÁT SZÍNHÁZ (Anna u. 17.): **Eric Kastner: Emil és a detektívek – krimi, a Sziporka Gyermekszínpad előadása** (15.00).
PÉCSI NEMZETI SZÍNHÁZ (Színház tér 1., Kamaraszínház): Székely Csaba: **Bányavakság** – a 14. POSZT versenyprogramjába került kortárs színmű (19.00), **N. SZABÓ SÁNDOR TEREM**: **Mesés opera** – beavató előadás (15.00, 17.00).

KONCERT

ZSOLNAY KULTURÁLIS NEGYED (Liszt Ferenc-koncertterem): **Bánky József zongoraművész, előadással egybekötött hangversenye** (18.00).
ZSOLNAY KULTURÁLIS NEGYED (E78, Koncertterem): **Révész 60 – Gyere még közelebb!** Révész Sándor akusztikus koncertje. Közreműködik: Zajzon Gábor – gitárok, lant (19.00).

TURMIX

MŰVÉSZETEK ÉS IRODALOM HÁZA (Széchenyi tér 7-8.): **Szimpózium a Bányavidék-trilógiáról** a szerző, Székely Csaba jelenlétében. A felkért előadók: Nagy Imre egyetemi tanár, P. Müller Péter egyetemi docens, Radnóti Zsuzsa dramaturg, Szűcs Katalin Ágnes színikritikus. A szimpózium ingyenes és nyilvános (10.00). **Könyvbemutató: Havasréti József–Szerb Antal.** Szolláth Dávid, a Jelenkor szerkesztője beszélget a szerzővel (18.00).
VOKE VASUTAS MŰVELŐDÉSI HÁZ (Váradi A. u. 7/2.): **ÉKesTÉK a Pécs-Baranyai Értelmiségi Egyesület szervezésében.** Az egyéni képviselőjelöltek bemutatkozó fóruma, Pécs 1. választókörzete (19.00).
ZSOLNAY KULTURÁLIS NEGYED (Planetárium): **Kalandozás a csillagos égbolton** (16.00).

A programokat a következő e-mail-címre várjuk: KORZO@DUNANTULINAPLO.HU

Nemzeti dal, ahogy Tolcsvayék éneklik

PREMIER „Fonográf már lehet, hogy nem lesz, de tervezek még új musicaleket”

A klasszikus Jókai-mű, A kőszívű ember fiai színpadi zenés változatának premierje lesz pénteken a Pécsi Nemzeti Színházban. A közkedvelt zeneszerzőt, a Fonográf együttes egykori tagját, Tolcsvay Lászlót kérdeztük a színjáték születéséről és jelenlegi elfoglaltságairól.

Mészáros B. Endre

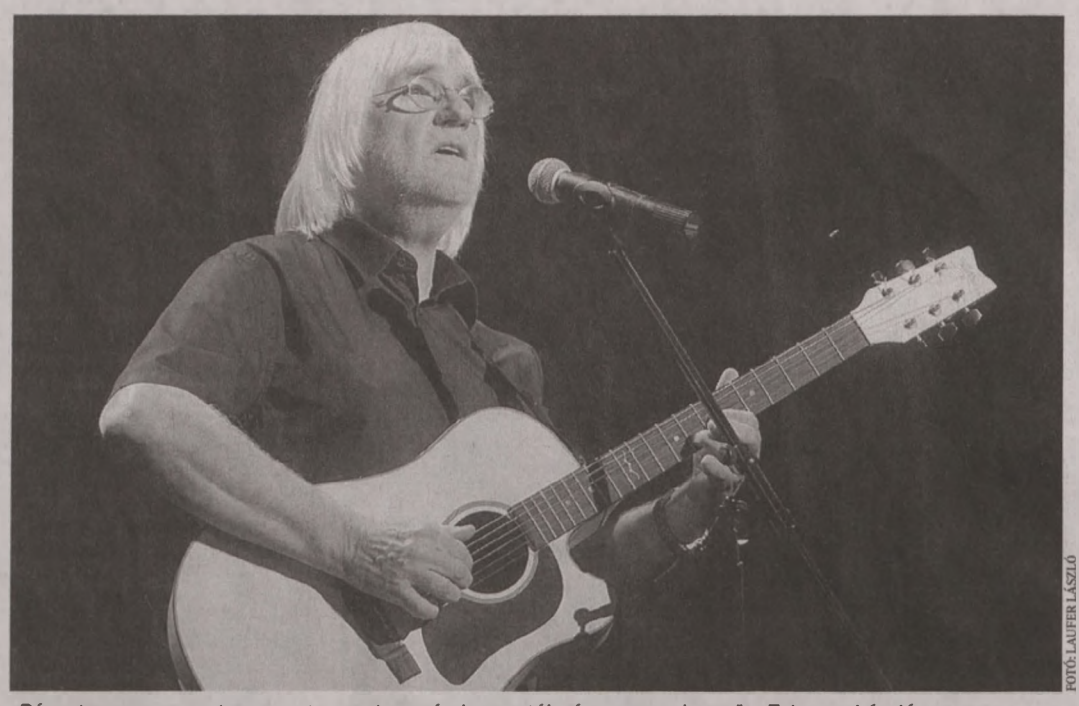
FOTÓ: LAUFER LÁSZLÓ

„Pécset nagyon szeretem, mert rengeteg szép koncertélményem van innen” – Tolcsvay László

Azt gondolom, Tolcsvay Lászlót nem kell bemutatni, de ha valaki egy kicsit is meginogna, akkor támasztékként csak két felejthetetlen dalt említenék: Jöjj, kedvesem és Az első villamos.

– Ilyen lírai slágerek mellett hogyan születtek meg a Kőszívű ember fiai hazafias dallamai?

– A dalként felhangzó tételek többségét a bátyám, Tolcsvay Béla írta, még a negyedszázaddal ezelőtti első bemutatóra. Én nagyon el voltam foglalva az ugyanekkor készülő Doctor Herz musicalemmel, így elsősorban a hangszerelést, az átkötő zenéket csináltam. Elhangzik a darabban a Nemzeti dal is, amit 1973-ban komponáltam, de ez csak egy későbbi bemutatón került be a „Kőszívűbe”. A darab dramaturgiája azóta mit sem változott, a zene és a mondanivaló ma is friss, s talán sikerül vele ismét a régi magyar irodalom felé fordítanunk a közönséget.

– Eljön a pécsi premierre?

– Péntek este éppen Koncz Zsuzsával lépek fel a Budapest Arénában, 15-én én énekelem a Nemzeti dalt a Múzeum-kertben, de a jövő héten az egyik nap bizonyosan megnézem.

– Mennyi koncertet vállal még?

– Ha hívnak, akkor megyek, de nincs már külön koncertszervező menedzserem, s egyre inkább a színház felé fordulok. A Madáchban például az elmúlt 26 évben négy musicalemet több mint ezerszer játszottak, Németországban megy az Isten pénze, Szlovákiában a Mária evangéliuma, s utóbbit bemutatták Olaszországban, Svájcban, Ausztriában is, most éppen cseh nyelvre fordítják. Továbbá az Operettszínházban egy éve az Ördögölő Józsiás című tündérmusicalem is látható.

– Mit dolgozik?

– Átfésülöm az Isten pénze partitúráját, mert az Operettszínházban mutatják be decemberben. Emellett vannak készülő munkáim, de azokról idő előtt nem szeretnék beszélni.

– Megtörténhet, hogy egyszer újra összeáll a Fonográf együttes?

– Nem valószínű, mert Szörényi Levente nem akar hallani a Fonográfról.

– Két éve a POSZT gálaműsorában énekelt. Milyen a kapcsolata a várossal?

– Pécset nagyon szeretem, mert rengeteg szép koncertélményem van innen, de már leginkább csak turistaként jutok el ide.

Írt misét, kantátát is

TOLCSVAY LÁSZLÓ *1950-ben született Budapesten. A hatvanas évek beatgenerációjának egyik kimagasló egyénisége. A Tolcsvay Trió alapítója, a Fonográf együttessel több mint húsz nagylemezt, szólóban féltucat albumot adott ki.*
SZÍNPADI MŰVEI *közül a legjelentősebbek a Doctor Herz, az Isten Pénze, a Mária evangéliuma, a Beszterce ostroma. Írt Magyar Misét, oratóriumot, balettzenét, kantátát is. Emerton-díjas, megkapta az Erzsébet-díjat, a Köztársasági keresztet, az Erkel Ferenc-díjat.*

Holokauszt-vándorkiállítás a pécsi főpályaudvaron

Idén, a holokauszt 70. emlékévében megújul a pécsi zsinagóga, s egész éves programsorozattal emlékeznek meg az áldozatokról. A koncentrációs táborokba elhurcoltak tiszteletére emlékmű áll már a pécsi temetőben, a gettó falán táblát helyeztek el, s volt a deportáltaknak, valamint a roma áldozatoknak emléktáblája a PTE Orvostudományi Karával szemközti Lakits-laktanyán is, ám azt időközben lebontották, így új helyére vár ez a két tábla. Az elpusztított zsidó gyerekek emlékműve a hitközség kertjében található, a főpályaudvaron pedig olyan emlékmű áll, amely a zsidókért, de nem a zsidók kezdeményezésére jött létre. Emellett az áldozatok tiszteletére név szerinti botló kövek találhatók a város több pontján. Holnap 11 órakor pedig holokauszt-vándorkiállítás nyílik a főpályaudvaron (március 14–21. között látogatható). Mert a holokauszt sajnos megtörtént, s hogy ne kelljen újra senkinek hasonló dolgokat átélnie, ahhoz a fiataloknak hiteles képpel kell rendelkezniük a vészkorszak pusztításairól. ■ M. B. E.

„Becsület”-es koncert Révész Sándorral

A rockban akadnak ragyogó utánzók, egy-két slágerből egy életen át jól élők, de kevés az olyan egyéniség, aki a maga nemében eredetit alkotott. A magyar pop-rockmezőnyből azonban Révész Sándort a Piramisból mindenképpen idesorolom. Mert volt egykor Omega–Metro–Illés korszak, tomboltunk Hobóékra, a Beatricére, a Dinamitra, volt Európa Kiadó-időszak, s jöttek Kispálék, meg Quimby és a Tankcsapda, de olyan Beatles-fellépésekhez hasonló koncert utáni őrjöngést, tini lányok hisztérikus sikoltozását senki nem volt képes kiváltani, mint a Piramis, annak is legfőképp a frontembere, a fejhangon hihetetlen magasságokat átordító Révész Sándor. A Becsület, a Szállj fel magasra, a Ha volna két életem pedig olyan rockklassszikusok, amit apák és fiúk együtt énekelnek. No, ma este bizonyíthatunk, mert az E78-ban Révésszel együtt dúdolhatjuk majd, hogy Mondj egy mesét, vagy hogy Szabadnak születtem, és másfél órára visszatér a hetvenes évek végének hamisítatlan hangulata is. ■ M. B. E.

PÉCS, ZSOLNAY-NEGYED, 19.00.

POSTABONTÁS

„Nem mind fénylik, ami magyar”


Folkmann Miklós nyugalmazott fogyasztóvédelmi felügyelő

Mi a magyar? Ezt a kérdést történeti-filozófiai, irodalmi megközelítésben sokan és sokszor feltették már, de itt most egy földhözragadt, hétköznapi értelmezésről érdemes szót ejteni. Mostanában jár le ugyanis a tartósabb élelmiszereken is feltüntetett azon nem szabályos jelöléseknek a türelmi ideje, melyeken büszkén hirdették, hogy „magyarok”.

A hazai fogyasztók – bár vásárlási szokásaik közt nagy eltérések vannak a statisztikák szerint – többségükben előnyben részesítik a magyar termékeket, és ezt a gyártók, importőrök és az élelmiszer-forgalmazó üzletláncok is megpróbálják kihasználni.

A bizalmat azonban erősen megingatták az olyan esetek, mint például a nemzeti színű szalaggal átkötött kínai fokhagymafüzérek dömpingje, vagy a magyar zászlóval reklámozott akciós banán.

Az üzletláncok kínálatában már régóta elég nagy az import élelmiszerek aránya, és ez az uniós belépésünk óta eltelt tíz évben csak tovább nőtt. Ezt a bonyolult, a hazai fogyasztók hagyománytiszteletével, árérzékenységével, a piaci versennyel, és néha tisztességtelen kereskedelmi gyakorlatokkal is összefüggő kérdést két éve próbálta rendezni egy, a Vidékfejlesztési Minisztérium által kiadott rendelet. Eszerint a gyártók, forgalmazók bizonyos feltételekkel háromféle megkülönböztető származás-, eredetjelölést használhatnak: magyar termék, hazai termék és hazai feldolgozású termék. A zöld-piros színű, téglalap alakú címkéken közérthető magyarázattal is szolgálnak az értelmezéshez. A magyar terméknél feltüntetett 100% annyit jelent, hogy nálunk termesztett, gyűjtött, tenyésztett növényi, vagy állati alapanyagból, hazai előállítású segéd- és adalékanyagokkal, teljes egészében hazai feldolgozással készült.

A hazai termék 50%-os jelzése már ebből is következik, ezt ugyanis legalább felerészben hazai anyagokból itthon készítik, míg a hazai feldolgozású termék elnevezés is magáért beszél – de ez nem a puszta csomagolással, esetleg darabolással, szeleteléssel egyenlő.

A tavaly szeptember óta alkalmazható jelzések persze önkéntesek, ráadásul egyáltalán nem garantálnak minőséget. Gondoljunk csak a halvány, érleletlen trappista sajtokra, a nedvedző, sápadt párizsikra, az apró tyúktojásokra, a rosszul tisztított, véraláfutásos pecsenyekacsákra, vagy fás retkekre stb. Bizony, a közmondást átfogalmazva: nem mind fénylik, ami magyar!

SMS


WALD KATA ROVATA

Olvasószolgálatunk elérhetőségei

Cím: Dunántúli Napló, 7601 Pécs, Pf. 134.
E-mail: waldk@dunantulinaplo.hu
SMS: 30/35-11111
Telefon: 06-80/200-088, hétköznap 8.00–10.00-ig díjmentesen hívható.
Hírszerkesztő: Babos Attila. Telefon: 72/505-000, fax: 72/505-068. **Hirügyeletes** 16.00-tól 19.00 óráig: Fülöp Zoltán.

„MADARAK”: Ürögben is nagyon kevés madár jelent meg az etetőn. Verebek, feketerigók jöttek, néha mátyásmadár, vörösbegy, de cinegét alig láttunk. Remélem, hogy csak az enyhe tél az oka és a sok áttelelő hernyó, rovar.
„UTAZÁS”: 4-esnek. Nem csak a nyugdíjasok, hanem bárki, aki szeretne, hadd menjen már akkor a vásárcsarnokba, vagy bárhová, amikor éppen kedve tartja!
„PMFC”: Nem kellene az egekig magasztalni a PMFC játékosait, hogy egy meccset megnyertek. Ezt várjuk el tőlük, ez a dolguk, amiért nem kevés pénzt kapnak.
„PEDAGÓGUSOK”: A tisztelt „lázongó” tanároknak üzenem, hogy nagyon sokan, akik dolgozunk ebben az országban, boldogan vállalnánk némi „megméretetést” időnként, ha az a hivatásunkban anyagi előrelépést jelentene.
„KÖZLEKEDÉS”: Pécsett a Rákóczi úton és a Hungária úton a túlterheltség miatt a közlekedés katasztrofális. A Tüke Busz vezetése forgalomszervezésből megbukott.
„PANEL”: Pécsett panelben lakom. A ház pénzügyeit kezelő képviselőnk évente egyszer tart beszámolót. Szeretnénk illetékes válaszát, hogy van-e lehetőség arra, hogy havonta-negyedévente egy átlátható pénzügyi elszámolást közzé adjon a képviselő legalább egy tulajdonosnak, amit majd meg tudnak beszélni a többi lakóval? Havonta mindenki tudja, hogy milyen munkálatok, bevételek, kiadások, kintlévőségek vannak a házban, de egy év múlva már nem. Minden tulajdonos látná a ház anyagi helyzetét, és talán a kintlévőséget is időben meg tudnák beszélni a lakók egymással.
„HITTAN”: Aki akar, az járjon hittanra, aki nem akar, ne járjon. Kötelezővé tétele újabb hiba lenne. Mint az egyházi iskolák plusztámogatása, ami oka sok szegény oktatási intézmény egyházi kézbe kerülésének.

(A szerkesztőség fenntartja magának a jogot, hogy a beküldött SMS-ek közül válogasson, a leveleket rövidítve, szerkesztve közölje. Az írásokat nem őrizzük meg és nem küldjük vissza.)

VÍZÁLLÁS

Mohács	202 cm, apadó, 9,0 fok
Őrtilos	43 cm, apadó, 7,8 fok
Barcs	69 cm, áradó, 7,7 fok
Szentborbás	160 cm, áradó, 7,8 fok
Drávaszabolcs	195 cm, áradó, 7,5 fok

Szabad az út Kínában az első magánbankok számára

HITELEZÉS Még az idén felállhatnak az első, teljes mértékben magánkézben lévő bankok Kínában. Kedden a szabályozó bizottság (CBRC) megnevezte azokat a vállalatokat, amelyek részt vehetnek az alapításban.

A program kísérleti fázisában öt privát pénzintézet felállítására lesz lehetőség, Sanghaj és Tiencsin városban, valamint a dél-kínai Kuangtung és a kelet-kínai Csöcsiang tartományban. A magánbankok felállításának kritériumait és működési területeiket szigorúan szabályozza a CBRC. A bizottság tíz vállalatnak adott jogot arra, hogy a magánbankok alapításában részt vállalhasson. Ezek között megtalálható a kelet-ázsiai ország legnagyobb internetes cége közül kettő, a Tencent és az Alibaba, továbbá a Fosun konglomerátum és a legnagyobb kínai autóalkatrész-gyártó, a Wanxiang. Két gyógyszeripari és más cégek is kipróbálhatják magukat a pénzügy világában.

Teljesen magánbankok alapítására Kínában mindeddig nem adódott lehetőség, a szektort egyértelműen a száz százalékig központilag vezérelt óriásbankok uralják. Az állami kézben lévő bankok monopóliuma egyebek között a pénzügyi források újraelosztásának torzulásához vezetett, onnan ugyanis az állami projektekbe áramlott a legnagyobb mennyiségű tőke, míg a kis- és közepes vállalatok számára sokszor nem jutott hitel.

A magánbankok mindenekelőtt friss, a központi költségvetésen kívülről érkező pénzzel láthatják el a kínai gazdaság szereplőit. Új források bevonására minden korábbinál nagyobb szükség mutatkozik, ugyanis miközben a hitelezési lehetőségek szűkösek, a gazdaság általános lassulása miatt bajba jutott, kölcsönre szoruló vállalatok száma növekszik. A magánbankok működtetése ugyanakkor csökkenthetik azt a kockázatot is, amelyet az árnyékbankok jelentenek: jelenleg bevett, hogy a szigorú hitelfeltételeknek meg nem felelő cégek a rendszeren kívülről vesznek fel hitelt, amelyeknek a bedőlési kockázata ezáltal jóval nagyobb. ■ VG

Tovább gyengülhet a forint

HEKTIKUS A kamatvágásra figyel a piac – Az ukrán válság a háttérben

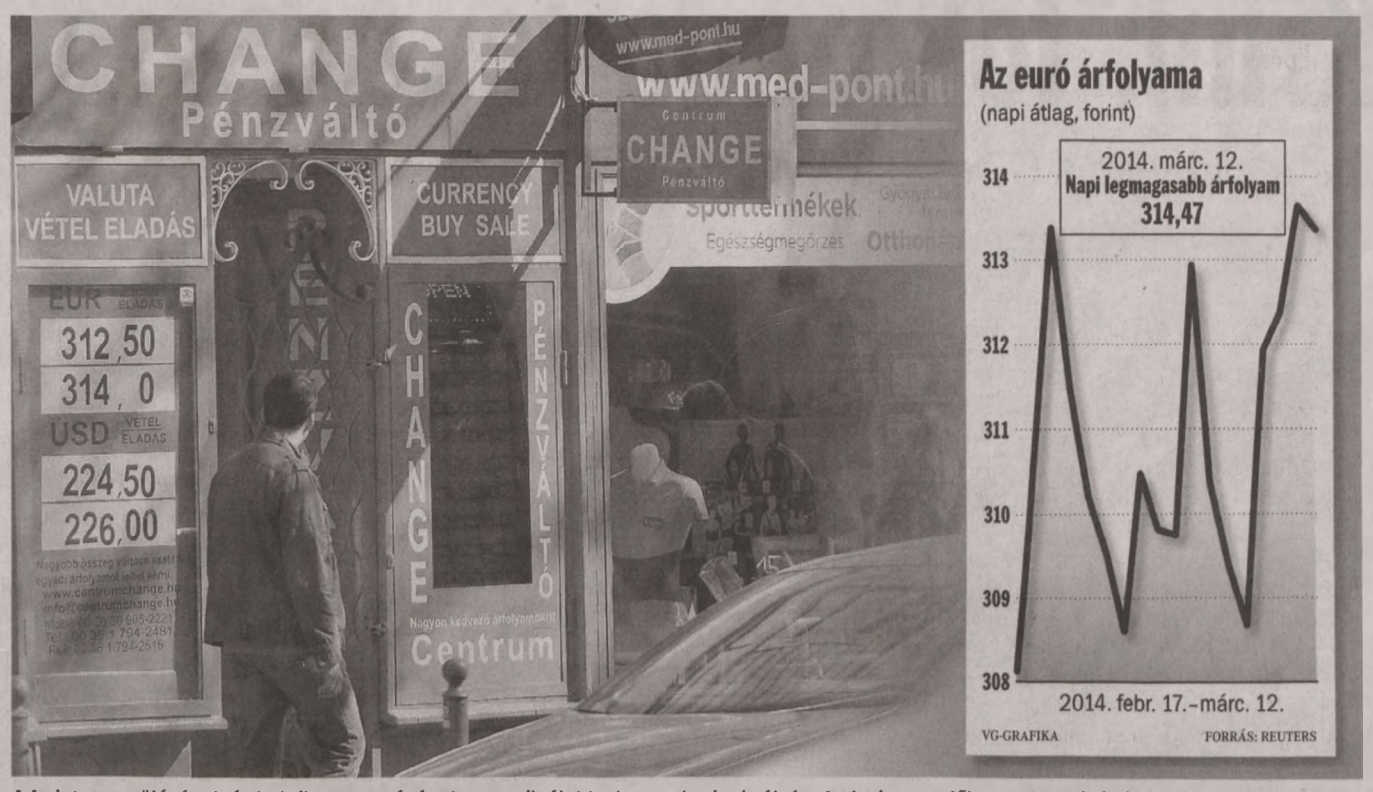

FOTÓ: KALLUS GYÖRGY

A forint gyengülésének és hektikus mozgásának az egyik újabb oka az ukrajnai válság. A piaci szereplők ennek elhúzódásától is tartanak

A kedvező külkereskedelmi többlet sem képes feledtetni már a kamatvágási ciklus okozta általános hozamcsökkenést – ez állhat a forint gyengülése mögött. Az államadósság finanszírozása továbbra is problémamentes, a választások után azonban jelentősen gyengülhet a forint.

Braunmüller Lajos

Erősödött a forint kedd délután a főbb devizákkal szemben a délelőtti jegyzésekhez képest a bankközi piacon, reggel azonban a 314 forint feletti sávban mozgott az euróhoz képest. Az euró jegyzése a délelőtt tíz órai 314,29 forintról 313,68 forintra változott 16 órára. Szerda délutánig az euró árfolyama 313,18 és 314,47 forint között alakult. A hektikus mozás mögött javarészt nemzetközi folyamatok állnak.

„A gyengülés egyik fő oka jelenleg az ukrajnai válság alakulása, a nagy kérdés most az, hogy eszkalálódik-e a helyzet, vagy sem. Emellett globálisan is megfigyelhető, hogy a kockázatkerülés mozgatja a befektetőket" – nyilatkozta a Világgazdaságnak Suppan Gergely. A Takarékbank vezető elemzője hozzátette: további problémát okozott az is, hogy míg tavaly a jelentős külkereskedelmi többlet védte Magyarországot, ma már a kamatvágás a meghatározó a befektetők döntéseiben.

Suppan ugyanakkor nem lát okot különösebb aggodalomra. „Bár a külföldiek egyes kötvényektől megszabadulnak, az új kibocsátású állampapírokra komoly igény mutatkozik, ez pedig egyelőre igazolja a kamatvágási politikát is. A hosszú hozamok ráadásul továbbra is aránylag magasak maradtak, amely teljesen általános számos országban, ezért nem tekinthető kirívónak sem" – fogalmazott az elemző. Suppan Gergely szerint az is fontos körülmény, hogy míg a forint az euróhoz képest gyengül, a dollárhoz képest csak kismértéken mozdult. „Számos importterméket, így például az olajat dollárban számolnak el, és nem euróban" – hívta fel a figyelmet az elemző.

„Tavaly a feltörekvő valutákhoz képest erős maradt a forint, annak dacára is, hogy a jegybank monetáris tanácsa már az év második felében folytatta a kamatvágási politikát" – nyilatkozta lapunknak Bebesy Dániel. A Budapest Alapkezelő portfóliómenedzsere elmondta: tavaly a piac döntően még a folyó fizetési mérleg alakulására koncentrált. „Ebben Magyarország jól teljesített más feltörekvő országokhoz képest. Törökország, Brazília, Dél-Afrika vagy Indonézia tavaly azért teljesített rosszabbul, mert ezeknek az országoknak folyó fizetési mérleg hiányuk volt. Május után azonban látszott, hogy a Fed nem tartja fenn hosszabb távon az eszközvásárlási programját, így a befektetők számára kétséges volt, hogy az említett országok a globális likviditás szűkülése mellett fenn tudják-e tartani a mérleghiányukat" – fogalmazott Bebesy. Magyarország azonban folyó fizetési mérlegében jelentős többletet tudott felmutatni, ezért korábban kiemelkedett a feltörekvő országok közül – véli az elemző.

Bebesy ugyanakkor hozzátette: „ami most megváltozott, az az, hogy a piac már nem erre a többletre figyel, hanem inkább a folyamatos kamatvágásokra koncentrál. A bázishatások miatt hamarosan újra láthatóvá váló infláció miatt a forint nulla közeli, esetleg mínuszos reálhozamot biztosít majd, ami az országra jellemző kockázatok mellett, lehet, hogy nem lesz elég a befektetőknek." Az elemző szerint a továbbiakban a forint, legkésőbb a választások után áttörheti az eddigi 314 körüli gátat, és tovább gyengülhet, akár jelentős mértékben is.

Új lakossági államkötvény jön

BÓNUSZ MAGYAR *Államkötvény (BMÁK) néven négy- és hatéves futamidejű, változó kamatozású, egyforintos alapcímletű állampapír értékesítését kezdi meg az Államadósság Kezelő Központ Zrt.. Az ÁKK közlése szerint a kamatbázisa a 12 hónapos diszkont kincstárjegy aukción kialakult átlaghozamokon alapul, melyhez a négyéves kötvény esetében 1,75 százalékos, a hatéves futamidejűnél 2,5 százalékos kamatprémium adódik. A kötvények évente egyszer fizetnek kamatot. Az ÁKK az új értékpapír forgalomba hozatalával elsősorban a lakosságot célozza meg, de vállalati befektetők is vásárolhatnak belőle.*

A VÁSÁRLÓK *köre az ÁKK szerint belföldi és külföldi természetes személyek, valamint belföldi jogi személyek és szervezetek, törvényben meghatározott intézményi befektetői kör kivételével.*

HÍRSÁV

Tovább könnyítik a munkavállalást

ELSÖPRŐ TÖBBSÉGGEL hagyta jóvá az Európai Parlament a munkaerő szabad áramlásának megkönnyítéséről, az akadályok felszámolásáról szóló uniós irányelvet. A direktívába bekerült az a kitétel, hogy csak az olyan munkakörök betöltését lehet állampolgársághoz kötni, amelyek közvetlenül vagy közvetve közjogi hatáskörök gyakorlásával, vagy az állam, illetve egyéb hatóságok érdekvédelmét szolgáló feladatok gyakorlásával járnak. ■ MTI

Soros: integráció vagy stagnálás?

EURÓPA 25 éves, japán mintájú recesszióra számíthat, ha politikusai nem erősítik meg a pénzügyi integrációt és a bankokat nem terelik vissza a reálgazdaság hitelezésébe – nyilatkozta a Bloombergnek Soros György. A befektető szerint mélyíteni kell az integrációt, meg kell oldani a bankok problémáját, mivel Európa messze a világ mögött kullog pénzügyi rendszerének rendbe tételében. Úgy látja, a bankok az idén nehéz év elé néznek, mert javítaniuk kell a tőke-megfelelési mutatóikat, hogy sikeresen túljussanak az EKB következő stressztesztjén. ■ MTI

Putyin elégedetlen a növekedés ütemével

VLAGYIMIR PUTYIN orosz államfő szerint elfogadhatatlanul alacsonyak az orosz gazdaság idei évi növekedési ütemére vonatkozó, 1,5–2 százalékos előrejelzések. Egyben jelezte, alacsony inflációt vár. Az elnök erről akkor beszélt, amikor fogadta Elvira Nabiullina jegybanki vezetőt, Anton Sziluanov pénzügyminisztert, és Andrej Belouszovot, az államfő gazdasági tanácsadóját. A jegybank nemrég módosította növekedési várakozását 3 százalékról 1,5 százalékra, a gazdaságfejlesztési minisztérium pedig 3 százalékról 2,2 százalékra. Tavaly az orosz hazai össztermék (GDP) 1,3 százalékkal nőtt, 2008 óta a legkisebb ütemben bővült. ■ MTI

Több a transzplantáció, de sokan várnak még szervekre

DONOROK Hamarosan már nem kell Bécsbe vinni a tüdőátültetésre szorulókat – Több mint 1100-an számítanak új vesére

Több mint 17 százalékkal emelkedett, és majdnem elérte a 400-at tavaly a szervátültetések száma Magyarországon. A transzplantációs várólistán lévő betegek száma ugyanakkor jelenleg meghaladja az 1800-at – derül ki a legfrissebb adatokból. Az egészségügyért felelős államtitkár, Szócska Miklós szerint a szervátültetések számának növekedése annak is köszönhető, hogy hazánk 2013-ban teljes jogú tagja lett az Eurotransplant nemzetközi szervcsereszervezetnek.

Langer Róbert, az Egészségügyi Szakmai Kollégium Transzplantációs Tagozatának elnöke a témában tartott sajtótájékoztatón hangsúlyozta: az Eurotlansplant keretében hét országból, Ausztriából, a Benelux államokból, Horvátországból, Németországból és Szlovéniából is kaphatnak szerveket a magyar betegek: a mintegy 130 milliós populációban nagyobb eséllyel juthatnak megfelelő szervhez. A 16 éven aluliak már az előzetes csatlakozás során rákerültek a közös várólistára, amelynek következtében ők már tavaly is három-négy hónapon belül hozzájutottak a megfelelő szervhez. A csatlakozás óta 60 szerv érkezett Magyarországra az Eurotransplant tagországaitól, Magyarország pedig 96 szervet küldött külföldre – mondta Mihály Sándor, az Országos Vérellátó Szolgálat (OVI) Szervkoordinációs Irodájának igazgatója. Tavaly 155 esetben vettek ki szerveket transzplantációs céllal elhunytakból, 40-szer pedig élő donorokból. Ez összességében 14 százalékos növekedést jelent 2012-höz képest – közölte.


FOTÓ: KALLUS GYÖRGY

Szócska Miklós

Az OVI adatai szerint 2013-ban 251 beteg kapott új vesét, 45 új májat, ugyanennyi szívet, 38 új tüdőt, 14 pedig kombinált vese- és hasnyálmirigy-átültetésen esett át. Idén március 10-ig már 33 szervkivétel történt, és 55 vese-, 12 máj, 8 szív-, 6 tüdő- és 3 kombinált vese- és hasnyálmirigy-átültetést végeztek. A várólisták közül a leghosszabb a vesére váróké, ők több mint 1110-en vannak. Szívre 48-an, májra 156-an, tüdőre 8-an, vesére és hasnyálmirigyre 22-en, felnőtt csontvelőre 436-an, gyermek csontvelőre 40-en várnak jelenleg. A tüdőátültetéseket Bécsben végzik, ám a cél a hazai transzplantáció feltételeinek megteremtése, hogy a betegek ugyanolyan színvonalú ellátáshoz jussanak itthon, mint az osztrák fővárosban. A hazai felkészülés a bécsi központtal kialakított kooperáció keretein belül folyik, a szakmai kapcsolatok pedig a magyar program beindítása után sem szakadnak meg teljesen. ■ H. É.

Attól vesznek át, aki nem tiltakozik ellene

A SZERVKIVÉTELNÉL *több országhoz hasonlóan nálunk is a „feltételezett beleegyezés elve" érvényesül. Vagyis aki életében nem tiltakozik szervei halála utáni eltávolítása ellen, arról feltételezik, hogy felhasználhatják a szerveit életmentésre. A legtöbbször agyi érkatasztrófát, illetve koponya traumát elszenvedett páciensekből operálnak ki donorszerveket. Magyarországon öt egészségügyi intézményben végeznek transzplantációt. A donorok és az átültetések számát tekintve Európa középmezőnyében vagyunk.*

HÍRSÁV

Tovább csökken a gázolaj ára

PÉNTEKTŐL A Mol bruttó 3 forinttal csökkenti a gázolaj literenkénti nagykereskedelmi árát, a benziné most nem változik. A dízel ára 422-423 forintra csökken, a benziné 409-410 forint marad. ■ MTI

Előzetesben a volt parlamenti képviselő

SIMON GÁBOR volt országgyűlési képviselőt 30 napra előzetes letartóztatásba helyezte szerdán a Pesti Központi Kerületi Bíróság. Simon és védője fellebbezett. Az MSZP volt elnökhelyettesét adócsalással, magánokirat-hamisítással, felbujtóként elkövetett közokirat-hamisítással gyanúsítják. Simon kijelentette, ő csak vagyonkezelést végzett az osztrák bankban tartott eltitkolt pénzzel, az nem a sajátja volt. ■ MTI

Olcsóbb médiavásárlás, növelhető áron

EGYETLEN AJÁNLATTEVŐKÉNT, az eredetileg becsült 1 milliárd 330 millió forint helyett 700 millióért vállalta az I.M.G. Inter Media Group Kft. a Miniszterelnökség idei médiavásárlását – áll a Közbeszerzési Értesítőben. A feladat média- és márkakommunikációs stratégia, médiakampányok és médiavásárlás. A 700 millió forint keret-összeg, 90 százalékkal emelhető. ■ MTI

Emmi: nem kell fizetni a pedagógusoknak

NEM KELL fizetniük a pedagógusoknak az idei és a jövő évi minősítésekért – közölte az Emmi. Az eduline írt arról, több mint 70 ezer forintot kell fizetniük azoknak a tanároknak és tanítóknak, akiknek 14 évnél kevesebb gyakorlatuk van, mégis a lehető leghamarabb szeretnének a pedagógus II. kategóriába kerülni. Február 28-án jelentették be, hogy 30 ezer tanár és tanító jelentkezhet a pedagógus II. minősítésre. ■ MTI

Krím: fokozódó feszültség

UKRAJNA Elítélte a G7 és Európai Bizottság az orosz lépéseket



FOTÓ: AFP

Orosz hadihajó tart a nyílt tengerre a krími Szevasztopolban, de a horgászokat nem zavarja. A beavatkozás a nemzetközi közösséget annál inkább

Egyre közelebb kerültek a nyugati államok ahhoz, hogy szankciókkal sújtsák Oroszországot a krími beavatkozás miatt. A diplomáciai erőfeszítések egyelőre semmilyen eredményt nem hoztak, Kijev háborúra készül.

VG-összeállítás

Minden korábbinál keményebb hangon ítélte el a világ legfeljebb országait tömörítő csoport Oroszországot. A G7 tegnap az Európai Bizottsággal közösen kiadott nyilatkozatban szólította fel Moszkvát, hogy hagyjon fel minden olyan erőfeszítéssel, amely a Krími Autonómi Köztársaság annexiójára irányul. Erről José Manuel Barroso, az Európai Bizottság elnöke beszélt az Európai Parlament ülésén, ahol a Krímben zajló eseményeket Ukrajna szuverenitása és területi egysége megsértésének nevezte. A G7 és Barroso szerint „ha Oroszország ilyen lépést tenne, akkor mi egyénileg és kollektíven is további lépéseket fogunk tenni".

A közös nyilatkozat kiemeli: az országok és Brüsszel nem fogják elismerni a Krím hovatartozásáról szóló népszavazás eredményét sem. A vasárnapra tervezett referendum a szervezet szerint nem megfelelő előkészítése és az orosz csapatok megfélemlítő jelenléte miatt is elhibázott lépés. Ezzel szemben a diplomáciai megoldást szorgalmazzák, és azt, Oroszország éljen a nemzetközi közvetítéssel és megfigyeléssel.

A békés megoldás híján azonban elkerülhetetlennek tűnnek az Oroszország ellen korábban beígért szankciók. A lépések, amelyek között lehet gazdasági jellegű bojkott is, nem aratnak osztatlan tetszést az Európai Unión belül. Angela Merkel német kancellár ugyan nem ellenzi a szankciókat, pártja, a CDU kedd esti, zárt frakcióülésén ugyanakkor arra figyelmeztetett: az Európai Uniót is hátrányosan érinthetik ezek. A német hírportálok beszámolója szerint Merkel úgy látja, nem szabad visszariadni az EU számára is fájdalmas intézkedésektől, ám folytatni kell a párbeszédet az orosz vezetéssel.

A szankciókról valószínűleg a vasárnapi népszavazást követően, a jövő hétre tervezett uniós csúcson dönthetnek az EU vezetői. A hivatalosan az energetikai kérdésekről szóló találkozó előtt is folytatódik azonban a diplomáciai egyeztetés. Tegnap François Hollande francia államfő tárgyalt Vlagyimir Putyin orosz elnökkel a kérdésről, egyelőre azonban úgy tűnik, sem Párizs, sem a G7 nyomása nem teszi érdekeltté Moszkvát a konfliktus diplomáciai rendezésében.

Az ukrán nemzetbiztonsági és védelmi tanács vezetője tegnap arról beszélt, hogy az orosz hadsereg Ukrajna egész területét fenyegeti. Andrij Parubij szerint az orosz fegyveres erők több mint nyolcvanezer katonát, emellett csaknem 300 tankot, 140 harci repülőt és 90 helikoptert és 19 hadihajót vontak össze az ukrán határnál. Két alakulat ezek közül köztvetlenül az ország északi határánál van, ahonnan néhány óra alatt elérhetik az ukrán fővárost – állította Parubij, aki szerint az ukrán hadsereg az átcsoportosítások révén képesek reagálni az ország előtt álló „kihívásokra". Ebben része lehet az a húszezresre tervezett nemzeti gárda, amelynek felállításáról ma szavaz a kijevi parlament.

Nem állt le az orosz gázexport

UKRAJNA RENDEZTE *a februárban Oroszországtól vásárolt földgáz árának egy részét. Jurij Prodan ukrán energiaügyi miniszter bejelentette, hogy a 400 millió dolláros februári gázszámlából Kijev 80 millió dollárt átutalt a szállító Gazprom cég számlájára, és keresi a forrásokat a fennmaradó rész kifizetésére. A politikus jelezte: Oroszország nem korlátozta a gázszállítást.*

PÉNTEKEN ALEKSZEJ *Miller, a Gazprom vezetője arról számolt be, hogy Ukrajna összesen 1,89 milliárd dollárral tartozik az orosz cégnek, ami tartalmazza a februári 400 millió dolláros gázszámlát is.*

Jelentősen nőtt januárban az ipari termelés

KSH Az ipari termelés volumene januárban 6,1 százalékkal nőtt az egy évvel korábbival összevetve és 3,1 százalékkal teljesítette túl az előző havit, a szezonálisan és munkanappal kiigazított adatok szerint – tudatta szerdán kiadott részletes jelentésében a Központi Statisztikai Hivatal (KSH). A termelés bővüléséhez az előző hónapokhoz hasonlóan elsősorban a járműgyártás, illetve az ehhez kapcsolódó beszállítói ágazatok eladásainak jelentős növekedése járult hozzá.

Az ipari export az év első hónapjában 9,3 százalékkal nőtt 2013 azonos időszakához viszonyítva. Az ipar belföldi értékesítése januárban 5,5 százalékkal csökkent 2013 azonos hónapjához képest. A feldolgozóipar belföldi eladásai januárban 2,1 százalékkal haladták meg az egy évvel korábbit.

Az ipar nemzetgazdasági ágai közül 2014 januárjában a feldolgozóipar termelése 7,8 százalékkal nőtt, míg a csekély súlyú bányászaté 4,9 százalékkal csökkent 2013 januárjához viszonyítva. Az energiaipar kibocsátása 11,8 százalékkal volt alacsonyabb az egy évvel korábbinál, főként az enyhébb időjárás miatt. A feldolgozóipari termelés csaknem három tizedét adó járműgyártás kibocsátása kimagaslóan, 30,6 százalékkal nőtt. A második legnagyobb alág, a számítógép, elektronikai, optikai termék gyártása 12,6 százalékkal visszaesett. ■

Az ipari termelés alakulása

(előző év = 100)

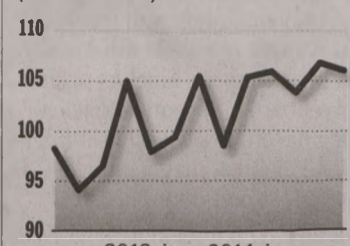

VG-GRAFIKA FORRÁS: KSH

Folyamatosan egyeztetnek a választási költségekről

ÁPRILIS 6. Az NGM szerint a voksolások lebonyolítására az idei költségvetési törvény biztosítja a megfelelő keretet

Tekintettel a választások jelentőségére, az Nemzetgazdasági Minisztérium (NGM) folyamatosan egyeztet a Nemzeti Választási Irodával (NVI), a feladat lebonyolítására a 2014. évi költségvetési törvény biztosítja a megfelelő keretet – közölte lapunkkal gazdasági tárca. Korábban az NVI azt nyilatkozta lapunknak, idén várhatóan 6-6,5 milliárdba fog kerülni egy-egy választás, így az országgyűlési, az európai parlamenti és az önkormányzati voksolás is. Az együttes költség 18-19,5 milliárd forint is lehet, miközben az idei büdzsében 10 milliárdot biztosítottak (a tavalyiban 2,3 milliárdot) az idei évi voksolások előkészítésére és lebonyolítására. Az NVI közölte: a választások előkészítésére biztosított források szükség esetén kipótolhatóak a központi büdzséből. Korábban erre nem volt szükség, mivel az utóbbi bő egy évtizedben az eredeti tervekhez képest kevesebbe kerültek a választások, így általában maradvány keletkezett.

Csütörtökig köthetnek megállapodást a Magyar Államkincstárral (MÁK) a nyilvántartásba vett egyéni országgyűlési képviselőjelöltek az egymillió forintos kampányfinanszírozásról – közölte tegnap Szekszárdon Dancsó József. A MÁK elnöke elmondta: a megállapodásokat a Kincstár budapesti, illetve megyei igazgatóságai kötik meg a jelöltek kezdeményezésére. Tegnap 14 óráig 572 egyéni jelölt kezdeményezett megállapodás, 800 jelölt lemondott a jelölőszervezet javára a támogatásról.

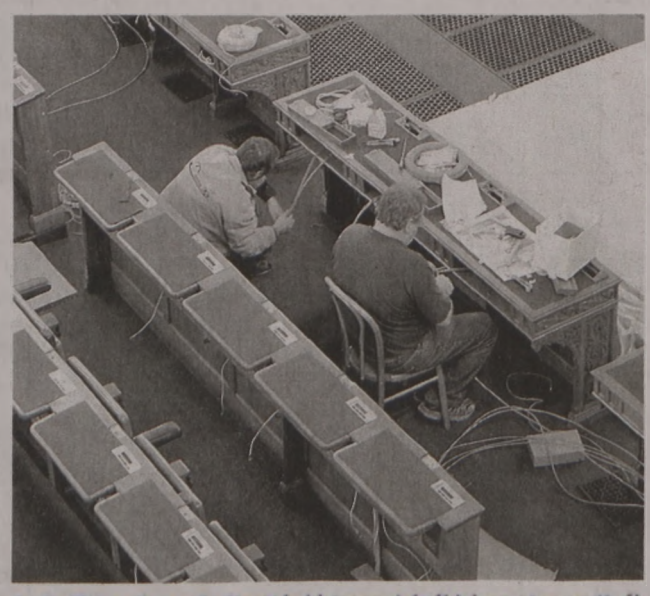

FOTÓ: KALLUS GYÖRGY

Az áprilisi parlamenti választás biztosan drágább lesz a tervezettnél

Exit poll 19 óra után

A NEMZETI *Választási Bizottság (NVB) döntése szerint a választás estéjén a várható eredményt jelző exit poll közvélemény-kutatások adatait már 19 órától nyilvánosságra lehet hozni. A választási irodák azonban csak azután adhatnak előzetes tájékoztatást, hogy a szavazás valamennyi szavazóhelyiségben lezárult. Az NVB tegnap azt is közölte, a magyarországi lakcímmel nem rendelkező választópolgárok nem kérhetik a levélben szavazás rontott vagy sérült szavazólapjának kicserélését, miközben a szavazókörben rontás esetén újat lehet kérni.*

Az ÁSZ tegnap közölte: az Európai Parlament magyar tagjainak megválasztásához felhasznált pénzeszközök elszámolását fogja ellenőrzni. A választáshoz a forrásokat a központi költségvetés biztosítja majd. Az EP-választáson – az országgyűlésivel ellentétben – nincs meghatározva, hogy a pártok mennyi pénzt fordíthatnak kampányolásra, illetve a választáson induló pártok sem részesülnek költségvetési támogatásban. ■ É. S.

MOZAIK

Mamma Mia! A musicalre több mint háromszáz jelentkező művész közül választották ki a színészeket. „Pierce Brosnan figuráját" a Szegedi Szabadtéri Játékokon Sasvári Sándor (képünkön) – Pesten Nagy Balázs és Stohl András – kelti életre, „Meryl Streep szerepében" pedig Szegeden Kováts Krisztát – ősszel a Madách Színházban Gallusz Nikolettet és Koós Rékát is – láthatjuk.



MA

NAPKELTE 6.00 – NYUGTA 17.47
HOLDKELTE 14.44 – NYUGTA 4.10

KRISZTIÁN, AJTONY napja

KRISZTIÁN. Latin eredetű név, jelentése: Krisztushoz tartozó. Védőszentje: Szent Christianus kamalduli szerzetes, akit egy kolostorban rablók gyilkoltak meg.
EGYÉB NÉVNAPOK: Humbert, Ida, Leander, Lizander, Lizandra, Rodrigó, Rozina.

Egyházi ünnepek

A KATOLIKUS naptárban Krisztián, Solt, Rozina napja. A református és az evangélikus naptárban Krisztián, Ajtony napja. A zsidó naptárban II. Ádár hónap 11. napja.
NAPI IGÉK. Katolikus: Eszt 4,17n.p-raa-bb.gg-hh; Zs 137; Mt 7,7-12. Református: Jóel 2,18-27. Mt 23,37-24,2. Evangélikus: Jak 4,1-10. Jn 12,20-26.

POÉNPERCEK

Egy férfit becsületsértés miatt beperel egy nő. A vád az, hogy a férfi disznónak nevezte a nőt. A bíró bűnösnek találja, és pénzbüntetésre ítéli. A férfi az ítélet utána odamegy a bíróhoz: – Ezek szerint akkor nem nevezhetem disznónak Mrs. Johnsont?
– Nem, mert újra megbüntetem.
– És egy disznót nevezhetek Mrs. Johnsonnak?
– Igen, azért nem jár büntetés.
A férfi erre odafordul a felpereshez:
– Viszlát, Mrs. Johnson!

■

– Nem volt nehéz Párizsban egyedül? – kérdi egy férfi a barátját.
– Még a legnehezebb helyzetben is mindent megértettem. Az egyik bárban például csodaszép francia nővel ismerkedtem meg. Üveget rajzoltam, mire ő bólintott, én rendeltem egy üveg pezsgőt. Aztán tyúkot rajzoltam, ő bólintott és elmentünk vacsorázni. Egyszer aztán ágyat rajzolt.
– És akkor mi történt?
– Bólintottam. Bár ma sem értem, hogy jött rá, hogy lakberendező vagyok.

■

Mi a közös Petőfi Sándorban és Vágó Istvánban?
– ???
– Hogy mind a kettőjükről neveztek már el hidat!

A LEGUTÓBBI SUDOKU MEGFEJTÉSE

8	5	2	1	9	4	6	7	3
7	1	9	6	2	3	4	5	8
6	4	3	8	5	7	1	2	9
4	3	1	5	7	8	2	9	6
2	8	6	4	1	9	5	3	7
9	7	5	3	6	2	8	4	1
1	9	7	2	4	6	3	8	5
3	6	4	9	8	5	7	1	2
5	2	8	7	3	1	9	6	4

Veszélyben házi kedvenceink

KULLANCSINVÁZIÓ A spéci nyakörv az egyik legbiztosabb kutyavédelem

Az enyhe tél miatt felbátorodtak a kullancsok. Házi kedvenceink érzik leginkább korai aktivitásukat, érdemes tehát odafigyelni a kutyákra, cicákra.

Mészáros B. Endre



FOTÓ: LAUFER LÁSZLÓ

Jó védettséget nyújt egy repellens (a kullancsok táplálkozását gátló) nyakörv, mely vérszívásgátló hatású

A kullancsok elleni védekezés egyik legbiztonságosabb módja, ha soha nem hagyjuk el otthonunkat, és házi kedvenceinket is szobafogságra ítéljük. A találkozás egészségügyi kockázata azonban megfelelő óvintézkedések mellett közel sem olyan nagy.

A természetben a kullancsok gazdaállatai az emlősök, madarak, gyíkok, az ember a legkevésbé, mert ha belénk fúródik egy nőstény, minimális az esélye annak, hogy ösztöneitől vezérelve 10-12 napig vért szívjon, majd egy hímmel találkozzon. A kutyák, macskák magasságuk és szőrzetük miatt azonban a kullancsokkal való találkozásnak intenzívebben vannak kitéve, és sokkal nagyobb az esély, hogy a kritikus 24 órán belül nem vesszük észre rajtuk az élősködőket. Ezért ajánlott egész évben minőségi kullancsellenes készítményt használni. Nagyon jó védettséget nyújt például a kullancsok táplálkozását gátló nyakörv, amelynek vérszívást megelőző és kullancsölő hatása egyaránt bizonyított. Azért fontos megelőzni a kullancs befúródását, mert fertőző betegségeket terjesztő kórokozókat adhatnak át. A gazda felelőssége felismerni a bajt, a levertséget, étvágytalanságot (később a hányást, kávébarna vizeletet), ilyenkor haladéktalanul állatorvoshoz kell fordulni.

Hosszabb séták után óvatosan tapogassuk át kutyánkat, macskánkat, elsősorban a nyak és a fej környékén. Ha kullancsot észlelünk, mindig tekergetés nélkül, egyenesen húzzuk ki.

Néhány tévhit a vérszívókról

1. A kullancs messzi erdőkben él – Parkok, futtatók, gondozott kiskertek is gyakori előfordulási helyeik. 2. Télen nincsenek kullancsok – fagyos időben nincs is, de enyhébb télen (mint most is) végig aktívak. 3. A kullancsok rövid életű rovarok – Nem rovarok, hanem erős ellenálló képességű atkák, fejlődési ciklusuk akár 8 évig is eltarthat. 4., A fákról ugranak ránk – Ugrani nem tudnak, általában az aljnövényzetről, esetleg a bokrokról másznak az állatra vagy emberre. 5. Az ultrahangos riasztókészülékkel, sör, pálinka, fokhagyma vagy B-vitamin fogyasztásával távol tarthatjuk őket – tudományos vizsgálatok ezt nem támasztják alá. 6. Tekergetéssel vagy olajos krémmel bekenve távolítsuk el a testből – Ez a legrosszabb, amit tehetünk, mert a kullancs ilyenkor fuldokol, ezért megnő az esélye a kórokozók gyorsabb szervezetbe jutásának.

Brazil banán, a világ legmérgezőbb pókjaival

Egy brit családnak három napra ki kellett költöznie a házából, miután kiderült, hogy a boltban vásárolt brazil banánon látható folt nem penész, hanem háló, amit a világ egyik legmérgezőbb pókjai szőnek.

Akkor kezdtek valami rosszra gyanakodni, amikor már nemcsak a banánon voltak fehér foltok, hanem a környezetében is. A pókfóbiás családfő rögtön hívta a rovarirtókat, akik azt tanácsolták, hogy hagyják el a házat. A világ egyik legmérgezőbb pókfaja, a brazil vándorpók egyedei foglalták el ugyanis a brit lakást. A fajnak harmincszor erősebb a mérge, mint a csörgőkígyónak. ■

Az összeomlás határán a mexikói Nap-piramis

Szakértők arra figyelmeztetnek, hogy a mexikói Nap-piramis hamarosan a földdel válhat egyenlővé: ugyanis míg az egyik oldala száraz, a másik fele át van vizesedve, ami könnyen összeomláshoz vezethet. A világ harmadik legnagyobb piramisa a Nap-piramis, amely Teotihuacanban, a Holtak útján található. A piramis külső felszínét hárommillió tonna vulkanikus kőzet fedi, belsejét pedig föld alkotja. Kutatók most szubatomi részecskékkel bombázták a falakat, és felfedezték, hogy az építményben lévő föld sűrűsége a piramis egyik oldalán mintegy 20 százalékkal ritkább. ■

SUDOKU

4						2		
			4		3			9
9	8	6	1			3	4	
	2		6		8		5	
	7		9		1		8	
	6	9			2	1	7	8
1			8		5			
		8						3

SKANDINÁV REJTVÉNY

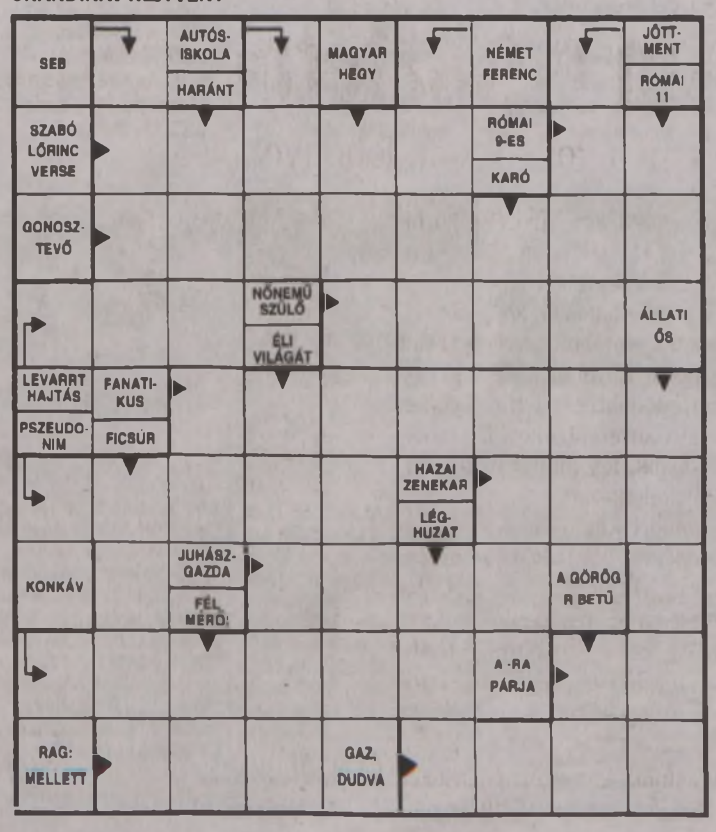

HOROSZKÓP

HALAK (II. 19–III. 20.). Önnek mindig is a szelídsége volt a fegyvere. Most is azzal tudja meggyőzni a párját, hogy nem erőszakoskodik, csak szelíden érvel, és bizonyít. Az se keserítse el, ha nem nyer azonnal pozitív választ.
KOS (III. 21–IV. 20.). Ma túl könnyedén adja be a derekát, és kedvére tesz egy kollégájának. Ezzel a saját munkáját hátráltatja, ráadásul félreérthető helyzetbe keveredik.
BIKA (IV. 21–V. 20.). Ma ellenáll önnek a kedvese. Úgy érzi, szerelmi téren kudarcot vallott, holott csak arról van szó, hogy késleltetésre, türelemre kényszerítik önt a csillagok.
IKREK (V. 21–VI. 21.). Ha eddig voltak is kételyei, vagy halogatni is akarta a dolgot, mostanra már tiszta ön előtt, hogy milyen döntést kell meghoznia a társkapcsolatát illetően. A legjobb esetben ez akár menyegzőt is jelenthet.
RÁK (VI. 22–VII. 22.). Ha ön már nem független ember, nagyon meg kell gondolnia, belekezd-e egy titkos kapcsolatba. Az ilyesmi mindig azt jelzi, hogy odahaza valami nincs rendben. Talán inkább azt kellene rendbe tennie.
OROSZLÁN (VII. 23–VIII. 22.). Néhány szép szótól, kedves hangtól ön már képes az olvadozásra. De miért is tenne másként? Itt a tavasz, a növényekkel együtt az ön lelke is kivirágzik.
SZŰZ (VIII. 23–IX. 22.). Mielőtt felelőtlen és meggondolatlan döntést hozna, adjon esélyt a kedvesének! Hisz be kell látnia, hogy vajmi üres lenne az élete nélküle. Képesek rá, hogy vegyék az akadályokat!
MÉRLEG (IX. 23–X. 22.). Kirobbanó jó kedve van, látszik, hogy érzi már a hétvége közeledtét. A közelgő szabadságon kívül más is éleszti önben a reményt. A pénzügyekben pozitív fordulatra van kilátása.
SKORPIÓ (X. 23–XI. 21.). Ma a szokottnál is harciasabb kedvében van: nem ajánlanám senkinek, hogy ujjat húzzon önnel. Valószínűleg nem is lesz senki olyan bátor. A némasága, a szigorú kőarca már önmagában elég ahhoz, hogy megelőzze a támadásokat.
NYILAS (XI. 22–XII. 21.). Ön hajlamos álomvilágban élni. Ám ezt azért nem nevezném akkora bajnak, mint amilyennek a környezete esetleg látja, mert éppen az illúziók megragadásában rejlik a nagysága. A világért se szálljon le táltos lováról!
BAK (XII. 22–I. 19.). Úgy érzi, nagyon sok mindenről lemarad, ha nem használ ki minden kínálkozó lehetőséget az életében. Valóban többet kell törődnie önmagával, ha azt akarja, hogy legalább egy része megvalósuljon álmainak.
VÍZÖNTŐ (I. 20–II. 18.). A párkapcsolati kérdésekben elsősorban a szívére kellene hallgatnia. Ha a kedvesével való kapcsolatában minduntalan mérlegel, és folyton racionálisan próbál megoldani dolgokat, akkor aligha tudja majd tartani is magát az elhatározásához.

HIRDETÉS





PÁPAI FÜSTÖLT--KÖTÖZÖTT LAPOCKA
vákuumcsomagolt
kg

MILKA CRISPELLO
2 féle
150 g/db



1 kg: 3302,-

50 éve METRO JUBILEUMI AJÁNLAT



MEDVE KÖRDOBOZOS SAJT
többféle
140 g/db

2 db esetén 1 db:
nettó 211,-
bruttó 249,-

1 kg: 1778,43
1 db: 269,04
1 kg: 1921,71

PAMPERS GIANT PACK ÉS PRÉMIUM CARE PELENKA
többféle
GP:64/68/74/82/96/108 db
PC:56/66/80/90 db



1 db: 49,98-96,40

TORINO GRILLKOCSI
nettó 4717,-
bruttó 5990,-



Az akció 2014. március 13-tól március 26-ig érvényes.

Az ajánlat kizárólag érvényes METRO kártyával, a készlet erejéig vehető igénybe.
A változtatás jogát fenntartjuk. A tájékoztatás nem teljes körű.

YOU & METRO

TELEVÍZIÓ-MŰSOR A tvr-hét AJÁNLÁSÁVAL 2014. MÁRCIUS 13., CSÜTÖRTÖK

MŰSOR

RTL KLUB

6.00 Jó reggelt, skacok!
7.35 Híradó Reggel (ism.)
8.08 Minden Reggel (12)
10.05 Top Shop
11.45 Asztro-Show
12.50 Reflektor (ismétlés)
13.10 Fókusz (ismétlés)
13.45 Négyen négy ellen – A családi játszma (ism.)
14.30 Éjjel–Nappal Budapest (ismétlés) (12)
15.40 Csók és csata (12)
16.50 A gyanú árnyékában
17.55 Fókusz (12)
18.30 Híradó
19.30 Négyen négy ellen – A családi játszma (12)
Vetélkedő
20.05 Éjjel–Nappal Budapest (12)
(magyar sorozat)
21.20 Barátok közt (12)
(magyar sorozat, 6843–6844.)
21.55 Rejtekhely (16)
(am. akciófilm, 2012) 90'
23.55 Brandmánia
0.35 Reflektor
0.50 Dollhouse – A felejtés ára (16)
(am. thrillersorozat, II/10.)
1.50 a'la CAR (ismétlés) (12)
2.20 A szív útjai (12)

TV2

6.25 Tények Reggel
6.55 Mokka (12)
9.30 Stahl konyhája (12)
9.35 Babapercek (12)
9.40 TeleShop
10.45 Astro-Világ
12.00 Tények Délután
12.25 Aktív (12)
13.00 Walker, a texasi kopó
(am. akciófilm-sorozat, 2 rész)
15.00 Hal a tortán (12)
(vendégváró valóságshow)
16.00 Családi Titkok (12)
(magyar reality sorozat)
17.00 Maricruz (12)
(am.-mexikói sorozat, 29.)
18.00 Tények
Hírműsor
19.30 Az élet show-ja (12)
20.40 Édes élet (12)
(reality sorozat)
21.55 Jóban Rosszban (12)
(magyar sorozat, 2311.)
22.50 Sherlock és Watson
(am. krimisorozat, II/3.)
Közben: Kenósorsolás
23.55 Célkeresztben (12)
(am. krimisorozat, IV/11.)
1.00 Tények Este
1.35 Aktív (ismétlés) (12)
2.00 Sherlock és Watson
(am. krimisorozat, ism.)

M1

5.20 Az este (ism.)
5.50 Ma reggel
9.00 A korona hercege (12)
10.15 Család-barát
12.00 Híradó délben
12.30 Slovenski utrinki
13.05 Alpok-Duna-Adria
13.35 Summa (ism.)
14.05 Útravaló
14.20 Különleges mentőalakulat (12)
15.10 A múlt fogságában (12)
16.05 Híradó+
16.20 Rex felügyelő (12)
17.10 Szerencse Híradó (12)
17.20 Híradó
17.35 Ridikül (12)
18.30 A következő! (12)
19.30 Híradó este
20.20 Fábry (12)
21.45 Munkaügyek (16)
22.15 Az este
22.55 Híradó
23.09 Verssor az utcazajban
23.15 Rejtélyes XX. század (12)
23.45 Történetek a nagyvilágból (12)
0.15 Rex felügyelő (ism.) (12)
1.05 Különleges mentőalakulat (ism.) (12)

M2

15.30 Hunyormajor
15.55 Telmo és Tula, a kis szakácsok
16.00 Egér-úti kalandok
16.30 Maja, a méhecske
16.55 Boldogvölgy
17.00 Csűrcsavarosdi
17.25 Aprónép
17.30 Timothy iskolába jár
17.55 Vízipók-Csodapók
18.05 Mesélj nekem!
18.20 Kukori és Kotkoda
18.30 Raju, a riksa
18.40 Napfény farm
18.50 Domonkos, az okostelefon
18.55 Irány Dínóföld!
19.05 Nils Holgersson csodálatos utazása
19.35 Lülü, a teknőc
19.50 Hetedhét gyerekhíradó
20.00 Híradó, Sporthírek
20.45 Jamie 30 perces kajái
21.10 Heartland (12)
(kanadai sorozat, 18/6.)
21.55 A következő! (12)
22.50 Ridikül (12)
23.35 Az A38 hajó színpadán: Kerekes Band 2 (16)
0.30 On the Spot (16)

VIASAT3

6.00 Nyomtalanul Belgiumban (12)
6.55 Tv-shop
8.00 A médium (12)
9.45 Szívek szállodája (12)
10.35 Igazgyöngy (12)
11.35 Doktor House
12.30 Esküdt ellenségek: Bűnös szándék (12)
13.25 CSI: A helyszínelők (16)
15.15 Gyilkos számok (12)
(am. krimisorozat, II/10–11.)
17.15 Doktor House (12)
(amerikai orvossorozat, V/3.)
18.20 Káoszháza (12)
(am. vígjátéksor., VI/13–14.)
19.15 Szerintük a világ (12)
19.20 Jóbarátok (12)
(am. vígjátéksor., X/12–13.)
20.25 Két pasi – meg egy kicsi (12)
(am. vígjátéksorozat, IV/5–6.)
21.20 Szerintük a világ (12)
21.25 Emberi tényező (12)
(am. akciófilm-sorozat, I/4.)
22.25 CSI: New York-i helyszínelők (16)
(am. krimisorozat, VII/20.)
23.25 Nikita (16)
(amerikai akciófilmsor., II/2.)
0.20 A majmok bolygója (12)
(amerikai fantáziafilm, ism.)

DUNA TV

9.30 Akadálytalanul (ism.)
10.00 A hegyi doktor (ism.)
10.50 Megtörtént bűnügyek (ism.) (12)
12.00 Híradó
12.25 Kívánságkosár
14.25 Vers
14.30 Erdélyi történetek (12)
15.05 Hogyan működik? (8)
15.35 Univerzum – Arlberg – A rejtett Paradicsom
16.30 Térkép
17.00 Capri – Az álmok szigete (12)
18.00 Híradó, Dunasport
18.35 Közbeszéd
19.00 Életképek (12)
19.40 A hegyi doktor (12)
(német sorozat, 97/25.)
20.30 A falu jegyzője (12)
(magyar sorozat, 4/3.)
Eötvös József regényéből.
21.40 Hírek, Dunasport
21.55 Megszállottak (12)
(magyar film, 1961) FF
Fsz.: Pálos György
23.30 Kultikon (12)
23.45 Könyvajánló
23.55 MüpArt Classic
1.25 Vers, Himnusz, Hírek
1.40 Magyar elsők
2.05 Akadálytalanul (ism.)

SPEKTRUM

5.00 Elhagyott városok
6.00 Top 10 magyar építész (12)
6.30 Kalapács alatt (12)
7.00 Sportverda 2012 (12)
8.00 Speciális mentők: földön, vízen, levegőben
9.00 Gyűjtögetők (12)
9.55 Zűrös kölykök tábora (12)
10.55 Jimmy és a nagy verseny (12)
12.05 Beépített főnök (12)
13.00 Állati rekordok (12)
14.00 A világegyetem (12)
14.55 Fényűzés felsőfokon
16.50 Élet a Földön túl (12)
17.50 Jimmy és a nagy verseny (12)
19.00 Hydrotech – A víz az úr (12)
20.00 A világegyetem (12)
20.55 Elhagyott városok
21.55 A gyémánt útja
22.55 Tény vagy tévhit? (12)
23.45 Mozambik hőse gitárral (12)
24.00 Jégörségben: cirkálunk és védünk (12)
1.00 Nyomozónők – Gyilkossági ügyek (16)
1.55 Élet a Földön túl (12)

FILM+

6.00 Televíziós vásárlás
9.15 16 utca
(amerikai akciófilm, ism.)
Fsz.: Bruce Willis, David Morse, Mos Def
11.15 Titokzatos küldetés
(amerikai akciófilm, 2008)
Fsz.: Jamie Elle Mann, Brian Krause, Tohoru Masamune, Lucy Faust, David Jensen
13.05 Marhakonzerv-akció
(francia kémvígjáték, 1991)
15.15 Vadászpilóták
(francia akciófilm, 2005) 91'
17.15 Sherlock Holmes és a lángoló város
(amerikai krimi, 2010) 89'
19.00 Élet vagy halál
(olasz–spanyol western, 1972)
Fsz.: Bud Spencer
21.15 Alien vs. Predator – A Halál a Ragadozó ellen 2. (15)
(amerikai horror, 2007) 94'
23.15 1408 (15)
(amerikai horror, 2007)
Stephen King novellájából.
1.25 Alien vs. Predator – A Halál a Ragadozó ellen 2. (ism.) (15)
3.25 Szívtiprók
(amerikai vígjáték, 2001)

AJÁNLÓ


17.55 Fókusz


23.55 Célkeresztben


13.35 Summa


18.20 Kukori és Kotkoda


18.20 Káoszháza


16.30 Térkép


9.00 Gyűjtögetők


17.15 Sherlock Holmes...

MŰSOR

RTL II

13.00 Utolsó vérig 14.00 A vihar 15.00 Szeretők és riválisok 16.00 Barátok közt 16.30 Agymenők 17.00 ValóVilág – Kihívás 18.00 Nyomtalanul 19.00 Vacsoracsata 20.30 Agymenők (am. vígjátéksorozat, IV/6–7.) Közben: 21.00 Híradó 22.00 ValóVilág (16) 23.00 BeleValóVilág (18) 23.30 24 – A nyolcadik nap (am. akciófilm-sorozat, 20.) 0.30 Tökéletes célpont

SUPER TV2

10.20 Veled is megtörténhet! (12) 11.25 Családi Titkok (12) 12.30 Ezek megőrültek! (12) 13.30 Hal a tortán (12) 14.30 Édes élet (12) 15.30 Kasza! (12) 16.25 Aktív (12) 16.50 Tények 17.15 Jóban Rosszban (12) 18.15 Hal a tortán (12) 19.15 Családi Titkok (12) 20.15 Ezek megőrültek! (12) 21.15 Sherlock és Watson (I/8.) (12) 22.20 Édes élet (12) 23.25 Jóban Rosszban (12) 0.20 Hal a tortán (12)

HÍR TV

Híradó: 7.00, 10.00, 12.00, 15.00, 17.00, 18.00, 21.00, 22.00; 8.05 Magyarország élőben 9.05 Hírvilág 9.30 Retrográd 10.30 BBC Hardtalk 11.05 Befutó szabad stílus 11.30 Garázs 13.05 Lapzárta 13.30 Paletta 14.05 Ikon 14.30 Sportré 15.30 BBC Reporters 16.05 BBC Click 16.30 Paletta 17.30 Soroló 19.30 Magyarország élőben 21.30 Csörte 22.30 Global 23.05 Magyarország élőben

FILM MANIA

9.00 Teleshop 11.00 Hollywood Café (12) 11.30 Film Mánia Stars (12) 11.45 Candy törvénye (12) 13.30 Cromwell (ism.) (12) 16.05 Afrika királynője (12) 18.05 A sutytyó család Amerikában (12) 20.15 Botrány a királyi házban (am.-kanadai krimi, 2001) (12) 22.00 A gyilkos tó legendája (dél-koreai fantáziafilm, 2003) (16) 23.55 Fellini: Róma (16) 2.05 Banánköztársaság (amerikai vígjáték, 1971) (16)

SPORT1

13.30 Fieszta+ 13.45 BL-extra (ism.) 14.45 Tollaslabda 15.45 Birkózás 16.45 Jégkorong. NHL, Boston Bruins–Montreal Canadiens 18.45 Labdarúgás. Futbol Mundial 19.15 Mai helyzet 19.30 Zuhanyhíradó (élő) 21.00 Ko Tv (ism.) 21.30 Trash Talk (élő) 22.30 Póker 23.30 Erős emberek 24.00 Kosárlabda. NBA, Chicago Bulls–Houston Rockets 3.00 Magyar labdarúgás

ATV

12.25 Hírvita (ism.) 12.50 Televíziós vásárlás 14.10 Start plusz (ism.) 14.25 Televíziós vásárlás 15.50 700-as klub 16.25 Global 3000 (ism.) 16.55 Világhíradó 17.05 Fórum 17.45 Híradó 18.05 Sportpercek 18.15 Hírvita 18.45 Híradó 19.25 Egyenes beszéd 20.45 Csatt 21.45 Híradó 22.05 Világhíradó 22.20 Friderikusz 23.05 Hazahúzó 24.00 Híradó 0.35 Egyenes beszéd

DISCOVERY

12.00 Aranyláz Alaszkában – Délamerikai kaland 13.00 Az igazi prémvadászok 14.00 Ne próbáld ki otthon! 15.00 Licitvadászok 16.00 Autókereskedők 17.00 Amcsi benzinfalók 18.00 Aranyláz Alaszkában 19.00 Licitvadászok 20.00 Raktárvadászok 20.30 Csomagcsaták 21.00 Aranyláz Alaszkában 22.00 Klondike 23.00 Aranyláz a Bering-tengeren 24.00 Csomagcsaták 0.30 Licitvadászok

TV PAPRIKA

17.00 Bill hétvégi lakomái 18.00 Húsimádók klubja 18.30 Jacques Pepin 19.00 Az én konyhám 19.30 Charly és a sütigyár 20.00 Éttermi praktikák otthonra 20.30 Édes élet David Roccóval 21.00 Jamie 30 perces kajái 21.30 Gordon Ramsay 22.00 Egy falat a városban 22.30 Luke Nguyen 23.00 Irországból szeretettel 23.30 Jacques Pepin 24.00 Az én konyhám 0.30 A la Mode

A műsor és a kezdési időpont megváltoztatásának jogát minden tévéadó fenntartja!

Visszatérni valóságos csoda

„ÚJRAÉLESZTÉS! ÜSSÜK KI!" Vizsgálták a klinikai halálból megmenekülő emberek emlékeit

Lélekmelegítő fényesség, szeretteink szelleme, isteni hang vagy csak megnyugtató sötétség és a szeretet érzése. Ilyen érzésekről és látomásokról szoktak beszámolni azok, akiket visszahoztak a halálból. Vajon mennyiben valósak ezek a történetek?

AS-összeállítás

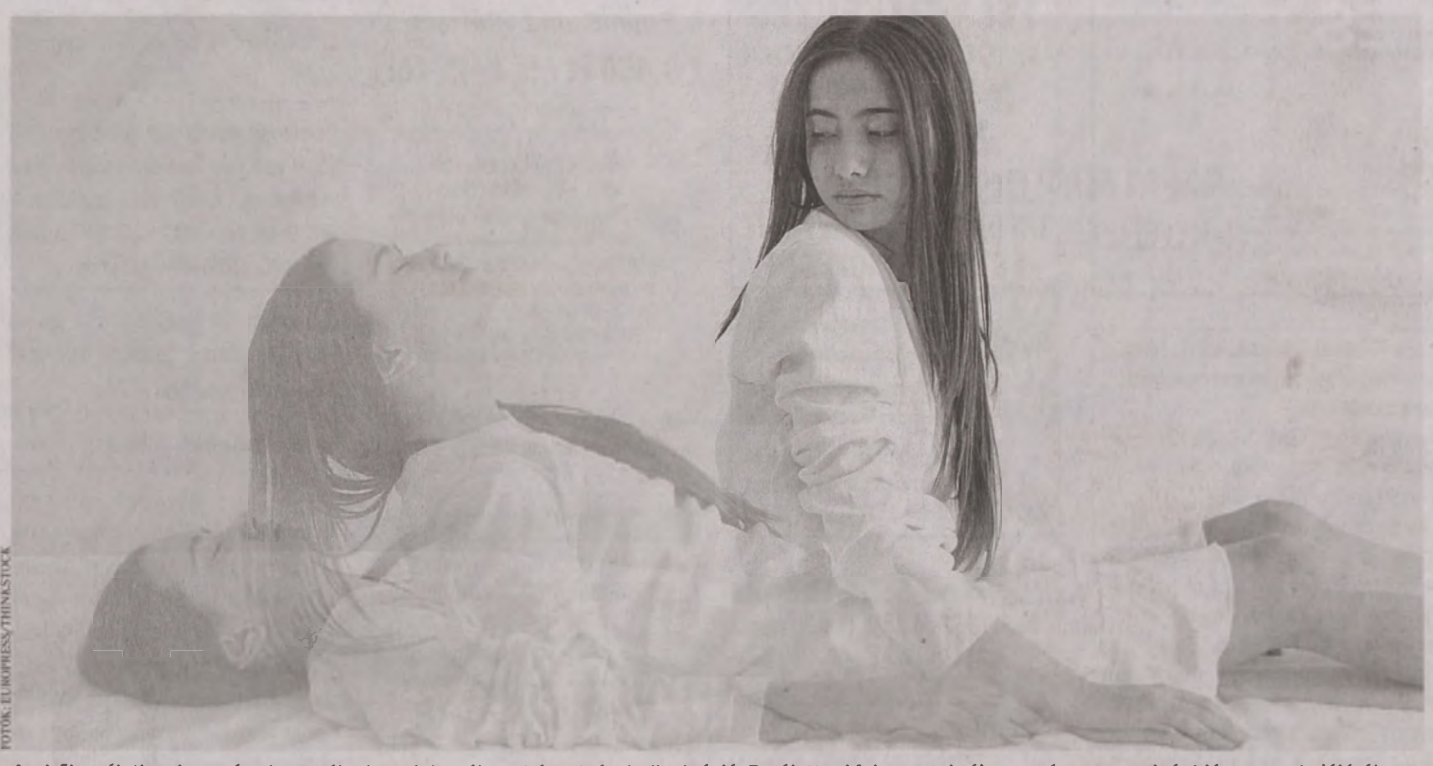

FOTÓK: EUROPRESS/THINKSTOCK

Amiről az életbe visszatértek mesélnek, az lehet álom, képzelgés, hallucináció. De élettani folyamatokról van szó, az agy oxigénhiányos reakciójáról

„Újraélesztés! Üssük ki!" Ezek a mondatok gyakorta elhangzanak a kórházsorozatokban. A filmek nézői sűrűn találkoznak újraélesztésekkel és lassan már szinte természetes lesz, hogy aki meghal, visszatérhet. De vajon milyen érzés visszatérni a klinikai halál állapotából? Az embereknek körülbelül 10 százalék tudott beszámolni halál utáni élményekről. Bár nem egyformák a történetek, mindegyikben szerepelnek olyan elemek, amelyek hasonlítanak egymásra. Ezek: a saját test és a környezet felülről való szemlélése, az alagútszerű sötétség végén váró fény, illetve a már elhunyt családtagok, rokonok viszontlátása. Többen arra is emlékeztek, hogy egy fényes alak jelent meg előttük és az életükről kérdezgette őket, azt firtatva, hogy jó emberek voltak-e itt, a Földön.

EZEKRŐL AZ EMLÉKEKRŐL jelentetett meg Raymond Moody 1975-ben egy könyvet, Élet az élet után címmel, amelyben először nevezte nevén a jelenséget. Ő kezdte halál közeli élménynek hívni a beszámolókban szereplő motívumokat. A különös esemény első leírását még 1892-ben vetette papírra egy svájci geológus professzor, Albert Heim, aki zuhanás közben élte át a halál közeli élményt. Miután megtapasztalta ezt a furcsa dolgot, kiderült, hogy az alpinisták körében nem is olyan ritka ez a jelenség, hiszen ott gyakoriak a balesetek. A téma pontos leírását csak 1930-ban hozták nyilvánosságra, és akkor a kutatók a halálfélelem elleni védőmechanizmus részének tartották a dolgot.

VAN RÁ TUDOMÁNYOS MAGYARÁZAT?

A racionálisan gondolkozók szerint e történetek a fantázia szüleményei. A megtapasztalt jelenségek alighanem csak álmok, vagy éppen hallucinációk, esetleg egyszerű, szenzációhajhász hazugságok. Az idők során azonban kiderült, hogy akik ilyen élményről számolnak be, nem hazudnak. Természettudományos és élettani vizsgálatok alapján kiderült, hogy a halál közeli élményt fizikailag a klinikai halál idején fellépő élettani folyamatok hívják elő.

A HALÁL KÖZELI, vagy utáni élmény így nem más, mint az agy reakciója az oxigénhiányra, és az ezáltal kialakuló széndioxid-túlsúlyra. Ilyenkor szabadul fel az endopszichozin nevű polipeptid, amely az agy védelméért felel oxigénhiányos állapotban. A peptid hatására kialakuló izgalmi állapot emlékképek előhívását eredményezi, míg a limbikus rendszer aktivitása eufóriát okoz. Az is kiderült, hogy ha agyműtétek alatt ingerelnek bizonyos területeket, szintén kiváltható a testen kívüli érzés. A nyolcvanas években a tudósok kísérleteket folytattak a témában. Önkéntes jelentkezőkkel lélegeztettek be széndioxidban gazdag levegőt, akiknek az agya a halál közeli élménnyel reagált.

BONYOLULT KÉRDÉSEK

Sokak számára megnyugtató volt, hogy tudományosan is megmagyarázható, leírható az élmény, de valójában a dolog ennél mégis bonyolultabb. Éppen amiatt, amiről a visszatérők beszámoltak.

NEM MINDENKI ÉLI ÁT a halál közeli élményt a klinikai halál állapotában. A családtagok megjelenését még meg lehet magyarázni az emlékképek önkéntelen előhívásával, de a gyakran emlegetett „fénylényt" és az életúttal felmerült kérdéseket aligha! C. G. Jung jött rá arra, hogy a halál közeli élmények beszámolói szerte a világon tartalmaznak hasonló elemeket. Véleménye szerint az emberiség kollektív tudattalanja a születéshez teszi hasonlóvá a halál érkeztét, hiszen itt is egy sötét alagút végén találkozik az ember a fénnyel. Ezért van sok hasonlóság a beszámolókban, míg az egyéni életút emlékei egyedivé teszik a látottakat.

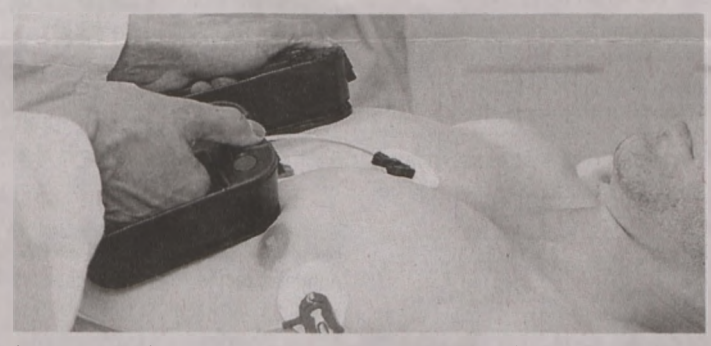

Jung: a kollektív tudattalan a születéshez teszi hasonlóvá a halál érkeztét

ARRA IS RÁJÖTTEK nemrégiben, hogy kétféle halál közeli és utáni élmény létezik. Az egyik, ha valaki hirtelen kerül a klinikai halál állapotába, például szívroham miatt. Ilyenkor a visszatérők többsége arról számolt be, hogy a teste felett lebegett és onnan figyelte az életmentő tevékenységet. Azoknál azonban, akik hosszabb időn át tartó betegség után haltak meg rövid időre, gyakoribb a „klasszikus" élmény a fénnyel, és a rokonokkal.

Ha megúszta, sok minden megváltozik

VALAMILYEN SZINTEN *megváltoztatják az ember életét a klinikai halál állapotában tapasztaltak. Sokan úgy érzik, hogy a mennyország egy szeletét látták és ezt bizonyítékként kezelik a halál utáni boldogsághoz. Mások egy életre megváltoznak, sokan kezdenek el foglalkozni a halál közeli élmény nyomán jótékonykodással, a rászorulók megsegítésével.*

A RÉGI *életvitel, a gazdagság hajszolása értéktelenné válik, sokkal fontosabb lesz a szeretet és a tudás. Sokan a vallás felé fordulnak.*

Még nincs itt az ideje az elmúlásnak

OLYAN ESETEKET *is feljegyeztek, hogy a halál közeli élmény során megtapasztalták az igazi boldogságot, és már nem érzik jól magukat a való életben.*

A BESZÁMOLÓKBAN *olvasni lehet arról, hogy sokan vonakodnak visszatérni a testükbe, miután a hang, amit a „túlvilág küszöbén" hallottak, visszaküldi őket, mondván: még nincs itt az ideje a haláluknak.*

LEGÚJABB KUTATÁSOK *azt is kimutatták, hogy az öngyilkossági kísérlet során átélt halál közeli élmény hatására az illető nem próbálkozik többet élete eldobásával.*

HÍRSÁV

Újdonság: selyemből sebészeti csavar

FORRADALMASÍTHATJA A sebészetet egy új eljárás, amelyben selyemből készült csavarokat használtak törések rögzítéséhez. A jövőben az eddigi fémcsavarokat a természetes fonálból készült csavarokra és lapocskákra lehet lecserélni, amelyek egy idő után felszívódnak a testben. Az eljárást eddig csak rágcsálókon tesztelték. A selymet korábban is használták orvosi varratokhoz, de az utóbbi időben a korszerű orvosi implantátumokban is alkalmazzák. ■

Veszélyes lehet a túl sok állati fehérje

KÖZÉPKORÚAKNÁL RÁKKELTŐ lehet a túl sok állati fehérje egy nagy létszámú amerikai kutatás szerint. Ha a kevesebb állati eredetű fehérjét fogyasztó középkorúakhoz hasonlították a hasonló korú, de sok húst és tejterméket evő személyeket, az derült ki, hogy az utóbbiaknál négyszer nagyobb a rák kockázata. A fehérje befolyásolja a növekedési hormont, de összefüggésbe hozták a rák kockázatával is. A tanulmány szerint azonban a sok állati fehérjének 65 év felett védő szerepe van: azokat az időseket, akik fehérjegazdag étrenden éltek, kevésbé sújtották a betegségek. ■

Amikor a gyerek artériái korán öregednek

A PASSZÍV DOHÁNYZÁS maradandó károkat okoz a gyerekek artériáiban, idejekorán öregítve a vérereiket – állapították meg ausztrál szakemberek. A passzív dohányzás okozta kár, vagyis az artéria érfalának megvastagodása, a későbbiekben növeli a szívroham és az agyi érkatasztrófa kockázatát. A több mint kétezer, három és 18 éves fiatal bevonásával készült vizsgálat szerint e káros elváltozás akkor következett be, ha mindkét szülő dohányzott. ■



Kávéval esélyesebb lehet megelőzni az elbutulást

BÁR BIZONYOSAN van néhány káros hatása (izgathatja a gyomor nyálkahártyáját, megemelheti a vérnyomást), mégis sokan esküdnek arra, hogy a reggeli kávéjuk nélkül nem tudnak felébredni. Kávé nélkül nem kezdődhet el a nap. Szerte a nagyvilágban több kutatást is végeztek, hogy kiderítsék, vajon csupán legenda-e a kávé agyműködést serkentő hatása, avagy van ennek tudományos magyarázata is.

A Floridai Egyetem kutatói egereken vizsgálták a koffein hatását és újabb összefüggésekre bukkantak: az elbutulás és az Alzheimer-kór kialakulása is megelőzhető rendszeres kávézással. Ausztriában, az Innsbrucki Egyetemen önkéntesekkel végeztek kísérleteket. Úgy találták, hogy napi 100 mg kávé elfogyasztása megnöveli a homloklebeny aktivitását, ezáltal az alanyok sokkal jobban tudtak koncentrálni, és új ismereteket elsajátítani. Ugyanerre a következtetésre jutottak az Arizonai Egyetem kutatói is. Francia tudósok idősebb hölgyeket vizsgáltak: megállapításaik szerint azok a 64 év feletti nők, akik négy éven át napi 3 csésze kávét ittak, jobb memória teszteket írtak, mint nem kávézó társaik.

Majdnem bizonyos tehát, hogy napi néhány csésze finom kávé jót tesz. De mint mindent, ezt is módjával fogyasszák! ■

Minden nő fél tőle, elkerülni mégsem lehet

KLIMAX Hőhullámoktól, nyugtalan éjszakáktól szenvednek a változókorban

Változókor elől nincs menekvés. A klimax kinél előbb, kinél később, de biztosan jelentkezik. Semmi esetre sem szabad feltett kezekkel várni. Meg lehet könnyíteni a nehéz időszakot.

EGÉSZSÉGES CSONTOKKAL A menzesz elmaradásával leesik az ösztrogénszint és ezzel a csontok sűrűsége csökkenni kezd. Kalciumpótlással elejét veheti a csontritkulásnak, de legalábbis lassíthatja a folyamatot. A kalciummal együtt D-vitamint is szedni kell, hogy be tudjon épülni a csontokba a kalcium. Tudjuk: D-vitamin napozáskor keletkezik a bőrben, de D-vitamin különféle tablettákkal is bevihető a szervezetbe.)



FOTÓ: EUROPRESS/THINKSTOCK

Nem kell félni a hormonpótlástól

GYAKRAN SZAUNÁZZON! A nők érrendszerét a különleges hormon, az ösztrogén védi, ezért termékeny éveikben kevésbé hajlamosak az infarktusra, mint a férfiak. Ez a védő hatás a menopauza beálltával elmúlik, tehát érdemes figyelni az érrendszer erősítésére. A szaunázás kifejezetten érregeneráló hatású, érdemes hetente egyszer-kétszer szaunában izzadni. Mivel az izzadás a bőrnek is jót teszi, a bőr öregedését is lassítja.

ALUDJON! Az alvást megzavarják a klimax hőhullámai. Az érintett nők fele nem éri el a mély alvás szintjét, és könnyebben fel is ébrednek éjszaka. Este már csak könnyű ételeket fogyasszon. Végezzen relaxációs gyakorlatokat. Természetes növényi kivonatokat (macskagyökér) tartalmazó nyugtatók szedése is segíthet. ■

Hormonpótlás?

A HORMONPÓTLÁSTÓL *sok nő megriad. Ilyenkor a fitoösztrogének jelenthetnek megoldást. Ezek természetes növényi vegyületek, melyek nem raktározódnak a zsírszövetben és az ösztrogénhez hasonlóan működnek, de gyengébb az aktivitásuk. Szójatermékeken kívül a lenmagban található jelentős mennyiségű fitoösztrogén.*

PÁLYÁZATI FELHÍVÁS

A Portfólió Kft. (7400 Kaposvár, Virág u. 21.) mint az Entrade Kft „fa" felszámolója

NYILVÁNOS PÁLYÁZAT

keretében meghirdeti eladásra az adós gazdálkodó szervezet:

Nemeskeresztúr belterület 4201 hrsz.-ú „kivett üzemanyagtöltő-állomás" megnevezésű 12546 nm területű 1/1 tulajdoni hányadú ingatlanát
Irányár: **46 000 000 Ft**

Befizetendő bánatpénz: 1 380 000 Ft

Pécs I.ker belterület 38095/1 hrsz.-ú, „kivett üzemi épület" megnevezésű 2190 nm területű 1/1 tulajdoni hányadú ingatlanát
Irányár: **4 900 000 Ft**

Befizetendő bánatpénz: 245 000 Ft

A pályázat benyújtásának
Helye: Dr. Gálosi Vera Ügyvéd irodája 7400 Kaposvár, Fő u. 12. I/10.
Ideje: 2014.március 28. 12 óra 00 perc. (Postai feladás esetén a feladás dátuma nem lehet 2014. március 27-i dátumnál későbbi.)

A részletes pályázati kiírás és további információk beszerezhetők a felszámolótól, **Koncz Elektől a 30/9597-332** számú telefonon és az iroda@portfoliokft.hu e-mail címen.

A Pannon Volán ZRt. tájékoztatja a Tisztelt Utazóközönséget, hogy 2014. március 16-án (vasárnap) a helyközi menetrend az alábbiak szerint változik:

A Pécs–Orfű–Abaliget autóbuszvonalon: a Pécsről 7.30, 9.30 órakor Orfű betéréssel Abaligetre induló járatok Szentlőrinc–Hetvehely útvonalon közlekednek Abaligetig. Az Abaligetről 6.50, 8.55, 12.25, illetve az Abaliget, vá.-ról 16.35 órakor induló járatok Abaliget, barlang betérést követően Hetvehely–Szentlőrinc–Pécs útvonalon közlekednek. A Pécsről 16.00 órakor Orfűre illetve az Orfűről 14.50 és 17.20 órakor Pécsre induló járatok nem közlekednek.

A Pécs–Abaliget–Bakóca autóbuszvonalon: a Pécsről 6.15 és 14.00 órakor Husztótra induló járatok Szentlőrinc–Hetvehely útvonalon Abaliget, barlang betérést követően közlekednek Husztótra.

A Pécsről, illetve a Pécsre terelőútvonalon közlekedő járatok nem érintik az Ürög, alsó; Daindoli elág.; Szentkút bej. út; Szentkút, felső; Remeterét elnevezésű megállóhelyeket és Orfű települést.

A fentiekkel kapcsolatban részletesebb felvilágosítást a 72/520-155-ös telefonszámon kaphatnak.

INGATLAN

Kolozsvár u. eladó 2. em., tégla/gázos, erkélyes szép lakás. 30/910-9399
•1799922•

Kozármislenyi 45 nm-es, felújított ház eladó, gondozott kert. 3,95 M Ft. 30/956-7005
•1799922•

Pécs, Kodó dűlőn panorámás, közművesített építési telek eladó. 30/939-9380
•1799734•

Ügyfeleim részére eladó ingatlanokat keresek. www.kosaingatlan.hu, 06-20/964-5482
•1799429•

HOGY MINDIG CÉLBA ÉRJEN!

Ön pályázik, a nyilvánosság a mi dolgunk!



- ✓ Pályázati sajtóközleményekhez árajánlatok készítése, megjelentetése
- ✓ Szórólap, egyéb nyomdai kiadványok terjesztése
- ✓ Internet- banner készítése, megjelentetése
- ✓ Cikkek, interjúk nyomtatott sajtóban történő elhelyezése

Segítünk Önnek az adott kommunikációra jutó keret kihasználására megtalálni azt a legoptimálisabb formát, hogy Ön és cége maximálisan elégedett legyen.



Kérje testreszabott ajánlatunkat, kedvezményes lehetőségekkel állunk rendelkezésére: gyongyi.nagy@axelspringer.hu, vagy tel.: 72/505-060

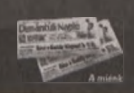

Dunántúli Napló

KATTINTS, NAGYI, PAPI!
www.oktatas.charter.hu

INFORMATIKA-FELNŐTTKÉPZÉS
AKÁR EGYÉNRE SZABOTTAN
a Dunántúli Naplónál
Pécs, Engel János út 8.

INFORMATIKAI SZERVIZ ÉS OKTATÓKÖZPONT

További információ: Morvai Levente 72/505-061, 30/9971-010 http://oktatas.charter.hu



Ha ön hűséges előfizetőnk, akkor 10% kedvezményt is kap!

LAKÁS

Málomi részen 4/1., 2 szobás, egyedi fűtéses, tulajtól lakás eladó. 20/802-0772
•1799868•

Pécsi új lakások 225 E Ft/nm-től eladók, kőművesmunkákat vállalok. 30/464-8484
•1799848•

BÉREL-KIAD

ÉLELMISZERBOLT

Pécsett átadó. 30/824-0142
•1799902•

ALBÉRLETET KÍNÁL

Ledinán hölgynek olcsó lakrész. 30/538-1010
•1798247•

Pécs, Jókai u.-ban 34 nm, bútorozott, felszerelt garzon kiadó. 06-20/953-3965
•1799869•

Rózsadombon első emeleti, 2,5 szobás, felújított, hőszigetelt lakás csendes helyen kiadó. Tel.: 20/917-3184.
•1799862•

ADÁSVÉTEL

Akác, tölgy, bükk, I. oszt., 8 E Ft/m³-től, közvetlenül az erdésztől. 70/504-8305
•1799541•

Akció 03. 30-ig! Akác és vegyesfa aprítva, méterben 10000 Ft/m³-től. 06-20/332-7795
•1797048•

Bontott építőanyag olcsón eladó. Tégla, gerenda, cserép. 20/428-4121
•1799787•

Dióbelet veszek, házhoz megyek. 1200 Ft/kg. 06-20/554-8864
•1797082•

Kemény tűzifa erdei m³-ben vagy hasítva, ingyenes szállítással. 30/540-9310
•1799623•

Kemény tűzifa erdészettől, kuglizva is 8700 Ft/m-től, szállítva. 30/260-6233
•1799741•

Színesfémet, ócskavasat veszek. 20/805-5041
•1799842•

Vastag tölgy és akác tűzifa kályhakészen is, 7500 Ft/m, házhoz szállítva. 20/473-3151
•1799896•

SZUPER AKCIÓ HÉVÍZEN!
(2014.03.10 - 03.31. között, kivéve kiemelt időszak)

Hunguest Hotel Panoráma★★★SUPERIOR-ban
minimum 2 éjtől már
8.400 Ft / fő / éj* -tól
▪ napi háromszori étkezéssel *(büfé reggeli és vacsora, délben levesbüfé)*
▪ fürdőjeggyel a hévízi tóra vagy a gyógymedencékhez
Az árak az idegenforgalmi adót nem tartalmazzák.
SZÉP kártyát elfogadunk!
(Az árak a foglaltság függvényében változhatnak.)
INFORMÁCIÓ / SZOBAFOGLALÁS:
Tel.: 06 (83) 341 - 580, 06 (83) 341 - 074
hotelpanorama@hunguesthotels.hu
www.hotelpanorama.hunguesthotels.com

Vegyes tűzifa 10000 Ft/m³, darabolva, kályhakészen is, házhoz szállítva. 20/975-2326
•1799810•

ÁLLAT

Tojójércék eladók 800 Ft, tyúkok 1000 Ft/db. Szállítás ingyenes. 06-30/390-9136
•1799789•

GÉPJÁRMŰ

AKKUMULÁTOR

Robogótól a kamionig széles típusválasztékkal, a Fema-parkolóban. Pécs, Sztárai M. út 1. 06-72/230-134, 30/424-1494
•1796799•

Autós Kft. Műszaki, eredet. 72/511-311
•1799091•

SZOLGÁLTATÁS

Buszos személyszállítás háztól házig 2 sofőrrel (Ausztria, Németország). 30/284-3325
•1799850•

MEZŐGAZDASÁG

Vágásengedéllyel rendelkező erdőt vásárolok terület nélkül, készpénzzel. 30/298-2283
•1798370•

RUHÁZAT

VÉGKIÁRUSÍTÁS!

Turi a raktárban, még válogatatlan bálákból. 2 tonna árukészlet! Ruhák 50-100 Ft/db áron. Márc. 14-én, 14-17 h-ig. Pécs, Rákóczi út 7. Akkor és Most Kft.
•1798424•

ÁLLÁST KÍNÁL

Adminisztrációs feladatok ellátására keresünk munkatársat. Önéletrajzokat kérjük: 7602 Pécs, Pf. 84. Jelige: Adatrögzítés.
•1799879•

Angolul beszélő diszpécsert pizzériába felveszünk. 70/372-2227
•1799851•

Az OTP Ingatlanpont ingatlanértékesítőkkel és hitelügyintézőkkel bővíti csapatát! Várjuk önéletrajzát a mecseki.laszlo@otpip.hu e-mail címre.
•1799788•

Belvárosi szépségszalonban alkalmazotti munkaviszonyban fodrászt és kozmetikust felveszünk. Fényképes önéletrajzot: agnes8101@gmail.com címre várjuk.
•1799912•

C kat. ADR-sofőrt keresek belföldi áruterítésre. Jelentkezni: varkohkft@freemail.hu
•1799849•

C kat. sofőrt felveszünk. 20/581-4897
•1799871•

Camion-Group 2000 Bt. gépkocsivezetőt keres gabonás munkára magyar-olasz viszonylatra. Jelentkezés: munkanapokon 9-15 óra közt, a 92/549-918-as vagy a 30/370-6367-es számon.
•1799727•

Gyakorlott ételfutárt szgk.-val és gyorséttermi eladót keresünk. evopooh@freemail.hu
•1799875•

Használtruha-bolt eladót keres. 20/224-4001
•1798424•

Műszaki termékek értékesítésére hostokat/hostesseket keresünk! Diákok jelentkezését is várjuk! Munkavégzés helye: Pécs. Munkaidő: heti 2-3 nap. Amit kínálunk: folyamatos munkalehetőség, kimagasló óradíjalapú bérezés. Kérjük, küldje el fényképes önéletrajzát lakóhely és pozíció megjelölésével az allas@profield.hu címre.
•1799865•

Nyilvános illemhely üzemeltetésére keresünk vállalkozót. Érd.: 72/511-569, 8-21-ig.
•1799863•

Pécsi lakatosüzemünkbe műszaki vezetőt, valamint élhajlítóst keresünk. 30/680-8339
•1799905•

Pécsi megváltozott munkaképességű, jogosítvánnyal, autóvezetői gyakorlattal rendelkező férfi takarítót felveszünk. Jelentkezés 8-15-ig a 70/410-3825-ös telefonszámon.
•1799909•

Pécsi 15 fős lakatosüzembe gyakorlattal rendelkező termelésirányítót felveszünk. Német nyelvtudás előny. Jelentkezés önéletrajzzal az acelszerk.pecs@gmail.com e-mail címre vagy levélben a Pécs Nagy Lajos király út 14. hirdetőbe „Acélszerk" jeligére.
•1799895•

Pultos/felszolgáló hölgyet keresünk szederkényi kávézóba. Fényképes önéletrajzot kérünk: biro.szedi@gmail.com, 30/384-4060
•1799915•

Szervizszerelőt keresünk mezőgazdasági gépszerelő, autószerelő végzettséggel, gép- és hidraulikaszerelési ismeretekkel. Jelentkezni: hidrot@hidrot.hu, 72/552-340
•1799642•

ÁLLÁST KERES

Takarítói, házvezetőnői munkát keresünk. 20/944-9446
•1799921•

MEMENTO TEMETKEZÉS
Irodáink: Pécs, Szabadság u. 26. Tel./fax: 72/520-605, 06-30/9399-928
Szigetvár, Széchenyi u. 38. Tel.: 73/312-776, 06-30/336-2773
Nyitva tartás: H–P. 8–16 óráig • www.mementotemetkezes.hu

GYÁSZHÍR

Mély fájdalommal tudatjuk mindazokkal, akik ismerték és szerették, hogy drága testvérem, sógornőm és szeretett rokonunk,

BAK MATILD

pécsi, volt királyegyházai lakos 87 éves korában elhunyt. Temetése 2014. március 18-án a királyegyházai templomban 10 órakor kezdődő gyászmise után lesz a királyegyházai temetőben.

Egyben köszönetet mondunk mindazoknak, akik fájdalmunkban osztoznak.

A gyászoló család •1799880•

Mély fájdalommal tudatjuk, hogy szeretett feleségem, édesanyánk, nagymamánk és dédimamánk,

GONDA MÁTYÁSNÉ Dávid Etelka

elhunyt. Végső búcsút veszünk tőle március 15-én, szombaton 10.30 órakor gyászmise keretében az egyházaskozári katolikus templomban, azt követően 11 órakor az egyházaskozári temetőben. A temetésre autóbusz indul 9.30 órakor a Komló, Mélyfúró Vállalat előtti buszmegállóból.

A gyászoló család •1799907•

Fájó szívvel tudatjuk, hogy

BÚS MIHÁLY

sásdi lakos 86 éves korában hirtelen elhunyt. Temetése március 15-én 14 órakor lesz a sásdi új temetőben. Előtte gyászmise 13 órakor.

Egyben köszönetet mondunk mindazoknak, akik utolsó útjára elkísérik.

Gyászoló szerettei •1799878•

KÖSZÖNET

Hálás szívvel mondunk köszönetet a rokonoknak, szomszédoknak, barátoknak, ismerősöknek, akik szeretett halottunk,

LAUER JÓZSEFNÉ Jeki Teréz

temetésén megjelentek és fájdalmunkban osztoztak. Külön köszönetet mondunk az Irgalmasrend Krónikus II. osztály orvosainak és ápolóinak áldozatos munkájukért, Ferenc atyának és a kántoroknak a szép búcsúztatásért.

A gyászoló család •1799886•

Dunántúli Napló

Az Axel Springer-Magyarország Kft. közéleti napilapja

Főszerkesztő-kiadóvezető: **PÓRÉ LÁSZLÓ**
Felelős szerkesztő: **NIMMERFROH FERENC**
Lapszerkesztők: **SCHNEIDER GÁBOR, NYAKA SZABOLCS**
Művészeti szerkesztő: **KERÉNYI ZOLTÁN**
Kiadja az AS–M Kft. Baranya Megyei Irodája
Szerkesztőség és kiadóiroda: 7627 Pécs, Engel J. u. 8. 7601 Pf.: 134.
Telefon: 72-505-000. Kiadói telefax: 72-505-017.
Terjesztésvezető: **BERECZKI PÉTER.**
Előfizetői, terjesztési ügyfélszolgálat: 06-40/510-510 (helyi tarifás hívószám)
Hirdetésvezető: **NAGY GYÖNGYI.** Telefon: 72-505-000. Fax: 72-505-068
A hirdetésfelvétel telefonszáma: 72/505-000/234 mellék
Felelős kiadó az AS-M Kft. ügyvezető igazgatója.
Készült az AS-Nyomda Kft. Szilády Üzemében. 6000 Kecskemét, Mindszenti krt. 63.
Felelős vezető: **FUTÓ IMRE**
Megrendelés száma: 443 600 • Nyomtatás időpontja: 2014. március 12.

A Dunántúli Napló bármely részének másolásával, terjesztésével, az adatok elektronikus tárolásával és feldolgozásával kapcsolatos minden jog fenntartva. Értesüléseket átvenni csak a Dunántúli Naplóra hivatkozva lehet. Az előfizetői példányok kézbesítését az AS–Magyarország Kft. Baranya Megyei Irodájának terjesztőhálózata végzi, az árusítás a LAPKER Rt.-n és a kiadó árushelyein keresztül történik. Előfizethető minden naptári év végéig a kiadónál, valamint a területi ügynökségeknél és a kiadó kézbesítőinél közvetlenül, postautalványon és átutalással a Unicredit Bank 10918001-00000062-61130033 pénzforgalmi jelzőszámra. Előfizetői, terjesztés ügyében szolgálat levélcíme: AS-B Kft., 1525 Budapest, Pf.: 110. Telefon: 06-40/510-510 helyi tarifás hívószám. Fax: 06-1/488-5580. E-mail: elofizetes@axels.hu. Előfizetési díj 2013. augusztus 1-től egy hónapra 2790 Ft, negyedévre 8370 Ft, fél évre 16740 Ft, egy évre 33480 Ft. Tájékoztatjuk Olvasóinkat, hogy a különböző versenyeken, játékokon, akciókon, szavazásokon, rejtvénypályázatokon stb. részt vevők által személyesen, írásban, telefonon, SMS-ben, interneten, e-mailben megadott személyes adatok nyilvántartásunkba kerülnek. Az adatokat megadva hozzájárulnak ahhoz, hogy azok felhasználásával a Társaságunk érdekeltségébe tartozó cégek, amelyek az adatok feldolgozását végzik (Axel Springer-Magyarország Kft., Axel Springer-Budapest Kiadói Kft., Harlequin Magyarország Kft., Zöldújság Rt., Petőfi Lap- és Könyvkiadó Kft., Népújság Kft., Hungaropress Sajtóterjesztő Kft.), előfizetéses megrendelését teljesítsük, akcióira, kiadványaira és egyéb szolgáltatásaira felhívjuk a figyelmet. Az érintettek felvilágosítást kérhetnek az általuk kezelt személyes adataik köréről, felhasználásuk módjáról és céljáról, és bármikor kérhetik azok helyesbítését, felhasználásuk korlátozását, illetve törlését. Az újság a PANDA szerkesztőségi rendszerrel készült és a MATESZ által auditált.

ISSN 0865-0133

SZOMBATIG ERŐS FELMELEGEDÉS

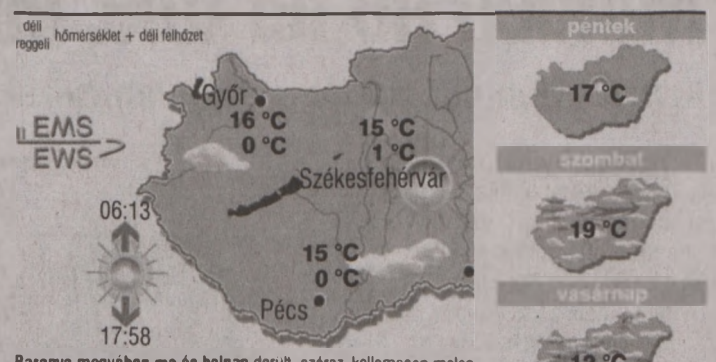

Baranya megyében ma és holnap derült, száraz, kellemesen meleg idő lesz. Gyenge, változó irányú szél fúj. Eső nem esik. A várható, jellemző hőmérséklet megyei átlaga csütörtök reggel 0, kora délután +15, péntek reggel 0 fok körül alakul.

A legvalószínűbb folytatás:

szombaton erős széllel, délutántól az északi országrészben esővel, zivatarfoltokkal, hidegfront várható.

Vasárnap viharos, északnyugati széllel, esővel előreláthatóan egy napra visszaesik a hőmérséklet.

Hétfőn, kedden, szerdán enyhe idő, **csütörtökön** erős lehűlés a legvalószínűbb.

Orvosmeteorológia: gyenge melegfronti hatás várható.

Közlekedés-meteorológia: az időjárás számottevő mértékben ma sem veszélyezteti a közlekedést.

Az előrejelzés bizonytalansága: **„KICSI"**.
Az előrejelzésért felelős: Aigner Szilárd. További folyamatos, helyfüggő előrejelzés: **www.eumet.hu**

Vízhőmérséklet

Duna	8-9 °C
Tisza	7-8 °C
Balaton	7 °C
Velencei-tó	9 °C
Fertő	8 °C
Tisza-tó	8 °C

Hójelentés

Chopok	45-75 cm
Semmering	55-75 cm
Livigno	180-210 cm

ÜGYELETEK

Háziorvosi. A Pécsi Többcélú Kistérségi Társuláshoz tartozó települések gyermekeinek a Gyermekklinikán, 15-7-ig, felnőtteknek a Rákóczi út 2. (bejárat a Szendrey Júlia utca felől), 15-7-ig (06-72/515-104).

Kórházi. Gyermekbelgyógyászat: Mohács és Szigetvár környéke kivételével a megye összes területe: Gyermekklinika. Gyermeksebészet, égések, klinikai felvételt igénylő gyermekfülészeti betegek, gyermek fertőző betegségek és gyermek légúti betegségek: Gyermekklinika (József A. u. 7., 06-72/535-999).

Pécsi felnőtteknek: belgyógyászati ügyelet: sürgősségi betegfogadó hely: Pécs, Rákóczi út 2. (72/536-000), sebészeti ügyelet: Sebészeti Klinika, Pécs, Rákóczi út 2. (72/536-000), érsebészeti ügyelet: Érsebészeti Tanszék, Pécs, Rákóczi út 2. (72/533-133), baleseti sebészeti ügyelet: Mozgásszervi Sebészeti Intézet Traumatológiai és Kézsebészeti Klinikai Tanszék, Pécs, Akác u. 1. (72/536-800), szemészeti ügyelet (hétköznap 19 óra után): Szemészeti Klinika, Pécs, Nyár u. 8. (72/536-000), fogászat: csak hétvégén és ünnepnapokon 7-17-ig a Pécsi, Komlói és Sellyei Többcélú Kistérségi Társulás lakosainak a Lánc utcában, 18-22-ig Móricz Zsigmond u. 4. (06-30/380-2771).

Gyógyszertárak: Pécs: Pannon (Ifjúság útja 2.), Komló: Kenderföld, Mohács: Szent Ferenc, Harkány: Thermál, Szigetvár: Oroszlán, Bóly: Panacea, Sásd: Szent György, Szentlőrinc: Fehér Kereszt.

Hajléktalanok ügyelete: munkanapokon 15-7-ig, telefon: 06-20/429-9133.

S. O. S. ÉLET telefonszolgálat (éjszakai lelki elsősegély) díjmentesen hívható a 06-80/505-390-es telefonon este 19.00 órától reggel 7.00 óráig.

Folyamatos megyei állatkórházi ügyelet: Állatkórház (0–24 óráig, a hét minden napján): Mohács, Szent István u. 35., 06-69/311-068, 06-30/902-7729.

Pécsi éjszakai állatorvosi rendelői ügyelet: este 19 órától reggel 7-ig. T.: 06-30/970-5419.

Kínai Napok a Zsolnayban

SOKFÉLESÉG Nemzeti népviseletek, interaktív játszóház gyerekeknek



Dél-Kína szubtrópusi hegyvidékeinek népviselete mutatkozik itt be, az a vidék, ahol a varázslatos táj embert próbáló körülményeket teremtett

A Kínai Napok talán legizgalmasabb rendezvénye, a Nemzetiségi népviseletek Kínában című kiállítás március 14-én, pénteken 15 órakor nyílik a Zsolnay Kulturális Negyed – Pécsi Galéria m21 kiállítóterében.

Dél-Kína szubtrópusi hegyvidékeinek népviselete mutatkozik itt be. Az a vidék, ahol a varázslatos táj embert próbáló körülményeket teremtett lakosainak, és a hosszan elszigeteltségben élő nemzetiségeknél teljesen eltérő nyelvek és kultúrák alakultak ki. Ebbe a népi kultúrába kaphat betekintést a kiállítás látogatója. Megragadó szín- és formavilág tárul fel az eredeti kézimunkákon, egy rejtett világ kincsein, melyek akár a mai dizájnereknek is ihletői lehetnek.

A Zsolnay-negyedben a Kínai Napok a kínai kultúra néhány legizgalmasabb, eddig ritkán látott szeletét mutatja be, és interaktív játszóház is készül a kínai találmányok kipróbálására. A kínai résztvevők Sanghajból érkeznek a pécsi közönséghez, kifejezetten erre az alkalomra.

MÁRCIUS 14.
14.00 Interaktív kínai játszóház gyerekeknek – E78 – Kemence Galéria
15.00 Kiállításmegnyitó: Nemzetiségi Népviseletek Kínában – Pécsi Galéria, m21

MÁRCIUS 16.
10.00–12.00, 14.00–17.00 Interaktív kínai játszóház gyerekeknek – E78 – Kemence Galéria

Technikai újítások segítik a tájékozódást

LAYAR Virtuális séta három dimenzióban a negyed Látogatóközpontjában

A Pécsre látogató turisták az idei szezontól a korszerű technikát is használhatják a város felfedezéséhez. Bevezetésre kerül három olyan eszköz, melyekkel a városba látogatók könnyedén tájékozódhatnak a számtalan kínálat között.

Az Interaktív print elnevezésű okos műsorfüzet lehetővé teszi a hagyományos nyomtatott anyagok digitális tartalommal történő összekapcsolását. A Zsolnay Örökségkezelő Nkft. kiadványain látható „ar" jel segítségével nincs szükség kódok vagy egyéb jelölő eszköz használatára ahhoz, hogy bárki információhoz jusson a város programjairól. A telefonra ingyen letölthető layar.app alkalmazással a mobil kameráját a nyomtatott információ képére irányítva a turista szabadon választva nézegetheti a rendezvények képeit, hallgathat bele a programokba, vagy rendelhet azonnal jegyet.

A Zsolnay-negyed Látogatóközpontjában elérhető Kinect alkalmazással virtuális sétát tehet a felhasználó, azaz három dimenzióban járhatja körbe az adott látnivalót, épületet, anélkül, hogy elmozdulna a Kinect érzékelő kamera elől. Bebarangolhatja Pécs érdekességeit, bepillanthat a nevezetes épületekbe, hogy a legizgalmasabb látnivalókat személyesen is felkereshesse.

Az Örökségkezelő és partnerei által megvalósítandó „Értékes Pécs" projekt célja, hogy a technika által kínált lehetőségek segítségével feleljen meg a kor által elvárt műszaki igényeknek, és mutassa be a város és vonzáskörzetének történelmi örökségét. A bevezetésre kerülő mobilalkalmazással egy okostelefon, valamint az ingyenesen használható városi wifirendszer segítségével a látogatók interaktív térképhez jutnak, mellyel öt túraútvonalról és az azokat összekötő utak mentén található érdekességekről, programlehetőségekről kapnak információt.

Horváth Kornél: Átváltozások – különleges show a Kodályban

ÜTŐHANGSZER A művész egy különleges, zenei világ körüli útra hívja közönségét kitűnő, európai hírű zenésztársaival

Horváth Kornél, Lantos Zoltán, Orosz Zoltán és Dörnyei Gábor koncertje március 14-én, pénteken 19 órakor kezdődik a Kodály Központban.

Horváth Kornél Kossuth-díjas, az egyik legismertebb és legnépszerűbb hazai ütőhangszeres művész, aki a kongán és bongón túl olyan különleges hangszereken is játszik, mint a gatodrum, chekere, udu, hang... Minden megnyilvánulása a zenei értéken túl igazi 21. századi kamarazene, igazi show a szó legnemesebb értelmében, valódi produkció.

Horváth Kornél egy különleges, zenei világ körüli útra hívja közönségét kitűnő zenésztársaival, Lantos Zoltánnal (hegedű), Orosz Zoltánnal (harmonika) és Dörnyei Gáborral (dobok). A négy nemzetközi hírű művész, a magyar gyökerek mellett az európai, az afro, a latin és az indiai zenekultúrából merítve hoz létre egy izgalmas, 21. századi kamarazenét. A koncerten Horváth Kornél és Dörnyei Gábor egyedi játékával igazi ütőhangszer-bemutatót élvezhet a közönség.

Lantos Zoltán a Liszt Ferenc Zeneművészeti Főiskolán szerzett klasszikus zenei diplomát, hegedű szakon. Már a főiskola évei alatt kísérleti és keleti zenével kezdett foglalkozni, majd 1985-ben ösztöndíjjal Indiába utazott, hogy klasszikus indiai zenét tanuljon. Nyolc és fél évig élt Indiában, tanulmányain kívül komponált és koncertezett.

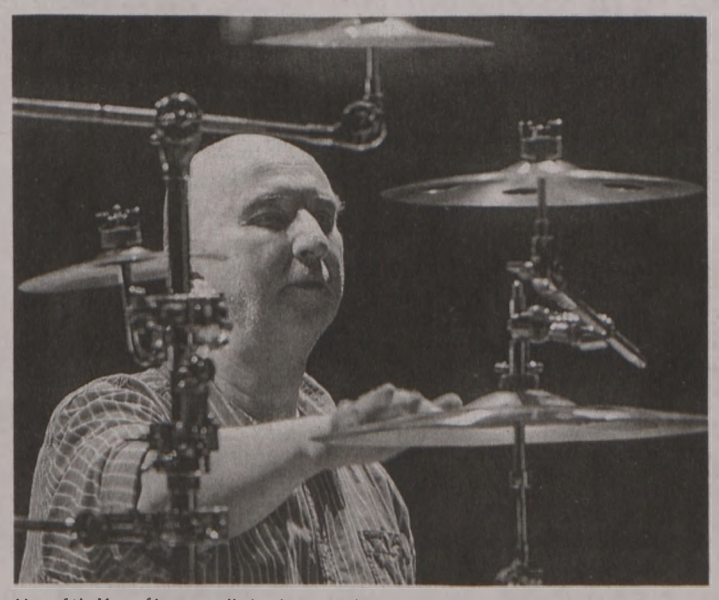

Horváth Kornél az egyik legismertebb hazai ütőhangszeres művész

Orosz Zoltán kiváló harmonikaművész. Munkássága alapvetően arról szól, hogy minél szélesebb nyilvánosság előtt ismertté tegye a harmonika fantasztikus lehetőségeit, számos zenei stílusban bemutatva mindazt az árnyaltságot, dinamikát és szenvedélyt, ami e hangszert és lenyűgözően virtuóz megszólaltatóját oly különlegessé teszi. Zenéje nehezen sorolható bármely zenei kategóriába, mivel produkcióiban fellelhetőek a klasszikus zene, a jazz és a folk elemei.

A Londonban élő Dörnyei Gábor szintén a hazai könnyűzenei és ütős élet egyik meghatározó személyisége. Közreműködött arany- és platinalemezeken, a Walt Disney Co. stúdiófelvételein, kiadott két sikeres multimédiás szólóalbumot, valamint egy koncert-DVD-t. Jelenleg a londoni West End egyik legrégebben, 10 éve telt házzal futó darabjában (Queen – We will rock you) játszik, a londoni Kortárs Zeneművészeti Akadémián tanít, Európa legnagyobb zenei iskoláiban tart dobmesterkurzusokat. 2010-ben az angol Rhythm Magazine „A világ 10 legjobb fiatal dobosa" közé választotta.

Örökség a jövőnek, jövő az örökségnek: kiállítás a Kemence Galériában

Vándorkiállítás nyílik március 17-én, hétfőn 18 órakor a Zsolnay-negyed E78-as épületében lévő Kemence Galériában a 20 éves Nemzeti Kulturális Alap hazai műemlékvédelmet és régészetet segítő támogatásairól.

A kiállítást megelőzően, 15 órakor konferencia kezdődik Örökség a jövőnek – jövő az örökségnek címmel, amelynek témája voltaképpen a régészet szerepe és lehetőségei. A konferencián számos régészeti, kutatási területet felölelő téma előkerül, többek között a megelőző és tematikus ásatások, a régészet szerepe a kultúra és a területfejlesztés területén. Régészeti kutatások, programásatások, leletmentések, feltárások. Régészeti világörökségi helyszínek, régészeti topográfia.

Az ICOMOS Magyar Nemzeti Bizottság Egyesület, az Artifex Kiadó és a HAP Építésziroda az NKA Építőművészet és Örökségvédelem Kollégiumának támogatásával hívta életre a programot, hogy bemutassa a kulturális örökségvédelem társadalmi súlyát, feladatát és felelősségét. Az egy éven át tartó, utazó kiállítással színesített rendezvénysorozat országszerte 11 városba jut el, nyitó konferenciáját Budapesten rendezték meg.

Nagy Gergely, az ICOMOS Magyar Nemzeti Bizottságának alelnöke szerint az ICOMOS a szakmai program értelmezését és az egyéves program összeállítását vállalta a projektben. Mint hangsúlyozta, a program nem a műemlékvédelem zavaros helyzetét hivatott tisztázni, hanem párbeszédet kíván teremteni az építészek, a műemlékvédelem és a civil közönség között.

A szervezők bíznak abban, hogy a konferenciák anyagaiból és tapasztalatalból olyan záró anyag készülhet, amelyet a későbbiekben bármilyen kulturális stratégiához fel lehet használni, a nyitó- és zárókonferenciákon elhangzottak pedig képzési anyagként lesznek hasznosíthatók.

A Zsolnay Kulturális Negyed E78 Kemence Galériájában március 17-től március 30-ig nézhető meg a kiállítás, az E78 nyitvatartási idejében.

ZSOLNAY KULTURÁLIS NEGYED

ÚJ SZÉCHENYI TERV

MAGYARORSZÁG MEGÚJUL

A projekt az Európai Unió támogatásával valósul meg.

PROGRAMOK

SZÉKELY CSABA Bányavidék-trilógiájának előadásait négy színház összefogásának eredményeként mutatták be március 10–11–12-én Pécsett. A darabokról, továbbá azok színpadi megvalósításáról tanácskoznak a produkciók alkotói, felkért előadók, elemzők, hozzászólók közreműködésével a szerző, Székely Csaba jelenlétében március 13-án 10 órától a Művészetek és Irodalom Háza Breuer Marcell termében. A felkért előadók: Nagy Imre egyetemi tanár, P. Müller Péter egyetemi docens, Radnóti Zsuzsa dramaturg és Szűcs Katalin Ágnes színikritikus. A szimpózium nyilvános, minden érdeklődőt szeretettel várnak a rendezők.

A SHAKESPEARE Marathon – Shakespeare összes drámája filmen című sorozat következő produkciója március 24-én, hétfőn 18 órakor kezdődik a Művészetek Házában. William Shakespeare születésének 450. évfordulója alkalmából három éven át havonta egy-egy drámavetítés várja a közönséget, a vetítések előtt rövid bevezetővel. Ez alkalommal 1592-ből a Taming of the Shrew (A makrancos hölgy – BBC, angol nyelven, angol feliratal) című darab látható. A drámát Takács Ferenc magyar nyelvű előadása mutatja be.

Az oldal megjelenését támogatta a Zsolnay Örökségkezelő Nonprofit Kft.

SPORT

A Real hamarosan hosszabbít Karim Benzemával

Akárcsak az ősszel, ezúttal is Alberto Undiano Mallenco (40) vezeti az El Clásicót, a Real Madrid–Barcelona-focirangadót, amely március 23-án 21 órakor kezdődik. A Real egyébként hamarosan két évvel meghosszabbítja csatára, Karim Benzema 2016 júniusában lejáró szerződését.



KARIM BENZEMA

A Milan nagyon leszerepelt, a Bayern ikszelt, de továbbment

MADRID–MÜNCHEN Hova süllyedt ez a Milan? A nagy múltú olasz labdarúgócsapat kedd este is bizonyította, hogy manapság alig-alig emlékeztet korábbi önmagára: olyan simán kikapott az Atlético Madrid otthonában a Bajnokok Ligája nyolcaddöntő visszavágóján, hogy azt rossz volt nézni. Persze spanyolként éppen az ellenkezője volt igaz, aki Diego Simeone együttesének szurkolt, az nagyon élvezte a 4-1-es hazai sikerrel végződő találkozót.

A másik keddi mérkőzésen a Bayern München az Arsenalt fogadta, s bár az első meccs 2-0-ás német győzelme után sokan „kivégzést" vártak, nem ez történt. A végeredmény 1-1 lett, ám az igazsághoz tartozik, hogy Pep Guardiola csapata nagyon közel állt a győzelemhez, amikor a hosszabbításban büntetőt kapott, ám Thomas Müller kihagyta a tizenegyest.

EREDMÉNYEK: Atl. Madrid–Milan 4-1, gólszerzők: Diego Costa (2), Arda Turan, Raul Garcia, ill. Kaká (továbbjutott az Atl. Madrid 5-1-es összesítéssel); Bayern München–Arsenal 1-1, gólszerzők: Schweinsteiger, ill. Podolski (továbbjutott a Bayern 3-1-es összesítéssel).

A szerdai Barcelona–Manchester City és Paris SG–Leverkusen mérkőzések lapzártánk után értek véget.

■ K. Mayer A.



FOTÓ: AS

Diego Costa kettőt lőtt a Milannak

Kupán vágták a PMFC-t

LABDARÚGÁS Ez Dusan Vasziljevics napja volt, három gólt szerzett

PÉCS Hazai pályán nagy pofont kapott a PMFC-MATIAS az Újpesttől a Magyar Kupában: a lilák Vasziljevics góljaival már 3-0-ra is vezettek, a pécsiek erejéből csak szépítésre futotta.

K. Mayer András



FOTÓ: LAUFER LÁSZLÓ

Márkvárt Dávid (labdával) nem játszotta végig a mérkőzést, egy órát sem töltött a pályán – lecserélték

Le a kalappal az újpesti szurkolók előtt, megtöltötték a vendégszektort, nagyon sokan elkísérték csapatukat a PMFC elleni Magyar Kupa-mérkőzésre. Más kérdés, hogy el nem tudjuk képzelni, mit esznek ezen az Újpesten, amelyben alig akad magyar játékos, s hemzsegnek benne a maximum középszerű légiósok.

Sokkal szimpatikusabb az az út, amelyen a PMFC-MATIAS jár! A pécsiek kezdőcsapatában csak két futballista, Danijel Romics és Milan Perics képviselte a külföldet, s mindenki bízott benne, hogy jobb a hazai termék, mint az importáru. A győri bravúros győzelem után, mondjuk, joggal reménykedtek abban a drukkerek, hogy Szatmáriék a Magyar Kupa negyeddöntőjének első mérkőzésén is jó eredményt érnek el, vagyis megverik a vendégeket.

Persze, be kell látni, mindig nem mehet úgy, mint Győrben. Most nem is ment. Az első félidő elég unalmasan csordogált, alig akadtak helyzetek, s bizony egy ilyen meccsen aranyat ért volna, ha Koller Krisztián közelről a kapuba fejeli a labdát – de most ő is hibázott. Mást pedig az első negyvenöt percben nem is lehetett feljegyezni: az ellenfelek általában a középpályán megállították egymást, jól dolgozott mindkét védelem, a pécsiek támadósora pedig ezúttal nem tudott gördülékeny, látványos és eredményes játékot produkálni, csak felvillanások voltak, elsősorban Szatmáritól.

A második félidőt hangos és látványos tűzijátékkal vezették fel az újpesti szurkolók (állítólag a zászlórudakba rejtették el a pirotechnikai eszközöket a leleményes drukkerek) – reméltük, hogy a pályán is lesznek majd látnivalók. Akadtak, csak sajnos ezeknek most nem túlzottan örültünk. A 65. percben ugyanis szabadrúgásból Dusan Vasziljevics vezetést szerzett a vendégeknek, s bár két perccel később Koller tizenegyesből egyenlíthetett volna, a kapufát találta telibe. Ez nem a PMFC napja, gondoltuk, s nem sokkal később ennek újabb bizonyítékát kaptuk: Vasziljevics nem hibázta el a büntetőjét, így már kettővel ment Nebojsa Vignjevics csapata. Hogy aztán legyen belőle három is – naná, hogy megint Vasziljevics talált be!

A szépítés még összejött a pécsieknek, így maradt némi remény a továbbjutásra. Egy idegenbeli 5-2-es győzelem például elég lenne – de azért ilyen sem születik mindennap...

A hazaiaknak csak a szépítés sikerült, az is már tetemes hátrányban

PMFC-MATIAS–ÚJPEST 1-3 (0-0)
LABDARÚGÓ-MAGYAR KUPA, *negyeddöntő, első mérkőzés. Pécs, 2500 néző. V.: Fábián Mihály.*
PMFC-MATIAS: *Gőcze – Fodor, Romics, Balogh Béla, Nagy József – Horváth A. – Szatmári, Márkvárt (Kővári, 58.), Koller, Wittrédi (Rácz, 74.) - Perics (Pölöskey, a szünetben). Vezetőedző: Lőrincz Emil.* **ÚJPEST:** *Balajcza – Nagy János, Heris, Litauszki, Ngawa– Sztaniszavljevics (Lázár B., 91.), Szankovics, Balogh Balázs, Tshibuabua (Proesmans, 90.) – Vasziljevics – Zamostny (Koszovics, 66.). Vezetőedző: Nebojsa Vignjevics.*
SÁRGA LAP: *Perics (15.), Balogh Béla (72.), Nagy József (77.), Pölöskey (87.), ill. Szankovics (33.), Vasziljevics (57.).*
13. PERC: *Szatmári bal oldali szöglete után Koller szinte a kapu torkából fejelte fölé a labdát.*
65. PERC: *Szabadrúgást kapott az Újpest 20 méterre a pécsi kaputól, Vasziljevics lapos lövése után pedig a jobb alsóban kötött ki a labda* **(0-1).**
67. PERC: *Pölöskey buktatásáért Fábián játékvezető büntetőt ítélt, amit Koller végzett el, s a jobb kapufa tövére lőtte a labdát.*
73. PERC: *Ezúttal az Újpest kapott büntetőt, miután Balogh Béla szabálytalankodott Balogh Balázzsal. A tizenegyesből Vasziljevics precízen a bal felső sarokba vágta a labdát* **(0-2).**
80. PERC: *Balogh Balázs jobb oldali szöglete után Vasziljevics 4 méterről fejelt a kapuba* **(0-3).**
85. PERC: *Kővári kapott jó indítást, Balajcza rosszul mozdult ki, a pécsi játékos középre gurított, Pölöskey pedig 7 méterről a kapuba helyezett* **(1-3).**

Lipp József és Viniczai Ferenc kiváló munkáját is elismerték

PÉCS Nagyon szép elismerésben részesült a PVSK tájfutószakosztályának két vezetője a Magyar Tájfutó Szövetség éves közgyűlésén. Az elnökség a „Ripszám Henrik" kitüntetéssel értékelte a pécsi szakosztály elnökének, Lipp Józsefnek a 35 éves versenybírói, versenyszervezői és sportvezetői munkásságát. A legmagasabb szakmai díjat, „Az év edzője" elismerést a PVSK vezetőedzője, Viniczai Ferenc kapta.

A hétvégén megkezdődött az idei versenyévad is, az Orfű térségében rendezett hosszú távú megyebajnoksággal rajtolt a szezon. Kategóriagyőztesek. Nők: Vonyó Virág, Horváth Sarolta, Viniczai Judit, Szász Annamária, Viniczai Hanga, Várda Vera. Szenior nők: Viniczainé Kovács Ildikó, Tóthné Pfeiffer Zsuzsa, Péter Edith. Férfiak: Vajda Balázs, Kersity András, Tóth Péter, Gyenizse-Nagy András, Kovács Máté, Szuromi Áron, Szemerics Milán. Szenior férfiak: Pavlovics Gábor, Paróczi Zsolt, Nagy Lajos, Tóth Jenő.

■ K. Mayer A.

Ausztriában játszanak a férfi asztaliteniszezők az Interkupában

PÉCS A nemzetközi porondon lesz érdekelt pénteken este 7-kor a PTE-PEAC Kalo-Méh férfi asztalitenisz-csapata, amely az Interkupában játszik Ausztriában. Ellenfele a Bécs melletti Gumpoldskirchen együttese lesz, tét a legjobb 8 közé jutás, a továbbjutás egy mérkőzésen dől el. A PTE-PEAC Kaló-Méh egy cseh együttest már elbúcsúztatott. Az Interkupában négy győzelemig tart egy meccs, három egyénit és egy párost játszanak. Ha az első körben nem dől el semmi, akkor az összecsapás újabb fordulóval folytatódik. Az osztrákoknak nincs külföldi játékosuk, két ifiválogatottat vonultatnak fel. A pécsiek Lakatos Tamás, Pázsy Ferenc, Dudás Róbert összeállításban szerepelnek, a tartalék Orosz Gábor lesz.

A hétvégén még egy meccs vár a PTE-PEAC-ra, a férfi Extraligában vasárnap 11 órakor a Szegedet fogadja. ■ H. L.

Pécsett lesz a junior lányok kosarasdöntője

PÉCS Hivatalossá vált, hogy március 26–30. között a Gandhi-sportcsarnokban a Pécsi VSK rendezi a kosárlabda országos lány junior bajnokság nyolccsapatos döntőjét. A tornán az A-csoportban a házigazda Pécsi VSK-PEAC, az Atomerőmű KSC Szekszárd, a Nyíregyházi FSE-NyKS és az UNI Győr-Széchenyi KA, a B-ben a Vasas Akadémia, a Csata DSE, a Soproni Darazsak Akadémia és az MTK Budapest kapott helyet. Szerdán, csütörtökön és pénteken lesznek a csoportmérkőzések, vasárnap pedig a helyosztók (15.00-kor a döntővel).

■ H. L.

Nyílt lábtörés az újpetrei focimeccsen

LABDARÚGÁS A súlyos sérülésből fegyelmi eljárás és pénteken tárgyalás lesz

ÚJPETRE Súlyos sérülés történt vasárnap a tavaszi 2. fordulóban az Újpetre–Pécsi Dinamó megyei III. osztály Tamási-csoport labdarúgó-mérkőzésen, 7-1-es hazai vezetésnél a 90. percben a vendégek egyik játékosa, Salamon Dávid egy újpetrei belépő után elmozdulásos nyílt sípcsonttörést szenvedett. A pályáról mentőhelikopter szállította kórházba, ahol csaknem kétórás műtétet hajtottak rajta végre.

– Biztosra veszem, hogy szándékos szabálytalanság történt, amelynek elkövetőjét, Molnár Rolandot az elmúlt négy évben ötször kiállították és összesen 37 sárga lapot kapott – mondta magából kikelve Tihanyvári László, a Dinamó edzője, aki azonban nem volt ott a meccsen, mert egyben a Geresdlak szakvezetője is, és utóbbi csapat irányította abban az időben. – Jó barátom a játékvezető, Gellén Antal, jó bírónak is tartom, de ki kellett volna állítani Molnárt és nem csak sárga lapot felmutatni neki. Remélem, hogy a fegyelmi bizottság olyan határozottsággal és szigorral folytatja le az eljárást, mint ahogy a mi esetünkben tette, amikor tavaly félbeszakadt a Bicsérd elleni kupamérkőzésünk. Magamra vállalom, hogy első felindultságomban olyat írtam az egyik közösségi oldalon, amit nem kellett volna.

Molnár Roland okozta a sérülést.

– Már ott a pályán bocsánatot kértem a Dinamós sráctól, kedden pedig meg is látogattam néhány csapattársammal a kórházban. Kemény focistának tartom magam, de nem alattomosnak – jegyezte meg.

A különböző közösségi oldalakon azóta is sok a hozzászólás az esetről.

– Lejáratnak bennünket, roszszindulatú feltételezés szól rólunk, amit kikérünk magunknak – közölte Ritter János, az Újpetre edzője. – Soha senkinek nem akarunk sérülést okozni.

Salamon Dávidot tegnap kiengedték a kórházból.

– Eléggé nehezen viselem a helyzetet, hat hétig rá sem állhatok a lábamra, hónapokra kiestem a munkából, szóval elég sokkoló. Véletlenül nem lehet úgy odacsúszni, aki futballista, az tudja – válaszolta érdeklődésünkre a Dinamó labdarúgója.

Bogyay Zoltántól, az MLSZ Baranya Megyei Igazgatósága igazgatójától úgy értesültünk, hogy hivatalból fegyelmi eljárást kezdeményezett az ügyben, pénteken lesz a tárgyalás.

– A közösségi oldalon a hangulatkeltés nem az edző dolga, a „szemet szemért, fogat fogért" elv hangoztatása nem viszi előre a magyar focit – nyilatkozta Bogyay.

■ Horváth L.

HIRDETÉS

CORNER pénzváltó
MoneyGram

Pécs, Rákóczi út 39/D
Tel.: 06-72/224-248
Nyitva mindennap: 8–21 óráig
www.cornergroup.hu

Pénznem (1 egységre)		Vétel	Eladás
EURO	EUR	311,0000	315,4900
ÚSA DOLLÁR	USD	224,5000	229,9900
SVÁJCI F.	CHF	254,5000	260,9900

Közületeket is kiszolgálunk!
Befektetési arany értékesítés!
Érvényben: 2014. március 12.

2014. március 14., péntek • XXV. évfolyam, 62. szám. Ára: 160 Ft. Előfizetve: 112 Ft

Csorba Győző Könyvtár
Helyismereti Gyűjtemény
Folyóirattár Pécs

Új Dunántúli Napló

KÖZÉLETI NAPILAP

WWW.BAMA.HU WWW.DUNANTULINAPLO.HU



KERESSE A BAMA.HU OLDALON!
VIDEÓ: ELKÉSZÜLT A PÉCSI VILÁGÖRÖKSÉG-KISFILM
▶ WWW.BAMA.HU

ÚJ KOSÁRCSARNOK: HÚSZ IGEN, DE VITA A KÖZGYŰLÉSBEN
▶ 2. OLDAL

GARAMI JÓZSEF CSAPATA A PMFC VASÁRNAPI ELLENFELE
▶ 16. OLDAL

HIRDETÉS



Szép időben ünnepelhetünk

MÁRCIUS 15. Megemlékezések, koszorúzások az egész megyében



FOTÓ: HAUSER LÁSZLÓ

BARANYA Megyeszerte készülnek szabadtéri programokkal, ünnepi rendezvénnyel és koszorúzással az 1848-as forradalom és szabadságharc tiszteletére, szinte minden településen lesz valamilyen megemlékezés. Szombat késő délutánig tökéletes tavaszi idő lesz, akkor viszont hidegfront érkezik.
▶ 4. OLDAL

Újabb csontváz: pénzt követel kosárszurkolóktól egy behajtócég

PÉCS Sejtettük, hogy lesznek még utózöngéi az évekkel ezelőtt a női kosárlabdacsapatnál történteknek. A napokban olyan ügy borzolja a kedélyeket, amelyben a szurkolók is érintettek. Egy olvasónk fordult hozzánk azzal az információval, miszerint felszólító levelet kapott a Pécsi Női Kosárlabda Kft. felszámolását végző Concordat Felszámoló Kft.-től, amelyben közlik, hogy 6000 forintos részlettartozása van, amelyet kamatostul (így 7340 forint a végösszeg) meg kell fizetnie március 20-ig, ellenkező esetben intézkedni fognak a tartozás behajtása érdekében.
▶ 15. OLDAL

Hárman törtek be egy idős férfihez szerdán Pécsett

PÉCS Szerdán késő este három személy hatolt be egy Búza téri lakásba – az ott lakó idős férfit megfenyegették, s értékeit követelték tőle. Mivel a férfi azokat nem adta át, megverték. A sértett hozzátartozói másnap reggel értesítették a mentőket (akik a férfit kórházba szállították) és a rendőrséget. A rendőrök nagy erőkkel keresik a tetteseket – aki az ügyben bármilyen információval tud szolgálni, az hívja a „Telefontanú" ingyenes zöld számát: 06-80/555-111, vagy keresse a rendőrséget a 107-es vagy 112-es telefonon. ■ F. Z.

EGY PERCBEN

IDŐJÁRÁS

Derült, száraz, kellemesen meleg idő lesz ma. Szombaton késő délután hidegfront érkezik. Vasárnap már hűvös lesz.
▶ 14. OLDAL

Holnap nem jelenik meg a DN

A holnapi nemzeti ünnep miatt nem jelenik meg a Dunántúli Napló. Vasárnap és hétfőn vehetik kézbe lapunkat újra.

Kemény meló a sertéstelepen

GLEINSTÄTTEN Egy éve dolgozik egy osztrák sertéstelepen Blaner Béla. Jól keres, de kemény a munka.
▶ 3. OLDAL

TARTALOM

BARANYA	3. oldal
KORZÓ	5. oldal
GAZDASÁG	6. oldal
KÖZÉLET	8. oldal
MOZAIK	9. oldal
TV-MŰSOR	10. oldal
SPORT	16. oldal

PILLANATFELVÉTEL

Ön mit tenne a pogányi reptérrel?

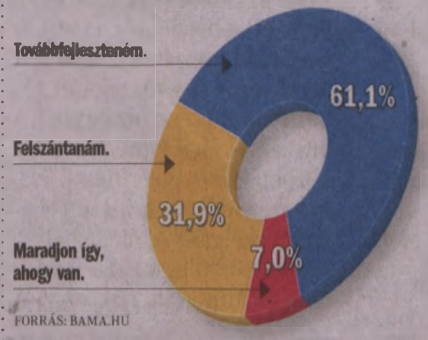

PÉLDÁUL

A délután határozottan napsütéses, meleg van, elég egy hosszú ujjú póló is. Sőt, egyre melegebb lesz, nem is habozunk, elindulunk a kedvenc fagyizónk felé. Belépve kicsit azért meglepődünk: úgy fest, ők még nem hisznek Aigner Szilárdnak – csak négyféle fagyi van, tiszta szerencse, hogy mindegyik kedvenc. Négyen vagyunk, mindenki egy gombócot kap, majd cserélgetünk egymás között, ha nem jó. Az idei első?, kérdezi fizetés után a pult mögött álló. Bólogatunk mindannyian. Aztán elkerekedik a szemünk, amikor négy rolettit nyújt felénk. Legyen emlékezetes 2014 első fagyija, mondja nevetve, magyarázatul. Az lesz, emlékezetes. És persze jólesően finom. F. Z.

Zsolnay-ingatlan: nyomozást indítanak

APPORT Különösen nagy kárt okozó csalás a gyanú – A kötbért sem fizették ki

PÉCS Különösen nagy kárt okozó csalás gyanúja miatt elrendelte a nyomozást a Zsolnay-gyár elhíresült ingatlan-apportja miatt a Központi Nyomozó Főügyészség, tudta meg a hírt a Dunántúli Napló. Az iratokat megküldték a Baranya Megyei Rendőr-főkapitányságnak, vélhetően ők folytatják le az eljárást. Január közepén a Zsolnay Zrt. igazgatósága 300 millió forinttal megemelte a cég alaptőkéjét, tudomásunk szerint egy csupán 2013 ősze óta Bachar Najari nevén lévő, mintegy 3,5 hektáros hajmáskéri ingatlannal. A döntéssel a szír befektető összegre pontosan teljesítette a korábbi, ősz elején elmaradt 100 milliós s a még hátralévő 200 milliós tőkeemelési kötelezettségét. A feljelentés szerint a volt honvédségi terület a töredékét érheti a 300 milliós értéknek.

Cséplő Petra, Najari felesége, az igazgatóság elnöke korábban azt mondta, a telek apportáláshoz szükséges értékbecslést két szakértő véleménye alapján szaktekintélynek számító könyvvizsgáló engedélyezte. Páva Zsolt polgármester tegnap lapunknak úgy nyilatkozott, a 100 milliós részlet késedelme miatt járó kötbért a város kivetette, de a befektető még nem fizetett, amivel új fejezet kezdődik. ■ Babos A.

Az Alzheimer gyógyítása lehet az első

AGYKUTATÁS A pécsi konferencián szóba kerültek a fejlődési irányok is

PÉCS A Nemzeti Agykutatási Program első tudományos rendezvényét tartották tegnap a megyeszékhelyen. A konferencián elsősorban a kormány által összesen több mint tízmilliárd forinttal támogatott program részleteit ismertették – lapunk viszont inkább arról kérdezte Freund Tamás akadémikust, hogy milyen irányba halad most az agykutatás, mekkora veszélyt jelent már most a tehetséges magyar kutatóorvosok külföldre költözése – s nem utolsósorban mely gyógyítási területeken várható akár már a közeljövőben áttörés.



FOTÓ: EUROPRESS/THINKSTOCK

A hatvanöt felettiek öt százalékát érinti a betegség

– Az Alzheimer-kór világszerte a figyelem középpontjában van, irtózatos összegeket költenek el az ezzel kapcsolatos kutatásokra – válaszolta utóbbi kérdésünkre Freund tamás. – Manapság a 65 év felettiek öt százalékát, a 80 év felettiek húsz százalékát érinti. Ma már le tudjuk írni a betegség pontos folyamatát, de a kiváltó okok még nem ismertek, s a gyógyítás sem megy. De bátran mondhatom, tényleg néhány alapfelfedezés kellene csak, apróságok, hogy helyére kerüljön minden a kirakóban. Szóval kezdésként tehát az Alzheimer, aztán jöhet a többi.
▶ 2. OLDAL



JEGYZET



FÜLÖP ZOLTÁN

Paks, kendőzetlenül

PERSZE EDDIG sem voltak túl nagy illúzióink a paksi beruházással kapcsolatban, azaz egy pillanatig sem gondoltuk, hogy ezzel mi aztán olyan marha jól járunk, hogy tényleg nem lesz gond a fizetéssel, hogy az egész hacacáré csak azért volt, mert az éppen hatalmon-nem-lévőknek semmi sem jó, ők nem akarnak olcsó áramot, a hülyék.

SZÓVAL NEM voltak illúzióink – de azért reménykedtünk egy kicsit abban, hogy választott döntéshozóink tudják, mit csinálnak, és legalább lesz valami minimális pozitív hozadéka is ennek az egész biznisznek, már hogy pozitív nekünk, egyszerű embereknek.

LÁSSUK, VAN-E! Az orosz kormány abbéli örömében, hogy elfogadta a paksi beruházást fedező hitelszerződést, tegnap az egész megállapodást feldobta a netre. Úgyhogy lehull minden lepel, feketén-fehéren kiviláglik mindaz, amiről a mi döntéshozóink mélyen hallgattak.

PÉLDÁUL AZ, hogy mi, magyarok, rögtön az elején is fizetünk. Mindenfajta beruházás húsz százalékát mi csengetjük majd ki. Aztán az is kiviláglik, hogy a kamat egyre nagyobb lesz: az építkezés megkezdésétől a törlesztés megkezdéséig 3,95 százalék, utána hétévenként emelkedik: 4,5, 4,8, majd 4,95 százalékra. És nő a törlesztőrészlet is, az első hét évben a teljes tartozás 25, a következő hét évben 35, az utolsó hét évben pedig 40 százalékát, kell visszafizetni. Csúszásért bünti, nem is kicsi, 15 napos csúszás esetén például máris másfélszeres a büntetőkamat.

TETSZÜNK ÉRTENI? Tetszünk. És nem tetszik, amit érteni tetszünk. Tiszta szerencse, hogy a mi véleményünkre a kutya nem kíváncsi.

Kezdésként az Alzheimer

AGYKUTATÁS A 80 év felettiek húsz százalékát érinti ez a betegség

PÉCS A Nemzeti Agykutatási Program első tudományos rendezvényét tartották tegnap Pécsett. Freund Tamás akadémikussal, a program vezetőjével beszélgettünk.

Fülöp Zoltán

– Amellett, hogy nyilván jó, ha egy ágazatot kiemelten támogat a kormányzat, mégis meg kell kérdeznünk: miért pont az agykutatást ölelték keblükre most?

– Ennek összetett okai vannak. Kezdjük azzal, hogy az agykutatás Magyarországon mindig is erős volt, azaz nem a nulláról kell építkezni, lehet alapozni a már meglévő bázisokra, kutatókra, eredményekre. Ennél azonban fontosabb, hogy felmérések világosan bizonyítják: hazánkban rohamosan nő a depresszió, a szorongás, a pánikbetegség, az addikció, a krónikus stressz, a skizofrénia előfordulása. A ma már a leggyakrabban idegrendszerrel összefüggő tünetekkel fordulnak az emberek orvoshoz. Fontos tudni, hogy az idegrendszeri betegségek lappangnak, s gyakorlatilag járványként teszik tönkre az egyén, a család és a társadalom életét.

– Ezt értjük, de hát az érrendszeri vagy éppen a daganatos megbetegedésekről is hasonlókat mondhatunk el, nem? Rohamosan nő, lappang, tönkretesz...

– Nem, ott mások az arányok. Az Egészségügyi Világszervezet szerint a világ fejlett részén a teljes betegségteher csaknem harmadáért az agy betegségei a felelősek. 2010-ben 30 európai ország agyi, mentális és neurológiai betegségekből eredő éves költségterhét (amely tartalmazza a szociális ellátás árát és a közvetett költségeket, például az elveszett munkanapokat, sőt a megrövidült életidőt) 798 milliárd euróra becsülték, ami több, mint a szív-, érrendszeri betegségek, a rák és a diabétesz költségei együttesen.

– Milyen összegekről beszélhetünk?



FOTÓ: LAUFER LÁSZLÓ

Freund Tamás: az idegrendszeri betegségek lappanganak

Szeretnék visszahozni az igazi tehetségeket

AHOGY CIKKÜNKBEN *is írtuk, a Nemzeti Agykutatási Program egyik célja az, hogy megpróbálja itthon tartani a tehetséges fiatalokat, a már kint dolgozó magyarokat pedig hazacsábítani. A problémát súlyosbítja, hogy akik elmennek, azok a szakma krémje, akik valóban innovatív ötletekkel állhatnának elő – elsősorban őket keresik a külföldi klinikák, s nehéz versenyezni az ott kínált kutatási körülményekkel, fizetésekkel, infrastruktúrával. Egyre gyakoribb az is, hogy már a szakvizsgát is egy másik országban teszik le az egykor itthon tanulók, s ezzel párhuzamosan rögtön munkába is állnak ott.*

FREUD TAMÁS *ennek kapcsán egy érdekes történetet is elmesélt. Amikor elindult a magyar agykutató program, akkor az Egyesült Államokból és Európa több országából is megkeresték különféle szakmai lapok azért, hogy elmondja, miben különbözik a magyar agykutató program az ottaniaktól. Freud szerint leginkább egyetlen dologban: míg a többi ország elviszi a magyarokat, addig mi visszahozni próbáljuk őket.*

– Két program fut. Az egyik stratégiai célja a már meglévő egyetemi és kutatóintézeti idegtudományi kutatócsoportok megerősítése és az akadémiai-ipari kapcsolat fejlesztése, erre négy év alatt 6,4 milliárd forint áll rendelkezésre. A másik (és tudom, hogy ebben a kontextusban kicsit furcsa a kifejezés, de mégis ezt kell használnom) az agyelszívás visszafordítását célozza, azaz a külföldön dolgozó magyar kutatókat hozná haza, segítené a beilleszkedésüket, s optimális kutatási feltételeket biztosítana. Ez a program 5,6 milliárd forintból gazdálkodhat. Pécsre ebből legalább 1,1 milliárd forint támogatási forrás érkezik.

– A számok hatásosak, de mi a helyzet a kimenettel? Mikorra lesz például olyan gyógyszer, amelyet bárki megvehet a boltban?

– Vannak olyan kutatások, amelyek még az elején tartanak, ezeknél a leghelyesebb, ha minimum tizenöt-húsz évvel számolunk. A másik oldalon azok állnak, amelyeknél néhány alapfelfedezés hiányzik még.

– Tudna egy példát mondani? Nyilván az utóbbiból.

– Az Alzheimer-kór világszerte a figyelem középpontjában van, irtózatos összegeket költenek el az ezzel kapcsolatos kutatásokra. Manapság a 65 év felettiek öt százalékát, a 80 év felettiek húsz százalékát érinti. Ma már le tudjuk írni a betegség pontos folyamatát, de a kiváltó okok még nem ismertek, s a gyógyítás sem megy. De bátran mondhatom, tényleg néhány alapfelfedezés kellene csak, apróságok, hogy helyére kerüljön minden a kirakóban. Szóval kezdésként tehát az Alzheimer, aztán jöhet sorban a többi.

– Azért az elég vagány lenne, ha ez az áttörés éppen a Nemzeti Agykutatási Program segítségével történne meg...

– Vagány, az biztos. Meg azonnal hozna néhány Nobel-díjat is...

HÍREK

Mohács MÁRCIUS KÖZEPÉIG személyesen kézbesítik a városháza adóügyekkel foglalkozó munkatársai a befizetésekről szóló értesítőket a lakosságnak. Így az ebbe a körbe tartozó ügyek intézésére csak már március 17-ét követően lesz mód a polgármesteri hivatalban. *(mb)*

Dunaszekcső A KEDVEZŐ időjárást kihasználva hozzáfogtak a szakemberek az Idősek Klubja felújításához. Az Ökomenikus Szeretetszolgálat többmilliós támogatása, valamint az önkormányzat saját forrásai segítségével akadálymentessé alakítják az épületet, kicserélik a nyílászárókat, és napkollektorokat is elhelyeznek. *(mb)*

Mohács AZ ERRE az esztendőre szóló vásárnaptár szerint most szombaton lenne esedékes a mohácsi havi vásár, azonban tekintettel arra, hogy az egybeesne a nemzeti ünneppel, ezúttal egy héttel később, március 22-én rendezik meg. Mindez a további időpontokat nem befolyásolja. *(mb)*

Szentegát MINDEN ÉRINTETT megkapta tegnap az elmaradt járandóságát az önkormányzattól, tájékoztatta lapunkat dr. Hargitai János kormánymegbízott. Amint arról hírt adtunk, a segélyeket március 5-én kellett volna megkapniuk az arra jogosultaknak, ám az önkormányzat nem tudta időben teljesíteni kötelezettségét. *(mb)*

Hidas SÚLYOS BALESET történt tegnap Hidason: egy személygépkocsi motorossal ütközött. A motoros súlyos sérüléseket szenvedett, őt kórházba szállították. A helyszínelés idejére a rendőrök lezárták az egész 6-os utat, a forgalom csak este indulhatott újra. *(fz)*

Pécs SZERDÁN ESTE hatkor érkezett a bejelentés a megyei rendőrkapitányságra arról, hogy egy részeg randalírozik Pécsett, az egyik buszon. A férfi tombolás közben könnyű sérüléseket szenvedett, sérüléseit a mentőszolgálat ápolói a helyszínen ellátták, majd a rendőrök előállították. *(fz)*



FOTÓ: LAUFER L.

Rendbe teszik a forgalomirányító lámpákat. Pécsett megkezdődött a közlekedésiforgalom-irányító készülékek, a rendőrlámpák tavaszi karbantartása. A munkák során megtisztítják a berendezések védőüvegeit a télen lerakódott szennyezésektől, és pótolják az esetleges meghibásodott égőket a szakemberek ezekben a napokban

Húsz igen a kosárcsarnokra

VITA Az MSZP szerint inkább tornatermeket kellene építeni

PÉCS Megszavazta a pécsi képviselő-testület tegnap a Rátgéber László nevével fémjelzett pécsi Nemzeti Kosárlabda Akadémia sportcsarnokának felépítéséhez szükséges városházi döntést. A közgyűlésen ez volt a legfontosabb döntés, a legnagyobb vita is emiatt alakult ki. Annak ellenére is, hogy végül két tartózkodás mellett, húsz igen szavazattal fogadták el az előterjesztést.

Páva Zsolt polgármester azt mondta a taopénzekből szeretett volna először Rátgéber László tornacsarnokot építeni, de ez a mód nehézkes. A kormány azonban támogatja a már működő akadémia csarnoképítési ambícióit, 1,9 milliárddal.

Tóth Bertalan (MSZP) szerint a mai helyzetben rossz ötlet a sportcsarnok, amikor a mindennapi testnevelés feltételeit nem tudják Pécsett biztosítani.

■ **Hoppál: Pécs Nemzeti Kosárlabda Akadémiára kap pénzt**

Szerinte tornaterem-fejlesztésre kellene fordítani inkább a támogatást, s amennyiben változik a helyzet, visszatérni az utánpótlás-nevelésre.

Hoppál Péter szerint a tornatermek és a kosárlabda-akadémia ügye nem ellentétes, azokat egymással párhuzamosan is meg lehet és kell oldani.

Végül nem vették napirendre annak a férfinak a Tüke Busz-fb-tagságból való visszahívását, akit a Fidesz azzal vádolt meg, hogy barátnője bliccelése miatt kiszabott büntetést a befolyásával el akarta töröltetni. Az MSZP által jelölt férfi azonban lemondott fb-tagságáról, de azt mondta, hazugságokat terjesztettek róluk, ezért beperli az ügyről sajtótájékoztatót tartó fideszes képviselő Őri Lászlót és a városi pénzből működtetett PécsMa.hu újságíróját rágalmazás miatt.

■ Babos A.

A kedd és a vasárnap ugyanolyan

KALANDOK Az osztrák sertéstelepen jelenleg kizárólag magyarok dolgoznak

PÉCS-GLEINSTÄTTEN Egy éve dolgozik már Ausztriában, egy sertéstelepen Blaner Béla, aki a kőkemény mindennapokról is mesélt lapunknak.

Fülöp Zoltán

– Mikor ment ki?

– Tavaly nyár óta dolgozom Ausztriában, Stiermark tartományban, Gleinstätten településen. Tíz év után szereltem le a seregtől azért, hogy együtt legyek a családommal. A seregtől hétvégeken tudtam hazajárni, ám ha beosztottak szolgálatba, s előre nem tervezett programokat szerveztek, akkor minden borult. Ebből lett elegünk. Az eredeti célom az volt, hogy Pécsen keresek munkát, hogy minden este otthon lehessek. Aztán közbeszólt az élet: egy nap egy volt katonatársam hívott telefonon. Azt mondta, lenne egy munka Ausztriában, viszont hamar kell döntenem, ha nem vállalom, keresnek mást helyettem.

– Azonnal rábólintott?

– Nehéz döntés volt, hiszen nem azért hagytam ott a sereget, hogy pár hét elteltével külföldre induljak dolgozni. Őszintén szólva élvezni akartam egy kicsit a semmittevést. De dönteni kellett: a párommal megbeszéltük, hogy kimegyek, megpróbálom, és ha nem tetszik, azzal a lendülettel indulok is haza. Pár órán belül már úton is voltam Ausztriába. Tény, hogy elsősorban a szakmámban, villanyszerelőként akartam elhelyezkedni, de nyitott voltam minden lehetőségre.

– Mi a munka konkrétan?

– Egy 600 kocát tartó sertéstelepen dolgozom. Négyen vagyunk itt, az ideális létszám öt lenne – szabadság, betegség esetén maradunk hárman. Az ünnepek alatt, hogy mindenki otthon is lehessen, egy hétig két ember dolgozik. Ebből is látszik, hogy a munka nem kevés, az eurók nem hullanak az ember zsebébe olyan könnyen. Nincs külsős cég, minden munkát mi végzünk el. A magyarországi viszonyokhoz képest itt nincs húszperces kávészünet, fél óra beszélgetés. Ez az egyetlen hátránya ennek a helynek: megállás nélkül kell dolgozni minden egyes nap. Hivatalosan nyolc óra lenne a munkaidő, ez általában sikerül is, de persze mindig vannak nem várt problémák.

– A főnök keménykedik?

– A tulajdonos nem jár a nyakunkra mindennap, nem ellenőrzi, hogy mit csinálunk, hogyan csináljuk. A telep működése a fontos neki, nem az, hogy hogyan végezzük a munkánkat. Cserébe nagyon segítőkész: nincs olyan, hogy „majd" meg „lehet". A telepen az év minden napján ugyanaz a munka, nincs különbség kedd és vasárnap között, ugyanolyan minden, óraműpontossággal működik a rendszer. El kell felejteni, hogy „nem én voltam", „nem csinálom meg", „nem az én dolgom". Mindenki segít a másiknak, ha elvégezte a saját munkáját. Csak így tudunk időben végezni.



Blaner Béla: azt el kell felejteni, hogy „nem csinálom meg"

Aki szorgalmas, az megtalálhatja a lehetőségeket

A KÜLFÖLDRE *menőknél az egyik kulcskérdés mindig a honvágy. Van, akinél erősebben, van, akinél gyengébben jelentkezik, ám olyan nincs, hogy fel sem bukkan. Blaner Béla sem jelent ez alól kivételt.* **– MAGYARORSZÁG** *az Magyarország. Akármennyit vagyok külföldön, én haza Magyarországra megyek. Hiányzik a magyar táj, az emberek, a mentalitás, az ételek, az italok, és még lehetne sorolni. Ezt nem tudja egy ország sem utánozni a világon. Perszе mi, magyarok mindent jobban tudunk másoknál. Mégsem működnek úgy a dolgok otthon, ahogy kellene. Itt más a világ: kijöttem dolgozni úgy, hogy a sertéstenyésztésről semmit nem tudtam. Látták, hogy szorgalmas vagyok, és akarom ezt csinálni. Adtak hát egy lehetőséget. Őszintén szólva néha bizony még most sem tudom, mit miért is csinálok, de tanulok folyamatosan, s ezért megbecsülnek, elfogadnak itt.*

– Nyelvtudás kellett?

– Ezen a téren szerencsém volt, mivel nincs rá szükségem a munkahelyen. Négyen dolgozunk magyarok, az egyik kollégám beszél németül és angolul is, a tulajdonossal ő intéz mindent.

– Milyen időközönként tud hazajönni?

– Kéthetente van három nap pihenőm, azaz tizenegy naponta járok haza. Pénteken délután indulok, kedden reggel hét órára kell visszaérnem munkakezdésre.

– Meddig marad kinn?

– Erre nehéz válaszolni. Illetve nem is olyan nehéz: ha Pécsen találnék olyan munkahelyet, ahol normális fizetést kapok, amiből meg lehet élni, akkor mennék haza akár holnap reggel.

Hadihajó érkezik a mohácsi kikötőbe

MOHÁCS Az egész földkerekségen mindössze hét darab van az úgynevezett monitor-hadihajókból, ezek egyike a Lajta névre keresztelt magyar hajó, amely az Osztrák–Magyar Monarchia legidősebb csatahajója. S egyben az egyik legtökéletesebb állapotú is, néhány esztendeje eredeti formáját megőrizve teljesen felújították. Nemsokára a mohácsiak és a Duna-parti településre ellátogatók is megtekinthetik, ugyanis a Lajta az első világháború kitörésének centenáriuma alkalmából Mohácson is kiköt majd, jelentette be a Honvédelmi Minisztérium.

A múzeumhajó jelenleg Budapesten horgonyoz, az eseménysorozat alkalmából Bécsbe, Komáromba, Bajára és Mohácsra is elkormányozzák. A dunai túra után a monitor visszatér fővárosi anyakikötőjébe, majd véglegesnek szánt helyén, az Országgyűlés épülete előtt horgonyozzák le.

A monitorokat az Egyesült Államokban alkalmazták először, a tizenkilencedik század derekától. A páncélozott, alacsony törzsű, forgó lövegtoronnyal épített hadihajó világszerte elterjedt, a flották egyik legkedveltebb típusa volt, egészen 1965-ig gyártották a különféle változatait.

■ M. B.

HIRDETÉS



Beszélsz szlovákul / németül / franciául / oroszul és középfokon angolul?

Szeretnél

✓ multinacionális környezetetben dolgozni?

✓ folyamatos tréning- és karrierlehetőségeket keresel?

✓ mindezt modern környezetben és versenyképes fizetésért?

Pályázz most! Küldd el hozzánk önéletrajzodat!

Várjuk jelentkezésedet a pecs@unisys.com e-mail címre!
Vagy regisztrálj: http://jobs.unisys.com
Frissdiplomások jelentkezését is várjuk!
További információk, aktuális állásajánlatok:
www.unisys.com

HIRDETÉS

Tisztességes bért a munkáért

IPARI PARK Előremutató fejlesztések az Ormánságban

Koreai vendégek látogattak tegnap Sellyére, hogy megismerkedjenek a településsel, illetve felmérjék a kölcsönös együttműködés lehetőségét. Mint Nagy Attila, Sellye polgármestere, a kistérségi társulás elnöke elmondta, az első látogatás kifejezetten jól sikerült, kedvező benyomásokat szereztek a vendégek az ormánsági városban, biztatónak tartják a településen eddig elért eredményeket.


Kim Yong Suk és Nagy Attila

– Milyen sikert ért el a település a foglalkoztatásban és az új munkahelyek teremtésében?

– Az elmúlt néhány évben több tucat új munkahely létesült a környezetünkben, ezek közül is kiemelhető néhány fejlesztés, amelyek a jó helyzetfelismerésnek és a gazdasági körülményekhez történő megfelelő alkalmazkodásnak köszönhetőek. Példaként említeném a mentőmellényeket előállító PI-ER Clothing Kft.-t, amely nem is olyan rég fejezte be a legújabb fejlesztést, ennek eredményeként tovább bővítették a foglalkoztatottak létszámát. Hasonló eredményt hozott a dióbél-feldolgozó üzem bővítése, ez szintén sok családnak jelent új megélhetési lehetőséget.

– Az ipari parkban is komoly fejlesztések történtek az elmúlt néhány évben. Melyek ezek?

– A sellyei Agrokémia Zrt. tárolókapacitását fejlesztette a parkban, ezáltal nagyobb mennyiségben tudják betárolni a helyi munkaerő bevonásával előállított, a mezőgazdaság által felhasznált termékeket. Azonban folyamatban lévő fejlesztések is vannak a területen, az ország egyik legmodernebb mezőgazdasági vállalkozása is hamarosan beindítja tevékenységét. Az MG-Sziget Kft. az ország legmodernebb tojótyúktartó telepét valósítja meg a település határában lévő ipari parkban. Az innováció tekintetében is kiemelkedő szerepe van a sellyei ipari parknak, az ország egyik legnagyobb napelemmezőjét telepítették ide. Az itt alkalmazott technológia modern, jövőbe mutató, mert megújuló energián alapul, és jó példa lehet mindenki számára, hogy a fejlődés minden térségben gyarapodást hozhat.

– Miért kezelik ilyen kiemelten fontos területként a munkahelyteremtést?

– A családok megélhetésére csak egy jó válasz van. A családok és az emberek megélhetésének alapja a meglévő munkahelyek megtartása és újabb munkahelyek létrehozásának megteremtése. A méltó megélhetés alapja a munkabérből származó megfelelő jövedelem, az elvégzett munkáért járó tisztességes bér lehet. Ez hiányzik legjobban a jelenlegi rendszerből. Pótcselekvések, félmegoldások helyett érdemi válaszokra van szükség.

– Milyen újabb elképzelések körvonalazódnak a térségben?

– Kim Yong Suk, a Korea Trade-Investment Promotion Agency vezérigazgatója és Sebők Ferenc senior specialista látogatása kapcsán tegnap tárgyaltunk a közös együttműködés lehetőségéről az újabb munkahelyek létesítésének reményében. Azt szeretnénk, ha a fejlődés és a lehetőségek kihasználása nem állna meg a jövőben sem, hanem továbbra is eredményesen folytatódna. Ez lehet minden térség megélhetésének az alapja, véleményem szerint ezen kell minden térségi vezetőnek munkálkodnia.

Ingyen jutnak a magánéletben is hasznosítható ismeretekhez

SZIGETVÁR A város közművelődésének központjában, a Vigadóban nyitotta meg kapuját a Szigetvári Nyitott Tanulási Központ. Az új kezdeményezés célkitűzése, hogy a munkahelyen, a magánéletben, a közéletben való boldoguláshoz felhasználható és a személyes kibontakozáshoz szükséges ismereteket közvetítsen minden érdeklődő számára. A speciális program célja, hogy egy újszerű modellt valósítson meg a foglalkoztatottság, az oktatás, az esélyegyenlőség és a szociális biztonság területén, ingyenesen biztosítva lehetőséget a munkahelyük elvesztésében fenyegetett vagy a munkanélküliek részére az alapkészségek fejlesztésének területén.

A központ tanulási programjainak témái: nyelvi és számítástechnikai ismeretek, mindennapi pénzügyek, munkavállalói ismeretek, vállalkozási ismeretek, állampolgársági ismeretek, zöldenergia a háztartásokban, egészséges életmód, együtt tanulás otthon a gyermekünkkel, okostelefon és táblagép használata, hatékony önmenedzselés.

A város és környezetének lakói hagyományosan nyitottak az ilyen kezdeményezések iránt, legyen a tárgya nyelvtanulási lehetőség, vagy számítástechnikai ismeretek elsajátítása. A felújított vigadó pedig befogadó helyszínt ad a programokra. ■ K. E.

Zápor kísérheti az ünnepet

MÁRCIUS 15. Megyeszerte megemlékeznek az 1848-as eseményekről

BARANYA Ünnepi üzemmódra váltanak az intézmények, az idő változó lehet.

Katus Eszter

Sokak legnagyobb bánatára idén szombatra esik március 15., így a nemzeti ünnep kapcsán nem jár plusz egy nap pihenés. Az üzletek, pénzintézetek, hivatalok viszont „ünnepelnek", így szombaton – a megszokottól eltérően – zárva tartanak. A hétvégi bevásárlást tehát érdemes a mai nap folyamán elintézni, hiszen szombaton legfeljebb az éjjel-nappal nyitva tartó kisboltokban lehet hozzájutni az alapvető élelmiszerekhez. A cukrászdák és vendéglátó egységek ellenben nyitva tarthatnak, és a benzinkutak sem zárnak be. A Volán Busz járatai szombaton és vasárnap is munkaszüneti napnak megfelelően közlekednek, akárcsak a MÁV vonatai.

Bár megyeszerte készülnek szabadtéri programokkal, ünnepi rendezvénnyel és koszorúzással az 1848-as forradalom és szabadságharc tiszteletére, az Országos Meteorológiai Szolgálat előrejelzése egyelőre nem kecsegtet jó idővel. Szombat késő délutántól és vasárnapra is záporokat ígérnek, igaz, a levegő csak vasárnap hűl le, szombaton még akár 20 fok is lehet.



FOTÓ: LAUFER LÁSZLÓ

Megyeszerte készülnek szabadtéri programokkal, ünnepi rendezvénnyel és koszorúzással

Programok Baranya megyében a forradalom ünnepén

PÉCS 10.30-TÓL *a Széchenyi téren: Tenkes Zenekar, Pöndöly és a Mecsek Táncegyüttes, Vivat Bacchus énekegyüttes, a Pécsi Balett és a Pécsi Nemzeti Színház műsora. Ünnepi köszöntő: dr. Hoppál Péter országgyűlési képviselő, Majdán János, a PTE BTK újkortörténeti tanszékének docense. A koszorúzás után lovaglási lehetőség a Pécsi Huszár Egyesülettel a Lánc utcai rendelőintézet előtt.*

KOMLÓ 9–11-IG *Honvédpróba a Közösségek Házában.* 14.30-TÓL *megemlékezés a Kossuth emlékhelynél.* 15 ÓRÁTÓL *ünnepi műsor a színházban, köszöntőt mond Polics József polgármester. 16 óra körül koszorúzás a Petőfi-szobornál.*

MOHÁCS MÁRCIUS 14., 12 ÓRAKOR *koszorúzással egybekötött ünnepi műsor a Petőfi-domborműnél,* 17 ÓRÁTÓL *városi ünnepség az Ifjúsági Centrum színpadánál; ünnepi beszédet mond dr. Hargitai János kormánymegbízott.* MÁRCIUS 15., 9.30-TÓL *megemlékezés, koszorúzás a honvédő katonák emlékére emelt kopjafánál a református temetőben. Ünnepi beszédet mond Ferkov Jakab múzeumigazgató.*

SIKLÓS 14 ÓRÁTÓL *ünnepi megemlékezés a '48-as téren. Köszöntőt mond Mikola János alpolgármester, beszédet tart Tiffán Zsolt, Baranya Megye Önkormányzatának elnöke. Felvonul a Siklósi Huszárbandérium.*

SZIGETVÁR 11 ÓRÁTÓL *ünnepi műsor a Kossuth Lajos téren többek, között a Tinódi Vegyeskar, a Szigetvári Ifjúsági Fúvós Zenekar és a Szigetvári Zrínyi Gárda közreműködésével.*

TRAFFIPAX

Mai tervezett traffipaxhelyszínek

Pécs és környéke	
07.30–09.00	Pécs, Mohácsi út
09.10–10.40	Pécs, Mohácsi út
10.50–12.10	Pécs, Engel J. utca
13.10–14.40	Pécs, Üszögi út
14.50–16.20	Pécs, Komlói út
Komló és környéke	
06.00–08.00	6. sz. fkl. út Pécsvárad belterület
08.30–10.00	Hosszúhetény belterület
10.30–12.00	Nagypall belterület
13.30–15.00	6. sz. fkl. út Hidas belterület
15.30–17.00	Pécsvárad–Mecseknádasd között
Pécsudvardi Autópálya Alosztály	
09.30–11.30	Jobb pálya, M60 autópálya 28 kmsz. 58-as számú fkl. út lehajtója, 90 km/h sebességkorlátozás.
13.30–16.30	Bal pálya, M60 autópálya 0+530 kmsz., 100 km/h sebességkorlátozás.

Szombati tervezett traffipaxhelyszínek

Pécs és környéke	
07.30–09.00	Pécs, II. János Pál útja
09.10–10.40	58-as fkl-i út Pécs–Pogány között
10.50–12.10	Pécs, dr. Veress E. út
13.10–14.40	Pécs, Nendtvich A. utca
14.50–16.20	Pécs, Siklósi út
Komló és környéke	
06.00–08.00	Lovászhetény belterület
08.30–10.00	6. sz. fkl. út Hidas belterület
10.30–12.00	6. sz. fkl. út Pécsvárad belterület
13.30–15.00	Hosszúhetény belterület
15.30–17.00	Pécsvárad–Mecseknádasd között
Pécsudvardi Autópálya Alosztály	
09.30–11.30	Jobb pálya, M60 autópálya 28 kmsz. 58-as számú fkl. út lehajtója, 90 km/h sebességkorlátozás.
13.30–16.30	Bal pálya, M60 autópálya 0+530 kmsz., 100 km/h sebességkorlátozás.

Vasárnapi tervezett traffipaxhelyszínek

Pécs és környéke	
07.30–09.00	6-os fkl-i út Pécs–Kövesgombás között
09.10–10.40	6-os fkl-i út pellérdi elágazó
10.50–12.10	Pécs, Nyugati Ipari út
13.10–14.40	Pécs, Makay L. utca
14.50–16.20	Pécs, Nendtvich A. utca
Komló és környéke	
08.30–10.30	6543. út Mánfa belterület
11.00–13.00	66. sz. fkl. út Magyarszék belterület
14.00–15.30	Komló, Alkotmány u.
16.30–18.00	6541-es út, Vékény belterület
18.30–19.30	6534-es út, Máza, Bonyhádi u.
Pécsudvardi Autópálya Alosztály	
09.30–11.30	Jobb pálya, M60 autópálya 28 kmsz. 58-as számú fkl. út lehajtója, 90 km/h sebességkorlátozás.
13.30–16.30	Bal pálya, M60 autópálya 0+530 kmsz., 100 km/h sebességkorlátozás.

További friss hírek olvashatók a BAMA.hu hírportálon

Kerékpárral is bejárható ősztől a Dráva és környéke

BERUHÁZÁS Négyszázmillió forintot fordítanak az ormánsági biciklis turizmus fejlesztésére

BARANYA A megye egyik ékköve, a Dráva és környéke ősztől biciklivel is bejárható lesz: négyszázmillió forintból építenek kerékpárutakat, -kölcsönzőket és információs pontokat.

A beruházást megalapozó támogatási szerződést a közelmúltban írta alá Pécsett Tiffán Zsolt, a Baranya Megyei Közgyűlés fideszes elnöke és Sitányi László, a Dél-dunántúli Regionális Fejlesztési Ügynökség vezetője.

Az október végéig tartó beruházás kerékpárút építését, kerékpárkölcsönzők, információs pontok telepítését, valamint pihenőhelyek létesítését foglalja magában.

A megye főépítésze, Riegl Gábor úgy fogalmazott az eseményt követő sajtótájékoztatón, hogy az Ős-Dráva Program keretében megvalósuló fejlesztés részeként több mint 2,5 kilométer kerékpárutat építenek Drávaszabolcson, illetve kijelölik az Ormánság főbb településeit összekötő Ős-Dráva kerékpárút 125 kilométer hosszú nyomvonalát. Hozzátette: az október végéig tartó és száz százalékban pályázati támogatásból megvalósuló projekt fontos eleme kerékpárkölcsönzők és az információs pontok telepítése Vajszlón, Kémesen, Vejtiben, Sellyén és Harkányban, továbbá tizenkét pihenőhely építése az Ős-Dráva kerékpárúthoz kapcsolódóan.



A beruházást megalapozó támogatási szerződést a közelmúltban írta alá Pécsett Tiffán Zsolt (balra) és Sitányi László

A beruházás részeként nemcsak hagyományos bicikliket lehet majd bérelni, hanem elektromos meghajtásúakat is. A többnyelvű GPS-eszközökkel felszerelt járműveket kedvező áron lehet majd kölcsönözni, azok a használói súlyától, valamint a terepviszonyoktól függően egy töltéssel akár hetven kilométer megtételére is képesek.

Mindezekkel párhuzamosan az IPA határon átnyúló együttműködési program keretében kerékpárutat építenek Királyegyháza–Szentlőrinc, Szentlőrinc–Tarcsapuszta között. A horvátországi Verőce megyében bicikliutak építésén kívül tanösvényeket alakítanak ki, egy kastély felújításával pedig képzési-turisztikai központot hoznak létre, valamint ezer turistatérkép, hatszáz útikalauz, GPS- és okostelefon-alkalmazás is készül.

– A beruházásokkal összekötjük Baranya két nagy kerékpárút-hálózatát, és megteremtjük annak a lehetőségét, hogy az Ormánság a biciklis turisták számára is vonzó úti cél legyen – mondta Tiffán Zsolt. – Mindezek mellett a fejlesztés segíteni fogja a térségben élőket, hogy kerékpárral is biztonságosan eljuthassanak munkahelyeikre.

A fideszes politikus hozzátette, a projekt kapcsolódik a Villány–Siklós–Harkány kerékpárúthoz, és mivel összeköti az Ormánságot a turizmus szempontjából fejlettebb területekkel, a kerékpárút-hálózat bővítése újabb beruházások megvalósulásához is hozzájárulhat a ma még fejletlen ormánsági turisztikai szolgáltató ágazatban, elősegítve a látogatók tartózkodási idejének meghosszabbítását.

Öt településen is beszédet mond Tiffán Zsolt

A megyei önkormányzat elnöke a nemzeti ünnepen, szombaton az 1848–49-es forradalom és szabadságharc kezdetének évfordulóján öt településen is beszédet mond. Az ünnepségsorozat holnap reggel kilenc órakor Sásdon kezdődik, a politikus a Sásdi Általános Iskola és Alapfokú Művészeti Iskola aulájában tartandó megemlékezésen mond beszédet. Egy órával később, tíz órakor Szentlőrincen a Forradalmi Emlékműnél, tizenegy órakor pedig Szigetváron a Kossuth téren tartanak megemlékezést a politikus részvételével. A programok délután két órától Siklóson folytatódnak, ott a 48-as téren mond beszédet Tiffán Zsolt, végül pedig négy órakor Harkányban, a terehegyi református temetőben Kovács Antal honvéd hadnagy sírjánál emlékezik a szabadságharc hőseire a megyei közgyűlés elnöke. Baranyában a legkisebb településeken is szerveznek megemlékezéseket a forradalom és szabadságharc évfordulója alkalmából, így mindenki lakóhelyén is ünnepelhet. Az előrejelzések szerint szombaton még az időjárás is kedvez majd a szabadtéri programoknak.

■ M. B.

Az összeállítás a Megyei Önkormányzat támogatásával készült.
Oldalszerkesztő: Máté Balázs

MOZI

Vasárnap a Cinema Cityben az utolsó előadás elmarad.

APOLLÓ MOZI: **Couch Surf** (p: 16.00, szo-v: 18.00), **Zarafa** (p-sz-v: 16.00), **Vijay és én** (p: 18.00, szo: 16.00), **Szerelem a felhők felett** (p-szo: 20.00, v: 16.00), **Mielőtt meghaltam** (p-szo-v: 20.00), **Kis Szenegál** (p: 18.00), **Idegen a tónál** (szo: 18.00, v: 20.00), **Hosszúhullám** (v: 18.00).

CINEMA CITY: **3 nap a halálig** (szo-v: 11.15, p-v: 13.30, 15.45, 18.00, 20.15, szo: 22.30), **Mr. Peabody és Sherman kalandjai** (szo-v: 10.00, p-v: 14.00), **Mr. Peabody és Sherman kalandjai 3D** (szo-v: 12.00, p-v: 16.00, 18.00, 20.00), **Need For Speed** (p-v: 14.20), **Need For Speed 3D** (szo-v: 11.40, p-v: 17.00, 19.40, p-szo: 22.20), **Szerelem a felhők felett** (szo-v: 12.30, p: 13.00, p-v: 16.30, 18.30, 20.30, p-szo: 22.30), **Mielőtt meghaltam** (felir., szo-v: 12.45, p-v: 17.15, p-szo: 21.45), **Vámpirakadémia** (p-v: 13.00, 18.10, 20.20, p-szo: 22.30), **300 – A birodalom hajnala 3D** (szo-v: 11.00, p-v: 15.30, 17.45, 20.00, szo: 22.15), **300 – A birodalom hajnala** (p-v: 13.15), **Non-stop** (szo-v: 10.30, 12.45, p-v: 15.00, 17.15, p-szo: 19.30, v: 19.50, p-szo: 21.45), **Csajkeverők** (felir., szo-v: 10.15, p-v: 14.30), **Műkincsvadászok** (p-v: 15.10, 18.10, p-szo: 22.00), **Pompeji 3D** (p-v: 15.00, 19.30), **Pompeji** (13.30), **Megdönteni Hajnal Tímeát** (szo-v: 10.45, p-v: 17.30, 20.30), **A Lego kaland** (szo-v: 11.30), **A Lego kaland 3D** (p-v: 13.45, 16.00), **A mogyoró-meló 3D** (szo-v: 12.15, p-v: 16.15), **A mogyoró-meló**(szo-v: 10.15, p-v: 14.15), **A túlélő** (18.00), **A Wall Street farkasa** (p-sz: 19.50, v:19.30), **Jégvarázs 3D** (szo-v: 10.30).

PÉNTEK

SZÍNHÁZ

PÉCSI HARMADIK SZÍNHÁZ (Hajnóczy u. 41.): **Egy életem, két halálom** – krimikomédia (19.00).

PÉCSI NEMZETI SZÍNHÁZ (Színház tér 1.): **A kőszívű ember fiai** – zenés színjáték (premier bérlet, 19.00).

TURMIX

CIVIL KÖZÖSSÉGEK HÁZA (Szent István tér 17.): **Életműtöredék** – Kazinczy Gábor képzőművész kiállításának megnyitója (17.00).

SZOMBAT

SZÍNHÁZ

BÓBITA BÁBSZÍNHÁZ (Felsővámház u. 50.): **Tipegő-topogó** – csecsemőszínház (kamaraterem, 10.00), **Mesekuckó** (10.00), **Fehérlófia** – bábelőadás (16.00), **bábkészítő-foglalkozás** (17.00).

PÉCSI NEMZETI SZÍNHÁZ (Színház tér 1.): **A kőszívű ember fiai** – zenés színjáték (Uray Tivadar-bérlet, 19.00).

Koncert

KODÁLY KÖZPONT (Breur Marcell sétány 4.): **Pannon Filharmonikusok ünnepi díszhangversenye** (19.00).

VASÁRNAP

SZÍNHÁZ

PÉCSI NEMZETI SZÍNHÁZ (Színház tér 1.): **Antigoné** – tragédia (Mendelényi Vilmos-bérlet, 19.00), **KAMARASZÍNHÁZ**: **39 lépcsőfok** – krimikomédia (19.00).

A programokat a következő e-mail-címre várjuk: **KORZO@DUNANTULINAPLO.HU**

Csibész gyerekekből kisangyalok lesznek

ÉLMÉNYZÓNA Horváth András szerint a szenvedélybetegeken is segít a program

Az élmények megélését szervezett keretek között is elő lehet segíteni – erről is beszélt lapunknak Horváth András.

Fülöp Zoltán

– Miként került kapcsolatba ezzel a projekttel?

– Amikor a Felnőttképzési Karra jártam, akkor is úgy érzetem, hogy én „látens-tesis" vagyok: mindig is érdekelt a mozgás. Aztán amikor tanítani kezdtem, egy nap a tanulmányi osztály vezetője azt javasolta nekem, hogy dolgozzak ki egyfajta túlélési tréninget, amely beilleszthető lenne az ifjúsági szakemberek képzésébe. Belemélyedtem a témába, így találtam rá Kurt Hahn programjára, az élménypedagógiára. Elvégeztem a képzést, s azóta ezzel foglalkozom.

– Akkor itt az alkalom, hogy elmondja: pontosan ez mit is takar?

– A legegyszerűbben úgy lehetne összefoglalni, hogy ez egy kaland alapú nevelés. Hogy a játéknak milyen pozitív hatásai vannak, azt nagyjából mindenki tudja – azt azonban nem, hogy ezek mennyire jól alkalmazhatóak a szabadban, természeti környezetben tréningeken is, ha az a cél, hogy növeljük a csoport hatékonyságát, konfliktuskezelését, problémamegoldását.

– Azért mondjon egy egyszerűbb példát, csak hogy értsük mi is!



FOTÓ: LAUFER LÁSZLÓ

Horváth András azt vallja, hogy az élmények felszabadítóak lehetnek

– Legyen akkor a kötélkert! Két vagy több fa közé, nagyjából térdmagasságban kifeszítünk egy kötelet, ezen kell átmennie valakinek egyedül vagy a társak segítségével. Ezt a játékot is fejlesztési céllal találtuk ki, nem feltétlenül az egyensúlyérzékről szól – fontosabb a bizalom, a társas támogatás, az egymásra utaltság. A gyerekeket az izgalom, kockázat, kíváncsiság hajtja, egyre bátrabbak lesznek, s megtapasztalhatják saját vagy mások határait, miközben fejlesztik mozgásképességüket.

– Oszlassunk el egy félreértést: az Élményzóna nem elsősorban csapatépítő tréningként funkcionál.

– Nem bizony. Ez egy iskola, az élmények iskolája. Foglalkozunk nehéz sorsú gyerekekkel, igazi csibészekkel is – náluk döbbenetes hatást tudunk elérni. Élvezik a mozgást, a kalandot, s eközben társasági élményben is részük van. Ahogy a nevünk is mutatja: élményekkel gazdagodnak. A közelmúltban szenvedélybetegekkel is dolgozni kezdtünk, a hatás hasonló. A játék, a gyakorlatok során eljuthatunk a határhelyzetekhez, ahol a résztvevők jobban megismerhetik magukat, másokat, így fejlődik egyéni és szociális készségük is, miközben a feladatoknak felszabadító, feszültségoldó, stresszcsökkentő, és – nyugodtan mondhatom – terápiás hatása van.

Már kilenc éve vezeti a pécsi Élményzónát

HORVÁTH ANDRÁS *1974-ben született Pécsett. 1998-ban kezdte el tanulmányait a PTE-n, andragógia szakon – 2004-ben szerezte diplomáját. Ezután éveken keresztül tanított a karon kommunikációt és tréninget is, s időközben megszerezte a drámapedagógia és a tréneri végzettséget is. Jelenleg mentálhigiéné, közösségi segítő képzésen vesz részt, valamint a Neveléstudományi Doktori Iskola hallgatója. 2005-től vezeti az Élményzóna Egyesületet.*

Csodabogarak Almával és Halász Judit is színre lép

Ki gondolná, hogy Halász Jutka Állatkerti útmutatója, a Csiribiri, a Micimackó dalok negyven évvel ezelőtt indultak útjukra. És évtizedeken át nem tudta senki letaszítani a trónról az énekesnőt, a gyerekek időközben apukák, anyukák lettek, sőt akadnak köztük már nagymamák is. Aztán az ezredforduló előtt összeállt egy pesti csapat, Bródy János mentorálásával, és Alma néven felnőtteknek kezdett játszani, mégis a gyerekek zenekara lett. Talán mert rendkívül közvetlen, egyszerű, jól énekelhető dallamokkal jelentkezik, és évente háromszáz koncerten találkozik a legfiatalabb korosztállyal. Hogy hol tart most a csapat, az vasárnap megtudható, elöljáróban csak annyit, hozzák magukkal a Khumba mozirajzfilm slágerét, valamint a Csodabogarak produkció főcímdalát is. Ezenkívül a szülinaposok köszöntése sem marad ki a házibuli-hangulatú eseményről. No, és összevethetjük a Halász Jutka műsorával is a hangulatot, mert ő meg május 11-én 16 órakor hallható a PTE Dr. Romhányi György Aulájában, a Szigeti úton. ■ M. B. E.

Frankofon Hét újra, sok filmmel és zenével

Megkezdődött a 22. Frankofon Hét, mely számos érdekes programot kínál Pécsett március 23-ig. Az előadások ingyenesek, többnyire francia nyelvűek és magyar feliratosak. A hagyományoknak megfelelően lehet majd izgalmas filmekből válogatni, március 13-tól 17-ig Frankofon Filmnapok zajlanak az Apollóban napi három filmmel, de lesz maratoni filmvetítés is március 18-án 18 órától. Március 10-től 23-ig egy fotókiállítás látható a Horvát Klubban (Esze Tamás utca 3.) Párizs az én Bakonyom címmel Krizsik András képeiből. Egy ingyenes koncert is meghallgatható a Trafikban március 20-án 20 órakor, ahol a sanzonok világába repít a MeloDisztiK együttes. Március 20-án a Pezsgőházban a francia vacsoraesten kiemelt szerephez jut a francia édesség, a macaron. A Művészetek és Irodalom Házában külön ajánlott március 17-én, hétfőn 18.30 órakor Barbara francia sanzonénekesnő dalait meghallgatni, melyhez Hélene Desmaris (a művésznő Aix-en-Provence-ból érkezik) koreográfus és táncos ad tökéletesen illeszkedő táncbemutatót. ■ M. B. E.

POSTABONTÁS

Nem elég, hogy késik a helyi járat, de még a sofőr rám is zárja az ajtót

Januárban döntöttem úgy, adok egy esélyt az új buszoknak, menetrendnek. Vettem egy bérletet, előtte gyalog jártam.

Ahhoz már hozzászoktam, hogy a busz kiszámíthatatlan időpontokban ér a megállóba, a menetrendet a változtatás előtt sem sikerült betartani, és most sem. Azt is megszoktam, hogy a buszok állapota előbbi évezredet tükröz. Azzal sincs semmi probléma, hogy csak az első ajtón lehet felszállni, mindenki mutassa fel tényleg a bérletét, jegyét. Megjegyzem, január óta egyetlen ellenőrrel sem találkoztam, pedig naponta 2-3 busszal közlekedem különböző útvonalakon.

Ezek ellenére minden reggel busszal jártam, egészen mostanáig. A Barbakánnál ugyanis a minap a sofőr rám zárta az első ajtót, mikor már egy lábbal felszálltam a lépcsőre. Talán látta, hogy messziről futottam és az utolsó egy másodpercre gondolta, hogy megleckéztet. Legközelebb gyorsabban futok? Ha esetleg kinyitotta volna az egyik hátsó ajtót, akkor nem kellett volna kivárnia, míg az első ajtóhoz futok. Jelzem, hogy volt nálam bérlet, a kezemben volt a tárcám a felszállás előtt. Pont az ilyen hozzáállás miatt tart ott a tömegközlekedés, ahol. Én egy káromkodással és egy panaszlevéllel elintézem az incidenst, és sikerült elérni ahhoz a ponthoz, hogy többet nem vásárolok bérletet. K. F.

A kátyúk miatt az utunk közlekedésre alkalmatlan, új aszfaltréteg a megoldás

Nagyárpádon a Mester utcában a 2011-es tél végére méretes kátyúk keletkeztek. Többször jeleztük az úthibát az illetékeseknek. 2012 nyarán jöttek is a munkagépek. Négy hónap elteltével ismét megjelentek a kátyúk. Jeleztük a problémát, 2013. nyár közepén meg is szüntették a kátyúkat, a munkaidő nem tartott tovább két óránál. Aztán eltelt öt hónap, ismét itt vannak a kátyúk. Jelenleg az úttest burkolata olyan állapotban van, hogy az utca elejére nyugodtan ki lehetne tenni a közlekedésre alkalmatlan táblát. Hány évet kell még várni, hogy szilárd burkolatot kapjon az úttest és ezáltal emberhez méltó környezet jöjjön létre?

Az olvasói levélre a Biokom Kft. válasza a következő: A Biokom Kft. feladata a pécsi utak fenntartása, állagmegőrzése az adott lehetőségek függvényében. Arra viszont nincs a cégnek lehetősége, hogy pl.: egy murvás utat szilárd útburkolattal lásson el. Ezek a munkálatok beruházásnak minősülnek, amelyek elvégzésére a Biokom nem rendelkezik megbízással, és a meglévő eszközpark sem alkalmas ilyen típusú feladatok elvégzésére. A Biokom lehetőségei szerint folyamatosan javítja a pécsi úthibákat. Amennyiben a levélben jelzett út újra kátyússá vált, a Biokom ismételten el fogja végezni a szükséges javítási munkálatokat, de új aszfaltréteg leterítésére jelenleg nincs lehetősége.

SMS



WALD KATA ROVATA

Olvasószolgálatunk elérhetőségei

Cím: Dunántúli Napló, Pécs, Pf.: 134. 7601

E-mail: waldk@dunantulinaplo.hu

SMS: 30/35-11111

Telefon: 06-80/200-088, hétköznap 8.00–10.00-ig díjmentesen hívható.

Hírszerkesztő: Babos Attila. Telefon: 72/505-000, fax: 72/505-068. **Hirigyelés** szombaton 18.00-tól 19.00 óráig: Nyaka Szabolcs lapszerkesztő. Vasárnap 14.00-től 16.00 óráig: Máté Balázs újságíró.

„ADÓ": Tisztelt Dr. Páva Zsolt Polgármester Úr! Nagy örömmel tölt el, hogy városunkban a helyi adókat nem sikerült „kivezetni", ahogy Ön fogalmazott. Azonban szeretnék érdeklődni, hogy kb. mennyi pénz várható az adófizetőktől és ezt az összeget milyen célokra kívánják fordítani? Várom mielőbbi válaszát, talán ezek az információk nincsenek száz évre titkosítva.

„L. H.": Szülővárosomba, Pécsre látogattam a minap, az emlékek felidézése miatt: a Búza tér volt a kiindulópont, onnan sétáltam a Kórház térig. Felkerestem a helyeket, ahol annak idején sokat táncoltunk. Ezek mind bezártak, a pusztulás sorsára jutottak. A Nádor szállóban is sokat megfordultunk, de ez is zárva. A sétálóutcákban micsoda nyüzsgés volt! Akkor. Most pedig eladó, kiadó üzletek. Nem erre számítottam, hiszen Pécs időközben kulturális főváros is lett.

„KÖNYV": Könyvesboltban dolgoztam és abban az időben a pedagógusok azért kaptak könyvutalványt, hogy képezzék magukat. De ők jöttek és könyörögtek, hogy adjunk számlát, mert a könyv nem kell nekik, csak a pénzüket szeretnék megkapni. Kérésüket természetesen nem teljesítettük, de levontuk a konzekvenciát.

„GAZDASÁG": Annyira dübörög a gazdaság, hogy számtalan mesterember fillérekért, ócskavasként adja le szerszámait, gépeit a méhtelepeken.

„K. I.": Hétvégén egy multiban vásárolva meglepődve tapasztaltam, hogy a magyar cukor egy árban volt a külföldivel. Biztos nem lesz ebből baj, ha esetleg Brüsszel megtudja?

(A szerkesztőség fenntartja magának a jogot, hogy a beküldött SMS-ek közül válogasson, a leveleket rövidítve, szerkesztve közölje. Az írásokat nem őrizzük meg és nem küldjük vissza.)

VÍZÁLLÁS

Mohács	194 cm, apadó, 9,3 fok
Őrtilos	-5 cm, apadó, 7,9 fok
Barcs	68 cm, változatlan, 8,1 fok
Szentborbás	160 cm, apadó, 8,2 fok
Drávaszabolcs	214 cm, áradó, 7,7 fok

Skandináv lottó

GÉPI SZÁMSORSOLÁS
3, 6, 7, 10, 20, 23, 32

KÉZI SZÁMSORSOLÁS
4, 9, 16, 17, 19, 21, 30

NYEREMÉNYEK

Héttalálatos	(0 db):	0 Ft
Hattalálatos	(75 db):	339 340 Ft
Öttalálatos	(4 243 db):	6 000 Ft
Négytalálatos	(65 187 db):	1 145 Ft
Jövő heti várható fődíjösszeg:		302 000 000 Ft

Több tízmilliárdnyi áfát kérhetnek vissza

EXPORT Június 18-ig igényelhetik az EU-joggal ellentétesen befizetett összegeket a cégek

Több ezer exportőr cég lehet jogosult arra, hogy visszakérhesse a NAV-tól azt a befizetett áfát, amelyet az Európai Bíróság decemberi ítélete szerint az adóhatóság az uniós áfairányelvet megsértve szedett be – mondta lapunknak Gerey Ágoston, az ügyben eljáró ügyvédi iroda vezetője. A visszaigényelhető áfa összege elérheti a több tízmilliárd forintos értéket.

Tar Gábor



FOTÓ: AS

A cégeknek több mint három hónapjuk maradt visszaigényelni az áfát, ha az EU-n kívüli országokba történő exportjuk után fizették meg az adót

Még mintegy három és fél hónapig van lehetőségük visszaigényelni az áfát azoknak a cégeknek, amelyek az EU-n kívüli országokba történő exportjuk után fizették meg az adót, ha az értékesített termék unióból történő kiléptetése kicsúszott a magyar áfatörvényben 2013 végéig előírt 90 napos határidőből. Az Európai Bíróság ugyanis egy decemberi ítéletében kimondta, hogy az áfatörvény exportértékesítés feltételeit szabályozó rendelkezése ellentétes az uniós áfa-irányelvvel, mert amiatt vonja meg az értékesítés adómentességét, hogy az adott termékek nem lettek határidőn belül kiléptetve az országból. A jogorvoslatra az ítélet elfogadásának napját, december 19-ét követő 180 napig, vagyis június 18-ig van lehetőségük az érintett exportőr cégeknek.

Az ítéletet egy élelmiszer-feldolgozó, illetve -kereskedő cég és a NAV jogvitájában mondta ki az Európai Bíróság. A vállalkozás ugyanis áfa-bevallásaiban akkor is adómentes exportértékesítésnek (ilyenkor az adó megfizetése a termékek célállomásának helye szerinti országban történik) tüntette fel az EU-n kívülre szállított termékekre vonatkozó ügyleteket, ha az áruk EU területéről történő kiléptetését az áfatörvényben előírt 90 napos határidő letelte után valósították meg a vevők. A határidő túllépése miatt a NAV adóhiányt állapított meg, és adóbírságot, illetve késedelmi pótlékot szabott ki a cégre. A társaság azonban bírósághoz fordult arra hivatkozva, hogy a kiszabott szankciók alapjául szolgáló magyar áfa-szabályozás ellentétes az áfára vonatkozó uniós szabályokkal. A jogvita úgy került a luxembourgi testület elé, hogy az ügyben eljáró Kúria előzetes döntéshozatali eljárás keretén belül jogértelmezést kért az Európai Bíróságtól.

„Június 18-ig nemcsak azok a cégek igényelhetik vissza a befizetett áfát, amelyeket a NAV megbírságolt, hanem azok a vállalkozások is, amelyek a 90 napos határidő vevőjük általi túllépése miatt keletkezett áfa-fizetési kötelezettségüknek annak idején elévülési időn belül, áfa-bevallásukban automatikusan eleget tettek" – nyilatkozta lapunknak Gerey Ágoston, a magyar céget a hazai jogi fórumokon, illetve az Európai Bíróság előtt képviselő Gerey Ügyvédi Iroda irodavezető partnere. Azzal kapcsolatban, hogy visszamenőleg hány évig kérhetik az áfa visszafizetését a cégek, elmondta: erre az adószabályok szerinti elévülési időn belül van mód, így a 2008 előtti időszakra már nem vonatkozik ez a lehetőség.

Kérdés, hogy az Európai bíróság ítélete hány vállalkozást, és mekkora értékű áfa-visszaigénylést érinthet. Lapunk ez ügyben megkereste a NAV-ot azzal a kérdéssel, hogy tavaly hány vállalkozás mekkora összegű áfát fizetett be a 90 napos határidő letelte miatt, illetve a befizetés elmaradása miatt hány cégnél, és mekkora értékben állapítottak meg adóhiányt. Az adóhatóság azt válaszolta, hogy a kért adatok nem állnak a rendelkezésére „tekintettel arra, hogy az áfa-bevallás, illetve a vámkiléptetést igazoló EV okmány adattartalma nem teszi lehetővé a kért adatok leválogatását".

Gerey Ágoston azzal kapcsolatban, hogy hozzávetőleg hány cég élhet az áfa visszaigénylésének lehetőségével, azt mondta: a rendelkezésre álló KSH-adatok szerint nagyjából 60 ezer exportőr cég van Magyarországon, de közülük azokat nem érinti az ügy, amelyek csak EU-tagországokba exportálnak, vagy olyan romlandó terméket visznek ki, amelyek biztosan elhagyják az uniót 90 napon belül. „Ha azt vesszük, hogy csak a cégek 5-10 százaléka lehet érintett, az is mintegy 3-6 ezer vállalkozást jelent" – mondta.

Ami pedig a visszakérhető áfa összegét illeti, annak megbecsüléséhez az EU-n kívüli országokba irányuló export értékét lehet alapul venni, amely az elmúlt öt évben a KSH-adatok szerint évi mintegy 3500 és 5500 milliárd forint közötti volt. Ha ennek a forgalomnak csak az egy százalékát érintette a határidő túllépése miatti áfa-fizetés, akkor is egy adott évben mintegy 35-55 milliárd forintos exportról van szó, amelyre vonatkozhatott az áfa befizetése. A visszakérhető adó értéke így a visszaigénylést biztosító több éves időszak miatt összességében elérheti a több tízmilliárd forintot.

A módosult áfatörvény is kifogásolható – A határidő túllépése esetén is fizetni kell

AZ EURÓPAI *Bíróság ítélete után az Országgyűlés módosította az áfa-törvényt. A január 1-jén hatályba lépett új rendelkezés szerint az exportőr cégeknek továbbra is fel kell számítaniuk az áfát, ha a termék 90 nap alatt nem hagyja el az EU területét, azonban utólag adómentességet kérhetnek, ha az áru kiléptetésére az eladástól számított 360 napon belül sor kerül. A szakértő szerint adott esetben az új szabályozás is kihívások elé nézhet, mivel a jogalkotó valójában az áfa-mentességre vonatkozó határidőt bővítette ki, miközben az Európai Bíróság valójában nem a határidőt, hanem az annak túllépését szankcionáló áfa-kötelezettséget kifogásolta, így ha egy cég önhibáján kívül (például hatósági zárolás esetén) túllépi a 360 napot, akkor ismét be kell fizetnie az áfát. A luxembourgi testület ugyanis azt mondta ki, hogy bírságot, pótlékot ki lehet szabni a határidő túllépése esetén, de egy áfa-mentes ügyletet nem lehet adókötelessé tenni.*

Megduplázódott a minisörgyárak száma a cseheknél

KÉZMŰVES Három év alatt megduplázódott a minisörgyárak száma Csehországban. Jelenleg 215 minisörgyár üzemel – közölte Jan Surán, a minisörgyárak cseh-morva szövetségének elnöke Prágában. Surán szerint a minisörgyárak száma 2015 végére mintegy 350-re emelkedhet. A hatályos cseh szabályozás szerint az a sörgyár számít minisörgyárnak, amely maximum 10 ezer hektoliter sört főz évente. Eddig a határig a sörgyárak kedvezményesen adóznak.

A minisörgyárak sörei iránt egyre nagyobb a kereslet. A termékek 90 százalékát vendéglőkben adják el csapolt sörként, míg tiz százalék palackozva kel el. Jelenleg a minisörgyárakban főzik az évi cseh sörtermelés valamivel több mint egy százalékát. A minisörgyárak termelése tavaly éves szinten 15 százalékkal emelkedett. Az előzetes adatok szerint az egész cseh sörgyártás tavaly éves szinten mintegy 3-4 százalékkal csökkent. A termékek 90 százalékát vendéglőkben adják el csapolt sörként. ■ MTI



FOTÓ: EUROPRESS (AFP/ASIT KUMAR)

A hét képe Már csak az églekben bízhatnak az eltűnt repülő utasainak hozzátartozói, hiszen változatlanul semmi a hír a Malaysia Airlines Boeing 777-es gépéről. Kínai hivatalos vélemény szerint nem a szombaton eltűnt malajziai utasszállító repülőgép roncsai azok az úszó tárgyak a Dél-kínai-tengeren, amelyeket műholdfelvételeken észleltek Vietnam déli csücske közelében. Vietnam azt jelezte csütörtökön, hogy a szóban forgó övezetben nem találtak roncsokat. A The Wall Street Journal amerikai lap azt írta tegnapi számában, hogy amerikai szakértők gyanúja szerint a gép még négy órán át repült, miután elveszítette kapcsolatát a földi irányítókkal. Kiadott jelentésük ezt a hajtóművek adataira alapozza, amelyek automatikusan letöltődnek a földi irányító központnak.

Készült az Europress támogatásával

Légszennyezési prémiumot fizetnek Kínában

VESZÉLY Az egészséget károsító környezet miatt prémiumot kapnak áprilistól a japán Panasonic Kínában dolgozó munkatársai – közölte a vállalat. A Panasonic a veszélyes mértéket öltő légszennyezés kompenzálásaként fizet mostantól a korábbinál többet a Kínában dolgozó munkatársainak.

Ugyan a Kínába érkező külföldiek számára az anyacég részéről biztosított általános és kulturális nehézségek miatti prémium korábban is létezett, a japán vállalat az első a nemzetközi szereplők táborában, amely ilyen speciális egészségügyi prémiumot biztosít. A Kínában mintegy 70 ezer embert foglalkoztató vállalat nem közölte, pontosan hány munkásának jár majd a plusz fizetés, és azt sem tudni, mekkora összegről van szó. A kormány hétvégi tájékoztatása szerint a központilag figyelemmel követett 74 város közül mindössze három olyan van, amelynek levegője megfelel az egészségügyi normáknak. A légszennyezés hosszú évek óta problémát okoz a kelet-ázsiai országban. ■ MTI

Öngyilkossággal ér fel a rögzített ár

GYÓGYSZER A patikahitel nem segítette a fiatalok tulajdonhoz jutását

Nemcsak a kormányzati intézkedéseknek köszönhetően, de főleg lakosság gyógyszerkiadások növekedése miatt javult tavaly a patikák jövedelmezősége – állítja Mikola Bálint, a Magángyógyszerészek Országos Szövetsége újjáválasztott elnöke.

Haiman Éva

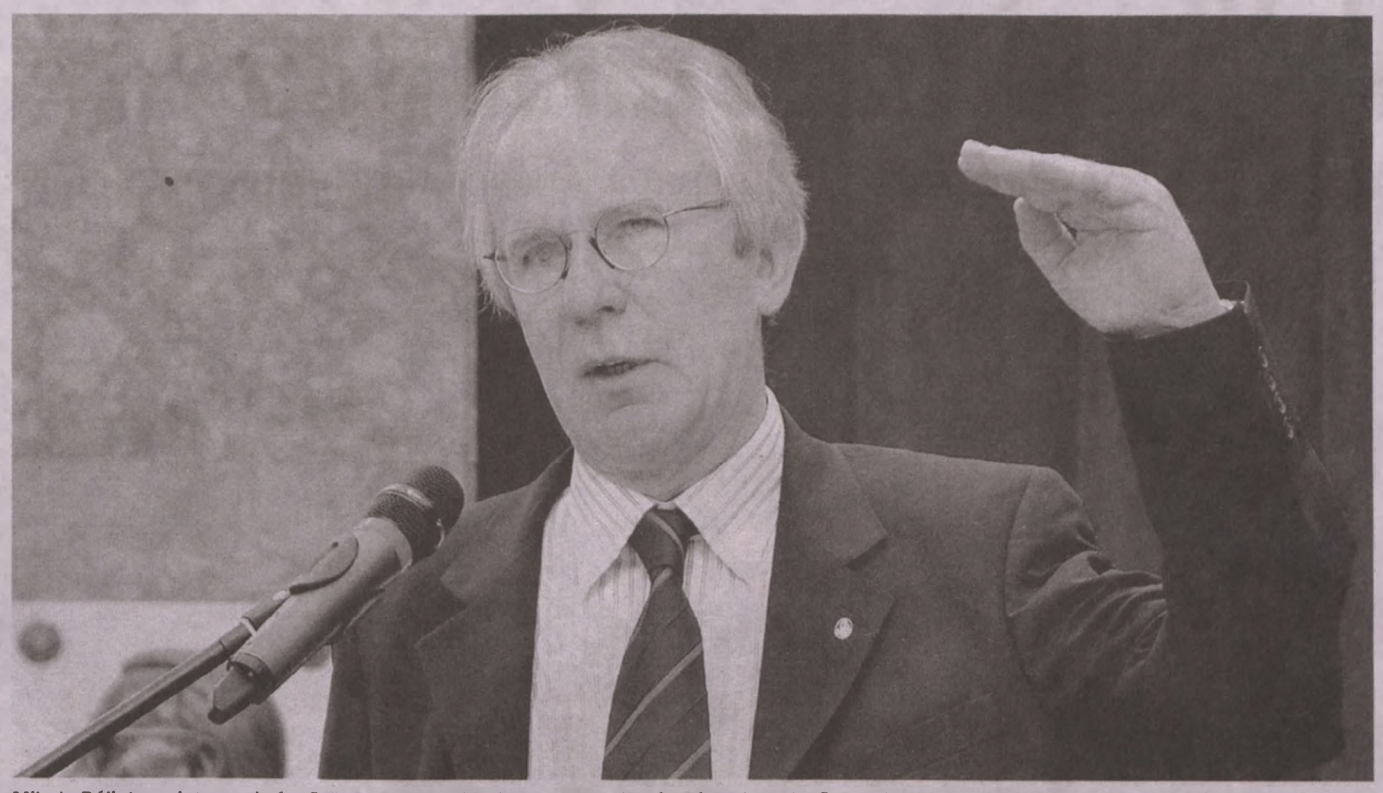

FOTÓ: AS

Mikola Bálint szerint a mai végzősöknek alig több mint hatvan százalék képzeli el a jövőt a gyógyszertárban

Míg a gyógyszertárak 2012-ben 10-12 százalékos forgalomvesztést voltak kénytelenek elkönyvelni, 2013-ban ezt már fél-egy százalékos forgalomnövekedés követte. A Magángyógyszerészek Országos Szövetsége (MOSZ) napokban újraválasztott elnöke szerint ez döntően a tb-támogatásból kikerülő, vény nélkül kapható orvosságok, az étrend-kiegészítők, valamint a kozmetikumok iránti kereslet jelentős növekedésének köszönhető. Mikola Bálint úgy fogalmazott: az ilyen készítményekből származó patikai árbevétel azért is nőtt meg jelentős mértékben, mert áruk szinte hétről-hétre emelkedik.

Ezekben a termékkörökben tavaly 22 milliárd forintot tett ki a lakossági kiadások növekedése, miközben az állam mindösszesen 8,5 milliárd forinttal kompenzálta a gyógyszertáraknak a Széll Kálmán-terv okozta bevételkiesését. Ez utóbbi tétel messze nem ellensúlyozza azt a mintegy 30 milliárd forintos árréstömeget, amely patikaliberalizációs időszak hagyatékaként és a kormányzati megszorító intézkedések hatására kiesett a gyógyszer-kiskereskedelemből. Csak a tavalyi utolsó árcsökkentő vaklicit patikánként átlagosan 100-120 ezer forintos készlet-értékvesztést eredményezett – mondta Mikola Bálint, aki szerint ezt a kiesést nem lehet oly módon kompenzálni, hogy éppen a vaklicit által érintett, kurrens orvosságokat nem tartanak nagyobb mennyiséget készleten.

Felmérések szerint a betegek 30 százaléka már most sem kapja meg aznap a gyógyszerét, amikor ki szeretné váltani, mert a patikák nem képesek mindenből készleten tartani. Ez az arány három éve még csak 10 százalék volt.

A MOSZ elnöke úgy látja: ebben a helyzetben a gyógyszertárak jövedelmezősége nagymértékben a tb látókörén kívül eső, főként recept nélküli orvosságok és egyéb készítmények forgalmától függ, az egyedül termékcsoportétól, amelynek árát ma még a piac szabályozza. Ezért öngyilkossággal ér fel, hogy a Magyar Gyógyszerészi Kamara ezen készítményeknek esetében rögzített árat szorgalmaz, mégpedig önként.

Mikola Bálint az idei nehézségek között említette az online pénztárgépek bevezetését, az ÁNTSZ által elvárt minimumfeltételek biztosítását, valamint az új létszámrendeletnek való megfelelést, amelyek több százezer forintos többletkiadással járnak patikánként.

A nagy port felvert tulajdonosváltást és az ahhoz kapcsolódó patikahitelt „nagy családásként" jellemezte a MOSZ elnöke, aki a konkrét hitelhez jutás adminisztratív nehézségei mellett nehezményezte, hogy a tulajdonosi kör fiatalítását mindez nem mozdította elő. Mikola szerint nem csoda, hogy míg három éve a végzős gyógyszerész-hallgatók több mint 80 százaléka képzelte el a jövőjét a patikában, ma az arány alig több 60 százaléknál.

Növekedő OTC-forgalom

A PHARMORIENT *gyógyszerpiaci szaklap adatai szerint a magyar gyógyszerpiac a patikai forgalomban 2013-ban fogyasztói áron meghaladta az 576 milliárd forintot. Ehhez még hozzájön a - szintén fogyasztói áron - 5-6 milliárd forintra tehető patikán kívüli értékesítés, valamint a termelői áron 144-146 milliárd forintosra becsült kórházi gyógyszerforgalom.*

A VÉNY *nélküli forgalom 2008 óta folyamatosan növekszik, 2013-ban ez értékben 10,8, dobozszámban 7,7 százalékos volt, részaránya pedig értékben 19,6, dobozszámban pedig 29,1 százalékot tett ki.*

TAVALY ÁTLAGOSAN *1948 forintért lehetett venni egy doboz gyógyszert, a recept nélkül beszerezhető készítmények átlagára 1322 forint volt.*

Mobilizált ERP-rendszerek

VÁLLALATIRÁNYÍTÁS Külföldön próbálkoznak a hazai fejlesztők



FOTÓ: VÉMI ZOLTÁN

Sok esetben szükség van arra, hogy távolról is be lehessen avatkozni a folyamatokba

„A hazai ügyfelek magától értetődőnek tartják, hogy amikor új vállalatirányítási megoldást (ERP) vezetnek be, már mobilon keresztül is elérjék a rendszert. Ahol már használnak üzleti rendszereket – és nem csak ERP-t –, ott szintén azt látjuk, hogy az üzleti oldal elérte, illetve kéri az informatikai részlegtől, hogy folyamataikat az okos eszközök is támogassák" – számolt be a tapasztalatokról Geiszler György, az SAP Hungary Kft. üzleti analitika és mobilitásért felelős vezetője. A szakember szerint Magyarországon kétféle megközelítés figyelhető meg a mobilitás esetében. A kis- és közepes vállalatok jellemzően az éppen aktuális problémákra válaszolva hajtanak végre ilyen fejlesztéseket, így például amikor a vezetők elemzéseket kívánnak elérni, vagy egy-egy teljes folyamatot szeretnének mobil eszközről menedzselni. A nagyvállalatoknál a stratégiai megközelítés az uralkodó, értékelik a meglévő eszközöket, megfogalmazzák, milyen feladatoknál várják a mobilitás nyújtotta előnyök kihasználását, milyen applikációkra lesz szükség, hogyan menedzseljék e területet – tette hozzá Geiszler György.

„Talán az ERP rendszereket kiegészítő szoftveralkalmazások, mint az ügyfélkapcsolatokat kezelő (CRM) vagy üzleti intelligencia (BI) megoldások oldaláról megközelítve jobban érzékelhető, hogy az utóbbi években egyre hangsúlyosabb és több helyen elvárás a mobil eszközös elérés, főleg a cégvezetőség és a területi képviselők támogatása érdekében" – mondta el érdeklődésünkre Czere Márk, az Xapt Csoport Dynamics AX üzletágvezetője. A Microsoft vállalatirányítási és CRM megoldását forgalmazó, emellett tanácsadással, szoftverfejlesztéssel is foglalkozó cég munkatársa hangsúlyozta, hogy a szoftvergyártó komoly energiát fordít erre a területre, és jelentős befektetéseket hajt végre, mind a hardver oldalon, mind a szoftver oldalon. Az év végén várhatóan a Microsoft Dynamics AX rendszere már alapból támogatni fog számos funkciót mobil platformon is – fűzte hozzá Czere Márk.

„Míg itthon tapasztalataink szerint a kis- és középvállalati körben még viszonylag ritka, hogy mobil ERP megoldást használjanak, addig például az Egyesült Államokban már a mikrocégek is elvárják, hogy legyen mobileszközre optimalizált verziója is egy ilyen rendszernek" – mondta el Salga Péter. ■ K. Z.

HIRDETÉS

Súlyos érvek
szólnak mellettünk!

EHM:
7,25%*



- Rugalmas
- Fix Kamat
- Kis összegre is
- Akár kamatadó- és ehomentesen!**

QUÆSTOR

Értékteremtő Megtakarítások

Pécs, Rákóczi út 19.
☎ (72) 224-049 • www.mmf.hu

*A kedvezményes hozam csak a 2014.03.03. napjától a QUAESTOR FINANCIAL HRURIRA Kft. által kibocsátott QFF180207C13 Kötvény vonatkozásában érvényes, amennyiben a kötvényt lejáratig megtartja. A Kötvényprogram PSZÁF engedélyezési száma: H-KE-III-681/2013. A Kibocsátó felhívja a befektetők figyelmét, hogy a kötvény forgalomba hozatala a szokásostól eltérő kockázatú. Jelen reklámcélú tájékoztatás nem minősül nyilvános ajánlattételnek vagy befektetési tanácsadásnak, és nem helyettesíti a Kibocsátásról és a Kötvényprogramról szóló Alaptájékoztató és Végleges Feltételek, a részletes terméktájékoztatók, továbbá az ügyfelek általános MiFID tájékoztatását biztosító dokumentumok együttes megismerését. A dokumentumok megtekinthetőek a Kibocsátó és a Forgalmazó székhelyén és a forgalmazási helyeken, valamint a www.quaestor.hu oldalon a MiFID ügyféltájékoztatók és a közzétételek között.
**A kamatadó- és ehomentesség - jelen esetben - csak TBSz számlán elhelyezett kötvény vonatkozásában értelmezendő. Kérjük, ezért figyelmesen tanulmányozza át a mindenkor hatályos Szja törvényt és az egészségügyi hozzájárulásról szóló 1998. évi LXVI. törvényt.

pénzügyek befektetések utazás telekom

www.quaestor.hu

HÍRSÁV

Csökkentek a mezőgazdasági árak

JANUÁRBAN AZ előző havihoz hasonlóan, 13,4 százalékkal csökkentek a termelői árak a mezőgazdaságban az egy évvel korábbiakhoz képest. Ezen belül a növényi termékek ára 19,6, az élő állatok és állati termékek ára 0,7 százalékkal esett vissza – jelentette a KSH. A gabonafélék felvásárlási ára 25,1 százalékkal volt alacsonyabb idén januárban, mint egy évvel korábban, az élő állatoké pedig 5,4 százalékkal esett vissza. A burgonya éves drágulása a decemberi 11,9 százalékról 8,1 százalékra lassult, a tej drágulása 14,8 százalékról 16,4 százalékra. Januárban a búza felvásárlási ára 52 700 forint, a kukorica ára 44 200 forint volt tonnánként. ■ MTI

Növeli termelését a Mol Pakistan

SIKERESEN NÖVELTE a TAL blokk termelését összesen napi 5830 hordóegyenérték gáz, 7500 hordó olaj és kondenzátum, illetve 2520 hordóegyenérték LPG (autógáz) kihozatallal a Mol Pakistan. A megnövelt mennyiséget a külső hálózatra a nemrég átadott Makori gázfeldolgozó üzem adja át. Az üzemhez kapcsolódó költségek 225 millió dollárt tettek ki. Az üzembe helyezéssel a TAL blokk termelése mintegy ötödével emelkedik 2013-hoz képest, miközben javul a kihozatal olaj/gáz aránya. ■ MTI

HÍRSÁV

Európai szabadalmi bíróképző központ

BUDAPESTEN MEGNYÍLT Európa szabadalmi bíráinak bíróképző központja, amely az Egységes Szabadalmi Bíróság leendő bíráinak és bírójelöltjeinek képzését és továbbképzését koordináló irodaként fog működni a fővárosi Várnegyedben. Cséfalvay Zoltán nemzetgazdasági államtitkár kijelentette: az egységes európai szabadalom csökkenti a szabadalmaztatás költségét, ami jelenleg átlagosan 36 ezer euró az EU-ban. Ez Amerikában 3 ezer, Kínában 600 euró, ami Európának óriási versenyhátrányt jelent. Az egységes európai rendszerrel a költségek 5000 euróra csökkennek. ■ MTI

Közösségi rádiókat, tévéket támogatnak

TIZENHÁROM KÖZÖSSÉGI médium fenntartási költségeihez járul hozzá összesen több mint 60 millió forinttal a Nemzeti Média- és Hírközlési Hatóság (NMHH) Médiatanácsa. A grémium az eheti ülésén a 2014-es pályázat negyedik fordulójában beadott kérelmekről döntött. A nyertesek között van az Első Pesti Egyetemi Rádiótól kezdve a szabolcsi Alfa Rádión át a dunaújvárosi tévéig. A televíziók legfeljebb 600 ezer, a közösségi rádiók 500 ezer forintot, a kisközösségi rádiók 400 ezer forintot igényelhettek havonta. ■ MTI

Elítélik a palesztin rakétacsapásokat

A KÜLÜGYMINISZTÉRIUM a leghatározottabban elítéli és semmivel sem tartja indokolhatónak a Gázából Izrael ellen indított szerdai rakétatámadásokat. A magyar kormány támogatja az amerikai közvetítéssel folytatott izraeli-palesztin béketárgyalások zavartalan továbbvitelét, és elítél minden olyan cselekményt, amely ezt megzavarhatja. ■ MTI

Vatikáni nagytakarítás

REFORM Az egy éve regnáló Ferenc pápa lépései a transzparencia felé

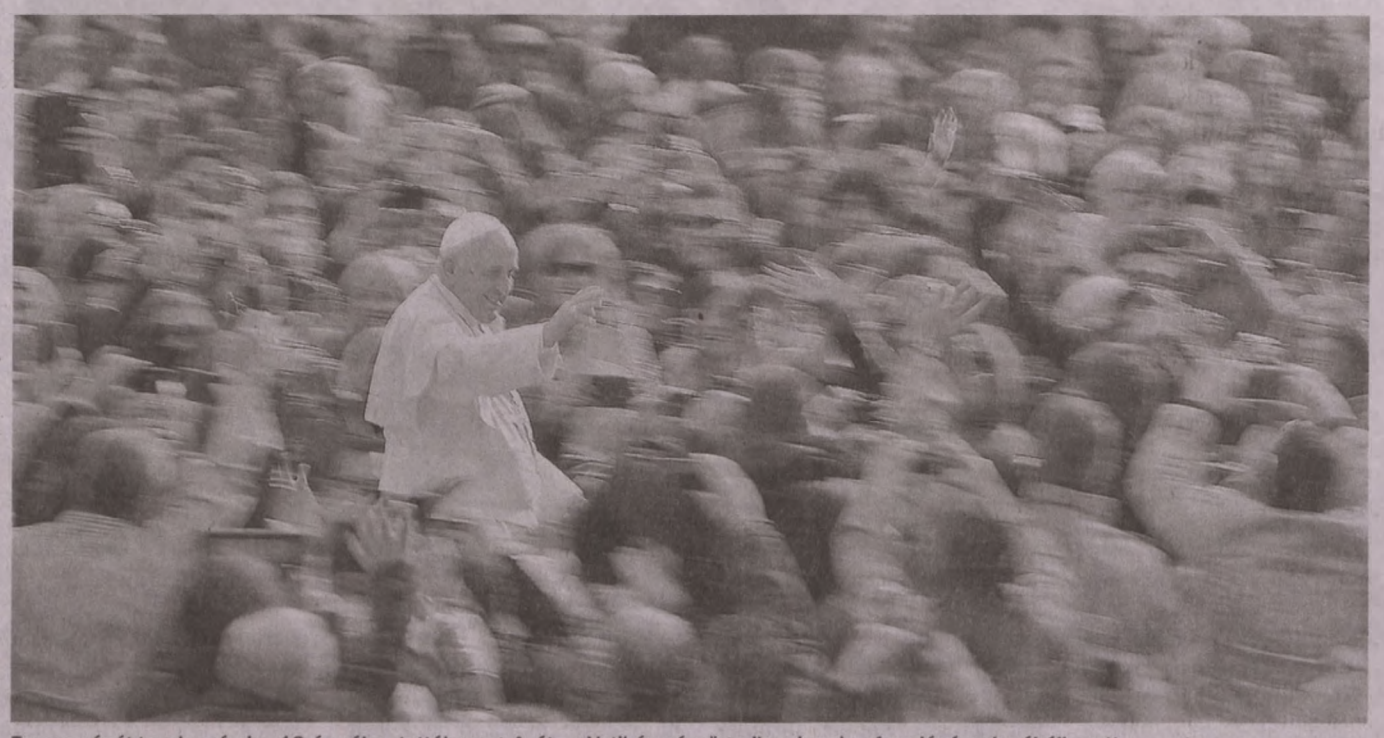

FOTÓ: AFP

Ferenc pápát tavaly március 13-án választották meg. Azóta a Vatikán pénzügyeiben is sok reformlépéssel próbálkozott

Hosszú utat járt be a Vatikán pénzügyi rendszere azóta, hogy tavaly év elején a pénzmosás elleni szankciók miatt leálltak a pápai állam bankkártyatermináljai. Az egy éve uralkodó Ferenc pápa a hangvételi megújulás mellett gazdasági kérdésekben is megnyilvánul, és részben morális, részben jogi okokból igyekszik transzparensebbé tenni a Vatikán pénzmozgásait.

Braunmüller Lajos

Nem sokkal pápává választása után nyolctagú bíborosi tanácsadó testületet nevezett ki Ferenc, a csoportnak egyfajta tanácsadó szerepet szánva. Jelzésértékű volt, hogy a bíborosi testületben mind az öt kontinens képviselői helyet kaptak. „Ez egy csoport, nem pedig tanács és nem is bizottság" – hangsúlyozta a médiának Federico Lombardi szentszéki szóvivő, miközben a sajtó „forradalmi egyházi fordulatról" és „testületi irányítású" egyházról írt. Lombardi leszögezte: a döntéseket továbbra is a pápa hozza meg.

A tanácsadók fő feladata – az egyház belső működésének megreformálása mellett – az IOR, vagyis a Vatikán bankjának felügyelete, és átláthatóbbá tétele. A testület a napokban új elnököt választott a pénzintézet élére, Santos Abril y Castello, a római Santa Maria Maggiore pápai bazilika főpapja, Buenos Aires egykori apostoli nunciusa lett az IOR-t felügyelő egyházi bizottság elnöke. Ezzel újabb lépés történt a Vatikán pénzügyi-gazdasági működésének megújításában.

Az egy éve zajló vatikáni gazdasági reformnak azonban ez csupán az egyik lépése, a közelmúltban Ferenc Gazdasági Titkárságot, azaz egyfajta szentszéki pénzügyminisztériumot állíttatott fel, amelynek élére George Pellt, Sydney bíborosát helyezi március végétől. A „szaktárca" feladata a Vatikán költségvetésének eddigieknél szigorúbb kontrollja lesz, igaz, ebbe az IOR nem tartozik bele, lévén az teljesen önálló entitás.

Az IOR sem bújhatott ki az átalakítás alól, januárban Ferenc pápa leváltotta a vatikáni bankot eddig felügyelő bíborosi bizottság elnökét és három tagját, akiket elődje, Benedek, néhány nappal lemondása előtt nevezett ki öt évre. Az egyházfő leváltotta a bizottság tagjaként dolgozó Domenico Calcagno bíborost az Apostoli Szék Vagyonkezelőségének (Apsa) elnökét is.

Az egy éve zajló gazdasági reform nem csupán öncélú, és távolról sem technikai jellegű csupán. A Vatikán pénzügyei hosszú ideje átláthatatlanok, a pápai államban lévő transzparencia szintje messze elmarad más, világi bankoktól elvárttól. Az IOR-ral kapcsolatban többször felmerült – bár soha nem bizonyosodott be –, hogy betétesei terrorizmust, vagy szervezett bűnözést pénzelnek az eszközökkel. Az olasz hatóságok tavaly ugyanakkor pénzmosás gyanújával nyomoztak a bankban, és le is tartóztattak egy főpapot. A nemzetközi előírásoknak eleget téve az IOR-nál nyitott majdnem 19 ezer számlából tavaly 1200 nem egyházi számlatulajdonost szólítottak fel arra, hogy helyezze át pénzét más pénzintézetbe. A felszólítottak között volt Irán, Irak, Indonézia és Szíria római nagykövetsége.

Kártyát nem fogadtak el

A VATIKÁN *olyan lassan és nehézkesen adoptálta az átláthatóságot szolgáló rutineljárásokat, hogy tavaly év elején – még Ferenc pápa felszentelése előtt – hetekig nem lehetett bankkártyával sem fizetni a pápai állam területén, a kegytárgyboltokban és kávézókban kizárólag készpénzt fogadtak el.*

A FENNAKADÁS *oka az volt, hogy a Vatikán nem tudott időben felkészülni arra, hogy mindenben megfeleljen az EU pénzmosás elleni előírásainak, így az olasz központi bank megtiltotta az olasz pénzintézeteknek, hogy engedélyezzenek bármilyen bankkártyás, hitelkártyás tranzakciót a miniállam területén.*

Az orosz kormány jóváhagyta a paksi megállapodás tervezetét

HITEL Az orosz kormány jóváhagyta a paksi atomerőmű bővítésére szánt mintegy 10 milliárd euró értékű állami hitelnyújtásról szóló kormányközi megállapodás tervezetét és utasítást adott az aláírásra. A dokumentumot, amely csütörtökön jelent meg az állami jogi információs portálon (pravo.gov.ru) hétfőn írta alá Dmitrij Medvegyev. Az orosz kormányfő egyúttal utasítást adott a pénzügyminisztériumnak, hogy az orosz külügyi és a gazdaságfejlesztési tárcával, a Roszatommal és az állami Vnyesekonombankkal tárgyaljon a magyar féllel az egyezményről. A hitelt Magyarország 2014 és 2025 között használhatja fel a paksi atomerőmű 5-ös és 6-os energiablokkjának megépítésére, másra nem vehető igénybe.

A hitelt a magyar fél (a kormány) a beruházás 80 százalékának finanszírozására használja fel az egyezmény keretében aláírandó szerződés alapján. A ténylegesen felhasznált összeget 21 év alatt kell visszafizetni. Az első hiteltörlesztést a paksi 5-ös és 6-os energiablokk működésbe lépéséhez közelebbi március 15-én, vagy szeptember 15-én kell teljesíteni, de nem később, mint 2026. március 15-én. Az első hét évben a ténylegesen felhasznált hitel 25 százalékát kell 14 egyenlő részben kifizetni. A következő hét évben a hitel 35 százalékát 14 egyenlő részben és az utolsó hét évben a ténylegesen felhasznált hitel 40 százalékát 14 egyenlő részben kell törleszteni.

A magyar fél az idei évtől évi 3,95 százalékos kamatot fizet az orosz állami hitelért az atomerőművi blokkok működésbe lépéséig, de nem később, mint 2026 március 15-ig. A hiteltörlesztés első 7 évében 4,50 százalékos, a második 7 évben 4,80 százalékos, és az utolsó 7 évben 4,95 százalékos lesz a kölcsön kamata. A magyar fél a hitelt euróban törleszti majd. ■ MTI

A visegrádiak is próbálkoznak

UKRAJNA Gyors és hatékony megoldást keresnek a válságra

Miközben 102-re emelkedett a korábbi kijevi összecsapások áldozatainak száma (ketten a kórházban belehaltak sérüléseikbe), addig a Krímben a pénzbetéteket befagyasztották, 300 hrivnyában – körülbelül 6300 forintban – korlátozták a pénzfelvételt. Az intézkedéssel meg akarják akadályozni a betétek tömeges külföldre vitelét. Csütörtökön az Európai Parlament határozatban adta ki, hogy Oroszországnak azonnal vissza kell vonnia csapatait Ukrajna területéről. A határozat szerint a krími orosz invázió agresszív és ellentétes a nemzetközi joggal. Törvénytelennek nyilvánítják a Krím függetlenségéről és a csatlakozásról szóló népszavazást is.

Az Európai Unió múlt heti rendkívüli ülésén három szakaszos szankciót határoztak meg Oroszországgal szemben. Első lépésként felfüggesztették a vízumkönnyítésről és a partnerségi megállapodásokról szóló tárgyalásokat, másodjára beutazási tilalom és vagyonbefagyasztás is életbe léphet. Harmadik lépésként széles körű gazdasági és kereskedelmi szankcióktól tarthat Oroszország. Martonyi János külügyminiszter a Kossuth Rádió 180 perc című műsorában tegnap kifejtette, hogy a visegrádi országok külügyminiszterei, valamint Guido Westerwelle német külügyminiszter arról tanácskoznak, hogy mi a leghatékonyabb és leggyorsabb megoldás Ukrajnának.

„A V4 álláspontja szerint létre kell jönnie a társulási megállapodás politikai részének, mert ez egyértelmű üzenet lenne, hogy legitim az ukrán kormány és gyorsan segíteni kell neki, hogy túllépjen a jelenlegi válságon" – tette hozzá Martonyi. A Bloombergnek adott interjújában Soros György ellenezte az Európai Unió válságkezelését. A közgazdász szerint Európának Ukrajnát nem orosz kapcsolatainak elvágásában kell támogatnia. ■ VG

Sajtónapi elismerések

DÍJ Árpási Zoltán és Mészáros Béla kitüntetése

A magyar sajtó napja alkalmából elismeréseket adott át a MÚOSZ, a Sajtószakszervezet, valamint a Magyar Ellenállók és Antifasiszták Szövetsége (MEASZ) csütörtökön Budapesten. Tizenketten vehették át a MÚOSZ életműdíját, az Aranytollat. Vasvári Pál-emlékplakettben részesült Mészáros Béla, a Békés Megyei Hírlap korábbi szakszervezeti bizottsági titkára és Árpási Zoltán, aki előbb a Békés megyei lap főszerkesztője volt, majd a Somogyi Hírlap igazgató-főszerkesztője lett. Árpási Zoltán és volt szerkesztősége a szakszervezettel korábban kilencszer vehette át a Sajtószakszervezet elnökségének elismerését, a Vasvári Pál-díjat. ■



FOTÓ: KALLUS GYÖRGY

Mészáros Béla és Árpási Zoltán a Vasvári-emlékplakettel

MOZAIK

Tévésként tér vissza Bochkor Gábor. Az áprilisban induló Apák gyesen című műsorban vállalt szerepet Bockor Gábor. „Nem vagyok 24 órában nagyszájú fenegyerek, apaként éppúgy rajzolok állatkertet, mint mindenki más. Ebben a műsorban mindkét énemből mutatok egy kicsit" – nyilatkozta Bochkor.



TV-JEGYZET

Kegyetlen nyomozók

AZT SOHA nem fogjuk megtudni, mennyire számított Matthew McConaughey Oscar-győzelmében az, hogy éppen a díjkiosztó környékén aratott a szakma és a közönség köreiben nagy sikert A törvény nevében című sorozat (amelyben színészünk főszerepet alakít), de erős a gyanúnk, hogy nagyon sokat. Sőt, annál is többet.

„A SOROZAT két zsaruról szól. Martin Hart és Rust Cohle egykor társak voltak, és 17 évvel ezelőtt együtt nyomoztak egy prostituált halála ügyében. Amikor új információ kapcsán meghallgatják őket, felelevenedik a múlt." Ennyi a hivatalos ismertető, s ahhoz, hogy ezt olvasva rápörögjünk a sorozatra, gyakorló tévéfüggőnek kell lennünk – milliónyi ilyen tematikájú munka megy a tévécsatornákon, jó esetben a gagyin éppen csak túllépve. A törvény nevében című sorozat azonban nagyon távol áll ettől. Kezdjük azzal, hogy a hősök nem hősök: megengedően fogalmazva esendőek, realistábban olyan önzőek és rosszarcúak, hogy a buszon minél messzebb szeretnénk tőlük leülni. A történet valóban egy, hosszú évekig tartó nyomozást mutat be, de olyan aprólékosan és kegyetlenül, hogy abban semmi köszönet nincsen. A képek gyönyörűek, a zenék és a zörejek fogcsikorgatóak – ezen összetevők pedig azt eredményezik, hogy egy-egy rész után teljesen elfelejtjük, milyen mosolygós is tud lenni ez a tavasz. ■ F. Z.

A TÖRVÉNY NEVÉBEN, HBO, HBO 2.

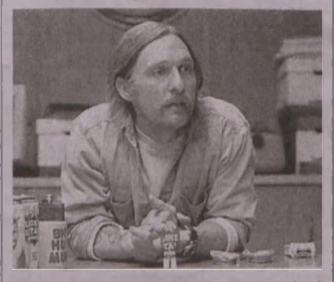

Matthew McConaughey remekel

Megreformálta a fizikát

FÉNYES SIKEREK Minden relatív, csak az nem, hogy Einstein zseni volt

Albert Einstein fizikust a 20. század, de talán minden idők legnagyobb tudósának tartják. Einstein 135 évvel ezelőtt, március 14-én született a németországi Ulmban.

Mészáros B. Endre

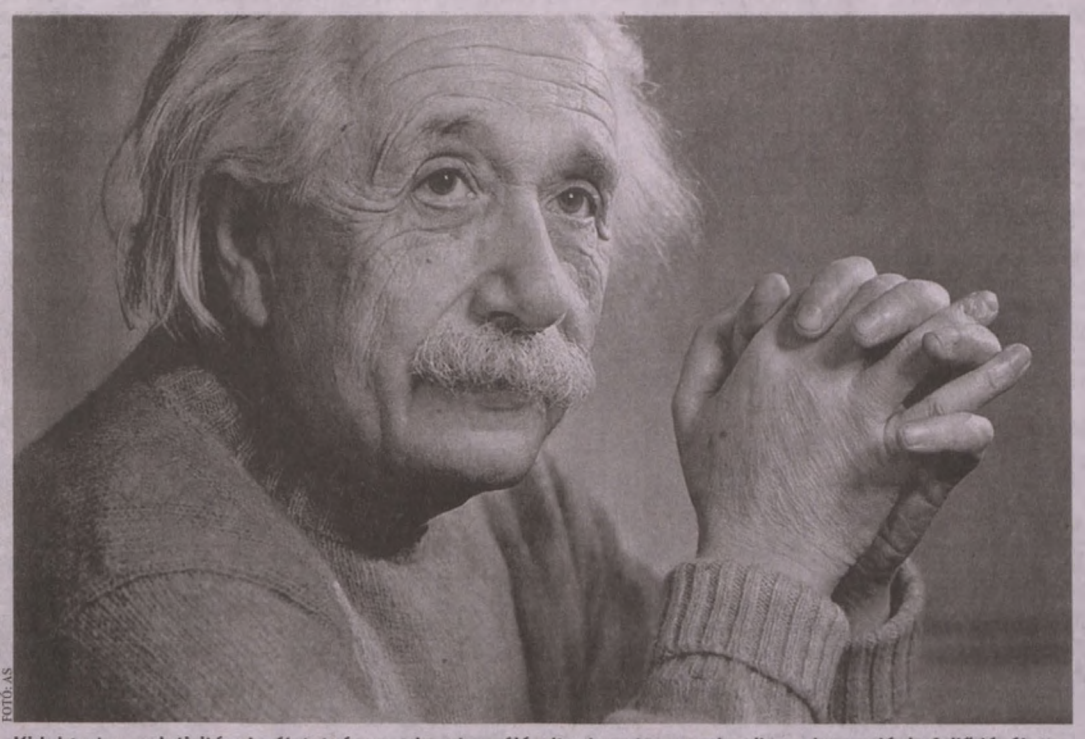

FOTÓ: AS

Kidolgozta a relativitáselméletet, és nagyban hozzájárult a kvantummechanika, a kozmológia fejlődéséhez

Hogy mi volt Einstein legnagyobb tudományos érdeme? Nos, ő fejlesztette ki a relativitáselméletet és nagymértékben hozzájárult a kvantummechanika, és a kozmológia fejlődéséhez. A hétköznapi emberek körében Einstein a legmagasabb fokú zsenialitás szinonimája.

Einsteint iskolásként lassú felfogásúnak tartották, talán dyslexia, vagy az átlagtól jelentősen eltérő agyfelépítése miatt. A zürichi főiskolán 1900-ban kapta meg tanári diplomáját, és svájci állampolgár is lett. Az ifjú fizikus 1905-ben megírt négy cikket, melyekkel megalapozta a modern fizikát. A legtöbb tudós egyetért abban, hogy a négy közül három (a Brown-mozgásról, a fényelektromos jelenségről és a speciális relativitáselméletről szóló) olyan színvonalú volt, melyért egyenként is megérdemelte volna a Nobel-díjat. A tudomány legmagasabb elismerését végül a fényelektromos jelenségről tett megállapításaiért kapta meg. 1932-ben családjával az Egyesült Államokba költözött és az Institute for Advanced Studyn tanított haláláig. Einstein életének utolsó negyven évét a gravitáció és az elektromágnesesség egyesítésével töltötte, új értelmet adva a kvantummechanikának. Álmában halt meg egy princetoni kórházban 1955-ben.

Agyáról 1999-ben kimutatták, hogy a fali burkolati területe hiányzik, és ennek ellensúlyozására belső fali lebenye 15 százalékkal szélesebb a szokásosnál. Ez a régió a felelős a matematikai gondolkodásért és a térlátásért.

A világ legismertebb tudósának emlékezete

1921-BEN MEGKAPTA *a fizikai Nobel-díjat. A 20. század embere lett a Time magazin szerint 1999-ben. Egy kisbolygót neveztek el róla 2001-ben. A Yechiva University kart nevezett el róla (Albert Einstein Orvostudományi Kar). A kémiai 99-es elemet einsteinlíumnak hívják. Róla nevezték el a fotokémiában az einstein egységet.*

NÉHÁNY MAGYAR *vonatkozás: Lánczos Kornél közvetlen munkatársa volt. Einstein Szilárd Leóval együtt fejlesztett ki egy hűtőgéptípust. Grossmann Marcell csoporttársa volt az egyetemen. Mileva Marić, Einstein első felesége az akkori Magyarország területén, Titelen (ma Vajdaság) született. Kemény János matematikus, a BASIC programozási nyelv létrehozója tanársegéd volt Einstein mellett. Balázs Nándor fizikus szintén Einstein asszisztense volt.*

POÉNPERCEK

A férj ujjongva telefonál haza a feleségének: – Képzeld, nyertem a lottón! Eltaláltam mind az öt számot, és még a jackpotot is, úgyhogy kezdj máris csomagolni!
– Hát ez igazán fantasztikus, és meleg vagy inkább lazább dolgokat pakoljak?
– Nekem mindegy, a lényeg, hogy mire hazaérek, már ne legyél otthon!

■

Pistike és a haverja elmennek jósoltatni. Először bemennek egy tenyérjóshoz, de rövidesen röhögve távoznak. Másodikként egy kártyajós következik. Az éppen csak elkezdi kirakni a kártyákat, a két srác megint röhögve távozik. Harmadikként egy üveggömbből jósoló öregasszonyhoz térnek be. Megy a nagy hókuszpókusz, füst meg minden, de a vendégek ismételten röhögéstől fuldokolva hagyják el a jósdát. Odakint Pistike odafordul a barátjához: – Na, ma megint jósokat nevettünk.

■

– Mondja, atyám, ha nem hagyom abba a dohányzást, akkor pokolra jutok?
– Nem, fiam, de ugyanúgy fogsz bűzleni.

■

– Pistike! Ne adj babot a macskának, mert felfúvódik!
– Nem baj, a kutyának úgy sincs most labdája.

■

Amikor a főnököm megkérdezte, hogy ő a hülye, vagy én, azt feleltem: köztudott, hogy ő nem alkalmaz hülyéket.

A részegség szlovákiai életrevaló bajnokai

Furcsán közlekedő biciklistára lettek figyelmesek a minap a szlovákiai Nagyszombat megye rendőrei. A szondázás eredménye láttán aztán a szerveknek meghűlt az ereiben a vér. A szerkezet 6,9 ezrelékes véralkoholszintet mutatott, ami az emberi szervezet számára gyakorlatilag elviselhetetlen kategória. A nagyőrvistyei szeszkazán megúszta élve, s mint kiderült, ő csupán a második helyezett a környéken. Nemrégiben egy másik részegnél kereken 7 ezreléken állt meg a mérőszerkezet. Az illető közel állt ahhoz, hogy soha ne ébredjen fel. De felébredt, és inni kért! ■

Újabb bibliai szövegű holt-tengeri tekercsek

A Holt-tenger nyugati partján, a Jerikótól mintegy 15 kilométerre délre fekvő kumráni barlangokban találtak rá 1946 és 1956 között a i. e. 3–1. századból származó holt-tengeri tekercsekre, amelyek között találhatók az ismert legkorábbi bibliai kéziratok. Most, a tekercsek rendszerezésekor kilenc újabb, eddig ismeretlen tekercset találtak bibliai szövegekkel izraeli régészek. A tekercsek apokrif írásokat is tartalmaznak, valamint megtalálhatók közöttük egy zsidó közösség – az esszénusok – belső szabályzatai és hiedelmei is. A kéziratokat az Izrael Múzeumban őrzik. ■

Megnyitották a Lipcsei Könyvvásárt

Megnyitották szerda este a Lipcsei Könyvvásárt, a német nyelvterület legnagyobb irodalmi közönségfesztiválját, és az ünnepségen átadták az Európai Egyetértés Lipcsei Könyvdíját Pankaj Mishra indiai szerzőnek. A 17. század óta rendszeresen megrendezett vásár programjai tegnap kezdődtek. Az első napon adták át a Lipcsei Könyvvásár Díját szépirodalmi, műfordítói és szakkönyv kategóriákban. A könyvvásár az egyik legnagyobb irodalmi rendezvény Európában. Elsősorban az olvasóknak rendezett fesztivál, amelyre az idén 42 országból több mint 2100 kiállító érkezett. A vasárnapig tartó vásáron ismét megrendezik Európa legnagyobb olvasói fesztiválját, a városban összesen 410 helyszínen 3200 felolvasást, könyvbemutatót, író-olvasó találkozót rendeznek.

A Lipcsei Könyvvásár idei díszvendége Svájc, a program egyik súlypontja pedig a lengyel, az ukrán és a fehérorosz irodalom. A magyar stand koncepcióját a Collegium Hungaricum Berlin dolgozta ki. A német nyelven frissen megjelent magyar és magyar vonatkozású művek közül többet külön rendezvényen is bemutatnak.

Nagy összegre perli megmentőit

HÁLA HELYETT „Jó hogy segítettek, de miért nem hamarabb?"

Egy Colorado állambeli (USA) férfi, aki fél évvel ezelőtt csodával határos módon túlélt egy természeti katasztrófát, most pert indít megmentői ellen, mondván, miért nem vigyáztak rá jobban!

Roy Rotiz néhány autós társával együtt esett csapdába: a súlyos esőzések elmostak egy utat, és a megállni képtelen autók egymás hegyén-hátán zuhantak bele a megáradt folyóba. Az egyik sofőr súlyos gerinc- és nyaksérülése ellenére kimászott autójából, egy másikat a kiérkező tűzoltók hősies erőfeszítésekkel szabadítottak ki teherautójából, a harmadik autóval, Roy Rotiz kocsijával viszont nem foglalkoztak: a tűzoltók nem gondolták, hogy túlélők lehetnek a fejre fordult, teljesen víz alá merült autóban.

Amikor egy órával később elkezdték kiemelni a roncsot, akkor derült ki, hogy az autóban van egy túlélő: a sofőr a hátsó ülésre mászott, és az összetört karosszérián talált egy lyukat, melyen át levegőhöz jutott.

■ **Szerencsésen túlélte a katasztrófát, de most már a „kamatot" követeli**

Végül további egy óra után sikerült kiemelni a roncsból a férfit, aki a hatóságok szerint „felfoghatatlanul szerencsés", hogy túlélte a balesetet.

„Ilyen szerencsével vennie kellene egy lottószelvényt" – mondta a mentést vezető tűzoltó hadnagy.

Nos, szelvénye nincs, de a főnyereményre igényt tart az áldozat: beperli a tűzoltóságot és a város vezetőségét. Állítása szerint ugyanis a tűzoltók a család kérése és az ő folyamatos kiabálása ellenére is csak jelentős késéssel kezdték meg a mentést.

Rotiz elmondása szerint a baleset következében szükségessé vált kórházi kezelések, illetve csökkent munkaképessége miatt mintegy félmillió dollár (110 millió Ft) a vesztesége. ■



Itt az új ázsiai fürdőruhadivat. Bár nálunk még csak most kezdődött a tavasz, Japánban már a legújabb fürdőruha-kollekciót mutatják be a modellek.

TELEVÍZIÓ-MŰSOR A tvr-hét AJÁNLÁSÁVAL 2014. MÁRCIUS 14., PÉNTEK

RTL KLUB

6.00 Jó reggelt, skacok!
7.35 Híradó Reggel (ism.)
8.08 Minden Reggel (12)
10.05 Top Shop
11.45 Asztro-Show
12.50 Reflektor (ismétlés)
13.10 Fókusz (ismétlés)
13.45 Négyen négy ellen – A családi játszma (ism.)
14.30 Éjjel–Nappal Budapest (ismétlés) (12)
15.40 Csók és csata (12)
16.50 A gyanú árnyékában
17.55 Fókusz (12)
18.30 Híradó
Esti kiadás
19.30 Négyen négy ellen – A családi játszma (12)
20.05 Éjjel–Nappal Budapest (12)
(magyar sorozat)
21.20 Barátok közt (12)
(magyar sorozat, 6845–6846.)
21.55 A zöld ijász (16)
(amerikai akciósorozat, II/10.)
22.55 Gyilkos elmék (16)
(amerikai krimisorozat, VI/10.)
23.55 Reflektor (12)
0.15 Odaát (16)
1.15 Kalandor (ismétlés)
1.50 Az egység (16)
2.40 4ütem (ismétlés) (12)

TV2

6.25 Tények Reggel
6.55 Mokka (12)
9.20 Stahl konyhája (12)
9.35 Babapercek (12)
9.40 TeleShop
10.45 Astro-Világ
12.00 Tények Délután
12.25 Aktív (12)
13.00 Walker, a texasi kopó
(amerikai akciófilm-sorozat)
15.00 Hal a tortán (12)
(vendégváró valóságshow)
16.00 Családi Titkok (12)
(magyar reality sorozat)
17.00 Maricruz (12)
(am.-mexikói sorozat, 30.)
18.00 Tények
Hírműsor
19.30 Az élet show-ja (12)
20.40 Édes élet (12)
(reality sorozat)
21.55 Jóban Rosszban (12)
(magyar sorozat, 2312.)
22.50 A Skorpiókirály 3. – Harc a megváltásért (16)
(am. akció-kalandfilm, 2012)
Közben: Kenósorsolás
0.55 Tények Este
1.30 Aktív (12)
1.55 Szellemdoktor (12)
(am. orvossorozat, I/13.)
2.45 Maricruz

M1

5.20 Az este (ism.)
5.50 Ma reggel
9.00 A korona hercege (12)
10.15 Család-barát
12.00 Híradó délben
12.30 P´amende
13.05 Esély
13.35 A megregulázott fény
13.55 Történetek a nagyvilágból (ism.) (12)
14.30 Különleges mentőalakulat (12)
15.20 A múlt fogságában (12)
16.10 Jövő-időben
16.15 Híradó+
16.30 Rex felügyelő (12)
17.20 Híradó
17.35 Ridikül (12)
18.25 A következő! (12)
19.30 Híradó este
20.20 Bízunk Benned! (12)
21.20 Párizsi mentősök (16)
22.20 Az este
22.55 Híradó
23.10 Verssor az utcazajban
23.15 A Kossuth- és Széchenyi-díjak átadása
0.20 Rex felügyelő (ism.) (12)
1.10 Különleges mentőalakulat (12)

M2

15.05 Heathcliff
15.30 Hunyormajor
15.55 Telmo és Tula, a kis szakácsok
16.00 Egér-úti kalandok
16.25 Maja, a méhecske
16.50 Boldogvölgy
17.00 Csürcsavarosdi
17.20 Aprónép
17.30 Timothy iskolába jár
17.55 Vízipók-Csodapók
18.05 Mesélj nekem!
18.15 Pityke
18.20 Kukori és Kotkoda
18.30 Tehénke mesék
18.40 Napfény farm
18.50 Irány Dínóföld!
19.05 Állatkert a hátizsákban
19.35 Lülü, a teknőc
19.45 Domonkos, az okostelefon
19.50 Hetedhét gyerekhíradó
20.00 Híradó, Sporthírek
20.45 Szeretettel Hollywoodból (12)
21.15 Forma–1 Ausztrál Nagydíj
22.55 A következő! (12)
23.50 Ridikül (12)
0.35 KorTárs (12)

VIASAT3

6.05 Nyomtalanul Belgiumban (12)
7.00 Tv-shop
8.05 A médium (12)
9.45 Szívek szállodája (12)
10.35 Igazgyöngy (12)
11.35 Doktor House
12.30 Esküdt ellenségek: Bűnös szándék (12)
13.25 CSI: A helyszínelők (16)
(am. krimisorozat, XII/15–16.)
15.15 Gyilkos számok (12)
(am. krimisorozat, II/11–12.)
17.15 Doktor House (12)
(amerikai orvossorozat, V/4.)
18.20 Káoszháza (12)
(am. vígjátéksor., VI/14–15.)
19.15 Szerintük a világ (12)
19.20 Jóbarátok (12)
(am. vígjátéksor., X/13–14.)
20.25 Két pasi – meg egy kicsi (12)
(am. vígjátéksorozat, X/7–8.)
21.20 Szerintük a világ (12)
21.25 Miami Vice (16)
(amerikai akciófilm, 2006)
0.10 Emberi tényező (12)
(am. akciófilm-sorozat, ism.)
1.10 Nyomtalanul Belgiumban (ism.) (12)
2.00 Szívek szállodája (12)
(amerikai sorozat, ism.)

DUNA TV

9.30 Szerelmes földrajz
10.00 A hegyi doktor (ism.)
10.50 A falu jegyzője (ism.)
12.00 Híradó
12.25 Kívánságkosár
14.30 Magyar labdarúgás
NB 2, Ness Hungary Tatabánya FC–BFC Siófok
16.30 Térkép
17.00 Capri – Az álmok szigete (12)
18.00 Híradó, Dunasport
18.35 Közbeszéd
19.05 Életképek (12)
19.45 A hegyi doktor (12)
(német sorozat, 97/26.)
20.30 Rocca parancsnok (12)
(olasz krimisorozat, 16/1.)
Bejelentett halál (2/1.)
21.20 Hírek, Dunasport
21.35 Szigorúan ellenőrzött vonatok (12)
(csehszlovák film, 1966) FF
Bohumil Hrabal regényéből.
R.: Jirí Menzel
23.05 Kultikon (12)
23.20 Könyvajánló
23.30 Zenekari próba (12)
0.40 Vers, Himnusz, Hírek
0.55 Virágzó Magyarország
1.15 Partlumi barangoló

SPEKTRUM

5.05 Elhagyott városok
6.00 Biozóna (12)
6.30 Kalapács alatt (12)
7.00 Sportverda 2012 (12)
8.00 Speciális mentők: földön, vízen, levegőben
9.00 Gyűjtögetők (12)
9.55 Zűrös kölykök tábora (12)
10.55 Jimmy és a nagy verseny (12)
12.05 Beépített főnök (12)
13.00 Állati rekordok (12)
14.00 A világegyetem (12)
14.55 Fald fel Amerikát – Ínyenceknek (4 rész) (12)
16.50 Élet a Földön túl (12)
17.50 Jimmy és a nagy verseny (12)
19.00 Utazás Seholsincs-földre (12)
20.00 A világegyetem (12)
20.55 Elhagyott városok
21.55 A gyémánt útja
22.55 A szellemhadsereg (12)
24.00 Jégőrségben: cirkálunk és védünk (12)
1.00 Nyomozónők – Gyilkossági ügyek (16)
1.55 Élet a Földön túl (12)
2.50 Tény vagy tévhit? (12)
3.40 A szellemhadsereg

FILM+

6.00 Televíziós vásárlás
9.25 Vadnyugati Casanova
(olasz westernvígjáték, ism.)
Fsz.: Bud Spencer
11.35 A kincses sziget
(angol-am. kalandfilm, 2/1–2.)
Fsz.: Donald Sutherland, Elijah Wood, Rupert Penry-Jones, Toby Regbo
15.15 Kettős csapás
(am. katasztrófafilm, 2010)
Fsz.: Joe Lando
17.00 A bosszú jogán
(amerikai thriller, ism.)
19.00 Az ördög jobb és bal keze 2.
(olasz westernvígjáték, 1971)
Fsz.: Bud Spencer, Terence Hill, Enzo Tarascio
21.10 Ölve vagy halva (16)
(amerikai akciófilm, 1990)
Fsz.: Steven Seagal, Kelly LeBrock, William Sadler
23.15 Öldöklő vágyak (16)
(amerikai thriller, 1991) 99'
Fsz.: Demi Moore, Bruce Willis, Harvey Keitel
1.20 Vérfarkasok (18)
(amerikai horror, 2006)
3.05 Az ördög jobb és bal keze 2. (ism.)

AJÁNLÓ


22.55 Gyilkos elmék

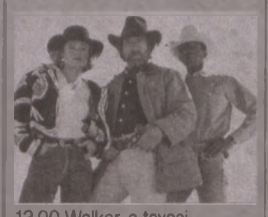
13.00 Walker, a texasi...


16.10 Jövő-időben

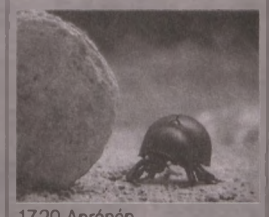
17.20 Aprónép


21.20 Szerintük a világ


20.30 Rocca parancsnok


14.55 Fald fel Amerikát


21.10 Ölve vagy halva

RTL II

12.00 ValóVilág 13.00 Utolsó vérig 14.00 A vihar 15.00 Szeretők és riválisok 16.00 Barátok közt 16.30 Agymenők 17.00 ValóVilág 18.00 Nyomtalanul 19.00 Vacsoracsata 20.00 A gyanú árnyékában 21.00 Híradó 21.30 Agymenők (am. vígjáték-sorozat, IV/8.) 22.00 ValóVilág (16) 23.00 BeleValóVilág (16) 23.30 Fantomas a Scotland Yard ellen 1.30 A végső akarat

SUPER TV2

8.15 Marina (12) 9.15 Csapdába csalva (12) 10.20 Veled is megtörténhet! (12) 11.25 Családi Titkok (12) 12.30 Ezek megőrültek! (12) 13.30 Hal a tortán (12) 14.30 Édes élet (12) 15.30 Pimasz úr ott alszik (12) 16.25 Aktív (12) 16.50 Tények 17.15 Jóban Rosszban (12) 18.15 Hal a tortán (12) 19.15 Családi Titkok (12) 20.15 Ezek megőrültek! (12) 21.15 NaNee! (12) 22.20 Édes élet (12) 23.25 Jóban Rosszban (12) 0.20 Hal a tortán (12)

HÍR TV

Híradó: 7.00, 10.00, 12.00, 15.00, 17.00, 18.00, 21.00, 22.00; 6.30 Lapzárta 8.05 Magyarország élőben 9.05 Ikon 9.30 Ázsia 10.30 Soroló 11.05 Panaszkönyv 11.30 Sportré 13.05 Lapzárta 13.30 Paletta 14.05 Zöld övezet 14.30 Globál 15.30 Felfedező 16.05 Csörte 17.30 Európai híradó 18.45 10 perc 19.30 Magyarország élőben 21.30 Célpont 22.30 Riasztás 23.05 Magyarország élőben

FILM MANIA

9.00 Teleshop 11.00 Aranykor (12) 12.00 Botrány a királyi házban (ismétlés) (12) 13.45 A suttyó család Amerikában (ism.) (12) 16.00 Háromszoros visszavágó (12) 18.00 Nyakunkon az élet (am. rom. vígj., 1994) (12) 19.55 Dzsungelből dzsungelbe (am.-francia vígjáték, 1997) (12) 22.00 Vörös zsaru (amerikai akciófilm, 1988) (16) 24.00 Káosz (angol-am. akciófilm, 2005) (16) 2.00 Utóerő (12)

SPORT1

11.00 Televíziós vásárlás 12.00 Trash Talk (ism.) 13.00 Fieszta (ism.) 14.00 Kosárlabda. NBA, Chicago Bulls–Houston Rockets 16.00 Fieszta+ 16.15 Légbőlkapott 16.30 Magyar labdarúgás. OTP bank liga. Haladás-KTE-Phoenix-Mecano; Diósgyőr-Lombard Pápa (élő) 21.15 Mezeket fel! (élő) 22.15 Sportgazdaság 23.15 Heti helyzet (ism.) 0.15 Jégkorong. KHL, rájátszás (ism.) 2.30 Ökölvívás (ism.)

ATV

12.25 Hírvita (ism.) 12.50 Televíziós vásárlás 14.10 Start plusz (ism.) 14.25 Televíziós vásárlás 15.50 700-as klub 16.25 Fő az egészség (ism.) 16.55 Világhíradó 17.05 Fórum 17.45 Híradó 18.05 Sportpercek 18.15 Hírvita 18.45 Híradó 19.25 Egyenes beszéd 20.45 Titkos dosszié 21.45 Híradó 22.05 Világhíradó 22.20 Az elnök emberei 23.05 Hazahúzó 24.00 Híradó 0.35 Egyenes beszéd

DISCOVERY

9.00 Csomagcsaták 10.00 Licitvadászok 11.00 Raktárvadászok 12.00 Csomagcsaták (am. dok. film-sor., 14 rész) 19.00 Licitvadászok (am. sor., 2 rész) 20.00 Raktárvadászok (am. sor., 23.) 20.30 Csomagcsaták (am. dok.film-sorozat) 21.00 Amcsi benzinfalók (am. reality sorozat, 2 rész) 23.00 A West Coast Customs műhelyében (am. reality sorozat) 24.00 Csomagcsaták 0.30 Licitvadászok

TV PAPRIKA

17.00 Bill hétvégi lakomái 18.00 Húsimádók klubja 18.30 Jacques Pepin 19.00 Az én konyhám 19.30 Charly és a sütigyár 20.00 Jamie vidéki konyhája 20.30 Édes élet David Roccóval 21.00 Jamie 30 perces kajái 21.30 Gordon Ramsay 22.00 Egy falat a városban 22.30 Luke Nguyen 23.00 Írországból szeretettel 23.30 Jacques Pepin 24.00 Az én konyhám 0.30 A la Mode

A műsor és a kezdési időpont megváltoztatásának jogát minden tévéadó fenntartja!

TELEVÍZIÓ-MŰSOR A tvr-hét AJÁNLÁSÁVAL 2014. MÁRCIUS 15., SZOMBAT

RTL KLUB

6.45 Kölyökklub (6)
9.15 Max Steel
(am. animációs sorozat)
9.45 Kógazdagok (12)
(am. vígjátéksorozat, I/18.)
Mindent új önmagadról
10.35 Jóbarátok (12)
(am. vígjátéksorozat, II/13.)
A szuperkupa után (2/2.)
11.05 Kölcsönbaba visszajár (12)
(amerikai vígjáték, 2006) 79'
12.50 Apai felügyelet (12)
(amerikai film, 2007) 83'
14.40 Szabadítsátok ki Willyt! 3. (12)
(am. kalandfilm, 1997) 78'
16.30 A tolvajok hercege (12)
(angol–német film, 2006) 98'
18.30 Híradó
Esti kiadás
18.55 Fókusz Plusz (12)
Magazinműsor
19.30 Az utazó (12)
(am.-fr. kalandfilm, 2010) 92'
21.30 A Feláldozhatók 2. (16)
(am. akciófilm, 2012) 103'
23.25 Erőszakik (16)
(angol-am. krimivígj., 2008)
1.30 Gálvölgyi Show (12)
2.05 A szív útjai (12)
(török sorozat, 86–87.)

TV2

6.00 Egzotikus Ázsia
6.25 TV2 Matiné
Rajzfilmek
8.45 Barbie: Tündértitok
(am. animációs film)
10.05 Norbi Update – Az egészség iskolája
Életmódmagazin
10.35 Állatőrség (12)
11.05 Babavilág (12)
11.35 Tűsarok (12)
12.05 Az elveszett aranyváros fosztogatói
(am. kalandfilm, 1987) 92'
14.05 Fergeteges forgatás
(amerikai vígjáték, 1999) 89'
16.00 Kutyaszálló (12)
(amerikai vígjáték, 2009) 93'
18.00 Tények
Hírműsor
19.00 Megasztár 10! (12)
(zenés szórakoztató műsor)
21.00 Apádra ütök (12)
(amerikai vígjáték, 2000) 99'
Fsz.: Robert De Niro, Ben Stiller, Owen Wilson
Közben: Kenósorsolás
23.15 Az ének iskolája (12)
1.25 Vanília égbolt (16)
(am. film, 2001) 124'
3.40 Szahara (12)
(ang.-am. kalandfilm) 99'

M1

5.35 Hajnali gondolatok
5.35 Az este (ism.)
6.10 Magyar gazda
6.45 Forma–1
Ausztrál Nagydíj
8.30 Híradó
8.45 Tisztelet a Bátraknak!
12.00 Hírek
12.15 Szabadság tér '89
13.05 A forradalomtól a szabadságharcig
13.40 Forma–1
Ausztrál Nagydíj (ism.)
15.25 Állványok mögött
16.35 Ég, föld, férfi, nő (12)
(magyar ismeretterj. sor.)
17.30 Gasztroangyal (12)
18.30 Szerencse Szombat (12)
Benne: Luxor, Ötöslottó
19.30 Híradó este
20.20 A galamb papné (12)
(magyar film, 2013) 105'
Fsz.: Bánovits Vivianne, Pindroch Csaba
22.15 Ghymes 30
23.10 Ritmikus Gimnasztika Világkupa
0.15 A Hídember (12)
(magyar életrajzi film, 2002)
Fsz.: Eperjes Károly

M2

15.35 Egy komisz kölyök naplója
15.45 Kire ütött ez a gyerek?
16.00 Hetedhét gyerekhíradó
16.05 A nagy ho-ho-ho horgász
16.25 Vuk
16.45 Frakk, a macskák réme
16.55 Vuk
17.20 Papírcsákó, paripa
17.20 Mesék Mátyás királyról
17.30 Mézga Aladár különös kalandjai
17.55 Papírcsákó, paripa
18.00 Vízipók csodapók
18.10 Bogyó és Babóca
18.15 Pom-Pom meséi
18.25 Papírcsákó, paripa
18.30 Az erdő kapitánya
19.45 Híradó, Sporthírek
20.30 Pilvaker (12)
21.40 Forma–1
Ausztrál Nagydíj
23.25 MNASZ Autó-motorsport magazin
23.50 Egy éjszaka egy városban (16)
1.00 Tükreim (12)

VIASAT3

5.50 Tv-shop
7.00 Candlefordi kisasszonyok (12)
8.05 Gyilkos sorok (12)
9.05 A nagy étteremalakítás Giannival (12)
(étterem átalakító show, I/5.)
10.00 A nagy házalakítás (12)
10.55 Fél lábbal a Paradicsomban (12)
(olasz vígjáték, 1991)
12.55 A vasálarcos (12)
(amerikai kalandfilm, 1998)
14.50 A nap birodalma (12)
(amerikai film, 1987)
17.55 Harry Potter és a Tűz Serlege (12)
(angol-am. fantáziafilm, 2005)
20.50 Szerintük a világ (12)
21.00 MOZI3
– A Te döntésed
A: Szerelemben, háborúban
B: Szerelem a Fehér Házban
C: Szerelem Hitler árnyékában
Szavazz a kedvenc filmedre a VIASAT3 Facebook oldalán vagy SMS-ben!
23.25 A tetovált lány (12)
(amerikai sorozat, I/6.)
1.30 Esküdt ellenségek: Los Angeles (16)

DUNA TV

9.45 Hagyaték
10.10 Sirjaik hol domborulnak
10.40 Zöld Jelzés (12)
11.10 Képek, könyvek, levelek
11.35 Forradalmi viseletek
(magyar dok.film, 2011)
12.00 Híradó, Vers
12.10 Dunáról fúj a szél
12.15 Ízőrzők
12.50 Robbie, a fóka (12)
(német sorozat, 37/17.)
13.40 Anna (6)
(kanadai sorozat, 6/2.)
15.15 Önök kérték (ism.) (6)
16.15 Egy magyar nábob (12)
(magyar film, 1966)
Jókai Mór regényéből.
17.45 Dunáról fúj a szél
18.00 Híradó, Dunasport
18.35 Fölszállott a páva
21.00 Föltámadott a tenger
(magyar film, 1953)
Illyés Gyula regényéből.
Fsz.: Básti Lajos, Görbe János, Makláry György
23.15 Ünnep határok nélkül
0.10 Dunasport
0.25 MűpArt
2.40 Világ-Nézet (ismétlés)

SPEKTRUM

6.55 James May: gyerekjátékok felnőtteknek (12)
8.00 Állati kalandok 3D-ben (12)
9.10 Kihalásra felkészülni! (12)
10.10 Az élet sebessége (12)
11.00 Az emberi test titkai
12.00 Világ a város alatt (12)
12.55 Fald fel Amerikát – Ínyenceknek (12)
13.55 Anthony Bourdain – fenntartások nélkül (12)
14.45 On the Spot (12)
15.45 Állati oknyomozók (12)
16.00 Fényüzés felsőfokon
17.00 Állati? Emberi!
18.00 Élet az emberek után
18.50 Beépített főnök (12)
19.45 Bunkerépítők (12)
20.40 Amerika legkeményebb melói (12)
21.30 On the Spot (16)
22.30 Ross Kemp – Veszett világ
23.25 Oliver Stone – Amerika elhallgatott történelme (18)
0.35 Vanguard – Frontvonalban (16)
1.35 Börtönélet (16)

FILM+

6.00 Televíziós vásárlás
9.05 Egri csillagok
(magyar történelmi film, 1968)
Fsz.: Sinkovits Imre, Kovács István, Venczel Vera
12.00 A csendőr és a földönkívüllek
(francia vígjáték, 1979) 86'
Fsz.: Louis de Funès, Michel Galabru
13.45 Élet vagy halál
(olasz–spanyol western, ism.)
16.05 Macskafogó 2. – A sátán macskája
(magyar animációs film, 2007)
R.: Ternovszky Béla
17.55 Támad a Mars!
(am. sci-fi vígjáték, 1996) 96'
20.00 Csak semmi pánik
(magyar akcióvígjáték, 1982)
Fsz.: Bujtor István, Kern András, Bánhidi László
21.45 Desperado (16)
(amerikai akciófilm, 1995)
Fsz.: Antonio Banderas
23.55 Leszámolás Tokióban (16)
(hongkongi akciófilm, 2009)
Fsz.: Jackie Chan, Naoto Takenaka, Daniel Wu
2.15 Öldöklő vágyak (16)
(amerikai thriller, ism.)

AJÁNLÓ


16.30 A tolvajok hercege


16.00 Kutyaszálló

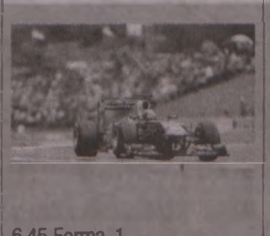
6.45 Forma–1


16.45 Frakk, a macskák...


10.55 Fél lábbal...

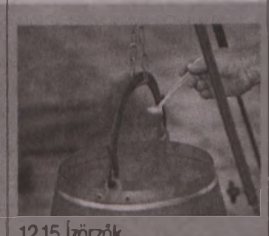
12.15 Ízőrzők


10.10 Az élet sebessége


21.45 Desperado

RTL II

13.10 Miért éppen Minnesota? 15.00 Nincs kettő séf nélkül 16.00 Tru Calling – Az órangyal 17.00 ValóVilág 18.00 Glades – Tengerparti gyilkosságok (am. krimisorozat, I/8.) 19.00 CSI: Miami helyszínelők 20.00 Csak szex és más semmi (magyar vígjáték, 2005) 22.00 ValóVilág (16) 23.00 BeleValóVilág (16) 23.30 Azt beszélik... 1.20 Szeretők és riválisok

SUPER TV2

8.00 Mr. Sunshine (12) 8.25 Bazi nagy görög élet 8.55 Afrikai kaland (12) 9.55 Rúzs és New York (12) 10.45 Rózsaágy (12) 11.50 Bízd Bryanre (12) 12.15 Ezek megőrültek! (5 rész) (12) 17.30 Lúdas Matyi (magyar rajzfilm, 1979) (12) 19.00 Tények 19.30 D.E.B.S. – Kémcsajok (am. akciófilm, 2004) (16) 21.20 Üvöltő szelek (angol film, 1992) (12) 23.25 Haláli zsaruk (I/1.) (16) 0.25 Doktor D (12)

HÍR TV

Híradó: 7.00, 12.00, 15.00, 17.00, 19.00, 21.00; 7.30 Soroló 8.05 Magyarország élőben 9.05 Csörte 10.05 Sportré 10.30 Befutó 11.05 10 perc 11.30 Felfedező 13.05 Lapzárta 13.30 Gyógyhír 14.05 Garázs 14.30 BBC Hardtalk 15.30 Európai híradó 16.05 Ázsia 16.30 Globál 17.30 BBC Our World 18.05 BBC Reporters 18.30 Célpont 19.30 Bruttó 20.05 P8 21.30 Riasztás 22.05 Vetítő 23.05 P8

FILM MANIA

6.00 Háromszoros visszavágó (12) 7.50 Koboldok nyomában (12) 9.30 Dzsungelből dzsungelbe (12) 11.25 Nyakunkon az élet (12) 13.15 Film Mánia Stars (12) 13.30 West Side Story (12) 16.20 Egy indián Párizsban (12) 18.05 A Bádogember (12) 19.55 Film Mánia Stars (12) 20.10 Redline – Padlógázzal (amerikai akciófilm, 2007) (16) 22.00 Drogháború (hongkongi akciófilm, 2012) (16) 0.05 Vörös zsaru (16)

SPORT1

12.00 Ko Tv 12.30 Mezeket fel! (ism.) 13.30 Labdarúgás. BL-magazin. 14.00 Póker 15.00 Lóverseny (élő) 15.30 Rali. Mexikó-rali, 3. nap (ism.) 16.00 Ko Tv, Classics 17.00 Trash Talk (ism.) 18.00 Jégkorong. NHL. Philadelphia Flyers–Pittsburgh Penguins (élő) 21.00 Ökölvívás. Erdei Zsolt – Salva Dzsomardasvili (ism.) 23.30 Rali (ism.) 0.30 Spanyol labdarúgás. Levante–Celta Vigo(ism.)

ATV

9.00 Magyarország zászlajának ünnepélyes felvonása 9.25 Egyenes beszéd 10.30 Nemzeti ünnepség a Múzeumkertben 10.00 Televíziós vásárlás 14.00 Rendkívüli Egyenes beszéd 15.30 Mancsvár 16.10 Global 3000 16.40 Szókincs 17.00 Fórum 17.45 Híradó 18.10 Fórum 18.45 Híradó 19.15 Havas a pályán 20.30 Célkeresztben 22.40 Hírvita 24.00 Híradó (ism.) 0.25 Vidám vasárnap (ism.)

DISCOVERY

12.00 Bear Grylls: Extrém túlélővideók 13.00 Autókereskedők (angol ismeretterj. sorozat, 7 rész) 20.00 Embervadászat (am. dok.-film sor.) 21.00 Licitvadászok (am. sor., 2 rész) 22.00 Konténervadászok (am. szórakoztató műsor, 2 rész) 23.00 Kanadai raktárárverések (kanadai reality-sor., 2 rész) 24.00 Bear Grylls: Extrém túlélővideók 1.00 Mi történt ezután? 2.00 Olajkút a kertemben

TV PAPRIKA

14.00 Muffinháború 15.00 Nigella konyhája 15.30 Amalfi ízei David Roccóval 16.00 Perfekt! 17.00 Világbajnok ízek 18.00 Halország 18.30 Gastro Fanatic: Skandinávia 19.00 Mindörökké Gordon 20.00 Fűszertúra a világ körül 21.00 Raymond Blanc 22.00 Jamie gasztroforradalma 23.00 Édes Nagyik 23.30 Nigella konyhája 24.00 Amalfi ízei David Roccóval 0.30 Perfekt!

A műsor és a kezdési időpont megváltoztatásának jogát minden tévéadó fenntartja!

MA

NAPKELTE 5.58 – NYUGTA 17.48
HOLDKELTE 15.45 – NYUGTA 4.38

MATILD, TILDA napja

MATILD. Német eredetű név, jelentése: hatalom és harc.
EGYÉB NÉVNAPOK: Jarmila, Metta, Paulina, Pólika, Tilla.
NAPI IGÉK. Katolikus: Ez 18,21-28; Zs 129; Mt 5,20-26. Református: Jóel 3. Mt 24,3-22. Evangélikus: Zsid 2,11-18. Jn 12,27-33.

HOLNAP

NAPKELTE 5.56 – NYUGTA 17.50
HOLDKELTE 16.47 – NYUGTA 5.05

KRISTÓF napja

KRISTÓF. Jelentése: Krisztust hordozó.
EGYÉB NÉVNAPOK: Keled, Kelemen, Ludovika, Lujza.
NAPI IGÉK. Katolikus: MTörv 26,16-19; Zs 118,1-8; Mt 5,43-48. Református: Jóel 4,1-17. Mt 24,23-44. Evangélikus: Jel 20,1-6. Jn 12,34-36.

HOLNAPUTÁN

NAPKELTE 5.54 – NYUGTA 17.51
HOLDKELTE 17.51 – NYUGTA 5.31

HENRIETTA, VIDOR napja

HENRIETTA. A germán eredetű Henrik kicsinyített változata.
EGYÉB NÉVNAPOK: Ábrahám, Bálint, Euzébia, Geréb.
NAPI IGÉK. Katolikus: Ter 12,1-4a; Zs 32; 2Tim 1,8b-10; Mt 17,1-9. Református: Jóel 4,18-21. Mt 24,45-51. Evangélikus: Mk 12,1-12. Róm 5,1-5(6-11). Zsolt 35,1-16.

SKANDINÁV REJTVÉNY

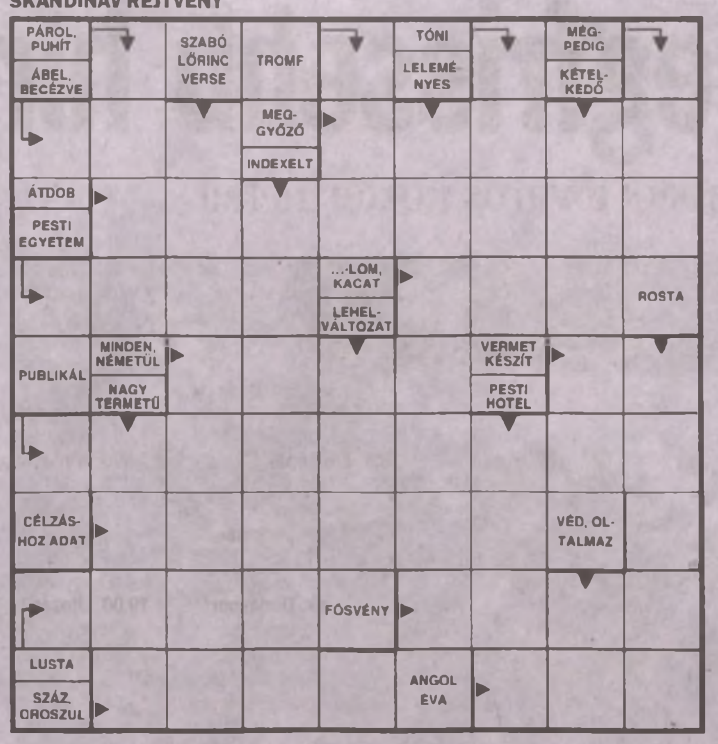

SUDOKU

	6		5	4				9
2								
9	5	8	1		6			
	2		7			1		4
	3		4		5		7	
4		6			3		9	
			3		4	9	2	5
								3
3				5	2		6	

HIRDETÉS

KATICA TANYA © • PATCA

A Dunántúl legdinamikusabban fejlődő Élményközpontja munkatársakat keres bővülő szolgáltatásaihoz egész éves állásra:

• Étteremvezető-szakács
• Szakács
• Házigazda

A részletes elvárások és juttatások:
www.katicatanya.hu/allaslehetoseg
Jelentkezés: fényképes önéletrajzzal az intezo@katicatanya.hu posta címre

TELEVÍZIÓ-MŰSOR A tvr-hét AJÁNLÁSÁVAL 2014. MÁRCIUS 16., VASÁRNAP

MŰSOR

RTL KLUB

6.45 Kölyökklub ⑥
9.25 Max Steel ⑫
9.50 EgészségKalauz ⑫
10.30 Teleshop
11.25 Kalandor
11.55 Havazin
12.35 A Muzsika TV bemutatja: Mi muzsikus lelkek
13.10 Jóbarátok ⑫ (am. vígjátéksorozat, II/14.)
13.40 Glee – Sztárok leszünk! ⑫ (am. vígjátéksorozat, I/9.)
14.45 Az utazó (ismétlés) ⑫ Közben: Hatoslottó-sorsolás
16.50 Ki a faszagyerek? ⑫ (am.-német akcióvígj., 2005) Fsz.: Samuel L. Jackson
18.30 Híradó Esti kiadás
18.55 Cobra 11 ⑫ (német akciósorozat, XVIII/6.)
20.00 Sherlock Holmes ⑫ (am.-német akciófilm, 2009) Fsz.: Robert Downey Jr.
22.25 Kalandférgek 2.: Öbölből vödörbe ⑯ (amerikai vígjáték, 2008) 91'
0.25 Portré ⑫
1.05 Üzenet a túlvilágról ⑯ (amerikai horror, 2004) 89'

TV2

6.00 Egzotikus Ázsia
6.25 TV2 Matiné (rajzfilmek)
9.55 Astro-Világ
11.00 Stílusvadász ⑫
11.30 Stahl konyhája ⑫
12.00 Több mint TestŐr ⑫
12.30 Édes élet ⑫ (reality sorozat, ismétlés)
16.00 Megasztár 10! (ism.)
17.00 Élet újra
18.00 Tények Hírműsor
19.00 Napló ⑫ Riportmagazin
20.00 A Nagy Duett ⑫ (élő showműsor) *Közben:* Kenósorsolás
23.50 Az út ⑯ (amerikai film, 2009) 100' *Cormac McCarthy regényéből.* Fsz.: Viggo Mortensen, Kodi Smit-McPhee, Charlize Theron, Guy Pearce, Robert Duvall, Molly Parker
1.55 Psych – Dilis detektívek ⑫ (am. krimivígjáték-sorozat)
2.45 A férjem védelmében ⑫

M1

5.25 Esély
5.55 Magyar gazda
6.30 Forma–1 Ausztrál Nagydíj
9.10 Katolikus krónika
9.50 Tanúságtevők
10.45 Biblia és irodalom
10.55 Református magazin
11.20 Evangélikus ifjúsági műsor
11.30 Az utódok reménysége
12.00 Hírek
12.10 Hétköznapi kifutó ⑫
12.40 TeleSport – Sport7
13.10 Út Rióba
13.40 Forma–1 Ausztrál Nagydíj
16.25 Labdarúgás OTP Bank Liga FTC–DVSC
18.50 A lényeg
19.30 Híradó este
20.20 Magyarország, szeretlek! ⑫
21.40 Pippa Lee négy élete ⑯ (am. romantikus film, 2009)
23.15 Ritmikus Gimnasztika Világkupa
0.20 Biutiful ⑯ (mexikói–spanyol film, 2009)

M2

12.45 Szófia hercegnő ⑫
13.10 Táncakadémia ⑫
13.35 Arsene Lupin ⑫
15.40 Balekok
15.45 Az én kis szörnye
16.10 Tatonka történetei
16.35 Zorró legújabb kalandjai
17.00 Maja, a méhecske
17.25 Boldogvölgy
17.35 Mézga Aladár különös kalandjai
18.00 Aprónép
18.05 Vízipók csodapók
18.15 Postás Pat
18.30 Pom-Pom meséi
18.40 Tehénke mesék
18.50 Napfény farm
19.00 Irány Dinóföld!
19.15 Állatkert a hátizsákban
19.40 Domonkos, az okostelefon
19.45 Lülü, a teknöc
20.00 Híradó, Sporthírek
20.45 Mad Men – Reklámőrültek ⑫ (amerikai sorozat, 13/12.)
21.30 Forma–1 Ausztrál Nagydíj
0.15 Kortársak az A38 hajón – Blank Disc feat.

VIASAT3

5.15 Candlefordi kisasszonyok ⑫
6.15 Tv-shop
7.20 A nagy étteremalakítás Giannival ⑫
8.15 Két pasi – meg egy kicsi ⑫
9.15 Gyilkos sorok ⑫
10.15 Trendközelben
10.45 Állati dokik ⑫
11.15 A nagy házalakítás ⑫
12.10 Extralarge: Fekete és fehér ⑫
14.10 Harry Potter és a Tűz Serlege (ism.) ⑫
17.05 Szerintük a világ ⑫
17.15 Johnny English ⑫ (angol vígjáték, 2003)
19.00 Nyugdíjas bajkeverők (2 rész) ⑫
19.55 Szerintük a világ ⑫
20.00 CSI: A helyszínelők ⑫ (am. krimisorozat, XII/22.)
21.00 CSI: New York-i helyszínelők ⑮ (am. krimisorozat, IX/16.)
22.00 Sleepers – Pokoli lecke ⑮ (amerikai film, 1996)
1.00 Esküdt ellenségek: Los Angeles ⑮ (am. krimisorozat, I/3–4.)

DUNA TV

10.00 Magyar klasszikusok új köntösben
10.30 Pannon expressz
11.00 Unitárius istentisztelet Torockó
12.00 Híradó, Vers
12.10 Ízőrzők
12.40 Most, amikor minden virág nyílik
13.20 Nem szoktam hazudni ⑫
14.35 Hazajáró
15.05 Csellengők ⑫
15.35 Hogy volt?! (ismétlés)
16.35 Kárpáthy Zoltán ⑫
18.00 Híradó, Dunasport
18.35 Egy történet, egy zene
19.05 Önök kérték ⑥
20.00 Fekete gyémántok ⑫ (magyar film, 2/2.) *Jókai Mór regényéből.*
21.20 80 huszár ⑭ (magyar film, 1978)
23.25 Dunasport
23.40 Heti Hírmondó
0.10 Klubszoba
1.05 Napok, évek, századok (ismétlés) ⑫
2.00 Vers, Himnusz
2.05 Sírjaik hol domborulnak (ismétlés)

SPEKTRUM

6.55 James May: gyerekjátékok felnőtteknek ⑫
8.00 Állati kalandok 3D-ben ⑫
9.10 Kihalásra felkészülni! ⑫
10.10 Az élet sebessége ⑫
11.00 Az emberi test titkai
12.00 Világ a város alatt ⑫
12.55 Fald fel Amerikát – Ínyenceknek ⑫
13.55 Anthony Bourdain – Fenntartások nélkül ⑫
14.45 On the Spot ⑫
15.45 Állati oknyomozók ⑫
16.00 Fényűzés felsőfokon
17.00 Titokzatos Nepál
18.00 Élet az emberek után ⑫
18.50 Beépített főnök ⑫
19.45 Bunkerépítők ⑫
20.40 Amerika legkeményebb melói ⑫
21.30 On the Spot ⑯
22.30 Ross Kemp – Veszett világ
23.25 Oliver Stone – Amerika elhallgatott történelme ⑯
0.35 Vanguard – Frontvonalban ⑯

FILM+

6.00 Televíziós vásárlás
9.00 Immigrants – Jóska menni Amerika (magyar-am. animációs film) R.: Csupó Gábor
10.30 Idegroncs derbi (amerikai vígjáték, 1996) Fsz.: Tom Arnold, David Paymer, Rhea Perlman, Rod Steiger
12.15 St. Trinian's – Nem apácazárda (angol vígjáték, 2007) 100'
14.15 Támad a Mars! (amerikai sci-fi vígjáték, ism.)
16.20 A szuper exnőm (amerikai vígjáték, 2006) 95'
18.10 Haláli temetés (amerikai vígjáték, 2010) 89' Fsz.: Martin Lawrence, Chris Rock, Danny Glover
20.00 A Pogány Madonna (magyar krimivígjáték, 1980) Fsz.: Bujtor István, Kern András, Bánhidi László, Pálok Gábor, Kállai Ferenc
22.00 Csúcshatás ⑮ (amerikai akciófilm, 2011)
24.00 Desperado ⑮ (amerikai akciófilm, ism.)
2.05 Védd magad! ⑫ (am.-német vígjáték, 2006)

AJÁNLÓ


22.25 Kalandférgek 2...


20.00 A Nagy Duett


10.55 Református...


11.55 Varázslók...


11.15 A nagy...


14.35 Hazajáró


18.00 Élet az emberek...


18.10 Haláli temetés

MŰSOR

RTL II

10.00 Hanta-palinta (francia vígjáték, 1991) **12.00** Mága Zoltán – VI. Budapesti újévi koncert 2014 (koncertfilm, 2014) **13.00** Segítség, bajban vagyok! Az ügyvéd válaszol (reality sorozat, 5 rész) **18.00** Heti Hetes **19.00** ValóVilág **20.00** ValóVilág – Párbaj ⑫ **22.00** BeleValóVilág ⑯ **22.30** Heti Hetes **23.30** Mága Zoltán – VI. Budapesti újévi koncert 2014 (ism.) **0.30** A kék szoba

SUPER TV2

8.25 Waikiki páros ⑫ **9.25** Duval és Moretti ⑫ **10.30** Charlie angyalai ⑫ **11.25** Kasza! ⑫ **12.25** Pimasz úr ott alszik **13.30** Lúdas Matyi (ism.) ⑫ **15.00** D.E.B.S. – Kémcsajok (ism.) ⑯ **16.50** A Nagy Duett ⑫ **19.00** Tények **19.30** Godzilla (am. szörnyfilm, 1998) ⑫ **22.05** A Nap könnyei (amerikai háborús film, 2003) ⑯ **0.25** Solo, a tökéletes fegyver (am. akciófilm, 1996) ⑯

HÍR TV

Híradó: 7.00, 12.00, 15.00, 17.00, 19.00, 21.00; 8.30 Európai híradó **9.05** P8 **10.05** Célpont **10.30** Napról napra **11.05** Retrográd **11.30** Ikon **13.05** Sportré **13.30** Felfedező **14.05** 10 perc **14.30** BBC Click **15.30** BBC Our World **16.05** Garázs **16.30** GyógyHír **17.30** Hírvilág **18.05** Bruttó **18.30** Panaszkönyv **19.30** Napról napra **20.05** Civil kaszinó **21.30** Versus **22.05** Vetítő **23.05** Civil kaszinó

FILM MANIA

6.00 Egy indián Párizsban ⑫ **7.40** Film Mánia Stars ⑫ **7.55** West Side Story ⑫ **10.45** A Bádogember ⑫ **12.25** Film Mánia Stars ⑫ **12.40** Nicholas Nickleby ⑫ **15.10** Redline – Padlógázzal (ism.) ⑯ **16.55** Film Mánia Stars ⑫ **17.05** Őrülten jó ⑫ **18.55** Fel a kezekkel! ⑫ **21.00** Fogy az idő (hongkongi krimi, 1999) ⑯ **22.55** Törvényen kívül (amerikai western, 1992) ⑯ **1.00** Drogháború (ism.) ⑯

SPORT1

12.00 Toma. Szökkenő vándor **12.30** Erős emberek (ism.) **13.00** Kézilabda. Anaitasuna-Barcelona **14.30** Holland labdarúgás. Feyenoord-Heerenveen (élő) **16.30** Labdarúgás. BL-magazin (ism.) **17.00** Spanyol labdarúgás. 28. forduló. Barcelona-Osasuna; Sevilla-Valladolid; Real Sociedad-Valencia (élő) **23.00** Kosárlabda. Miami Heat-Houston Rockets **1.30** Lóverseny (ism.)

ATV

8.40 Egyenes beszéd **9.50** Friderikusz (ism.) **10.30** Álomsztori **10.45** Televíziós vásárlás **11.25** Titkos dosszié (ism.) **12.10** Az elnök emberei **13.00** Televíziós vásárlás **15.30** Mancsvár **16.10** Global 3000 **16.40** Szókincs **17.00** Fórum **17.45** Híradó **18.10** Fórum **18.45** Híradó **19.15** Havas a pályán **20.30** Célkeresztben **23.05** Hazahúzó **24.00** Híradó (ism.) **0.25** Vidám vasárnap

DISCOVERY

12.00 Licitvadászok **13.00** Aranyláz Alaszkában **14.00** Jéghideg arany **15.00** Autókereskedők **17.00** Amcsi benzinfalók (2 rész) **18.00** Csomagcsaták (2 rész) **19.00** Licitvadászok (2 rész) **20.00** Cefrekirályok (am. ismeretterj. sorozat) **21.00** Aranyláz a Bering-tengeren **22.00** Aranyláz Alaszkában (am. sorozat) **23.00** Klondike (ism.) **24.00** Gyémántbúvárok **1.00** Cefrekirályok

TV PAPRIKA

14.00 Muffinháború **15.00** Nigella konyhája **15.30** Amalfi ízei David Roccóval **16.00** Perfekt! **17.00** Világbajnok ízek **18.00** Halország **18.30** Gastro Fanatic: Skandinávia **19.00** Mindörökké Gordon **20.00** Fűszertúra a világ körül **21.00** Raymond Blanc **22.00** Jamie gasztroforradalma **23.00** Édes Nagyik **23.30** Nigella konyhája **24.00** Amalfi ízei David Roccoval **0.30** Perfekt!

A műsor és a kezdési időpont megváltoztatásának jogát minden tévéadó fenntartja!

A városüzemeltetés legfrissebb hírei

BIOKOM Több mint százezer tavaszi virág díszíti márciustól a város közterületeit

A tavasz beköszöntével megjelennek a közterületi kertekben és virágágyásokban a hagymás növények, valamint a kedvező időjárásnak köszönhetően a tavaly elültetett kétnyári virágpalánták is igen szépen pompáznak már.

2013-ban nagyon eredményes volt az a program, amely során a kihajtott, még csak bimbózó hagymás virágokat speciális festékanyagot tartalmazó permetszerrel jelölték meg, hogy megelőzzék az elmúlt években megszaporodó virághagymás lopásokat. Tekintve, hogy a módszer beváltotta a hozzá fűzött reményeket, így az idei évben is megteszik a szükséges óvintézkedéseket annak érdekében, hogy megvédjék a közterületeket díszítő virágos növényeket.

Idén mintegy 98 ezer hagymás növényben gyönyörködhet a lakosság ismételten a városi virágágyakban (Hollandiából kapott 70 ezer db, saját beszerzésű 10 ezer db, a többi előző évekből visszaforgatott), továbbá 6500 darab árvácska is díszíti a várost a tavaszi időszakban.

Új kezdeményezésként favédő ráccsal védik a fákat Pécsett a parkolókban. 2013 őszén számos nagyobb méretű, idősebb fa került kiültetésre a város közterületeire, ezek gondozása megkülönböztetett figyelmet igényel.

Több esetben, kedvezve az autósoknak, ültettek fákat a parkolókba, egyrészt annak érdekében, hogy a betérő gépkocsik árnyékos helyen tudjanak majd megállni, másrészt azért, hogy ezek a kiterjedt felületek kapjanak némi zöldfelületi borítást.

■ **A védőrácsok segítenek abban, hogy a kiültetett fák, növények meggyökerezzenek, mielőbb növekedésnek indulhassanak**

A parkolókban ezek a fák fokozott veszélynek vannak kitéve. Olykor a szűkebb hely miatt az autósoknak nehézséget okoz a parkolás, aminek a fák látják kárát. Mivel ezek a fácskák még nem gyökeresedtek meg, így könnyű eldönteni őket. A növényeknek ez nem tesz jót, hiszen az éppen megkapaszkodni igyekvő kis gyökerek újra és újra elszakadnak.

A közterületi fák védelme érdekében kerül ki több parkoló területére favédő rács elsősorban azért, hogy a talajban mielőbb meg tudjanak kapaszkodni ezek a növények gyökereikkel, és fejlődésnek indulhassanak.



Idén is közel százezer hagymás virágban gyönyörködhetnek a pécsiek a köztéri virágágyásokban

Újra elindult a pécsiek által megkedvelt Zöldhulladék-járat

A BIOKOM *Nonprofit Kft. a lakossági igényeknek eleget téve a téli pihenő után 2014. március 3-án újra elindította a nagy sikernek örvendő „Zöldhulladékjáratát". A tavasztól a tél beálltáig közlekedő Zöldhulladék-járat a családi házas övezetekben keletkező ágnyesedéket, fűkaszálékot és falombot gyűjti be térítésmentesen.*

A JÁRAT *– az elmúlt években megszokott módon – kétheti rendszerességgel közlekedik a kertes lakóterületeken ott, ahol az ilyen jellegű „zöldhulladékok" keletkezhetnek. A program célja a növényi hulladék elkülönített gyűjtése és szállítása, amely így komposztálásra kerül a BIOKOM kökényi komposztálótelepén.*

A ZÖLDHULLADÉK-JÁRAT *számára csak ágnyesedék (max. 5 cm átmérőjű és 1 méter hosszú ágak), fűkaszálék és falomb helyezhető ki úgy, hogy az ágak kévébe kötegelve legyenek, a fűkaszálék, valamint a falomb pedig műanyag zsákba kerüljön.*

AMENNYIBEN A *hulladék közé kommunális jellegű anyag is kerül, a cég munkatársainak a kihelyezett növényi részeket nem áll módjukban elszállítani.*

PÁRATLAN SZÁMÚ HÉTEN: *hétfő: Újhegy, kedd: Kertváros (régi), szerda: Kovácstelep, Patacs, Mecsek-oldal (egy része), csütörtök: Somogy, Vasas, Budai-város, Pécsbánya, Nagyárpád, péntek: Diós, Rigóder, Budai külváros.*

PÁROS SZÁMÚ HÉTEN: *hétfő: Hird, Szigeti külváros, Bálics, Makár, Donátus, kedd: Rácváros, Ürög, Málom, Belváros, Daindol, szerda: Ispitaalja, Gyárváros, Mecsek-oldal (egy része), csütörtök: Szabolcs, Szabolcsfalu, Mecsek-oldal (egy része), péntek: Meszes, Basamalom, Postavölgy.*

Ünnepi szállítás

A BIOKOM *Nonprofit Kft. tájékoztatja a Tisztelt Pécsi Lakosságot, hogy az ünnepekre való tekintettel a következőképpen alakul a hulladékszállítási rend: 2014. március 15-én és május 1-jén, illetve június 9-én (pünkösdhétfőn) lesz hulladékszállítás Pécsett azokon a területeken, ahol ezekre a napokra esik a szállítási nap. Kérik, hogy az edényeket aznap reggel 6 óráig helyezzék ki az utcákra, mert a szállítási üzem teljes kapacitással dolgozik, és a járatok egyes körzetekbe a megszokottnál hamarabb érkezhetnek. Ezeken a napokon a Zöldhulladék-járat is szünet nélkül közlekedik.*

Megújuló gyűjtők

A BIOKOM *munkatársai folyamatosan újítják fel, vagy szükség esetén cserélik a pécsi közterületi hulladékgyűjtő edényeket, jelenleg elsősorban a Kertváros területén. Idén márciusban újabb 23 edény kerül ki a Kertváros nyugati lakóövezetére, majd újabb területeket is bevonnak a felújításba. 2013-ban több mint 110 „lábon álló„ kisedényt újítottak fel, alakítottak át.*

Az összeállítás a BIOKOM támogatásával készült.
Összeállította: KASZÁS ENDRE

Töretlenül fejlődik tovább a baranyai cementóriás

LAFARGE Stabil pozíció, sikeres értékesítési törekvések az építőanyag-gyártó piacon Királyegyházáról

A LAFARGE 2011 őszén nyitotta meg Királyegyházi Cementgyárát 1 milliló tonnás éves cementkapacitással és hozzá kapcsolódóan 750 ezer tonna klinker gyártási lehetőségével.

Már a kezdetekben nyilvánvaló volt, hogy rövid távon a termelési lehetőségek a hazai építőipar adottságaiból kifolyólag nem kiaknázhatók, ugyanakkor egy cementgyár nem pár, hanem legalább 50-100 évre épül. A LAFARGE az elmúlt két évben az ügyfelek igényeire összpontosítva, valamint a működési környezettel való szoros együttműködésnek köszönhetően stabil helyet vívott ki a hazai építőanyagpiacon, a márkanév ismertté és keresetté vált.

A Királyegyházi Cementgyár 2013-ban elérte értékesítési céljait, és 7,8%-os árbevétel-növekedést ért el. A gyár ömlesztett és zsákos kiszerelésben is forgalmaz termékeket, utóbbi termékkör értékesítési volumenét megduplázta a tavalyi évben. Ez jelentős részben a piaci igények folyamatos figyelemmel kísérése, illetve az erre épülő innováció és termékfejlesztés eredménye. A termékportfólió ügyféligényekhez történő alakítása révén a kereslethez igazodva nagyobb hatékonysággal működhet a gyár.

Az idei év ledületesen indult a LAFARGE Királyegyházi Cementgyára számára, jelentős forgalmat bonyolított a zsákos kiszerelésű termékek piacán. Mindezek mellett az elmúlt egy évben olyan fejlesztések indultak és indulnak útjukra a LAFARGE magyarországi gyárában, melyek mind hozzájárulnak az érékesítési volumen növekedéséhez. 2013 végén a cementgyár megkezdte a cement vasúton történő kiszállítását Debrecenbe, az idei év elején pedig Százhalombattára. Az elért eredmények és a fejlesztések révén lehetséges mind a magyar, mind a közép-európai partnerek igényeinek kielégítése.

A teljes elégedettséghez természetesen elengedhetetlen lenne a hazai építőipar megnyugtató mértékű bővülése. Az elmúlt egy évben Magyarországon kimutathatóan nőtt az építőipar volumene, elsősorban az uniós forrásokból finanszírozott állami, infrastrukturális beruházások miatt. Ezzel szemben a lakásépítések száma a második világháború statisztikáihoz közelít, a kiadott lakásépítési engedélyek száma a KSH adatai alapján a tavalyi évben 29%-kal csökkent, amely még mindig az építőipar válságáról tanúskodik. A körülményekből adódó kihívásokra adható választ minden szervezet leginkább saját magában találhatja meg. A LAFARGE számára ez elsősorban az innováció, mely a piaci igényekre való gyors és megfelelő reagálást foglalja magában. Európa egyik legmodernebb cementgyáraként a valós technológiai innováció, és a LAFARGE 130 éves cementgyártási kultúrája olyan színvonalat képvisel, amely a háztáji betonozástól az összetett vasbeton szerkezetek építéséig előremutató megoldásokat nyújtanak. Ez a partnereik igényeit kiszolgáló, folyamatosan megújuló termékportfólió rendkívül költségigényes. A fenntarthatóság jegyében ezért a Királyegyházi Cementgyár számos, a gyártás minőségét nem befolyásoló, költséghatékony megoldást vezetett be több területen, és a munkavégzés hatásfokában, sikerrel.



Elindulása óta folyamatos fejlesztések jellemzik a cementgyárat

Aubet Frédéric: „Elégedett vagyok a gyár fejlődésével, annak ellenére, hogy a hazai építőipar kihívásokkal teli"

A HAZAI *cementipar legújabb szereplője bízik a magyar építőipar növekedésében. Aubet Frédéric, a LAFARGE Cement Magyarország Kft. vezetője szerint az iparágnak vissza kell térnie a hosszú távon fenntartható árszinthez.*

- A Királyegyházi Cementgyár Európa egyik legmodernebb cementgyártó üzeme, innovatív és magas minőségű cementtermékekkel. Ennek szellemében léptünk a magyar építőipari szereplők közé, és működünk azóta is. Elégedett vagyok a gyár fejlődésével, annak ellenére, hogy a hazai építőipar kihívásokkal teli. Az értékesítésünk fejlődési üteme a terveink szerint alakul, köszönhetően munkavállalóink elkötelezett támogatásának, amelyet vevőink az egyes projektek megvalósításánál nagyra értékelnek. Az építőipar az Euroconstruct által közzétett adatok alapján a tavalyi évben történelmi mélypontot ért el Magyarországon. Ennek ellenére 5 éve először látjuk azt, hogy a helyzet javulni kezd. A korábbiakhoz képest kiemelkedik az infrastrukturális beruházások területe, hiszen fejlődik az út- és vasúthálózat, és új projektek indulnak el a szennyvízkezelő telepek fejlesztésében is. Ez jó kilátásokkal kecsegtet a jövőre nézve. Ennek ellenére a cement iránti keresletnövekedésben ez a tendencia még nem látszik, inkább egyfajta stabilizáció érezhető az elmúlt öt év folyamatos csökkenése után. Mondom ezt azért is, mert az egy főre jutó cementfelhasználás Európa más országaihoz hasonlítva hazánkban a legalacsonyabb. Magyarországon kevesebb, mint 200 kg/fő az elmúlt évben, míg Csehországban ez majdnem eléri a 400 kg/főt. Ezek a számok is azt bizonyítják, hogy azért van még fejlődési potenciál.

Díjazott cégfilozófia

A LAFARGE *Cégcsoport vállalati filozófiájának központi eleme a fenntarthatóság biztosítása, melynek elérését az innováció, a környezettudatos működés, valamint a helyi közösségekkel való együttműködés révén kívánja elérni. Ezen az úton a LAFARGE Magyarország Kft. kiemelkedő eredményeket ért el, melyeknek köszönhetően a tavalyi évben két jelentős díjat is elnyert. Példaértékű társadalmi felelősségvállalásáért a CSR Hungary Díjazott lett Közös ügyek – közös felelősség kategóriában. A LAFARGE világszerte és Baranyában is olyan kezdeményezéseket valósít meg, melyek aktív közösségi együttműködésre épülnek, és pozitív társadalmi és gazdasági hatásukon túl őrzik a vállalkozás versenyképességét is. A Pécs-Baranyai Kereskedelmi és Iparkamara pedig Környezetvédelmi Díját ítélte oda a Királyegyházi Cementgyárnak a környezetbarát, legjobb elérhető technika alkalmazása révén elért kiemelkedő eredményeiért.*

Az összeállítás a LAFARGE KIRÁLYEGYHÁZI CEMENTGYÁR támogatásával készült.
Összeállította: KASZÁS ENDRE

Édesen és sósan is nagyon finom

MÁGIKUS SZEMEK A tészta mellett húsok, halak bundázásához is remek, vagy salátához

Szeretjük a mákos édességeket (már akinek bírja a gyomra), de az apró szemeket pikáns fogásokba is keverhetjük. A bejglin és a gubán kívül rengeteg lehetőségünk van.

AS-összeállítás

Már az ősi civilizációkban is termesztettek mákot, sőt a neandervölgyi ember is használta, valószínűleg annak bódító, fájdalomcsökkentő hatása miatt. Az első írásos emlék a mákról a sumé roktól származik, nagyjából i.e. 4000 környékéről. A mágikus növény ellazított, oldotta a fájdalmat és a kiválasztottak számára lehetővé tette, hogy megismerkedjenek a szellemvilággal. A gubóban megbújó temérdek mag a termékenység és a jólét szimbólumává lett. A vallási okok mellett a mákot gyógyszerként, illetve élelmiszerként is fogyasztották. Az egyiptomiak a mák magjaiból olajat sajtoltak, süteményeikhez, kenyereikhez is felhasználták a fekete magokat.

Ha épp nem az ópiumkészítés a máktermelés célja, akkor is fogyaszthatjuk a növény ártalmatlan, de jóízű magjait. Hiszen nemcsak finom, hanem egészséges is. Magas a fehérje-, rost- és tápanyagtartalma, sok benne az esszenciális zsírsav, amely segít egyensúlyban tartani a szervezet koleszterinszintjét.

A mákból kitűnő töltelék lesz kalácsokba, de gazdagíthatjuk vele a krémeket, és édes egytálételekbe is keverhetjük. Még a húsokkal, halakkal is jó társat alkot, például a bundázásukhoz használhatjuk, de salátákba is szórhatjuk.

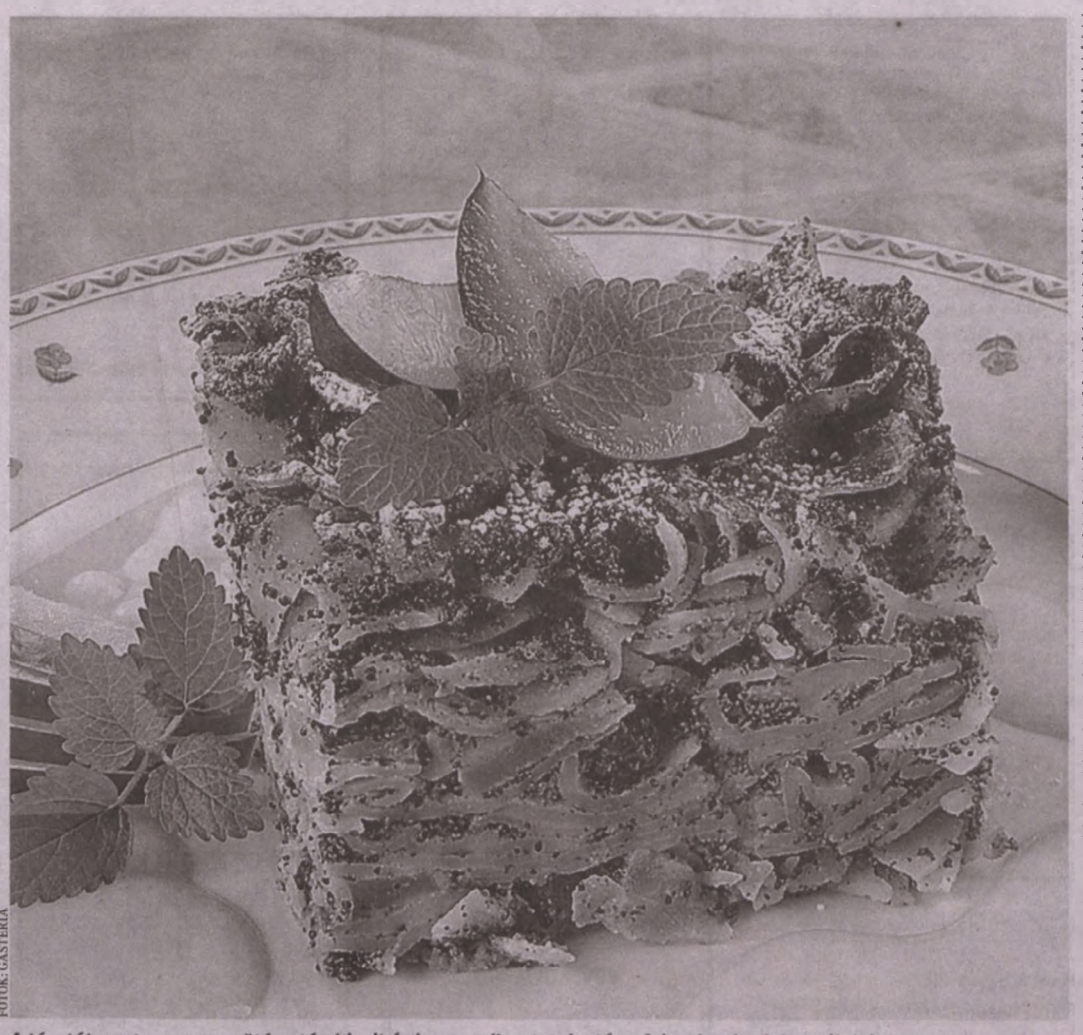

FOTÓK: GASTERIA

A tésztát negyven perc sütés után kicsit érdemes pihentetni, utána felszeletelve lehet tálalni

Almás-mákos rakott tészta, cukros tejföl, baracklekvár, fahéjas öntet is jó hozzá

HOZZÁVALÓK *4 személyre: 25 dkg rövidmetélt, 5 dkg mazsola, 3 tojás, 5 dkg vaj, 15 dkg cukor, 4 dkg méz, 1 citrom reszelt héja, 1 mk. őrölt fahéj, 1 tasak vanília cukor, 1 dl tejföl, 15 dkg darált mák, 3 ek. rum, 30 dkg alma, vaj és zsemlemorzsa a tepsihez.*

ELKÉSZÍTÉS

1. *A tésztát – a csomagoláson előírt idő alatt – enyhén sós vízben kifőzzük, majd hideg vízzel lehűtjük, és lecsepegtetjük. A mazsolát beáztatjuk.*

2. *Szétválasztjuk a tojásokat, a sárgáját habosra keverjük a vajjal és 10 dkg cukorral. Amikor jó habos, beledolgozzuk a mézet, a citromhéjat, a fahéjat, a vanília cukrot, pici sót, a tejfölt, a mákot, és a rumot. Rászórjuk a lecsepegtetett mazsolát, és belereszeljük – gorombára – a megtisztított almát.*

3. *A fehérjéből a maradék cukorral kemény habot verünk. Az almás mákos masszát a tésztával elkeverjük, majd nagyon óvatosan beledolgozzuk a tojáshabot.*

5. *Kivajazott, morzsázott hőálló tálba tesszük, és 180 °C-ra előmelegített sütőben 40 percig sütjük. A sütőből kivéve kicsit pihentetjük, majd felszeleteljük és tálaljuk. Adhatunk mellé cukros tejfölt, kikevert baracklekvárt, vagy vaníliás, fahéjas öntetet.*

1 *adag: 568 kcal*

Mákkrém rummal és kevés gyümölccsel

HOZZÁVALÓK *4 személyre: 1,5 dl tej, 10 dkg cukor, 1 cs. vaníliás cukor, 1 mk. őrölt fahéj, 10 dkg darált mák, 2 ek. rum, 1 cs. (10 g) zselatin, 4 dl tejszín.*

ELKÉSZÍTÉS:

1. *A tejet felforraljuk a cukorral, a vaníliás cukorral, a fahéjjal, majd beleszórjuk a mákot, és pár percig kevergetve összefőzzük. A tűzről levéve belekeverjük a rumot, és hagyjuk kihűlni.*

2. *A zselatint a csomagon olvasható utasítás szerint 10 percre vízbe áztatjuk. Hozzáöntünk fél dl vizet, felmelegítjük, hogy a zselatin elolvadjon.*

3. *Kemény habot verünk a tejszínből. A mákot először óvatosan összekeverjük a hab felével, majd amikor jól elegyedett, belekeverjük a maradék habot és a felolvasztott zselatint is.*

4. *Óvatosan, de határozottan összekeverjük, és poharakba nyomjuk vagy kanalazzuk, és körülbelül egy órára betesszük a hűtőbe. Tálalás előtt rolettivel, gyümölcsszeletekkel díszítjük.*

1 *adag: 620 kcal*





Mákban forgatott hal, sütéskor nehogy megégjen a mák

HOZZÁVALÓK *4 személyre: 60 dkg fehér húsú halfilé, 8 dkg mák, 2 ek. olaj, só. A körethez: 40 dkg burgonya, 1 ek. ecet, 1 mk. cukor, só, őrölt fehér bors, 2 fej lilahagyma, 2 dl majonéz, 1 ek. vágott petrezselyem.*

ELKÉSZÍTÉS

1. *A körethez a burgonyát megmossuk, héjában megfőzzük. Ha elkészült, leszűrjük, kicsit hűlni hagyjuk, majd meghámozzuk, nem túl vékony karikákra vágjuk. Az ecetet elkeverjük a cukorral, sóval, pici vízzel, a krumplira öntjük. A meghámozott hagymát felaprítjuk, a krumplira szórjuk. Lazán összeforgatjuk, és egy órát állni hagyjuk, hogy jól összeérjenek az ízek.*

2. *A hagymás burgonyát leszűrjük, elkeverjük a majonézzel és a petrezselyemmel, megsózzuk, borsozzuk.*

3. *A halat 4 nagyobb vagy 8 kisebb szeletre vágjuk, megmossuk, és leszárítjuk. Megsózzuk, kicsit állni hagyjuk, majd belehempergetjük a mákba. Serpenyőben felforrósítjuk az olajat, a halak mindkét oldalát pár perc alatt megsütjük, de vigyázni kell, nehogy megégjen a mák! Amikor megsült, a burgonyasalátával tálaljuk.*

1 *adag: 728 kcal*

KONYHAI TIPPEK

Finom gyümölcsös torták túróval



KÖNNYŰ KRÉMET készíthetünk a túróból a tortákba. Sok gyümölccsel, csokoládéval jó társat alkotnak. A Fanny Konyhában remek túrótorta recepteket talál. ■

Enyhén szénsavas gyümölcsborok

KÓSTOLJON MEG egy pohár cidert (szájdert). A almából vagy körtéből nyert enyhén szénsavas ital könnyű, gyümölcsös, alkoholtartalma 1,2-8,5 százalék közötti. Tele van érrendszervédő fenolokkal. ■

Nagy fazékban, sós vízben

A TÉSZTÁT mindig nagy fazékban főzzük, mert kell neki a mozgásszabadság, hogy ne tapadjon össze. A sót csak akkor adja hozzá, ha már bugyog, így hamarabb felforr. A tésztát pedig akkor szórja bele, ha lobogva forr. ■

Vörös húshoz vörös bor illik

ALAPELV, HOGY vörös húshoz vörösbor, fehér húshoz fehérbor illik. A modern szemlélet szerint azonban már nem igaz ez a szabály. Borszakértők véleménye szerint a bor testességén múlik, hogy milyen ételhez kínáljuk. ■

Cserélje le: friss olaj kell

HA A rántott húshoz használt olaj elkezd füstölni, az annak a jele, hogy elhasználódott. Ha már csak egy -két szelet van hátra, fejezze be a sütést, de ilyenkor már le kell cserélni. A következő használathoz már friss olajat öntsön az edénybe. ■

Michelin-csillag: a turisták is szeretik a Borkonyhát

Újabb budapesti étterem, a belvárosban található Borkonyha kapott Michelin-csillagot. A Michelin-kalauz Main Cities of Europe szerkesztői szerint a hely fantasztikus, és kiemelték a különösen kedvező ár-érték arányt. A Borkonyha az első olyan díjazott Budapesten, amelyet nem a csúcsgasztronómia, hanem a bisztrós, lezserebb vonal jellemez, viszont a hazai közönség és a turisták körében is nagyon népszerű – olvasható a www.diningguide.hu oldalon. A kalauz értékelése szerint a Déryné Bib Gourmand minősítést kapott, a már korábban csillaggal kitüntetett fővárosi Onyx és Costes éttermek megőrizték elismerésüket.

A Borkonyha séfje, Sárközi Ákos a Bocuse d'Or magyarországi döntőjén tudta meg a hírt, és alig akart hinni a fülének. A világ legrangosabb szakácsversenyének hazai fordulóján hat fiatal résztvevő különleges alapanyagokból készítette a mesterműveket. Egy hús és egy halételt kell tálalni, és három köretet. Idén francia osztriga, skót kékkagyló és japán fekete tőkehal, és malachús volt az alap. Hazánkat májusban a stockholmi selejtezőn Molnár Gábor képviseli. A verseny 2. helyezettje Daniel O'Shea, a 3. helyezett Györffy Árpád lett. A legszebb tál díját Daniel O'Shea-nek, a legszebb hal különdíját Molnár Gábornak ítélte a szakmai zsűri. ■

HIRDETÉS

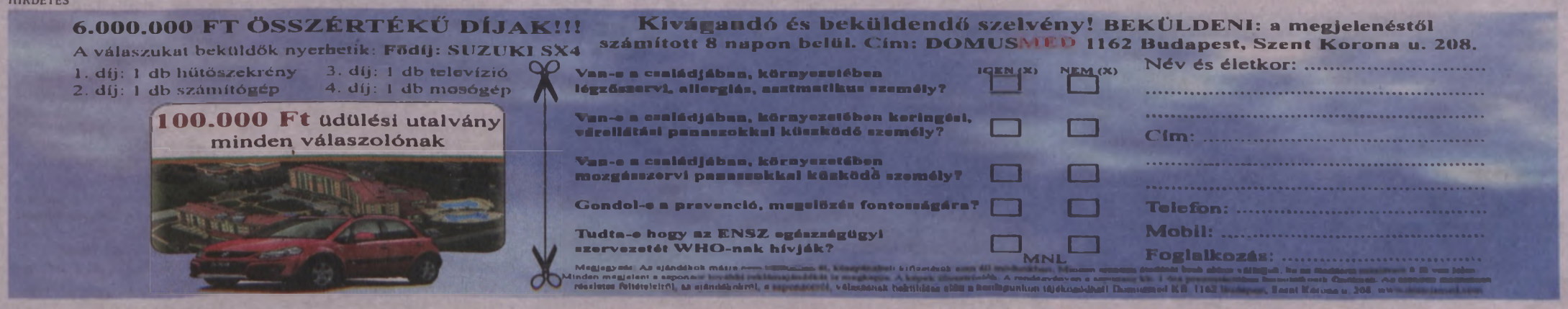

Fizetett politikai hirdetés

Es ruft die Zeit!



Az ez évi országgyűlési választásokon a német nemzetiség saját jogon országgyűlési képviselőt juttathat a Parlamentbe. Ehhez azonban az Ön támogatására is szükség van! Kérjük, március 21-ig Ön is vetesse fel magát a német nemzetiségi névjegyzékbe, hogy április 6-án szavazatát a német listára adhassa le! A regisztráció egyszerű. Jó ügyet támogat, ha minket választ!

www.ldu.hu

Kiadó: Magyarországi Németek Országos Önkormányzata 1026 Budapest, Júlia u. 9. • Kiadásért felelős: Heinek Ottó elnök

Pécsi Temetkezési Kft. 7622 Pécs, Siklósi út 43.
Ügyfélfogadási idő: H.–CS.: 8.00-15.30 , P.: 8.00–14.30
24 órás ügyelet: 72/438-355, +36-30/449-0261

KÁCSOR SÍREMLÉK
Olasz gránit síremlékek, 30 év garanciával!
www.kacsor-granit.com, 20/590-1278

GYÁSZHÍR

Mély fájdalommal tudatjuk mindazokkal, akik szerették és tisztelték, hogy a PMJV Egyesített Egészségügyi Intézmények Pszichiátriai Szakrendelésének és Gondozójának főorvosa,

ROSSPRIMNÉ DR. LOMBOS LENKE

nagyrabecsült kollégánk váratlanul elhunyt. Temetése 2014. március 19-én, szerdán 12.30 órakor kezdődik a pécsi köztemető kápolnájában.

Megrendülten búcsúznak tőle kollégái *1799968*

Megrendülve, mély fájdalommal tudatjuk, hogy

ROSSPRIMNÉ DR. LOMBOS LENKE főorvos

elhunyt. Utolsó útjára március 19-én a 12.30 órakor kezdődő gyászmise után kísérjük a pécsi köztemető kápolnájából.

Gyászoló szerettei *1799934*

Fájó szívvel tudatjuk, hogy édesanyám, anyósom, mamánk, dédink,

KÖRZŐ KÁLMÁNNÉ

a Pogányi Otthon lakója (volt kertvárosi) 96 éves korában elhunyt. Temetése március 19-én 12 órakor lesz a pécsi temetőben.

Egyben köszönjük mindazoknak, akik utolsó útjára elkísérik.

A gyászoló család *1799628*

„Elment egy lélek ma ismét a Földről, kit szívünk többé el sosem feled, csendesen figyelsz ránk már odaföntről... legyen helyettünk: Isten Veled!"

Fájdalomtól megtört szívvel tudatjuk, hogy a szeretett nagymama és dédnagymama,

ÖZV. BÓZSA JÁNOSNÉ Bernáth Erzsébet

életének 94. évében örökre itt hagyott bennünket. Szeretett halottunkat 2014. március 17-én, hétfőn a 11.30 órakor kezdődő szentmise után 12.30 órakor a pécs-szabolcsi temetőben kísérjük utolsó útjára.

Szerető családja *1799843*

Fájdalommal tudatjuk, hogy

ÖZV. PANNI JÓZSEFNÉ

szigetvári, volt endrőci lakos 91 éves korában csendesen elhunyt.

Temetése március 19-én 15 órakor lesz a szigetvári Kanizsai temetőben.

Köszönetet mondunk mindazoknak, akik szerettünket utolsó útjára elkísérik, és fájdalmunkban osztoznak

Gyászoló szerettei *1799993*

Mély fájdalommal tudatom, hogy szeretett édesanyám,

DR. KISS KÁROLYNÉ Fonai Edit

súlyos betegségben, rövid szenvedés után elhunyt. Temetése 2014. március 19-én 14.30 órakor lesz a pécsi köztemető kápolnájából.

Kiss Zoltán és a gyászoló rokonság *1799967*

Mély fájdalommal tudatjuk, hogy drága szerettünk,

MÁJER BÉLA

harkányi lakos 85 éves korában elhunyt. Hamvasztás utáni búcsúztatója 2014. március 19-én 14 órakor lesz a pécsi köztemető nagyteremből.

Emlékét örökre szívünkbe zárjuk.

A gyászoló család *1799966*

„Egyszer aztán kifárad az élet, Álomra hajtja fejét szótlanul, A sok gyűrődés szétszéled, S a végtelenben halkan elsimul."

Mély megrendüléssel tudatjuk mindazokkal, akik ismerték és szerették, hogy

BITTER ÁDÁM

volt pécsdevecseri lakos rövid szenvedés után váratlanul örökre eltávozott közülünk. Szeretett halottunktól március 18-án, a 14 órakor kezdődő gyászmisét követően 14.30 órakor búcsúzunk a pécsi köztemetőben.

A részvétnyilvánítás mellőzését kérjük.

A gyászoló család *1799846*

Fájó szívvel tudatjuk, hogy

KÖVESDI JÁNOS

életének 83. évében örökre itt hagyott bennünket. Hamvasztás utáni búcsúztatója 2014. március 21-én 14.30 órakor lesz a pécsi köztemetőben.

A gyászoló család *1799953*

Fájó szívvel tudatjuk, hogy drága férjem, édesapám, apósom, nagyapám,

KRASSÓI ISTVÁN

hosszú szenvedés után elhunyt. Temetése 2014. március 21-én 12 órakor a pécsi temető dísztermében.

A gyászoló család *1799465*

MEGEMLÉKEZÉS

„Egy éve elhagytad a házat, amit úgy szerettél, itt hagytál mindent, amiért küzdöttél. Most már nélküled jön el a nyár, az ősz, a tél, a tavasz, de bármilyen szép is, nélküled nem lesz ugyanaz."

Soha el nem múló fájdalommal emlékezünk

SZŐKE ISTVÁN

halálának első évfordulóján.

Szerettei *1799375*

„Nem múlnak ők el, akik szívünkben élnek. Hlába szállnak álmok, évek, Ők itt maradnak bennünk csöndesen."

SZABÓ ERNŐNÉ

halálának 8. évfordulóján fájó szívvel emlékezünk.

Szerettei *1799538*

„Tudjuk, hogy nem jössz, de olyan jó vámi, hazudni a szívnek, hogy ne tudjon fájni. Miért múlik el minden, ami szép, miért kell sírni a múló tegnapért, miért nem örök a ma, hogy ne kelljen búcsúzni soha."

Soha el nem múló fájdalommal emlékezünk

IFJ. BATA JÓZSEF

és

ID. BATA JÓZSEF

halálának 2. évfordulóján.

Gyászoló szeretteik *1799982*

INGATLAN

Belvárosi, 3 sz., lakható családi házak 8-10 M Ft között eladók. 30/218-0693 *1799954*

Bükkösdön, 2 szobás családi ház kerttel eladó. 30/619-6644 *1799655*

Bükkösdön 85 nm családi ház melléképülettel eladó. 70/232-0817 *1799963*

Eladó és kiadó lakásokat keresek készpénzes ügyfeleim részére. 30/394-5410 *1799954*

Eladó lakásokat keresek Pécsett akár kp.-ra is. Szecsődi Gábor, 30/824-1884 *1799954*

Keszüben lakható hétvégi ház (1440 nm szőlő, 1000 nm gyümölcsös 1360 nm szántó) eladó. Villany, aszfaltos út van. 70/257-1100 *1799407*

Melinda u.-i garázssor mögött 100 nm-es kiskert eladó. Tel.: 30/694-0854. *1799873*

Orfűi nyaraló eladó. 06-30/369-7709 *1799797*

Pécs határán eladó új, mediterrán villa 2 ha parkkal: 2 lakás, hozzáépítési engedély, 150 nm teremgarázs, jó közlekedés, képviseletnek, telephelynek is. 30/609-9967 *1797677*

Pécs-Hird, Zengő u.-ban házrész nagy területtel eladó. Ár: 1,6 M Ft. 20/987-0160 *1799928*

Pécsi kis családi ház eladó vagy lakásra cserélhető. 06-20/416-6405 *1798477*

Pécsi 400 ágyas közeli 160 nm átlagos, panorámás cs. ház eladó, 16,9 M. 20/669-8747 *1799814*

Siklós-márlagyűdi 4 szobás ház eladó. Pécsi bármilyen ingatlancsere érdekel. 13,5 M Ft. 30/503-4663 *1799876*

Tettyén 98 nm-es, 2 generációs, 4 sz. családi ház eladó. 12,5 M Ft. 30/859-4449 *1799954*

Ügyfeleim részére eladó ingatlanokat keresek. www.kosaingatlan.hu, 06-20/964-5482 *1799429*

LAKÁS

A Mecseken, tégla, gázos, erkélyes, 1. em., 30 nm-es garzonlakás eladó. 30/662-4945 *1799651*

Egyetemnél (Váci M. u.) 2 sz., erkélyes, magasfszt.-i lakás 7,2 M Ft. 70/619-9208 *1799751*

Egyetemvárosban 1. em.-i, 2 külön szobás, új ablakos lakás eladó. 30/824-1911 *1799954*

Kodály Z. u. eladó felújított, 2 szoba, erkélyes, műanyag nyzárós lakás. 30/824-8604 *1799954*

Pécs Aidinger J. u. 10/2. em.-i, 50 nm-es lakás eladó. 5,2 M Ft. 30/996-1229 *1799785*

Pécsi új lakások 225 E Ft/nm-től eladók, kőművesmunkákat vállalok. 30/464-8484 *1799848*

Semmelweis u.-ban 1. em., felújított, 3 sz. lakás eladó. 17,9 M Ft. 30/552-4565 *1799964*

BÉREL-KIAD

Szederkényben a Pécsi u. 23/A szám alatti Nyugdíjas Házunkban lakás megüresedett, melynek bérleti joga megvásárolható. Érdeklődni lehet a 69/354-154, 69/696-829 vagy a 06-20/433-5710 számokon. *1799990*

Vásárcsarnok és az Árkád között 55 nm (jelenleg komputer)üzlet kiadó. 70/333-5772 *1799556*

ADÁSVÉTEL

ZSOLNAY, HERENDI
váza, figura, dísztárgy, ét-, teás-, kávés-, sütiskészlet, bútor, ezüst, hagyaték vétele kp.-ért.
Műtárgy Galéria, Citrom u. 7. (Caprinál) 06-72/232-244
Hívásra díjtalan kiszállás!

Akác, tölgy, bükk, I. oszt., 8 E Ft/m³-től, közvetlenül az erdésztől. 70/504-8305 *1799541*

Akác, vegyes tűzifa aprítva is. 30/358-2386 *1796808*

Akció 03. 30-ig! Akác és vegyesfa aprítva, méterben 10000 Ft/m³-től. 06-20/332-7795 *1797048*

Diólebet veszek, házhoz megyek. 1200 Ft/kg. 06-20/554-8864 *1797082*

Diófát veszek. 06-30/587-9946 *1796798*

Kemény tűzifa erdei m³-ben vagy hasítva, ingyenes szállítással. 30/540-9310 *1798623*

Keményfa közvetlen erdészettől 9500 Ft/m³-től szállítva. 30/923-7682, 30/351-8363 *1798764*

Vegyes tűzifa 10000 Ft/m³, darabolva, kályhakészen is, házhoz szállítva. 20/975-2326 *1799810*

Vegyes tűzifa 25000 Ft/tgk., kuglizva és kályhakészen is, szállítva. 20/921-0497 *1799768*

ÁLLAT

Hízott fehér magyar kacsák 3,5-4 kg, 1700 Ft/db ingyen szállítva eladók. 30/662-7756 *1799980*

Malacok eladók. 30/380-0200 *1799981*

Németjuhász-kölykök eladók. 20/358-8877 *1797458*

Tojójércék eladók 800 Ft, tyúkok 1000 Ft/db. Szállítás ingyenes. 06-30/390-9136 *1799769*



HOTEL MEDITERRÁN
mediterran@mediterranhotel.hu
www.mediterranhotel.hu
Svédasztalos ebéd
MÁRCIUS 15-ÉN ÉS MINDEN VASÁRNAP DÉLBEN
a Hotel Mediterrán éttermében.
Felnőtteknek: 2400 Ft/fő
Gyerekeknek: 1500 Ft/fő
7627 Pécs, Dömörkapu Tel.: 72/514-110

CELLÁRIUM RESTAURANT
Pécs, Hunyadi u. 2. • 72/314-453
Jó étvágyat kívánunk!
HÉTVÉGI MENÜ
Levesek:
• Húsleves májgaluskával
• Tárkonyos jérce raguleves
• Francia hagymaleves sajtos krutonnal (VEGA)
Desszertek:
• Somlói galuska fagylalttal
• Panna cotta eper szósszal, alma chips
• Tiramisu meggyes csokoládés öntettel, mandulával
Főételek:
• Mézes – mustáros jércemell burgonyapürével, baconos zöldbabbal
• Parmezános pulykamell salátaágyon, joghurtos öntettel
• Szűzérmék vadgomba mártással, tojásos galuska
• Citromos zöldfűszeres tarja, tejszínes cukkinis pennével
• Csőben sült karfiol és édesburgonya holland mártással (VEGA)
Kétfogásos menü: 1500 Ft/fő • Háromfogásos menü: 1900 Ft/fő

Dunántúli Napló

Az Axel Springer-Magyarország Kft. közéleti napilapja

Főszerkesztő-kiadóvezető: **PÓRÉ LÁSZLÓ**
Felelős szerkesztő: **NIMMERFROH FERENC**
Lapszerkesztők:
SCHNEIDER GÁBOR, NYAKA SZABOLCS
Művészeti szerkesztő: **KERÉNYI ZOLTÁN**
Kiadja az AS-M Kft. Baranya Megyei Irodája.
Szerkesztőség és kiadóiroda: 7627 Pécs, Engel J. u. 8. 7601 Pf.: 134.
Telefon: 72-505-000. Kiadói telefax: 72-505-017.
Terjesztésvezető: **BERECZKI PÉTER.**
Előfizetői, terjesztési ügyfélszolgálat: 06-40/510-510 (helyi tarifás hívószám)
Hirdetésvezető: **NAGY GYÖNGYI**. Telefon: 72-505-000. Fax: 72-505-068
A hirdetésfelvétel telefonszáma: 72/505-000/234 mellék
Felelős kiadó az AS–M Kft. ügyvezető igazgatója.
Készült az AS-Nyomda Kft. Szilády Üzemében. 6000 Kecskemét, Mindszenti krt. 63.
Felelős vezető: **FUTÓ IMRE**
Megrendelés száma: 443 600 • Nyomtatás időpontja: 2014. március 13.

A Dunántúli Napló bármely részének másolásával, terjesztésével, az adatok elektronikus tárolásával és feldolgozásával kapcsolatos minden jog fenntartva. Értesüléseket átvenni csak a Dunántúli Naplóra hivatkozva lehet. Az előfizetői példányok kézbesítését az AS-Magyarország Kft. Baranya Megyei Irodájának terjesztőhálózata végzi, az árusítás a LAPKER Rt.-nél és a kiadó árusítóhelyein keresztül történik. Előfizethető minden naptári év végéig a kiadónál, valamint a terület ügynökségeknél és a kiadó kézbesítőinél közvetlenül, postautalványon és átutalással a Unicredit Bank 10918001-00000062-61130033 pénzforgalmi jelzőszámra. Előfizetői, terjesztési ügyfélszolgálat levélcíme: AS-B Kft., 1525 Budapest, PZI.: 110. Telefon: 06-40/510-510 helyi tarifás hívószám. Fax: 06-1/488-5580. E-mail: elofizetes@axels.hu. Előfizetési díj 2013. augusztus 1-től egy hónapra 2790 Ft, negyedévre 8370 Ft, fél évre 16740 Ft, egy évre 33480 Ft. Tájékoztatjuk Olvasóinkat, hogy a különböző versenyeken, játékokon, akciókon, szavazásokon, reprezentatív pályázatokon stb. részt vevők által személyesen, írásban, telefonon, SMS-ben, interneten, e-mailben megadott személyes adatok nyilvántartásunkba kerülnek. Az adatokat megadva hozzájárulnak ahhoz, hogy azok felhasználásával a Társaságunk érdekeltségébe tartozó cégek, amelyek az adatok feldolgozását végzik (Axel Springer-Magyarország Kft., Axel Springer-Budapest Kiadói Kft., Harlequin Magyarország Kft., Zöldújság Rt., Petőfi Lap- és Könyvkiadó Kft., Népújság Kft., Hungaropress Sajtóterjesztő Kft.), előzetes megrendelésük nélkül is, akár időszakos, akár egyéb szolgáltatásaikra felhívjuk a figyelmet. Az érintettek felvilágosítást kérhetnek az általuk kezelt személyes adataik köréről, felhasználásuk módjáról és céljáról, és bármikor kérhetik azok helyesbítését, felhasználásuk korlátozását, illetve törlését. Az újság a PANDA szerkesztőségi rendszerrel készült és a MATESZ által auditált.

ISSN 0865-9133

MA DERŰS, KELLEMES MELEG IDŐ

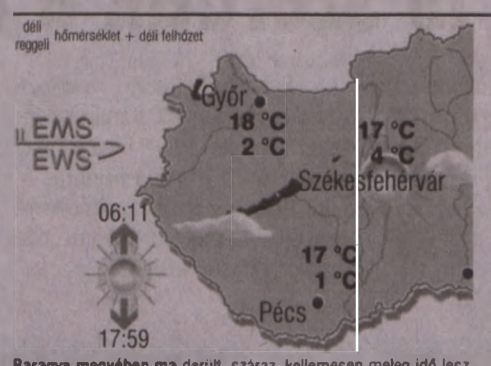



Baranya megyében ma derült, száraz, kellemesen meleg idő lesz. Gyenge, változó irányú légmozgással, délután kevés felhővel. Eső pénteken sem esik. Az éjszakai lehülés mérsékelt. A várható, jellemző hőmérséklet megyei átlaga péntek reggel +1, kora délután +17, szombat reggel +5 fok körül alakul.
A legvalószínűbb folytatás:
szombaton erős, gyakran viharos széllel, késő délutántól, az északi országrészben esővel, zivatarfoltokkal, hidegfront várható.
Vasárnap erősen szeles, délelőtt borongós, záporos, délután felhős idő és egy napos lehülés következik.
Jövő héten, vasárnapig ismét felmelegedés,
vasárnap újabb lehülés valószínű.
Orvosmeteorológia: erős melegfronti hatás várható.
Közlekedés-meteorológia: az időjárás számottevő mértékben pénteken sem veszélyezteti a közlekedést.

Az előrejelzés bizonytalansága: **„KICSI"**.
Az előrejelzésért felelős: Aigner Szilárd. További folyamatos, helyfüggő előrejelzés: **www.eumet.hu**

Vízhőmérséklet

Duna	8-9 °C
Tisza	7-8 °C
Balaton	7 °C
Velencei-tó	9 °C
Fertő	8 °C
Tisza-tó	8 °C

Hójelentés

Chopok	45-75 cm
Semmering	50-70 cm
Livigno	140-280 cm

ÜGYELETEK

Háziorvosi. Péntek–vasárnap: a Pécsi Többcélú Kistérségi Társuláshoz tartozó települések felnőtt lakosságát a Rákóczi út 2. (bejárat a Szendrey Júlia utca felől), (06-72/515-104), a gyermekeket a Gyermekklinikán látják el. Az ügyelet mindenütt szombat reggel 7-től hétfő reggel 7-ig tart. **Kórházi:** Gyermekbelgyógyászat: Mohács és Szigetvár környéke kivételével a megye összes területe (Pécs, Komló, Siklós, Sellye minden területe): Gyermekklinika. Gyermeksebészet, égések, klinikai felvételt igénylő gyermekfülészeti betegek, gyermek-fertőzőbetegségek és gyermek-légútibetegségek (Pécs és a megye összes területe): Gyermekklinika (József A. u. 7., 06-72/535-999). **Pécsi felnőtteknek**: márc. 14-16-ig: belgyógyászati ügyelet: sürgősségi betegfogadó hely: Pécs, Rákóczi út 2. (72/536-000), sebészeti ügyelet: Sebészeti Klinika, Pécs, Rákóczi út 2. (72/536-000), érsebészeti ügyelet: Érsebészeti Tanszék, Pécs, Rákóczi út 2. (72/533-133), baleseti sebészeti ügyelet: Mozgásszervi Sebészeti Intézet Traumatológiai és Kézsebészeti Klinikai Tanszék, Pécs, Akác u. 1. (72/536-800), szemészeti ügyelet (hétvégén: egész nap): Szemészeti Klinika, Pécs, Nyár u. 8. (72/536-000), fogászati ügyelet: csak hétvégén és ünnepnapokon 7 órától 17 óráig a Pécsi és Komlói Többcélú Kistérségi Társulás lakosai részére a Lánc utcai Rendelőintézetben, 18-22.00 óráig (Móricz Zsigmond u. 4.), tel.: 06-30/380-2771. **Hajléktalanok háziorvosi ügyelete:** Hajléktalanok Ápoló Otthona munkanapokon 15.00–07.00-ig (József Attila u. 10.). T.: 06-72/224-046, 06-72/311-411. **Gyógyszertárak:** Pécs: Pécs: Pannon (Ifjúság útja 2.), Komló: Kenderföld, Mohács: Szent Ferenc, Harkány: Thermál, Szigetvár: Oroszlán, Bóly: Panacea, Sásd: Szent György, Szentlőrinc: Fehér Kereszt. **S. O. S. ÉLET** telefonszolgálat díjmentesen hívható a 06-80/505-390-es telefonszámon este 7-től másnap reggel 7 óráig. **Állatorvosi ügyelet:** 2014. 03. 14. 19 órától 2014. 03. 17. 07 óráig Baranya megye területén. Megyei rendelői ügyelet (telefonos egyeztetés szükséges!): 06-30/970-5419, Rókus Állatorvosi Rendelő, tel.: 06-72/324-889, hétköznap: 19.00–07.00 óra között, kijáró állatorvosi ügyelet (péntek 19.00 órától hétfő 07.00 óráig): **Pécs:** dr. Maza Norbert, tel.: 06-30/650-1071, **Sásd–Mágocs–Pécsvárad–Komló**: dr. Cseh Kálmán, tel.: 06-30/936-5276, **Mohács–Bóly:** dr. Hum Imre, tel.: 06-69/311-466, 06-20/921-0682, **Siklós-keleti rész** és **Sellyei-nyugati rész:** dr. Lébényi Sándor, tel.: 30/553-4467, **Szigetvár–Szentlőrinc:** dr. Kollár Kornél, tel.: 06-30/369-7793. Az ügyeleti szolgálatot sürgős, életveszélyes esetek ellátására tartjuk fent. Az ügyeleti ellátás felárral történik. **Folyamatos megyei állatkórházi ügyelet:** Állatkórház (0–24 óráig, a hét minden napján): Mohács, Szent István u. 35., 06-69/311-068, 06-30/902-7729. **Pécsi éjszakai állatorvosi rendelői ügyelet:** este 19 órától reggel 7-ig. T.: 06-30/970-5419.

Harrach autója miatt is érdemes lesz megnézni a raliévadnyitót

PÉCS–ORFŰ Az autósportbarátok az elmúlt hat évben már megszokhatták, hogy március idusán Baranyában, Orfűn kezdődik a hazai raliévad. A hétvégi A123 Teszt Rallye a Grepton-kupáért minden eddiginél többet ígér: az előzetes nevezések alapján a közel száz bizonyítani vágyó sprintes mellett több mint húsz első osztályú páros is itt kezdi az évet.

– A százhúsz nevező mindenképpen örömteli, ugyanakkor a felelősségünk is nő, mert szeretnénk minden hozzánk érkező versenyzőpárost és természetesen a nézőket is megfelelően kiszolgálni – mondta Markó Tibor, a Rallye Sprint bajnokságot szervező Marco Racing Team Kft. vezetője. – A célunk annyi, hogy a hétvégi versenyről olyan élményekkel távozzanak, amelyek visszahozzák még őket hozzánk.

A sprinteseknél a címvédő ifj. Ranga L. – Baumhakl K.-páros mellett két másik korábbi bajnok is rajthoz áll, a komlói Sághy L. – Sághy Z.-, és a hirdi Amrein T. – Schmidt A.-duók. A kisebb kategóriákban is színes a mezőny, a közönségkedvenc „hátsókerekes" ladák, BMW-k is szép számmal képviseltetik magukat. A tesztelni érkező első osztályú „vendégművészek" közel harmincan lesznek, és a sok Mitsubishi mellett több kétkerékhajtású topautó, úgynevezett R3-as is indul, valamint igazi szenzáció, hogy a világviszonylatban is újdonságnak számító R5 kategóriába tartozó versenygép is itt, Orfűn debütálhat magyar viszonylatban. (A Ford Fiesta R5-tel a 2012-es osztrák bajnok Beppo Harrach lesz látható.)

Szombaton a Rácz Tanyán adminisztratív, míg az orfűi Panoráma Campingben a technikai átvételekre kerül sor. Az igazán látványos, benzingőzös rész vasárnap reggel 7 órakor rajtol, s a mezőny öt alkalommal teljesíti a közel 7 km-es Orfű–Abaliget–Orfű szakaszt.

A verseny miatt vasárnap útlezárásra kerül sor az Orfű–Orfű-tető–elágazás–Abaliget–elágazűs–Orfű, Dollár utca útvonalon 6–20 óra között. A verseny ideje alatt az érintett útszakaszon a Pannon Volán járatai nem közlekednek. ■ K. Mayer A.

Megdöbbentek a szurkolók

KOSÁRLABDA A felszámolócég több ezer forintot követel a drukkerektől

PÉCS Kellemetlen meglepetésben volt része jó néhány olyan szurkolónak, aki évekkel ezelőtt a pécsi női kosárlabdacsapat bérletese volt: egy felszámolócégtől felszólító levelet kaptak, amelyben több ezer forintot követelnek.

K. Mayer András

Sejtettük, hogy lesznek még utózöngéi az évekkel ezelőtt a pécsi női kosárlabdacsapatnál történteknek. Amint azt korábban lapunkban is megírtuk, a Nemzeti Adó- és Vámhivatal (NAV) Dél-dunántúli Regionális Bűnügyi Igazgatósága nyomozást indított a csapatot annak idején működtető Pécsi Női Kosárlabda Kft. ügyében a számviteli rend megsértése és más bűncselekmények gyanúja miatt. Nagyon sokan kíváncsiak arra, hogy milyen végeredménnyel zárul majd a vizsgálat – nemsokára remélhetőleg fény derül a részletekre.

A napokban olyan ügy borzolja a kedélyeket, amelyben a szurkolók is érintettek. Egy olvasónk fordult hozzánk azzal az információval, miszerint felszólító levelet kapott a Pécsi Női Kosárlabda Kft. felszámolását végző CONCORDAT Felszámoló Kft.-től, amelyben közlik, hogy 6000 forintos részlettartozása van, amelyet kamatostul (így 7340 forint a végösszeg) meg kell fizetnie március 20-ig, ellenkező esetben intézkedni fognak a tartozás behajtása érdekében.



FOTÓ: LAUFER LÁSZLÓ

A szurkolóknak rengeteg örömben volt részük – most jött az üröm

Mint kiderült, az annak idején kiadott és kifizetett bérletekkel kapcsolatos a probléma. A felszámolócég információi szerint ugyanis egyes szurkolók nem fizették ki a teljes összeget, tehát a mai napig tartoznak a Pécsi Női Kosárlabda Kft.-nek – a drukkerek ugyanakkor állítják, hogy természetesen rendezték a bérletek teljes árát, így nincs egy fillér elmaradásuk sem.

– Derült égből villámcsapásként ért a felszólítás – mondta lapunknak az egyik szurkoló. – Én biztosan befizettem a teljes összeget, arra viszont már nem emlékszem, kaptam-e róla bizonylatot, és ha igen, mi lett vele. Igazából nem az összeg zavar, ki is fizethetem, sokkal inkább az, hogy a pénzemmel vagy hanyagul bántak, vagy elcsalták.

Való igaz, vajmi kevesen őrizgetnek évekig egy bérletvásárlással kapcsolatos igazolást. Persze az eladásnak, a kifizetett összegnek a másik oldalon is meg kell jelennie, ám a bizonylatok egyelőre nem állnak a felszámolócég rendelkezésére, mert azokat a nyomozás során lefoglalták.

Természetesen szerettünk volna információkat kapni a felszámolócégtől, ám az ügyvezető igazgatót, dr. Szabó Ernőt tegnap nem értük el. Kíváncsiak lettünk volna például arra, hogy pontosan hány szurkoló érintett az ügyben – miután ebben az időszakban már nem adtak el olyan sok bérletet, valószínűleg nem beszélhetünk tömeges jelenségről. Annyit azonban megtudtunk, hogy az érintetteknek feltétlenül írniuk kell egy válaszlevelet a felszámolónak, amelyben leírják a történetüket, mert könnyen elképzelhető, hogy a tartozás ténylegesen nem is áll fenn. Amíg az ehhez szükséges irat-anyag nem kerül a felszámolócég birtokába, nem tudhatja, az egyes esetekben pontosan mi a helyzet.

Mindenki ellen győzni akar a sereghajtó Kozármisleny

KOZÁRMISLENY Még nem nyert ebben az évben a kozármislenyi NB II.-es labdarúgócsapat, igaz, csak két bajnoki mérkőzésen van túl. Az elsőt idehaza elveszítette a Cegléd ellen (kár érte), majd Sopronban döntetlent ért el. Most ismét hazai pályán játszik, vasárnap délután 3-kor a Balmazújváros lesz az ellenfele. A vendégek jól állnak, jelenleg negyedikek, 22 ponttal van többjük, mint az utolsó helyezett Kozármislenynek. Ebben az évben már négy pontot szereztek, Kisvárdán döntetlenezték, majd otthon legyőzték a vendég Szigetszentmiklóst. Edzőjük a volt válogatott hátvéd, Híres Gábor.

Az eredményeikből ítélve, jó csapatról van szó, amely ellen nem lesz egyszerű nyerni. Márpedig győzni kellene a baranyai együttesnek, mert különben nem tudja ledolgozni a hátrányát. Ami elég reménytelennek tűnik, de nem lehetetlen.

– Kicsit keserű a szánk íze, mert le kellett volna győznünk idegenben a Sopront – mondta Eduardo Almeida, a kozármislenyiek portugál vezetőedzője. – Minden meccsünket meg szeretnénk nyerni, ezért támadó szellemben játszunk, így lesz ez a Balmazújváros ellen is. Gólt, gólokat kellene lőnünk, merthogy csak győzelmekkel tudunk elmozdulni az utolsó helyről. A héten jó hangulatban folytak az edzések, remélem, vasárnap délután 5-kor is lesz okunk az örömre.

A Kozármisleny vezető stábja igyekezett feltérképezni a Balmazújvárost, amelyről azt tartják, hogy masszív csapat, nem véletlenül negyedik, a pontrúgásai nagyon veszélyesek, ezekre különösen oda kell figyelni.

A Kozármislenynek nincs sérültje, Kovács Tamás viszont begyűjtötte az ötödik sárga lapját, ezért nem szerepelhet, helyettese Szabó Balázs lesz. A gárda így kezd: Sólyom – Kiss M., Petrók, Fellai, Vattai – Kovács T., Szabó B. – Fitos, Nagy E., Nagy K. – Oláh.

Nagy Eriket nyilván doppingolja majd, hogy a fiatal középpályás meghívást kapott az U20-as labdarúgó-válogatott keret összetartására, amely jövő hét elején lesz Telkiben. ■ H. L.

A pécsi pólósok szeretnék felborítani a papírformát

PÉCS Kaposváron játszik pénteken este 7-kor a PVSK-Füszért a férfivízilabda-bajnokság alapszakaszának 22. fordulójában. A tabellán a somogyiak a nyolcadik helyen állnak, a pécsiek tizedikek, utóbbiaknak hárommal kevesebb győzelmük van, mint a soros ellenfélnek. A novemberi mérkőzésen Pécsett a Kaposvár hat góllal volt jobb a házigazdánál.

Bereczki Miklós, a PVSK-Füszért játékos-edzője szerint az elmúlt két bajnoki mérkőzés nem úgy sikerült, ahogy eltervezte.

– Mindkétszer győzelmi esélyt szalasztottunk el, de biztató, hogy legutoljára pontot azért szereztünk – mondta. – Nagyon remélem, hogy tovább javul a játékunk, és akkor Kaposváron jó mérkőzés lesz. Az ellenfelünk sokkal jobb csapat, mint tavaly, ráadásul megint idegenbe megyünk, így papíron ők a mérkőzés esélyesei. Azonban szeretnénk felborítani a papírformát, ehhez mindenkinek nagyon oda kell tennie magát az idősebbektől a fiatalokig. ■ Horváth L.

A Barcelona és a PSG is nyert a visszavágón

BARCELONA–PÁRIZS Nyertek az esélyesebbek, ennyi történt szerdán a labdarúgó-Bajnokok Ligájában. A nyolcaddöntő visszavágóján a Barcelona a Manchester Cityt fogadta, s miután idegenben 2-0-ra győzött, különösebben nem kellett cidriznie. A mérkőzés azért nem volt izgalommentes, a vendégek mindent megtettek a bravúr érdekében, de amikor Messi vezetést szerzett, minden eldőlt.

A Leverkusenre búcsúmeccs várt Párizsban, hiszen a németek is tisztában voltak vele, hogy a 4-0-s hátrányt nem lehet ledolgozni Ibrahimovicsék ellen. A tisztes helytállás összejött a vendégeknek, akik vezettek is, sőt, tizenegyesből megrúghatták volna a második góljukat, ám a büntető kimaradt, a vége pedig 2-1-es hazai siker lett.

SZERDAI EREDMÉNYEK: Barcelona–Manchester City 2-1, g.: Messi, Dani Alves, ill. Kompany (továbbjutott a Barcelona 4-1-es összesítéssel); Paris SG–Leverkusen 2-1, g.: Marquinhos, Lavezzi, ill. Sam (továbbjutott a PSG 6-1-gyel). ■ K. Mayer A.

HIRDETÉS

GÉPJÁRMŰ

Autós Kft. Műszaki, szakértés. 72/511-311 1799091

Egytárcsás műtrágyaszóró eladó. 30/254-4664 1797461

SZOLGÁLTATÁS

Ácsmunka, tetőfedés, bádogozás. 30/598-2030 1799956

Tavaszi festési akció! 06-20/572-6174 1799634

TÁRSKERESŐ

63 éves csinos, fiatalos hölgy jól szituált, becsületes férfi társát keresi komoly kapcsolathoz. 70/598-3784 1799931

ÁLLÁST KÍNÁL

A pécsi Schneider Autóház prémium márkák értékesítésére kereskedelmi érzékkel, műszaki affinitással és kiemelkedő kommunikációs készséggel rendelkező értékesítési tanácsadó munkatársat keres. Szakmai önéletrajzot és rövid bemutatkozó levelet az info@schneiderautohaz.hu címre várunk 2014. március 20-ig. 1799867

Adminisztrációs feladatok ellátására keresünk munkatársat. Önéletrajzokat kérjük: 7602 Pécs, Pf. 84. Jelige: Adatrögzítés. 1799879

Angolul beszélő diszpécsert pizzériába felveszünk. 70/372-2227 1799851

Asztalosokat felveszünk pécsi munkahelyre. 20/984-3000 1799996

Az OTP Ingatlanpont ingatlanértékesítőkkel és hitelügyintézőkkel bővíti csapatát! Várjuk önéletrajzát a mecseki.laszlo@otpip.hu e-mail címre. 1799788

Camion-Group 2000 Bt. gépkocsivezetőt keres gabonás munkára magyar–olasz viszonylatra. Jelentkezés: munkanapokon 9–15 óra közt, a 92/549-918-as vagy a 30/370-6367-es számon. 1799727

Dohányüzletbe leinformálható, pécsi eladót keresek kereskedelmi gyakorlattal, egyenlőtlen beosztásba. „Hosszútávra" jeligére a DN Nagy Lajos király út 14. hirdetőbe. 1799983

Felszámolócég gyakorlattal rendelkező felszámolási szakasszisztenst keres. Fényképes önéletrajzot az info@psv-holding.hu címre kérünk. A munkavégzés helye Kozármisleny. 1799975

Gyorsétterembe szakképzett eladónőt felveszünk. Xavér étterem, Pécs, Alkotmány utca 44. 1800004

Horvát nyelvismerettel, felsőfokú végzettséggel rendelkező munkatársat keresünk pályázatírói és projektmenedzsment-feladatok ellátására. E-mail: szkzz@t-online.hu 1799884

Kereskedelmi ügyintézőt felveszünk. Elvárás: kereskedelmi végzettség, értékesítési gyakorlat, rátermettség. Nyelvtudás előny. Feladata: kapcsolatépítés és -tartás belföldi partnerekkel, a cég termékeinek értékesítése belföldön. Bérezés: megegyezés szerint. Önéletrajzokat az allas@straussmetal.hu címre várjuk 2014. március 21-ig. 1799991

Könyvelőiroda gyakorlattal rendelkező könyvelőt keres szakmai tapasztalattal, mérlegképes végzettséggel. Versenyképes fizetés, normál leterheltség. EuroPass önéletrajzot: merckle.laszlo@t-online.hu címre. 1799735

Pécsi lakatosüzemünkbe műszaki vezetőt, valamint élhajlítóst keresünk. 30/680-8339 1799905

Pécsi megváltozott munkaképességű, jogosítvánnyal, autóvezetői gyakorlattal rendelkező férfi takarítót felveszünk. Jelentkezés 8–15-ig a 70/410-3825-ös telefonszámon. 1799909

Pécsi munkahelyre kőművest felveszünk. 70/314-5685 1799812

Vásárcsarnokba, Fornetti üzletbe nem nyugdíjas kisegítőt keresünk, kizárólag kertvárosból, hajnali 3–8 h-ig. 06-30/552-9686 1799959

Villányi gourmet étterembe szakácsot és cukrászt keresünk. Jelentkezni fényképes önéletrajzzal és motivációs levéllel lehet e-mailben: mandula@gere.hu 1799835

KÖZLEMÉNY

Általános iskolai beiratás. – A Pécsi Református Kollégium GSZSZÁÓ Pécsi Általános Iskolájában (Pécs, Engel János u. 15.) 2014. március 18–19-én (kedd–szerda) 9–17 óráig tartjuk a beiratást. Minden érdeklődőt szeretettel várunk! 1799886

Vasárnap két futammal rajtol a Tour de Pécs

BARANYA Visszavette a régi nevét a hagyományos országúti kerékpárverseny-sorozat, amely ismét Tour de Pécsként kezdődik meg a hétvégén.

– Idén hét futam lesz, szemben a tavalyi tízzel – mondta Herke Szabolcs főszervező. – A rendező klub a Pécsi Junior KE, a résztvevők hét kategóriában versenyeznek majd. Remélem, hogy ebben az esztendőben is rajthoz állnak a környező országok versenyzői, a románok már bejelentkeztek, tavaly horvátok, szerbek és osztrákok is voltak, bízom benne, hogy 2014-ben is jönnek. Tavaly futamonként körülbelül száz résztvevő volt, körülbelül ennyire számítunk ebben az esztendőben is.

Az első esemény a pénzdíjas Kilátó Étterem Fotoplus Nagydíj lesz március 16-án, vasárnap délelőtt 11.00 órakor. A mezőny Pécsett, a Széchenyi térről rajtol el, cél 6 km megtétele után a misinatetői tévétorony. Aznap délután 3-kor a Feked Nagydíj szakaszt rendezik, amely egyéni időfutam verseny, kategóriáktól függően 10–20 km-es távon.

– Az időjárás miatt izgulok egy kicsit, de talán nem lesznek olyan rosszak a körülmények vasárnap, és megtudjuk tartani mindkét futamot – közölte Herke. ■ H. L.

SPORT

Uli Hoeness első fokon három és fél évet kapott

Három és fél év szabadságvesztésre ítélték első fokon Uli Hoenesst, a Bayern München német élvonalbeli labdarúgócsapatának elnökét, mivel bűnösnek találták az adócsalási ügyében. A 62 esztendős sportvezető 18 millió eurós adócsalásról tett beismerő vallomást.



ULI HOENESS

Akár történelmet is ismételhetne a Zalaegerszeg ellen a PVSK

PÉCS A múlt hetihez több szempontból is hasonló mérkőzést játszik ma este a PVSK-Pannonpower férfi kosárlabdacsapata. Legutóbb a Nyíregyháza vendégeként szerepeltek a baranyaiak – az alapszakaszban mindkétszer legyőzték a nyírségieket, s most, a középszakasz első körében is jobban bizonyultak náluk. Ma este a ZTE ellen lépnek pályára a pécsiek, akiket szintén kétszer legyűrtek már – a folytatás, bízzunk ebben, hasonló lesz, a történelem ismétli önmagát.

– Azért ehhez a zalaiaknak is lesz egy-két szavuk – mondta el lapunknak Csirke Ferenc, a PVSK vezetőedzője. – Az, hogy három hete nyerni tudtunk náluk, nem jelenti azt, hogy most is automatikusan behúzzuk a találkozót. A zalaiak amúgy is erősek saját közönségük előtt, a rájátszást jelentő helyekről sem csúsztak még le, úgyhogy biztos vagyok abban, hogy keményen küzdenek majd.

A pécsiek helyzetét nem könnyíti meg, hogy nem számolhatnak Kovács Péterrel: a csapat egyik legjobb kosarasa éppen a legutóbbi, ZTE elleni mérkőzésen sérült meg. A játékost azóta már meg is műtötték, így biztos, hogy ebben a szezonban már nem fog pályára lépni. A társak ugyanakkor egyelőre jól pótolják őt: Csabay Ádám például kifejezetten ponterősen játszik Kovács kiesése óta, de ugyanez elmondható Halász Ákosról és Bíró Olivérről is.

– Nyilván örülök annak, hogy Kovács Péter nélkül is tudtunk mérkőzéseket nyerni – tudtuk meg Csirke Ferenctől. – A srácok most kettőzött erővel küzdenek, tényleg mindenki mindent belead, hiszen tudják, hogy ha például ezt a mostani találkozót behúznánk, akkor komoly lépéselőnybe kerülnénk a riválisainkkal szemben. A kérdés most az, hogy ezt a hajtást meddig lehet bírni a középszakasz végig pörgős menetrendjében. ■ F. Z.

Rossz nap után jöjjön a jó!

LABDARÚGÁS Márton Gábor bízik benne, hogy vasárnap rendben lesznek

PÉCS Sokáig nem kesereghetünk az Újpest ellen a Magyar Kupában elszenvedett hazai vereség miatt, mert a hétvégén már bajnokit játszik a PMFC-MATIAS labdarúgócsapata. A piros-feketék a tavaszra alaposan megerősödő MTK-t, vagyis Garami József együttesét fogadják.

K. Mayer András

Sejtettük, hogy a Győr elleni ragyogó játék nem lesz mindennapos dolog, ám a szerdai, hazai pályán az Újpesttől elszenvedett 3-1-es vereség azért így is meglepő volt. Ugyanakkor rögtön tegyük hozzá, a lilák nem voltak annyival jobbak, hogy három góllal is vezessenek a Magyar Kupa negyeddöntőjének első mérkőzésén, ám míg nekik, pontosabban Dusan Vasziljevicsnek minden összejött, addig a pécsieknek semmi. Ezúttal érezhetően tompábban játszottak a piros-feketék, akadtak gondok a koncentrációval, s bizony ennek a számlájára írható, hogy még tizenegyesből sem találtak be – Koller Krisztián a jobb kapufát találta telibe.

– Sajnos tényleg nem voltunk rendben, legfőképp a támadójátékunk nem működött – mondta lapunknak Márton Gábor, a PMFC edzője. – Nem sok helyzetünk volt, de az Újpestnek egy sem: mindhárom gólt pontrúgásból kaptuk. Sajnáljuk, hogy nem voltunk elég frissek, és kikaptunk, de nem mondanám, hogy az a párharc már lefutott. Volt egy rossz napunk, s mindent meg fogunk majd próbálni Újpesten, hogy mi jussunk tovább.

Látva a szerdai produkciót, jó kérdés, hogyan lesznek frissek Szatmáriék most vasárnapra. Az MTK ellen ugyanis kiváló teljesítményre van szükség a győzelemhez, vagyis jó állapotban kell lenniük a pécsi futballistáknak.

– Bízom benne, hogy megoldjuk ezt a problémát, és vasárnapra rendbe tudjuk tenni a csapatot. Ha úgy játszunk, mint az utóbbi két bajnoki fordulóban, akkor mi vagyunk ennek a mérkőzésnek az esélyesei. Szeretnénk nyerni! – fogalmazott Márton Gábor.

Nem lesz könnyű, mindenki tudja. Főleg úgy nem, hogy a védelem összeállítását illetően még sok a kérdőjel: Balogh Béla eltiltása miatt nem játszhat, s nem tudni, felépül-e vasárnapig a combizomsérüléssel bajlódó Mohl Dávid. A kezdőben további nagy változások nem várhatók – nincs kit betenni.

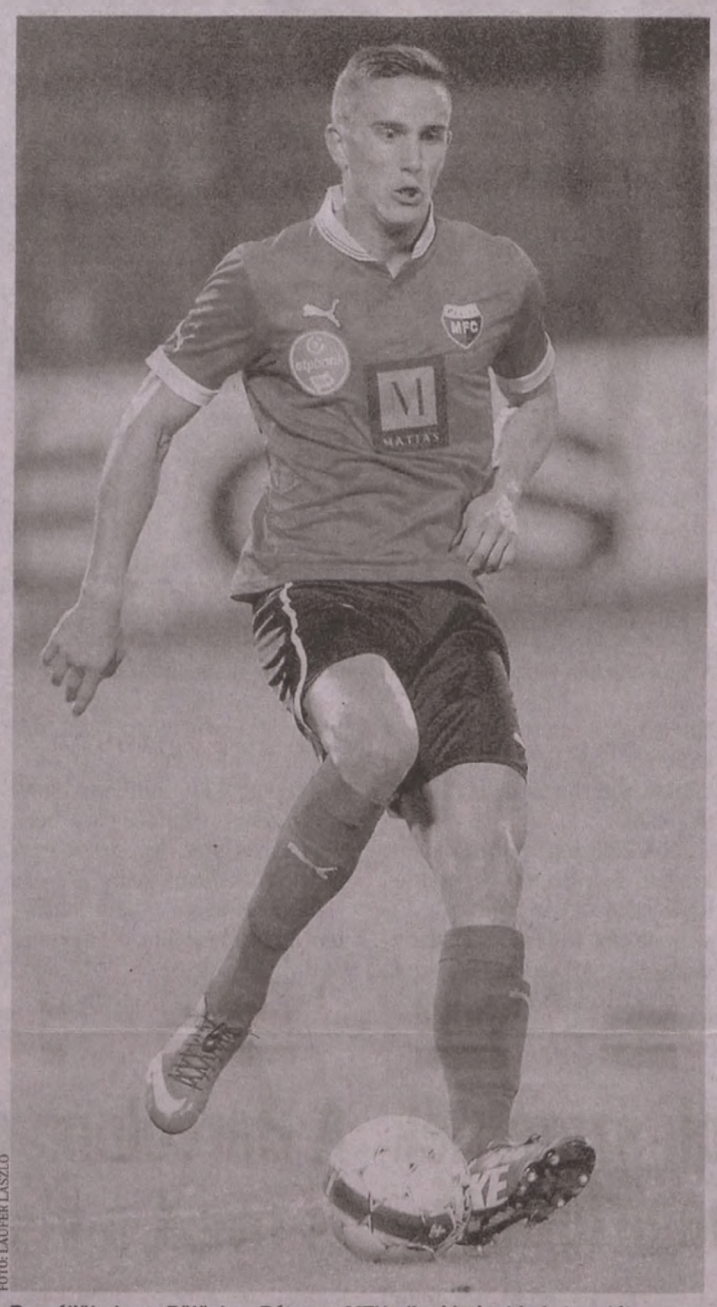

FOTÓ: LAUFER LÁSZLÓ

Reméljük, hogy Pölöskey Péter az MTK elleni bajnokin is betalál

Elkerülhető bosszúság

SOK SZURKOLÓNAK *okozott szerdán bosszúságot, hogy alig lehetett bejutni a stadionba. Csak az északkeleti kapu volt nyitva, ami kevésnek bizonyult, nem sokkal a kezdés előtt aztán kinyitottak még egyet – erre legközelebb jobban kellene figyelni!*

Rangadó Fehérváron

A 20. FORDULÓBÓL *ma két mérkőzést játszanak le, a Haladás–Kecskemét és Diósgyőr–Pápa találkozót. Szombaton nem lesz meccs, a vasárnapi program a következő: Mezőkövesd–Újpest, PMFC-MATIAS–MTK (16.30), Kaposvár–Puskás Akadémia, Ferencváros–Debrecen, Videoton–Győr. A Bp. Honvéd–Paks találkozó hétfőn lesz.*



MTK: jó passzban

A PMFC-MATIAS *vasárnapi ellenfele, az MTK az őszi szezont még kieső (15.) helyen fejezte be, de most már bentmaradó pozícióban van, megelőzte a Paksot. Garami József együttese tavasszal először döntetlenezett Szombathelyen (0-0), majd megverte a Ferencvárost (3-2), szerdán pedig a Magyar Kupában a Győrt is (2-0).*

MŰSOR

MÁRCIUS 14., PÉNTEK

ASZTELITENISZ Férfi Interkupa: Gumpoldskirchen (osztrák)–PTE-PEAC Kalo Méh, 19.00.

KOSÁRLABDA NB I. nők, hazai középszakasz: ZTE–PE-AC-Pécs, Zalaegerszeg, 16.30. NB I. férfiak: ZTE–PVSK-Pannonpower, Zalaegerszeg, 19.00. NB I. B férfiak: PTE-PE-AC–Soproni Sportiskola, Pécs, Ifjúság ú., 17.30.

VÍZILABDA OB I., férfiak: Kaposvár–PVSK-Füszért, 19.30.

MÁRCIUS 15., SZOMBAT

SAKK Bakonya-kupa amatőr schnellverseny, Bakonya, 9.00.

MÁRCIUS 16., VASÁRNAP

ASZTALITENISZ Férfi Extraliga: PTE-PEAC Kaló-Méh–Szeged, Pécs, Pollack-csarnok, 11.00. Férfi NB I.: PTE-PEAC Kaló-Méh II.–Sopron, Pécs, Pollack-csarnok, 14.00.

AUTÓSPORT Rallye Sprint bajnokság, rajt: Orfű, 7.00.

KERÉKPÁR Tour de Pécs országúti versenysorozat, Kilátó Étterem Fotoplus Nagy díj Prológ, rajt: Pécs, Széchenyi tér, 11.00. Tour de Pécs országúti versenysorozat, Feked Nagydíj, rajt: Feked, 15.00.

KÉZILABDA NB I. B férfiak: Ajka–Komlói Sport KC, 17.00. Tata–PVSE, 18.00. NB I. B nők: Pénzügyőr–Mohácsi Takarékbank-Kozármisleny, 11.00. Mohács–Tatabánya, 18.00.

KOSÁRLABDA NB I. nők, hazai középszakasz: Győr–PINKK-Pécsi 424, Győr, 13.00. PEAC-Pécs–Vasas, Pécs, Lauber Dezső Sportcsarnok, 14.30.

LABDARÚGÁS NB I.: PMFC-MATIAS–MTK, Újmecsekalja, 16.30. NB II.: Kozármisleny–Balmazújváros, 15.00. NB III.: Komló–Bölcske, Komló, 15.00. Mohács–Szentlőrinc (14.30), Szigetvár–PVSK, Szászvár–Bogád, Geresdlak–Sellye, Villány–Szederkény, Ócsárd–PTE-PEAC, Beremend–Boda (mind 15.00). Megyei II. osztály: Bóly–Bicsérd, Nagykozár–Hosszúhetény, Lánycsók–Drávaszabolcs, Pellérd–Babarc, Felsőszentmárton–Kétújfalu, Somberek–Véménd, Palotabozsok–Pogány, Harkány–Vajszló (mind 15.00). *(n)*

A PEAC-Pécs számára ma eljött a visszavágás ideje

PÉCS Az MTK elleni fölényes győzelem után a PEAC-Pécs játékosai kikiabáltak szurkolóiknak, s arra kérték őket, kísérjék el a csapatot Zalaegerszegre. Nem véletlenül. Zseljko Djokics együttese ugyanis a legnagyobb pofont a ZTE-től kapta ebben a szezonban, a középszakaszban hazai pályán szenvedett vereséget (54-61) – óriási meglepetésre.

Azóta Győrben is kikaptak Jovanovicsék, így több vereség már nem fér bele, sőt, igazság szerint ennyi sem férhetett volna bele. Ma tehát mindenképpen vissza kell vágni a Zalaegerszegnek, s bizony erre jó esélyük van a pécsieknek. Az utóbbi időszakban napról napra fejlődik a csapat, kezd összeállni a társaság, a játék, s ha Ieva Kublina százszázalékos állapotba kerül, valamint Abby Bishop beépül, ismét erős, ütőképes gárda lesz a PEAC-Pécs.

Persze ehhez még az is kell, hogy Fűrész Diána felépüljön. A csapat irányítója fáradásos törés miatt hetek óta hiányzik – de remélhetőleg már nem sokáig.

– Jól haladok, de nem szabad elkapkodni a visszatérést – mondta érdeklődésünkre Fűrész Diána. – A Zalaegerszeg ellen még biztosan nem játszom, s egyelőre nem dőlt el, hogy felépülök-e a Magyar Kupa nyolcas döntőjére. ■ K. Mayer A.

A Győr azért más műfaj lesz

KOSÁRLABDA Tinkle semlegesítése kulcskérdés a PINKK-nél

PÉCS-KOMLÓ Nem lehet értékmérő a PINKK-Pécsi 424 NB I.-es női kosárlabdacsapata számára a két legutóbbi bajnoki mérkőzése, mert nagyon elpáholta mindkét ellenfelét. Az MTK-t 44, a Vasast 66 pontos különbséggel verte, a fiatalokból álló fővárosi együttesek nem tudtak 40 pontot sem dobni nekik. A Győr (11 győzelemmel és 3 vereséggel áll, a PINKK mérlege: 10/4) azonban más műfaj, sokkal erősebb, mint az MTK vagy a Vasas, ráadásul idegenben lesz Iványi Dalmáék hazai középszakaszbeli meccse.

Szentendrei Áron volt már a győriek vezetőedzője is, most a PINKK-nél a spanyol mester, Roberto Hernadez első számú segítője.

– Megváltozott a győriek kerete azóta, hogy eljöttem tőlük, az új igazolásokkal azonban jelentősen nem erősödtek meg – nyilatkozta Szentendrei. – Az Euroliga-vereségek után a hazai bajnokságban önbizalomnövelő győzelmeken vannak túl. Ami pedig minket illet, a sérültjeink ellenére több a bevethető játékos nálunk, a magas posztokon is stabilabbak vagyunk. Meg kell akadályoznunk, hogy a Győr megtalálja a maga ritmusát és nem szabad engednünk, hogy pontosan dobjanak távolról. Gondolok itt elsősorban a hármas dobásokra.

A pályaedző úgy véli, hogy ha az amerikai Tinkle-t semlegesíteni tudja a PINKK, az egy lépés a sikerhez vezető úton.

A PINKK-ben legutóbb bemutatkozott az NB I.-ben Kucsora Réka, aki az 1-2-es poszton vethető be, Bajáról igazolták, merthogy van egy-két sérült. Valószínűleg most is sor kerül csereként a játékára. Adamecz Lilla már edz, szerepeltethető, a center Lucila Pascua a vállát, Katona Szidónia pedig a bokáját fájlalja, még nincsenek 100 százalékos állapotban.

A győri mérkőzés vasárnap 13.00-kor kezdődik, a Digi Sport 2 tv-csatorna élőben közvetíti. ■ Horváth L.

HIRDETÉS

CORNER pénzváltó és zálogház
MoneyGram

Pécs, Rákóczi út 39/D
Tel.: 06-72/224-248
Nyitva mindennap: 8–21 óráig
www.cornergroup.hu

Pénznem (1 egységre)		Vétel	Eladás
EURO	EUR	311,0000	315,4900
USA DOLLÁR	USD	223,0000	227,4900
SVÁJCI F.	CHF	254,5000	260,9900

Közületeket is kiszolgálunk!
Befektetési arany értékesítés!
Érvényben: 2014. március 13.

ZÁLOGHÁZ AJÁNLATA:
PORCELÁN FELVÁSÁRLÁS!

Cím: 7621 Pécs, Rákóczi F. u. 39/D
Tel.: 06 72/227-173
Nyitva: H-P: 8.30-17.30 Szo: 8.00-12.00
web: www.cornergroup.hu

HÍRLAPOLVASÓ

VASÁRNAPI
Dunántúli Napló
WWW.VASARNAPREGGEL.HU
XXV. ÉVFOLYAM, 11. SZÁM, 2014. MÁRCIUS 16. ÁRA: 170 FT

Csorba Győző Könyvtár
Pécs
Folyóirattár



AUSZTRÁL NAGYDÍJ: HAMILTON INDUL AZ ELSŐ RAJTHELYRŐL AZ IDÉNYNYITÓN ▶ 9. OLDAL

ÁLLAMI UTAK: 3,2 MILLIÁRDBA KERÜLTEK A TAVALYI ÉVBEN ▶7. OLDAL

KATE WINSLET: OSCAR-DÍJAS ÉS MENŐ ANYUKA, AKI CSILLAGOT KAP A HÍRESSÉGEK SÉTÁNYÁN ▶16. OLDAL

EGY PERCBEN

Az ötös lottó nyerőszámai: 5 10 54 59 80
Jokerszám: 434050

Választási csalás gyanúja miatt nyomoznak Mohácson

A megyei rendőr-főkapitányság közlése szerint választási csalás gyanúja miatt indítottak nyomozást. A feljelentésben foglaltak szerint egy ismeretlen az egyik választókerületben az országgyűlési képviselőjelölt ajánlásához szükséges ajánlóíveken aláírást hamisított. Lapunk információi szerint a mohácsi, 3-as számú választókerületről van szó. A helyi választási iroda vezetője tett feljelentést hivatalból eljárva, ugyanis az egyik bizottsági tag az ajánlóívek hitelességének ellenőrzésekor saját nevét és hamisított aláírását fedezte fel. Úgy tudjuk, több – nem parlamenti – párt is érintett lehet az ügyben. Az eset kapcsán Loschán Ferenc, a választókerületben induló a baloldali tömb jelöltje közleményt adott ki, ő szintén a nyomozás megindulásáról számolt be, valamint arról is, hogy információi szerint a rendőrség már házkutatásokat is tartott Mohácson. *(mb)*

Megpróbálta leszorítani a szirénázó mentőt az útról

Feljelentést tett a mentőszolgálat egy férfi ellen, aki pénteken Pécsett megpróbált leszorítani az útról egy szirénázó mentőautót, adott tájékoztatást az Országos Mentőszolgálat. Közlésük szerint a férfi a mentővel szállított beteg életét is veszélyeztette, amikor autójával előbb majdnem nekiütközött, aztán pedig szorosan rátapadva, dudálva, villogtatva próbálta leszorítani a megkülönböztető jelzéssel a kórház felé siető mentőt. A fulladó beteget szállító mentőkocsi vezetője a baleset elkerülése érdekében megállt, mire az autós is félreállt. A sofőr hangosan szidalmazni és fenyegetni kezdte az életmentőket, akik súlyosabb inzultustól tartva rendőri segítséget kértek, a beteget pedig egy másik mentőautóval menekítették a kórházba. *(mb)*

Műszaki cikkeket akart lopni, még a közelben elfogták

Vádemelési javaslattal zárta le a nyomozást a rendőrség egy gyöngyösmelléki férfival szemben, aki még tavaly az egyik ház melléképületéből műszaki cikkeket próbált meg ellopni. A tulaj azonban észrevette és szólt a rendőröknek. A körzeti megbízott a helyszín közelében elfogta a 24 éves férfit, aki beismerte a bűncselekmény elkövetését. A rendőrhatóság a szükséges eljárást lefolytatta az ügyben, most vádemelésre kerülhet sor. *(mb)*

9 772063 375074 14011

Viharos nemzeti ünnep

MÁRCIUS 15. Pécsett nem zavarta meg a szél a megemlékezést



A megújult Kossuth téren a zászlófelvonással kezdődtek a március 15-i nemzeti ünnep programjai, szinte még szélcsendben

A nemzeti ünnep délelőttjén megtartott programok az előre tervezettek szerint lezajlottak, de délután sok rendezvény elmaradt a vihar miatt.

Fábos Erika

Sikeresen lezajlottak a március 15-i állami ünnepség programjai – közölte a Közigazgatási és Igazságügyi Minisztérium (KIM) szombaton, nem sokkal délután fél hat után az MTI-vel.

A KIM tájékoztatása szerint a nap folyamán rendkívüli esemény nem történt, a mentőknek összesen négy embert kellett ellátniuk rosszullét miatt.

A közleményben azt írták: az állami ünnepségek biztonságos lebonyolításáért felelős operatív törzs folyamatosan ülésezett, és az utolsó program végeztével befejezte munkáját – tették hozzá.

Délelőtt nem is volt probléma, de délután már Budapesten, a Széchenyi-hegyen 109 kilométeres szelet is mértek a viharban, de több megyében voltak 90 kilométeresnél nagyobb széllökések.

A fővárosban az állami ünnepséget még meg tudták tartani, és a budai Várba meghirdetett hagyományőrző programokat is lebonyolították, igaz, az erősödő szél miatt egy részüket fedett helyre költöztették. A délutáni és esti programok közül azonban a rossz időjárás miatt több szabadtéri ünnepi rendezvényt is lemondtak vagy elhalasztottak.

A Jobbik kora délután még megtartotta ünnepi gyűlését, a baloldali ellenzéki pártok azonban lefújták a március 15-i rendezvényüket. „A mai orkán az április 6-i vihar előszele" – a kormányváltó erők közölték ezt egy közleményben. A baloldali nagygyűlést egy későbbi időpontban tartják majd meg.

A viharos szél estére átmenetileg mérséklődött, vasárnap azonban – a délnyugati és az északkeleti megyéket kivéve – ismét sokfelé viharossá fokozódhat. Az Észak-Dunántúlon és a főváros térségében a szélsebesség helyenként elérheti a 90-95 kilométert is – írta a meteorológiai szolgálat.

Pécsett nem okozott gondott a szél, sőt tegnap délelőtt gyönyörű tavaszi időben zajlott le a megemlékezés a Széchenyi és a Kossuth téren. Az eseményen Hoppál Péter országgyűlési képviselő és Majdán János történész beszélt az egybegyűltekhez. A városvezetés és a pártok közösen koszorúztak, a színes programsorozaton több ezren vettek részt. Az idő itt csak késő délutánra romlott el, de addigra a programok lezárultak.

▶ 2. OLDAL

Átadták az állami elismeréseket

KOSSUTH, SZÉCHENYI Jókai Anna díjat alapít a kitüntetéssel járó jutalomból

Átadták a Kossuth- és Széchenyi-díjakat. A Kossuth-nagydíjat Jókai Anna író vehette át. Ezt az elismerést nem minden évben adják ki, amióta alapították, heten vehették át. Az író húsz év után kapott ismét elismerést. Az első Kossuth-díjjal 1994-ben tüntették ki. Azt mondta: valódi megbecsülésnek és hatalmas elismerésnek tekinti ezt és annak is örül, hogy egy Kossuth-szobrot is kapott, amit majd a gyermekeire hagyományozhat. Az elismerés nagyobb részét arra költi majd, hogy irodalmi díjat alapít. Azt mondta, új regényen nem dolgozik, viszont tervel között szerepel egy memoár, amelynek magában az Átvilágítás címet adta. „Két-három év múlva jelenhet meg. A memoárok általában szépítenek vagy elfeledkeznek dolgokról, rosszabb esetben bosszút állnak. Én olyan istenkísértő vállalkozást tervezek, amely őszinte lesz. Elsősorban önmagammal szemben akarok őszinte lenni, a fejlődést szeretném megírni, azt, ahogyan az ember rövid élete során hibákat vét, jóvátesz, megvilágosodik" - fogalmazott a műről, hozzátéve, hogy nemcsak magáról szeretne írni a könyvben, hanem kortársairól, az országról, Európáról, valamint a politikáról is.

▶ 4. OLDAL



FOTÓ: KALLUS GYÖRGY

Jókai Anna vehette át idén a Kossuth-nagydíjat az Országházban

Eltéríthették az eltűnt maláj repülőgépet

Eltérítették az egy hete eltűnt maláj repülőgépet, állítja Nadzsib Razak, Malajzia miniszterelnöke az eddigi adatokra hivatkozva.

A gép 239 emberrel a fedélzetén helyi idő szerint március 8-án hajnali 0 óra 40 perckor indult el Kuala Lumpurból Pekingbe. Reggel 8 óra 11 perckor fogta az utolsó jeleket róla egy műhold, ám Nadzsib Razak elmondása szerint még hét órával az eltűnése után is adott jelet magáról. Ez idő alatt hatalmas távolságot tehetett meg, amihez volt elég üzemanyaga is. Állítólag több alkalommal is megváltoztatta a repülési magasságát és útirányát. Először nyugat felé fordult és 13 ezer méter fölé emelkedett, majd hétezer méterre ereszkedett, Penang szigetnél ismét irányt változtatott, és az Indiai-óceán felé haladt. Arról egyelőre nincs elképzelés, hogy a repülőgépet ki és miért térítette el, de állítólag olyasvalaki lehetett, aki repülési tapasztalatokkal rendelkezik, mert a Boeing 777 és a földi irányítás közötti kommunikációt is szándékosan kikapcsolták. ■

HIRDETÉS
Van reggelente 3 perce és 150Ft-ja az egészségére?
4199 Ft/hó
Egy tiszta, öngyógyító test fele - az orvosi kezelések hatékony kiegészítésére
bio BÚZAFŰLÉ
www.BIOBUZAFULE.hu

HIRDETÉS
AB DENTAL Kft.
www.ab-dental.hu
Az AB-Dentál Fogorvosi és Szájsebészeti Centrumba
keresünk
a munkáját szerető, elhivatott, esetleg idegen nyelven, vagy nyelveken beszélő
fogászati asszisztensnőket
főállású munkaviszonyba.
Motivációs levelet és fényképes szakmai önéletrajzot a balazs.nagy@ab-dental.hu e-mail címre várunk.

HÍRSÁV

Nemzeti légitársaságot terveznének

NÉMETH LÁSZLÓNÉ fejlesztési miniszter szerint nemzetgazdasági érdek, hogy budapesti központtal, kiterjedt hálózattal rendelkező erős, versenyképes nemzeti hálózati légitársaság működjön. A miniszter egy képviselői kérdésre írásban nyilatkozott a magyar nemzeti légitársaság ügyében – ebből származnak az információk.

Több tízezren tüntettek Kijev mellett Moszkvában

NAGYSZABÁSÚ békemenetet tartott a parlamenten kívüli orosz ellenzék a Kreml Ukrajna-politikája ellen Moszkvában és több nagyvárosban. Több tízezren vonultak fel, miközben a krími népszavazást támogató hazafias szervezetek felhívására is több ezren meneteltek az orosz fővárosban.

Máltán életveszélybe került egy magyar

EGY MAGYAR férfi életveszélyes állapotban kórházba került Máltán, miután gépkocsijával a tengerpart melletti útról a vízbe csúszott. Egy polgárőr halászta ki a süllyedő autóból, azóta kórházban van, állapota kritikus.

Életbe lépett az új polgári törvénykönyv

MÁRCIUS 15-ÉN életbe lépett az új polgári törvénykönyv (Ptk.). A magánjogi jogviszonyok lehető legteljesebb körét felölelő kódex nyolc könyvből áll. Az új kódex csaknem kétszerese az eddig hatályosnak, 1596 paragrafus, tartalmazza a korábban külön törvényben szabályozott családjogot és társasági jogot is.

Londonból szavaz a legtöbb magyar

EDDIG 16 298-AN vetették fel magukat a külképviseleti névjegyzékbe. Minden negyedik jelentkező Londonban szavazna. London után a második legnépszerűbb város München, a harmadik Brüsszel, a negyedik Bern, az ötödik Berlin.

Ünnep kampányhangulatban

MEGEMLÉKEZÉSEK Az időjárás átrendezte a pártok terveit, az ellenzék elhalasztotta gyűlését

„Bár a Nemzeti dalban nem mutatna jól az a szó, hogy rezsicsökkentés, de azt könnyű belátni, hogy éppen úgy, mint ma, akkor, 1848-ban is az igazságtalan és méltánytalan terhek csökkentése volt az első és legfontosabb feladat." Többek közt ezt mondta Orbán Viktor kormányfő szombaton, a március 15-i nemzeti ünnepen a Múzeumkertben tartott állami ünnepségen.

VR-összeállítás



FOTÓ: KALLUS GYÖRGY

Orbán Viktor a Múzeumkertben: a magyarok 1848-ban „beleszerelmesedtek" március 15-ébe, és „azóta nem akarnak kiszerelmesedni belőle"

Orbán Viktor miniszterelnök szerint Magyarország az elmúlt négy évben azért teljesített jobban, mert egységes volt, sőt ma Európában a legegységesebb ország, amely egy új korszak kapujában áll. – 2010 óta azért dolgoztunk, hogy ide megérkezhessünk – jelentette ki.

Hangsúlyozta, ma olyan időket élünk, amikor a gyenge és a gyáva nemzeteknek nincs jövője, mert széthullnak. Magyarország azonban kiállt saját magáért, és megvívta harcait olyan ellenfelekkel – például a pénzvilággal, „birodalmi fővárosokkal" és természeti csapásokkal – szemben, amelyek nagyobbnak és erősebbnek tűntek.

A miniszterelnök szerint ha ma, 166 év után „felkapaszkodunk a márciusi magyarok vállára", látható, hogy „egy új és nagyszerű nek ígérkező korszak kapujában állunk", amelyen ha Magyarország belép, szabaddá és erőssé válhat. 2010 óta azért dolgoztunk, hogy ide megérkezhessünk, és „mindent elvégeztünk, amit kellett és amit lehetett" – tette hozzá. A magyar nemzet rendkívüli teljesítmények lehetőségét hordozza magában, rendkívüli tettek összeadódó, egymásra épülő láncolatát: 1848-49 sem volt más, mint a magyarokban rejlő képességek és tartalékok káprázatos megmutatkozása, visszatekintve „a halált megvető bátorság, a kitartás, a leleményesség és a lovagiasság nagyívű tábláját látjuk" – fogalmazott a 166 évvel ezelőtti forradalomról. Szavai szerint a magyarok 1848-ban „beleszerelmesedtek" március 15-ébe, és „azóta nem akarnak kiszerelmesedni belőle". – 1848-ban felállt egy nemzet – folytatta –, amely ragaszkodott ahhoz, hogy maga szabjon rendet saját magának: lerázták magukról a gúzsba kötő törvényeket, újakat, „szabadságtörvényeket" alkottak, de megértették, hogy a szabadsághoz munka is kell, a család megélhetése és a biztos fedél. Megjegyezte, bár a Nemzeti dalban nem mutatna jól az a szó, hogy rezsicsökkentés, de azt könnyű belátni, hogy éppen úgy, mint ma, akkor, 1848-ban is az igazságtalan és méltánytalan terhek csökkentése volt az első és legfontosabb feladat. Ezért eltörölték a földesúri adókat, dézsmát, robotot – tette hozzá.

A kormányfő – aki beszédében a lengyel himnusz soraival külön köszöntötte a nemzeti ünnep alkalmából Budapestre látogató lengyel szimpatizánsokat – kifejtette: bár az idő eljárt már a forradalmak klasszikus formái felett, a szabadság vágya mégsem oltható ki a magyar nemzetből: Rákóczi, Kossuth és '56 népe ezzel akkor is tisztában van, ha éppen nem kell fegyvert fognia. Kijelentette: fejet hajtunk a bátrak előtt, a hősök dicsősége előtt, mindegyikük előtt, bármilyen súlyos vitában álltak is egymással. Idézte Széchenyit, aki azt mondta, amikor majd felakasztanak bennünket, egyetlen kérésem lesz, hogy engem Kossuth Lajosnak háttal akasszanak fel".

Semjén Zsolt lóháton, az LMP kerékpárral, a Jobbik viharban ünnepelt, az ellenzéki összefogás pedig elhalasztotta rendezvényét

AZ ELLENZÉKI *összefogás pártjai délután a fővárosi Szabad sajtó útján tartottak volna közös megemlékezést, amelyet Talpra, magyar! szlogennel hirdettek, az időjárás azonban közbeszólt, az előrejelzések miatt lemondták a nagygyűlést és március 30-ra hirdették meg. A tömegdemonstráció helyett szűk körű megemlékezést tartottak és közleményben reagáltak az ünnepen elhangzottakra. A baloldali összefogás pártjainak vezetői szerint Orbán Viktor a rendszerváltás utáni Magyarországnak az a vezetője, aki legtöbbet hivatkozott a nemzeti érdekre, és mégis a legtöbbet ártott neki. A kormányváltó szövetség szombaton azt is közölte, hogy „a Fidesz örökös elnöke" által meghatározott négy év szinte pontról pontra tagadja meg 1848 márciusának örökségét. Mesterházy Attila és a kormányváltó szövetség vezetőinek közleménye szerint Orbán Viktor a nemzetegyesítő szerepében tetszeleg, miközben tudatosan osztja meg és fordítja egymással szembe a magyarokat.*

VONA GÁBOR, *a Jobbik elnöke szerint a magyaroknak szabadság kell, a párt pedig azért akar győzni április 6-án, hogy feltámassza Magyarországot. Vona Gábor a Jobbik március 15-i ünnepi nagygyűlésén Budapesten arról beszélt: a megemlékezéseken gyakran emlegetik, hogy a szabadság szép dolog, arról azonban kevés szó esik, hogy 2014-ben szabadok vagyunk-e valójában. Felvetette: szabad-e az a magyar, akitől európai munkát várnak, európai árakon vásárol, de ha megkapja fizetését, „vietnaminak érzi magát". Kifogásolta, hogy Magyarországnak nincsenek gyárai, saját termelőipara, hanem másoknak dolgozik rabszolgaként, s az ország fiai százezrével menekülnek saját hazájukból.*

SEMJÉN ZSOLT *megint lóháton ünnepelt. Huszár hagyományőrzők élén, lóháton érkezett a miniszterelnök-helyettes szombaton Kézdivásárhely főterére. A kereszténydemokrata politikus beszédében azt hangsúlyozta, a magyarság autonómiaigénye nem irányul senki ellen, és az Európai Unióban másutt megszokott, természetes valóság.*

– 1848-49 ÜZENETE, *hogy hűbéri ország nem lehet független, és függő ország lakói nem lehetnek szabadok – jelentette ki szombaton Schiffer András, az LMP társelnöke a párt ünnepi megemlékezésén, a Pilvax kávéházban. A párt politikusai és aktivistái biciklivel fővárosi emlékhelyeket kerestek fel a nemzeti ünnepen, ebben azonban Schiffer András nem követte őket, mivel saját bevallása szerint nem tud biciklizni.*

Harminchárom méteres árbocon a zászló az új Kossuth téren

FELÚJÍTÁS Az 55 ezer négyzetméternyi új térkőburkolat egyes részein a nyáron majd párásító berendezések hűsítik a levegőt

Ünnepélyes zászlófelvonással adták át a Kossuth teret március 15-én délelőtt. Kövér László, az Országgyűlés elnöke beszédében kiemelte: „az újjáépítés – miként a magyar állam esetében is – évtizedek óta égetően esedékes volt, célja pedig a történelmi hagyományok tiszteletben tartásával történő korszerűsítés."

Mint ismert: a nemzet főterének felújítását hosszú vita előzte meg. A környezetvédők a fakivágások, az ellenzék főként a szoboreltávolítások miatt tiltakozott. A tér megújításának egyik legvitatottabb kérdése a fák egy részének kivágása volt. Ellenzői szerint barbár pusztítás történt, ráadásul így kevesebb lett a zöldfelület. A terv védelmezői szerint csak eltávolították a minden koncepció nélkül elültetett fákat, hogy végre érvényesülhessen az Országház eredeti építészeti koncepciója.

A Károlyi-szobrot eltávolították, József Attiláé pedig már az új helyén, az alsó rakparton ül. Megújult a Rákóczi-emlékmű, a Kossuth-szoborcsoport főalakja pedig már a helyére került, a következő hónap feladata a nyolc mellékalak elhelyezése lesz. Egyelőre öntés alatt áll az Andrássy- és a Tisza István-szobor, amelyek a tervek szerint május végére foglalhatják el végső helyüket a már elkészült talapzatukon.

A tér egykori autóparkolója megszűnt, a képviselői kocsik ezentúl az Országháztól északra található mélygarázsba kerülnek. Az új országzászló a tér közepén kapott helyet: a 33 méter magas, tűhegyes árbocon egy 28 négyzetméteres zászló lobog.

Az 55 ezer négyzetméternyi új térkőburkolat egyes részein a nyári melegben párásító berendezések hűsítik a levegőt és egy sekély medence is került az épület tengelyébe, miközben új villamospálya épült, és visszakapta egykori pompás kupolált a Wellisch-palota.

A megújult téren a villamos kivételével teljes mértékben megszűnik az átmenő forgalom. ■


FOTÓ: KALLUS GYÖRGY

Az ünnepélyes zászlófelvonás pillanata a megújult Kossuth-téren

A beruházás számai

WACHSLER TAMÁS, *a beruházás irányítását végző Steindl Imre Program vezetője elmondta: a több mint 23 ezer négyzetméternyi zöldfelületből 11 ezer 800 négyzetmétert borít gyepszőnyeg. A parkosított részeken 133 fát és 92 ezer darab cserjét ültettek. Az építkezés során 50 ezer köbméter betont öntöttek be, a mélygarázs kialakításához 120 ezer köbméter földet mozgattak meg, a térrendezéssel még további 40 ezret. Háromezer tonna betonacélt használtak fel és 2,5 millió darab térburkoló követ raktak le.*

HÍRSÁV

Minidinót találtak Alaszkában

EGY ÚJ, kicsiny dinoszaurusznak, a híres T. rex egy rokonának kövületeire bukkantak texasi kutatók Alaszka északi részén. A 70 millió éves maradványokat a földtörténeti késő krétakorból származó üledékes kőzetekben találták. Tirannoszaurusz-leletekre ilyen messzi északi tájakon még nem bukkantak. ■

Farkasoktól félnek az olaszok

EGYRE TÖBB farkas vándorol emberek lakta területekre Olaszországban. Ősszel egy liguriai városban fényes nappal láttak egy állatot mászkálni a városban, nemrég Torinónál egy autós ütött el egyet. Januárban toszkán gazdák tüntettek a helyi hatóságok ellen, a tiltakozáson farkasok tetemeit dobálták szét a régió városaiban. A farkas védett állat az EU-ban, tilos vadászni. ■

Támogatás Kanadában a szarvasszexnek

ADÓKEDVEZMÉNYT NYÚJT Kanada a Jávorszarvas Szexprojekt támogatóinak. A kezdeményezés célja az, hogy Új-Skóciában segítse a ritka állatok szaporodását. Ennek érdekében egyfelől földterületet szereznének, másfelől földhidat építenének a félsziget és a szárazföld, New Brunswick közé, amelyen a nagyobb szarvaspopuláció tagjai át tudnának menni Új-Skóciába. A korridor a természetvédők szerint más állatok számára is hasznos lenne. ■



FOTÓ: AFP

Segítenék szaporodásukat

Huszonöt év a világhálón

www Tim Berners-Lee 1989-es ötlete forradalmasította az internetet



FOTÓ: AFP

Tim Berners-Leet tavaly ütötte lovaggá II. Erzsébet királynő. A brit kutató ma a világhálót koordináló World Wide Web Consortium munkatársa

Huszonötödik születésnapját ünnepli a világháló, amely alapjaiban változtatta meg az emberiség életét. A számítógépes telefonregiszterből mára forradalmakat elindító közösségformáló lett.

VR-összeállítás

Egy online telefonkönyvet akart, de a világot változtatta meg Tim Berners-Lee, aki 25 éve, 1989. március 12-én nyújtotta be feljegyzését az információkezelés újfajta módjáról munkahelyén, a svájci CERN-ben. A kutató főnöke a „vázlatos, de izgalmas" jelzővel illette a javaslatot, amelynek Berners-Lee a world wide web, vagyis a világháló nevet adta. A koncepció szerint a világhálón található dokumentumokat hiperhivatkozások kötik össze – ezek azok a szálak (linkek), amelyekkel egyik oldalról egy vagy több másikra tudunk átlépni. Ettől válik az internet hálóvá, amelynek csomópontjai a weboldalak. Az elérést a böngészők biztosítják, ezek jelenítik meg a dokumentumokat.

Az internet akkor már csaknem két évtizede működött, ám nem széles körben: a kilencvenes évek elején mindössze néhány száz szerver működött, ma pedig csaknem egymilliárd weboldal van. A robbanást Berners-Lee koncepciója és az hozta el, hogy a fejlesztéshez tartozó szabványokat négy évvel később hozzáférhetővé és ingyenessé tette a CERN.

Az első böngésző, a Mosaic 1993-ben indult, fejlesztői később a Netscape Navigatort indították el, a forráskód pedig a Microsofthoz került, és az Internet Explorer alapja lett. Ezek a böngészők már nemcsak szöveget, hanem weboldalakat is tartalmaztak. És nemcsak kutatóintézetek vagy magánemberek számára voltak hasznosak, de a bennük rejlő lehetőséget felismerték magáncégek is. A www nemcsak a cégek marketingstratégiáját forradalmasította, de robbanást hozott az internetes vállalkozások számára is. A kilencvenes évek végére amilyen gyorsan jött, olyan gyorsan alább is hagyott a piaci lelkesedés, bár a világ legnagyobb cégei között ma is találhatunk technológiai óriásokat. A legnagyobb a Google, amely 1998-as indulása után alapjaiban változtatta meg nemcsak az internetes keresést, de az információhoz való hozzájutást is. Ebben szerepet játszik az is, hogy a távközlés fejlődése révén rendkívül felgyorsult az adatátvitel.

A „világfalu" életének következő fontos mérföldköve a web 2.0 kialakulása volt. Ennek a lényege az, hogy az internetezők nemcsak keresnek tartalmat, de maguk is megosztják azokat. Ide tartoznak a blogok és fórumok, a szabadon szerkeszthető (Wikipédia) és a közösségi oldalak (Facebook), a fájlmegosztók (Instagram), az aukciós oldalak (Vatera), az apróhirdetések, de az interaktív térképek és az online játékok is. A sokféle alkalmazás pedig nemcsak az információk gyors és szabad áramlását tette lehetővé, de a közösségi oldalakon olyan politikai változások elindítója is volt, mint az arab tavasz.

Mit jelentenek a betűk?

WWW: *world wide web (világháló). A rendszer lényege az oldalak átjárhatósága.*
HTTP: *hipertext átviteli protokoll (szabvány). Ez határozza meg, hogyan küld információt a böngésző és egy weboldal kiszolgálója.*
IP: *internet protokoll. Ezen keresztül kommunikálnak az internetre kötött gépek. Minden gépnek van egy IP-címe, ezt minden tranzakciónál (pl. weblap megtekintése) továbbítják a kiszolgálónak.*
DNS: *doménnévrendszer. A weboldal egyedi azonosítójával egyenértékű tartománynevek rendszere, melyek tartalmazzák a szervezet nevét (pl. vg) és, ponttal elválasztva azt a felső szintű tartományt (TLD), ahová az oldalt regisztrálták (.hu).*
URL: *egységes erőforrás-azonosító. Egy oldal egyedi elérhetősége, „címe". Tartalmaznia kell a protokollt (http:) és a cél tartománynevét (domén).*
FTP: *fájlátviteli protokoll. Gépek közötti információcserét – letöltést és feltöltést – lehetővé tevő rendszer.*
HTML: *hipertext leíró nyelv. Az információk kódolásának formája, hogy azok többféle eszközön elérhetővé váljanak.*
W3C: *World Wide Web Consortium. Az internetes szabványokat megalkotó szervezet.*

JEGYZET



TAKÁCS ZOLTÁN

Avatóipar

EZEKBEN A hetekben ismét feltárul a választások előtti avatóünnepségek vérpezsdítő világa. Nem mondom, hogy rekordot döntünk, de azért nagyjaink átadnak teret, utat, járdát – még az se baj, ha nincs is készen. Mint úgy általában, négyévente.
ILYENKOR A szerkesztőségekben is megbolydul az élet, mert a sok tervbejelentés, helyszíni szemle, megtekintés és alapkőletétel után végre ünnepélyes átadókra érkeznek a meghívók. Annyi örömhír jön egyes napokon, hogy érzelmileg és fizikálisan is nehéz feldolgozni. Olykor sorsot húznak a kollégák, hogy ki honnan tudósítson. Egyrészt ugye komoly logisztikai feladat jelen lenni minden szalagátvágáson, másrészt valamiért lelkesebbek az újságírók egy iskolai étkezde átadásakor, mint mondjuk egy szennyvíztelep avatásán. De nem panaszkodhatnak, bárhová is veti jó sorsuk őket, hiszen minden rendezvény lélekemelő és élménygazdag is egyben.
ARRÓL NEM is beszélve, hogy nem egy beruházás az emberi teljesítőképesség iskolapéldája. Itt van például az a két kilométernyi útszakasz, amelynek felújítását most jelentették be, de két nappal a választások előtt már át is adják a nagyközönségnek. Legalább olyan hosszú nemzeti színű szalagra számíthatunk majd az ünnepségen, mint egy napjainkban átadott beruházásnál, ahol egyszerre hatan vettek ollót a kezükbe.
MOSTANÁBAN AMÚGY sem egyedi eset, hogy az avatók alig férnek rá a képre, olyan nagy a tülekedés az ünnepi aktus körül. Így vélhetően fellendült a nemzeti színű avatószalagok és a speciális ollók piaca. Ez egyrészt örömhír szárnyaló gazdaságunknak, másrészt bosszúság azoknak, akik megint csak utólag vettek észre egy komoly piaci rést az avatóipari szegmensben.

Rejtélyek övezik a repülés másfél évszázados történetét

BALESETEK A Bermuda-háromszögben rengeteg gép szenvedett balesetet, furcsa elméletek keringenek

A malajziai utasszállító eltűnése nem az első rejtélye a világ repülésének: a hőskortól történtek megmagyarázhatatlan balesetek. A repülés első áldozata Matias Perez volt: a kubai pilóta 1856 decemberében hőlégballonjával tűnt el az őt ünneplő tömeg szeme elől. Örökre.

A leghíresebb eset Amelia Earharté, aki 1937-ben tűnt el. Célja a Föld megkerülése volt, ám több mint 30 ezer kilométer megtétele után gépe eltűnt a Csendes-óceán felett. Keresésére 66 repülő és 9 hajó indult, ám sem roncsokat, sem üzemanyagfoltot nem találtak. Az általános vélekedés az, hogy a gép navigációs hiba miatt elvesztette célját, és miután elfogyott az üzemanyag, a vízbe zuhant, ám egyes elméletek szerint japán területen ért földet, és ott utasai fogságba estek.

A Flying Tiger propelleres gép 1962-ben csaknem száz amerikai katonával indult Kaliforniából Vietnamba, ám a Csendes-óceán felett nyoma veszett. Az amerikai hadsereg több mint 520 ezer négyzetkilométeren kereste – sikertelenül. Egy civil tanker robbanást észlelt abban az időben, ám soha semmilyen nyomot nem találtak. Ennek ellenére a hivatalos vélekedés az, hogy a gép felrobbanhatott a levegőben.

Lezuhanása után több



FOTÓ: AFP

Amelia Earhart a repülés női úttörője volt. Gépe 1937-ben tűnt el.

mint ötven évvel leltek a British South American Airways Star Dust gépének roncsaira. A Buenos Airesből Santiago de Chilébe tartó kisgép 11 fővel 1947-ben tűnt el a Tupungato hegységben. A gép már közel járt céljához, jelezte, hogy hamarosan megkezdi a leszállást, ám ezt követően nyoma veszett. 1998-ban hegymászók fedezték fel a gleccserbe fagyott, később kiolvadt gép roncsait. 2000-ben egy vizsgálat azt állapította meg, hogy navigációs hiba történt: a pilóták rosszul mérték fel a magasságot, és a hegynek irányították a gépet. A rejtélyt fokozta, hogy a gép utolsó morzeüzenete a „Stendec" szó volt, amelyet azóta sem sikerült megfejteni.

A repülés legnagyobb rejtélye azonban a Bermuda-háromszögé. Az Atlanti-óceán Bermuda, Miami és Puerto Rico közötti területén 1945-ben tűnt el egy katonai gépekből álló raj, majd a keresésükre indított hidroplánnak is nyoma veszett. Ez elég volt ahhoz, hogy vadabbnál vadabb összeesküvés-elméletek lássanak napvilágot, ám a körzetben három évvel később a Star Tiger 25 utasával együtt szintén eltűnt, új lendületet adva a legendának. A Los Angeles Times 1974-ben azt írta, a körzetben csaknem 200 hajó és 80 repülő szenvedett balesetet. ■

ELISMERÉSEK Húsz művésznek ítéltek oda Kossuth-díjat, a Vujicsics együttes tagjai pedig megosztva részesültek az elismerésben. Tizenkilencen Széchenyi-díjat vehettek át pénteken a Parlamentben.

A NEMZETI ÜNNEP DÍJAZOTTJAI

A legrangosabb állami kitüntetéseket ebben az évben a nemzeti ünnep előtti nap délutánján adták át. Idén Jókai Anna író kapta a Kossuth-nagydíjat, míg a Széchenyi-nagydíjjal John Lukacs magyar származású történészt tüntették ki.

VR-összeállítás



FOTÓ: KALLUS GYÖRGY

A délszláv népzenei tradíciót őrző Vujicsics együttes tagjai pénteken megosztott Kossuth-díjat vehettek át az Országházban

Arról, hogy kik lehetnek díjazottak, a javaslatok alapján egy bizottság készít előterjesztést a kormánynak. A Kossuth- és Széchenyi-díj Bizottság tagsági teendőinek ellátására Orbán Viktor kormányfő idén tíz embert kért fel. A miniszterelnök Bogsch Erik Széchenyi-díjas vegyészmérnököt, a Richter vezérigazgatóját, Eperjes Károly Kossuth-díjas színművészt, Freund Tamás Széchenyi-díjas neurobiológust, Granasztói György történészt, Hámori József Széchenyi-díjas biológust, Palkovits Miklós Széchenyi-díjas agykutatót, Sánta Ferenc Kossuth-díjas hegedűművészt, Szőcs Géza József Attila-díjas költőt, miniszterelnöki megbízottat, Vékás Lajos Széchenyi-díjas jogászt, valamint Bitskey Istvánt, a Debreceni Egyetem irodalomtörténészét kérte arra, hogy legyen tagja a Kossuth- és a Széchenyi-díj bizottságának.

A bizottságok javaslatai alapján a kormány dönt a kitüntetettek személyéről, majd a díjakat a kormány előterjesztésére a köztársasági elnök adja át, de meg is vonhatja attól, aki arra érdemtelenné vált. Erre azonban igen ritkán kerül sor. A díjat még 1956 után sem vonták vissza senkitől, erre csak egy példa akadt: 1953-ban Nagy Gáborét, a kazincbarcikai Borsodi Kooperáció vezérigazgatójáét vették vissza – politikai okból. Egyszer esett meg az is, hogy valaki nem vette át a díjat: Blaskó Péter színművész 2008-ban – szintén politikai okból. Szintén 2008-ban történt, hogy Sas József színész, színházigazgató Kossuth-díját az átadás előtti napokban Gyurcsány Ferenc akkori miniszterelnök nem írta alá, mert a humoristát adócsalás miatt elítélték.

Az elismeréseket ezúttal Áder János köztársasági elnök Orbán Viktor kormányfő és Kövér László házelnök társaságában nyújtotta át. A Kossuth-nagydíjat – az alapítás óta – eddig hét ember vehette át. Ezúttal Jókai Anna író kapta meg, akinek ez a második Kossuth-díja, az elsőt 1994-ben vehette át. „Végre meg tudom valósítani régi tervemet, vagyis hogy a díjjal járó pénzjutalom egy jelentős részét irodalmi díj alapítására fordítom" – hangsúlyozta. Az elismerést olyan „országépítő, magyarságépítő" alkotók kaphatják majd meg, akik folytatják a magyar irodalom spirituális, Hamvas Béla, Kodolányi János, Török Sándor, Pilinszky János, Weöres Sándor, Várkonyi Nándor nevével fémjelezhető hagyományait.

Snétberger Ferenc világhírű gitárművész szintén nemes célra ajánlja fel díja egy részét. Azt mondta: „Nagyon örülök a Kossuth-díjnak, ez egy igen rangos elismerés, fontos számomra, és remélem, sokat fog segíteni a felsőörsi Zenei Tehetség Központ működtetésében is."

Mácsai Pál úgy fogalmazott: a Kossuth-díj olyan feladatot ad az embernek, amit talán más díj nem. „Az első: nem válni Kossuth-díjassá" – mondta, utalva arra, hogy szakmájában van egy ironikus értelme is a kifejezésnek: azt a művészt jelenti, aki elveszíti az önmagában való kételkedés képességét. „Az ember ne higgye azt, hogy eleget tud, mert megkapta a Kossuth-díjat" – fogalmazott a színész-rendező. Kiemelte: élete fő műve az Örkény Színház, ebben a díjban a színház minden munkatársának munkája benne van, és ezért köszönettel tartozik nekik.

Széchelyi-nagydíjat kapott John Lukacs magyar származású történész, aki nagy megtiszteltetésnek nevezte, hogy tudományos pályafutását ilyen kitüntetéssel ismerték el. Az Egyesült Államokban, a pennsylvaniai Phoenixville-ben élő történész – aki mint vallotta, angolul gondolkodik, de magyarul érez – erről telefonon beszélt az MTI-nek.

Az életének 91. évében járó, Lukács János Albert néven született tudós 1946-ban emigrált, tanulmányait a Cambridge-i Egyetemen fejezte be. Vendégprofesszorként számos intézményben oktatott, 1991-től Magyarországon is tanított a közgazdaság-tudományi egyetemen és az ELTE-n. John Lukacs – önmaga értékelése szerint – nem is konzervatív, hanem „reakciós". Mint önéletrajzi kötetében, az Egy eredendő bűnös vallomásaiban (2001) írja, a reakciót az különbözteti meg a konzervatívtól, hogy a megőrzés pártján van ugyan, de nem nacionalista.

A Zeneakadémiához kötődő oktatási, oktatásszervezési és kutatói teljesítményéért vehette át a Széchenyi-díjat Batta András, az intézmény egykori rektora, akit – mint az MTI-nek elmondta – érzelmileg is megindított, hogy a legnagyobb magyarról elnevezett díjjal tüntetik ki munkásságáért. „Óriási megtiszteltetés számomra ez az elismerés, és érzelmileg is nagyon megindított, hogy egy olyan emberről elnevezett díjjal tüntetnek ki, aki ennyit tett az országért és a magyarságért. A magam jóval szerényebb eszközeivel én is próbáltam és próbálok az ő szellemében tevékenykedni" – mondta Batta András.

Mária Terézia kitüntetései éltek legtovább

ANONYMUS *már a Gesta Hungarorumban beszámol néhány uralkodói jutalmazásról is a honfoglalás idejéből. Anonymus szerint például Árpád vezér nagy földeket adományozott Ketelnek a Duna mellett, vagy Borsnak a későbbi Borsod vármegye területén. A birtokadományokkal együtt később gyakorivá vált a kitüntető nemesítés is. IV. Béla például egyik királyi halászát jutalmazta nemesi címmel és birtokkal azért, mert őt „a tengerpartra követte és ott hű szolgálatokat tett". Emellett a rangosabb alattvalók kimagasló haditetteiért díszes fegyvereket, edényeket, ékszereket, ruhákat is adományoztak királyaink. A mai értelemben vett kitüntetésről 1408 óta beszélhetünk, amikor Zsigmond király megalapította a Sárkány rendet. Ez a világi lovagrend egy szűk főnemesi kör, a korabeli társadalmi elit bevonását szolgálta, hogy ezzel is megszilárdítsa Zsigmond trónviszonyait. Nagy Lajos korától avattak aranysarkantyús vitézeket – jeles haditetteket végrehajtó katonákat. Az Aranygyapjas rend a Habsburg-ház legmagasabb kitüntetésévé vált 1477-től, s a XVI. század közepétől 1918-ig vagy félszáz magyar kapta meg, elsőként Mátyás király – édesapja, Hunyadi János érdemeire tekintettel.*

A XVI. *században Habsburg I. Ferdinánd alapított Uralkodói Kegyelmi Érem kitüntetést.*

A KATONAI *és lovagi elismerések után az első magyar és mai értelemben is kitüntetésnek számító királyi elismerést Mária Terézia 1757-ben alapította meg. A Magyar Királyi Szent István Rend az első polgári rendünk volt, ezt is Mária Terézia alapította 1764-ben. Ezt a kitüntetést 1944-ben osztották ki utoljára.*

AZ 1948-BAN *alapított Kossuth-díj létrehozásakor is igen magas elismerés volt és az idők során volt, hogy három-négy fokozatát is kiadták.*

1949 UTÁN *Magyarországon is kiépült a szocialista országokra jellemző, rengeteg kitüntetésből álló rendszer, amely az úgynevezett erkölcsi elismerésekkel akarta pótolni az elvileg is elutasított anyagi ösztönzést.*

AZ 1991. ÉVI *XXXI. törvény a Magyar Köztársaság kitüntetéseiről, és az ezt módosító 2000. évi XI. törvény szerint a Magyar Köztársasági Érdemrend nagykeresztje a lánccal, nagykeresztje, középkeresztje a csillaggal, középkeresztje, tisztikeresztje és lovagkeresztje voltak a legmagasabb kitüntetések. Ezt követték a Magyar Köztársasági Arany, Ezüst és Bronz Érdemkeresztek. Fontos szerepe volt az 1956-os Emlékérem adományozásának is a rendszerváltás során.*

2001-BEN ÚJJÁALAPÍTOTTÁK *a Magyar Corvin-láncot. 2002 után a szocialista kormányok nem adták ki ezt a díjat, de 2011-től újra megkezdték annak adományozását.*

2011 DECEMBERÉBEN *az Országgyűlés módosította az állami kitüntetések rendjét. Ennek értelmében a Magyar Szent István Rend lett a legmagasabb magyar állami kitüntetés, melyet a Magyar Corvin-lánc, a Magyar Becsület Rend, valamint a Magyar Érdemrend és Magyar Érdemkereszt követ.*

Ők vehettek át ebben az évben Kossuth- és Széchenyi-díjakat

MEGTELT *az Országház Kupolacsarnoka a Kossuth- és Széchenyi-díjak átadásán. Az elismeréseket a köztársasági elnök, a miniszterelnök, és a házelnök adta át.*

A KOSSUTH-NAGYDÍJAT *JÓKAI ANNA írónak, esszéistának adományozták.*

KOSSUTH-DÍJAT *adtak át MŐCSÉNYI MIHÁLY építésznek, DOBAI PÉTER írónak, költőnek, dramaturgnak, TEMESI FERENC írónak, műfordítónak, színműírónak, BOHUS ZOLTÁN üvegtervező iparművésznek, érdemes művésznek, NÉMETH JÁNOS keramikusművésznek, BORÁROS IMRE színművésznek, HÁMORI ILDIKÓ színművésznek, KÓTI ÁRPÁD színművésznek, MÁCSAI PÁL színművésznek, BARÁTI KRISTÓF hegedűművésznek, BÉRES JÁNOS furulyaművésznek, népzenekutatónak, zenepedagógusnak, HEGEDŰS ENDRE zongoraművésznek, JÁVORI FERENC „FEGYA" zeneszerzőnek, előadóművésznek, KISS B. ATILLA operaénekesnek, KOBZOS KISS TAMÁS előadóművésznek, KOVÁCS KATI előadóművésznek, ORBÁN GYÖRGY zeneszerzőnek, SNÉTBERGER FERENC gitárművésznek, zeneszerzőnek, TAKÁCS KLÁRA operaénekesnek, TIMÁR SÁNDOR koreográfusnak, néptáncpedagógusnak.*

A KOSSUTH-DÍJAT *megosztva adományozták a Kárpát-medencei délszláv népzenei tradíciót közkinccsé formáló Vujicsics együttes tagjainak: BORBÉLY MIHÁLYNAK; BRCZÁN MIROSZLÁVNAK; EREDICS ÁRONNAK; EREDICS GÁBORNAK; EREDICS KÁLMÁNNAK; SZENDRŐDI FERENCNEK; VIZELI BALÁZSNAK.*

A SZÉCHENYI-NAGYDÍJAT *JOHN LUKACS történész professzor kapta.*

A SZÉCHENYI-DÍJAKAT *PÓCS TAMÁS biológus professzornak, TAMÁS GÁBOR agykéregkutató tanárnak, BORSA GEDEON bibliográfusnak, KOTSCHY ANDRÁS akusztikus tervezőnek, ROÓSZ ANDRÁSNAK, a Miskolci Egyetem egyetemi tanárának, BALOGH BALÁZS építésznek, MANDL JÓZSEF kutatóorvosnak, SÓBEL MÁTYÁSNÉ SCHAFF ZSUZSÁNNA orvosnak, SCHMIDT MÁRIA történésznek, HONTI LÁSZLÓ egyetemi tanárnak, MRAVIK LÁSZLÓ művészettörténésznek, SCHLETT ISTVÁNNAK, a politikatudomány kandidátusának, DÉKÁNY IMRE kutatónak, FARKAS GYŐZŐ fizikusnak, KERTÉSZ JÁNOS fizikusnak, PÁLES ZSOLTNAK, a Debreceni Egyetem Természettudományi és Technológiai Kar Analízis Tanszék tanszékvezető egyetemi tanárának, SIMONOVITS MIKLÓS kutatóprofesszornak, TUSNÁDY GÁBOR matematikusnak és BATTA ANDRÁS zenetörténésznek adományozták.*

Ezek a kitüntetések az alapításuk óta a legrangosabb elismerések

A KOSSUTH- ÉS A SZÉCHENYI-DÍJ *a legmagasabb rangú magyar kitüntetések közé tartozik. A Kossuth-díjjal elsősorban a művészet, a Széchenyi-díjjal pedig a tudományos élet kiválóságait ismerik el. Az 1948-ban – 1848 centenáriuma alkalmából – alapított Kossuth-díj alapításakor is igen magas kulturális elismerés volt. Az első díjazottak közt voltak művészek (Bajor Gizi, Bernáth Aurél, Csók István, Ferenczy Béni és Noémi, Kovács Margit, Déry Tibor, Füst Milán, Illyés Gyula, Kodály Zoltán, Nagy Lajos, Rácz Aladár), tudósok (Öveges József fizikus, piarista szerzetes, Szent-Györgyi Albert biokémikus) és földművesek, vasmunkások, vájárok, mérnökök, selyemszövőnők is. Ekkor kapott posztumusz Kossuth-díjat Bartók Béla, Derkovits Gyula és József Attila.*

A DÍJNAK 1977 ÓTA *két fokozata van: a nagydíj és a díj. A kitüntetést 1963-ig évente osztották, 1965-től április 4. alkalmából már csak a tudomány és a kultúra jeles képviselőinek ítélték oda. 1966-tól háromévenként adták át. 1990 óta ismét évente, március 15-én osztják ki.*

AZ ALAPÍTÁSKOR *a pénzdíjat babérkoszorú kísérte, ezt 1995-től egy Kossuth Lajos alakját formázó kisplasztikai alkotás váltotta fel. Az idők során többször változott a díjjal járó juttatás nagysága is. Idén a bérből és fizetésből élők előző évi országos szintű nettó nominál átlagkeresetének hatszorosa fizethető ki a díjazottak számára. A Kossuth-nagydíjjal járó jutalom összege nem változott: továbbra is a díj összegének kétszerese lehet. A KSH adatbázisa szerint tavaly Magyarországon 151 085 forint volt a havi nettó nominál átlagkereset. Ennek megfelelően közel 11 millió forinttal gazdagodnak idén a kitüntetettek.*

A KOSSUTH-DÍJBÓL *vált ki a Magyar Népköztársaság Állami Díja 1963-ban. Az Állami Díj 1990-ben megszűnt, utóda a Széchenyi-díj lett.*

Élethű protézisek szilikonból

MAGYAR FEJLESZTÉS A legtöbb amputált beteg nem is ismeri ezt a lehetőséget

Orvosi szilikonból készít a megszólalásig élethű protéziseket egy magyar cég. A magyar fejlesztésű pótlások nem csupán úgy néznek ki, mint egy igazi testrész, hanem korlátozottan funkcionálisak is. A termék ma még kevéssé ismert Magyarországon, külföldön azonban már érdeklődnek iránta.

Braunmüller Lajos

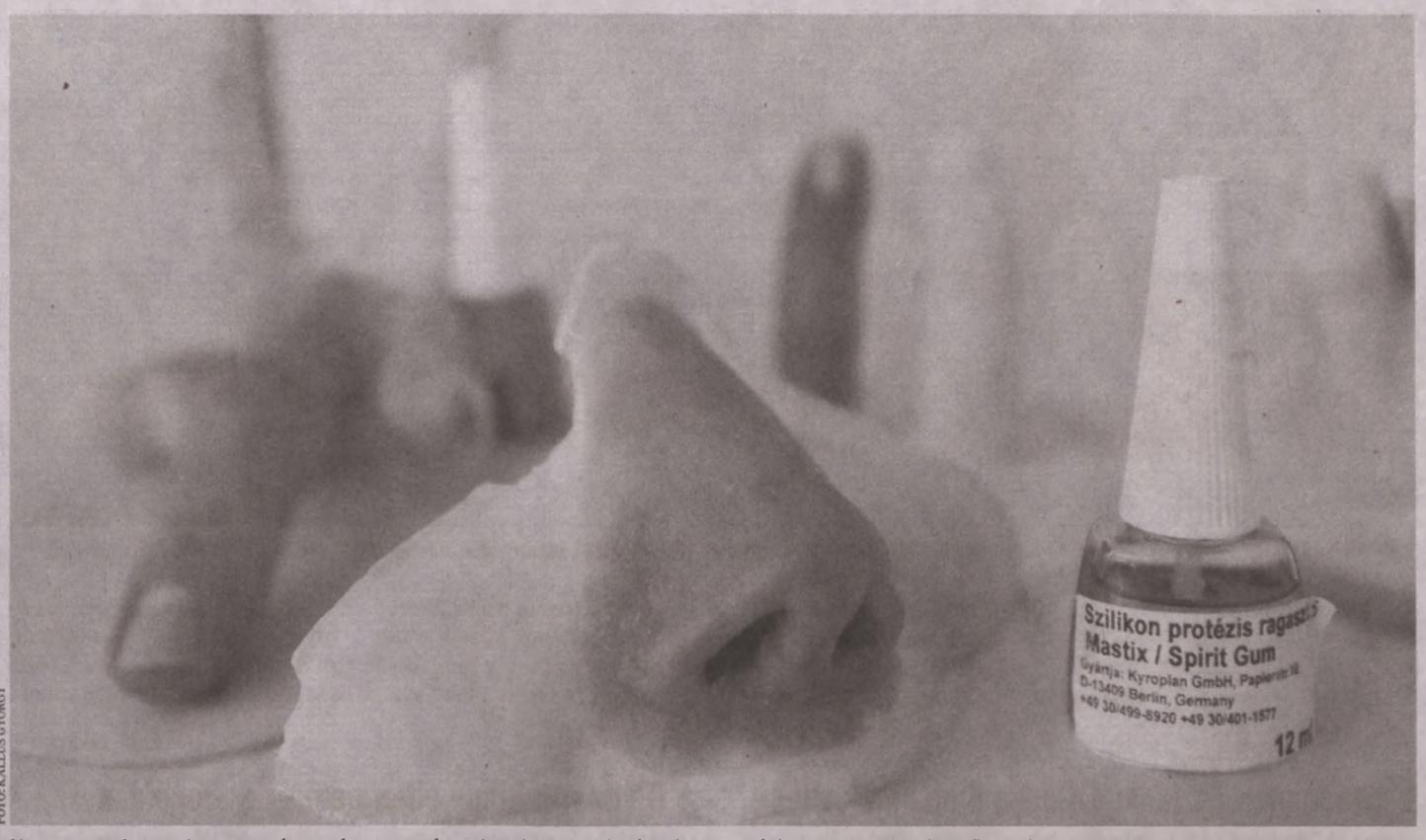

FOTÓ: KALLUS GYÖRGY

Nemcsak a forma, hanem még a szín pontos árnyalata is kulcskérdés, hiszen a páciensek teljesen élethű protézist szeretnének kapni

A szilikonprotézises eljárás ritka, és nem is túl régi, az egész technológia nagyjából húsz évre tekint vissza világszerte. Magyarországon mindössze két cég foglalkozik ilyesmivel, amely összesen négy szakembert jelent.

„Egy volt kollégám mutatta meg úgy tizenkét évvel ezelőtt ezt a szilikonos eljárást" – idézi fel a kezdeteket Ravasz Pál szilikonprotetikus, a Szilikon-Ház Kft. ügyvezetője. „Később egy holland szakember segített az elindulásban, akivel azóta üzleti kapcsolatban is állunk, tőle vesszük az alapanyagot."

Az alapanyag kulcskérdés ebben a tevékenységben, a Szilikonház kifejezetten erre a célra, vagyis testrészek pótlására kifejlesztett többkomponensű anyagokat használ. „Magyarországon többnyire ipari szilikont lehet kapni, az orvosi célra kifejlesztett szilikont külföldről kell beszereznünk" – fogalmaz az ügyvezető. Az anyagok pedig meglehetősen drágák, viszont professzionális alapanyagok. A bőr színének kikeveréséhez használatos festékekből tulajdonképpen mindenféle bőrszínt ki lehet keverni, afrikai, sötét tónusokhoz van külön barna festék is.

A szín pontos árnyalata kulcskérdés, hiszen a páciensek teljesen élethű protéziseket szeretnének kapni. Ez olyannyira igaz, hogy volt már ügyfél, aki elvesztett ujja helyett kettőt rendelt, egy téli, haloványabb modellt, és egy nyárit, amely jobban illik a napozáshoz. Míg van olyan, aki kettőt rendel, a legtöbben egyet sem.

„A statisztikák szerint évente Magyarországon ötezer új ujjamputálás van, hozzánk nagyjából közülük négyszázan jutnak el. Az emberek egyszerűen nem tudnak arról, hogy van egy ilyen lehetőség, sokszor még az orvos sem tud róla, mivel viszonylag új technológiáról van szó. Ráadásul míg ha valaki kerekes székbe kerül, az mindenképpen részt vesz a rehabilitáción, az ujjamputáltaknak erre nem nagyon van lehetőségük, őket a műtétet követően rendszerint nem küldik rehabilitációra.

Azok a páciensek, akik eljutnak a lehetőségig, a legkülönfélébb okok miatt érkeznek. „Sokan szenvednek munkahelyi balesetet, amelynek következtében amputálni kell néhány ujjukat, esetleg a kezük egy részét, sok asztalos van az ellátottak között. Meglepő ugyanakkor, hogy mennyien vannak, akik valamilyen otthoni barkácsolás közben szenvednek olyan sérülést, aminek amputáció lesz a vége. Vannak kirívó esetek is, volt akinek például horgászás közben állt bele a kezébe a horog. A viszonylag jelentéktelen sérülés azonban elfertőződött, ezért az egyik ujját amputálni kellett. Sok mezőgazdasági gép okoz még balesetet, és vannak az autóbalesetek sérültjei is, akik hozzánk fordulnak" – sorolja az eseteket a szakember.

A szilikonprotézisek persze idővel elhasználódnak, egy fokozott igénybevételnek kitett műujj – amellyel például mezőgazdasági munkát végez a tulajdonosa – háromnegyed év alatt is tönkremehet, ám szokásos használat esetén nagyjából két év a protézis élettartama.

A Szilikonház ügyfelei döntően magyarok, ám a környező országokból is vannak páciensek, így láttak már el betegeket Szlovákiából, Romániából, Ausztriából, a legtávolabbi eset pedig ausztrál volt. Van már kapcsolatfelvétel Izraellel is, a magyar fejlesztés tehát egyre inkább nemzetközi érdeklődést is kivált. A cél, hogy tovább növeljék az ügyfelek számát, hiszen igény volna az ilyen jellegű protézisekre, ám ma még viszonylag kevéssé ismert a lehetőség a páciensek között. „Az általunk kidolgozott protézis ráadásul nem csupán esztétikai szerepet tölt be, tehát nemcsak az ép testrész illúzióját adja. A pótlásnak funkcionálisan is helyt kell állnia, van olyan páciensünk, aki a szilikonujjával gond nélkül gépel. A protézis tehát a munkaképességet is vissza tudja állítani, ezáltal nagyban javítja az életminőséget is" – fogalmaz az ügyvezető.

A magyarok eljárása különbözik a külföldiekétől, és olcsóbb is, céljuk a nemzetközi piac

A GYÓGYÁSZATI *segédeszközök piacán jelenleg erős verseny folyik világszerte, a terület egyre inkább felértékelődik az innováció szempontjából is. Az új eljárások, új anyagok révén ma olyan orvosi megoldásokra nyílik lehetőség, amelyek még néhány évtizede, vagy akár néhány éve is csak elméletben léteztek.*

BÁR A SZILIKONPROTÉZISEK *alapanyaga külföldi, a végtermék magyar termék. Ravasz Páltól megtudtuk, hogy hasonló tevékenységet végeznek ugyan Franciaországban és Németországban is, ám az eljárás itt némileg különbözik, és ami még fontosabb: a végtermék sokkal drágább, mint a magyar fejlesztésű pótlás.*



FOTÓ: KALLUS GYÖRGY

Ravasz Pál szilikonprotetikus itt éppen egy ujjprotézisen dolgozik

VALÓSZÍNŰSÍTHETŐ TEHÁT, *hogy a magyar fejlesztésű terméknek fontos piacokat lehetne találni a külföldi gyógyászati segédeszközök protézisek piacán.*

MI VAN VELE?



FOTÓ: AS

Juhász Előd

RÁDIÓMŰSORT KÉSZÍT, sokat unokázik, és örül az egykoron általa vezetett Zenebutik ismétléseinek Juhász Előd.

– Amikor hívtam, épp a Zeneakadémiára ment. Koncertre?

– Továbbra is életem része a zene, ez a levegő számomra. Egész életemben ebben éltem, de nem művésze, hanem mesterembere vagyok. Akár rádióműsorokban, írásban vagy tévében, nekem minden a zene körül forgott. A Zeneakadémia zenetudományi szakára jártam, a felvételire már tudni kellett zongorázni, ez a hangszer azóta is nélkülözhetetlen társ. Egy elektromos zongorám van, fülhallgatóval zenélek: a szomszédban egy hegedűművésznő lakik, hallgatólagos megállapodás van köztünk, hogy nem zavarjuk a másikat.

– Hogy telik egy átlagos napja?

– Mondom a mait: délelőtt a Katolikus rádióba megyek, ott harmadik éve „megy" a Zeneközelben sorozatunk. A mostani heti adást kivételesen felvételről adjuk, visszatérő vendégünk a 98 éves Placid atya. Délután a farkasréti iskolából a hat unokám közül az egyiket edzésre kell vinnem, ő triatlonos. Hetente mindegyik unokát látom. Készül könyv is a rádiós beszélgetésekből, március végén jelenik meg, a legfontosabbnak vélt beszélgetések lesznek benne, többek közt Bródy, Kocsis Zoltán, Marton Éva, Presser, Szörényi, Zorán...

– Az M3 indulásának örült?

– Igen, és a Zenebutikot is ismétlik vasárnap 11-kor, nagy örömömre, mert bizonyos értékek nem múlnak el évtizedek után sem. 1981-ben kezdődött, és a legkiválóbb hazai művészek szerepeltek benne. Mivel követni tudtuk a pályájukat, a műsornak dokumentumértéke is van. ■ K. Cs.



RADOS VIRÁG

A fekhely bosszúja, avagy egy ágycsere drámai elemekkel átszőtt, igaz története

ÁGY. MIT lehet írni egy ágyról? Bútor, amin feküdni lehet, van neki négy lába, esetleg ágyneműtartója, és kész. Igen ám, de az én ágyamnak története is van. Élettörténete. Filmet lehetne róla készíteni. Vagy regényt írni.

KEZDŐDNE AZ előéletével, pontosabban az elődjével. Csináltatott ágy volt, 140 centi széles, 200 centi hosszú, epeda rugós, pasztelkékes-zöldes kárpittal. Az ágyneműtartójába minden frinc-franc párna, paplan, pléd, pokróc belefért. Büszke voltam magamra, amikor megrendeltem: egy lakberendező sem választhatott volna jobbat, na meg ergonomikusabbat. Kényelmes volt rajta a fekvés, az alvás, egyebekről nem is beszélve. Magamban csak szingliágynak neveztem, afféle másfél személyesnek. Ha egyedül háltam, kedvemre szétterpeszkedhettem, ha pedig nem, átmeneti jelleggel két embert is tökéletesen kiszolgált.

A SZINGLI létformát később felváltotta a házasélet, és kiderült, az ágy hosszú távon is megfelel két embernek. De aztán elkezdett furcsán viselkedni. Már nemcsak akkor hullámzott, amikor szex volt, hanem akkor is, amikor alvás. Később a hullámzáshoz zene is társult: ha csak leültünk rá, vagy mocorogtunk, fészkelődtünk benne, olyan hangzatokat csiholtunk ki belőle, hogy azt egy zongoraművész is megirigyelhette volna. Persze, nem klasszikus darabokat, mondjuk Beethovent, hanem modern, kakafón melódiákat játszó zongoraművészről beszélek.

A RUGÓK beleálltak a fenekünkbe, itt bökött, ott bökött, az ágy elszabadult, és önálló életre kelt – nem mi uraltuk őt többé, hanem ő minket. Olyan volt feküdni benne, mint egy teknőben, ami ráadásul szurkálja is az ember hátsó felét, csípőjét, vállát. Talán azért lett ilyen öntörvényű, mert az évek során felnőtt: húszéves lett.

NEMRÉGIBEN EGY ködös téli szombaton felkerekedtünk, és elmentünk az ágyboltba, ahol kiválasztottunk egy szélesebb darabot, két összeilleszthető, különböző keménységű matraccal, elvégre a férjem harminc kilóval többet nyom, mint én. Igen ám, de az új ágyra várni kellett. Egy teljes hónapot. Minden áldott este sóhajtozva feküdtünk bele az öregbe: jaj, de jó lesz, ha megérkezik a másik. És az öreg bosszút állt. Még jobban zenélt, még jobban bökdöste a fenekünket. Ha az egyikünk álmában megfordult, a másikunk még biztosabban felébredt rá.

JELENLEG ITT ékeskedik, fenyőillatozik lakásunkban a jogutód, vadonatúj, csigavonal mintás, sötétbarna-bézs takaróval, tiritarka díszpárnákkal, megágyazott állapotban kifeszített, gumis lepedővel, de olyannal ám, hogy, amint a férjem mondja, a légy elcsúszna rajta. És új alvópárnákkal, damaszt ágyneműgarnitúrával az agyonmosott ósdik helyett. Ha ráfekszünk, sehol sem süpped be, mégis puha. Két hete van meg, de azóta a makacs kar- és hátfájásomat mintha elfújták volna. A régi ágy nemigen jut az eszembe, pedig oly sokáig hűségesen szolgált. Sajnos, ilyen az emberi természet: akár a szerelemnek, úgy tűnik, az ágytörténetnek is csak a végére emlékszünk.

A NAPOKBAN betévedtem egy másik fekvőhely- és kiegészítő üzletbe. Leginkább azért, mert a kirakatra öles betűkkel fel volt ragasztva: szexbiztos ágyak. Az eladó nem tudta megmondani, mi fán terem egy ilyen ágy. Te jóságos ég! – suhant át az agyamon. Lehet, a mi ágyunk nem szexbiztos? A teteje ugyanis lécekből van, azokon nyugszanak a matracok. Elképzelhető, hogy egyszer csak beszakad?

FÉRJEMNEK SEM volt ötlete, mit jelent az, hogy egy ágy szexbiztos. Végül a sógorom, aki fizikus, világosított fel minket: „ne már, hát nem tudjátok? Biztos lesz benne szex!"

Csak csínján bánjunk a szoláriummal

MESTERSÉGES NAPFÉNY Miért olyan népszerű, csak mert olyan trendi és divatos? – Kivédendő károsodások

Nagyon divatos – akár hölgyeknél, akár az uraknál – a szépen lebarnult bőr. Különösen ilyenkor, amikor ezt a mutatós testszínt csak egzotikus tájakon lehet beszerezni. Vagy a szoláriumban.

AS-összeállítás



FOTÓ: EUROPRESS/THINKSTOCK

A divatos és vonzó barna bőr sokakat túlzásokra ragadtat, elfeledkeznek a fokozatosságról, aztán jajgatnak, ha foltot, pöttyöt fedeznek fel magukon

Megrázó képeket láthattunk a világhálón. A rémes fotókat olyan nők arcáról készítették, akik enyhén szólva is túlzásba vitték a „szolizást". Szakértők csak remélni tudják, hogy ezek a rémes bizonyítékok felhívják a figyelmet a szoláriumozás hosszú távú kockázataira.

Speciális szkennerrel készítettek képeket olyan nőknek az arcáról, akik saját bevallásuk szerint rendszeresen szoláriumoztak. A legrosszabb eredménnyel egy alig 30 éves angol hölgy „büszkélkedhet". A különleges felvétel látványától ő maga is szinte megdermedt. Nem csoda. Arcát egy sereg – szabad szemmel nem látható – pötty ékteleníti. Ezek egy része elszórtan, más része szinte egybefolyva csúfítja el – egyelőre láthatatlanul – az arcát. Ráadásul ezek a pöttyök nemcsak rondák, de könnyen alakulhat ki belőlük bőrrák.

Nagy valószínűséggel az általa gyakran használt napágy ultraviola (UV) sugárzása roncsolhatta a bőrsejtek DNS-ét, melynek következtében kialakult az egyelőre csak az alsóbb bőrréteget érintő elváltozás. Ezért nem látható, csak speciális technikával lehet „előhívni".

A szóban forgó hölgy elmondta, hogy 16 éves kora óta jár rendszeresen szoláriumba. Még a lakásához közeli konditeremben kezdte a napágyat használni, hogy megőrizze a vakáció alatt szerzett szép aranybarna színét. Télen még gyakrabban látogatta a szoláriumszalont, mert nem akart sápadt maradni. Akkor nem gondolta, hogy a szépen ragyogó bőrért egyszer még nagy árat kell fizetnie.

Az utóbb, speciális technikával készült felvétel viszont kellően elborzasztotta. Szakértői vélemény a durva bőrkárosodásról: „A csoportokban elhelyezkedő pöttyök az egész arcon megfigyelhetők. Csak a felső ajak érintetlen, ám orcái, orrnyerge, arca két oldala és homloka hemzseg a csúnya pöttyöktől."

Sajnos sokaknál még mindig nagyon trendi a „szép, bronzbarna" bőrszín. Sztárok és celebek egyaránt fertőzik a világot. De sosem szabad elsiklani afelett, hogy ha ezt a szép és „egészséges" színt napágyban szerezték, bizony a rákot kockáztatják.

A túlzásba vitt napozás, szoláriumozás okozta bőrkárosodás jelei

- FINOMABB ÉS VASTAGABB RÁNCOK A BŐRÖN
- EGYENETLEN, SÖTÉTEBB FOLTOK A BŐRÖN A MEGNÖVEKEDETT PIGMENTÁCIÓ MIATT
- MÁJFOLTOK
- A TARKÓN DURVA TAPINTÁSÚ BŐR, MÉLY RÁNCOKKAL, SZÁRAZ ÉS HÁMLÓ BŐR
- MEGVASTAGODOTT FELSŐ BŐRRÉTEG, MELY SÁRGÁS, CSIRKEBŐRSZERŰ

Veszedelmes dózisok: 18 éven aluliaknak tilos

A SZOLÁRIUM *vagy napágy ultraibolya sugárzással melegíti és barnítja a bőrt. 2009-ben egy EU-szabályozás a szoláriumcsövek által kibocsátott UV sugárzási értéket maximalizálta.*

MINDENHOL ILYEN *csövekre kellett cserélni a meglévő magasabb sugárzási értékűeket. Az egyre nagyobb teljesítményű napágyak is ludasak lehetnek abban, hogy tíz év alatt megháromszorozódott a bőrrákok előfordulásának aránya. Egyes napágyak akár 10–15-ször magasabb sugárdózist bocsáthatnak ki, mint a déli nap. Ezért ma már világszerte figyelmeztetnek a szoláriumok mértéktartó használatára. A tinikorban a szolizás kockázatosabb, ezért tilos 18 év alatt.*

ALAPSZABÁLY FELNŐTTEKNÉL: *heti háromnál többször senki ne szoláriumozzon és legalább 24 – de inkább 48 – óra teljen el két szoláriumozás között.*

A D-vitamin-hiány ellen nem ez a megoldás

MANAPSÁG ELÉG *sokat hallani-olvasni arról, hogy a népesség zöme D-vitamin-hiányos. A D-vitamin áprilistól októberig a napfény UV-B sugarainak hatására a bőrben képződik, és ennek érdekében naponta kábé negyed órát kell(ene) fedetlen karral, vállal a szabadban tartózkodni.*

TÉLEN ÉRTELEMSZERŰEN *ez kivitelezhetetlen. Eddig azt hittük, szoláriumozással serkenteni lehet a D-vitamin termelődését. Ám ma már tudjuk, ez közel sincs így. A gépek csak öt százalékban bocsátanak ki „hasznos" UV-B sugarakat, 95 százalékban pedig UV-A sugarakkal barnítják a bőrt.*

MIVEL AZ *UV-A sugárzás káros folyamatokat indíthat el a bőrben, könnyen belátható, hogy a D-vitamint inkább étel vagy kapszula formájában célszerű bevinni a szervezetbe.*

Sok-sok kalóriát elsíelhetünk még a szezonban

BÁR A legtöbben már a tavaszt várjuk, a sízés szerelmesei mostanában támadják meg a tőlünk északabbra-nyugatabbra levő hegyeket. Sokkal egészségesebb és élvezetesebb a szabad levegőn mozogni, mint a fülledt edzőteremben izzadni. És jelentős kalóriától is megszabadulhatunk.

A SÍELÉS minden izmot átmozgató sport. Szép popsit formál, erősíti a deréktájékot. Egy órás sízéssel akár 350–360 kalóriát is elégethető.

■ **Fizikai felkészülés nélkül bele se vágjunk, abból csak baj származik**

A KORCSOLYÁZÁS inkább az alsó testtájékot mozgatja meg, főleg a fenék- és combizmokat és a bokát. Egy óra korcsolyázással 420–430 kalória égethető el.

A SNOWBOARDOZÁS is az előbbiekhez hasonlóan altestünk szinte minden izmát alaposan átmozgatja és erősíti. A hasat, feneket jól formálja, és javítja az egyensúlyérzéket. Egy óra snowboardozással akár 450–460 kalória égethető el.

BEMELEGÍTÉS: ha síelni indul, előtte legalább két héttel kezdjen el rendszeresen gimnasztikázni, gyakorlatokat végezni. A sí- és korcsolyapályán se mulassza el az alapos bemelegítést! Bármelyik téli sportról legyen szó, kezdőknek hasznos először egy alaptanfolyamot elvégezni. ■

HIRDETÉS

„Szervusz Salvus"

Superbrands 2012

Kollégáit ő látja el Salvus gyógyvízzel

Elosztó lett Pici

Nincs Mary Poppins Salvus nélkül! Legalábbis Csonka Pici számára biztosan nem. De a kollégák is rászoktak már a Salvus gyógyvíz kellemesen sós ízére: a művész elárulta, ő lát el mindenkit a rekedtségűző gyógyvíz permettel.

– Eredetileg a reflux betegségem kapcsán találkoztam a Salvus-szal. Szedek rá ugyan gyógyszert, mégis voltak rosszabb periódusaim. Egyes évszakokban, nagyobb falatozások, vagy épp stresszes időszakaimban bizony jócskán megkínzott, amit nehezen viseltem. Krákogtam, köhécseltem, rekedt voltam tőle, ami az én szakmámban egyenesen tragédia. A gégészem ajánlotta a Salvus vizet, ami csodát tett velem – elevenítette fel a múltat Pici. – Most, ha érzem, hogy kezd durvább lenni a relfux, csak előveszem a Salvus vizet, iszom reggel és este is egy kis pohárral, és rögtön jobban leszek. Bár régebben el nem tudtam volna képzelni, hogy sós vizet iszom, most kifejezetten kellemesnek találom.

A művész olyannyira ragaszkodik a Salvushoz, hogy mindenhová magával viszi. Legutóbb egyhetes Földközi-tengeri hajóutat járt meg vele egy palack.

– Természetesen a víz velem jön a színházba is. A Salvus Gyógyvíz Permetnek pedig bérelt helye van a táskámban, hogy mindig velem legyen, mert kitűnően regenerálja a hangszalagokat. Gyakorlatilag nincs olyan előadás, ami előtt ne használnám. Sőt, a kollégáim is rászoktak: a kulisszák mögött én látom el őket a permettel. Szóval nehezen tudom elképzelni az életem nélküle.

A Salvus Gyógyvíz Permet gyógyszertárakban és gyógytermék üzletekben, a Salvus Gyógyvíz élelmiszer áruházakban is (Spar, Interspar, Auchan, Tesco, Fűszértek, Coop továbbá Rossmann üzletekben) kapható.



HÍRSÁV

Valószínűleg nincs ínyére a férfiaknak

ELŐREHALADOTT FOGÍNYBETEGSÉGBEN szenvedő férfiak hajlamosabbak merevedési zavarokra. Török kutatók mutatták ki ezt. Amikor valakinek gyulladt a fogíny, a szájüregében nagyon felszaporodnak a baktériumok, amelyek bejutnak a véráramba, károsítva az ereket (a pénisz ereit is). ■

Az Etka jóga mozgásművészete

MÁRCIUS 9-I számunkban sajtóhibásan írtuk az Etka jóga megalkotójának, Kártyikné Benke Etka nevét. Erre több olvasónk, köztük Németh Józsefné Etka-jóga oktató is figyelmeztetett, amit ezúttal is köszönünk nekik. Kártyikné Benke Etka 55 évesen súlyos betegsége miatt fordult a jóga felé, s öngyógyító-önfejlesztő tapasztalatai révén létrehozott egy új Erőgyűjtő és Fejlesztő Módszert, hogy az ember létezése minden pillanatában eddze testét. Szívből ajánlhatjuk mindenkinek. ■



Két csapat vetélkedik Sebestyén Balázs új játékában

A külügy is milliókkal tartozik a Malévnak

PÁLYÁZAT A Malévet felszámoló Nemzeti Reorganizációs Nonprofit Kft. nyilvános pályázattal próbálja értékesíteni a 2 éve csődbe jutott nemzeti légitársaságnak a Külügyminisztériummal szemben fennálló, kamatokkal növelt, összesen 87,4 millió forintos követelését. A külügyi tárca tartozása még 2009-ből származik, egy delegáció váróhasználatát nem fizették ki. Újra meghirdették a balatonlellei üdülőingatlant, amely 323 millió forintot érhet. Nem érkezett ajánlat a Malév Express színeiben korábban repülő Bombardier CRJ típusú repülőgépre. A gép közel 15 ezer órát repült. A felszámoló 3,6 millió dolláros (817 millió forintos) áron hirdette meg. Egy 50 millió forintért meghirdetett ingóságcsomag viszont gazdára talált. A több mint ezer volt Malév-dolgozó által követelt milliárdokat azonban ebből nem lehet kifizetni, így a malévosok demonstrációt hirdettek március 29-re, a Malév 68. születésnapjára. ■ VG

Jól hajrázott tavaly a turizmus

VENDÉGEK A külföldiek 9,8 millió látogatást tettek Magyarországon 2013 IV. negyedévében, ami megegyezett az előző év IV. negyedévivel – derült ki a KSH elemzéséből. Az egy napra látogatók száma 2,3 százalékkal csökkent, a hosszabb időre érkezőké 7,7 százalékkal bővült. Mindkét esetben főként a turisztikai célú utak változása okozta az eltolódást. A több napra látogatók száma 2,5 millió fő volt, a szabadidős és üzleti célú utak megoszlása változatlan, 86 és 14 százalék, míg a munkavégzési célú utaké közel változatlan maradt. Az átlagos tartózkodási idő ez év utolsó három hónapjában 5,7 nap volt, 0,4 nappal rövidebb, mint 2012 IV. negyedévében. A vizsgált időszakban a 4 vagy többéjszakás utaknál a főváros és a Balaton részesedése egyaránt csökkent. A rövidebb idejű (1–3 éjszakás) tartózkodások során Budapest látogatottsági aránya nőtt. ■ VG

Csak a legolcsóbb nyerhet

FOGLALÁS Tavaly 3,2 milliárd forintba kerültek az állami utak



FOTÓ: MTI

Szijjártó Péter külgazdasági államtitkár és Orbán Viktor utaznak a legtöbbet a kormánytagok közül

A kormányzati informatikai rendszerhez is kapcsolódó új online utazási és utazástervezési rendszer kialakításán dolgozik az állam.

Vég Márton

A kormányzati utaztatás piacán tavaly március 1-től versengő OTP Travel, IBUSZ, Weco-Travel hármas közül egyelőre az előbbi ajánlatát választották ki a legtöbbször az állami szereplők. „A mostani rendszer egy átmeneti megoldás, ami biztosítja a verseny átláthatóságát. Minden egyes jegyért, megrendelésért versenyez a három szereplő, vagyis maximális a verseny, és biztosított, hogy az intézmények a legkedvezőbb ajánlatokat választhassák ki" – mondta lapunknak Simon András, a Weco-Travel Kft. ügyvezetője. A társaság mintegy 20 százalékát adja a teljes forgalomnak. Kovács Balázs, az IBUSZ vezérigazgatója úgy tájékoztatta lapunkat, hogy cége tavaly a 3,2 milliárdos forgalomból 454 milliót realizált. Az OTP Travel pedig az utak 60–70 százalékát nyerte el, amiből mintegy 2 milliárd forintos bevétele származott.

Tavaly február 14-ig a korábbi keretmegállapodás nyerteseitől az utazási termékeket és szolgáltatásokat a WapSoft Kft. úgynevezett CTO rendszerén lehetett megrendelni. A változás előzménye, hogy a Nemzeti Fejlesztési Minisztérium anomáliákat észlelt a központi kormányzati szervek közbeszerzéseinek ellenőrzése során a nemzetközi utazásszervezéssel kapcsolatosan. Az új, tavaly március 1-től érvényes keretmegállapodás szerint viszont a bonyolítás már a központi Közbeszerzési és Ellátási Főigazgatóság (KEF) portálján keresztül történik.

A tavaly megkötött keretmegállapodás két évre szól, a teljes utazási keretet pedig 8,4 milliárd forintban állapították meg. Korábban 2,5 milliárd forintot különítettek el állami utazásra, majd ezt az összeget a 2011. december 6-tól 2013. február 15-ig tartó időszakra 3,5 milliárdra emelték.

A megoldás átmeneti: a korábbi CTO rendszert felváltó, a kormányzati informatikai rendszerhez is kapcsolódó új online utazási és utazástervezési rendszer kialakítása folyamatban van – közölte lapunkkal az NFM. A későbbi üzemeltető KEF jelenleg a próbafuttatásokat végzi, amelyeket intézményi tesztelés követ. Gyakorlati tapasztalatokról csak a bevezetés után lehet majd beszámolni – tették hozzá.

A CTO rendszer 6 év alatt mintegy 1,2 milliárd forint költséget jelentett a KEF számára. Az új rendszer kiépítése, fejlesztése és üzemeltetése a tárca szerint lényegesen olcsóbb lesz, a korábbi kiadások töredékéből megvalósítható. Korábban Jánosi Andrea, az NFM közbeszerzésekért felelős helyettes államtitkára úgy fogalmazott: a KEF a jövőben sem az említett (WapSoft Kft.), sem más külsős céggel nem köt új szerződést az utazással kapcsolatos foglalásokat támogató online felület üzemeltetésre.

A megrendelések támogatását biztosító Utaztatási Megrendelő Felületen (UMF) a beérkezett észrevételek, javaslatok alapján a KEF folyamatosan fejlesztéseket hajt végre. „Reményeink szerint a most megvalósuló fejlesztések elősegítik majd az UMF használata során a gyorsabb és hatékonyabb munkavégzést" – olvasható a főigazgatóság honlapján.

Megváltozott a kiválasztás

A 2006 *óta működő utaztatási közbeszerzési rendszer egy internetes felületet biztosított az állami szervek számára, amelyen ajánlatot kérhettek előzetesen pályáztatott utazási irodáktól utazási szolgáltatásokra. Korábban négy iroda tehetett ajánlatot: az OTP Travel, a WECO Travel, a Malév Air Tours és a Bonfini Binair. A tavalyi közbeszerzés során az utazási irodák kiválasztásának módja megváltozott. A pontozás során 50 százalékos súllyal vették figyelembe a foglalási díj mértékét, 50 százalékban pedig arra lehet pontokat kapni, hogy az utazásszervezőnek hány irodája működik Magyarországon.*

Saját szigetet is lehet bérelni a Karib-tengeren

LUXUS Egyre több magas beosztású üzletember számára a valódi kikapcsolódást a luxustól teljesen mentes extrém vagy kalandtúrák jelentik. „Az üzletemberek magánútjaik összeállításához nem feltétlenül a publikált ajánlatokból választanak. Az ő esetükben sokkal inkább egyéni igényeknek megfelelő ajánlatokat állítunk össze" – közölte lapunkkal az IBUSZ.

A klasszikus értelemben vett luxusutak, azaz a magas kényelmi szolgáltatást nyújtó szállodákban eltöltött üdülés, business vagy első osztályon utazás főleg akkor jellemző, ha családdal utaznak. Az idei szezonban a Maldív-szigetek, a Karibi térség, vagyis Kuba, Dominika, Jamaica a legnépszerűbb, de Dubajt is sokan választják. „Különleges kívánságokat is tudunk teljesíteni: bérelhetnek önálló szigetet a karibi térségben, szállodával és személyzettel együtt. Egyre többen keresik golfozási lehetőséget kínáló szállodáinkat is" – közölte a Neckermann. ■ VG

Naponta lehet Belgrádba repülni

JÁRAT Március végétől naponta közlekedik a magyar és a szerb főváros között az Air Serbia. A járatokat a szerb nemzeti légitársaság ATR-72-es típusú gépekkel teljesíti. Eddig csak a Belavia belarusz légitársaság hetente kétszer közlekedő Minszk–Budapest–Belgrád járatával lehetett a szerb fővárosba repülni. A belgrádi járat elindulása nemcsak Szerbia elérése miatt lehet fontos, hanem azért is, mert Belgrádból egy sor balkáni desztináció is elérhetővé válik, amelyek a Malév csődje óta hiányoztak a budapesti repülőtér járatkínálatából. Az Air Serbia 2013-ban alakult újjá a JAT légitársaság utódaként. Az Etihad légitársasággal 2013. augusztus 1-jén írták alá a stratégiai együttműködési megállapodást, amelynek révén az Egyesült Arab Emírségekbeli cég 49 százalékos részesedést szerzett. ■ VG

Quadris-díj: sárga muskotály, rizlingszilváni, Cabernet franc

BORVERSENY Tavaly a szőlő hektáronkénti termésátlaga elérte a 7 tonnát, ami sokkal több az elmúlt két év átlagánál

Több mint négyszáz bort neveztek az ország valamennyi borvidékéről a XIII. Syngenta Országos Borversenyre. A siófoki gálán átadták a legjobbaknak ítélt Quadris-díjakat is.

A rendezvényen tartott konferencián elhangzott: Magyarországon az elmúlt évben 3,8 millió tonna szőlőt szüreteltek le a csaknem 64 ezer hektáron, a termésátlag elérte a 7 tonnát.

– A hazai szőlőtermelésben és borászatban figyelhető meg az elmúlt húsz esztendő egyik legnagyobb fejlődése – adott értékelést Czigány Tibor, a Syngenta ügyvezető igazgatója. – A borászok tudatos, összehangolt borászati és növényvédelmi technológiát alkalmaznak, hiszen egészséges szőlőből lesz a minőségi boralapanyag. Így kerülnek ki a hazai borászatokból olyan kiváló minőségű borok, amelyek nemzetközi szinten is keresettek lehetnek. Mindezt olyan gasztronómiai, turisztikai fejlesztések egészítették ki, amelyek növelték az ágazat főszereplőinek jövedelemtermelő képességét.

– Bár 2013-hoz képest szerényebb termést hozott a 2011-2012-es év, mégis mindkettő nagyon jó évjárat lett, az ezen évekből nevezett vörösborok a borversenyen nagyon jól szerepeltek – hangsúlyozta Janky Ferenc, a Budapesti Corvinus Egyetem Borászati Tanszékének docense, a borverseny elnöke. Az idei versenyen a fehérborok kisebb számban értek el sikereket és a rozék is elmaradtak egy kicsit a várakozástól. A siófoki bormustra érdekessége volt, hogy a hat nagyarany elismerést kapott nedű mindegyike vörösbor lett. ■



FOTÓ: AS

Gálné Dignisz Éva, az Év bortermelője és Mádi Zsolt (Syngenta)

Quadris-díj:

Pincészet/termelő	Név, Évjárat, Borvidék
Béres Szőlőbirtok és Pincészet Kft.	Tokaji Késői Sárgamuskotály, 2013, Tokaji
Bogdán Birtok	Nagy-Somlói Primavera '13 - rizlingszilváni, 2013, Nagy-Somlói
Polgárbor Kft.	Cabernet franc, 2009, Villányi

Nagyarany:

Pincészet/termelő	Név, Évjárat, Borvidék
Eszterbauer Kft.	Szekszárdi Cabernet Sauvignon (Tivald), 2011, Szekszárdi
Pap Pincészet	Fornas Cabernet, 2012, Balatonboglári
Tűzkő Birtok Eurobor Kft.	Tűzkő Cabernet franc, 2011, Tolnai
Koch Borászat	Villányi Cabernet Sauvignon Classicus, 2011, Villányi
Fritz Pincészet	Kékfrankos, 2011, Szekszárdi
Maróti Attila	Kékfrankos, 2012, Mátrai

KOVÁCS KATI Véletlenül lett filmszínész és énekesnő is. A Kossuth-díjat nem hitte el, csak amikor már a kezében tartotta. Úgy érzi, ezzel a kitüntetéssel a szakmát és a közönséget is elismerték.

„A HANGOM SOSEM FÁRAD EL”

Az egyik legismertebb, a lemezeladások alapján a leghallgatottabb magyar énekesnő. Egri orvosírnokként indult a Ki Mit Tud-on, ahol először eltanácsolták, másodszor már megnyerte. Mindenkivel énekelt itthon, aki számít, és külföldön is tudott karriert csinálni.

Fábos Erika



FOTÓ: KALLUS GYÖRGY

Kovács Kati csak a parlamenti díjátadó után merte igazán elhinni, hogy idén megkapta a Kossuth-díjat

Névjegy:

KOVÁCS KATI *Verpeléten született.*

AKKOR *ismerte meg az ország, amikor 1965-ben megnyerte a Ki mit tud?-ot, egy évvel később pedig a Táncdalfesztivált.*

ÖSSZESEN *102 magyarországi és 24 külföldi önálló lemeze jelent meg. Több mint háromszáz gyűjteményes albumon jelentek meg felvételei, valamint több mint 500 dal van a repertoárjában. 442 hazai és külföldi hanghordozó őrzi dalait.*

1968-BAN *az Év színésznője díjat kapta meg a Pécsi Filmfesztiválon.*

1975-BEN *Angliában a The Star Of The Year (Az év sztárja) díjat kapta a Music Week című popzenei magazintól.*

1986-BAN *Liszt Ferenc-díjat, 1994-ben a Magyar Köztársasági Érdemrend kiskeresztjét, 2006-ban Artisjus Életmű Díjat kapott.*

2014-BEN *Kossuth-díjjal tüntették ki.*

HOBBIJA *a tenisz és az utazás, szeret vezetni és dokumentumfilmeket nézni.*

– Engem az mindig érdekel, milyen az a pillanat, amikor egy embert egy ilyen fontos hír utolér. Hogyan tudta meg, hogy Kossuth-díjat kap?

– Ez nagyon triviális lesz: felhívott egy kedves férfihang a Magyar Távirati Irodától és közölte, hogy nagyon gratulál. Kérdeztem, mihez, mire mondta, hogy a Kossuth-díjhoz. Pillanatra elgondolkodtam, nem nagyon értettem a dolgot, de azt mondta, higgyem el, Kossuth-díjat fogok kapni.

– És elhitte?

– Nem. Éppen Győrbe tartottunk egy fellépésre, úgyhogy az autóból felhívtam a kollégámat, hogy nézze már meg az internetes levelezésemet, kaptam-e erről értesítést. Megnézte, és valóban kaptam. Érkezett egy meghívó is postán, de abban nem szerepelt, hogy díjaznak, csak az, hogy meghívnak az ünnepségre.

– Szóval akkor még nem is örül neki?

– Mióta ideadták a kezembe a szobrot, kezdek, szép lassan majd teljesen felfogom. Amikor megérkeztem a Parlamentbe és mondták, hogy az első sorban foglaljak helyet, onnantól már elért a tudatomig, hogy ez a csoda valóban megtörténik velem. Persze azért bátortalanul játszottam már a gondolattal. Ahogy jöttünk éjszaka hazafelé Győrből, egészen meghatott pillanataim is voltak, de valahogy úgy voltam vele, mint a fesztiválok és dalversenyek előtt szoktam lenni régen. Addig nem foglalkoztam vele, amíg oda nem kellett állni énekelni a színpadra.

– Ez önvédelem?

– Igen. Érzékeny vagyok nagyon, az ilyen dolgok engem felzaklatnának és túlterhelnék az idegrendszeremet. Inkább amíg csak lehet, nem veszek róluk tudomást. A fellépéseimet is legfeljebb csak két hétre előre akarom tudni. Nyomasztana, ha látnám, hogy tele van a naptár. Azon törném a fejem, hogy fogom-e ezt bírni? Szeretem inkább úgy érezni, hogy könnyű az életem.

– Ennyire oda tud figyelni magára?

– Mindig ilyen voltam. Egyszer az egyik labdarúgó szövetségi kapitány azt mondta, hogy ez szerencsés magatartás, mert azt jelenti, igazi versenyzői lelki alkatom van. Lehet. Most is úgy indultam el, hogy de jó, elmegyünk Győrbe, énekelek egy jót, nem volt bennem semmi feszültség.

– Jól sikerült?

– Nagyon jó volt. Ez az önálló estem, és imádom, hogy olyan ráérős. Nincs előttem senki és nem jön utánam senki, hanem csak miattam jön a közönség és nyugodtan, hozzájuk igazodva telik el az este. Van idő sztorizni, és olyan zenei csemegéket is játszunk a No Commerce zenekarral, amit máskor nem.

– Sokat lép fel?

– Ez változó. Most a Dal című műsor miatt jobban felkaptak. Vannak ilyen sűrűbb időszakok. Jön egy jólsikerült sláger, és az felszínre hozza az embert. Például, amikor Vangelis 1492 zenéjére írtam egy szöveget, az is ilyen korszak volt. Azt nagyon szerette a közönség. Meg Vangelis is, még a jogvédőnek is írt egy levelet, hogy gratulál nekem, aztán pedig ajánlást is írt ahhoz a lemezemhez, amelyiken megjelent. Örültem neki.

– Ha így gondolja végig a pályát, mi volt a legnagyobb slágere?

– Öt-tíz ilyen dalom is volt, ami elképesztő siker és örökzöld lett. Ez volt a pályám nagy szerencséje, hogy nagyon jó dalokat énekelhettem. A Nem leszek sohasem a játékszered volt az első, ami országos ismertséget hozott, aztán a Legközelebb látlak, és az Add már, Uram, az esőt is ilyen volt. Azt biztosan tudom, hogy ami a kívánságműsorokban toplistás, az az Úgy szeretném meghálálni.

– Valahol olvastam, hogy a lemezeladások alapján ön a legsikeresebb magyar énekesnő.

– Lehet. A Magyar Hanglemezgyártó Vállalat raktárában állítólag megtaláltak pár arany- és platinalemezt is, amit sosem kaptam meg. Másokat kényeztettek akkoriban. Engem a közönség kényeztetett. Tudja, az autóban az is eszembe jutott, hogy egy Kossuth-díjjal egy énekes esetében mennyi mindenkit elismernek. Azokon kívül, akik szerzőként, zenészként, vagy mondjuk hangmérnökként végigcsinálják az ember mellett, a háttérben a pályát és a közönséget is elismerik.

– Külföldön is karriert csinált. Mi volt a titka, hogy sikerült?

– Fogalmam sincs. Viszont a külföldi siker, a nemzetközi fesztiválok díjai valahogy jobban elértek a tudatomig, jobban átéreztem.

– Többet ért?

– Semmivel nem ért nekem többet, csak a 70-es években az hitelesebb volt. Ott tiszta lap volt, itthon nem a népszerűség és a teljesítmény számított. Volt, akiknek könnyebb volt, mert minden lehetőség nekik járt, és másként bántak velük, mint a többséggel.

– Fontos az ön számára, hogy mások elismerjék, amit csinál?

– Nem mindig, nem mindenben. De aki azt mondja, hogy egy Kossuth-díj neki nem számít, az azt sem tudja, miért él. Mióta megtudtam, aludni is alig bírtam és amikor hajnalban felébredtem, egyből ez jutott eszembe. Ez az egész pályám elismerése és én mindent alárendeltem az életemben ennek a pályának.

– Pedig úgy kezdte, hogy „Nem leszek sohasem a játékszered”.

– Nem is lettem. Énekeltem mindenkivel. A V'Moto-Rockkal, az Illéssel, az LGT-vel, az Omegával, csináltam lemezt Szörényivel, Adamissal, Lerch Istvánnal, Presserrel, Zoránnal és duettet is énekeltem mindenkivel, aki számított. Egy nyaratmég Hofi Gézával is végigturnéztam. Lett volna lehetőség, hogy állandó együttessel dolgozzak, de nem akartam. Fontos volt nekem, hogy én dönthessek arról, mi az, amit szeretnék, és azt szerettem volna, hogy ne csak egy réteghez, hanem ha lehet, mindenkihez eljussak a zenén keresztül. Dolgoztam is rengeteget. Volt olyan, hogy a lakásunk ajtajában összefutottunk a férjemmel. Pont megjött egy egy hónapos turnéról, kérdezte, hova megyek, mondtam, hogy egy két hónapos turnéra. Nem voltak könnyű idők, de nagyon szép volt.

– A házasságai az életforma miatt mentek tönkre?

– Tulajdonképpen igen. Mindkét férjem zongorista volt és nagyon sikeres, ez pedig, mint kiderült, komoly kockázat. Nagyon sok volt a rajongó körülöttük, többségében csinos és fiatal nők. A mostani eszemmel már látom, hogy ez mekkora kihívás lehetett nekik. Nagyon rámenősek tudnak lenni a női rajongók.

– A férfi rajongók nem?

– A nőknél ez éppen fordítva működik. Ha egy férfi sikeres, az imponál a nőknek és ettől nagyon fel tudnak bátorodni. Egy női előadó esetében a siker inkább ijesztő. Talán azért, mert a férfiak nem szeretnek veszíteni és úgy érezhetik, hogy egy sikeres nőt könnyen el lehet veszíteni. Hogy túl nagy a nyüzsgés körülöttük és rivalizálni kell, hogy bebizonyítsák, hogy ők is érnek annyit, mint egy ismert nő. Mindenesetre, én nem tudtam úgy benne maradni a házasságaimban, hogy a férjem nem hűséges hozzám. Nem tudtam elképzelni, hogy lehetne úgy is folytatni. Minden jól működött, szerettük egymást, még az anyósaimat is imádtam, de sajnos másként alakult. Sosem akartam egyedül élni, nagyon szerettem volna gyereket szülni, mert mindig úgy gondoltam, hogy úgy teljes az ember élete, ha van társa és családja.

– Most civil a párja?

– Igen, informatikus, tehát civil, de az eltelt idő alatt annyira beletanult a zenébe, hogy előbb észreveszi, ha valami nem stimmel, mint én. Húsz éve vagyunk már együtt. Éppen abba a korszakomba értem, hogy boldog voltam már egyedül is és letettem arról, hogy lehet még szerelem az életemben, amikor találkoztunk. Váratlan volt az egész.

– 1968-ban az Év színésznőjének választották és több játékfilmben is szerepelt. Vonzotta a színészet is?

– Egy csudát. Kardos Ferenc filmrendező a tévében látott, úgy keresett meg, de Jancsó is ugyanígy. A véletlen hozta.

– Egy tévéműsorban láttam Mészáros Mártát, aki arról beszélt, hogy a szépsége és a karaktere nagyon aktuális volt akkoriban, azért szerette annyira magát a kamera és a közönség. Tudta ezt, kihasználta a szépségét?

– Ha visszagondolok az akkori önmagamra, szinte nem is értem a kérdést. Nem volt akkoriban, pláne Magyarországon olyan szépségkultusz, mint manapság. Valahogy nem voltunk annyira a saját érdeklődésünk középpontjában, mint ma. Abból az időből engem az érdekelt, hogy például Jancsóék lakásán valódi művészekkel, alkotó emberekkel lehetett találkozni, beszélgetni. Más volt az értéke a külsőségeknek. A szépség sokkal kevesebbet és másként számított, mint ma. Legalábbis utólag én így érzem.

– Ma szépnek látja az akkori önmagát?

– A fiatalságomat látom szépnek. Nemrég éppen néztem egy akkori filmet és csodálkozva állapítottam meg, hogy valóban volt egy izgalmas karakterem. Ennek akkor egy kicsit sem voltam a tudatában, de ezt nem is bánom.

– A Ki mit tud?-on fedezték fel és lett gyorsan nagyon népszerű. Előtte néhány hónappal még orvos írnokként dolgozott Egerben és azt is olvastam, hogy építészmérnöknek is jelentkezett. Szóval olyan, mintha énekesnő is véletlenül lett volna.

– Azért olyan, mert véletlenül történt. Úgy kezdődött, hogy a családom agyára mentem, mert mindig énekeltem otthon – egyébként máig így van, ha van egy kis csönd, már dudorászok is. Szóval, édesanyám benevezett a Ki mit tud?-ra 1964-ben, ahol mondták is, hogy nem üvöltözni kell, hanem énekelni és eltanácsoltak a további szerepléstől. Akkoriban ez a műsor közügy volt, pláne egy akkora városban, mint Eger. Csányi Barna a helyi zeneiskolában hatalmas lelkesedéssel készített fel a következőre. Azt meg megnyertem. Pár hét múlva már úgy köszöntek Budapesten az emberek nekem, mintha otthon lettem volna Egerben. Egy csapásra lettem ismert. Gondoltam, majd úgy harminc éves koromig énekelgetek, aztán csinálok valami mást. Nem így lett.

– Emlékszik arra a pillanatra, amikor már elhitte magáról, hogy énekesnő?

– Emlékeznék rá, de még nem jött el a pillanat. Talán majd holnapután. Érdekes ez: folyamatosan olyan, mintha csak valami nagy, izgalmas, átmeneti kaland lenne az életemben, hogy énekelek.

– Ötven éve tartó átmenet.

– Hát igen. Hihetetlen szerencsés vagyok, tudom.

– Tudja?

– Igen, nap mint nap eszembe jut. Ha nagyon kritikus vagyok, akkor is azt mondom, hogy az eddigi életem kilencven százalékában ragyogott rám a nap. Nem is tudnék erről elfelejtkezni, nem olyan vagyok. Azt tehettem, szabadon, amit legjobban szerettem. Bármikor elmehetnék például nyaralni, de sosem akartam, mert az éneklés olyan érzés nekem, mintha mindig szabadságon lennék. Bárhol jó. A 99 lakosú kis faluba ugyanúgy megyek, mint egy több ezres koncertre, mindegy. Ha énekelni lehet, mindegy. Komoly kérdés is mostanában az életemben, hogy még meddig hívnak? Most kezdtem ezen gondolkozni.

– Azt hittem, azon, hogy meddig bírja majd?

– Az nem kérdés, bírom. A hangom sosem fárad el. Azt szoktam mondani, hogy csak a tűsarkúim bírják egyre nehezebben. Győrbe tíz párat vittem, a koncert végére mindet fel is húztam, de egyik sem volt kényelmes.

– Szóval, ha így ötven évnyi távolságból visszatekint, nem is csinálna semmit másként?

– Csak egyet: soha nem tanultam énekelni, mégis óriási a hangterjedelmem, ezért úgy gondolom, talán meg kellett volna próbálkoznom az operával. Ha elölről lehetne kezdeni, azt nem hagynám ki. Minden más jöhetne még egyszer ugyanígy.

SPORT

HÍRSÁV

Csúfos vereséget szenvedett az Eger

VÍZILABDA Hetedik főcsoportos mérkőzésén hatodik vereségét szenvedte el az Eger férfi vízilabdacsapata a Bajnokok Ligájában: a hevesi együttes a görög Olympiakosz otthonában kapott ki nyolc góllal a szombati összecsapáson.
Az athéni találkozó előtt a pireuszi alakulat volt az egyetlen, amely ellen – ha csak egy góllal is, de – nyerni tudott az Eger a nemzetközi sorozatban, az itthon játszott meccsen (12–11). A mostani visszavágón azonban alapos revánsot vettek a görögök. A mérkőzés görög góllal kezdődött, amire a háromszoros olimpiai aranyérmes csapatkapitány, Biros Péter viszonylag hamar válaszolt, a folytatásban azonban egyre nagyobb hátrányba került a magyar bajnok. A második negyedben már 6–1-re vezetett az Olympiakosz, amikor Kovács Gábor szépített, de a magyar együttes számára megoldhatatlan feladattá vált az érdemi felzárkózás, így gyakorlatilag csupán a vereség mértéke volt kérdéses. Előbb 7–2-re, majd 10–3-ra húztak el a vendéglátók, akik még tovább hizlalva a különbséget végül 13–5-re győztek. A hevesi alakulat nyolcadik főtáblás csoportmeccsét március 26-án vívja, akkor a horvát Jug Dubrovnikot fogadja Egerben.
Bajnokok Ligája, főtábla, 7. játéknap, A csoport:
Olympiakosz (görög)–ZF-Eger 13–5 (4–1, 3–1, 3–1, 3–2)
A magyar csapat góldobói: Biros, Kovács G., Lőrincz B., Varga II. Zs., Bátori.

Mihelisz, Pézsa és Szabó elismerése

KITÜNTETÉS Nemzeti ünnepünkön a Magyar Érdemrend Lovagkeresztje kitüntetést kapta Michelisz Norbert autóversenyző; Pézsa Tibor, Tokió olimpiai bajnok kardvívója, a Pézsa Tibor Vívóakadémia mesteredzője; továbbá Szabó György, a Tatabányai Bányász egykori labdarúgója, korábbi NB I-es szereplési csúcstartó.

Hamiltoné a pole, jók a Mercedesek

FORMA-1 Sebastian Vettel 2012 szeptembere óta először nem került a tízbe az időmérőn



FOTÓ: AFP

Lewis Hamilton számára nagyszerűen kezdődik eddig a 2014-es F1-es világbajnoki idény. A Mercedes brit pilótája volt a leggyorsabb az időmérőn.

Lewis Hamilton, a Mercedes brit pilótája nyerte a Forma–1-es világbajnoki sorozat szezonnyitó Ausztrál Nagydíjának szombati, időmérő edzését, így ő indulhat majd az első helyről a vasárnapi futamon.

AS-összeállítás

A 2008-ban világbajnok versenyző pályafutása 32. pole pozícióját szerezte meg F1-es karrierjének 130. versenyhétvégéjén. Hamilton ezzel az örökranglista hatodik helyét foglalja el a pole-ok számát tekintve, a mostani elsőséggel beérte az ugyancsak brit Nigel Mansellt. Csak egy aktív pilóta előzi meg: természetesen Sebastian Vettel. Az örökrangsor élcsoportja: 1. Schumacher (68), 2. Senna (65), 3. Vettel (45), 4. Jim Clark és Alain Prost (33-33).

Az eső miatt nagyobb részt vizes pályán lezajlott kvalifikáción a hazai közönség nagy örömére az ausztrál Daniel Ricciardo, a Red Bull pilótája érte el a második legjobb időt, a harmadik helyen Hamilton csapattársa, a német Nico Rosberg végzett. A vb-címvédő, négyszeres világbajnok Sebastian Vettel (Red Bull) csak a 13. lett az időmérőn, míg az újonc dán Kevin Magnussen (McLaren) remek teljesítményt nyújtva megszerezte a negyedik rajtpozíciót. Vettel később egy olyan szoftverproblémát okolt a gyengébb szereplésért, amely miatt nehéz volt az autót vezetni. Magnussen negyedik helyével kapcsolatban sokaknak eszébe juthatott, hogy hét évvel ezelőtt Lewis Hamilton is a negyedik helyet megcsípve debütált a Forma-1-ben, az Ausztrál Nagydíj időmérőjén. Ő is McLarent vezetett, akárcsak most az ifjú dán. Hamilton egyébként az első idényében négy nagydíj-győzelmet is aratott.

A szintén újonc orosz Danyiil Kvjat (Toro Rosso) meglepetésre a nyolcadik lett.

Az időmérő első szakaszának végén eleredt az eső, amely ugyan nem tartott sokáig, de a pálya vizes lett, így a második részben már nedves aszfalton kellett körözniük a pilótáknak. A körülmények többeket megtréfáltak, ebben a szakaszban esett ki a mezőny világbajnokai közül Vettel, valamint a brit Jenson Button (McLaren) és a finn Kimi Räikkönen (Ferrari). Utóbbi ráadásul úgy, hogy össze is törte az autója orrát, mivel az egyik kigyorsításnál megcsúszott, és falnak csapódott. Button a 11., Räikkönen a 12. lett.

Az időmérő harmadik – pole pozícióról döntő – részében már egyértelmű volt, hogy csak Hamilton, Ricciardo és Rosberg harcol az első rajthelyért. A leintés előtt néhány másodpercig úgy tűnt, Ricciardo lesz a győztes, az ausztrál szurkolók ovációja azonban valamelyest alábbhagyott, amikor Hamilton az utolsó pillanatban jobb időt ért el riválisánál.

Idén új időszámítás kezdődött a Forma–1-ben, sokak reménye, hogy kiegyensúlyozottabbá válik a verseny. Ebből a szempontból is érdemes felidézni, hogy 2013-ben Vettel, Webber, Hamilton, Massa és Alonso végzett az első öt helyen a kvalifikációban Egy évvel korábban Hamilton, Button, Grosjean, Schumacher és Webber fért be az első ötbe. Hamilton első helye ennek alapján, valamint az év eleji teszteredményeket is figyelembe véve egyáltalán nem meglepetés, az már inkább, hogy Vettel, aki 2012-ben hatodik volt, de 2011-ben is az első rajthelyről indulhatott, most az első tízbe sem fért be. Ugyanakkor a német világbajnok is utalt arra az edzés után, hogy a kocsijukkal nincsen baj, bizonyíték erre a csapatnál újonc Daniel Ricciardo remek teljesítménye. Kétségtelen, hogy a Red Bullnak támadtak nehézségei az idénykezdetet megelőző teszteléseken, de Ricciardo szereplése válasz arra, hogy megtalálta az istálló a bajok forrását. Vettel ugyanakkor a várakozás alatt teljesített. 2012-ben a Belga Nagydíjon fordult legutóbb elő, hogy az időmérőn nem került a legjobb tízbe.

A vb nyitóversenye vasárnap – közép-európai idő szerint – reggel 7.00 órakor kezdődik.

A teljes rajtlista

1. sor:
LEWIS HAMILTON *(brit, Mercedes)*
DANIEL RICCIARDO *(ausztrál, Red Bull)*
2. sor:
NICO ROSBERG *(német, Mercedes)*
KEVIN MAGNUSSEN *(dán, McLaren)*
3. sor:
FERNANDO ALONSO *(spanyol, Ferrari)*
JEAN-ERIC VERGNE *(francia, Toro Rosso)*
4. sor:
NICO HÜLKENBERG *(német, Force India)*
DANYIIL KVJAT *(orosz, Toro Rosso)*
5. sor:
FELIPE MASSA *(brazil, Williams)*
VALTTERI BOTTAS *(finn, Williams)*
6. sor:
JENSON BUTTON *(brit, McLaren)*
KIMI RÄIKKÖNEN *(finn, Ferrari)*
7. sor:
SEBASTIAN VETTEL *(német, Red Bull)*
ADRIAN SUTIL *(német, Sauber)*
8. sor:
KOBAJASI KAMUI *(japán, Caterham)*
SERGIO PÉREZ *(mexikói, Force India)*
9. sor:
MAX CHILTON *(brit, Marussia)*
JULES BIANCHI *(francia, Marussia)*
10. sor:
ESTEBAN GUTIERREZ *(mexikói, Sauber)*
MARCUS ERICSSON *(svéd, Caterham)*
11. sor:
ROMAIN GROSJEAN *(francia, Lotus)*
PASTOR MALDONADO *(venezuelai, Lotus)*

Családbarát futballmérkőzések a magyar stadionokban

TAVASZI PROGRAM A szünetben a legszerencsésebb família egy 200 ezer forint összértékű hétvégét nyerhet

A Sport TV és a Magyar Labdarúgó Szövetség közös célja, hogy minden magyar mérkőzés családi esemény, kulturált szórakozás legyen. Első lépésként kijelölték azokat a bajnoki találkozókat, melyek alatt a családi szórakozás kiemelt figyelmet kap. Az eseménysorozat március 22-én kezdődik. Bár az elmúlt években is jártak gyerekek, családok bajnoki mérkőzésekre, az MLSZ úgy ítélte meg, hogy a kívánatosnál lényegesen kevesebben. A Sport TV Családbarát Stadionok kampánya éppen ezért is nagy sikernek örvendett 2011-ben és 2013-ban. Rengeteg újítás bizonyította, a klubok komolyan vették a kezdeményezést, és igyekeztek a szurkolók kedvében járni. Több olyan program, akció indult, amely azóta is szerves része a mérkőzéseknek. A Sport TV és az MLSZ 2014-ben megváltoztatja az eddigi lebonyolítási rendszert, és nem versenyt rendez a klubok, illetve stadionok között, hanem az NB I-es csapatok arénáiba visz el egy-egy igazi Családbarát Mérkőzést. Az eseményeken a gyerekek és kísérőik Családbarát szektorban szurkolhatnak, a félidei sorsoláson a legszerencsésebb família egy 200 ezer forint összértékű családi hétvégét nyerhet, néhány fiatal pedig tizenegyest rúghat kedvenc csapatának pályáján. Mindezekről a Sport TV a közvetítései során rendszeresen beszámol, tavasszal pedig végig látható lesz az a hirdetés, amely a szurkolókat a mérkőzésekre invitálja.


FOTÓ: MLSZ.HU

Legyen több srác a stadionokban!

„Immár hagyománnyá vált, hogy tavasszal családbarát mérkőzések kerülnek a fókuszba. Úgy döntöttünk, 2014-ben nem egy csapatot vagy stadiont díjazunk, hanem minden NB I-es klubnak lehetőséget biztosítunk egy-egy Sport TV-n közvetített találkozón, hogy megjutalmazza saját szurkolóit. Célunk, hogy a hétvégi meccsnézés a család minden tagjának élmény legyen, minél több gyermek és nő induljon el az OTP Bank Liga mérkőzéseire" – mondta Málnay B. Levente, a Chello Central Europe vezérigazgatója.

„A Magyar Labdarúgó Szövetség 2010-ben elfogadott stratégiájában kiemelt helyen szerepel a nézőszám jelentős emelése. Ennek elérése érdekében számtalan olyan programot indítottunk el, amelyek azt a célt szolgálják, hogy a most meccsre járó szurkolók mellé nagyobb számban csalogassuk vissza a nőket és a gyerekeket, a családokat a lelátókra. Minden olyan kezdeményezést, amely ezen a céljaink elérését segítik, örömmel fogadunk." – értékelte a kezdeményezést Sipos Jenő, az MLSZ szóvivője. KRR

Meccslista

03. 22. Bp. Honvéd–Kaposvár, Paks–Győri ETO
03. 29. Ferencváros–Pápa; Győri ETO–MTK
04. 05. KTE–Videoton
04. 12. Videoton–Pápa; MTK–Debrecen
04. 19. Újpest–Videoton;
04. 20. Mezőkövesd–Diósgyőr
04. 26. Haladás–Mezőkövesd; Diósgyőr–Paks
05. 03. Puskás A.–Győri ETO;
05. 04. Pápa–Debrecen
05. 10. Pécs–Mezőkövesd; Debrecen–Újpest
05. 17. Kaposvár–Győri ETO

HÍREK

Hétfőn lesz Novák Dezső búcsúztatása

TEMETÉS Hétfőn 13 órától búcsúztatják a Szent István-bazilikában Novák Dezső február 26-án elhunyt kétszeres olimpiai bajnok labdarúgót. A család arra kéri a rajongókat, hogy 11 és 12.30 között róják le kegyeletüket a Ferencváros örökös bajnoka előtt.

Huszti Szabolcs ismét gólt szerzett

NÉMETORSZÁG A magyar szélső a 90. percben szerezte a Hannover harmadik gólját. Meglepetés a Dortmund újabb veresége. Borussia Dortmund–Mönchengladbach 1–2, Braunschweig–Wolfsburg 1–1, Hertha–Hannover 0–3, Hoffenheim–Mainz 2–4, Werder Bremen–VfB Stuttgart 1–1, Bayern München–Leverkusen 2–1.

A Manchester City idegenben győzött

ANGLIA Noha Kompany kiállítása miatt a mérkőzés nagy részében emberhátrányban játszott, ismét nyert a Manchester City a Premier League-ben. Gera Zoltán együttese, a West Bromwich Albion fontos győzelmet aratott a Swansea City otthonában. Hull City–Manchester City 0–2, Everton–Cardiff City 2–1, Fulham–Newcastle United 1–0, Southampton–Norwich City 4–2, Stoke City–West Ham United 3–1, Sunderland–Crystal Palace 0–0, Swansea City–West Bromwich Albion 1–2, Aston Villa–Chelsea 1–0.

TOTÓ

A TOTÓ 11. heti eredményei

1. Dortmund–M.gladbach	1–2	2
2. Hertha BSC–Hannover	0–3	2
3. Hoffenheim–Mainz	2–4	2
4. Bremen–VfB Stuttgart	1–1	X
5. Bayern München–Leverkusen	2–1	1
6. Hamburg–Nürnberg	vasárnap	
7. E.Frankfurt–Freiburg	vasárnap	
8. Verona–Internazionale	lapzárta után	
9. Milan–Parma	vasárnap	
10. Cagliari–Lazio	vasárnap	
11. Fiorentina–Chievo	vasárnap	
12. Manchester Utd.–Liverpool	vasárnap	
13. Tottenham–Arsenal	vasárnap	
plusz egy mérkőzés		
14. Genoa–Juventus	vasárnap	

Adnan Januzaj gyökerei

KOSZOVÓ Egy újabb ország az európai futballtérképen

Új ország került fel az európai futball térképére: Koszovó. Az egykori jugoszláv tagköztársaság válogatottja már le is játszotta első mérkőzését. Nem túl erős a csapat. De gondolták volna, hogy akár az európai középmezőnybe is tartozhatna, ha meg tudta volna tartani a legjobb koszovói származású játékosokat?

Dénes Tamás

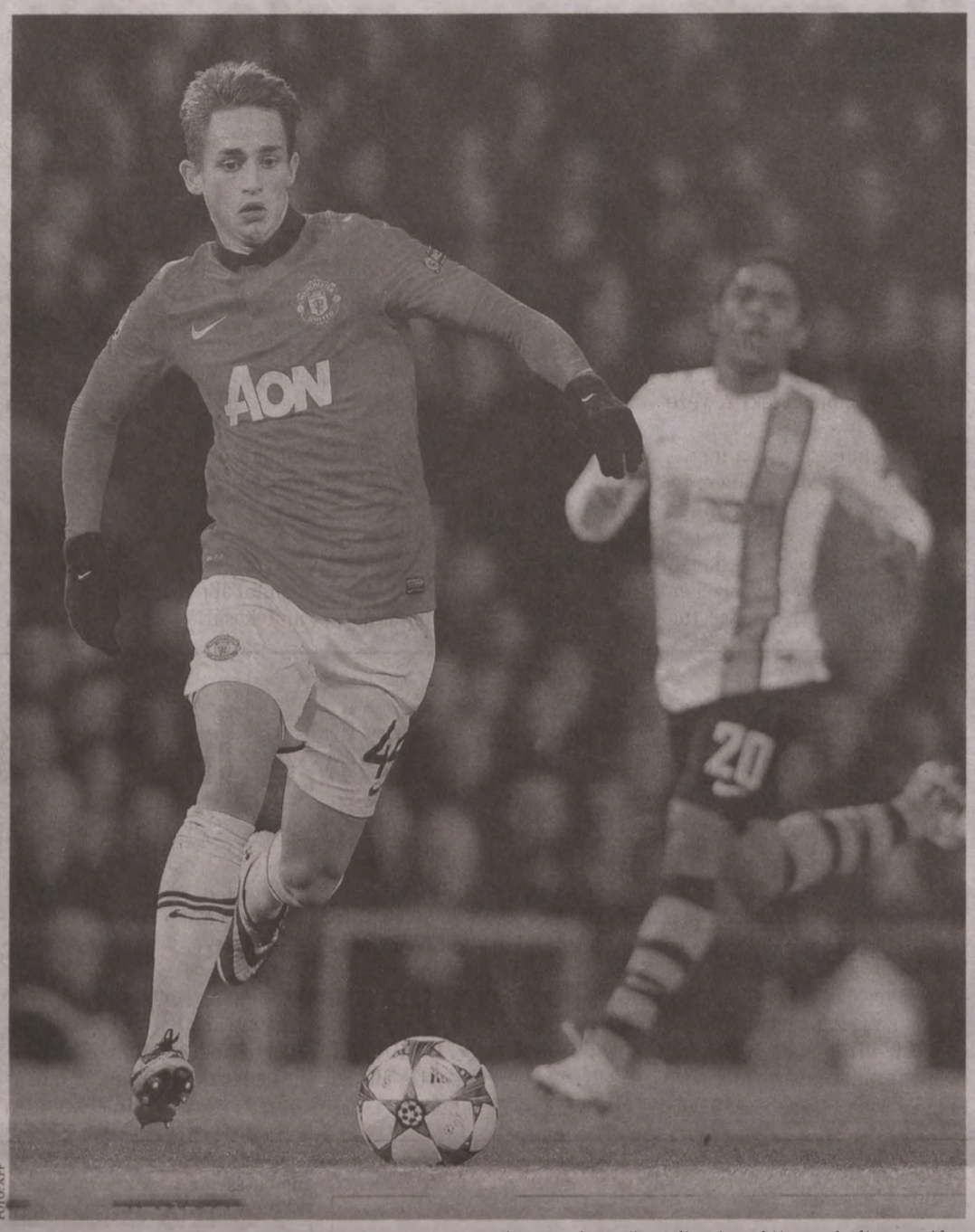

FOTÓ: AFP

Noha Januzaj már Belgiumban született, az angol, a belga és az albán mellett választhatná Koszovó válogatottját.

A koszovói válogatott hat évvel az ország függetlenné válása után, március első szerdáján játszotta első országok közötti mérkőzését, 0–0-ra végzett Mitrovicában. Az ország – amelyet egyébként sem Szerbia, sem Oroszország nem ismert még el, ellentétben Magyarországgal és az Európai Unió tagjai többségével – futballszövetsége egyelőre nem tagja sem a FIFA-nak, sem az UEFA-nak, ugyanakkor immár engedélye van arra, hogy FIFA-tagországokkal megmérkőzhessen, ellenben az Eb-selejtezőkben még nem indulhat.

A koszovóiak egyébként már 2008-ban FIFA -tagságért folyamodtak, de akkor elutasította a világszövetség a kérést, s az alapszabály 10. pontjára hivatkozással megtiltotta a Koszovói Labdarúgó-szövetségnek más ország válogatottjával való mérkőzését. A helyzet 2012-ig szinte változatlan maradt, akkor az albán válogatott csapatkapitánya, a Paris SG-ben is megfordult – egyébként koszovói származású – Lorik Cana valamint három svájci válogatott, Xherdan Shaqiri, Granit Xhaka és Valon Behrami levélben fordultak Sepp Blatterhez, a FIFA elnökéhez az elismerést feltételező engedélyért. A levelet egyébként további, koszovói származású albán válogatottak, mint Armend Dallku, Mërgim Mavraj, Samir Ujkani, Alban Meha, Burim Kukeli, Etrit Berisha és Ahmed Januzi is aláírták. A FIFA elsőre hajlott arra, hogy enyhítsen a szigoron, de aztán a szerbek tiltakozását is figyelembe véve mégsem adott engedélyt, hanem elhalasztotta a döntést 2013 decemberére. Immár megvan az engedély, Koszovó továbbra sem tagja sem a világ-, sem az európai szövetségnek, de játszhat barátságos mérkőzéseket FIFA-tagországok csapataival. (Kivéve az egykori Jugoszlávia tagköztársaságait!) Igaz, nem használhat nemzeti jelképeket.

Nem túlzás, a függetlenség újbóli hangsúlyozása miatt politikai jelentősége volt a Haiti elleni mérkőzésre. Enver Hoxhaj, az ország külügyminisztere fontosnak érezte már a mérkőzés első perceiben Twitteren hangsúlyozni, milyen fontos esemény ez a mérkőzés az ország sportéletében.

A koszovói válogatott keret játékosainak többsége külföldi klubban játszik. Akadnak közöttük Olaszországban (Samir Ujkani, Palermo), Németországban (Enis Alushi és Alban Bunjaku Kaiserlautern, Fanol Perdedaj Energie Cottbus, Ilir Azemi Greuther Fürth), de Hollandiában, Finnországban, Norvégiában, Svédországban és Svájcban játszó futballisták is.

Azonban egyelőre sokkal híresebbek azok a koszovói származású játékosok, akik más országok válogatottjában szerepelnek. A már fentebb említett trió tagjai a svájci válogatottat erősítik, közülük Xherdan Shaqiri a Bayern München, Granit Xhaka a Borussia Mönchengladbach, míg Valon Behrami a Napoli játékosa. Adnan Januzaj, a Manchester United fiatal tehetsége a koszovói mellett az angol vagy a belga válogatottat is választhatná. Amikor a koszovóiak Haiti ellen játszottak, a Győrben pályára lépett finn válogatottban három koszovói származású játékos is mezbe öltözött: Erfan Zeneli, Mehmet és Perparim Hetemaj. Lehetnek ők még a jövőben koszovói válogatottak? A mostani szabályok alapján nem. Ám a Szovjetunió szétesésekor a FIFA megadta a választás lehetőségét az ottani játékosoknak. Talán egyszer a koszovóiak is kapnak segítséget.

Berki győzött, Makra harmadik a cottbusi Világkupa-versenyen

TORNA Berki Krisztián aranyérmes lett lólengésben, Makra Noémi felemáskorláton harmadik, ugrásban pedig negyedik helyen végzett a tornászok cottbusi Világkupa-versenyén.

A szerenkénti döntőkben a londoni olimpiai bajnok Berki Krisztián a finálében ismét 6,8-as kiinduló pontszámú gyakorlatát mutatta be, amely jól sikerült. Összpontszáma 15,550 lett, ezzel megnyerte a szezon első versenyét.

„Ez volt a cél, teljesítettük" – nyilatkozta Berki Krisztián. – „A gyakorlatom jobban sikerült, mint a selejtezőben. Nagyon örülök a győzelmemnek, de van még mit javítani. Érdekes volt újra versenyeznem, ismét versenyközegben lennem" – tette hozzá.

Kovács István vezetőedző úgy értékelte a látottakat, hogy voltak hibák a gyakorlatban, de a felkészülési időszak ezen szakaszában ez teljesen megfelelő. Az pedig kifejezetten örömteli – tette hozzá –, hogy a világbajnok megnyerte a cottbusi finálét. „Még nincs csúcsformában Krisztián, hiszen az Európa-bajnokságig még van időnk. Elégedett vagyok, 24-én utazunk a dohai Világkupára, ugyanezt a gyakorlatot szeretnénk bemutatni, csak jobb kivitellel" - fogalmazott a szakvezető.

Makra Noémin már a bemelegítésénél látszott, hogy nagyon magabiztos. Felemáskorlát-gyakorlatát is ennek megfelelően adta elő, magas kiviteli pontszámot kapott rá. Összpontszáma 14,275 lett, ez pedig a dobogó harmadik fokát eredményezte számára. Másik döntőjében mindkét ugrása jól sikerült, bár a másodikban volt egy apró megingás, végül 14,012 ponttal a negyedik helyen végzett. A békéscsabai versenyzőnő vasárnap a gerenda fináléjában szerepel.



FOTÓ: AFP

Berki magabiztosan tornázott

Vasárnapi rangadók tavasszal gyengén teljesítő csapatokkal

OTP BANK LIGA A listavezető Debreceni VSC ellen próbálja megtörni rossz sorozatát a Ferencváros

A március 15-i ünnep miatt különleges a mostani hétvégi futballbajnoki menetrend: szombaton nem rendeztek mérkőzést az OTP Bank Ligában, ellenben vasárnapra maradt öt, sőt még hétfőre is egy mérkőzés. Két rangadót is játszanak (Ferencváros–DVSC-Teva, Videoton–Győri ETO), de a további találkozóknak is megvan a maga érdekessége.

A Ferencváros az Újpest elleni, szeptember 22-i találkozó óta nem tudott hazai pályán bajnoki mérkőzést nyerni, ellenben a listavezető DVSC-Teva pontosan azóta veretlen. A Loki ősszel 4–1-re kiütötte a zöld-fehéreket a Nagyerdőben, akik Thomas Doll irányításával még nem nyertek bajnoki mérkőzést, s tavasszal egyik bajnokijukat sem fejezhették be 11 emberrel. Idegenben a DVSC-nél csak a PMFC veszített kevesebb pontot, a Ferencváros hazai mérlege viszont csak a tizenharmadik a mezőnyben.



FOTÓ: MTI

Ünnepelnek az MTK játékosai

A Videoton és a Győr az utóbbi években rendre nagy csatát vív egymással. A két csapat őszi győri bajnokija döntetlenre végződött. Óriási a különbség a fehérváriak hazai és idegenbeli mérlege között, otthon 24, idegenben 11 pontot szereztek eddig. Ennél is meglepőbb, hogy a legerősebb játékosállományúnak vélt csapat a legutóbbi öt bajnoki mérkőzésén nyeretlen, illetve a legutóbbi nyolc mérkőzéséből csak egyet tudott megnyerni. A forduló előtt a Videoton a második, a Győr a harmadik helyen állt a táblázaton, de 2014 tavaszán még egyik sem tudott bajnoki meccset nyerni. (Egyébként is a sok döntetlen volt az első két forduló legfontosabb jellemzője.)

Kaposváron a Rákóczi számára a Puskás FC elleni találkozó szinte az utolsó szalmaszálat jelenti. Selymes Tibor együttese 2014-ben eddig bár nyeretlen, de ugyanannyi pontot szerzett, mint a Videoton vagy a Győr. Ám ha nem tud nyerni egyik közvetlen riválisa ellen sem, reménytelen helyzetbe kerül. A PMFC és az MTK egyaránt négy-négy pontot szerzett az előző két fordulóban. Ugyanakkor a pécsiek a legutóbbi három hazai, az MTK-sok pedig a legutóbbi négy idegenbeli mérkőzésükön nyeretlenek.

HALADÁS–KTE PHOENIX MECANO 1–0
(Pénteken játszották.)

DIÓSGYŐRI VTK–LOMBARXD PÁPA 2–1
(Pénteken játszották.)

MEZŐKÖVESD–ÚJPEST (Vasárnap, 14.30)

PMFC–MATIAS–MTK BUDAPEST (Vasárnap, 16.30)

KAPOSVÁR–PUSKÁS FC (Vasárnap, 16.30)

FERENCVÁROS–DVSC-TEVA (Vasárnap, 16.30)

VIDEOTON–GYŐRI ETO (Vasárnap, 18.30)

BP. HONVÉD–PAKS (Hétfő, 19.00)

A bajnokság állása

1. DVSC-Teva	19	12	5	2	44-20	41
2. Videoton	19	10	5	4	36-18	35
3. DVTK	20	8	9	3	33-24	33
4. Győr	19	8	7	4	30-25	31
5. Haladás	20	8	7	5	28-23	31
6. Bp. Honvéd	19	8	5	6	30-23	29
7. PMFC	19	8	5	6	33-30	29
8. Ferencváros	19	8	4	7	30-30	28
9. Pápa	20	7	4	9	24-28	25
10. KTE	20	6	7	7	26-33	25
11. Újpest	19	5	7	7	33-35	22
12. Puskás FC	19	5	5	9	22-36	20
13. Mezőkövesd	19	5	4	10	22-33	19
14. MTK	19	4	7	8	21-23	19
15. Paks	19	4	6	9	23-32	18
16. Kaposvár	19	2	5	12	17-39	11

A játék nem volt tökéletes, de így is győzött a PEAC-Pécs

A PEAC-Pécs női kosárlabdacsapata visszavágott a Zalaegerszegnek a korábban otthon elszenvedett váratlan vereségért. Zseljko Djokics együttese ugyan nem játszott tökéletesen (főleg védekezésben), de így is 75-68-as győzelmet aratott idegenben.

– Nagyon fontos győzelmet arattunk egy olyan szakaszban, amikor komoly nyomás van rajtunk – értékelt Zseljko Djokics. – Nagy dicséret illeti ma kapitányunkat, Nagy-Bujdosó Nórát, aki különösen a második félidőben játszott remekül, és a fiatal Raus Vivient, aki ezen a komoly téttel bíró meccsen úgy kosárlabdázott, mintha egy junior mérkőzést játszana. Boldog vagyok, hogy nyertünk, de nem vagyok elégedett a védekezésben elkövetett hibáinkkal, és taktikailag is van még javítani valónk.

ZTE NKK–PEAC-PÉCS 68-75 (18-16, 18-21, 17-24, 15-14)

Női kosárlabda NB I., középszakasz. Zalaegerszeg, 150 néző. V.: Papp, Jakab, Minár. **ZTE:** Török 6/6, Fuisz 6, Varga 6, Czukor 10/6, Horváth 8. Csere: Darida 3, Ivanovics 22/3, Mányoki 7/3, Vágvölgyi. Vezetőedző: Gáll Tamás. **PEAC-PÉCS:** Raksányi 5/3, Reid 15, Raus 12/6, Nagy-Bujdosó 17/6, Bishop 15. Csere: Kublina, Kaposi, Szücs, Jovanovics 11/9. Vezetőedző: Zseljko Djokics. ■ K. Mayer A.

Most elmaradt a feltámadás

KOSÁRLABDA Súlyos vereségbe szaladt bele a PVSK Zalaegerszegen

ZALAKERÁMIA-ZTE KK – PVSK-PANNONPOWER 86-66 (18-17, 26-12, 20-25, 22-12)

Férfi kosárlabda NB I., középszakasz. Zalaegerszeg, 1200 néző. V.: Vígh, Szabó, Vida. **ZTE:** BOSTON 18/3, Plumb, Gáspár, SAFFORD 32/15, LEKLI 15. Cs.: Kertész 4, Kovács Á. 10/6, Kámán 2, Koma 4, Velkey, Kerkai 1. Vezetőedző: Raul Jimenez. **PVSK:** NELSON 20/6, Halász 6, Bíró 6/6, BUDIMIR 10/3, SARLIJA 12. Cs.: Csabay 10/9, Bödör, Nagy, Somogyfoki 2. Vezetőedző: Csirke Ferenc.

Hát, nem ez lesz az a mérkőzés, amelyet majd sokáig emlegetünk majd: a PVSK-Pannonpower férfi kosárlabdacsapata ugyanis nagyon simán kikapott a Zalaegerszeg vendégeként pénteken késő este. Persze, tudtunk mi az nagyon jól, hogy a zalaiak hazai pályán mindenkire veszélyesek, de azért a mérkőzés előtt szerettünk arra gondolni, hogy alig három hete a pécsiek győzni tudtak itt, ráadásul úgy, hogy a mérkőzés közepén kiesett egyik meghatározó emberük, Kovács Péter. Most azonban nem ismétlődött meg a történet – a házigazdák a második negyed ponterős játékának köszönhetően legyűrték a baranyaiakat.



FOTÓ: LAUFER LÁSZLÓ

Budimir a jobbak közé tartozott

Azt írtuk az imént, hogy a második negyed döntötte el a találkozó sorsát – az igazsághoz azonban hozzátartozik, hogy még az utolsó játékrész kezdetekor sem volt teljesen esélytelen a pécsi győzelem. Ekkor tíz ponttal álltak előrébb a zalaiak, ami kosárlabdában egyáltalán nem ledolgozhatatlan. Vagyis pontosítsunk: akkor nem az, ha a csapat kifejezetten jó dobóformát mutat fel. Pénteken este azonban erről nem volt szó: a pécsi hármasok például közel sem mentek úgy, mint az utóbbi időben szoktak, a közönség – nem meglepő módon – nem lendítette át a baranyaiakat a holtponton, a hazaiak közül viszont többen is elkapták a fonalat, Safford például ellenállhatatlanul kosarazott. Szomorkodásra nagyon nincsen idő: a baranyaiak jövő szerdán már újabb meccset játszanak, akkor a Falco vendégeként lépnek pályára.

A PVSK jelenleg 11 győzelemmel és 14 vereséggel az alsóházi középszakasz második, azaz még rájátszást jelentő helyén áll. ■ F. Z.

Jobban kihasználták a helyzeteiket

VÍZILABDA Kevés gól esett, de pécsi győzelem született a kaposvári bajnokin

KAPOSVÁRON nyert péntek este a Pécs a férfi vízilabda OB I-ben, ami dicséretes teljesítmény.

KAPOSVÁR–PVSK-FÜSZÉRT 5-7 (2-2, 1-0, 1-3, 1-2)

Férfi vízilabda OB I., alapszakasz. Kaposvár, 500 néző. V.: Vojvoda, Vogel. **KAPOSVÁR:** SZÉCSI – Kuncz 1, ifj. Berta, DŐRY 2, Surányi 1, Juhász-Szelei, Benic 1. Csere: Szilvasán, Prikidánovics, Kincses, Kutasi, Gros. Edző: Fekete Szilveszter

PÉCS: BARÁT – Hoppál 1, Pataki, PRÁCZKY 1, MÜLLER M. 4, Csacsovszky, De Blasio D. Csere: Cakics, Besenyei, BERECZKI, Ágner 1. Játékos-edző: Bereczki Miklós.

KIÁLLÍTVA, VÉGLEG CSERÉVEL: De Blasio (21. p.)

FEKETE SZILVESZTER: – A helyzeteket be kell, pontosabban be kellene lőni.

BERECZKI MIKLÓS: – Fantasztikusan küzdöttünk, minden elismerésem a csapatomé, Kaposvárra mindig szívesen jövök vissza, most pedig különösen jó volt itt lenni.

ÁLLÁS: 1. Eger 61, 2. Szolnok 60, 3. Szeged 52,...9. Pécs 23.

KÖVETKEZIK: Pécs–Debrecen (március 22., 19.00). ■ H. L.

SPORTMŰSOR

ASZTALITENISZ Férfi Extraliga: PTE-PEAC Kaló-Méh–Szeged, Pécs, Pollack-csarnok, 11.00. Férfi NB I.: PTE-PEAC Kaló-Méh II.–Sopron, Pécs, Pollack-csarnok, 14.00.
AUTÓSPORT Rali sprint bajnokság, rajt: Komló, 7.00.
KERÉKPÁR Tour de Pécs országúti versenysorozat, Kilátó Étterem Fotoplus Nagy díj Prológ, rajt: Pécs, Széchenyi tér, 11.00. Tour de Pécs országúti versenysorozat, Feked Nagydíj, rajt: Feked, 15.00.
KÉZILABDA NB I. B férfiak: Ajka–Komlói Sport KC, 17.00. Tata–PVSE, 18.00. NB I. B nők: Pénzügyőr–Mohácsi Takarékbank-Kozármisleny, 11.00. Mohács–Tatabánya, 18.00.
KOSÁRLABDA NB I. nők, hazai középszakasz: Győr–PINKK-Pécsi 424, Győr, 13.00. PEAC-Pécs–Vasas, Pécs, Lauber Dezső Sportcsarnok, 14.30.
LABDARÚGÁS NB I.: PMFC-MATIAS–MTK, Újmecsekalja, 16.30. NB II.: Kozármisleny–Balmazújváros, 15.00. NB III.: Komló–Bölcske, Komló, 15.00. Mohács–Szentlőrinc (14.30), Szigetvár–PVSK, Szászvár–Bogád, Geresdlak–Sellye, Villány–Szederkény, Ócsárd–PTE-PEAC, Beremend–Boda (mind 15.00). Megyei II. osztály: Bóly–Bicsérd, Nagykozár–Hosszúhetény, Lánycsók–Drávaszabolcs, Pellérd–Babarc, Felsőszentmárton–Kétújfalu, Somberek–Véménd, Palotabozsok–Pogány, Harkány–Vajszló (mind 15.00). *(n)*

HIRDETÉS

ÚJ SZÉCHENYI TERV

SAJTÓKÖZLEMÉNY

Uniós támogatásból megkezdődött a „Szent Borbála Otthon" Nonprofit Közhasznú Kft. 7300 Komló, Jó szerencsét utca 32. szám alatti Idősek Otthonának felújítása és akadálymentesítése

A „Szent Borbála Otthon" Nonprofit Közhasznú kft. 97.144.399 Ft támogatást nyert az „Önkormányzati, állami, egyházi, nonprofit fenntartású bentlakásos intézmények korszerűsítése" című pályázati kiíráson az Új Széchenyi Terv Társadalmi Infrastruktúra Operatív Program keretében, melyből a 7300 Komló, Jó szerencsét utca 32. szám alatti 40 férőhelyes Idősek Otthona felújítása és akadálymentesítése valósul meg.

A „Szent Borbála Otthon" Nonprofit Közhasznú Kft. a komlói kistérség legjelentősebb bentlakásos szociális szolgáltatásokat nyújtó szervezete. Ellátási területe elsődlegesen Komló és a komlói kistérség. A teljes ellátási területe Baranya megyére terjed ki. A három telephelyet fenntartó nonprofit kft. lehetőségeihez mérten fejleszti a működtetett intézményeket, azonban nagyobb, átfogó korszerűsítésekre nincs szabad forrása. Ezek a fejlesztések csak nyertes pályázatok esetén valósulhatnak meg.

Az épület az 50-es években bölcsődeként épült, 1975 óta működik jelenlegi funkciójában. Az épület akadálymentesen megközelíthető, az épületen belüli közlekedés azonban nem mindenütt biztosított. Jelen projekt a bentlakásos intézmény korszerűsítésére és komplex akadálymentesítésére irányul. A fejlesztés célja, az épület akadálymentesítésének magasabb szintre történő emelése, a világítás, a villamos hálózat felújításával, és nővérhívó rendszer telepítésének a megvalósításával. Ezen belül lift beépítésére, nővérhívó – tűzjelző rendszer kiépítésére, a villamos rendszer korszerűsítésére és a vizesblokkok felújítására kerül sor, valamint a demens betegek felügyeletéhez szükséges nővérpult kerül kialakításra. A pályázat megvalósulását követően az igénybe vevők életkörülményei nagymértékben javulnak.

A tervezett fejlesztés teljes mértékben illeszkedik a pályázó közép- és hosszú távú céljaihoz, amely a jelenlegi telephelyen a bentlakók igényeinek megfelelő körülmények között biztosít magasabb színvonalú szolgáltatásokat.

A cégről és a fejlesztésekről bővebb információt a www.szentborbala.hu oldalon olvashatnak.

„Szent Borbála Otthon"
Nonprofit Közhasznú Kft.
Cím: 7300 Komló, Vájáriskola u. 10.
Telefon/fax: +36 (72) 482 425
Email: iroda@szentborbala.hu

MAGYARORSZÁG MEGÚJUL

A projektek az Európai Unió támogatásával valósulnak meg.

HIRDETÉS

SZOLGÁLTATÓHÁZ

MINŐSÉGI HÁZÉPÍTÉS, KIVITELEZÉS,
energiahatékony házak építése
már br. 149 E Ft/br. m².
abeaver.hu, 06-20/977-8235

Hűtőgép, mosógép, háztartási gépek javítása
Tel.: 06-72/450-681
06-20/9444-233

ÜDÜLÉSI JOGÁT ELADNÁ?
Bízza hozzáértőre!
Hívjon, vagy küldjön SMS-t, visszahívjuk!
Tel.: 06-30/676-8874

INGATLAN

Eladó Kővágószőlősön (Cserkút határában) 1062 nm-es, bekerített telken 45 nm-es, per- és tehermentes, felújított lakóépület. Műanyag nyílászárók, korszerű konyha, fürdőszoba, cserépkályha, fatároló és pince. Nincs felújítási költség! Ár: 3,9 M Ft. 30/284-4956. Azonnal beköltözhet! *99641*

Pécsett, a Középmakár dűlőben, a Hotel Makár felett, zárt lakóparkban 218 nm-es kétszintes ház eladó: 36, 9 M Ft. 30/487-0210 *99394*

BÉRLEMÉNY

Szederkényben a Pécsi u. 23/A szám alatti Nyugdíjas Házunkban lakás megüresedett, melynek bérleti joga megvásárolható. Érdeklődni lehet a 69/354-154, 69/696-829 vagy a 06-20/433-5710 számokon. *99990*

JÁRMŰ

Autós Kft. Műszaki, eredet. 72/511-311 *99091*

ÁLLÁST KÍNÁL

Adminisztrációs feladatok ellátására keresünk munkatársat. Önéletrajzokat kérjük: 7602 Pécs, Pf. 84. Jelige: Adatrögzítés. *99879*

Belvárosi szépségszalonban alkalmazotti munkaviszonyban fodrászt és kozmetikust felveszünk. Fényképes önéletrajzot: agnes8101@gmail.com címre várjuk. *99912*

Gyakorlattal rendelkező ékszerbecsüs munkatársat keresünk. 06-70/383-0562 *99793*

Gyakorlott ételfutárt szgk.-val és gyorséttermi eladót keresünk. evopooh@freemail.hu *99975*

Hivatalos munkaközvetítő cég (407-1/2013-808) keres 18-40 közötti férfiakat konyhai kisegítőnek londoni szállodákba, éttermekbe. Bejelentett munka, fizetés nettó 900-1000 font havonta. Gyenge angol nyelvtudás szükséges. Szállás megoldott de önköltséges. 70/452-8655, h-p 9-18, szo-v 10-16-ig. *99763*

Horvát nyelvismerettel, felsőfokú végzettséggel rendelkező munkatársat keresünk pályázatírói és projektmenedzsment-feladatok ellátására. E-mail: szkzz@t-online.hu *99884*

Könyvelőiroda gyakorlattal rendelkező könyvelőt keres szakmai tapasztalattal, mérlegképes végzettséggel. Versenyképes fizetés, normál leterheltség. EuroPass önéletrajzot: merckle.laszlo@t-online.hu címre. *99735*

Nyilvános illemhely üzemeltetésére keresünk vállalkozót. Érd.: 72/511-569, 8-21-ig. *99863*

Nyugati színvonalú jövedelem Magyarország legnagyobb bankjánál min. érettségivel. Ingyenes továbbképzés. Biztos jövő! Fényképes önéletrajzot várunk: tombergkft@gmail.com *99186*

Pécsi lakatosüzemünkbe műszaki vezetőt, valamint élhajlítóst keresünk. 30/680-8339 *99905*

Pécsi 15 fős lakatosüzembe gyakorlattal rendelkező termelésirányítót felveszünk. Német nyelvtudás előny. Jelentkezés önéletrajzzal az acelszerk.pecs@gmail.com e-mail címre vagy levélben a Pécs, Nagy Lajos király út 14. hirdetőbe „Acélszerk" jeligére. *99895*

Villányi gourmet étterembe szakácsot és cukrászt keresünk. Jelentkezni fényképes önéletrajzzal és motivációs levéllel lehet e-mailben: mandula@gere.hu *99835*

OKTATÁS

Óvodai dajka tanfolyam Pécsen. Ajándék családi napközi vezető végzettséggel. Utolsó helyek! Becsatlakozás 2014. március 22-ig. Infó: 06-20/359-5929, www.pszichologuskepzo.hu, fnysz.: 01-0561-05 *99659*

Dunántúli Napló

Az Axel Springer-Magyarország Kft. közéleti lapja
Főszerkesztő-kiadóvezető: **PÓRÉ LÁSZLÓ**
Felelős szerkesztő: **NIMMERFROH FERENC**
Lapszerkesztők: **SCHNEIDER GÁBOR, NYAKA SZABOLCS**
Kiadja az AS-M Kft. Baranya Megyei Irodája
Szerkesztőség és kiadóiroda: 7627 Pécs, Engel J. u. 8. 7601 Pf.: 134.
Telefon: 72/505-000. Telefax: 72/236-345.
Kiadói telefax: 72/505-017.
Terjesztésvezető: **BERECZKI PÉTER**
Hirdetésvezető: **NAGY GYÖNGYI**
Telefon: 72/505-060. Fax: 72/505-068
Felelős kiadó az ügyvezető igazgató.
Készült az AS-Nyomda Kft. Szilády Üzemében. 6000 Kecskemét, Mindszenti krt. 63.
Felelős vezető: **FUTÓ IMRE** ügyvezető igazgató
Megrendelés száma: 454600
Nyomtatás időpontja: 2014. március 15.

A Dunántúli Napló bármely részének másolásával, terjesztésével, az adatok elektronikus tárolásával és feldolgozásával kapcsolatosan minden jog fenntartva. Értesülésként átvenni csak a Dunántúli Naplóra hivatkozva lehet. Terjeszti az Axel Springer-Magyarország Kft. Baranya Megyei Irodája saját árusításában keresztül és a LAPKER Rt. értékesítési helyei. Előfizetési, terjesztési ügyfélszolgálat levélcíme: AS-B Kft., 1525 Budapest, Pf.: 110. Tel.: 06-40/510-510 helyi tarifás hívószám. Fax: 06-1/488-5580. E-mail: elofizetes@asbudapest.hu. Tájékoztatjuk Olvasóinkat, hogy a különböző versenyekben, játékokban, akciókban, szavazásokon, rejtvénypályázatokon stb. részt vevők által személyesen, írásban, telefonon, SMS-ben, internetes e-mailben megadott személyes adatok nyilvántartásokba kerülnek. Az adatokat megadva hozzájárulnak ahhoz, hogy azok felhasználásával a Társaságunk érdekeltségébe tartozó cégek, amelyek az adatok feldolgozásával vezetik (Axel Springer-Magyarország Kft., Axel Springer-Budapest Kiadói Kft., Harlequin Magyarország Kft., Zöldújság Rt., Petőfi Lap- és Könyvkiadó Kft., Népújság Kft., Hunsaropress Sajtóterjesztő Kft.), előfizetéses magyar újságokat terjesztünk, akciókra, kutatásokra és egyéb szolgáltatásokra felhívjuk a figyelmet. Az érintettek tájékoztatást kérhetnek az általuk kezelt személyes adatok köréről, felhasználásuk módjáról és céljáról, és bármikor kérhetik azok helyesbítését, felhasználásuk korlátozását, illetve törlését. Az újság a PANDA szerkesztőségi rendszerrel készült és a MATESZ által auditált. Előfizetés díj egy hónapra

ISSN 2063-3750

Nő a gyógyulás reménye az őssejtekkel

KÖLDÖKZSINÓRVÉR Már napjainkban is több tucatnyi betegségben nyújt reményt az őssejtterápia

Ma már hazánkban is egyre több szülő gondol arra, hogy amikor megszületik a gyermeke, levetesse és megőriztesse a köldökzsinór őssejtjeit. Az előrelátás életmentő lehet, hiszen már ma is több mint hetven betegség kezelhető őssejtekkel, és a kutatások folyamatosan új lehetőségekkel kecsegtetnek.

Haiman Éva



FOTÓ: KALLOS GYÖRGY

Igen költséges a speciális körülmények kialakítása. Nem csoda, hogy az őssejtek megőrzésével jelenleg itthon csak négy magánsejtbank foglalkozik

Az őssejtek olyan különleges sejtek, amelyek egész életükben képesek nemcsak önmaguk folyamatos megújítására, hanem arra is, hogy különböző típusú sejtekké alakuljanak, illetve hogy szöveteket építsenek újjá – tudtuk meg a Cryo-Save sejtbank szakértőitől. A szervezet építőköveinek is nevezett őssejtek szinte minden szövetben jelen vannak, de alapvetően két típusúak lehetnek: vérképző és alapszöveti őssejtek. A vérképző őssejtek vérsejtekké fejlődhetnek, és ezeket a leukémia és más vérképzőszervi megbetegedések kezelésére használják. A köldökzsinórvér főként (de nem kizárólag) vérképző őssejteket tartalmaz, és manapság a köldökzsinórvérből nyert őssejtek többségét a leukémia gyógyításában alkalmazzák, többnyire azonos szövettípusú testvérek vagy nem rokon donorok őssejtjeinek felhasználásával.

Az alapszöveti őssejtek nagy számban találhatóak a köldökzsinór-szövetben és kisebb számban a köldökzsinórvérben. Ezek például csont-, ideg-, izom-, porc- és zsírszövetekké fejlődhetnek, és jelenleg klinikai vizsgálatok folynak azzal kapcsolatban, hogyan használhatók agyi bénulás, szív- és érrendszeri betegségek, cukorbetegség és más megbetegedések kezelésére.

A köldökzsinórvér levételére csupán egyetlen alkalommal, közvetlenül a gyermek megszületése után van lehetőség, ezért fontos, hogy a szülők előre jelezzék a szülészorvosnak, ha erre igényt tartanak. Az eljárás maga teljesen fájdalommentes és veszélytelen, mégis, egyrészt, mert az őssejttárolás lehetőségével sokan még mindig nincsenek tisztában, másrészt, mert a megőrzéssel jelenleg itthon csak négy magánsejtbank foglalkozik, így az meglehetősen költséges – 20–25 évre nagyjából félmillió forint –, ezért Magyarországon jelenleg csak az újszülöttek 8–10 százalékának őrzik meg a köldökzsinórvérét. Erre egyébként hazánkban 2002 óta van lehetőség, és bár néhány éve volt egy közösségi köldökzsinórvér-őssejt bank létrehozására irányuló kezdeményezés, ez a mai napig nem valósult meg.

Az őssejt terápiás célú felhasználása világszerte ismert, ma már több, mint 70 betegséget tudnak ily módon kezelni, de folyamatos kutatások zajlanak a lista bővítése érdekében is. Napjainkban leggyakrabban a leukémiák, limfómák, bizonyos vérszegénységek, egyes immunhiányos betegségek, hemoglobinképzési problémák esetében, valamint kemo-, illetve sugárterápiás kezeléseket követően, a csontvelő regenerálásra alkalmazzák őket. Hazánkban is évente több száz ilyen őssejtkezelést végeznek a csontvelőből, a perifériás vérből és a köldökzsinórvérből nyert sejtek felhasználásával.

Miért éppen a köldökzsinórvér-őssejt?

A LEGFELJEBB *9 hónapos, jó minőségű, kifejletlen, önmegújító képességgel bíró őssejtek kiváló regeneráló-képességűek. Mélyhűtött állapotban hosszú ideig tárolhatók, miközben nem öregednek úgy, mint az élő szövet, így hosszan megőrzik minőségüket. Ha nem a donornál, hanem például családtagnál használják fel ezeket az őssejteket, a szervezet is jobban tolerálja őket, mint az „idősebb" őssejteket, és a felhasználás tekintetében nem olyan szigorúak az egyezésre vonatkozó kritériumok. A Nemzeti Csontvelődonor Program nyilvántartása szerint 2011-ben már a gyermekek körében végzett átültetések felénél köldökzsinórvérből származó őssejteket használtak.*

A tél véget ért, de a hajléktalanoknak tavasszal sem könnyebb

ÖSSZEGZÉS Magyarországon mintegy 30-35 ezer ember él az utcán, egyre nehezebb körülmények között

Bár Tarlós István, Budapest főpolgármestere korábban azt nyilatkozta, hogy 2010 óta ezerrel nőtt a hajléktalan-szálláshelyek száma, a Város Mindenkié szervezet közlése szerint még mindig kritikán aluli állapotok uralkodnak a fővárosi hajléktalanszállókon.

Az mindenesetre tény, hogy az Egyesült Nemzetek Szervezete (ENSZ) becslése szerint Magyarországon mintegy 30-35 ezer ember él az utcán. Egyre nehezebb körülmények között.

Sebály Bernadett, a Város Mindenkié sajtóreferense lapunknak elmondta, hogy „az utcán élők sorsa a szállókon sem jobb. Legtöbbször lépcsőfordulók alatt, ágyak mellett, matracokon fekszenek, így zsúfoltság és helyhiány jellemzi még mindig a budapesti hajléktalanszállókat."

Ugyanakkor a szálláshelyek bővítése 2013. októberétől még sürgetőbbé vált, hiszen a Fővárosi Közgyűlés elfogadta azt a rendeletet, ami jogellenesnek minősíti az életvitelszerű tartózkodást számos közterületen, mint például világörökségi és köznevelési területeken, állomásokon és megállókban is. Ezért azok is kénytelenek szállóra menni, akik korábban nem voltak hajlandóak erre.

Az mindenesetre döbbenetes szám, hogy a Magyar Szociális Fórum friss adatai szerint 2013 ősze és 2014 február 13. között 112 embert ért fagy általi halál az országban. Annak ellenére, hogy sok szervezet segít a legnehezebb időszakokban.

A Magyar Máltai Szeretetszolgálat például úgynevezett „teajáratot" működtetett. A szervezet 2013. november 1-je óta a budapesti Etele tér közelében forró teát és naponta 200 szendvicset osztott szét hajléktalan embereknek. Ez év március 14-e az utolsó nap, amikor a Szeretetszolgálat ezt a szolgáltatást nyújtja. A teajárat általában párizsis zsömlét vitt, amit minden nap középiskolások készítettek el önkéntes szolgálatuk során. A legtöbb napon ők is osztják ki a hajléktalan emberek között – közölte lapunkkal Romhányi Tamás, a Magyar Máltai Szeretetszolgálat kommunikációs vezetője.

A Széll Kálmán téri nappali melegedőben hétfőtől szombatig napi 400 adag vajas, vagy zsíros kenyér fogyott el. A szállókon az esti órákban péksüteményeket kapnak a lakók, amit pékségek, üzletek ajánlanak fel. A Szeretetszolgálat ételosztásaira a hajléktalan emberek mellett más rászorulók (nyugdíjasok, gyermekes családok) is elmentek.

A diszpécserközpontjuk a november-február közötti időszakban 1694 hívást fogadott, melyből 615 volt a bajban lévő hajléktalan emberekkel kapcsolatos bejelentés. A Batthyány téren található Egészségügyi Centrum, amely a hajléktalan emberek háziorvosi rendelőjeként működik, éves szinten 1100–1200 esetet lát el. A Magyar Máltai Szeretetszolgálat tüdőszűrő busza, amely egyedüliként végez mozgó tüdőszűrést országszerte, 700 hajléktalan ember szűrővizsgálatát látja el havonta.

A szállást nyújtó helyek mellett országosan napi 7325 férőhellyel működnek nappali melegedők – tudta meg lapunk az Emberi Erőforrások Minisztériumától. Az utcai szolgálatok megközelítőleg 3000 utcán élővel tartanak kapcsolatot. A hajléktalanellátás éves központi költségvetési ráfordítása megközelítőleg 8,12 milliárd forint. ■ T. D.

Hetvenöt eljárás

TÖBBEK KÖZÖTT *a XI. kerületi szabálysértési irodát is azért nyitották meg, hogy ott előállítsák azokat a hajléktalanokat, akikkel szemben eljárást indítottak az életvitelszerű közterületen való tartózkodás miatt. Sebály Bernadett elmondta: februárban a szervezet aktivistáival az épület előtt tüntettek, mivel a kormány csak ennek az intézménynek a működésére 20 millió forintot különített el.*

A VÁROS MINDENKIÉ *adatai szerint 2013. október 15. és január 31. között 75 eljárást indítottak hajléktalanok ellen. A legtöbb hajléktalant az V. kerületből állították elő.*

Magyarokat díjaztak az alvás világnapján

EGY NEMZETKÖZI alvásminősítő rendszer kidolgozása, az alvásproblémák kezelése, valamint az ezek miatti közúti balesetek megelőzése terén végzett tevékenységéért díjazta magyar szakemberek egy csoportját az Alvásorvosok Világszövetsége az alvás világnapján. Németh György, a program elnöke elmondta: a viszonylag szigorú rendszer egy 80–100 kérdésből álló teszten alapul, amely többek közt a fekhely és a levegő minőségét, a fény-, illetve hangokat vizsgálja. ■ MTI

ORSZÁGOS APRÓHIRDETÉS

INGATLAN

Tanya Kecelen 4 ha földdel ipari árammal, fúrott kúttal kövesút 500 m eladó. T: 06/20/2084-185 *31467*

Üdülési jogot keresek belföldre, külföldre. Tel.: 06-70-619-2060 *31365*

GÉP

ELADÓ: lemezhengerítő: 4500 mm x 60 mm. Tel.: 20/9-726-425 *31473*

ELADÓ: plazma vonalhegesztő 6 m-es. Hétvégén is! Érdeklődni: 20/9-726-425 www.telkesgep.hu *31473*

ELADÓ: Sárközi lap: 105 cm x 105 cm mag: 20 cm. Hétvégén is! Eladó: raklapfóliázó gép. Tel.: 20/9-726-425 *31473*

ELADÓ: Xerox Docucolor 8000AP digitális nyomdagép. Hétvégén is. Tel.: 20/9-726-425 *31473*

ELADÓ: 16 db irodakonténerből álló konténerház tetőszerkezettel kompletten. Méret: 15 m x 22 m. www.telkesgep.hu Hétvégén is! 20/9-726-425 *31473*

Eladók: hőlégfúvók, gázégők, kompresszor, zsugorfóliázó, görgős pálya hajtással, 60-125 t gyorsjáratú excenterprések, faipari gépek, DURMA idomvas darabológép. Hiddaruk 1 t-5 t-ig, áramszedők, excenterprések: 40, 250, 400 to, futómacskák 1 to, 2 to, 3,2 to, 5 to, 8 to, 12,5 to. Eladó elhajlító 4 m-es, AWI hegesztőgépek. www.telkesgep.hu Hétvégén is! 20/9726-425 *31473*

ELADÓK: rozsdamentes állványok, Salgó polcok, szekrények, gurulós, rögzíthető ESD görgőkkel. www.telkesgep.hu Tel.: 20/298-4-198 *31473*

T-100 dózerra egy pár teljesen új lánckígyó eladó. 06-30/9256-265 *31466*

MEZŐGAZDASÁG

Csicsóka vetnivaló 120 Ft/kg. 20/519-0957 *31469*

I.osztályú Laura vetőmag burgonya eladó (100 mázsa). T: 06/70/334-7538 *31468*

Lucernamag eladó. 30/9672-072 *31448*

Nemesnyárfa csemete eladó. 20/519-0957 *31469*

Tritikálé eladó Kiskunmajsán. 30/424-8606 *31465*

ÁLLÁST KÍNÁL

Tanyára dolgozót keresek. 06-70/276-1724 *31472*

TÁRSKERESÉS

Olyan férjet keresek 67 éves kortól aki elfogadna az otthonában egy alacsony, nagyon sovány nőt feleségnek. Kiskőrös környékéről. T: 06/20/8093-058 *31470*

UTAZÁS

Zalakaroson üdülő kiadól T: 06/20/9829-697 *31471*

SZOLGÁLTATÁS

Általaj lazítást és tereprendezést vállalunk, akár több géppel is. 06-30/9256-265 *31466*

VEGYES

Csapda eladó, kártékony állatok (patkány, nyest) elfogására alkalmas. 06-20/448-4588 *31363*

Textil porzsák minden porszívóhoz és takarítógéphez. +36-20/585-3524 *31379*

EGÉSZSÉG

Házi ápolásra többfunkciós betegágyak, gyógyászati eszközök harmadáron. 0670/5376682 *30633*

Potencia növelő-gyógynövényekből, mellékhatás nélkül. Tel: 0620/5853524 *31379*

RUHÁZAT

NYUGATI használt ruha, cipő, lakástextil nagyker. Házhoz szállítással is! Érd: +3630/413-0147 *31373*



FOTÓ: KALLUS GYÖRGY

Várkonyi Mátyás, a zeneszerző próbálja a zongoránál a Mata Hari musicalt

Mata Hari, a naiva

SZÍNHÁZ Ősbemutatót tartanak a tavaszi fesztiválon

Magyar musical ősbemutatóját tartják április 1-jén a Művészetek Palotájában a Budapesti Tavaszi Fesztivál keretében. Várkonyi Mátyás zeneszerző és Béres Attila Mata Hari című műve a kémkedésért kivégzett kurtizán történetét meséli el.

Mézes Gergely

„Azért választottuk Mata Hari történetét, mert bár mindenki ismeri a nevét, senki nem tud róla semmit" – mondta Várkonyi Mátyás, a Mata Hari musical zeneszerzője a táncpróbák közben. A kémkedésért kivégzett táncosnőről két film is készült, az első még az 1930-as években Greta Garbo főszereplésével. A másik pedig egy erotikus film Sylvia Kristellel a főszerepben 1985-ből.

A zeneszerző Mata Harival Augsburgban, a Rockszínház turnéja közben találkozott: az utcán sétálva, egy antikvárium előtt az ő neve állt legnagyobb betűkkel. „Azon gondolkodtam, mi lehet az oka annak, hogy Németországban ekkora siker az Evita. Valószínűleg a témaválasztás, női főszereplővel nem lehet megbukni. Ekkor jött velem szembe Mara Hari neve" – idézte fel. „Nem sokkal később felkértem Béres Attila költő barátomat, aki rögtön igent mondott" – tette hozzá, megjegyezve, hogy Béres Attilával olyan musicaleket jegyeznek, mint például az Egri csillagok vagy a Bábjátékos.

„Tudtuk, hogy kemény dió lesz. Kevesen tudják például, hogy közel negyvenéves koráig Jáván és Szumátrán élt férjével és két gyerekével. Aztán egyszer csak Párizsba utazott, ahol táncosnői karrierbe kezdett" – mesélte Várkonyi Mátyás. A színpadra nem fért fel az egész életút, így a musical a Párizsba érkezéstől a kivégzésig tartó időszakot dolgozza fel. „Azt kutatjuk, mi volt a titka, amivel a korát megbabonázta?" – jegyezte meg a zeneszerző. A főszerepre Kecskés Tímeát kérték fel: benne látták mindazt a tánc- és énektudást, valamint a tapasztalatot, ami a szerephez kell. „Tímea mély, titokzatos színész, látszik, hogy van mögötte élet" – fogalmazott Várkonyi, aki rámutatott, az április 1-jei bemutatón csupa olyan színésszel dolgozik, akiket jól ismer, például a rockszínházas időkből.

„Az igazságot mi sem tudjuk, hiszen csak 2017-ben jár le a per anyagának a titkosítása, csak akkor derülhet ki, hogy valóban kémkedett-e. Mi annak a pártján álltunk, hogy egy naiv művész volt, akinek nem volt veszélyérzete, nem érezte, hogy olyan területre tévedt, ahol az életét kockáztatja – vélekedett, hozzátéve, hogy igazságot tenni nem tudnak, úgy érzi, Mata Harinak a naivitása lett a veszte. „Azok, akik az akkori erkölcsi normák szerint elítélték, könnyen elhitték róla kémvádat".

Várkonyi Mátyás szerint az új mű zeneileg igen széles palettáról merít: a hagyományos amerikai musicalbetétektől az operai recitatívókig, de felhasználnak távol-keleti dallamokat is. Arra a kérdésre, hogy a tavaszi fesztivál után hol lesz látható a musical, még nem tudott válaszolni. „Szeretnénk turnéra indulni, mert nem egy előadásra tervezünk. Az biztos, hogy Nyugat-Európában, elsősorban Hollandiában, hatalmas az érdeklődés" – mondta a zeneszerző, aki szerint a mű sikeréhez hozzájárul, hogy a világ az idén emlékezik az első világháború kitörésének 100. évfordulójára.

Mata Hari legendája: tisztes családanyából varázslatos bártáncosnő

MARGARETHA GEERTRUIDA ZELLE, *azaz Mata Hari 1876-ban született a holland Leeuwardenben. 1895-ben Hágában, újsághirdetés útján ismerte meg későbbi férjét. A katonatiszt Rudolph McLeod 20 évvel volt idősebb. Megismerkedésük után nem sokkal vissza kellett térnie az akkor Hollandia fennhatósága alatt álló Kelet-Indiák gyarmatra. Két gyermekük született, de MacLeod sokat ivott és állítólag gyakorta bántalmazta feleségét. Fiuk halála végleg tönkretette a házasságot.*

1905-BEN *Párizsba szökött. Hamarosan mint táncosnő és kurtizán bukkant fel a párizsi éjszakai életben. 1910-től kezdve vidéken élt, majd a milánói Scala művésze lett egy évadra. A háború kezdetéig Párizs és Berlin között ingázott.*

ÁLLÍTÓLAG *a német titkosszolgálat felfigyelt kapcsolatrendszerére és H21 fedőnév alatt alkalmazta. 1917 júliusában kezdték meg a perét kettős kémkedésért. Az utolsó szó jogán csak annyit mondott, hogy számít a tiszturak jó szívére. A kivégzés 1917 októberében volt.*

Ismét jön a Dream Theater

KONCERT Július 26-án a Budapest Parkban lép fel az együttes

Az 1985-ben alakult és azóta világszerte mintegy 13 millió albumot eladó Dream Theater július 26-án a Budapest Parkban lép fel. A zenekarban mára két alapító tag maradt, John Petrucci gitáros-dalszerző és John Myung basszusgitáros. Mellettük James LaBrie énekel, Jordan Rudess játszik billentyűs hangszereken, Mike Mangini pedig dobol. ■



FOTÓ: AS

Júliusban újra a magyar fővárosban csap a húrok közé a banda

HIRDETÉS

Budapesti Tavaszi Fesztivál

14

március 21.–április 6.

www.btf.hu

Komolyan könnyed



Információ:
(+36 1) 486-3311
(+36 1) 555-3310

BUDAPEST

EMBERI ERŐFORRÁSOK MINISZTÉRIUMA

HÍRSÁV

Két elektromos autó is dobogós lett

HABÁR AZ 58 tagú zsűritől csak egy maximális 10 pontot kapott, de mindenki más erős másodikként szerepeltette a Peugeot 308-ast. Az így megszerzett 307 pont a francia kompaktnak elég volt a 2014-es Év autója győzelemhez. A dobogóra még két elektromos autó került, de se a BMW i3-as (223 pont), se a Tesla Model S (216 pont) nem jelentett különösebb veszélyt. A végső körbe került további négy autó a következő: Citroën C4 Picasso (182), Mazda3 (180), Škoda Octavia (172) és Mercedes S-osztály (170 pont). ■



Önműködő vezetési rendszer

A BMW a Las Vegas-i Consumer Electronics Show-n prezentálta automatizált járművezetésre képes prototípusát, amely egy lezárt pályán bizonyította a járművezérlési rendszerek új generációjának hatékonyságát. Ennek lényege, hogy a prototípus képes önálló irányváltásra, miközben a féket és a gázpedált is kezeli. ■

Nyerő párosok: egy férfi és egy nő

A FÉRFI világranglistát vezető szerb Novak Djokovics teniszező 3 évre a Peugeot nagykövete lett. A márka idén ünnepli 30. együttműködési évfordulóját a Roland Garros teniszbajnoksággal. Babos Tímeát a Volvo Autó Hungária Kft. egy V40 Cross Countryval is segíti, hogy biztonságosan és dinamikusan jusson el az edzésekre és a közeli versenyekre. ■

Megérte várni a Civic kombira

MENETPRÓBA Tizenhárom éves szünet után ismét van kompakt kombija a Hondának

Kifejezetten az európai vásárlók igényeire szabták a Honda legújabb sikergyanús modelljét, a Civic Tourert.

Kovács Zsigmond



FOTÓ: AS

A formatervezők igyekeztek úgy megrajzolni a karosszériát, hogy a hátsó fertály ne szükséges rossznak tűnjön fel, hanem a lendületes vonal részének

Ha Honda, akkor Japán – gondolják sokan, pedig a nagy múltú gyártó termékeinek csak töredéke készül a távol-keleti szigetországban, a modellek többségét a maguk piacán szerelik össze, s a fejlesztéshez szükséges információkat is az adott régióban gyűjtik be a szakemberek. Így van ez a Civic Tourer esetében is, hiszen az ötajtós alapjaira épülő kombit a márka angliai üzemegységében tervezték, Európa útjain tesztelték, és a gyártás is Nagy-Britanniában zajlik. A típus kedvező áron kerülhet a szalonokba, megfelel a helyiek ízlésének, az alkatrészek nagy részét pedig európai beszállítók biztosítják a Honda számára.

Az alsó-középkategóriás kombik mezőnyében természetesen a csomagtartó befogadóképességén van a hangsúly, egy hatalmas puttony azonban összeegyeztethetetlen lett volna a Honda sportos arculatával. A probléma megoldása a formatervezőkre hárult, akik igyekeztek úgy megrajzolni a karosszériát, hogy a hátsó fertály ne szükséges rossznak tűnjön, hanem a lendületes vonalvezetés szerves részének. Ezért aztán a tetőt elnyújtották és kissé meglejtették, az övvonalat pedig az egekbe húzták, olyannyira, hogy a valójában igen méretes far teljesen elkeskenyedni látszik. Emellett azt is sikerült elérniük, hogy a jókora hátsó szélvédő ne borítsa fel az összhatást, panaszra inkább a csomagtér lőrésszerű oldalablakai adhatnak okot, ezek ugyanis jelentősen rontják az átláthatóságot.

Persze ez nem túl nagy ár a beltér tartogatta erényekért. Részemről a 624 literes csomagtartó simán megér ennyit, pláne, hogy parkolóradart és holttérfigyelő rendszert is rendelhetünk a modellhez. Hozzáteszem, az alaphelyzetben mért érték csak a jéghegy csúcsa, a Civic Tourer praktikus mivoltában az is nagy szerepet játszik, hogy a szabadon variálható, egyetlen mozdulattal síkba dönthető Magic Seat ülések lehajtásával 1668 literre bővíthető a szállítókapacitás. A rakodóperem magassága pedig csupán 565 milliméter, azaz 13,6 centivel alacsonyabb, mint az ötajtós esetében. Ráadásként az értékesebb tárgyakat a padlózatban kialakított, rekeszekre osztható tárolóhelyre rejthetjük, és külön fakkot kapott az egyetlen mozdulattal felgöngyölhető csomagtérroló is.

Míg az ötajtóshoz négyféle erőforrás közül választhatunk, a Civic Tourer motorpalettáján egyelőre csak két egység szerepel: az 1.6 i-DTEC és az 1.8 i-VTEC. Előbbi 3,8 literes kombinált fogyasztásával és bőséges nyomatékával hat a pilótára, utóbbi kisimult járásával, pörgős habitusával érhet el sikereket. A műszaki alapokat illetően a futómű jelenti a legnagyobb különbséget az alapmodellhez viszonyítva, ugyanis a Civic Tourer hátsó lengéscsillapítójának működését a sofőr szabályozhatja. A Comfort, Normal és Dynamic üzemmódban használható rendszer gombja a középkonzolon kapott helyet, nyomkodásával az aktuális útviszonyokhoz igazíthatjuk a felfüggesztés feszességét.

Ha a tavasszal esedékes piaci bevezetésnél jó árat mondanak rá, az Astra, a Golf, a Focus és az Octavia vevőkör is felfigyelhet rá.

Honda Civic Tourer	1.6 i-DTEC	1.8 i-VTEC
Összlökettérfogat (cm^3):	1597	1798
Hengerek/szelepek:	S4/16 turbódízel	S4/16
Max. teljesítmény (kW/LE/perc):	88/120/4000	104/142/6500
Max. forgatónyomaték (Nm/perc):	300/2000	174/4300
Hosszúság/szélesség/magasság (mm):	4535/1770/1480	
Tengelytáv (mm):	2595	
Saját tömeg (kg):	1337-1430	1280-1340 (1313-1380)
Csomagtér (l):	624/1668	
Gyorsulás 0-100 km/h (s):	10,1	9,2 (10,9)
Végsebesség (km/h):	195	210 (205)
Város/országút/vegyes (l/100km):	4,2/3,6/3,8	7,7/5,3/6,2 (8,9/5,2/6,5)
CO2-kibocsátás (g/km):	99	146 (153)
Alapár (Ft):		márciusban

Zárójelben az automatikus változat adatai olvashatók

Versenyautó is készül a Civic kombi alapjaira

A BRIT *Túraautó-bajnokságban a 2012-es évad elején debütáló, NGTC szabályok szerint épített, csapotthátú Honda Civic elsöprően sikeresnek bizonyult: 60 futamból 29-en nem tudták legyőzni, a japán márka mindkétszer bezsebelte a konstruktőri koronát, míg 2012-ben Gordon Shedden, tavaly pedig Andrew Jordan nyert bajnoki címet. A gyári támogatású Team Dynamics most mégis változtat a győztes csapaton, s idén a vadonatúj Civic Tourernek hírverést csapva a kombival állnak rajthoz a BTCC-ben. Habár a sorozat történetében előfordult már ilyen, ám az ikonikus Volvo 850 SE/GLT (1994) például egyetlen futamgyőzelmet sem aratott.*

ENNEK ELLENÉRE *a Hondások bizakodók, hiszen a bevált alapokon gyakorlatilag nem módosítottak. Ugyan a kombi kicsit hosszabb és nehezebb, de a tetővonalról később leváló levegő aerodinamikailag előnyt jelenthet, így az egyenesekben gyorsabb lehet a kocsi.*

MINDENESETRE AZ *összehasonlítás adott lesz, hiszen amíg Shedden és Matt Neal a kombival, addig a címvédő Jordan (Pirtek Racing) a csapotthátú Civiccel hajt majd a győzelemért.*


FOTÓ: AS

Helyből: akár kisáruszállítónak is felfogható ez a fajta kialakítás

Csak egy irányban sikerült teljesíteniük

GUINNESS REKORD Nem értékelték a Hennessey Venom 435,22 km/órás futamát

Technikai okokból nem értékelhető a Hennessey Venom GT teljesítménye, hiába ment gyorsabban a Bugatti Veyronnál. A Guinness szabályzata szerint csak 30 példány felett beszélhetünk sorozatautóról, így a 29 darabra limitált Hennessey Venom GT nem lehet világrekorder. Aztán előírják, hogy ugyanazon a szakaszon oda-vissza mért eredmények átlagából álljon össze az eredmény. De az amerikaiak csak egy irányban érték el a 270,49 mérföld/órás sebességet, ami 435 km/órának felel meg.

Állítólag a rekordkísérlethez a Kennedy Space Center 5,18 km-es kifutópályáján a NASA csak egy nagy sebességű elhaladást engedélyezett a texasi cégnek. Ha még lett volna egy mérföldjük (nagyjából a VW tesztpályáján meglévő távolság), a 450 km/órát is elérte volna az 1244 lóerős Venom. A világrekord cím így továbbra is a Bugatti Veyron Super Sporté a 430,9 km/órás sebességével.

Korábban a Hennessey megvétózta volna a Bugatti eredményét: a nagy teljesítményű abroncsok kímélése miatt ugyanis az elektronika 415 km/órában limitálja a Veyron Super Sport végsebességét, amit a mérnökök „kiütöttek" a rekordkísérletre. Így a Buggati nem szériaautót használt, de a Guinness végül jóváhagyta a rekordot. ■

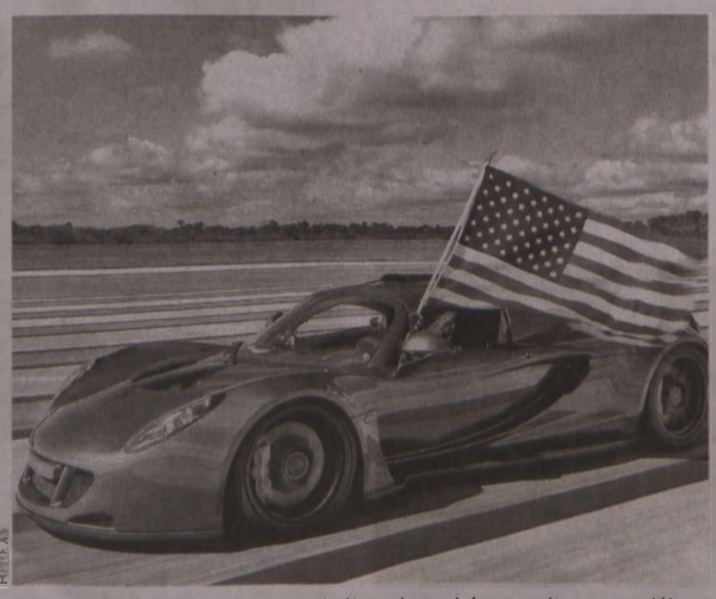
FOTÓ: AS

Hiába ment gyorsabban a Bugattinál, csak egy irányra szólt az engedély

Hamarosan ismét megváltozik a KRESZ

ELŐRELÁTHATÓLAG TAVASSZAL léphetnek hatályba a mostanság még egyeztetés alatt álló KRESZ-módosítások, melyek közül a vészvillogó figyelmeztető célú használata, a jelzőtáblák egységesítése és az árufuvarozókat érintő úthasználat-engedélyezés a leginkább figyelemre méltó változás. Az elképzelések szerint a gyorsforgalmi utakon torlódások, dugók esetén a gyakori ráfutásos balesetek megelőzése, s a veszély előrejelzése érdekében kötelező lenne a vészvillogó használata – ezt a Nyugat-Európából átvett gyakorlatot egyébként már sok esetben alkalmazzák a hazai autósok is. A jobb közérthetőség jegyében egységesítenék a KRESZ-jelzőtáblák ábráit, jelöléseit, tipográfiáit. Így nem fordulna elő, hogy egyazon célú táblát országrészenként más-más módon, apró grafikai eltérésekkel gyártsanak le és helyezzenek az utak mellé.

Az e-útdíjjal a KRESZ megtiltotta a 7,5 tonnánál nehezebb tehergépjárművek átmenő forgalmát az alsóbbrendű utakon. Az új tervezet szerint – a helyi kereskedelem és gazdaság élénkítése érdekében – a megyén belüli célforgalomban enyhítenék a korlátozást. A maximum 12 tonnás tehergépkocsik teljes köre visszatérhetne az alsóbbrendű utakra. ■

BEKÜLDENDŐ REJTVÉNY

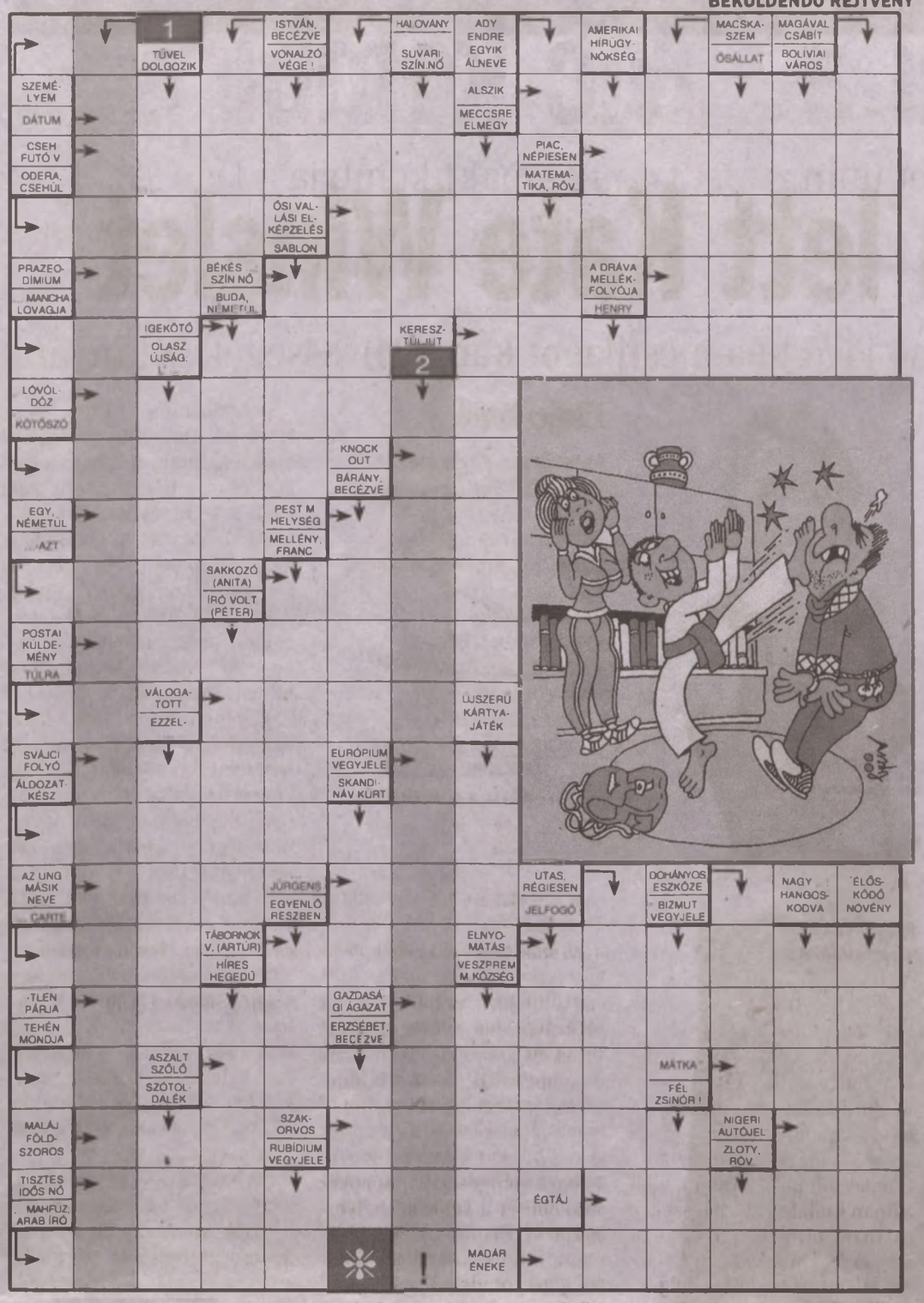



KÉTBETŰSEK:
AZ, CH, DR, DZ, EG, JÓ, LE, LU, NR, OI, OK, PU.

HÁROMBETŰSEK:
ARE, CSÁ, DEC, EST, HÓD, IFI, INT, IRA, LEV, LÉP, LTD, MÉG, NÉP, TAR, TRÉ, VÉL.

NÉGYBETŰSEK:
AMUR, BECS, BÉBI, BILI, CLUB, DILI, DOIT, FÚVÓ, KECS, LITO, ~~TÚLI~~, ULTI.

Helyezze el a felsorolt szavakat, betűcsoportokat az ábrában! (Könnyítésül egy betűcsoportot előre beírtunk.) Három szónak nem jut hely, ezekből állíthatja össze a csattanót.

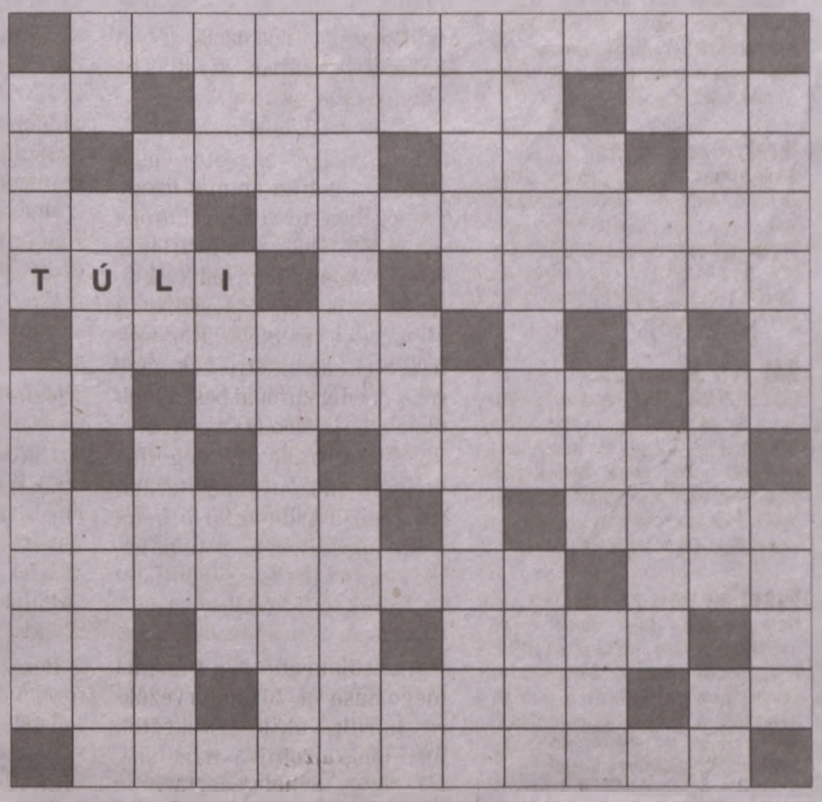

Produkció

– Nem rossz a szám, Tibikém, csak nem ártana...

ÖTBETŰSEK:
IDEÉR, KÁLNA, SÓLET, TÉRES.

HATBETŰSEK:
ATLÉTA, DUGASZ, FEDETT, JAVALL, REAGÁL, TEDEUM, VIRSLI, VISELT.

HÉTBETŰSEK:
AZONMÓD, MEREDEK, TASZILO.

NYOLCBETŰSEK:
ELEKTRÓD, FELDOBNI, SZILVAFA.

KILENCBETŰSEK:
ADÁSVÉTEL, SZÉNKÉNEG, VALAMIVEL.

TIZENEGY BETŰSEK:
NYAKTEKERCS, RUGASZKODIK.

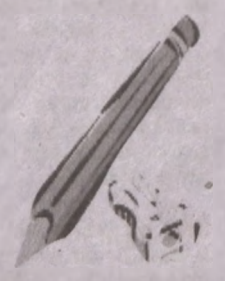

Mozaikrejtvény

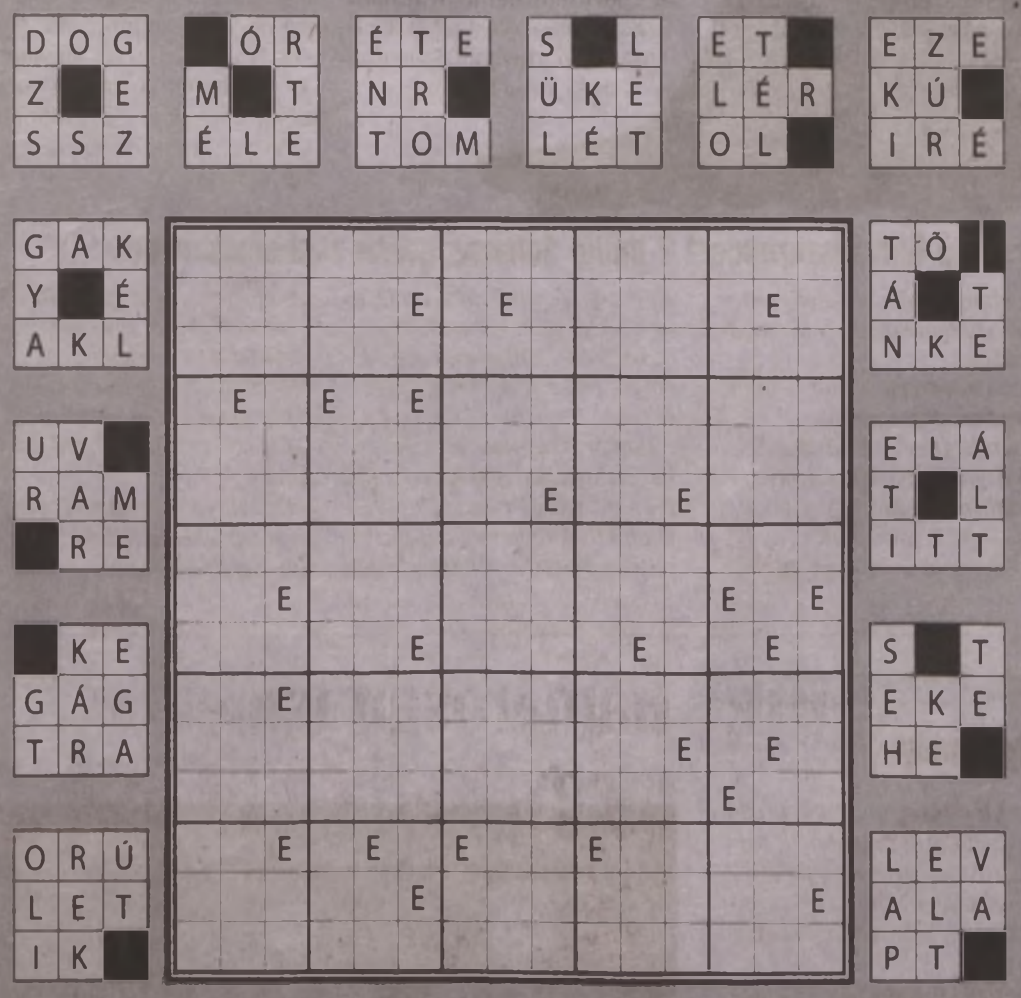

A nap vicce

Egy szőke egyszer bemegy egy boltba, és rámutat egy tárgyra. Kérdi az eladót, hogy mi az?
– Ez egy termosz – feleli az eladó.
– Az meg mire jó?
– A meleget melegen, a hideget pedig hidegen tartja. Megveszi a szőke, és másnap bemegy vele a munkahelyére. Előveszi a termoszt. Kérdi tőle a kollégája: mi az?
– Ez egy termosz.
– Mire jó?
– A meleget melegen, a hideget hidegen tartja. Ezért raktam is bele rögtön egy csésze forró teát, meg két gombóc fagyit.

Szudoku

Töltse ki az üres négyzeteket számjegyekkel (1-től 9-ig) úgy, hogy egy-egy sorban, oszlopban és nagyobb (háromszor hármas) négyzetben ugyanaz a szám csak egyszer forduljon elő!

			8	6		5		
		1	9		7	4	2	
	8				4	9		
	6				9			2
	4	2	6	1	8	7	5	3
1		3	5	4				9
5			4	9				
7	2	6			5			
				2	3	6		

Előző számunk rejtvényének helyes megfejtése:

„Olyan denevérszerűen hegyes fogakat kér a páciens, Marika kedves! "

Egyéves Kiskegyed otthona-előfizetést nyertek:

1) Nothelsz Ottóné
7632 Pécs

2) Házi Tóbiásné
6080 Szabadszállás

3) Máté Tibor
2750 Nagykőrös

Heti rejtvényünk megfejtését kedd éjfélig kérjük a következő címre feladni: Vasárnap Reggel 1122 Budapest, Városmajor utca 12–14.

A március 16-i számban megjelenő rejtvény helyes megfejtői egyéves ÜGYES-előfizetést nyernek.

A személyes adatok kezeléséről az impresszum ad tájékoztatást.

IDŐJÁRÁS

SZÉL, ESŐ, HŰVÖSEBB



Baranya megyében ma kissé szeles, délelőtt borús, esetleg gyengén esős, délután kissé vékonyabban felhős idő lesz. Itt a északnyugati szél legerősebb rohamai is csak 40 km/ó körül valószínűek! A várható, jellemző hőmérsékletmegyei átlaga reggel +4, kora délután +18, hétfő reggel +4 fok körül alakul.

A legvalószínűbb folytatás:
jövő héten ismét jelentős felmelegedés, csak kevés eső valószínű.
Orvosmeteorológia: melegfrontí hatás várható.
Közlekedés-meteorológia: az erős, gyakran viharos, északnyugati szélőkésekre a közutakon külön figyelmet kell fordítani. Különösen a szélre merőleges útakon és a dombos, vagy fasorok melletti vezető útszakaszokon a szél jelentős balesetveszélyt okoz!

Az előrejelzés bizonytalansága: „KICSI"
Az előrejelzésért felelős: Aigner Szilárd. További folyamatos, helyfüggő előrejelzés: **www.eumet.hu**

Vízhőmérséklet

Duna	8-10 °C
Tisza	7-9 °C
Balaton	8 °C
Velencei-tó	10 °C
Fertő	9 °C
Tisza-tó	8 °C

Tengerek

Antalya	17 °C
Bibione	13 °C
Costa Brava	14 °C

MOZAIK

HOROSZKÓP

12. hét (március 17–23.)

Kos (III. 21–IV. 20.)
Ha kellő önbizalmat mutat, azzal képes elérni, hogy a társa is megbízzon önben, és felnézzen önre (ha ezt igényli). Ha örökké féltékenyen kerülgeti, minden lépését lesi, és ráragadva egyáltalán nem hagy neki nyugtot, még egy percre sem, ezzel maga üldözi el magától a szeretett kedvest. Ugye ön sem akar a saját ellensége lenni?

Bika (IV. 21–V. 20.)
Ne habozzon tovább, vonja le a ellaposodott párkapcsolatával kapcsolatos megfelelő következtetéseket, és tegye meg, amit a szíve mélyén már régen elhatározott. A párkapcsolat házában járó Szaturnusz és a Nap trigonja most segít önnek abban, hogy a döntése mellett ki is tudjon tartani.

Ikrek (V. 21–VI. 21.)
Eddig mintha láthatatlan erők vezették volna a karrierje útjain. Mostanra viszont már egyre tisztábban meg is tudja fogalmazni magának, hogy mit is akar elérni, merre is szeretne tovább haladni. Azért ne adjon fel magából (és merészebb terveiből) mindent!

Rák (VI. 22–VII. 22.)
Erős, belülről fakadó érzések kerítik önt a hatalmukba ezen a héten. Olyan mély érzelmi szinten él át mindent, hogy néha még magát is alaposan meglepheti ezzel. Kapcsolata várhatóan heves, mély és csodálatos élményekben részesítheti. De ne legyen féltékeny!

Oroszlán (VII. 23–VIII. 23.)
Nem kellene annyit törődnie az irigyekkel. Ők azok, aki csak azt látják, hogy meddig jutott el ön, de tenni semmit nem tettek, hogy a példáját kövessék. A tettek beszédesebbek, mint a szavak. Ne feltételezzen mindig hátsó gondolatokat mások részéről!

Szűz (VIII. 24–IX. 23.)
A hét olyan események szervezésével telik, amikhez semmi kedve, de nem bújhat ki a kötelezettségek alól. Jobban teszi, ha minél előbb belevág, és nem halogatja. Akkor annál kevésbé lesz kellemetlen. Önmaga fegyelmezése a legnehezebb feladat (másnál is).

Mérleg (IX. 24–X. 23.)
Jobb lenne, ha kerülné a perpatvarokat, úgyis csak ön húzhatja a rövidebbet. Ha dühös, tegye fel magának a kérdést: tulajdonképpen mi is az oka a haragjának? Előfordulhat, hogy valamilyen gátlás miatt nem tud örülni már a kedvese sikereinek sem. Váltson!

Skorpió (X. 24–XI. 22.)
A hiúsága miatt nem veszi észre, mikor hangzik hamisan egy vallomás. Pedig máskor mindig mindent mérlegre tesz, a paranoiáig menően kutat a hátsó szándékok után. De a szerelem mintha mostanában elvenné az eszét. Pénztárcája megnyitásával még várjon.

Nyilas (XI. 23–XII. 21.)
A munkájában feszültségek, stressz, egyre nagyobb terhek várnak önre, ezért tanácsos olyan segítőket választania, akikben maximálisan megbízhat, akik nem öntől várják az útmutatást minden apró részletet illetően. Akkor haladni is tud majd. Jó ha tudja, szívügyekben titkok, hazugságok veszik körül.

Bak (XII. 22–I. 20.)
Annyira túlteng önben a közlésvágy, hogy jóformán nem hagy senkit szóhoz jutni. Valójában talán meg sem akarja hallani, amit a másik mond önnek. Tudat alatt attól fél ugyanis, hogy nem tetszene önnek, amit a másik mond. Legyen türelmesebb, és időnként nem árt hallgatagabbnak sem lenni!

Vízöntő (I. 21–II. 19.)
A józan eszével szeretne megoldani mindent, de ez – tudjuk – sajnos bizonyos esetekben lehetetlen. Emlékszik még a régi nótára: „Van, ami annyira esztelen, hogy csakis meztelen jó." No hát persze a szerelem ilyen dolog, és valóban csak kevesen agyalnak ezen a hadszíntéren.

Halak (II. 20–III. 20.)
Ha nem akarja tovább csinálni, amivel most foglalkozik, akkor esetleg le kell mondania a megszokott anyagi jólétről. A szokottnál is nagyobbra nőtt önben a vágy, hogy boldoggá tegye a szeretteit, a családtagjait. Ezért mindenfélét kitalál nekik: süt-főz, vendégeket hív.

Menő anyuka lett Kate Winslet

HOLLYWOOD Az Oscar-díjas színésznő jövő héten csillagot kap a Hírességek sétányán

A keresztrejtvényfejtés és a pletykalapolvasás a legnagyobb luxus Kate Winslet számára, akit jelenleg lefoglal a gyermeknevelés. Legkisebb fia december 7-én született, és munkára még nem gondol, amúgy sem szeret napokig távol lenni a családjától, inkább a szünidőkre időzíti a forgatásait.

VR-információ

„Nem szeretném, hogy a gyerekeim úgy érezzék, az a normális, ha az ember csak utazgat a világban, és mindenhol kiszolgálják. Régebben rettegtem, hogy elkényeztetettek lesznek, ma már tudom, hogy ez csak rajtam múlik, és mindent meg is teszek ellene. A zsebpénzükből kell spórolniuk, ha valamit venni szeretnének" – állítja az Oscar-díjas Kate Winslet. Jövő héttől újra láthatjuk a mozikban A beavatott című, az utópisztikus jövőben játszódó akciófilmben, mely Veronica Roth népszerű ifjúsági regénye alapján készült. „A kamasz gyerekeim végre úgy gondolják, menő lettem!" – mesélte ujjongva a New Zealand Herald napilapnak.

Az utóforgatás kedvéért még néhány órára vissza kellett térnie a szerepébe, de utólag ezt nem bánta. „A visszatérés nem sokkal a szülés után olyan volt, mintha egy tehenet akarnának belegyömöszölni egy kényszerzubbonyba. Úgy éreztem magam, mint egy hatalmas, ijesztő pillecukorszörny tőgyekkel! Valójában minden jól ment. Miután meggyőződtem róla, hogy a jelmezeim még rám jönnek – kivéve a felsőket, amelyeket úgy egyméternyi anyaggal kellett kibővíteni –, már megnyugodtam. Sokkal üdébbnek, kevésbé tompaagyúnak éreztem magam, mint mikor pocakosan forgattam. Újra életre keltek az érzékeim" – magyarázta az Entertainment Weekly hetilapnak.

„Mindig csaknem lehetetlenül magasra teszem a mércét, de ha valamit csinálok, azt jól akarom csinálni, a szentségit!" – állítja a színésznő, aki híres szabadszájúságáról és könyörtelen humoráról. Már kislányként is pontosan tudta, mit akar elérni, ez pedig később is segítette a pályáján. A Titanic szereplőválogatása előtt egy szál rózsát küldött James Cameronnak, „a te Rose-odtól" üzenettel, amivel rögtön felhívta magára a rendező figyelmét.

Noha az idei filmes gálaszezont otthon, a vörös szőnyegtől távol töltötte, a héten örömmel utazott Hollywodba, hogy jövő hétfőn felavathassa a neki szánt csillagot a Hírességek sétányán. Az idén egy Arany Glóbusz-jelöléssel is bővítette szakmai elismeréseinek hosszú listáját a Nyárutó című filmdrámában egy összetört, bizonytalan, egyedülálló anya alakításáért. „Általában az erős karaktereket keresem, az olyan nőket, akik megoldást keresnek egy helyzetre, akik tudják, mire vágynak a szerelemben, vagy megkérdőjelezik az élet nagy dolgait. Ezek a vonások nyűgöznek le. A Nyárutó előtt nem játszottam még olyan személyiséget, akiben több lett volna a gyöngeség, mint az erő. Idegennek éreztem, pedig általában könnyen találok kapcsolódási pontot a szerepemmel. Még A felolvasóban alakított náci fegyőrnővel is sikerült. Ki nem állhattam őt, de a kitartása és a szilárdsága ismerős volt" – vallja a 38 éves sztár.


FOTÓ: AFP

Filmjei közül:

ÉRTELEM ÉS ÉRZELEM *(1995)*
HAMLET *(1996)*
TITANIC *(1997)*
ÉN, PÁN PÉTER *(2004)*
EGY MAKULÁTLAN ELME ÖRÖK RAGYOGÁSA *(2004)*
HOLIDAY *(2006)*
APRÓ TITKOK *(2006)*
A SZABADSÁG ÚTJAI *(2008)*
A FELOLVASÓ *(2008)*
FERTŐZÉS *(2011)*
AZ ÖLDÖKLÉS ISTENE *(2011)*
MOVIE 43: BOTRÁNYFILM *(2013)*

Ez a szerep mégis szinte mentőöv volt számára, mikor 2010 márciusában véget ért hétéves házassága Sam Mendes rendezővel. „Hála az égnek, hogy adódott ez a lehetőség. Megmentette az életem, egyben rettentően meg is terhelt. Épp eldöntöttem, legalább egy évig nem vállalok semmit, mikor a rendező, Jason Reitman megkeresett. Mondtam neki, hogy még nem állok készen a szerepre, mire megkérdezte, hogy mit gondolok, mikor leszek kész rá? Meglepődtem, de jól is esett, hogy engem akar, és kész várni is rám. Azt feleltem, úgy egy év múlva. Így is történt. Mire a rá következő nyáron elkezdünk forgatni, már megismertem a mostani férjemet, és csodálatos két hónapot töltöttünk együtt Bostonban vele és a gyerekekkel."

Decemberben pedig, épp tíz évvel második gyermeke születése után, harmadszorra is édesanya lett. „Nagyon, nagyon szerencsés vagyok! Már azért is, hogy az én koromban még szülhettem, és duplán szerencsés, mert nem vagyok egyedül. A férjem csodálatos ember, nem lehetek elég hálás érte." Ned Rocknrollt még Emma Thompson is dicsérte: „Ned tökéletesen illik Kate kalandvágyó, aktív természetéhez, legyen szó biciklizésről, kempingezésről, vagy az Everest megmászásáról. Valószínűleg építenek majd egy házat kecskebogyóból" – viccelt a színésznő, aki csaknem húsz éve ápol barátságot Winslettel, aki már az Értelem és érzelem című film szereplőválogatásán belopta magát a szívébe. Winsleték azonban egyelőre sussexi udvarházuk felújításán munkálkodnak, ahol egy családként fognak élni a három házasságából született gyermekeivel.

De akárcsak a szerepeiben, az életben is a legnagyobb kihívások vonzzák, tavaly például megtanult kite szörfözni, ami az egyik legextrémebb vízi sport, mivel a szél hajtja – és időnként a víztől el is emeli – az ejtőernyőbe kapaszkodó, szörfdeszkán álló sportolót.

„Nem kenyerem az egyszerűség. Nem is érdekel, hiszen az életben semmi sem egyszerű, semmi sem tökéletes. Az emberek biztosan nem azok. Remélem is, különben szörnyen unalmas lenne a világ, nem igaz?"

A világsikert aratott Titanic című film főszerepéért 2 millió dolláros gázsit zsebelhetett be

- *Kate Elisabeth Winslet 1975-ben született az angliai Readingben. Nagyszülei és szülei is amatőr színjátszók voltak, négy gyermekükből három hivatásos színész lett*
- *17 évesen állt először kamerák előtt, a BBC egyik ifjúsági sorozatában. Egy évvel később a Jane Austen-klasszikus Értelem és érzelem mellékszereplőjeként BAFTA-díjat kapott és Oscarra jelölték.*
- *A Titanic főszerepéért 2 millió dolláros gázsit kapott*
- *Ő a legfiatalabb színésznő, akit hatszor jelöltek Oscarra. 2009-ben megkapta a szobrot A felolvasó főszerepéért.*
- *Két Arany Glóbuszt is nyert 2009-ben: őt választották a legjobb női drámai színésznőnek (A szabadság útjai) és a legjobb női mellékszereplőnek is (A felolvasó).*
- *Három évig voltak házasok Jim Treaplethon rendezővel, akivel A marokkói kaland című romantikus dráma forgatásán szerettek egymásba. 2000-ben egy kislányuk született, Mia Honey.*
- *Második házassága hét évig tartott a 007 – Skyfall és az Amerikai szépség Oscar-díjas rendezőjével. Sam Mendestől 2003-ban egy fia született, Joe Alfie.*
- *Decemberben született meg Bear nevű kisfia harmadik férjétől, Ned Rocknrolltól.*

FILMSAROK

Nyomtalanul: amikor a skandináv krimi találkozik Hollywooddal

A SKANDINÁV *bűnügyi történetekből sosem elég: az elmúlt évek nagy felfedezése ez a sajátos világ, furcsa rejtélyekkel, látszólag nyugodt emberek nyugtalanító titkaival, a szemünk előtt látványosan összeomló nyomozók higgadt, átgondolt megfejtéseivel.*
A DÁN *Nyomtalanul is ezt a világot tárja elénk. Carl Morck (Nikolaj Lie Kaas) nyomozót egy sikertelen akció után félreállítják, a megoldatlan ügyek osztályán azonban ahelyett, hogy szimplán balról jobbra tologatná az aktákat, vizsgálódni kezd egy nő eltűnése ügyében.*
AKI *olvasott vagy látott már skandináv krimit, tudja, mi következik, de azt is, mégis csak érdemes nekifutni a filmnek.*
ANNÁL *is inkább, mivel a Nyomtalanul egy új szálat is behoz – egyenesen Hollywoodból: a valószerűtlen és egyáltalán nem passzoló partnerét. Ez ebben az esetben Assad (Fares Fares), akivel először nem tud megbékélni főhősünk, később azonban az amúgy kiállhatatlan nyomozó hasznos segítőjévé válik.*
OLYAN, *mintha egy filmsorozatot mesélnénk? Valóban, és nem csak azért, mert Morck és Assad a dán filmgyártóknak hála már újabb nyomozásra készül. Azért is, mert a Nyomtalanul valahol félúton van a nagyfilm és egy sorozatepizód között: előbbinek nem eléggé csavaros a történet, utóbbinak azonban túl nagyszabású, túl szépen fényképezett.*
KRIMIRAJONGÓKNAK *kötelező, de annak is ajánlott, aki szeretne látni jó európai közönségfilmet.*

■ *Gyükeri Mercédesz*

NYOMTALANUL
SZÍNES, *magyarul beszélő dán thriller, 97 perc, 2013*

RENDEZTE: *Mikkel Norgaard*
FŐSZEREPLŐK: *Nikolaj Lie Kaas, Fares Fares, Sonja Richter*
FORGALMAZZA: *Vertigo Média*


FOTÓ: AS

Tipikus arcok a skandináv krimik világából, nyugtalanító titkokkal

Csorba Győző Könyvtár
Helyismereti Gyűjtemény
Folyóirattár Pécs

2014. március 17., hétfő • XXV. évfolyam, 63. szám. Ára: 160 Ft. Előfizetve: 112 Ft

Új Dunántúli Napló

KÖZÉLETI NAPILAP

WWW.BAMA.HU WWW.DUNANTULINAPLO.HU



KERESSE A BAMA.HU OLDALON!
VÉDTE A KÖRNYEZETET, NEM ADOTT NYUGTÁT A BÜFÉS
▶ WWW.BAMA.HU

ISMÉT NYERT A PMFC, MÁR A DOBOGÓ KÖZELÉBEN ÁLL
▶ 16. OLDAL

A LEGÚJABB TAVASZI DIVATRÓL IS OLVASHAT MAGAZINUNKBAN
▶ 9. OLDAL

EGY PERCBEN

Ezer új álláshely születhet

BARANYA Akár ezernél is több munkahelyet eredményezhet a jelenleg futó támogatási program a megyében. Ráadásul nem nagyfoglalkoztatóknál, hanem mikro-, kis- és középvállalkozásoknál. ▶ 4. OLDAL

IDŐJÁRÁS

Ma a nagyrészt napos időt csak időnként zavarják meg felhők. Esőre viszont nem kell számítani. ▶ 14. OLDAL

Változások az egyetemen

PÉCS Komoly irányváltás előtt állhat a felnőttképzési kar. ▶ 2. OLDAL

Uránvárosban nyílt az első

PÉCS Átadták pénteken az uránvárosi városrészben az első járási kormányablakot. Az épület hétköznaponként 8 és 20 óra között tart nyitva. Hasonló ügyintézési pont nyílik Kertvárosban és a belvárosban is. ▶ 4. OLDAL

ÜGYELET

OLVASÓSZOLGÁLAT 8–10 óráig – a vonal végén Wald Kata 80/200-088
TERJESZTÉS 8–16 óráig – kézbesítéssel kapcsolatos problémák esetén 40/510-510
HIRDETÉS 8–16 óráig – ha hirdetni kíván lapunkban, ezt a számot hívja 72/505-079
e-mail: bama@bama.hu

PILLANATFELVÉTEL

Ön szerint hol végez a PMFC a bajnokságban?

FORRÁS: BAMA.HU

PÉLDÁUL

– Zuschlag könyvét keresem.
– Ezzel nincs egyedül. Hétfőn kaptunk belőle, de még aznap délelőtt elkapkodták. Mára ígértek további példányokat, de állítólag már a raktárban sincs.
– Ha esetleg mégis kapnának, eltenne egyet?
– Az sajnos nem megy. Látja ezt a listát, ők mind erre várnak, már nem tudom előjegyezni sem, úgysem lesz elég. De tudja mi a furcsa? Ilyen az első Harry Potter megjelenése óta nem volt. Az emberek sorban állnak, naponta ötször bejönnek érdeklődni. Volt, aki azt mondta, többet is fizetne, mint amennyibe kerül.
– Hát igen. Úgy látszik, az extraprofithoz ma már nem csak a pártházból, hanem a börtönből is vezet út. *M. B.*

9 770865 913012 14063

Kilátó lesz a bazilikában

EGYHÁZMEGYE Másfél milliárdból újul meg több intézmény, múzeum

PÉCS Sem a hívek, sem pedig az érdeklődő turisták nem rekednek ki a székesegyház rövidesen induló felújítási munkálatai miatt a legnagyobb pécsi egyházi épületből.

Kaszás Endre

A tervek szerint a Pécsi Egyházmegye ingatlanfelújítási programja a dóm nyitva tartása mellett folyik majd. A tájékoztatás szerint már kiválasztották a magtárépület és a székesegyház felújításának kivitelezőjét, az utóbbinál heteken belül megindulhat a munka az állványozással. Az összességében másfél milliárd forintnyi uniós támogatást nyert fejlesztés egyik legnagyobb attrakciója, hogy keretében megújul és kilátó funkciót is kap a székesegyház délkeleti tornya. A beavatkozásnak ugyanakkor lényegi eleme, hogy az elmúlt évek beázásai miatt kicseréljék az épület déli hajójának tetőszerkezetét, és eltüntessék a keletkezett károk nyomait is. A munkák keretében megújul az egyházi épület teljes belső világítása is.

A beruházássornak már vannak megvalósult elemei is. Egy pécsi cég kivitelezésében február végére elkészült a Káptalan utcai Zarándokház, mellette a Martyn-ház nyitása júniusra várható. Tavaszi munkakezdéssel pályáztatják a Csontváry-múzeum homlokzatfelújítását.

A nagyszabású beruházásnak köszönhetően a kíváncsi turisták várhatóan már idén nagyobb betekintést nyerhetnek a püspökség értékeibe: konferencia- és rendezvényterem lesz a püspöki magtárból, látogathatóvá válik a palota, ahol egy állandó kiállítást is létrehoznak, és bejárható lesz a püspöki kert is. A tervek között szerepel egy olyan, eddig a nagyközönség előtt ismeretlen alagút megnyitása, amely annak idején, a kommunista érában a lehallgatások elől rejtekhelyet jelentett a püspökök számára. A mai kor igényeinek megfelelő szálláshelyet alakítottak ki a Káptalan utcai Zarándokházból, és a felújítás után ismét méltó külsővel várja a látogatókat a Csontváry-múzeum. A Széchenyi téri dzsámi sem marad ki a sorból, ahol a renoválás mellett látogathatóvá teszik az altemplom egyes részeit is.

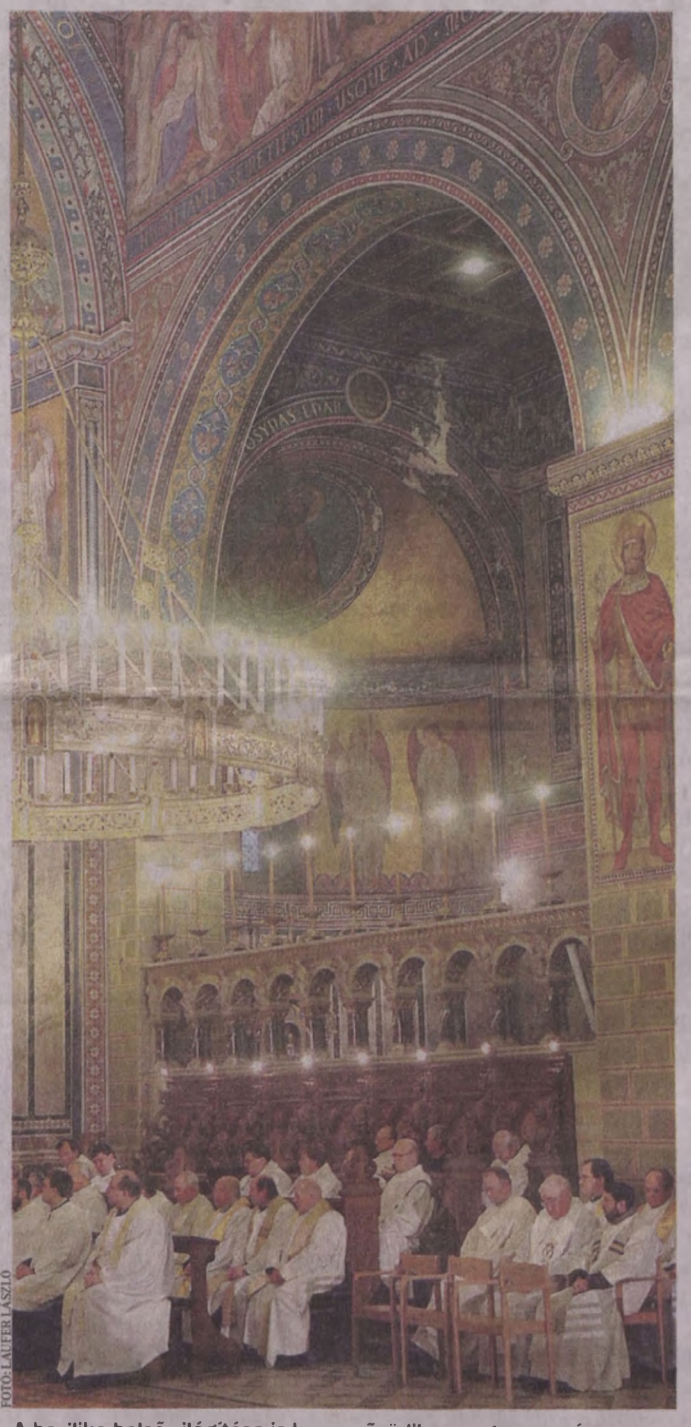

FOTÓ: LAUFER LÁSZLÓ

A bazilika belső világítása is korszerűsödik a program során

Az egész városban

EGY MÁSIK *program is folyik: a mintegy 400 millió forintos költségvetésű Értékes Pécs kiemelt elemeként kezdődött meg a pécsi zsinagóga felújítása. Az erre a célra elnyert 92 millió forintot az épület belsejének renoválására fordítják, a munkálatok várhatóan a jövő év elejéig tartanak majd. Egy közel húszmilliós keretből a pécsi zsidóság történetét bemutató kiállítóteret hoznak létre. A program keretében harangtoronnyal ellátott szerb ortodox kápolnát építenek a Zrínyi utcában, megújulnak Pécs református templomai is.*

Milliós pénzbüntetések, nyomozás csalás miatt

BARANYA Országszerte csaknem kétmilliárd forint büntetést szabtak ki a választási bizottságok majdnem négyszáz képviselőjelölt húszezer, időben vissza nem vitt ajánlóíve miatt. A megyében a legtöbb pénz a szigetvári választókerületből folyhat be az államkasszába: itt összesen 33 millió forint bírságot szabtak ki.

A mohácsi választókerületben választási csalás gyanúja miatt indítottak nyomozást: a választási bizottság egyik tagja az ajánlóívek hitelességének ellenőrzésekor saját nevét és hamisított aláírását fedezte fel. ▶ 3. OLDAL

Pécsre érkezik Orbán Viktor miniszterelnök

PÉCS Lapunk információi szerint ma Pécsre látogat Orbán Viktor miniszterelnök. Úgy tudjuk, a kormányfő a városházán tárgyal az önkormányzat vezetőivel, majd a Széchenyi téren tesz sétát. A miniszterelnök ezt követően megtekinti a Pellérden épülő biogázüzemet. A Fidesz-KDNP vezető politikusai egy hete indultak kampánykörútra, a választásig több mint háromszáz eseményen, választási gyűlésen, lakossági fórumon vesznek részt, közölte korábban Nyitrai Zsolt, a Fidesz társadalmi kapcsolatokért felelős igazgatója. ■ M. B.

Békés népünnepéllyel emlékeztek

1848 Ezrek vettek részt a forradalom tiszteletére rendezett eseményen

PÉCS Megyeszerte megemlékeztek a hétvégén az 1848-as forradalom évfordulójáról. Pécsett háromezren vettek részt a Széchenyi téren szombaton délelőtt tartott ünnepségen. Berecz András Kossuth-díjas mesemondó és énekes volt az ünnepség moderátora. Az ünnepi köszöntőt Hoppál Péter a az önkormányzat kulturális bizottsága elnökeként mondta, de karnagyként énekelt és zongorázott is. A fideszes politikus szerint a '48-as forradalmi események a mai magyarság számára is biztos alapkövet jelentenek, március 15. öröksége igazodási pont. Hoppál Péter egy csöpp aktuálpolitikai hangot is becsempészett beszédébe, sugallva, hogy fontos nap lesz április 6. Pécsett a megemlékezések még két helyszínt érintettek: a '48-as és a Kossuth teret, utóbbin a városvezetés és a pártok képviselői koszorúztak.

Péntek este a Pécsi Nemzeti Színházban bemutatták a Kőszívű ember fiai című darabot, amelyet Áder János köztársasági elnök is megtekintett. Itt adták át az idei pécsi sajtódíjat, a Várady Ferenc-díjat, amit a pécsi önkormányzat hetilapjának fotóriportere, lapunk korábbi munkatársa, Müller Andrea vehetett át. ■ Babos A. ▶ 4., 8. OLDAL



FOTÓ: LAUFER L.

Sokan vettek részt a látványos ünnepségen a pécsi Széchenyi téren

Prostitúcióra kényszerítették a lányokat

MOHÁCS–BUDAPEST Jellemzően Baranyából toborzott lányokat futtatott az a nemzetközi bűnbanda, amelyet a napokban számolt fel a belga és a magyar rendőrség, számolt be vasárnapi sajtótájékoztatóján a Nemzeti Nyomozó Iroda.

A lányokat a csoport tagjai rendszeresen fenyegették, meg is verték őket Belgiumban. A rendőrök eddig tíz személyt fogtak el, s a házkutatások során – amelyek egyikét Mohácson hajtották végre csütörtökön – több tízmilliós, a bűncselekményből származó értékeket foglaltak le. ■ Máté B.

JEGYZET



MÁTÉ BALÁZS

Huszonnégy év demokráciában

MESTERHÁZY ÉS VONA Orbánnal, az LMP irányítója a parlamenti pártok listavezetőivel vitázna. Előbbi kettőből biztosan semmi nem lesz, utóbbi kapcsán pedig még csak megjósolható, hogy szinte biztosan nem lesz semmi.

ARRÓL VISZONT máris vita van, miért nincsenek nyilvános párbajok a politikai élet meghatározó szereplői között. Tehát vitázni akkor is tudnak, ha nincs is vita.

ÁLTALÁBAN a jobboldal részéről hátrálnak ki a fórumok elől, mondván, nem tudják, kivel is kellene vívniuk, hiszen „nem tudják, ki a baloldal valódi vezetője". Meg azt sem, érvelnek, honnan vannak Simon Gábor volt MSZP-elnökhelyettes elrejtett százmilliói, mert a párt vezetői nem hajlandók elmondani. Másképp fogalmazva, a Fidesz-KDNP szerint a kihívók nem párbajképesek, mert szalonképtelenek.

A másik oldal viszont meg éppen azzal vág majd vissza, hogy Orbánék félnek a nyílt vitától, meg hogy annyira lesajnálják a szavazókat, hogy nem tisztelik meg őket azzal, hogy lássák egymásnak feszülni a politikai vetélytársakat.

DE MOST őszintén: tényleg hiányoznak valakinek a tévévitái? Vajon hányan jelölnék be a napot a naptárban, amikor Mesterházy és Orbán meccsel a híradó után? Bár tény, a vita a demokrácia része, és a kampány egyik legfontosabb eszköze, mégse eszi a fene népet érte. Hiszen bár a szereplők egy része cserélődik (van, aki börtönbe, más nyugdíjba megy), a társulat magja a demokrácia huszonnégy éve íródó történelme alatt lényegében változatlan, s annyi is bőven elég belőlük, amennyit az évtizedek óta folyamatosan tartó kampányban mutattak magukból.

Kényszer szülte változás

PTE A felnőttképzési kar közösségi főiskolává válhat a jövőben



FOTÓ: LAUFER LÁSZLÓ

Diplomaosztó a felnőttképzési karon: alaposan átalakulhat a fakultás helyzete és képzési formája a közeljövőben

PÉCS Nagy változások előtt áll a Pécsi Tudományegyetem. A felnőttképzési kart a jövőben közösségi főiskolává is minősíthetik.

B. A. - F. Z.

Azt dr. Bódis József régi-új rektor is elismerte nemrég lapunknak, hogy a Pécsi Tudományegyetem nagy és szükségszerű változások előtt áll, ezek közül az egyik legmarkánsabb a felnőttképzési kart (FEEK) érintheti. A már nem csak az univerzitás falain belül terjedő híresztelés szerint a FEEK-et a jövőben közösségi főiskolai karrá minősíthetik.

A közösségi főiskolai karok elindítása szerepel a kormány felsőoktatási törekvései közt. Eszerint ezen intézményekbe azok jelentkezhetnének, akiknek az egyetemhez bizonytalan a tudásuk, de szorgalmasak és szeretnének továbbtanulni. A közösségi főiskolák kétéves felsőoktatási szakképzéseket indíthatnának.

A felnőttképzési kar dékánja, dr. Nemeskéri Zsolt azt mondta, a felsőoktatási törvény jövőbeni változásával elképzelhető olyan helyzet, amikor a PTE Pécsett működő nemzeti tudományegyetemi karai nem folytathatnak felsőoktatási szakképzést. Ezzel az egyetem képzési kínálata jelentősen szűkülne, sok potenciális hallgatót vesztene, a Pécsett továbbtanulni szándékozó diákok közül sokaknak kellene más városokba utazniuk. Pedig e képzések sikeresek, a FEEK-en működő turizmus-vendéglátás felsőoktatási szakképzés az ilyen típusú vidéki képzések közül az egész országban a legnépszerűbb volt tavaly.

Amennyiben ilyen helyzet alakul ki, megoldást jelenthet a FEEK jelenleginél több felsőoktatási szakképzést folytatni képes közösségi főiskolai karként történő újrapozícionálása. Ez nem visszaminősítés, hanem a jelenlegi képzési profilhoz jól kapcsolódó programok átvétele a társkaroktól, vélekedett Nemeskéri Zsolt.

Ha a jogszabályváltozás nem hoz létre ilyen helyzetet, a dékán szerint a FEEK jövője hagyományos képzési palettáját tekintve biztosítható, szakmailag és pénzügyileg is fenntartható módon, hisz a FEEK egyike volt azon három pécsi karnak 2013-ban, amelyek gazdálkodása nem veszteséges.

Az idegen nyelvű oktatás lehetne az egyik menekülési irány

ELSŐSORBAN A *várhatóan tovább csökkenő hallgatói létszám az, ami a Pécsi Tudományegyetem többi karán is lépésekre kényszeríti a döntéshozókat. Bár azt még nem lehet tudni, hogy hány hallgatóval számolhatnak szeptembertől Pécsett, az eddigi tendenciákat gyökeresen megváltoztatni nem lehet – úgyhogy valószínűleg ismét csak kevesebbel, mint tavaly.*

– NYILVÁN *a legkézenfekvőbb válasz erre az előremenekülés – tudtuk meg Zeller Gyulától, a PTE rektorhelyettesétől. – Ennek persze több módja is van. Az egyik a külföldi hallgatók minél nagyobb számú bevonzása. Ez egy általános stratégiai irány, amivel több kar is élt már eddig, de a jövőben (saját érdekükből) fokozottan rá lesznek kényszerítve arra, hogy még inkább ebbe az irányba induljanak el.*

BÁR A *rektorhelyettes karokat nem említett, nem nehéz kitalálni, hogy az ebből a szempontból roppant sikeresnek mondható orvosi kar mellett a bölcsészettudományi (ahol a pszichológiaképzés népszerű a külföldiek között), a természettudományi, a közgazdaságtudományi, az egészségtudományi és a műszaki kar az érintett.*

– AZON *karokon, amelyeken az idegen nyelvű oktatás problémás, a profilbővítés, illetve -átcsoportosítás lehet egy menekülési útvonal – tette hozzá Zeller Gyula.*

ÚGY TUDJUK, *ezzel a helyzettel szembesülhet a szekszárdi Illyés Gyula Kar (Bódis József rektorral készített interjúnkban már elhangzott, hogy az agrárirányt vállalhatná fel ez a szervezeti egység), a Művészeti Kar (ahol a kurátorképzés erősödhetne), illetve valamelyest a jog (ahol például rövid képzéseket tarthatnának vállalati cégvezetőknek).*

Megvan az idei költségvetés, vita és módosító javaslat sem volt

KOMLÓ Elfogadta idei költségvetését a komlói önkormányzat. Évek óta először nem kell adósságszolgálatra költeni, így rutinszerűvé vált megszorítások szűnhettek meg.

3,8 milliárd forint – ennyi bevétellel és ugyanennyi kiadással is kalkuláltak a városatyák a 2014-es költségvetés tervezésekor. Az összegnek nagyjából a fele származik költségvetési támogatásból, a maradékot az önkormányzat saját bevételei és egyéb források teszik ki.

A büdzsé a törvénynek megfelelően nullszaldós, működési hitelfelvételre az idén sem lesz szükség. A működési hiány várhatóan 160 millió forint körül alakul, ezt rendkívüli önkormányzati támogatásból fedezni tudja a város. Így fenntartható a tavalyi állami adósságátvállalással elért tehermentesség.

■ **A helyi vállalkozók 380 millió forint iparűzési adót fizettek be**

– Ez az elmúlt évek legjobb és legstabilabb költségvetése – kezdte értékelését Polics József polgármester –, ami azt bizonyítja, hogy eredményesek voltak a ciklus alatti erőfeszítéseink, és Komló meg tud állni a saját lábán. Jellemző példa, hogy a helyi iparűzési adó eléri a 2007-es rekordszintet, 380 millió forintot. Vagyis a komlói vállalkozások árbevétele is a válság előtti csúcson van, ami további fejlesztések alapját jelentheti. Kiemelném, hogy másfél évtized után megszüntethettük a stabilitási tartalékot, ami évi 100 millió forint körüli zárolást jelentett. Így is maradtak szabad forrásaink: például 55 civilszervezet pályázott költségvetési pénzekre, és egy sem távozott üres kézzel – büszkélkedett a polgármester.

A költségvetést rekordidő alatt, mindössze 16 perces vita után fogadta el a testület. Észrevételei vagy módosító javaslatai az ellenzéki képviselőknek sem voltak, akik annak ellenére is nemmel szavaztak a határozatra, hogy előzetesen nem volt érdemi hozzáfűznivalójuk. ■

„Orbán politikai pedofil"

SZÓNOK Gyurcsány Ferenc Pécsett bírálta a kormányfőt

PÉCS Mintegy hatszázan hallgatták a betegségéből pár nap után feltűnően robbanékonyan visszatérő Gyurcsány Ferencet Pécsett, a '48-as forradalom évfordulójának előestéjén. A volt miniszterelnök legfontosabb gondolata a múlt pénteken az volt, hogy ma Magyarországon nincs szabadság, sőt a mai légkörhöz képest még a '80-as évek második felének levegője is szabadabbnak számít, és Gyurcsány szerint ez Orbán Viktor legnagyobb bűne.

A volt kormányfő miatt megtelt az ANK színházterme, szavai előtt a két pécsi baloldali országgyűlési képviselőjelölt, Szakács László és Tóth Bertalan is beszél, s ott volt a Demokratikus Koalíció mohácsi körzetben induló jelöltje, Loschán Ferenc is. A közönség nagy részét nyugdíjasok alkották.

Gyurcsány szerint sok tekintetben történelmi lesz az április 6-i választás. Orbán szerinte nem érti, hogy a magyarok keletről nyugatra jöttek, nem érti Szent István üzenetét sem, aki az akkori nyugathoz akart tartozni. Szerinte muszáj felhívni az „önkényúr" figyelmét, hogy a nagy csend az országban nem a belenyugvás, hanem a félelem és a megnyomorítás csendje.

Gyurcsány közölte: a baloldali kormány volt az 2002-ben, amely a gyermekszegénység ellen felvette a harcot, Orbán viszont szerinte egy „politikai pedofil", mert „macerálja a gyerekeket", mert megszabja, melyik könyvből lehet tanulni, miközben a világ százféle, és szabad szellem nélkül nincs szabad és sikeres Magyarország.

A Simon Gábor-üggyel kapcsolatban azt mondta: a tolvajt kiveti magából saját világa, a baloldal ezt teszi, ellenben Magyarország legkorruptabb politikusát Orbán Viktornak hívják, aki egész rendszerét hazugságra, korrupcióra, maffiaszerű oligarchikus együttműködésre építette.

■ Babos A.



FOTÓ: LAUFER L.

Kollégáinkat díjaztuk. A hagyományokhoz híven idén is megemlékeztünk a magyar sajtó napjáról a Dunántúli Napló szerkesztőségében és kiadóhivatalában. Az ünnepségünkön adtuk át kiemelkedően teljesítő munkatársainknak a Lázár Ervin újságírói díjat és a kiadó Szimpátia díját. A díjakat idén is az itt dolgozók szavazatai alapján kapták meg a rá érdemesek, a szerkesztőség Wald Kata újságírónak, míg a kiadó Danis Róbert tördelőnek ítélte az elismerést

Zsolnay-ingatlan: nem indult nyomozás az apport miatt

PÉCS Tévesen állítottuk legutóbbi, pénteken megjelent lapszámunkban, hogy nyomozást rendelt el a Központi Nyomozó Főügyészség a Zsolnay-gyár elhíresült ingatlanapportja miatt. Az igazság ezzel szemben az, hogy a Központi Nyomozó Főügyészség nem is vizsgálta érdemben a különösen nagy kárt okozó csalás gyanúja miatt náluk megtett feljelentést, mivel nem illetékes az ügyben. Ezért a napokban a feljelentés iratait továbbították a Baranya Megyei Rendőr-főkapitányságnak. Így ők dönthetik el, hogy a feljelentés alapos-e, és elrendelik-e a nyomozást az ügyben, esetleg feljelentéskiegészítést rendelnek-e el.

A tévedésért az érintettektől és olvasóinktól elnézést kérünk!

Mint megírtuk, január közepén a Zsolnay Zrt. igazgatósága 300 millió forinttal megemelte a cég alaptőkéjét, tudomásunk szerint egy csupán 2013 ősze óta Bachar Najari nevén lévő, mintegy 3,5 hektáros hajmáskéri ingatlannal. A döntéssel a szír befektető összegre pontosan teljesítette a korábbi, ősz elején elmaradt 100 milliós, s a még hátralévő 200 milliós tőkeemelési kötelezettségét. A közelmúltban tett feljelentés szerint a volt honvédségi terület a töredékét érheti a 300 milliós értéknek. ■

Milliókba került a késés

VOKS 2014 A le nem adott ívek miatt fizethetnek a pártok, jelöltek

BARANYA A megyében is több, milliós bírságot szabtak ki a választási bizottságok a késve vagy egyáltalán le nem adott ajánlóívek miatt.

Máté Balázs

A törvény szerint mérlegelés nélkül meg kell bírságolniuk a választási bizottságoknak azokat a pártokat és független jelölteket, akik a március 3-án délután négy órakor lejárt határidőig nem vitték vissza az általuk felvett ajánlóíveket. Darabonként 50 750 forint a tarifa.

Baranyában a pécsi 1-es körzetben három jelölőszervezetet és egy független jelöltet bírságoltak meg, összesen 14 311 500 forintra. A 2-es körzetben hét jelölőszervezetet és egy független jelöltet büntettek meg összesen 6 445 250 forintra. A mohácsi, 3-as választókerületben két jelölőszervezet mindösszesen 456 750 forintot fizethet.

A legtöbb pénz a szigetvári választókerületből folyhat be az államkasszába: négy jelölőszervezetet és egy független jelöltet összesen 33 342 750 forintra bírságoltak. Közülük a rekorder a nyíregyházán bejegyzett Társadalmi Béke Párt: az alakulatnak 27 912 500 forintot kell fizetnie.



FOTÓ: LAUFER LÁSZLÓ

Idén számos újdonság van a voksoláson, de a szavazás módja a régi

Nem is írt alá, mégis saját nevét látta

A MEGYEI RENDŐR-FŐKAPITÁNYSÁG *közlése szerint választási csalás gyanúja miatt indítottak nyomozást. A feljelentésben foglaltak szerint egy ismeretlen az országgyűlési képviselőjelölt ajánlásához szükséges ajánlóíveken aláírást hamisított.* **LAPUNK INFORMÁCIÓI** *szerint a mohácsi, 3-as számú választókerületről van szó. A helyi választási iroda vezetője tett feljelentést hivatalból eljárva, ugyanis az egyik bizottsági tag az ajánlóívek hitelességének ellenőrzésekor saját nevét és hamisított aláírását fedezte fel. Úgy tudjuk, több – nem parlamenti – párt is érintett lehet az ügyben. Az eset kapcsán Loschán Ferenc, a választókerületben induló baloldali tömb jelöltje közleményt adott ki, ő szintén a nyomozás megindulásáról számolt be, valamint arról is, hogy információi szerint a rendőrség már házkutatásokat is tartott Mohácson.*

Plakátháború a Komlóin

TELE VANNAK *a városok választási plakátokkal. A legforgalmasabb részeken csak kapkodjuk a fejünket: itt egy boldog kormánypárti jelölt, amott egy szomorú, Paks miatt aggódó „család". A 6-os út pécsi szakaszán és a Komlói úton számoltuk végig a pártreklámokat és néztük meg a felhozatalt. Nem meglepő, hogy a két nagy, a Fidesz-KDNP és a balos választási szövetség uralja a teret. A 6-os mentén jórészt az ő óriásplakátjaik sorakoznak, a patacsi szakaszon szinte húszméterenként. Mindkét oldalnak csaknem húsz plakátja van a két Pécs tábla között. Ami meglepetés, hogy a Jobbik itt alig hirdeti magát, ha mégis, nem óriásplakáton, hanem kisebb, viszont egészen az út mellett lévő hirdetőtáblákon. Összesen talán ha öt Vona Gábort számoltunk össze a 6-os mentén. Az LMP-nek még annyi reklámja sincs, mint a Jobbiknak, de a legnagyobb politikai hirdetéssel ők büszkélkedhetnek: Szél Bernadett gigantikus méretű fotója látható az egyik tízemeletes oldalán. A Komlói út Fehérhegy és Árpádtető közti szakaszán viszont igazi óriásplakátháború dúl. Itt nem csak a két gigász van jelen, rendesen megsorozza a szemet az LMP és a Jobbik is.*

KRIMIHÍREK

Ürülékkel gyalázták meg Petőfi szobrát

ÜRÜLÉKKEL KENTE BE egy ismeretlen a nemzeti ünnep, március 15-e hajnalán Patapoklosiban Petőfi Sándor szobrát. A szoborgyalázás miatt feljelentést tettek, a rendőrség pedig nyomozást indított. *(mb)*

Megpróbálta leszorítani a mentőt

FELJELENTÉST TETT a mentőszolgálat egy férfi ellen, aki pénteken Pécsett megpróbált leszorítani egy szirénázó mentőautót. A fulladó beteget szállító mentőkocsi vezetője megállt. A sofőr fenyegette az életmentőket, akik rendőri segítséget kértek. *(mb)*

Mai tervezett traffipaxhelyszínek

Pécs és környéke	
07.30-09.00	Ócsárd, Dózsa Gy. utca
09.10-10.40	Gorcsöny, Petőfi S. utca
10.50-12.10	Kercú, Petőfi utca
13.10-14.40	Pécs-Somogy, Mázsaház utca
14.50-16.20	6-os fkl-i út Pécs-Hird között
Pécsudvardi Autópálya Alosztály	
09.30-11.30	Jobb pálya, M60 autópálya 28 kmsz. 58-as számú fkl. út lehajtója, 90 km/h sebességkorlátozás.
13.30-16.30	Bal pálya, M60 autópálya 0+530 kmsz., 100 km/h sebességkorlátozás.
Komlói Rendőrkapitányság	
08.30-10.30	Komló, Ipari út, Mecsekdózsa út
11.00-13.00	66. sz. fkl. út Magyarszék belterület
14.00-15.30	Komló, Állattenyésztő u.
16.30-18.00	6541-es út, Vékény belterület
18.30-19.30	6534-es út, Mánza, Bonyhádi u.
Mohácsi Rendőrkapitányság	
10.00-12.00	57-es sz. főút Lánycsók belterületén
13.00-14.00	57-es sz. főút, Szajk belterületén
14.15-15.15	57-es sz. főút, Bezedek belterület
15.30-17.00	57-es sz. főút, Mohács belterületén

További krimihírek olvashatók a **BAMA.hu** hírportálon

TELEVÍZIÓ-MŰSOR A tvr-hét AJÁNLÁSÁVAL 2014. MÁRCIUS 17., HÉTFŐ

RTL KLUB

6.00 Jó reggelt, skacok!
7.35 Híradó (ismétlés)
8.08 Minden Reggel 12
10.05 Top Shop
11.45 Asztro-Show
12.50 Reflektor (ism.)
13.10 Fókusz (ism.) 12
13.45 Négyen négy ellen – A családi játszma (ism.)
14.30 Éjjel–Nappal Budapest (ismétlés) 12
15.40 Csók és csata 12
16.50 A gyanú árnyékában
17.55 Fókusz 12
18.30 Híradó
Esti kiadás
19.30 Négyen négy ellen – A családi játszma 12
Vetélkedő
20.10 Éjjel–Nappal Budapest 12
(magyar sorozat)
21.25 Barátok közt 12
(magyar sorozat, 6847-6848.)
22.00 Castle 12
(amerikai krimisorozat, IV/11.)
23.05 CSI: A helyszínelők 16
(am. krimisorozat, V/16.)
0.10 Reflektor 12
0.25 Mr. és Mrs. Bloom 12
1.30 Kémpárbaj 12
2.20 A szív útjai

TV2

6.25 Tények Reggel
6.55 Mokka 12
9.30 Stahl konyhája 12
9.35 Babapercek 12
9.40 TeleShop
10.45 Astro-Világ
12.00 Tények Délután
12.25 Aktív 12
13.00 Walker, a texasi kopó
(am. akciófilm-sorozat, 2 rész)
15.00 Hal a tortán 12
(vendégváró valóságshow)
16.00 Családi Titkok 12
(magyar reality sorozat)
17.00 Maricruz 12
(mexikói sorozat, 31.)
18.00 Tények
Hírműsor
19.30 Az élet show-ja 12
(valóságshow)
20.40 Édes élet 12
(reality sorozat)
21.55 Jóban Rosszban 12
(magyar sorozat, 2313.)
22.50 NCIS 12
(am. krimisorozat, XI/4.)
Közben: Kenősorsolás
23.55 Elit egység 16
(kanadai krimisorozat, II/22.)
1.00 Tények Este
1.45 Aktív (ism.) 12
2.10 NCIS (ism.) 12

M1

5.15 Hajnali gondolatok
5.20 A lényeg (ismétlés)
5.50 Ma reggel
9.00 A korona hercege 12
10.15 Család-barát
12.00 Híradó délben
12.30 Roma Magazin
13.05 Domovina
13.35 Magyarlakta – Vidékek krónikája
14.30 Különleges mentőalakulat 12
15.20 A múlt fogságában 12
16.10 Jövő-Időben
16.15 Híradó+
16.30 Rex felügyelő 12
17.20 Híradó
17.35 Ridikül 12
18.30 A következő! 12
19.30 Híradó este
20.20 Hacktion Újratöltve
(magyar akciófilm-sor., 12/3.)
21.20 Kékfény 12
22.20 Az este
22.55 Híradó
23.10 Verssor az utcazajban
23.20 Aranymetszés
0.15 Rex felügyelő (ism.)
1.05 Különleges mentőalakulat (ism.) 12
1.50 Everwood 12

M2

15.50 Telmo és Tula, a kis szakácsok
16.00 Egér-úti kalandok
16.25 Maja, a méhecske
16.50 Boldogvölgy
16.55 Csűrcsavarosdi
17.20 Aprónép
17.25 Timothy iskolába jár
17.55 Vízipók csodapók
18.00 Mesélj nekem!
18.10 Pityke
18.15 Kukori és Kotkoda
18.30 Tehénke mesék
18.40 Napfény farm
18.50 Irány Dínóföld!
19.05 Állatkert a hátizsákban
19.30 Lülü, a teknőc
19.45 Domonkos, az okostelefon
19.50 Hetedhét gyerekhíradó
20.00 Híradó, Sporthírek
20.45 Noé barátai – Minden, ami állat
21.10 Heartland 12
(kanadai sorozat, 18/7.)
22.00 A következő! 12
22.55 Ridikül 12
23.40 Az A38 hajó színpadán: Kwoon 16
0.30 Eg, föld, férfi, nő 12

VIASAT3

5.50 Nyomtalanul Belgiumban 12
6.50 Tv-shop
8.00 A médium 12
9.45 Szívek szállodája 12
10.35 Igazgyöngy 12
11.35 Esküdt ellenségek: Bűnös szándék 12
13.25 CSI: A helyszínelők 16
(am. krimisorozat, XII/16-17.)
15.15 Gyilkos számok 12
(am. krimisorozat, II/12-13.)
17.15 Doktor House 12
(amerikai orvossorozat, V/5.)
18.20 Káoszháza 12
(am. vígjátéksor., VI/16-17.)
19.15 Szerintük a világ 12
19.20 Jóbarátok 12
(am. vígjátéksor., X/14-15.)
20.25 Két pasi – meg egy kicsi 12
(am. vígjátéksorozat, IV/7-8.)
21.20 Szerintük a világ 12
21.25 Minden gyanú felett 12
(amerikai film, 1996)
23.40 CSI: A helyszínelők 12
(am. krimisorozat, XIII/22.)
0.40 CSI: New York-i helyszínelők 16
(am. krimisorozat, IX/16.)
1.40 Miami trauma (ism.) 16

DUNA TV

9.40 Élő egyház (ismétlés)
10.05 Isten kezében (ism.)
10.35 Rome Reports – Vatikáni híradó (ism.)
11.05 Klubszoba (ismétlés)
12.00 Híradó
12.20 Kívánságkosár
14.25 Az öreg bánya titka
14.55 Hogyan működik? 6
15.25 A zenén túl
16.30 Térkép
17.00 Capri – Az álmok szigete 12
18.00 Híradó, Dunasport
18.30 Közbeszéd
19.00 Labdarúgás
Budapest Honvéd-MVM Paks
NB 1, OTP Bank Liga
21.00 Hírek, Dunasport
21.20 Dokureflex 12
Határeset
22.20 Kultikon 12
22.35 Könyvajánló
22.45 Sportaréna
23.10 Smaragd sziget Budapesten – Ír-magyar kapcsolatok 12
0.05 Fölszállott a páva (ism.)
2.25 Vers, Himnusz, Hírek
2.40 Magyar elsők

SPEKTRUM

6.00 Biozóna 12
6.30 Kalapács alatt 12
7.00 Sportverda 2012 12
8.00 Speciális mentők: földön, vízen, levegőben
9.00 Gyűjtögetők 12
9.55 Zűrös kölykök tábora – Amerika 12
10.50 Jimmy és a nagy verseny 12
12.00 Beépített főnök – Amerika 12
13.00 Állati rekordok 12
14.00 A világegyetem 12
14.55 Titokzatos Nepál
15.55 Állati? Emberi!
16.55 Mi történne, ha...? 12
17.55 Jimmy és a nagy verseny 12
19.00 Behálózva 12
19.30 Csakazértis álmodozók
20.00 A világegyetem 12
20.55 Elhagyott városok
21.50 Légi favágók 12
22.45 7 nap szex 16
23.35 Boston legjobb zsarui 16
0.25 Nyomozónők – Gyilkossági ügyek 16
1.20 Tudomány a sport mögött 16

FILM+

6.00 Televíziós vásárlás
9.00 Idegroncs derbi
(amerikai vígjáték, 1996) 86'
10.45 Haláli temetés
(amerikai vígjáték, 2010) 89'
12.35 Mig a jackpot el nem választ
(amerikai vígjáték, 2008) 89'
Fsz.: Cameron Diaz, Ashton Kutcher, Queen Latifah
14.30 McLintock!
(am. western, 1963) 121'
Fsz.: John Wayne, Maureen O'Hara, Patrick Wayne
17.05 Ölve vagy halva
(amerikai akciófilm, 1990) 86'
Fsz.: Steven Seagal
19.00 A bizalom ára 12
(am. akciófilm, 1995) 100'
Fsz.: Dolph Lundgren
21.00 Nindzsa 16
(amerikai akciófilm, 2009) 86'
Fsz.: Scott Adkins, Tsuyoshi Ihara, Mika Hijii
22.45 Alien 3. – A végső megoldás: Halál 16
(am. sci-fi horror, 1992) 110'
Fsz.: Sigourney Weaver, Lance Henriksen, Charles S. Dutton, Danny Webb
1.00 Kill Bill 2. 16
(am. akciófilm, 2004) 118'

AJÁNLÓ



23.05 CSI: A helyszínelők



23.55 Elit egység



16.30 Rex felügyelő



10.40 Hunyormajor



19.20 Jóbarátok



10.05 Isten kezében



20.00 A világegyetem



14.30 McLintock!

MŰSOR

RTL II
10.00 Segítség, bajban vagyok! 11.00 A gyanú árnyékában 12.00 ValóVilág - Párbaj 14.00 A vihar 15.00 Szeretők és riválisok 16.00 Barátok közt 16.30 Agymenők 17.00 ValóVilág - Párbaj 19.00 Vacsoracsata 20.00 A gyanú árnyékába 21.00 Híradó 21.30 Agymenők 22.00 ValóVilág 23.00 BeleValóVilág 23.30 Távol Afrikától 2.35 Minden lében négy kanál

SUPER TV2
8.15 Marina 9.15 Csapdába csalva 10.20 Veled is megtörténhet! 11.25 Családi Titkok 12.30 Ezek megörültek! 13.30 Hal a tortán 14.30 Édes élet 15.30 Pimasz úr ott alszik 16.25 Aktív 16.50 Tények 17.15 Jóban Rosszban 18.15 Hal a tortán 19.15 Családi Titkok 20.15 Ezek megörültek! 21.15 Kasza! 22.20 Édes élet 23.25 Jóban Rosszban 0.20 Hal a tortán

HÍR TV
Híradó: 7.00, 10.00, 12.00, 15.00, 17.00, 18.00, 21.00, 22.00; 6.00 Soroló 8.05 Civil kaszinó 9.05 Napról napra 9.30 Felfedező 10.30 Európai híradó 11.05 Reporters 11.30 Bruttó 13.05 Ázsia 13.30 Garázs 14.05 BBC Click 14.30 Zöld övezet 15.30 BBC Our World 16.05 Célpont 16.30 Paletta 17.30 Hírvilág 19.30 Magyarország élőben 21.35 Stopper 22.30 Páholy 23.05 Magyarország élőben

FILM MANIA
9.00 Teleshop 11.00 Aranykor 11.40 Fel a kezekkel! (olasz vígjáték, 2009) 13.40 Ideggyogyó (amerikai vígjáték) 15.25 A csikó (amerikai film) 17.00 Monte Walsh, az utolsó cowboy (amerikai western) 19.15 Halál a kolostorban (kanadai krimi, 2002) 21.00 Az árnyék (am. kalandfilm, 1994) 23.10 Gyilkos felvonó (am.-holland horror) 1.15 Fogy az idő (hongkongi krimi)

SPORT1
12.00 Spanyol labdarúgás. Barcelona-Osasuna (ism.) 14.00 Kosárlabda. Miami Heat-Houston Rockets (ism.) 16.30 Holland labdarúgás. Összefoglaló 17.30 Mai helyzet 17.45 Futsal. Magyarország-Görögország (élő) 20.00 Spanyol labdarúgás. Összefoglaló 21.00 Magyar labdarúgás. Ferencváros-DVSC-Teva 23.00 Harmadik félidő (ism.) 1.15 Magyar labdarúgás. Videoton-Győri ETO

ATV
12.25 Hírvita (ism.) 12.50 Televíziós vásárlás 14.10 Start plusz (ism.) 14.25 Televíziós vásárlás 15.50 700-as klub 16.30 Kóbánya Híradó 16.55 Világhíradó 17.05 Fórum 17.45 Híradó 18.05 Sportpercek 18.15 Hírvita 18.45 Híradó 19.25 Egyenes beszéd 20.45 Újságíróklub 21.45 Híradó 22.05 Világhíradó 22.20 Húzós 23.05 Hazahúzó 24.00 Híradó 0.35 Egyenes beszéd

DISCOVERY
12.00 Aranyláz Alaszkában 13.00 Az igazi prémvadászok 14.00 Ne próbáld ki otthon! 15.00 Licitvadászok 16.00 Autókereskedők 17.00 Amcsi benzinfalók 18.00 Aranyláz Alaszkában 19.00 Licitvadászok 20.00 Raktárvadászok 20.30 Csomagcsaták 21.00 Csupasz túlélők 22.00 Embervadászat 23.00 Bear Grylls: Extrém túlélővideók 24.00 Csomagcsaták 0.30 Licitvadászok

TV PAPRIKA
17.30 A desszertkirály 18.00 Húsimádók klubja 18.30 Jót, de gyorsan! 19.00 Az én konyhám 19.30 Charly és a süngyár 20.00 Jamie vidéki konyhája 20.30 Édes élet David Roccóval 21.00 Jamie 30 perces kajái 21.30 Gordon Ramsay (angol sorozat) 22.00 Miguel paradicsomi konyhája 22.30 Luke Nguyen 23.00 Irországból szeretettel 23.30 Jót, de gyorsan! 24.00 Az én konyhám 0.30 A la Mode

A műsor és a kezdési időpont megváltoztatásának jogát minden tévéadó fenntartja!

A NAPLÓ ÖTLETLÁDÁJA

NAPI TIPP



KASZÁS ENDRE ÚJSÁGÍRÓ

Tavaszi permet a sok kártevő lefülelésére

A márciusi napsütés a kiskertek tulajdonosait idejekorán a szabadba szólította. A csípősebb éjszakai hidegek miatt egyelőre ajánlatos csak az előkészítő munkákat – talaj-előkészítés, fertőtlenítés, lemosó permetezés – elvégezni, ugyanis a hőmérséklet-ingadozás nagyban befolyásolhatja még a konyhakerti növények, sőt még az elvetett fűmagnak is a kelési arányát. A tennivalók közül idén különös jelentősége lehet a fertőtlenítő lemosó permetezésnek, főként azért, mert az enyhe időjárásban könnyen áttelelhettek a kártevők, így egy átlagos évhez képest is nagyobb invázióra lehet számítani. Fontos, hogy a műveletet rügyfakadás előtt végezzük el. Ugyanakkor már el lehet kezdeni a kertbe szánt vetőmagok – kipróbált, megbízható forrásból történő – beszerzését is.

Uránvárosban már megnyílt a kormányablak

PÉCS Átadták pénteken az uránvárosi városrészben az első baranyai járási kormányablakot. A Szántó Kovács János utcában található létesítmény megnyitásával egyúttal megszűnt a Nagy Lajos király útja 3. szám alatt eddig működött megyei kormányablak. A járási kormányablak minden hétköznap 8-tól 20 óráig tart nyitva, ahol összesen 266 ügytípus intézésére van mód. Tizennyolc ügyintéző fogadja és dolgozza fel a polgárok kérelmeit. Az épület akadálymentesített, annak érdekében, hogy az ügyfelek egyenlő eséllyel érjék el a szolgáltatásokat. Hamarosan a belvárosban és Kertvárosban is nyílik kormányablak. ■ M. B.

Most a kicsiken van a sor

TÁMOGATÁS Akár hárommillió forint is nyerhető egy munkahelyre

BARANYA Akár ezernél is több munkahelyet eredményezhet a jelenleg futó támogatási program a megyében. Ráadásul nem nagyfoglalkoztatóknál, hanem mikro-, kis- és középvállalkozásoknál.

Kaszás Endre

Megyénk vállalkozásai kimondottan aktívak voltak a támogatott munkahelyteremtésben az elmúlt években. Míg 2011-ben 15 sikeres pályázattal alig száz munkahelyet teremtettek, tavaly már több mint száz pályázó csaknem 1,2 milliárd forintnyi támogatás elnyerésével hatszáznál is több új munkahelyet hozott létre. Mint Janovics László, a Baranya Megyei Kormányhivatal Munkaügyi Központjának igazgatója elmondta, az aktivitás és a bővülés annak az új gyakorlatnak is köszönhető, hogy már nemcsak a vállalkozásokat, hanem a velük kapcsolatban álló könyvelő- és pályázatíró cégeket is tájékoztatják a kiírt programokról. A tapasztalat szerint sok esetben ezek a szakértő cégek hívják fel a kkv-k figyelmét a programokban rejlő előnyökre, lehetőségekre.

Alapesetben a kimondottan kis- és középvállalkozások számára megnyitott forrásból új munkahelyenként 1,5 millió forintot lehet lehívni a feltételeknek megfelelő pályázatokkal, de ha egyéb feltételek is teljesülnek – hátrányos helyzetű térség, szabad vállalkozási övezet, roma munkanélküli foglalkoztatása –, akkor akár meg is duplázható ez az összeg. A támogatás feltétele, hogy a gépbeszerzéssel, ingatlanfejlesztéssel, új eszközökkel elért kapacitásbővítést három évig fenn kell tartani, a felvett munkaerőt pedig két évig kell továbbfoglalkoztatni.

A munkaügyi központ március végéig minősíti a beérkezett pályázatokat, és küldi meg ajánlásait a döntéshozó minisztériumnak. A tárca illetékesei az előzetes ütemterv szerint április negyedikéig döntenek a támogatást elnyerő vállalkozásokról, akiknek képviselőivel ezt követően kötnek szerződést.

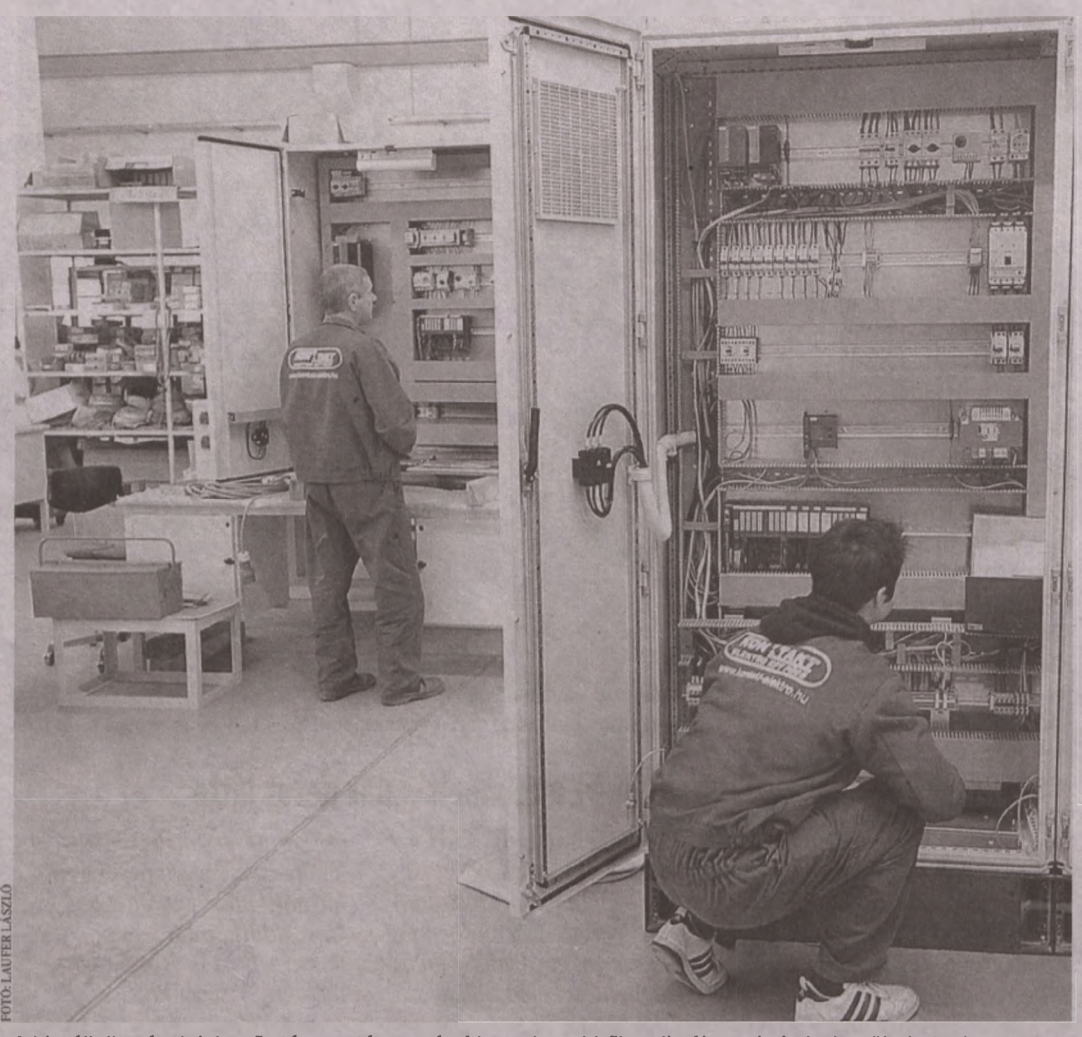

FOTÓ: LAUFER LÁSZLÓ

A kisvállalkozások jelentős támogatásra számíthatnak – ebből pedig új munkahelyek születhetnek



JANOVICS LÁSZLÓ, a baranyai munkaügyi központ igazgatója

SZAKÉRTŐNK VÉLEMÉNYE

– Akinek jó volt a pályázata tavaly, az biztosan nyert. Ezt mutatja, hogy a benyújtott 104 beadványból 76-ot szerződéskötés követett. Idén 180-nál is több igénylés érkezett kirendeltségeinkre, ami azt jelenti, hogy mintegy nyolcvan százalékkal megemelkedett az igény. Ez mindenképpen örvendetes fejlemény, különösen az elmúlt év foglalkoztatási tapasztalatai alapján. Az ilyen módon, támogatással elhelyezkedő emberek ugyanis valós munkaerőigény alapján jutnak munkához, és remény van arra, hogy hosszú távon meg is őrzik ott a helyüket, s stabil jövedelemhez, megélhetéshez jutnak.

Áprilisig több mint tízezren a közmunkában

AZ ÉV *első hónapjaiban tizennyolcezer munkanélkülit tartottak nyilván Baranya megyében, egy esztendővel korábban még a 29 ezret közelítette az álláskeresők száma. A kedvező változás mögött ugyanakkor több mint kilencven százalékban a közfoglalkoztatás jelentős kiterjesztése áll. Az országos program keretében decemberben 15 ezer, januárban pedig 11 ezer ember dolgozott, illetve ült iskolapadban Baranya megyében. A téli közmunkaprogram április végéig tart, tehát addig biztosan érezteti kedvező hatását.*

A KEDVEZŐ *fordulatból a munkanélküliséggel érintett minden csoport kivette a részét. Legnagyobb arányban a 25 évnél fiatalabbak, illetőleg az alacsony iskolázottságúak, de a nyilvántartott szakmunkások és diplomások száma is jelentősen csökkent. Érdekes, hogy egy esztendő alatt negyedével több nő tudott elhelyezkedni, mint férfi.*

A hátrány ellen

TÖBB MINT *nyolcezer álláskeresőt vontak be eddig a megyében abba a 2015-ig tartó speciális munkaügyi programba, ami a hátrányos helyzetű munkanélküliek elhelyezkedését segíti. A tartós munkanélkülieket, pályakezdőket, 50 év felettieket, gyedről visszatérőket egyaránt megszólító program lakhatási, illetőleg bértámogatást nyújt a bekapcsolódók számára, de lehetőség van képzéseken is részt venni. A résztvevők mintegy tizenkét százaléka roma.*

HIRDETÉS

ÁLLÁST KÍNÁL

A Bock Panzió Kft. villányi éttermébe felszolgáló munkatársat keres! Fiatalos csapatba nagy teherbírású, szakmájukat kedvelő, vendégorientált felszolgálók jelentkezését várjuk. Alapkövetelmény: angol vagy német nyelv középfokú ismerete. A fényképpel ellátott önéletrajzokat a recepcio@bock.hu mailcímre várjuk március 26-ig.
1800059

Hosszú távra keresünk tatabányai multinacionális céghez
operátor
(gyártósori összeszerelő) munkakörbe
munkatársakat 3 műszakos 6+2-es folyamatos munkarendbe.
Jó kereseti lehetőség + cafeteriajuttatások.
A jelentkezők részére munkásszállást biztosítunk.
Feltétel:
- minimum 8 általános iskolai végzettség,
- előny szakmunkás-, vagy szakközépiskolai végzettség,
- multinacionális, gyártó környezetben megszerzett gyakorlat, tapasztalat.

Jelentkezni a **HRC.oneletrajzok@gmail.com** email címre küldött önéletrajzzal, vagy a 06-34/309-333-as telefonszámon lehet hétfőtől csütörtökig 8-16 óra között, pénteken 8-12 óráig

A Bock Panzió Kft. villányi éttermébe szakács munkatársat keres! Fiatalos csapatba nagy teherbírású, önállóan is dolgozni képes, kreatív, az újdonságokra nyitott, szakmáját kedvelő szakácsot keresünk, aki tanulásra, tapasztalatszerzésre vágyó és agilis. Önéletrajzokat a recepcio@bock.hu mailcímre várjuk március 26-ig.
1800057

A pécsi Schneider Autóház prémium márkák értékesítésére kereskedelmi érzékkel, műszaki affinitással és kiemelkedő kommunikációs készséggel rendelkező értékesítési tanácsadó munkatársat keres. Szakmai önéletrajzot és rövid bemutatkozó levelet az info@schneiderautohaz.hu címre várunk 2014. március 20-ig.
1799887

Adminisztrációs feladatok ellátására keresünk munkatársat. Önéletrajzokat kérjük: 7602 Pécs, Pf. 84. Jelige: Adatrögzítés.
1799879

Angolul beszélő díszpécsert pizzériába felveszünk. 70/372-2227
1799851

Az OTP Ingatlanpont ingatlanértékesítőkkel és hitelügyintézőkkel bővíti csapatát! Várjuk önéletrajzát a mecseki.laszlo@otpip.hu e-mail címre.
1799788

Bajorországba építőipari cég németül beszélő művezetőt keres hosszú távú munkára azonnali kezdéssel. Infó: info@bazisbau.eu
1800046

Épületgépészeti kivitelezésére keresünk csőhálózat-szerelőket és 1 fő kivitelezésvezetőt. Jelentkezés: Herczeg Zsoltnál a 72/211-461-es telefonszámon vagy az info@heva.hu címen.
1800030

Fiatalos munkavállalókat keresünk külföldre. 06-30/816-1461
1799680

Horvát nyelvismerettel, felsőfokú végzettséggel rendelkező munkatársat keresünk pályázatírói és projektmenedzsment-feladatok ellátására. E-mail: szkzz@t-online.hu
1799884

Kertv.-ba felszolgálónőt felveszek. 791-171
1799419

Könyvelőiroda gyakorlattal rendelkező könyvelőt keres szakmai tapasztalattal, mérlegképes végzettséggel. Versenyképes fizetés, normál leterheltség. EuroPass önéletrajzot: merckle.laszlo@t-online.hu címre.
1799735

Ne kifogást, pénzt keress! 06-20/620-5330
1799971

Nyilvános illemhely üzemeltetésére keresünk vállalkozót. Érd.: 72/511-569, 8-21-ig.
1799863

Pécs-belvárosi cukrászda felszolgálót keres. 06-30/901-9379
1799744

Pécsi lakatosüzemünkbe műszaki vezetőt, valamint élhajlítást keresünk. 30/680-8339
1799905

Villányi gourmet étteremben szakácsot és cukrászt keresünk. Jelentkezni fényképes önéletrajzzal és motivációs levéllel lehet e-mailben: mandula@gere.hu
1799835

KÉPRIPORT: MÁRCIUS 15.







Közösen ünnepeltek Pécsett. Az 1848-as forradalomra emlékező ünnepségek Pécsett három helyszínen is zajlottak szombaton. Az emlékezők a Széchenyi térről a Kossuth térre vonultak, ahol a városvezetés és a pártok, rendvédelmi szervek képviselői közösen koszorúztak. A Lánc utcai rendelő előtt pécsi hagyományőrző huszárok segítségével lovagolhattak a gyerekek. Végül a 48-as téren is volt koszorúzás, s a Petőfi-szobornál történelmi hagyományőrzők előadását megtekinthették az ünneplők. *(bsa)*

MOZI

APOLLÓ MOZI: **Szerelem a felhők felett** (16.00), **Szia, nagyi, isten veled!** (16.00), **Mielőtt meghaltam** (18.00), **Az apáca** (18.00), **Maisie tudja** (20.00), **Idegen a tónál** (20.00).

CINEMA CITY: **3 nap a halálig** (13.30, 15.45, 18.00, 20.15), **Mr. Peabody és Sherman kalandjai** (14.00), **Mr. Peabody és Sherman kalandjai 3D** (16.00, 18.00, 20.00), **Need For Speed** (14.20), **Need For Speed 3D** (17.00, 19.40), **Szerelem a felhők felett** (13.00, 16.30, 18.30, 20.30), **Mielőtt meghaltam** (felir., 17.15), **Vámpírakadémia** (13.00, 18.10, 20.20), **300 – A birodalom hajnala 3D** (15.30, 17.45, 20.00), **300 – A birodalom hajnala** (13.15), **Non-stop** (15.00, 17.15, 19.50), **Csajkeverők** (felir., 14.30), **Műkincsvadászok** (15.10, 18.10), **Pompeji 3D** (15.00, 19.30), **Pompeji** (13.30), **Megdönteni Hajnal Timeát** (17.30, 20.30), **A Lego kaland 3D** (13.45, 16.00), **A mogyoró-mentő 3D** (16.15), **A mogyoró-mentő**(14.15), **A túlélő** (18.00), **A Wall Street farkasa** (19.30).

SZÍNHÁZ

JANUS EGYETEMI SZÍNHÁZ (Zsolnay V. u. 16.): **Csongor és Tünde** (19.00).

PÉCSI NEMZETI SZÍNHÁZ (Színház tér 1., Kamaraszínház): **39 lépcsőfok** (19.00).

TURMIX

BÓBITA BÁBSZÍNHÁZ (Felsővámház u. 50., Bábmúzeum): **Idő-élmény, a Vojtina Bábszínház időszakos kiállítása.** A tárlat egy lehetséges látomás húsz év bábfiguráira. Közel 300 báb metaforikus és mesei időutazása, ahol nincs kronológia, s talán a gravitáció is átváltoztatható ebben az egyszerű, mesei, kozmikus teljességben. A bábok lentet és fentet összekötve egy hatalmas, képköltészeti világot alkotva hozzák létre saját történetüket. Nyitva tartás: h–p 9.00–16.00, szo 9.00–18.00, v szünnap.

MŰVÉSZETEK ÉS IRODALOM HÁZA (Széchenyi tér 7–8.): **Chanson de Barbara – táncest Barbara francia sanzonénekesnő dalaira.** A koreográfus és egyben táncos Hélene Desmans egyszerűen beleolvad Barbara, az egykori francia sanzonénekesnő világába. A táncos mozdulatok a dalszövegek sokszínűségét adják vissza egy valós dialógust képezve Hélene és Barbara között. A művésznő Aix-en-Provence városából érkezik hozzánk. A táncest vendégei között üdvözölhetjük Victor Vasarely fiát, Andrét és unokáját, Pierre-t, aki jelenleg az Aix-en-Provence-ban működő Fondation Vasarely vezetője (18.30).

ZSOLNAY KULTURÁLIS NEGYED (E78): **Örökség a jövőnek – jövő az örökségnek.** A konferencia témái: A régészeti műemlékvédelem lehetőségei, kutatási vonatkozásai. A régészeti műemlékvédelem eredményességét elősegítő és korlátozó tényezők. A régészeti műemlékvédelem eredményeinek gazdasági területen való megjelenítése és arra való kihatása. Megelőző és tematikus ásatások, a régészet szerepe a kultúra, a területfejlesztés és az ingatlanfejlesztés területén. Régészeti kutatások, programásatások, leletmentések, feltárások. Régészeti világörökségi helyszínek. Az ingatlanfejlesztés és a régészet koordinálásának lehetőségei. Régészeti topográfia (15.00). **E78 KEMENCEGALÉRIA:** **Örökség a jövőnek – jövő az örökségnek kiállítás.** Vándorkiállítás a 20 éves NKA hazai műemlékvédelmet és régészetet segítő támogatásairól. A kiállítást megnyitja Márta István, a ZSÖK NKft. ügyvezetője és dr. Csorvay Boldizsár, a Nemzeti Múzeum főigazgató-helyettese. Megnyitó ma (18.00).

A programokat a következő e-mail címre várjuk: KORZO@DUNANTULINAPLO.HU

Utcazene igazán profi művészekkel

BAND OF STREETS A világ egyik legnagyobb fesztiváljára készül a pécsi csapat

Az utcazene egyik kiemelkedő zenekara a külföldön is jól ismert pécsi Band of Streets is, melynek vezetőjét, Fűzy Mátét kérdeztük a lehetőségekről.

Mészáros B. Endre



FOTÓ: LAUFER LÁSZLÓ

Fűzy Máté „munkában": akkor jó az utcazenélés, ha a közönség táncra is perdül

– Band of Streets, vagyis az utcák zenekara. Azért az eléggé meglepő, hogy egy ilyen formáció csupa profi zenészből áll, itt játszik a Pannon Filharmonikusok négy tagja is. Mi vitte ki ezt a gárdát az utcára?

– Az ezredfordulón Amerikában jártam, s beleszerettem ennek a játéknak a sajátos hangulatába. Aztán rávettem egykori főiskolás barátaimat is, hogy vágjunk bele. Másrészt ez egy felszabadító muzsikálás, nincs kötöttség sem a kottában, sem a megjelenésben.

– De hát ez is csak egy menetzenekar!

– Az igaz, hogy hét fúvósból és két ütősből áll a csapat, de nem indulókat játszunk, hanem populáris dallamokat, a kedvünkre hangszerelve.

– Akkor mit fújnak?

– A Mr. President Coco Jambójával indultunk három éve, s már két és fél órás a repertoárunk retro és mai slágerekből.

– Mikor elégedett a banda?

– Amikor nagyon sokan táncolnak körülöttünk, mi pedig észre sem vesszük, hogy fáj a kezünk-lábunk a többórás zenés mászkálástól.

– Hogy lesz ebből külföldi vendégjáték?

– Nekünk nagyon fekszik a zene mai irányvonala: többnyire a neten figyelnek fel ránk a mások által készített felvételek alapján. Az isztambuli kulturális attasé ugyanakkor a veszprémi utcazene-fesztiválon szeretett bele a csapatba, majd ankarai kollégájának is beszámolt a látottakról, így májusban mindkét városban fellépünk. S hasonlóképpen jutunk ki nyáron várhatóan Ferrarába is, a világ egyik legnagyobb utcazenei fesztiváljára.

– Azért az nem egy kispályás találkozó!

– Tavaly húszezer utcazenész volt ott, és 240 ezer négyzetméternyi területet zártak le számukra a városból. Kint ennek a műfajnak hihetetlen a közönségsikere. Egyébként itthon is, ha valahol muzsikálunk, mindig a külföldiek perdülnek táncra először, a magyaroknak jó fél óra kell, mire megérzik a hangulatot.

– Ahogy elnézem, a hangszere sem mindennapi.

– Ez egy mellophone, s tán három van belőle az országban. A tengerentúlon bevett menethangszer, és valójában egy kiegyenesített kürt, melynek egyedien harsány a hangja.

– Mikor hallhatják a pécsiek az új műsorukat?

– Március 30-án bizonyosan kimegyünk zenélni a Széchenyi térre, de ha a jó idő úgy hozza, lehet, hogy hamarabb is.

Jazz meg más

FŰZY MÁTÉ *1983-ban született Budapesten. A Bartók Béla Zeneművészeti Szakközépiskolában tanult, 2006-ban diplomázott Pécsett kürtösként a zeneművészeti főiskolán. Játszott különböző klasszikus és jazzformációkban, többek között a Kaposvári Színház zenekarában, a Modern Art Orchestrában és a Mendelssohn Kamarazenekarban is. A Band Of Streets együttest 2011-ben alakította meg barátaival. A Kozármislenyi Alapfokú Művészetoktatási Iskolában rézfúvóstanár. Felesége Adrienn, kislányuk, Hanna négyesztendős.*

Pécs értékeit a horvát fővárosban népszerűsítik

A sikeres budapesti Utazás 2014 szakkiállítást követően most Zágrábban népszerűsítik Pécset. Pénteken, március 14-én kezdődött Zágrábban a Place2Go utazási vásár, amelyen önálló standdal vesz részt az Irány Pécs Turisztikai NKft. A háromnapos turisztikai kiállításon mintegy tízezer vendégre számítanak, akik ide ellátogatva megismerkedhetnek Pécs kulturális és idegenforgalmi kínálatával – mondta el Győrffy Zoltán, a Pécs Turizmus Egyesület elnöke. A horvát vendégek száma az utóbbi években folyamatosan emelkedik, ma már nem csupán a bevásárlóturizmus a jellemző, hanem kikapcsolódni, történelmi és kulturális értékek megtekintésére, a bor és gasztronómia, valamint a fürdők miatt érkeznek elsősorban Pécsre és Baranyába. A Place2Go utazási vásáron Pécset az Irány Pécs Turisztikai NKft., a Zsolnay Örökségkezelő NKft., a Hotel Palatinus és a Hotel Laterum képviseli. A horvátországi bemutatót követően hamarosan Berlinbe is elviszik a széles körben ismertetésre kerülő baranyai turisztikai kínálatot. ■ M. B. E.

A geográfus útjai: dr. Tóth József-emlékkonferencia

A geográfus útjai címmel ingyenesen meghallgatható tudományos előadásokon idézik meg holnap 11 órától dr. Tóth József földrajztudós emlékét a PTE TTK Vargha Damján-konferenciatermében. A nyilvános értekezések dr. Tóth József munkásságának meghatározó mérföldköveihez kapcsolódóan a hazai térszerveződéssel, a változó magyar településrendszer aktuális kérdéseivel foglalkoznak.

Az egyetem egykori rektora tavaly hunyt el, s tevékenységét most szerteágazó földrajzi gondolatokkal idézik meg. Szó lesz itt többek között a talentum- és a családföldrajzról, a társadalomföldrajz feladatairól a cigány népesség integrációja kapcsán, a gasztronómia szerepéről a magyar turizmusban, a kriminálgeográfiáról, az élelmiszerfogyasztás területi sajátosságairól, Székelyföld közigazgatási térszerkezetéről, a hazai szállodaipar földrajzi vetületeiről, a magyar felsőoktatás nemzetközi jellegéről és az Alföldről is, több tételben. Emellett emléktáblát lepleznek le, és felavatják a Tóth József Szakkönyvtárat. ■ M. B. E.

POSTABONTÁS

Tudtam, hogy valami hibája van az új busznak!

Aminap úgy estem be az egyik új pécsi helyi járatra. A zöld busz tele, többen álltak. Végre láttam egy kis helyet egy csinos nő mellett, leültem.

Az elhelyezés nem a megszokott, sokan állva utaznak, de így többen el is férnek. Zöld a színe, van, akinek ez nem tetszik. Másoknak a pirossal vagy a kékkel lenne bajuk. Na és a buszok új útvonala se nyerte el mindenkinek a tetszését. Nekem jó. A ház előtt áll meg. Persze még jobb lenne, ha felvinne a harmadik emeletre, de nem bírná a 72 lépcsőfokot.

Fél fenékkel ültem az ülésen, majdnem lefordultam a kanyarnál. Már amikor helyet foglaltam, majdnem a hölgy ölében landoltam. „Borzasztó kicsi a hely, itt két kövérebb utas el se férne" – mondtam. Erre a mellettem ülő nő csak mosolygott. „Bizony nem, mert ez egy ülés, amin ülünk. Egyes ülés" – válaszolta.

Tudtam, hogy valami hibája van az új busznak!

F. I.

Kérdések az ormánsági útfejlesztésről

Örömmel olvastam az Ormánság jobb megközelítésére vonatkozó, optimista hangvételű nyilatkozatot. Ezzel kapcsolatban ismét felmerült a kérdés, hogy a Bogádmindszent–Garé közti útfelújításról vajon miért nem esett szó? A felújítást elkezdték, a burkolat Siklósbodonyig el is készült, bár a terelővonalak felfestése elmaradt. A további szakaszból hozzáláttak a babarcszőlősi bekötőút erősen gödrös torkolatának kijavításához, de már erre a kb. kétszáz méteres szakaszra sem került a végleges burkolat, ami a jelen romos állapot kialakulását okozta. A többi szakaszon némi árokrendezésen kívül semmi nem történt, pedig egy útfelújítás a térség elérhetőségét Villány és Drávaszabolcs (Horvátország) felől ugyancsak elősegítené. Nagyon érdekelne, hogy erről a korábban elkezdett projektről miért nem nyilatkoznak a térség illetékesei?

BERÉNYI ÜVEGES ISTVÁN

Meghatalmazással se könnyű a postán

Barátnőm huzamosabb időre külföldre utazott. A küldeményeinek átvétele miatt meghatalmazással látott el engem. Ezt a meghatalmazást külföldön írta meg két tanúval, ellátva a megfelelő adatokkal. A küldemény, amit át kellett volna vennem, egy utazási utalvány lett volna.

Miután a meghatalmazás megérkezett, elmentem a postára, minden szükséges iratot odaadtam, és magamat is igazoltam. Mégsem kaptam meg a küldeményt. Mondván: utalványra nem, csak levélre vonatkozik egy ilyen meghatalmazás, mert előbbit csak postai dolgozó jelenlétében lehet aláírni. Kint külföldön? – kérdeztem. Nem, a magyar postán – jött a válasz.

Tehát a barátnőm jöjjön haza, adjon egy nevemre szóló meghatalmazást a postán, majd vissza is utazhat, én meg felveszem a küldeményt? Nahát, milyen egyszerű! A bürokrácia csimborasszója! Gratulálok a Magyar Postának!

K.-NÉ

SMS



WALD KATA ROVATA

Olvasószolgálatunk elérhetőségei

Cím: Dunántúli Napló, 7601 Pécs, Pf. 134

E-mail: waldk@dunantulinaplo.hu

SMS: 30/35-11111

Telefon: 06-80/200-088, hétköznap 8.00–10.00-ig díjmentesen hívható.

Hirdetésfelvétel: Babos Attila. Telefon: 72/505-000, fax: 72/505-068. **Hirdetésfelvétel** 16.00-től 19.00 óráig: Katus Eszter.

„PEDAGÓGUS": Könyvnek. Az eszébe sem jutott, hogy a könyvutalvány helyett pénzre szoruló pedagógusoknak esetleg megélhetési gondjaik lehettek? Könyv pedig már elég sok állt a polcon! Megnyugtatom: olvasták-olvassák is őket, sokakkal ellentétben! Ez az ország ezért (is) nem megy semmire: a mások bemocskolása, az irigység az elsődleges. A rosszindulat, a gyűlölet határtalan! (Ne feledje: szer-etet, gyűl-ölet.) Nekem és a hozzám hasonlóan gondolkodó embertársaimnak eszébe nem jutna másokat és munkájukat becsmérelni!

„ANDRÁS": Miközben a város kulturális, gazdasági és turisztikai terveinek megvalósításához szükséges eszközrendszer jelentősen csökken, az illetékesek miért nem látják be, hogy a repülőtér kifutójának szükséges meghosszabbítása jelentősen javítaná a város ebbéli esélyeit? Közel egy évtizede ismeretes, hogy a kifutópálya kívánt meghosszabbítására szükség volna, mégsem történik – az óhajok folyamatos ismétlésén kívül – semmi ebben az ügyben.

„ISTI": A buszok színével kapcsolatban meg kell jegyezni, hogy a kék-sárga Pécs város színe. Lehet, hogy ezt már a mostani illetékes nem tudja?

„MAROSKA": Az uránvárosi végállomásról induló egyik járat sofőrje a minap a fülkéjéből üvöltött a Mecsek Áruház előtti zebrán áthaladó, súlyosan mozgássérült fiatalemberrel. Hogy engedhető meg, hogy ilyen agresszív sofőrök egy tömegközlekedési eszköz volánja mögé üljenek?

„MESTER": Az mindig a megrendelések hiányára mutat, ha egy jó mesterember reggeltől estig az udvarát sepri. Magyarországon egyre többen sepregetnek.

„B. Á.": Nagyon szép és jó, hogy ezentúl az ügyvezetők nem tudnak majd kibújni a cégük, vállalatuk által másoknak okozott károkból eredő felelősség alól. Csak arra lennék kíváncsi, mikor jutunk el oda, hogy a mindenkori kormányok által az országnak, nekünk okozott károkért saját vagyonukkal felelnek a politikusok?

(A szerkesztőség fenntartja magának a jogot, hogy a beküldött SMS-ek közül válogasson, a leveleket rövidítve, szerkesztve közölje. Az írásokat nem őrizzük meg és nem küldjük vissza.)

VÍZÁLLÁS

Mohács	185 cm	áradó	9,6 fok
Őrtilos	-1 cm	áradó	8,2 fok
Barcs	52 cm	áradó	8,5 fok
Szentborbás	133 cm	apadó	8,5 fok
Drávaszabolcs	199 cm	apadó	8,0 fok

HÍRSÁV

Telekom-részvényeket vett a vezérigazgató

ÖSSZESEN 40 625 Magyar Telekom-részvényt vásárolt Christopher Mattheisen, a társaság vezérigazgatója darabonként 320 forintos árfolyamon a Budapesti Értéktőzsdén (BÉT) csütörtökön – közölte a Magyar Telekom Nyrt. A tranzakciót követően Christopher Mattheisen tulajdonában 137 471 Magyar Telekom-részvény van. A vezérigazgató részvényvásárlása a társaság igazgatósága által 2011 decemberében jóváhagyott és 2012-től indított kiegészített részvényvásárlási program keretében történt. ■ MTI

Béremelés májustól a Budapest Airportnál

MÁJUSTÓL 4 százalékkal emelkedik valamennyi munkavállaló alapbére a Budapest Airportnál, a Liszt Ferenc Nemzetközi Repülőtér üzemeltetője a cégcsoporton belül a legalacsonyabb jövedelmi kategóriákban további fél százalékot költ bérfelzárkóztatásra, ez számos munkavállalónál akár 10 százalékot meghaladó emelést is jelent – tudatta a Budapest Airport. A közlemény szerint a béremelés a társaság egyoldalú döntése alapján történik, mert a Budapest Airportnál és leányvállalatainál lefolytatott többhetes bértárgyalás eredménytelenül zárult. ■ MTI

Új funkciókkal bővülő jegyautomaták

KÉT ÚJ funkcióval bővültek a MÁV-START tavaly nyáron telepített jegykiadó automatái, angol nyelvű kezelő felületet alakítottak ki és számla is kérhető a vásárláskor – közölte a vasúttársaság. Közleményében a MÁV-START Zrt. emlékeztetett arra, hogy tavaly nyáron 47 jegykiadó automatát telepített Budapesten és az elővárosi vasútállomásain. A Budapest-Cegléd-Szolnok és a Budapest-Újszász-Szolnok vasútvonalak állomásain található jegykiadó automatákból a legtöbb belföldi menetjegytípus mellett megvásárolhatóak az InterCity pót- és helyjegyek, a bérletek, és átvehetők az interneten vásárolt jegyek is. ■ MTI

Növelte nyereségét tavaly a Generali

AZ ASSICURAZIONI Generali S.p.A. biztosító társaság növelte működési eredményét és nettó nyereségét 2013-ban, az előző évivel közel megegyező díjbevétel mellett. A Generali Group 2013-ban 66 milliárd euró díjbevételre tett szert, az előző évivel közel megegyezőre. Ebből az életbiztosítási üzletág részesedése 45,12 milliárd euró, ami 0,2 százalékkal több a 2012. évinél, a vagyon- és balesetbiztosítási üzletágé pedig 20,94 milliárd euró, ami 0,6 százalékkal kevesebb. A nettó nyereség hat éve a legmagasabb összeg, 1,915 milliárd euró lett tavaly, szemben a 2012-es 94 millióval. ■ MTI

Még olcsóbb a forinthitel

CSERE Lassan nem éri meg devizában maradni

Alig maradt kamatkülönbség a forint és a devizahitelek között. A kiváltásban a magas hitelfedezeti arány okozhat nehézséget, a régi, drága forinthiteleket viszont érdemes lehet olcsóbbra cserélni.

Herman Bernadett





Minimálisra csökkent a kamatkülönbség januárra a forint- és a deviza alapú hitelek kamatai között januárra a Magyar Nemzeti Bank (MNB) statisztikái szerint. A forint alapú lakáshitelek átlagos kamata 7,22 százalékos volt, de aki egyévesnél rövidebb kamatperiódust választott 6,8 százalék körüli kamattal is felvehette a hitelt. A legalább ötéves kamatperiódust választók szintén olcsóbba, 6,9 százalék körüli kamattal vehettek fel lakáskölcsönt.

A meglévő devizaalapú hiteleknél sem sokkal alacsonyabb már a kamatszint. Az euró alapú lakáshitel-állomány átlagosan 7,08 százalékos kamattal ketyeg, a svájci frank alapú kölcsönök 6,28 százalékos átlagos kamattal futnak. Ez pedig azt jelenti, hogy ha valaki nem számít a forint erősödésére, annak az euróhitelét már mindenképpen megérheti lecserélni egy forintalapúra. A svájci frank alapú lakáshitelek mintegy 50 bázispontos kamatelőnye egy 10 millió forintos hitel esetében évente 50 ezer, vagyis havonta 4,25 ezer forint megtakarítást hozhat egy adósnak, ha marad a jelenlegi keresztárfolyam. Ha viszont gyengül a forint, akkor ez az előny teljesen elolvadhat, egy eredetileg 80 ezer forintos törlesztőrészlet például 5 százalékos forintgyengülés után 4 ezer forintot emelkedik.

A hitelkiváltásban komolyan gondolkozóknak gondot okozhat viszont, ha nem tudnak megfelelő fedezetet vagy önerőt felmutatni. A jogszabályok szerint az ingatlan forgalmi értékének legfeljebb 80 százalékáig adhatnak hitelt a bankok, a múlt év végén viszont deviza lakáshitel-állomány 65 százalékánál, mintegy 1140 milliárd forintnyi kölcsönnél a hitelfedezeti arány meghaladta a 80 százalékot.

A korábbi forint alapú lakáshitelek zömét viszont ennél több önerő mellett adták a bankok, és ezeket érdemes is lehet kiváltani, a banki mérlegekben lévő forint alapú lakáshitelek átlagos kamata ugyanis még mindig 9 százalék fölött van, csaknem 2 százalékponttal magasabban, mint az új hiteleké. Egy 10 millió forintos hitelnél évente körülbelül 200 ezer forintot takaríthat meg, aki olcsóbbra cseréli a lakáskölcsönét. A lakáshitel-kamatok csökkenése 2012 februárjában kezdődött, a kölcsönök végtörlesztés hajrájában voltak a legdrágábbak, 11,66 százalékos volt az átlagos kamatuk. Valószínűleg sok olyan banki ügyfél van még mindig, aki annak idején a devizahitelét ilyen drága kölcsönre váltotta ki, és még mindig magasabb kamatot fizet.

A kamatok később az alapkamat csökkenésével együtt mérséklődtek egészen az idén januárig, az viszont már egyáltalán nem biztos, hogy ez a tendencia folytatódik is majd. A legtöbb hitelintézet ugyanis a három-, hat- vagy 12 hónapos buborhoz köti a lakáshitelek kamatát, a bankközi kamatlábak viszont az utóbbi két hónapban már nem mentek lejjebb, hiába vágta tovább a kamatot az MNB. A három hónapos bubor néhány bázispontot csökkent, a hathónapos nem változott, a 12 hónapos pedig emelkedett január 31. óta.

Szabad felhasználás

A SZABAD *felhasználású jelzáloghiteleknél is csökkenőben van a kamatkülönbség, de a devizahitelek kamatelőnye még nagy. A forint alapú kölcsönök esetében az átlagos kamat 9,53 százalékos volt januárban, a meglévő euróhitelek 8,17, a svájci frank alapúak pedig 7,59 százalékos átlagos kamattal ketyegtek.*

A MAGAS *hitelfedezeti arány ennél a hiteltípusnál kevesebb ügyfélnek okozhat egyébként gondot. Az MNB adatai szerint a szabad felhasználású deviza jelzáloghitelek valamivel kevesebb mint felénél haladta meg a mutató a 80 százalékot.*

HIRDETÉS

Hirdetés

Superbrands 2012

Enikő: Csodákat tesz a gyomorral és a hangszálakkal ez a gyógyvíz

Nagymamájától örökölte a Salvust

Détár Enikő igazi Salvus rajongó: esküszik erre a gyógyvízre akár megelőzésről, akár kezelendő panaszokról van szó.

Palackozott Salvus gyógyvíz, Salvus Permet, és inhalátor: mindezek a kincsek ott lapulnak Détár Enikő otthonában, és a színésznő rendszeresen használja is őket.

– Amióta eszemet tudom ismerem a Salvus gyógyvizet. Nagymamámnál mindig volt egy palackkal. Itta ha gyomorégés kínozta, de akkor is kortyolgatta ha kiadós, nehéz étel volt az asztalon, így segítette az emésztését. Néha belém erőltetett egy-egy pohárral, de gyerekként még nem értettem, miért jó ennyire ez a sós ízű víz – emlékezett vissza nevetve Enikő. – Persze akkor még nem voltam ilyen elkötelezett híve. Kamaszként aztán rájöttem, milyen hatásos a nagyi kedvenc itala. Mivel örököltem a rossz gyomrát, folytatom a családi hagyományt is, és az emésztésem Salvus vízzel segítem. Minden reggel kávéval kelek, ami csersav tartalmánál fogva nem túl jó az érzékeny gyomornak. Előtte azonban iszom egy keveset ebből a lúgos gyógyvízből; le is kopogom, de régóta nem jönnek elő gyomorpanaszaim, élvezem a víz jótékony hatását.



A gyomra mellett Enci a hangszálait is ezzel a gyógyvízzel tartja karban:

– Amikor kezdő színész voltam, láttam, hogy az idősebb kollégák nemcsak iszogatják, hanem gargarizálnak is a Salvus-szal, hiszen régi, jól bevált módszer a hangszálak regenerálására – folytatta a színésznő. – Ha megerőltetem a hangom, akkor én is inhalálok a gyógyvízzel: csodákat tesz a hangszálaimmal. Ezen kívül – a színházak száraz levegője miatt – minden nap használom a Salvus gyógyvíz orr- és szájpermet változatát is.

A Salvus Gyógyvíz Permet gyógyszertárakban és gyógytermék üzletekben, a Salvus Gyógyvíz élelmiszer áruházakban is (Spar, Interspar, Auchan, Tesco, Füszértek, Coop továbbá Rossmann üzletekben) kapható.



Túl sok cég szűnik meg Magyarországon

VÁLLALATOK A cégek 6,5 százaléka szűnt meg 2013-ban Magyarországon, ami régiós összehasonlításban igen nagy számnak tekinthető – áll a Bisnode nemzetközi cégminősítő elemzésében. Hazánknál csak Szlovákiában és Szlovéniában kerül sor több vállalkozás törlésére. 2012-ről 2013-ra 24,3 százalékkal nőtt a törölt cégek száma hazánkban, így tavaly meghaladta a megszűnt vállalkozások száma a 36 ezret. Tavaly átlagosan 3000 vállalkozás szűnt meg havonta. Idén februárban már ezt a számot is túlszárnyalta a magyar cégvilág, ugyanis 2014 második hónapjában több mint 3600 cég megszűnését regisztrálták. 2013-ban havonta átlagosan 2800 új cégalapításra 3000 törlés jutott. A tendencia továbbra is folytatódik, mivel januárban és februárban összesen több mint 5500 cégalapításra jutott több mint 6500 törlés.

A közép-európai régióban változatos a helyzet. Sok országban csökken a cégtörlések száma, míg hazánkban, Csehországban és Szlovákiában nőtt a számuk. Horvátországban 72 százalékkal csökkent a törölt vállalkozások száma, ami jogi változások következménye. 2012-ről 2013-ra a legnagyobb mértékben (121,5 százalékkal) Csehországban nőtt a megszűnt cégek száma, Lengyelországban 11,8 százalékos csökkenés volt. Horvátországon kívül leginkább Szerbiában (-22,5 százalék) csökkent a cégtörlések száma. ■ B. M.

Putyin szerint törvényes a népszavazás

REFERENDUM A békés rendezésre szólította fel a feleket a Külügyminisztérium

Magas részvétel mellett zajlott le tegnap a Krími Autonóm Köztársaság hovatartozásáról szóló népszavazás. Ezt Moszkva kivételével szinte az egész világ elítélte.

AS-összeállítás

Oroszország tiszteletben fogja tartani a krími lakosság választását – mondta Vlagyimir Putyin orosz államfő Angela Merkel német kancellárnak, akivel vasárnap telefonon beszélt az autonóm köztársaság hovatartozásáról szóló, tegnap rendezett népszavazással kapcsolatban. Putyin a Kreml álláspontját megismételve azt hangoztatta, hogy „a félsziget lakosságának akaratnyilvánítása a nemzetközi jog normáinak teljesen megfelelve valósul meg". Az orosz államfő az ENSZ Alapokmányának első cikkelyére is hivatkozott, amely rögzíti a népek egyenlőségét és önrendelkezési jogát.

Moszkva véleményét kevesen osztják. Az Európai Unió és az Egyesült Államok többször hangot adott a krími népszavazás törvényességével kapcsolatos aggályainak, az ENSZ Biztonsági Tanácsa is az orosz vétó miatt nem tudta elfogadni ezzel kapcsolatos határozattervezetét. Tegnap a magyar Külügyminisztérium is illegitimnek és jogellenesnek nevezte az Ukrajna alkotmányát sértő népszavazást és annak eredményét. Közleményükben felhívták a figyelmet, hogy a referendum kiírásáról hozott döntés, majd annak megtartása súlyosan veszélyezteti az ukrajnai válság békés és politikai rendezésére irányuló erőfeszítéseket. Közölték, sürgetik az orosz felet, hogy további lépésekkel ne élezze a válságot, hanem annak rendezése érdekében mielőbb kezdjen tárgyalásokat az ukrán kormánnyal.

A BBC beszámolója szerint magas részvétellel zajló referendum sem zajlott azonban zavartalanul. Mintegy negyven orosz katona négy páncélozott szállító harcjárművel útzárat állított fel a Krími Autonóm Köztársaság határában, a Herszon megyében lévő Sztrilkove településnél – közölte vasárnap az ukrán határőrszolgálat. Eközben Ukrajna legkeletibb megyéjének székhelyén, Luhanszkban helyi oroszbarát aktivisták állítólag feltartóztattak egy ukrán katonai vonatszerelvényt.

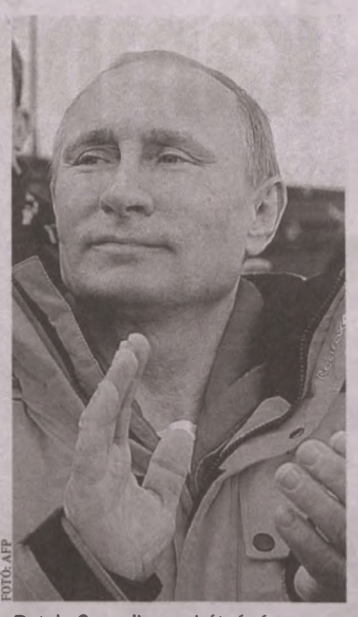

FOTÓ: AFP

Putyin Szocsiban a hétvégén

Nehéz önállóság

A KRÍM *önállóan gazdaságilag nem lenne életképes kijevi elemzők véleménye szerint. A Krím és 2 millió lakója Ukrajnából kapja az általa felhasznált víz 85 százalékát és az áram 82 százalékát – nyilatkozta az AFP-nek Mihajlo Goncsar, a Nomosz kijevi elemzőközpont energiaügyi szakértője. Ami a gázellátást illeti, a félsziget lényegében önellátó, vízből és áramból azonban Oroszország rövid távon nem tudja pótolni a Kijev döntésétől függően esetleg kieső mennyiséget, mert nincs meg a szállításhoz szükséges infrastruktúra.*

A KRÍM *legnagyobb bevétele a turizmusból származik, a szovjet idők óta sok üdülni vágyót vonz a tengerparti Jalta és Jevpatorija, idén azonban várhatóan elmarad a roham.*

A hármas BMW-nek köszönhető a jó teljesítmény

TELJESÍTMÉNY A várakozásnál jobb évet zárt a BMW az előzetes negyedik negyedéves adatok alapján, bár a részletes adatokat csak ezen a héten közli a bajor autógyártó. Az árbevétel 20,2 milliárd eurós értéke lényegében megegyezett az 20,9 milliárdos elemzői előrejelzéssel ám az adók és kamatok levonása előtti EBIT eredmény nagysága 1,95 milliárd euró lett, szemben a várt 1,83 milliárd euróval. 2013-ban 1,96 millió gépkocsit értékesítettek, de idén a tervek szerint már átléphetik a 2 milliós határt. Az erős értékesítés leginkább a 3-as BMW-nek köszönhető, amiből több mint 500 ezer darabot adtak el. A vártnál kedvezőbb eredmény hatására a BMW részvények átmenetileg 3 százalékot is emelkedett, de tartott sokáig a szárnyalás. ■

Gyengén indult az idei év a Deutsche Banknál

PIAC A Deutsche Banknak gyengén kezdődött az idei első negyedéve, ugyanis a sorozatos gyenge kínai gazdasági adatot, valamint az Oroszország és Ukrajna közti feszültség negatívan hat a befektetési banki tevékenységére, mivel csökkent a piac aktivitása. Erről a Deutsche Bank pénzügyi igazgatója, Stefan Krause beszélt a múlt héten. A negyedév vége előtt a gyenge évkezdetről szóló bejelentés arra utal, hogy az első negyedéves számok alacsonyak lehetnek majd, ami negatív hír a bankcsoport számára és az igazgató felszólalását akár egy „profit warningként" is lehet értelmezni. Ráadásul nem várható, hogy a globális hangulat a negyedévből hátralévő néhány hétben jelentősen megváltozzon. Ennek megfelelően a Deutsche Bank részvényei alulteljesítőnek számítottak a pénteki kereskedésben. ■ Nagy András

FORRÁS: ERSTE BANK HUNGARY ZRT. ÉS ERSTE BEFEKTETÉSI ZRT. – ELEMZÉS

HIRDETÉS

PENNY MARKET

Okos megoldás

2014. március 17. hétfő – március 19. szerda

Kristálycukor
▸ 1 kg

DIAMANT Kristály CUKOR

SZUPER ÁR 202 Ft

Hegyes erős paprika
▸ I. osztály
▸ db
-40% OLCSÓBB! 35 Ft/db 59 Ft

Lilahagyma
▸ hálós ▸ 500 g
▸ 190 Ft/kg
-46% OLCSÓBB! 95 Ft/kg 179 Ft

Sissy Trappista sajt
▸ 700 g
▸ 1499 Ft/kg
MAGYAR TERMÉK
-200 FORINT 1049 Ft 1249 Ft*

Dárdás Sajtos baromfipárizsi
▸ 500 g
▸ 598 Ft/kg
HAZAI TERMÉK
-25% OLCSÓBB! 299 Ft 399 Ft*

Aranykosár tészták
▸ 4 tojásos
▸ tarhonya, spagetti, szarvacska, makaróni
▸ 500 g
▸ 278 Ft/kg
MAGYAR TERMÉK
-30% OLCSÓBB! 139 Ft/db 199 Ft*

FŐZZE LE A PROFIKAT!
Gyűjtse a hűségpontokat és szerezze meg a BergHOFF MOON edényeket!
AKÁR 70% KEDVEZMÉNY!
Részletek üzleteinkben!

Nescafé 3in1 kávéspecialitás
▸ 7 x 17,5 g
▸ 2604 Ft/kg
1 CS. TERMÉKÉRT +1 PONT
-28% OLCSÓBB! 319 Ft 449 Ft*

Forest Méz-mandula toalettpapír*
▸ 3 rétegű ▸ 24 tekercs ▸ 48 Ft/tekercs
▸ 15 méter/tekercs ▸ 3,2 Ft/méter
HAZAI TERMÉK
CSAK MOST! 1 CS. TERMÉKÉRT 1149 Ft +2 PONT

Érvényes: 2014. március 17. hétfő és március 19. szerda között minden Penny Market üzletben, az ország 193 pontján. *Az árak a 2014. március 13-at megelőző Penny Market fogyasztói árak. *A csillaggal jelölt árucikkek nem állandó termékei kínálatunknak, ezért előfordulhat, hogy az akció kezdete után rövid időn belül elfogynak. Amennyiben gondos tervezésünk ellenére a termék az akció vége előtt elfogyna, felvilágosításért kérjük, forduljon az üzletvezetőhöz. A legközelebbi áruházaink listáját megtalálja a www.penny.hu weboldalunkon, a böltkereső menüpont alatt. A nyomdai hibákért felelősséget nem vállalunk. Az árak forintban, áfával együtt értendők. Kiszolgálás csak a háztartásokban szokásos mennyiségben. Szíves megértésüket köszönjük!

www.penny.hu

HÍRSÁV

Pénztárgépek: halad az átállás

AZ ÜZEMBE helyezett online pénztárgépek száma meghaladta az 59 ezret a március 10-i adatok szerint, várhatóan május végéig az üzletek többségében már online pénztárgép működik majd – közölte a Nemzeti Adó- és Vámhivatal (NAV). A NAV korábban azt közölte, hogy nagy reményeket fűz az online pénztárgépek bevezetéséhez, a második félévtől már eredményeket is vár. Ilyen volumenű adatszolgáltatás ugyanis még soha nem állt az adóhatóság rendelkezésére. ■ MTI

A Közel-Keleten terjeszkedik a TGM

A TRIGRANIT Management Zrt. (TGM) az Egyesült Arab Emírségekben is megkezdi működését, miután felmérték a Közel-Kelet és Ázsia növekvő ingatlanpiaci szektorában rejlő üzleti lehetőségeket – közölte a társaság. Tájékoztatásuk szerint a TGM a mintegy 20 éves kelet-közép-európai ingatlanüzemeltetési tapasztalatát a dubaji irodáján keresztül kívánja ellátni a Közel-Keleten. Philip Evans, a TriGranit Management Zrt. vezérigazgatója kiemelte: „A Közel-Kelet számos üzleti lehetőséget tartogat a TGM számára." ■ MTI

Üzlethálózatot épít a Bijó Élelmiszer

ELSŐ BIO-, gyógy- és reformtermék kereskedését nyitotta meg Budapesten márciusban a Bijó Élelmiszer Kereskedelmi Kft., amelynek terveiben országos franchise hálózat kiépítése szerepel. A 3600 négyzetméteres raktáráruház kínálatában 500 beszállító több mint 17 ezer féle terméke szerepel. A kereskedőket, üzleti partnereket kiszolgáló raktáráruház mellett egy 400 négyzetméteres kiskereskedelmi üzletet is nyitottak a lakossági vásárlók számára. Utóbbi polcain mintegy ötezer termék sorakozik. ■ MTI

HÍRSÁV

Fico nyerte az első fordulót

ROBERT FICO kormányfő és Andrej Kiska vállalkozó jutott a szlovák államfőválasztás március 29-i második fordulójába. A voksolás szombati első fordulójában legtöbb szavazatot szerzet Robert Ficónak az ötven választókerület közül 31-ben sikerült győznie, ám mégis nyitott a versengés, mert a többi jelölt várhatóan az ellenzéki jelölt támogatására szólítja fel szavazóit. A részvételi arány alacsony, 43,4 százalékos volt. ■ VG

Papírforma a szerb választáson

AZ ELŐZETES várakozások szerint biztosra vehető a jobbközép Szerb Haladó Párt (SNS) fölényes győzelme az előre hozott parlamenti választáson. A tegnap rendezett voksolás után Aleksandar Vucic, az SNS elnöke a legesélyesebb a kormány vezetésére. A helyi sajtó szerint a második helyet a jelenlegi kisebbik koalíciós partner, az Ivica Dacic vezette baloldali Szerbiai Szocialista Párt szerezheti meg. ■ MTI

Cameron újraírná a szabályokat

NAGY-BRITANNIA TÁMOGATJA az Európai Unió további bővítését, de csak olyan mechanizmus kidolgozásával együtt, amely elejét veszi a „hatalmas népvándorlásnak" az unión belül – írta vasárnap megjelent cikkében a brit miniszterelnök. David Cameron a The Sunday Telegraph című konzervatív vasárnapi lapban kifejtette: az EU-n belüli szabad munkaerő-áramlás célja csak az lehet, hogy az uniós társállamokból érkezők valóban dolgozzanak, nem pedig az, hogy „ingyen" szociális ellátásokat vegyenek igénybe. ■ MTI

Viharos lett a kampányünnep

MÁRCIUS 15. Nem lesz Orbán–Mesterházy tévévita



FOTÓ: KALLUS GYÖRGY

Orbán Viktor miniszterelnök a Múzeumkertben a rezsicsökkentést az 1848-as forradalom feladataihoz hasonlította

A viharos idő miatt a legnagyobb ellenzéki tömörülés nem tudta megtartani március 15-i nagygyűlését, így Orbán Viktor miniszterelnök beszéde volt a fő attrakció. Ennek ellenére a választási kampány áthatotta az egész ünnepet.

VG-összeállítás

Magyarország az elmúlt négy évben azért teljesített jobban, mert egységes volt, sőt ma Európában a legegységesebb ország, amely egy új korszak kapujában áll – közölte Orbán Viktor a március 15-e alkalmából tartott ünnepi beszédében, a Múzeumkertben. A miniszterelnök hangsúlyozta: Magyarország az elmúlt években kiállt saját magáért, és megvívta harcait olyan ellenfelekkel – például „a pénzvilággal, birodalmi fővárosokkal és természeti csapásokkal" – szemben, amelyek nagyobbnak és erősebbnek tűntek. Az elmúlt évek kormányzati intézkedéseire utalva kifejtette: „megmutattuk, hogy megvédjük a magyar családokat az uzsorától, a monopóliumoktól, a kartellektől, a nemzetek fölé magasodni akaró birodalmi bürokratáktól. Megmutattuk, hogy meg lehet védeni a munkahelyeket, és százezer szám tudunk újakat teremteni". Megjegyezte, bár a Nemzeti dalban nem mutatna jól az a szó, hogy rezsicsökkentés, de azt könnyű belátni, hogy éppen úgy, mint ma, akkor, 1848-ban is az igazságtalan és méltánytalan terhek csökkentése volt az első és legfontosabb feladat.

Ez utóbbi két pont, a rezsicsökkentés és a munkahelyteremtés a Fidesz választási programjának két fő eleme – erősítette meg vasárnap a kormánypárt, reagálva az ellenzéki Összefogás bírálatára, miszerint nincs is választási programjuk.

A miniszterelnökhöz hasonlóan ugyanis az ellenzék is az április 6-i választások előtti kampány kulcsnapjának tekintette a március 15-i ünnepet. A viharos időjárás miatt azonban a délutáni órákban a fővárosba szervezett nagygyűlésük elmaradt, így csak egy rögtönzött gyűlést tartottak a Petőfi-szobornál.

Itt Mesterházy Attila MSZP-elnök arról beszélt, hogy Orbán Viktor ellopta a magyaroktól a demokráciát és tönkretette a gazdaságot. A baloldali összefogás miniszterelnök-jelöltje egyben a választás előtti napon személyes televíziós vitára hívta ki a kormányfőt. Hozzátette: mind a 106 egyéni jelöltjük kihívja fideszes ellenfelét egy vitára. A Fidesz a tévévitára szóló felkérést közleményében azzal hárította el, hogy nincs valós alternatívát felmutató, kormányzóképes igazi jelölt a baloldalon, ezért nem állnak fenn a vita feltételei.

Átadták a Kossuth teret

AZ ORSZÁGHÁZ *és a Kossuth tér 2010 óta tartó újjáépítése a magyar állam újjáépítésének a jelképe is – hangoztatta az Országgyűlés elnöke a megújult Kossuth téren, a március 15-i állami ünnepségsorozat kezdetén. Kövér László kiemelte: az újjáépítés – miként a magyar állam esetében is – évtizedek óta égetően esedékes volt, célja pedig a történelmi hagyományok tiszteletben tartásával történő korszerűsítés.*

A TÉREN *megszűnt a felszíni parkolás, a háromszintes mélygarázs a tervek szerint április 8-ra készül el. A felújítás generálkivitelezője a KÉSZ Építő és Szerelő Zrt. volt.*

KOSSUTH-NAGYDÍJ:
Jókai Anna író

KOSSUTH-DÍJ:
Mőcsényi Mihály építész
Dobai Péter író
Temesi Ferenc író
Bohus Zoltán iparművész
Németh János keramikus
Boráros Imre színművész
Hámori Ildikó színművész
Kóti Árpád színművész
Mácsai Pál színművész
Baráti Kristóf hegedűművész
Béres János népzenekutató
Hegedűs Endre zongoraművész
Jávori Ferenc „Fegya" zeneszerző
Kiss B. Attila operaénekes
Kobzos Kiss Tamás előadóművész
Kovács Kati előadóművész
Orbán György zeneszerző
Snétberger Ferenc gitárművész
Takács Klára operaénekes
Timár Sándor koreográfus
Megosztva a Vujicsics együttes tagjai: Borbély Mihály, Brczán Miroszláv, Eredics Áron, Eredics Gábor, Eredics Kálmán, Szendrődi Ferenc, Vizeli Balázs

SZÉCHENYI-NAGYDÍJ:
John Lukacs történész

SZÉCHENYI-DÍJ:
Pócs Tamás biológus
Tamás Gábor orvoskutató
Borsa Gedeon bibliográfus
Kotschy András akusztikus tervező
Roósz András kohómérnök
Balogh Balázs építész
Mandl József kutatóorvos
Sóbel Mátyásné Schaff Zsuzsánna orvoskutató
Schmidt Mária történész
Honti László nyelvtudós
Mravik László művészettörténész
Schlett István politikatudós
Dékány Imre kémikus
Farkas Győző fizikus
Kertész János fizikus
Páles Zsolt matematikus
Simonovits Miklós matematikus
Tusnády Gábor matematikus
Batta András zenetörténész

Paks II.: folyik a minősítés

SZERZŐDÉS Csaknem 400 magyar cég kerülhet képbe

Két országgyűlési képviselői kérdés alapján újból előtérbe került a paksi atomerőmű területén építendő két új blokkal kapcsolatos, hazai beszállítás ügye. Mindkét kérdést Szél Bernadett LMP-s képviselő tette fel. Elsőként arra volt kíváncsi, egyáltalán lesznek-e magyar beszállítók, másodikként pedig arra, hogy a kormány hogyan ütemezi a beszállítói programot. A képviselő – aki önmagában is nehezen vállalhatónak tartja a tervezett, 10–12 milliárd eurós beruházást –, a beszállítói programot ködösnek és átláthatatlannak érzi, ahogyan magát a beruházást is. Szél Bernadett Németh Lászlóné nemzeti fejlesztési minisztertől kért választ.

Miközben a beruházással megbízott, orosz Roszatom korábban legfeljebb 30 százalékos magyar beszállítói arányt tartott reálisnak, a kivitelezés elvállalásakor már 40 százalékra vállalt kötelezettséget. Azt, hogy a 40 százalék jelen helyzetben nehezen képzelhető el, a projekt bírálóin kívül a döntéshozók is elismerik. Erre vonatkozó kérdésünkre korábban Lázár János miniszterelnökségi államtitkár azt válaszolta, hogy a kormány egyik prioritása az lesz, hogy segítse a beszállítás iránt érdeklődő vállalkozásokat, hogy alkalmassá váljanak a munkában való részvételre. Más lapok mellett a Világgazdaság is rendre beszámolt egyrészt az MVM Paks II. Atomerőmű Fejlesztő Zrt. által a potenciális beszállítói kör felmérésével kapcsolatos munkáról.

Válaszában Németh Lászlóné egyebek mellett közölte, hogy az MVM Paks II. többlépcsős minősítés során azonosítja az új blokkok lehetséges hazai beszállítóit, amelyekkel elérhető a 40 százalékos hazai beszállítói arány. A társaság beszállítói tájékoztató programsorozatán közel 400 vállalkozás vett részt.

HIRDETÉS



Dunántúli Napló
magazin



A tavaszi divatban a nagy visszatérők hódítanak, újra jönnek a slágerszínek

10. oldal

UTAZÁS

Gyógyulás és pihenés az örökzöld Hévízen

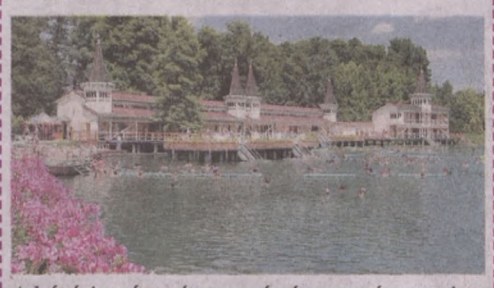

A hévízi gyógyvíz reumás és mozgásszervi betegek gyógyításában utánozhatatlan, és egészen különleges egészségmegőrző ereje van. 12. oldal

AUTÓ-MOTOR

Megint jöhetnek a nyári gumik



Az a fura helyzet alakult ki ezen a télen, hogy október óta talán ha két olyan hét volt, amikor valóban téli gumira volt szükség. 13. oldal

A kertbe szólít a jó idő



Még lehetnek hűvösebb napok, de a tavasz visszavonhatatlanul beköszöntött. Ideje megkezdeni a kerti munkákat. A talajt elő kell készíteni, el kell ültetni a fákat és az évelő növényeket, és nekifogni a növények szaporításának is.

11. oldal

HIRDETÉS

SIKER, SIKER, SIKER!
EGY ÉLETEM KÉT HALÁLOM
bűnügyi vígjáték
2014. március 28. Pécsi Harmadik Színház
Rendezte: Moravetz Levente
Főbb szerepekben:
Dévényi Ildikó • Gregor Bernadett • Sulyok Charlie
Jegyek kaphatók:
http://www.jegy.hu/program/egy-eletem-ket-halalom-45829/
vagy Pécsi Harmadik Színház, PartyZoo jegyiroda, az InterTicket partnerei



Van reggelente 3 perce és 150Ft-ja az egészségére?
4199 Ft/hó
Egy tiszta, öngyógyító test felé - az orvosi kezelések hatékony kiegészítésére
bio BÚZAFŰLÉ
www.BIOBUZAFULE.hu

KARDIOLÓGIAI, BELGYÓGYÁSZATI
MAGÁNRENDELÉS, SZŰRŐKÖZPONT
Pécs, Király u. 81.
Bejelentkezés telefonon: 72/213-462, 30/743-8700
Szív-, érrendszeri szűrővizsgálatok, Arteriográfos érvizsgálat
Belgyógyászati, kardiológiai betegek kivizsgálása, gondozása.
Terheléses ekg, szív-ultrahang, hasi ultrahang, carotis doppler.
Akupunktúra, fizikoterápia, gyógymasszázs.
www.szurokozpontpecs.hu
Dr. Varsányi Ágnes főorvos, kardiologus, belgyógyász szakorvos

Problémát jelent a csendes hangok észlelése?
Túl halk a színházi előadás?
Az előadó a tréningen túl halkan beszél?
Hallott már az új mini hangerősítőről?
MINI HANGERŐSÍTŐ
HALLÁST SEGÍTŐ KOMMUNIKÁCIÓS ESZKÖZ
Limitált széria!
• Biztosítja a megfelelő hangerőt
• Apró mérete segít, hogy diszkrét legyen
• Egyszerű kezelhetőség
• Elemmel működtethető
• Kényelmes
CSAK 4 990 Ft
Hallja meg a világot a legdiszkrétebb módon, a legolcsóbban!
„Amikor elmesélem a környezetemben, hogy hangerősítőt hordok, mindenki meglepődik, annyira észrevehetetlen, nagyon szeretem, megkönnyíti a környezetemmel való kommunikációt"!
Igény esetén térítésmentesen megvizsgáljuk hallását is!
Jelentkezzen be nálunk, ingyenesen hívható vonalunkon, 06-80/182-182 minden hétköznap 8:00-16:30 óráig!
INGYEN HÍVHATÓ INFORMÁCIÓS VONAL
06-80/182-182
Az ajánlat 2014. március 31-ig, vagy a készlet erejéig tart.

RAFTING OPTIKA



HA 100% MÁR 90%
MUSZÁJ 70%
SZEMÜVEGET 50%
VENNIE 40%
JOBB 30%
HA 20%
NÁLUNK 10%
TESZI TESZI
MOST CSAK 1 HÉTIG
AZ ENGEDMÉNY MÉRTÉKE MAXIMUM
50 000 Ft
Komplett szemüveg készítése esetén. Március 7 – 14-ig.
50%-os LENCSEAKCIÓ
Ne feledje: RAFTING OPTIKA A MEGOLDÁS!
MINDEN SZEMÜVEGLENCSÉRE Március 17 – 21-ig.
SZÉP ERZSÉBET UTALVÁNY
Az akció más akciókkal nem összevonható. Az engedmény mértéke maximum 50 000 Ft.
EGÉSZSÉGPÉNZTÁR ELFOGADÓHELY!
További, aktuális akcióinkról informálódhat honlapunkon: www.raftingoptika.hu
RAFTING OPTIKA
Pécs, Ferencesek u.15. Tel.: +36-72/222-890
Pécs, Citrom u. 2–6. Tel.: +36-72/216-299

A tavaszi divatban a nagy visszatérők hódítanak

A legjobb hír az idei tavaszi divattal kapcsolatban, hogy nem egy slágerszín visszatér ebben a szezonban, így a meglévő ruhatárból is trendin öltözködhetünk. Milyen árnyalatok is hódítanak az idei szezonban? Az elmúlt években a pasztell- és a fagylaltszínek minden tavaszi-nyári szezonban megjelentek, idén igazán gazdag a választék, a vajszín, a citromfagyi, a halvány púder- vagy babarózsaszín, a halvány barack, az erős barack, a szegfűrózsaszín, a levendula, a tengerzöld már ismerős volt, viszont újdonság a halványkék és a halványzöld.

Kabátdivat: továbbra is a ballonkabát és a motoros dzseki a legnépszerűbb

A természetben csak március 1-jén köszöntött be a meteorológiai tavasz, azonban a boltokba már hetek óta szállingóztak az új kollekciók, a legújabb blúzok, ruhák, szoknyák, felsők és kiegészítők. Ez alapján pedig következtethetünk arra vonatkozólag is, hogy milyenek lesznek az előttünk álló hónapok legmeghatározóbb trendjei.

Bár az év trendszíne elméletileg a ragyogó orchidea, egyelőre sem ez, sem pedig a lila más árnyalatai nem kaptak túl nagy hangsúlyt a tavaszi kínálatban. Annál hangsúlyosabb viszont a fekete-fehér kombináció, a nap- és a mustársárga; a korallszín, a púder- és a barackrózsaszín, a homokszín és a kék, a minták közül pedig a virág-, valamint a geometrikus minták uralják az üzletek kínálatát.

Az átmeneti kabátok divatjában nem történt túl nagy változás, továbbra is a ballonkabát és a motorosdzseki a két legdivatosabb változat. A tavasz legmenőbb felsőrészei a lágy esésű, kényelmes darabok. A tél divatjából még maradtak az aszimmetrikus szoknyák, a nadrágfazonok között pedig a megszokott szűk szárak mellett megjelentek a bővebb fazonú modellek is, melyek az előrejelzések szerint ebben az évben át is veszik majd az uralmat.

Melyik mintát mivel kombinálhatjuk előnyösen?

Az előző mintázatú holmik párosításának egyik alapszabálya, hogy a minták színvilága passzoljon egymáshoz. A fekete-fehér mintás holmik esetében ez egyszerű. A csíkos és a pöttyös a két, egymással legjobban variálható minta, a pöttyös hatású blúzhoz választhatunk egy hosszában csíkos nadrágot. A fülbevaló a blúz mintájához alkalmazkodik. A mintákat úgy is kombinálhatjuk, hogy ugyanazt a mintát viseljük két, különféle méretben. A csókos száj minta a tavaszi-nyári szezon egyik legdivatosabbja lesz, például a felsőrészen lehet nagy, a szoknyán pedig kis méretben.

A leggyakoribb daganat

A bőrrák az összes daganatféleség közül a leggyakoribb, kialakulásában jelentős szerepük van az anyajegyeknek.


Az atipusos anyajegy megjelenése öröklődik

Mindannyiunknak van legalább néhány anyajegyünk. A közönséges anyajegyek elsősorban gyermekkorban és serdülőkorban keletkeznek, de egyes formák már születéskor is jelen lehetnek. Az anyajegyek mérete változó, leggyakrabban néhány milliméteresek. Színük általában sötét, sárgásbarna vagy fekete. Lehetnek sima vagy egyenetlen felszínűek, alakjuk kör alakú vagy szabálytalan. Határuk mindig éles.

A szakemberek szerint anyajegy minden olyan bőrjelenség, amely éles határú, maradandó, színe vagy felszíne eltér a környező bőrétől. Az anyajegyek jelentősége abban rejlik, hogy a legtöbb ember számára orvosi vizsgálat nélkül nem különíthetők el sem az úgynevezett atípusos anyajegyektől, amelyekből gyakran fejlődik ki bőrrák, sem magától a bőrráktól.

A anyajegyek kialakulásában elsősorban a bőrt ért UV sugárzás - napfény, szolárium - mennyiségének van szerepe. Minél több UV sugárzás éri a bőrt, annál nagyobb az esély az anyajegyek megjelenésére.

Az atípusos anyajegyek megjelenése öröklődik. A melanoma malignum eseteinek több mint fele előzetesen meglévő anyajegyekből indul ki. Ez alapján előfordulása gyakoribb olyan személyeken, akiknek testén nagyszámú anyajegy található.

A bőrgyógyászok szerint nagyon fontos a közönséges anyajegy, az atípusos anyajegy és a melanoma elkülönítése. A közönséges anyajegy határa éles, az atípusos anyajegy és melanoma esetében az elváltozás határa szabálytalan, elmosódó. A közönséges anyajegy és a melanoma gyakoribb azokon a bőrfelületeken, amelyeket több napsütés ér, az atípusos anyajegy esetében ez nem figyelhető meg.



Miből áll a bőr védekezőképessége?

A bőr három rétegből áll. A felszíntől legtávolabb helyezkedik el a bőralja, amelyet zsírszövet alkot. A középső réteg az irharéteg, mely egy 60 kg súlyú felnőtt esetében 3-4 kg lehet. A felszín felé, legkívül található a hámréteg, amely kétféle sejttípust tartalmaz: 90 százalékban a szarutermelő sejtek alkotják, a maradék 10 százalék nagy részét a melanociták teszik ki. Ezek termelik a melanin nevű festékanyagot, melynek kiemelkedő szerepe van a fényvédelemben, mivel kiszűri a rákkeltő hatású UV sugarak nagy részét.

HIRDETÉS

JÓ ÉS OLCSÓ ◆ JÓ ÉS OLCSÓ ◆ JÓ ÉS OLCSÓ
TAVASZI VÁSÁR
Kossuth tér, a Zsinagóga mellett (Fürdő u. 1.)
Telefon: 72/215-564 · Nyitva: hétfőtől péntekig 8–18-ig, szombaton 8–14-ig
LEGOLCSÓBB FÜGGÖNYÖK
LEGOLCSÓBB VARRÁSSAL
80 Ft/m
Jó minőségű divatos függönyök, kísérő függönyök NÉMETORSZÁGBÓL
akár 50%-kal olcsóbban
már 590 Ft/m
Tavaszi ruhavásár
10–50%-kal olcsóbban
Bőrdzseki
10–50%-kal olcsóbban
már 990 Ft-tól
Gyerek ruha 150 Ft-tól
Felnőtt ruha 150 Ft-tól
Nyugdíjasoknak további 10% kedvezmény!
AKCIÓ időtartama 2014. március 31-ig.

AB DENTAL
www.ab-dental.hu
Az AB-Dentál Fogorvosi és Szájsebészeti Centrumba
keresünk
a munkáját szerető, elhivatott, esetleg idegen nyelven, vagy nyelveken beszélő
fogászati asszisztensnőket
főállású munkaviszonyba.
Motivációs levelet és fényképes szakmai önéletrajzot a balazs.nagy@ab-dental.hu e-mail címre várunk.

Esztétikai lézersebészet, bőrgyógyászat magánrendelés
az orvosi tapasztalat és a legmodernebb bőrgyógyászati lézeres eljárások találkozása a rendelő, ahol 23 éve kap megoldást bőrgyógyászati és esztétikai problémáira igényes környezetben, idejének megkímélésével várjuk Önt
Jelentkezzen most!
bőrgyógyászat • gyermek bőrgyógyászat • számítógépes anyajegyvizsgálat • ráncfeltöltés hyaluronsavval • ráncok botox kezelése • hónalji verejtékzés botox kezelése • benőtt körömlevétel, vírus szemölcs, szemölcs, anyajegy, bőrkinövés, tyúkszem lézeres eltávolítása • lézeres arcfiatalítás, ránctalanítás • acne utáni heg, műtéti heg, stria lézeres kezelése • körömgombásodás lézeres kezelése • pigmentfolt, tetoválás lézeres eltávolítása • hajszálér, seprűvéna lézeres kezelése • tartós szőrtelenítés lézerrel
Dr. Schmelás Attila, bőrgyógyász-lézersebész szakorvos magánorvos
Bejelentkezés: 72/440-837, 30/99-34-956, rendelési időben: 72/446-135; Rendelő: Pécs, Kaszás út 43.
www.borgyogyaszpecs.hu; www.facebook.com/schmelasdoktor

Az Ön orvosa rovat minden kedden kedvezményes megjelenéssel.
Hirdetés információ: 06-30/408-8090

VÁRJUK
TISZTELT ÜGYFELEINKET
a Nagy Lajos király útja 14. sz. alatti hirdetésfelvevő irodánkban.
hirdetésfelvétel
előfizetés
Dunántúli Napló
NYITVA TARTÁS: H-P 8.00-16.30
TELEFON: 72/225-512

VÁRJUK
TISZTELT ÜGYFELEINKET
a Engel János u. 8. sz. alatti hirdetésfelvevő irodánkban.
hirdetésfelvétel
előfizetés
Dunántúli Napló
NYITVA TARTÁS: H-P 8.00-16.00
TELEFON: 72/505-079

SZÉCHENYI TERV

SAJTÓKÖZLEMÉNY

Nagyharsány Község Önkormányzatának óvodafejlesztése az Új Széchenyi Terv keretében

2013. december 19.

Nagyharsány Község Önkormányzata 119,99 millió forint támogatást nyert el a „Nevelési intézmények fejlesztése" programban az Új Széchenyi Terv keretében. A 119,99 millió forint összköltségvetésű beruházásban óvodát újít fel.

Nagyharsány Község Önkormányzata a 119.999.999 forint összköltségvetésű beruházásban a község óvodáját újítja fel. A projekt az intézményi átszervezés következtében átkerült a Nagyharsányi Intézményfenntartó Társuláshoz. A Társulás vállalta, hogy a befejezést követő 5 évig az elkészült fejlesztést fenntartja és üzemelteti. A fejlesztés eredményeként az óvoda egy csoportszobával és egy tornaszobával bővül, az épület felújításra kerül.

A beruházáshoz az önkormányzat 119.999.999 forint támogatást nyert el az Új Széchenyi Terv segítségével.

Nagyharsány Község Önkormányzata
Cím: 7822 Nagyharsány, Kossuth L. u. 54.
www.ujszechenyiterv.gov.hu

MAGYARORSZÁG MEGÚJUL
A projekt az Európai Unió támogatásával valósul meg.

SZÉCHENYI TERV

SAJTÓKÖZLEMÉNY

Versendi óvodafejlesztés
2013.10.22.

Versend Község Önkormányzata közel 120 millió forint vissza nem térítendő támogatást nyert el a „Nevelési intézmények fejlesztése" című pályázati kiíráson az Új Széchenyi Terv keretében. A közel 120 millió forint összköltségvetésű beruházásból óvodafejlesztés történt.

Versend Község Önkormányzata sikeresen pályázott az Új Széchenyi Terv keretében a „Nevelési intézmények fejlesztése" (DDOP-3.1.2-12) tárgyú pályázati kiíráson. A támogató 2013. szeptemberi döntése alapján az Önkormányzat 119 999 995 forint vissza nem térítendő támogatást nyert. A projekt összköltsége 119 999 995 forint. A támogatás intenzitása 100 százalékos. A projekt célja a község óvodájának a felújítása. Az Önkormányzat vállalja, hogy a befejezést követő 5 évig az elkészült fejlesztést fenntartja és üzemelteti.
A lefolytatott közbeszerzési eljárás alapján a munkát a Global-Zöldenergia Kft. végzi. A projektmenedzsment feladatok teljes körű ellátásával a Dél-Dunántúli Regionális Fejlesztési Zrt-t bízta meg az Önkormányzat.
A fejlesztés eredménye, hogy az óvoda egy csoportszobával és egy tornaszobával bővül, az épület felújításra kerül.

Versend Község Önkormányzata
Cím: 7752 Versend, Templom tér 1.
E-mail: babarcjegyzo@gmail.com
Honlap: www.versend.ekisterseg.hu
www.ujszechenyiterv.gov.hu

MAGYARORSZÁG MEGÚJUL
A projekt az Európai Unió támogatásával valósul meg.

SZÉCHENYI TERV

SAJTÓKÖZLEMÉNY

Himesháza Község Önkormányzatának óvodafejlesztése
2013.10.22.

Himesháza Község Önkormányzata közel 120 millió forint vissza nem térítendő támogatást nyert el a „Nevelési intézmények fejlesztése" című pályázati kiíráson az Új Széchenyi Terv keretében. A közel 120 millió forint összköltségvetésű beruházásból óvodafejlesztés történt.

Himesháza Község Önkormányzata sikeresen pályázott a „Nevelési intézmények fejlesztése" (DDOP-3.1.2-12) tárgyú pályázati kiíráson. A támogató 2013. júliusi döntése alapján az Önkormányzat 119 958 557 forint vissza nem térítendő támogatást nyert. A projekt összköltsége 119 958 557 forint. A támogatás intenzitása 100 százalékos. A projekt célja a község óvodájának a felújítása.
A projekt az intézményi átszervezés következtében átkerült a Himesháza, Szűr, Erdősmárok, Maráza, Szebény Óvodafenntartó Társuláshoz. A Társulás vállalja, hogy a befejezést követő 5 évig az elkészült fejlesztést fenntartja és üzemelteti.
A lefolytatott közbeszerzési eljárás alapján a munkát a Global-Zöldenergia Kft. végzi. A projektmenedzsment feladatok teljes körű ellátásával a DDRF Dél-Dunántúli Regionális Fejlesztési Zrt-t bízta meg a Társulás.
A fejlesztés eredménye, hogy az óvoda egy csoportszobával és egy tornaszobával bővül, az épület felújításra kerül.

Himesháza Község Önkormányzata
Cím: 7735 Himesháza, Kossuth L. u. 82.
E-mail: polgarmester@himeshaza.hu
Honlap: www.himeshaza.hu
www.ujszechenyiterv.gov.hu

MAGYARORSZÁG MEGÚJUL
A projekt az Európai Unió támogatásával valósul meg.

A kertbe szólít a jó idő

Még lehetnek hűvösebb napok, de a tavasz beköszöntött. Ideje megkezdeni tehát a kerti munkákat. A talajt elő kellett készíteni, ügyelve arra, hogy nedvesen soha ne műveljük azt. Ezekben a napokban, amint túl vagyunk a következő hideg időszakon, eltávolíthatjuk a kertben a védőtakarásokat, és be kell fejezni a gyümölcsfák megelőző növényvédelmi munkálatait is, még a rügyek duzzadása előtt. Most kell, kellett elültetni a fákat és az évelő növényeket, és nekifogni a növények szaporításának is, ha ilyen igény mutatkozik a tulajdonosok részéről. A gyepszellőztetés és -trágyázás is fontos munka.


Mindig készítsük elő a talajt kertészkedés előtt

Figyeljük folyamatosan az időjárást, a növényeinket és a talajt, hiszen innentől kezdve szinte bármikor szükség lehet a gyomlálásra, és trágyázni is nekiállhatunk. A gyepet akár még a következő hónap végéig is utánvethetjük ott, ahol hiányos részek mutatkoznak. Amint elvirágzanak a hagymások, szedjük le azok virágait, a lombjukat azonban hagyjuk teljesen elszáradni.

Már nem kell attól sem tartani, hogy elfagynak a balkonvirágok, de amikor kihelyezzük őket, ügyeljünk arra, hogy a megfelelő módon érje őket a napfény.

Ha színpompás, több évig díszítő évelőágyást szeretnénk kialakítani, mindig készítsük elő megfelelően a talajt. Az évelőknél arra is érdemes különös figyelmet fordítani - sokkal inkább, mint a cserjés és fás növényeknél -, hogy azok nem gyökereznek mélyen. Ezért számukra még fontosabb, hogy megfelelő talajban fejlődhessenek. Kifejezetten fontos tehát a gaznövények eltávolítása, azok ugyanis elszívják a tápanyagokat és a nedvességet a frissen ültetett növényeinktől.

Ha tavasz, akkor lakásfelújítás

A tavasz mindig a lakásfelújítás legfelkapottabb időszaka. Örök ajánlás, hogy készítsük elő megfelelően a projektet.
Saját otthona mindenkinek egyik legnagyobb értéke. Az ingatlanoknál pedig egyszer eljön az a pillanat, amikor már nem elég a szokásos nagytakarítás, komolyabb felújításra, átalakításra van szükség, és az efféle munkákra a tavasz a legalkalmasabb időpont.
Érdemes ezért már most elkezdeniük azoknak a megfelelő szakember, szakemberek kiválasztását, akik tudják, hogy lakásfelújításba kezdenek. Jó tudni azt is, hogy most már Baranyában is több cég, vállalkozás foglalkozik komplett lakásfelújítással, azaz akár egy egész rekonstrukciót, akár egy-egy házrész vagy szoba felújítását rájuk bízhatjuk.
Az ilyen, komplett lakásfelújítással, kivitelezéssel foglalkozó társaságok tevékenységi körébe általában a bútorkészítés, a villany-, vízvezeték- és fűtésszerelés, ablakcsere és -javítás, konyhabútor-beépítés, sőt az árnyékolástechnika is belefér. Ráadásul amiatt is érdemes őket hívni, mert apróbb munkákat is elvállalnak – mondván, így lehet csak később nagyobb megrendelés is –, és akkor is gyorsan, pontosan, tisztességesen dolgoznak.
Akik biztosak magukban, és volt már kedvező tapasztalatuk saját munkájukkal szemben, azok bizonyára a következő tavaszon sem döntenek másként, mint hogy maguk állnak neki festeni, tapétázni, csempézni, parkettázni, hisz bizony sokat spórolhatnak. Akik azonban már rontottak el fontos nagy munkát otthonukban, tudják, hogy többet fizethetnek végül, ha ki kell javítani a hibát, ráadásul egyszer hiába dolgoztak.
Indokolt azt is jól átgondolni, mivel kezdjük az újítást, és mi az, amit először elvégzünk. Amellett, hogy ez nagyban anyagi kérdés, meg kell jegyezni azt is, hogy ha a nagy felületektől haladunk a kicsik felé, az egész közérzetünkre, lelkünkre is jó hatással lehet, és a kívánt megújulás előbb és dinamikusabban jelenhet meg.

A nagy felületektől haladjunk a kicsik felé, közérzetünkre jó hatással lesz ez

Amennyiben nyílászáró-csere előtt állunk, mindenképpen kérjük ki szakember véleményét. Sokszor egyszerű megoldással megszabadulhatunk a balesetveszélyektől, például légbevezetők használatával. Ezek léteznek ablakba-ajtóba építhető vagy falon át kivezethető változatban is. Ajánlott szakembertől tájékozódni gázkazán- vagy nyílászárócsere esetén, mert így elkerülhetők a későbbi balesetek.



HIRDETÉS

VÁSÁROLJON MINDENT EGY HELYEN!
Wellness ÉS HIDROMASSZÁZS CENTRUM
Ha a választott burkolat mellé a kötőanyagot is nálunk vásárolja...
10% engedményt adunk a nem akciós termékeink árából
HOZZA MAGÁVAL EZT A HIRDETÉST, ÉS VÁSÁROLJON EXTRA KEDVEZMÉNNYEL!
Az akció 2014. március 13-tól április 3-ig, illetve a készlet erejéig tart.
TERRAKOTTA CSEMPECENTRUM
BAJA, KELETI KÖRÚT 5. TEL.: 79/520-170
www.terrakotta.hu

A nyüzsgő város zöld szigete
Árnyas liget 1. ütem
KIADÓ ÜZLET/IRODA A LAKÓPARKBAN!
Pécs, Árnyas liget 4.
(A Honvéd Kórházzal szemközt található lakóparkban.)
- Méret: 55 m2
- Utcafronti elhelyezkedés
- Pár percre a belvárostól
- Ingyenes parkolás
- Közvetlenül a Ruhaklinika és a Fodrászat mellett
További képeket honlapunkon találhat.
info-mobil: 20/292-0000
e-mail: sales@arnyasliget.hu
web: www.ujpecsilakas.hu
MINERVA HOLDING

The Complete Works of William Shakespeare
- abridged -
2013 2014 ÉVAD
Az előadás angol nyelven játszódik!
The performance is played in English!
A The Complete Works of William Shakespeare (Abridged) egy fergeteges komédia, amelyben három színész lesz kísérletet arra, hogy Shakespeare mind a 37 drámáját színre vigye kevesebb, mint két óra leforgása alatt.
The Complete Works of William Shakespeare is a madcap comedy in which three actors make an attempt to stage all 37 of Shakespeare's plays in less than two hours.
Szereplők:
Mike Kelly
Andrew Hefler
Matt Devere
Rendező:
Magács László
Előadások:
Performances:
29/03/2014 | 15.00
29/03/2013 | 19.00

HOGY MINDIG CÉLBA ÉRJEN!
Ön pályázik, a nyilvánosság a mi dolgunk!
✓ Pályázati sajtóközleményekhez ajánlatok készítése, megjelentetése
✓ Szórólap, egyéb nyomdai kiadványok terjesztése
✓ Internet- banner készítése, megjelentetése
✓ Cikkek, interjúk nyomtatott sajtóban történő elhelyezése
Segítünk Önnek az adott kommunikációra jutó keret kihasználására megtalálni azt a legoptimálisabb formát, hogy Ön és cége maximálisan elégedett legyen.
Kérje testreszabott ajánlatunkat, kedvezményes lehetőségekkel állunk rendelkezésére:
gyongyi.nagy@axelspringer.hu, vagy tel.: 72/505-060
Dunántúli Napló

Állattartási és Villanypásztor szaküzlet
Önitató kft
Pécs, Remánypuszta
Tf: 446-254, 438-745
www.onitato.hu,
www.vadhalo.hu
Minden egy helyen, ami az állattartáshoz szükséges!
Villanypásztor biztonsági rendszerek, GSM és GPS védelemmel!

% AKCIÓ! AKCIÓ! AKCIÓ!
A Csofém Bt-ben!
MINDEN MOFÉM ÉS TEKA CSAPTELEP -10%
MINDEN KLUDI CSAPTELEP -15%
Kivéve az akciós termékek!
- Energiatakarékos SANIT WC-tartály 5 490 Ft
- Habosított 110/2 m-es PVC-cső 850 Ft
- TEKA rozsdamentes 1 mély + csepptálcás mosogató 9 590 Ft
- TEKA rozsdamentes 2 mély + csepptálcás mosogató 12 590 Ft
- TEKA rozsdamentes házgyári mosogató 7 790 Ft
AKCIÓS ZUHANYKABINOK ÉS ZUHANYTÁLCAK!
CSOFÉM BT. ÉPÜLETGÉPÉSZETI SZAKÁRUHÁZ
Pécs, Bajcsy-Zs. u. 12. Tel.: 72/314-586
Pécs, Nagyárpádi út 13/C Tel.: 72/438-407

Tavaszköszöntő programokkal készülhet a család

Elmúlt március idusa, amely Magyarországon sokaknak nem csupán a nemzeti ünnepet jelenti, hanem valamiképpen a tavasz beköszöntét is jelzi, az első igazi és neves tavaszi napot. Az persze más kérdés, hogy egyes években hideg, csapadékos időjárás vagy éppen hóvihar köszöntött ránk. A tavasz azonban nem csupán a megújulás, a természet újjászületésének időszaka, az állandó körforgás bizonyosságát jelentő évszak, hanem a család együtt tartásának, a közös programoknak, a nagy tervezgetéseknek is az ideje. Habár a tavaszi szünet és a húsvét is odébb van még egy kicsit, azt, hogy a gyermekes családok hogyan töltik majd az ünnepet, illetve az iskolamentes néhány napot, már most, idejében érdemes eltervezni, jó programokkal készülni rá. A tavaszi szünet ebben az évben is hat napig, április 17-től 22-ig tart, csütörtöktől keddig, vagyis értelemszerűen beleesik húsvétvasárnap és -hétfő is, amely idén április 20–21-én lesz. Persze mindez nem azt jelenti, hogy várni kellene a közös, családi programokkal a húsvétig, illetve hogy egy spontán ötletet el kellene vetni, sőt. Mint mondani szokás, nagyon sok esetben a spontán programok lesznek a legjobbak, legemlékezetesebbek. És természetesen nem kell feltétlenül mindig a legbonyolultabb dolgokra gondolni, akár egy szép napfényes napon egy meglepetésfagylaltozás iskolából hazafelé is tud igen tartalmas időeltöltéssé válni, ha az oldott hangulatban olyan témákról is elbeszélgetünk a gyermekünkkel, amelyeket esetleg csak nagyon ritkán hozunk szóba. De ilyen lehet egy hétvégi kirándulás a Mecseken, ahol most még gyűjthetjük a medvehagymát, vagy a pécsi állatkert felkeresése, akár ugyanazon a napon, a zoo ugyanis hamarosan bezár, és egy éven át nem lesz nyitva.

Már lehet gyűjteni a Mecsekben az egészséges és finom medvehagymát



Egyedülálló gyógyhely

Ha meghalljuk Hévíz nevét, mindenkinek biztosan a türkizkék, meleg vizű tó jut eszébe, majd rögtön a gyógyulás, a pihenés, a rekreáció, egy békés hely, ahol könnyedén magunk mögött tudjuk, legyőzzük a mindennapok fáradságát, nyűgjeit, kilépünk a taposómalomból, kényeztető kezeléseket kapunk, aktívan kikapcsolódunk.


A hévízi gyógyvíz reumás és mozgásszervi betegek gyógyításában kiváló

Ráadásul aki mostanság, az utóbbi években, évtizedben nem járt a Balatonhoz közeli kisvárosban, talán nem is tudja, micsoda fejlődés indult be a korábban is híres gyógyhelynek számító településen.A hévízi kúra ereje ugyanis világhírű, a földgolyó minden tájékáról vonzza ide a gyógyulni, pihenni vágyókat. Egy kiadós hévízi tartózkodás nemcsak gyógyításra, hanem megelőzésre, pihenésre, kikapcsolódásra is kiválóan alkalmas.

A hévízi gyógyvíz reumás és mozgásszervi betegek gyógyításában utánozhatatlan, és egészen különleges egészségmegőrző ereje van a gazdag ásványianyag-tartalomnak köszönhetően, ami más betegségek gyógyításához is hozzájárul. Például a csontritkulás, a gerinc- és ízületi megbetegedések, műtétek és sérülések utókezelése, lágyrész-reumatológiai, másodlagos ízületi betegségek, krónikus, perifériás, idegrendszerhez kapcsolódó mechanikai okokra visszavezethető panaszok, porckorongműtétek, krónikus nőgyógyászati betegségek kezelésére.

Kiválóan alkalmazható ivókúraként is, idült gyomor- és bélhurut, illetve emésztési zavarok esetében. A kúra nemcsak pillanatnyi javulást eredményez, hanem akár hónapokra enyhíti a panaszokat. Nem javasolt viszont fertőző betegségek, rosszindulatú daganatok, keringési zavar, szívelégtelenség, trombózis s más vérképzőszervi betegségek, valamint asztma, terhesség, magas vérnyomás esetén.



A legnagyobb tőzegmedrű, meleg vizű gyógyító

A 4,4 hektár vízfelületű tó a világ legnagyobb meleg vizű, tőzegmedrű gyógytava. A gyógyvíz a mintegy 38 méter mélyen lévő forráskráterből tör fel, átlagos nyári hőmérséklete 33–35 Celsius-fok, de télen sem süllyed 23 fok alá, ezáltal egész évben fürödni lehet a szabadban is.

Érdemes felkeresni a 13. században épült római katolikus kápolnát vagy a kora császárkorból származó villát, amelyet a kétezres évek elején tártak fel és tettek látogathatóvá. Tartanak itt minden évben jazz- és utcafesztivált, borfesztivált, szüreti mulatságot, adventi vásárt is.

HIRDETÉS



BOR katedrális
A BORBOLT!
Pécs, Nagyvárad u. 11.
(Magda Cukrászda mellett)
Mohács, Dózsa Gy. u. 31.
(Mohácsi Takarékbank mellett)
www.facebook.com/Borkatedralis

TOURS Grand ...a nyugodt utazás!
KÜLÖNLEGES AJÁNLAT NYÁRRA:
Török Riviéra, busszal, pécsi indulással 2 fős apartmanokban már 39.900 Ft/fő-től.
Görögország 9 helyszínre pécsi indulással már 23.900 Ft/főtől.
Márciusban 6% kedvezmény valamennyi ajánlatunkból!
Tájékozódjon weboldalunkon, vagy partnereinknél
www.grandtours.hu
Grand Tours, Debrecen, 52/448-348



Kedvezményes szezonnyitó akció Balatonfüreden, az április 15-ig foglalóknak!

Hotel Annabella*** superior
Félpanziós ellátással, kétágyas szobában, április 17–27. és május 5–11. között:
23.040 Ft / fő / 3 éj + ifa
Tel.: 87 / 889 433; annabella.reservation@danubiushotels.com

Hotel Marina*** All inclusive
Korlátlan étel- és italfogyasztással, kétágyas szobában, május 4–12. között:
31.500 Ft / fő / 3 éj + ifa
Tel.: 87 / 889 431; marina.reservation@danubiushotels.com

Óriási gyerekkedvezmények 14 éves korig!
*Foglalási feltétel: 20% előlegfizetés a foglalást követő 7 napon belül.
Az akció további kedvezményekkel nem vonható össze.

danubiushotels.com

HOTEL AQUAMARIN *** HÉVÍZ



Hotel Aquamarin*** a gyógyító pihenés otthona
Nyári Ejtőzés Hévizen
Foglalja le már most nyári pihenését hatalmas előfoglalási akcióban! Nyaralás, tele élménnyel!
- 4 nap / 3 éjszaka szállás félpanziós ellátással
- termálvizes fürdőrészleg korlátlan használata
- személyenként 1db 2 órás belépőjegy a világhírű hévízi Tófürdőbe
- Wi-Fi, parkolás

40% KEDVEZMÉNY!
27 250 Ft / fő / 3 éjszaka*
*min. 2 fő esetén egy kétágyas szobában a „B" épületrészben
Foglalható: 2014. április 7-ig
Felhasználható: 2014. június 1 – augusztus 31. között (kivéve kiemelt időszak)
Foglaló szükséges!
Hotel Aquamarin*** • 8380 Hévíz, Honvéd u. 14.
Tel.: +36 83 / 545 979 • www.hotelaquamarin.hu • sales@hotelaquamarin.hu



UTAZZON VELÜNK ROVAT
minden szerdán kedvezményes megjelenéssel.
Hirdetési információ:
+36-30/266-6968

perfekt
A Perfekt Zrt. Pécsi Képzési Központja Önt is várja az új OKJ szerint induló képzésein, az Átrium Üzletházban (7626 Pécs, Király u. 76. I/8). Induló képzéseink a 2013. szeptember 1-vel életbe lépett kormányrendelet szerint:
Adótanácsadó (már felsőfokú végzettség nélkül is elvégezhető!)
Államháztartási mérlegképes könyvelő, Start: 2014.03.27.
Vállalkozási mérlegképes könyvelő Start 2014.03.27.
Pénztárkezelő és valutapénztáros, Start: 2014.03.28.
Pénzügyi-számviteli ügyintéző vizsgafelkészítő képzés, Start: 2014.04.01.
Bérügyintéző, Társadalombiztosítási ügyintéző, Elindult, még csatlakozhat!
Számviteli ügyintéző, Pénzügyi ügyintéző
IFRS mérlegképes könyvelő
Jövedéki ügyintéző, Vámügyintéző, Termékdíj ügyintéző
Mérlegképes könyvelők kötelező továbbképzése, Vállalkozási szak
2014.04.14.-15. és 16.-17.
FNYSZ 01-0507-04, FAT AI. 0036
72/212-232; 30/618-2270;
pecs@perfekt.hu;
http://www.perfekt.hu/baranya;
https://www.facebook.com/PerfektPecs

Pihenjen a Balaton-felvidéken!
Hunguest Hotel Pelion superior
H-8300 Tapolca, Kossuth Lajos tér 10. Tel.: (06 87) 512 120
Fax: (06 87) 513 101, hotelpelion@hunguesthotels.com
HUNGUEST HOTEL PELION TAPOLCA ★★★★ SUPERIOR
Tartalom: szállás, büféreggeli, büfévacsora. Wellness-sziget használat (élmény-fürdő, termálvizes medencék, szaunák, gomba-zuhatag, nyakzuhatag, jacuzzi) Pinocchio Klub, szobai vezetékes internet, közösségi terekben ingyenes wi-fi, gyógybarlang igénybevétele, parkolás, áfa
PELION PÓDIUM
ZSÉDA ÉLŐ KONCERTJE A PELIONBAN
2014. március 28 - 30. között
Kétágyas szobában már 15 900 Ft fő / éjtől
HÚSVÉT A PELIONBAN
2014. április 18 - 21. között, 3 éj foglalása esetén.
Kétágyas szobában már 17 900 Ft fő / éjtől
Húsvéti gyermekprogramok széles választékával, valamint ünnepi ételvariációkkal várjuk Vendégeinket!



További kedvezményeket és információkat honlapunkon talál. 6 éves korig a gyermekek ellátása ingyenes.
www.hotelpelion.hunguesthotels.com

Váltsunk újra nyárira!

Tulajdonképpen már akkor is elkéstünk, ha csak most cseréljük vissza az autónkra a nyári gumikat.


Ha a mintamélység nem éri el a két milliméternél, cserélni kell

Az a fura helyzet alakult ki ezen a télen, hogy október óta talán ha két olyan hét volt, amikor valóban téli gumira volt szükség. A jelek szerint ez már nem is lesz rosszabb április közepéig, vagyis érdemes megfontolni, hogy az akár 10 százalékkal nagyobb fogyasztást is eredményezhető gumikat mielőbb lecseréljük nyárira. Az időjárásnak megfelelőbb abroncsokkal másrészt biztonságosabb az autózás.

A szakemberek szerint akkor érdemes cserélni, amikor a hőmérő rendszeresen legalább plusz hét fokot mutat – nos, ezt a szintet már jó ideje tartják az égiek.

S hogy miért érdemes egyáltalán cserélni? Elsősorban azért, mert a nyári gumi ilyenkor már jobb tulajdonságokkal rendelkezik, mint a téli. A nagyobb melegben a téli gumi nemcsak gyorsabban kopik, de mivel keverékét alacsonyabb hőmérsékletre tervezték, így sokkal kevésbé is tapad. A sűrűbben bordázott téli abroncsok súrlódása ugyanakkor nagyobb a száraz aszfalton, ezért az autónk többet is fogyaszt. Nem beszélve arról, hogy a nyári furikázás „megeszi" a téli gumikat, és akkor mi marad jövő télre?

Ha spórolni akarunk, pár ezrest nyerhetünk azzal, hogy magunk cseréljük le a kerekeket, amennyiben felnire szerelt kollekcióval rendelkezünk. Az egész munka körülbelül fél órát vesz igénybe – más kérdés, hogy ebben az esetben elmarad a centrírozás, ami pedig jót tesz a kocsi kiegyensúlyozottságának.

Gyakori kérdés tavasszal az is, hogy kell-e új garnitúra, vagy elegendő felszerelni az ősszel levetett készletet. A nyári abroncsoknál akkor ajánlott a csere, ha a minimális mintamélység nem éri el a 2 millimétert.

Két keréken a szabadban

A vállalkozóbb kedvű túrázók már felébresztették a kétkerekűt a téli álomból. De azért kell a motornak indulás előtt egy-két simogatás. Az utakon egyre több motorost látni, bár még sokakat visszariaszt a reggeli hideg idő attól, hogy kétkerekűre cserélje az autót. Mindemellett ami késik, nem múlik, láthatóan idő előtt motorra lehet pattanni.
A téli szezonra a garázsokba állított motorokat azonban ilyenkor, az első használat előtt talán még az autóknál is jobban fel kell készíteni – a motor meghálálja a gondoskodást, ráadásul magunkat is megnyugtatjuk azzal, hogy alaposan átnézett járműre ülünk. Mindenképpen meg kell nézni, hogy a gumikban jó-e a nyomás, és persze ilyenkor azt is vegyük szemükre, hogy nincs-e rajtuk repedés, szakadás, és persze megfelelő-e a profilmélység. Ellenőrizni kell továbbá a fékek állapotát – ha már túlzottan el vannak használódva, cserélni kell őket. Figyelnünk kell arra is, hogy a lánc kellően feszes-e: ha igen, az első használat előtt jó tesz neki, ha egy kis láncspray-vel kezelésbe vesszük. S meg kell nézni, hogyan állunk az olajjal. Mérjük meg az olajszintet, s ha kell, töltsünk utána! Mindemellett indulás előtt jól tesszük, ha ellenőrizzük a lámpákat és az indexeket is.
Sokakkal előfordul, hogy a robogó nem vagy csak nagyon nehezen indul az első használatkor. Ebben az esetben le kell szerelni a karburátort, és kívül-belül meg kell tisztítani. Mielőtt visszaszerelnénk, a motor többi alkatrészét is meg kell tisztítani, majd a régi gyertya helyére tegyünk egy újat. Emellett ha van rá lehetőség, tisztítsuk ki a légszűrőt is. Érdemes átnézni a túrautak kiegészítő csomagjait is, a mentődoboz-tartozékoktól a gyors szerelések eszközeiig.





Igen fontos az autók tavaszi felkészítése is

A gumiszerelést is kísérjük figyelemmel. Nem tesz jót az abroncsnak, ha a szelep eltávolítása után erővel nyomják ki a levegőt. Szintén fontos, hogy a gumi felszerelésekor a felni teljes belső felületét beszappanozzák. A gumiabroncs felszerelésekor mindig cseréltessünk szelepet, még akkor is, ha ezért többet kell fizetnünk! A gumik cseréje mellett az alapos tisztítás, és megfelelő ápolás is szükséges. A szennyeződéseket a legkisebb résekből is távolítsuk el, mert a sótartalmú kosz szétmarhatja a karosszériát. Az utastér nedves helyei pedig a káros baktériumok kedvelt helyei.

Kis- vagy nagymotorra pattanni soha nem késő!

Kevés olyan hobbit ismerünk, mint a motorozás, amelynek ilyen egyértelműen behatárolható a motivációja. A többséget egyértelműen a szenvedély, az adrenalin hajtja, ők azok, akik a szabadságérzést, a felszabadultságot, a jóféle izgalmat keresik. Jelentős azoknak is a száma, akik praktikus okokból váltottak robogóra, a legtöbben közülük buszozás helyett, takarékossági okokból ülnek két kerékre. Kevesebben a második autó helyett használnak robogót, így tavasztól őszig nem kell a párjukhoz alkalmazkodniuk.

HIRDETÉS

PÉCS, SIKLÓSI ÚT 68.
72/785-951 30/687-3135
20/980-3939
MŰSZAKI VIZSGA CENTRUM KFT.
●Műszaki vizsgáztatás
●Műszaki vizsga előtti átvizsgálás
●Átalakítási engedélyek intézése tervezéssel
●Forgalomba helyezés ●Eredetvizsga ●Emelőgépvizsgálatok
Vizsgáztatás 2014-ben is kedvező áron:
16 990 Ft 8 490 Ft 22 990 Ft 34 990 Ft
34 990 Ft 17 990 Ft 12 990 Ft 16 990 Ft

KÁLMÁNDY
KÁLMÁNDY GUMI SZERVIZ KFT.
• Új és használt gumik kedvező áron
• Új és használt acélfelnik
• Szezonális gumitárolás
• Kerékszerelés, centrírozás, felnijavítás és -festés, kerékcsavarok, kerékőrök, tehermentesítők
Még közelebb Önhöz!
Az eddiginél is könnyebb megközelíthetőséggel, nívósabb szolgáltatásokkal várjuk a Pécs, Melinda utcai műhelysor elején.
7632 Pécs, Melinda u. 2/1.
Telefon: 72/445-130 • kalmandygumiszerviz@gmail.com
NYITVA TARTÁS:
hétfőtől péntekig: 8–17-ig, szombaton is 8–12-ig.

PAP AUTÓJAVÍTÓ ALAPÍTVA: 1977
7631 Pécs, Megyeri u. 69
Telefon: 516-386 • 70/2-100-100
papautojavito@papautojavito.hu
www.papautojavito.hu
– Autószerelés
– Autófényezés
– Karosszéria javítás
– Káresemények teljes körű ügyintézése
– Műszaki vizsgáztatás
EGY HELYEN!
Már 37 éve az Önök szolgálatában!
Kipufogó szerviz & tuning

ÚJRA ITT A BAROMFISZEZON!
- Előnevelt csirkék
-piros és fehér húshibridek
-piros, kendermagos és kopasznyakú háztáji fajták
-piros és fekete tojóhibridek
- Rántanivaló csirke
-18 hetes jérce
- napos kacsa és -liba
- előnevelt és pecsenye kacsa
- előnevelt pulyka
- Letojt tyúk értékesítése a PÖPPL Kft-nél!
Állatorvosilag ellenőrzött állományból.
„MINDEN, AMIRE TOLLA VAN!"
Összánás jánlatlezési várjuk a 2014. évre.
Nagyobb tétel esetén ingyenes kiszállítással
PÖPPL KFT - Lánycsók, Rákóczi u. 6.
Tel.: (69) 364-416, 06-30 329-8974

MOL BENZINKÚT NYÍLT
az M60-as bólyi lehajtónál, a Bóly városba bevezető út kereszteződésénél!
Kiváló minőségű MOL üzemanyagok
Diesel, EVO diesel, 95-ös benzin, EVO NEO benzin
Tel.: 69/868-015, 20/359-7101
Shop széles választékkal
Hangulatos kávézó szendvicsekkel, friss pékáruval, péksüteményekkel!
Utazóinkat kiszolgálással várunk mindenkit.
naponta 6.00-22.00 óráig!

Exkluzív, igényesen kialakított iroda kiadó Pécs szívében, a Király utcában!
• Méret: 90 m²
• Pécs, Király utcáról nyíló udvarban, könnyen megközelíthető helyen található
• Akár több autónak tudunk parkolót biztosítani 350 méteren belül
• Bútorokkal vagy nélküle is bérbe vehető
• Irodának vagy üzletnek kiválóan alkalmas ingatlan
További képeket honlapunkon találhat!
MINERVA HOLDING
info-mobil: 20/292-0000
e-mail: info@ujpecsilakas.hu web: www.ujpecsilakas.hu

Téli gumik minden méretben AKCIÓSAN
a Ferenczi Gumiszervizben!
Műszaki vizsgára való felkészítés, futómű állítás-javítás, alufelni javítás.
Szigetvár József A. u.107.
Tel: 20/9672-861
Szigetvár József A.u.28.
Tel: 73-411-968

VARGA KÁLMÁN SZOBAFESTŐ MÁZOLÓ
7940 Szentlőrinc, Váci Mihály u. 24.
Tel.: 06-30/3368-926
E-mail: vargabotos@t-online.hu

A fiatalok sem kivételek

ÉRELMESZESEDÉS A kockázati tényezők miatt ajánlott a szűrés

Az érfal szerkezetének átalakulása, az érelmeszesedés már a harmincéves kor előtt is elkezdődhet. Többszörös kockázati tényezők fennállásakor akár érszűkület is kialakulhat belőle. A betegség a kor előrehaladtával egyre gyakoribb. Itt a tavasz, a kerti munkák ideje, és Ön nehezebben mozog? Esetleg érezte már, hogy a végtagjai érzéketlenné válnak egy rövid időre? Lépcsőzéskor vagy intenzív járáskor fájdalom hasít a lábába? Lassabban megy az öltözködés, szédülés kapja el? Éjszakai lábgörcs, séta közbeni feszítő fájdalmai vannak? Szívinfarktusa, szélütése, agyvérzése, stroke-ja volt? De a cukorbetegségének szövődményei, magas vérnyomása esetleg megkeseríti életét? Egészségesnek érzi magát, vagy csak tünetmentes stádiumban van?



AKKOR ITT A LEHETŐSÉG! JELENTKEZZEN BE 5000 Ft helyett 1000 FT-OS ÉRRENDSZERI SZŰRŐVIZSGÁLATUNKRA MÁRCIUS 21-IG!

A vizsgálat ideje 10 perc, és teljesen fájdalommentes.

KOMPLEX ÉRTERÁPIÁS KÖZPONT

Pécs, Somogyi B. u. 7.
Időpont-egyeztetés:
munkanapokon 8–16 óráig
72/213-261
+36-30/963-9812
www.erterapias-kozpont.hu

SZAKÉRTELEMMEL AZ ÖN ÁLLAPOTJAVÍTÁSÁÉRT!

SZOLGÁLTATÓHÁZ

Kerítésrendszerek
+ saját gyártású
drótfonatok 314 Ft/m-től
Pagát Kft.
7623 Pécs, Mártírok útja 17.
Tel.: 72/225-601, 532-571
www.pagat.hu

Hűtőgép, mosógép, háztartási gépek javítása
Tel.: 06-72/450-681
06-20/9444-233

ÜDÜLÉSI JOGÁT ELADNÁ?
Bízza hozzáértőre!
Hívjon, vagy küldjön SMS-t, visszahívjuk!
Tel.: 06-30/676-8874

INGATLAN

Uránban, tégla, 2 sz. fűtésmérős, tehermentes lakás eladó. 6,9 M Ft. 30/829-1474 •1798854•

BÉREL-KIAD

Szederkényben a Pécsi u. 23/A szám alatti Nyugdíjas Házunkban lakás megüresedett, melynek bérleti joga megvásárolható. Érdeklődni lehet a 69/354-154, 69/696-829 vagy a 06-20/433-5710 számokon. •1799990•

SZOLGÁLTATÁS

Könyvelés, bérszámfejtés! 20/933-2546 •1798893•

ADÁSVÉTEL

ZSOLNAY, HERENDI
váza, figura, dísztárgy, ét-, teás-, kávés-, sütiskészlet, bútor, ezüst, hagyaték vétele kp.-ért.
Műtárgy Galéria, Citrom u. 7. (Caprinál) 06-72/232-244
Hívásra díjtalan kiszállás!

Akác, tölgy, cser 7900 Ft-tól. 30/470-5863 •1800053•

Akác, vegyes tűzifa aprítva is. 30/464-1006 •1796808•

Akció 03. 30-ig! Akác és vegyesfa aprítva, méterben 10000 Ft/m³-től. 06-20/332-7795 •1797048•

Dióbelet veszek, házhoz megyek. 1200 Ft/kg. 06-20/554-8864 •1797082•

Érett marhatrágya 16 E Ft/tgk. 70/433-1792 •1800014•

GÉPJÁRMŰ

Autóját megvenném készpénzért. 06-30/557-9103 •1798107•

Autós Kft. Műszaki, szakértés. 72/511-311 •1799091•

KÖZLEMÉNY

Pécs M. J. Város Önkormányzata Közgyűlésének alábbi rendelete **2014. március 18-án** lép hatályba:

11/2014. (III.17.) Ör.
Dr. Keserü János alispán emléktáblájának elhelyezéséről

az alábbi rendelete **2014. április 1.** lép hatályba:

12/2014. (III.17.) Ör.
a személyes gondoskodást nyújtó szociális, gyermekjóléti ellátások és a köznevelési intézményekben biztosított szolgáltatások térítési díjairól

A rendeletek a Polgármesteri Hivatal Ügyfélszolgálati Irodájában (Kossuth tér 1–3. sz. alatt), valamint a http://gov.pecs.hu/ ÖNKORMÁNYZAT menü KÉPVISELŐI MUNKA DOKUMENTUMAI almenü alatt megtekinthetők.

ÁLLÁST KÍNÁL

Az álláskeres hirdetéseket a 4. oldalon találja!

ÁLLÁST KERES

Ápolónő házvezetést vállal. 06-20/327-9207 •1799402•

Műtrágyaszóró eladó. 06-20/772-0336 •1800013•

Színesfémet, ócskavasat veszek. 20/805-5041 •1799842•

Vegyes tűzifa 25000 Ft/tgk., kuglizva és kályhakészen is, szállítva. 20/921-0497 •1799768•

ÁLLAT

Bika 3 db eladó. Érd.: 73/350-209. •1799962•

Pécsi Temetkezési Kft. 7622 Pécs, Siklósi út 43.
Ügyfélfogadási idő: H.–CS.: 8.00-15.30, P.: 8.00–14.30
24 órás ügyelet: 72/438-355, +36-30/449-0261

KÁCSOR SÍREMLÉK
Olasz gránit síremlékek, 30 év garanciával!
www.kacsor-granit.com, 20/590-1278

GYÁSZHÍR

Fájó szívvel tudatjuk, hogy szeretett édesapánk,

BERÉNYI JÓZSEF
építészmérnök

életének 83. évében elhunyt. Temetése 2014. március 20-án, a 13 órakor kezdődő gyászmise után lesz a pécsi köztemető kápolnájából.

A gyászoló család •1799974•

„Csak az hal meg, akit elfelednek..."

Mély fájdalommal tudatjuk, hogy édesapánk, nagypapánk, apósunk,

JÁVORI GYÖRGY

75 éves korában örökre elment. Temetése a pécsi köztemető dísztermében 2014. március 21-én 13 órakor lesz.

Gyászoló szerettei •1799466•

Fájó szívvel tudatjuk, hogy

DR. NAGY LAJOS

61 éves korában elhunyt. Hamvasztás utáni búcsúztatása 2014. március 21-én 12.30 órakor lesz a pécsi köztemető dísztermében.

A gyászoló család •1800031•

Fájó szívvel tudatjuk, hogy édesapánk,

STUDI JÓZSEF

57 éves korában elhunyt. Hamvasztás utáni búcsúztatója 2014. március 20-án 14 órakor lesz a pécsi köztemető nagydísztermében.

A részvétnyilvánítás mellőzését kérjük.

Gyászoló szerettei •1800000•

Fájó szívvel tudatjuk, hogy

LÓKI FERENC
anyagbeszerző

szentlőrinci, volt megyefai lakos 70 éves korában elhunyt. Hamvasztás utáni búcsúztatója március 20-án 14 órakor lesz a szentlőrinci temetőben.

A gyászoló család •1800035•

Fájó szívvel tudatjuk, hogy szeretett édesanyánk,

NÉMETH LÁSZLÓNÉ
Lang Anna

80 éves korában váratlanul elhunyt. Temetése 2014. március 24-én 14 órakor lesz a pécsi köztemetőben.

Gyászolják: fiai, menyei, unokái, testvére •1800029•

Fájó szívvel tudatjuk, hogy

NAGY JÓZSEF
1956-os szabadságharcos
(„mecseki láthatatlanok")

77 éves korában hosszú szenvedés után elhunyt. Temetése 2014. március 19-én 13.30 órakor lesz a pécsi köztemetőben.

A gyászoló család •1800037•

Új Dunántúli Napló Hirdetését feladhatja az alábbi felvevőhelyeken:

PÉCSI IRODÁK:		
Új Dunántúli Napló	Pécs, Engel János út 8.	06-72/505-079
Új Dunántúli Napló	Pécs, Nagy Lajos király útja 14.	06-72/225-512
Új Dunántúli Napló	Pécs, Éva u. 3.	06-72/412-565
Új Dunántúli Napló	Pécs, Jókai tér 9.	06-72/215-000
Kuksza Shop Lottózó	Pécs, Uitz B. u. 3.	06-72/411-734
RC – 21 Kft.	Pécs, Bornemissza u. 10.	06-72/227-694
VIDÉKI IRODÁK:		
Siklósi Hirdető	Siklós, Harkányi út 55.	06-72/351-419
Szabó Elektronika Kft.	Harkány, Kossuth u. 62-63.	06-72/480-091
Fülep Lajos Művelődési Központ	Pécsvárad, Kossuth u. 31.	06-72/465-123
Mayer Nyomda	Mohács, Árok u. 17.	06-69/311-047
Kozármisleny, Lottózó	Kozármisleny, Móricz Zsigmond tér 3.	06-72/370-498
Komlói Kirakat	Komló, Városház tér 4.	06-72/488-161
Ingatlan Iroda	Sellye, Köztársaság tér	06-30/2192-822
Adriatec Bt.	Szentlőrinc	06-30/8222-574

Adja fel hirdetését csomagban!

B és T kat. jogosítvánnyal, szervizfeladatok végzésében jártas, regisztrált álláskereső fiatalember munkát keres. Minden lehetőség érdekel. 06-30/268-8074 •1800026•

OKTATÁS

Óvodai dajka tanfolyam Pécsen. Ajándék családinapközi-vezető végzettséggel. Utolsó helyek! Becsatlakozás 2014. március 22-ig. Infó: 06-20/359-5929, www.pszichologuskepzo.hu, fnysz.: 01-0561-05 •1799659•

6 és 12 hetes műkörömépítő kurzusok indulnak folyamatosan Pécsen. Gyakorlatközpontú oktatás tanulócsomaggal 95000 Ft-tól! www.alfakapos.hu, 30/458-2105. Nytsz.: 14007605. •1797467•

Hirdetését feladhatja e-mail-en!
aprohirdetes@dunantulinaplo.hu

Dunántúli Napló

Az Axel Springer-Magyarország Kft. közéleti napilapja

Főszerkesztő-kiadóvezető: **PÓRÉ LÁSZLÓ**
Felelős szerkesztő: **NIMMERFROH FERENC**
Lapszerkesztők:
SCHNEIDER GÁBOR, NYAKA SZABOLCS
Művészeti szerkesztő: **KERÉNYI ZOLTÁN**
Kiadja az AS-M Kft. Baranya Megyei Irodája.
Szerkesztőség és kiadóiroda: 7627 Pécs, Engel J. u. 8. 7601 Pf.: 134.
Telefon: 72-505-000. Kiadói telefax: 72-505-017.
Terjesztésvezető: **BERECZKI PÉTER.**
Előfizetői, terjesztési ügyfélszolgálat: 06-40/510-510 (helyi tarifás hívószám)
Hirdetésvezető: **NAGY GYÖNGYI.** Telefon: 72-505-000. Fax: 72-505-068
A hirdetésfelvétel telefonszáma: 72/505-000/234 mellék
Felelős kiadó az AS-M Kft. ügyvezető igazgatója.
Készült az AS-Nyomda Kft. Szilády Üzemében. 6000 Kecskemét, Mindszenti krt. 63.
Felelős vezető: **FUTÓ IMRE**
Megrendelés száma: 443600 • Nyomtatás időpontja: 2014. március 16.

A Dunántúli Napló bármely részének másolásával, terjesztésével, az adatok elektronikus tárolásával és feldolgozásával kapcsolatos minden jog fenntartva. Értesüléseket átvenni csak a Dunántúli Naplóra hivatkozva lehet. Az előfizetői példányok kézbesítését az AS-Magyarország Kft. Baranya Megyei Irodájának terjesztőhálózata végzi, az árusítás a LAPKER Rt.-n és a kiadó árushelyein keresztül történik. Előfizethető minden naptári év végéig a kiadónál, valamint a területi ügynökségeknél és a kiadó kézbesítőinél közvetlenül, postautalványon és átutalással a Unicredit Bank 10918001-00000062-61130033 pénzforgalmi jelzőszámra. Előfizetői, terjesztési ügyfélszolgálat levélcíme: AS-B Kft., 1525 Budapest, Pf.: 110. Telefon: 06-40/510-510 helyi tarifás hívószám. Fax: 06-1/488-5580. E-mail: elofizetes@axels.hu. Előfizetési díj 2013. augusztus 1-től egy hónapra 2790 Ft, negyedévre 8370 Ft, fél évre 16740 Ft, egy évre 33480 Ft. Tájékoztatjuk Olvasóinkat, hogy a különböző versenyeken, játékokon, akciókon, szavazásokon, rejtvénypályázatokon stb. részt vevők által személyesen, írásban, telefonon, SMS-ben, interneten, e-mailben megadott személyes adatok nyilvántartásunkba kerülnek. Az adatokat megadva hozzájárulnak ahhoz, hogy azok felhasználásával a Társaságunk érdekeltségébe tartozó cégek, amelyek az adatok feldolgozását végzik (Axel Springer-Magyarország Kft., Axel Springer-Budapest Kiadói Kft., Harlequin Magyarország Kft., Zöldújság Rt., Petőfi Lap- és Könyvkiadó Kft., Népújság Rt., Hungampress Sajtóterjesztő Kft.), előfizetéses megrendelését teljesítsük, akcióira, kiadványaira és egyéb szolgáltatásaira felhívjuk a figyelmet. Az érintettek felvilágosítást kérhetnek az általuk kezelt személyes adatuk köréről, felhasználásuk módjáról és céljáról, és bármikor kérhetik azok helyesbítését, felhasználásuk korlátozását, illetve törlését. Az újság a PANDA szerkesztőségi rendszerrel készült és a MATESZ által judikált.

ISSN 0865-9133

ISMÉT FELMELEGEDÉS



Baranya megyében ma nagyreszt napos, időnként esetleg kissé felhős lesz az ég. Eső nem esik. Gyenge nyugatias lesz a légmozgás. Ismét felmelegedés kezdődik. A várható, jellemző hőmérséklet megyei átlaga hétfő reggel +6, kora délután +19, kedd reggel +8 fok körül alakul.

A legvalószínűbb folytatás:
vasárnapig ismét jelentős felmelegedés, csak kevés eső.
vasárnap hajnalitól eső, napközben viharos szél, erős lehűlés valószínű.

Orvosmeteorológia: hidegfronti hatás várható.

Közlekedés-meteorológia: az úgynevezett „jóidő", napsütés is fokozza a közlekedési balesetveszélyt. Ugyanis ilyenkor az optimálisnál felszabadultabbak vagyunk. Több kockázatot vállalunk.

Az előrejelzés bizonytalansága: **„KICSI".**
Az előrejelzésért felelős: Aigner Szilárd. További folyamatos, helyfüggő előrejelzés: **www.eumet.hu**

Vízhőmérséklet

Duna	8-10 °C
Tisza	7-9 °C
Balaton	8 °C
Velencei-tó	10 °C
Fertő	9 °C
Tisza-tó	8 °C

Tengerek

Antalya	17 °C
Bibione	13 °C
Costa Brava	14 °C

ÜGYELETEK

Háziorvosi. A Pécsi Többcélú Kistérségi Társuláshoz tartozó települések gyermekeinek a Gyermekklinikán, 15-7-ig, felnőtteknek a Rákóczi út 2. (bejárat a Szendrey Júlia utca felől), 15-7-ig (06-72/515-104).

Kórházi. Gyermekbelgyógyászat: Mohács és Szigetvár környéke kivételével a megye összes területe: Gyermekklinika. Gyermeksebészet, égések, klinikai felvételt igénylő gyermekfülészeti betegek, gyermek-fertőzőbetegségek és gyermek-légútibetegségek: Gyermekklinika (József A. u. 7., 06-72/535-999).

Pécsi felnőtteknek: belgyógyászati ügyelet: sürgősségi betegfogadó hely: Pécs, Rákóczi út 2. (72/536-000), sebészeti ügyelet: Sebészeti Klinika, Pécs, Rákóczi út 2. (72/536-000), érsebészeti ügyelet: Érsebészeti Tanszék, Pécs, Rákóczi út 2. (72/533-133), baleseti sebészeti ügyelet: Mozgásszervi Sebészeti Intézet Traumatológiai és Kézsebészeti Klinikai Tanszék, Pécs, Akác u. 1. (72/536-800), szemészeti ügyelet (hétköznap 19 óra után): Szemészeti Klinika, Pécs, Nyár u. 8. (72/536-000), fogászat: csak hétvégén és ünnepnapokon 7-17-ig a Pécsi, Komlói és Sellyei Többcélú Kistérségi Társulás lakosainak a Lánc utcában, 18-22-ig Móricz Zsigmond u. 4. (06-30/380-2771).

Gyógyszertárak: Pécs: Arany Sas (Széchenyi tér 2.), Komló: Zöldkereszt, Mohács: Szentháromság, Siklós: Kígyó, Szigetvár: Almáspatak, Bóly: Panacea, Sásd: Szent György, Szentlőrinc: Fehér Kereszt.

Hajléktalanok ügyelete: munkanapokon 15-7-ig, telefon: 06-20/429-9133.

S. O. S. ÉLET telefonszolgálat (éjszakai lelki elsősegély) díjmentesen hívható a 06-80/505-390-es telefonon este 19.00 órától reggel 7.00 óráig.

Folyamatos megyei állatkórházi ügyelet: Állatkórház (0–24 óráig, a hét minden napján): Mohács, Szent István u. 35., 06-69/311-068, 06-30/902-7729.

Pécsi éjszakai állatorvosi rendelői ügyelet: este 19 órától reggel 7-ig. T.: 06-30/970-5419.

Nico Rosberg győzelmével kezdődött az idei szezon

MELBOURNE Óriási fölénnyel nyerte Nico Rosberg a 2014-es Forma–1-es világbajnokság szezonnyitó futamát, az Ausztrál Nagydíjat: a Mercedes pilótája közel félperces előnnyel győzött. A második helyen Daniel Ricciardo ért célba, a harmadik pedig az újonc dán, Kevin Magnussen (McLaren) lett.

De nem ez lett a végleges sorrend. A futam után a sportfelügyelők kizárták Ricciardót, mert a Red Bullban a megengedett 100 kg per órás sebességnél nagyobb volt az üzemanyag áramlása. Így Magnussen előrelépett a második helyre, Jenson Button pedig harmadik lett.

A nagymenők közül az első helyről rajtoló Lewis Hamilton motorjában az egyik henger korán tönkrement, ezért feladta a versenyt, csakúgy, mint Sebastian Vettel. A Ferrarikat elektronikai gondok hátráltatták, Fernando Alonso negyedik, Kimi Räikkönen hetedik lett.

VÉGEREDMÉNY: 1. Nico Rosberg (német, Mercedes), 2. Kevin Magnussen (dán, McLaren-Mercedes), 3. Jenson Button (brit, McLaren-Mercedes), 4. Fernando Alonso (spanyol, Ferrari), 5. Valtteri Bottas (finn, Williams-Mercedes), 6. Nico Hülkenberg (német, Force India-Mercedes). ■ K. M. A.

A Szentlőrinc megszakította az MTE jó szériáját

BARANYA LABDARÚGÓ-NB III.: Komló–Bölcske 0-0.

MEGYEI I. OSZTÁLY: Mohács–Szentlőrinc 1-2, Szigetvár–PVSK 0-1, Szászvár FC Fürge Nyuszi–Bogád 3-0, Geresdlak–Sellye 3-2, Villány–Szederkény 3-1, Ócsárd–PTE-PEAC 3-3, Beremendi Építők Sport 36–Boda 2-1. A Pécsvárad–Siklós meccset későbbre halasztották.

MEGYEI II.: Bóly–Bicsérd 5-1, Nagykozár–Hosszúhetény 0-1, Lánycsók–Drávaszabolcs 5-1, Pellérd–Babarc 0-2, Felsőszentmárton–Kétújfalu 3-3, Somberek–Véménd 1-0, Palotabozsok–Pogány 3-0. ■ H. L.

Egy nagy sorozat döntött

KOSÁRLABDA Győrben nyerni tudott a PINKK, bár nem játszott igazán jól

GYŐR–PÉCS Fontos győzelmet aratott a PINKK-Pécsi 424 Győrben a női kosárlabda-NB I.-ben. Ehhez a második negyedben egy 14-0-s vendégsorozat is kellett.

Horváth L.

Kosárlabdában úgy is ki lehet kapni, hogy az egyik az egyik csapat a négy negyedből hármat megnyer, egyet viszont olyan különbséggel veszít el, ami hiábavalóvá teszi a másik háromszor 10 perces erőlködést. Most a Győr járt így a PINKK-kel a hazai középszakasz újabb fordulójában. A házigazda győriek ötperces rövidzárlata elég volt ahhoz, hogy vesztesként hagyják el a pályát. Volt a második negyedben Iványi Dalmáéknak egy 14-0-ás szériájuk, amivel az eredményt 21-17-ről 21-31-re alakították, ez eldöntötte a meccset. Pedig 16 percig nem volt sikeres triplájuk a baranyaiaknak, eleve nem is kísérleteztek olyan sűrűn távoli kosarakkal. Csakhogy azok nélkül is szépen nőtt az előny, és bár a házigazdák még egyszer nagyon nekiveselkedtek, de ezzel már nem tudták behozni a hátrányukat. A vége pedig ötpontos PINKK-siker lett, amiért a két külföldi, Holt és Tomlinson különösen sokat tett.



Louella Tomlinson (labdával) kiválóan kosarazott a PINKK csapatában

Önbizalom-növelőnek biztosan jól jön ez a győzelem a Magyar Kupa döntője és a bajnoki rájátszás előtt a PINKK-nek.

GYŐR–PINKK-PÉCSI 424 54-59 (14-11, 7-20, 15-12, 18-16)

Női kosárlabda-NB I., hazai középszakasz. Győr, 200 néző. V.: Földházi, Palla, Tőzsér. **GYŐR:** Gambiraza 5/3, Koch, LAKLÓTH 15/9, Tinkle 10, Diamant 5. Cs.: Semsei 3/3, IVANOVIC 16/3, Török Á. Edző: Bencze Tamás. **PINKK-PÉCSI 424:** IVÁNYI 9/3, Katona, HOLT 14/3, Őri 4, TOMLINSON 17. Cs.: Pascua 6, Kováts N., Kennedy 2, Ruják 3/3, Erős, Győri 4. Edző: Roberto Hernandez.

BENCZE TAMÁS: – Öt perc rövidzárlatunk volt a második negyedben, melyet egy ilyen szintű csapat, mint a PINKK, könyörtelenül kihasznál. Ilyet nem engedhetünk meg a későbbiekben. Maradt még bennünk tartalék, hogy nem lesz lefutott a rájátszás.

ROBERTO HERNANDEZ: – Összességében nem játszottunk jól, de a második negyedben sikerült jelentős előnyt szereznünk. Volt még a győrieknek egy feltámadásuk, ami azt bizonyítja, nagyon jó csapat. Összességében elégedett vagyok a győzelemmel.

A Győrnek és a PINKK-nek egyaránt 11 győzelme és 4 veresége van..

KÖVETKEZIK (bajnoki): PINKK-ZTE (március 30.).

A játékos-edző szerint skizofrén állapotban kézilabdáztak

AJKA–KOMLÓI SPORT KC 27-41 (13-24)

Férfikézilabda-NB I. B. Ajka, 200 néző. V.: Ágnecz, Sípos. **KOMLÓI SPORT KC:** SELYMES – Oszlár 3, GÁSZ 2, SZÖGI 5, NAGY Z. 6, SZÖLLŐSI 5, Wéber 3. Csere: Fata (kapus), Kiss B. (kapus), GYŐRI 5, Péter Szabó 4, Vajda 3, Chalupa 4, Szappanos 1, Liptai, Marcsek. Vezetőedző: Farkas Attila.

A hibái ellenére is 41 gólt dobott idegenben, és győzött a komlói férfikézilabda-csapat.

FARKAS ATTILA: – Selymes jó védéseiből kiindulva könnyen lőttük a gólokat. A sok technikai hiba is belefért, amiket elkövettünk.

TATA–PVSE 33-31 (17-16)

Férfikézilabda-NB I. B. Tata, 150 néző. V.: Ács, Tóbiás. **PVSE:** Jandó – PAPP 4, KÁLICS 9, Vojinovics 1, Szakcsi 2, MARINKOVICS 5, Fekete. Csere: Zaklajda (kapus), Kovács 3, Szabó 2. Vojkovicas 1, Lévay, WALD 4, Bozó, Grőber. Vezetőedző: Németh Attila.

Erre kevesen számítottak: alaposan megnehezítette a bajnokesélyes dolgát a PVSE Tatán.

NÉMETH ATTILA: – A feljutásra esélyes egyik csapat ellen nagy küzdelemben maradtunk alul.

PÉNZÜGYŐR–MOHÁCSI TAKARÉKBANK-KOZÁRMISLENY 29-28 (18-9)

Női kézilabda-NB I. B. **KOZÁRMISLENY:** Füzesi – Szemmelrock, Gráner 11, Tóth A. 3, Danyi 5, Vincze, Halász 2. Csere: Blandl (kapus), Schäffer, Tóth B. 3, Pálmai, Ragoncsa, Schmidt, Sztárai, Székely 4. Játékos-edző: Székely Katalin.

SZÉKELY KATALIN: – Skizofrén állapotban játszottunk.

MOHÁCS–TATABÁNYA 32-27 (16-12)

Nőikézilabda-NB I. B. Mohács, 350 néző. V.: Baranyai N., Baranyai Zs. **MOHÁCS:** Radochay – Mizsák 8, Horváth P., Zsolt 10, Hahner 6, Kaló 6, Erdélyi 2. Csere: Beda, Kovácsfi. Vezetőedző: Kovács Jenő.

Néha gyenge produkcióval is lehet győzelmet aratni.

KOVÁCS JENŐ: – Dekoncentrált, gyenge játékkal nyertünk. ■ H. L.

Ezúttal elmaradt a pécsi feltámadás

KOSÁRLABDA Húsz ponttal volt jobb a zalai csapat a PVSK-Pannonpowernél

PÉCS Ezúttal nem sikerült a bravúr: sima vereséget szenvedett a Zalaegerszeg vendégeként a PVSK-Pannonpower férfikosárlabda-csapata.

Pedig egyáltalán nem úgy nézett ki az elején, hogy ebből húszpontos bukta lesz: a baranyaiak nem játszottak megilletődötten, sőt az első negyedben kezdeményezően léptek fel, ültek a kinti dobások, s jók voltak a betörések is. Hanem aztán a második tíz percben valami megroppant – vagy úgy is fogalmazhatunk, valami nagyon összeállt a zalaiaknál: szétfutották a pécsieket, sok könnyű kosarat szereztek leindításból, labdaszerzésből. A hajó azonban nem úszott el: az utóbbi időben a harmadik negyed rendre elhozta a pécsiek feltámadását, a nagyszünet után szoktak gyorsan néhány kosarat dobni Budimirék úgy, hogy az ellenfél igazából még nem állt össze. Most azonban nem ez történt, a zalaiak ugyan kevesebb pontot dobtak harmadik negyedben, mint a pécsiek, na de nem annyival kevesebbet, hogy a szurkolóknak azonnal a hajukat kellett volna tépniük. Azt ugyan nem mondhatjuk, hogy az utolsó játékrészre már minden eldőlt – de tény, hogy csoda kellett volna a pécsi fordításhoz. A csoda ezúttal elmaradt, nyert a ZTE – a baranyaiaknak azonban nem kell nagyon nekikeseredniük, hiszen a sorsuk továbbra is a saját kezükben van: ha megnyerik a hazai találkozóikat, s esetleg még egy-két meccset idegenben, akkor biztosan ott lesznek a rájátszásban. Csak ne lenne olyan hosszú még ez a középszakasz...

ZTE KK–PVSK 86-66 (18-17, 26-12, 20-25, 22-12)

Férfikosárlabda-NB. I., középszakasz. Zalaegerszeg, 1200 néző. V.: Vígh, Szabó, Vida. ZTE: BOSTON 18/3, Plumb, Gáspár, SAFFORD 32/15, LEKLI 15. Cs.: Kertész 4, Kovács Á. 10/6, Kámán 2, Koma 4, Velkey, Kerkai 1. Vezetőedző: Raul Jimenez. PVSK: NELSON 20/6, Halász 6, Bíró 6/6, BUDIMIR 10/3, SARLIJA 12. Cs.: Csabay 10/9, Bödör, Nagy, Somogyfoki 2. Vezetőedző: Csirke Ferenc. ■ F. Z.

Müller négy gólja is kellett a pólós sikerhez

KAPOSVÁR–PÉCS Sikerült a kaposvári medencében nyernie a pécsi férfivízilabda-csapatnak, a mérkőzést a jobb helyzetkihasználás és az döntötte el, hogy a házigazdák két büntetőt kihagytak.

KAPOSVÁR–PVSK-FÜSZÉRT 5-7 (2-2, 1-0, 1-3, 1-2)

Férfivízilabda-OB I., alapszakasz. Kaposvár, 500 néző. V.: Vojvoda, Vogel. **KAPOSVÁR:** SZÉCSI – Kuncz 1, ifj. Berta, DŐRY 2, Surányi 1, Juhász-Szelei, Benic 1. Csere: Szilvasán, Prikidánovics, Kincses, Kutasi, Gros. Edző: Fekete Szilveszter. **PÉCS:** BARÁT – Hoppál 1, Pataki, PRÁCZKY 1, MÜLLER 4, Csacsovszky, De Blasio D. Csere: Cakics, Besenyei, BERECZKI, Ágner 1. Játékos-edző: Bereczki Miklós.

GÓL EMBERELŐNYBŐL: 9/1, ill. 9/4.

Gól ötméteresből: 3/1, ill. -.

FEKETE SZILVESZTER: – A helyzeteket be kell, pontosabban be kellene lőni.

BERECZKI MIKLÓS: – Fantasztikusan küzdöttünk, minden elismerésem a csapatomé, Kaposvárra mindig szívesen jövök vissza, most pedig különösen jó volt itt lenni.

ÁLLÁS: 1. Eger 61, 2. Szolnok 60, 3. Szeged 52 (...) 9. Pécs 23.

KÖVETKEZIK: Pécs–Debrecen (március 22., 19.00). ■ H. L.

A PEAC-Pécs visszavágott a ZTE-nek

KOSÁRLABDA Zseljko Djokics együttese pénteken és vasárnap is győzött

PÉCS Pénteken és vasárnap is pályára lépett a PEAC-Pécs női kosárlabdacsapata az NB I. középszakaszában, s mindkét mérkőzését sikerrel vívta meg Zseljko Djokics együttese. Persze nem volt mindkettő egyformán nehéz. Az első meccsen ugyanis sokkal keményebb feladattal kellett megbirkózniuk a pécsieknek, hiszen annál a Zalaegerszegnél vendégeskedtek, amely korábban a Lauber Dezső Sportcsarnokban győzte le őket – kellemetlen meglepetést okozva. Raksányiék játéka ugyan pénteken sem volt tökéletes, főleg védekezésben nem, ám így is nyertek 75-68-ra, vagyis visszavágtak a vereségért.

– Nagyon fontos győzelmet arattunk egy olyan szakaszban, amikor komoly nyomás van rajtunk – értékelt Zseljko Djokics. – Nagy dicséret illeti ma kapitányunkat, Nagy-Bujdosó Nórát, aki különösen a második félidőben játszott remekül, és a fiatal Raus Vivient, aki ezen a komoly téttel bíró meccsen úgy kosárlabdázott, mintha egy juniormérkőzést játszana. Boldog vagyok, hogy nyertünk, de nem vagyok elégedett a védekezésben elkövetett hibáinkkal, és taktikailag is van még javítanivalónk.

A vasárnapi bajnokin a PEAC-Pécs a várakozásoknak megfelelően simán, 65-38-ra nyert a vendég Vasas ellen. A pécsieknél ezúttal sokat játszhattak a fiatalok, emiatt nem lett sokkal nagyobb a különbség a két csapat között.

ZTE NKK–PEAC-PÉCS 68-75 (18-16, 18-21, 17-24, 15-14)

Női kosárlabda-NB I., középszakasz. Zalaegerszeg, 150 néző. V.: Papp, Jakab, Minár. **ZTE:** Török 6/6, Fuisz 6, Varga 6, Czukor 10/6, Horváth 8. Csere: Darida 3, Ivanovics 22/3, Mányoki 7/3, Vágvölgyi. Vezetőedző: Gáll Tamás. **PEAC-PÉCS:** Raksányi 5/3, Reid 15, Raus 12/6, Nagy-Bujdosó 17/6, Bishop 15. Csere: Kublina, Kaposi, Szücs, Jovanovics 11/9. Vezetőedző: Zseljko Djokics.

PEAC-PÉCS–VASAS 65-38 (17-9, 16-9, 20-9, 12-11)

Női kosárlabda-NB I., középszakasz. Pécs, Lauber Dezső Sportcsarnok, 150 néző. V.: Németh, Horváth, Szalai. **PEAC-PÉCS:** Raksányi 5/3, Reid 3, Raus 2, BISHOP 12, Kublina 5/3. Csere: JOVANOVICS 10/6, SZÜCS 8/6, Nagy-Bujdosó 8/3, Nagy D. 5, Pap 4, Kaposi 3. Vezetőedző: Zseljko Djokics. **MKB EUROLEASING VASAS:** Aho Nina 3, Farkas 2, Bajnóczi 7/3, Szabó F., BARNAI 6. Csere: Szalay 5, Müller, SÜLE 9/3, Gocsmann 3/3, Gundel-Takács, Wéber 3/3. Vezetőedző: Krivacsevics Dragoljub. ■ K. Mayer A.

SPORT

Steven Gerrard győzelemre vezette a Liverpoolt

Az angol labdarúgó-bajnokság 30. fordulójának rangadóján a Liverpool 3-0-ra legyőzte a Manchester Unitedet az Old Traffordon. A mérkőzésen Steven Gerrard két büntetőt értékesített, egyet pedig kihagyott, a kegyelemdöfést Luis Suárez vitte be, az uruguayi akcióból volt eredményes.



STEVEN GERRARD

Koller Krisztiánnak nincsenek idegei!

LABDARÚGÁS A PMFC egy büntetőből szerzett góllal legyőzte az MTK-t, s továbbra is ott van az élbolyban

PÉCS Talán több gólt, talán látványosabb játékot vártunk a PMFC-MATIAS–MTK-bajnokin, de a végén senki sem bánta, hogy kicsit kevesebbet kapott: a piros-feketék ugyanis Koller Krisztián büntetőből szerzett góljával 1-0-ra győztek. Ráadásul nem akármilyen volt az a tizenegyes!

K. Mayer András

Gyönyörű győzelem a Győr otthonában, majd fájó vereség hazai pályán az Újpesttől. Vajon mi lesz most, az MTK elleni bajnokin, találgatta mindenki a vasárnap délutáni mérkőzés előtt.

Amire előzetesen számítani lehetett, hogy jó, élvezetes, izgalmas mecs lesz, hiszen mindkét csapat tud futballozni. Az elején rögtön kiderült, hogy az MTK kellemetlen ellenfél lesz: a kék-fehérek nagyon agresszíven kezdtek, letámadtak, gyorsan járatták a labdát, s többször is nehéz helyzetbe hozták a pécsi védelmet. A 20. percben pedig már mindenki úgy gondolta, itt a vendégvezetés – ám Torghelle ezúttal kihagyta a ziccert.

Mákja volt a PMFC-nek.

„Ne húzódjunk be, ezek nem a finnek!" – kiabálta be a lelátóról egy férfihang. Behúzódásról szó sem volt, de tényleg nagyon oda kellett figyelniük Szatmáriéknak, mert az MTK nagyon gyorsan támadásba lendült a megszerzett labdákkal. Ugyanezzel próbálkoztak a hazaiak is, akik a 16-osig sokszor eljuttottak, ám igazi gólhelyzetig egyszer sem – a vezetést mégis ők szerezték meg. A 43. percben ugyanis Pölöskey Péterrel szabálytalankodott Rodenbücher István a 16-oson belül, legalábbis a hatodik játékvezető, Gaál Gyöngyi szerint. Szabó Zsolt mindenesetre büntetőt adott, s bizony sokakban megfagyott a vér, amikor Koller Krisztián állt a labda mögé, hiszen szerdán a Magyar Kupában az Újpest ellen kihagyott egy tizenegyest. Hát, mit mondjunk, van vér a pucájában: most is el merte vállalni, be is lőtte, nem is akárhogyan, hiszen amúgy szemtelenül, panenkásan alábökött a labdának, ami így a jobbra elvetődő Hegedüs mellett a kapu közepében kötött ki.

Szép volt, és remélhetőleg nem haragszik meg Koller azért, mert néhányunk fejében megfordult, hogy nem teljesen százas...

S hogy milyen volt a második félidő? Szó se róla, kicsit többet vártunk. A PMFC emberelőnyben volt, ráadásul vezetett is, mégsem tudta teljesen átvenni az irányítást, s bizony sokáig cidrizni kellett, nehogy a vendégek egyenlítsenek. A 76. és a 77. percben közel álltak a hazaiak ahhoz, hogy végképp eldöntsék a mérkőzést, de sem Fodor, sem Márkvárt nem tudott Hegedüs kapujába találni, s a folytatásban is látszott, az 1-0-s győzelem, a biztonság most talán fontosabb, mint egy esetleges második találat – vagy egyszerűen ezúttal csak ennyi volt a lábakban. A vége egygólos pécsi siker lett, s mint a lelátói reakcióból kiderült, senki sem bánta, hogy nem lett több közte: tapsot kaptak a pécsiek, akik továbbra is kiválóan szerepelnek a bajnokságban.

És rögtön folytathatjuk azzal, ami máris téma volt a lefújás után a klubházban: borzasztó nehéznek, keménynek tűnik a következő időszak a piros-feketék számára. Mindössze egy nap pihenő után, vagyis kedden már a Videotonnal találkoznak a Ligakupa negyeddöntőjében, jó kérdés, hogy ki játszik majd ezen a találkozón. Aztán szombaton ismét nem akármilyen csata vár rájuk, hiszen a Debrecen otthonában lépnek pályára a bajnokságban – főhet a szakmai stáb feje, hogy ezt miképp oldja meg ezzel a kerettel!



FOTÓ: LAUFER LÁSZLÓ

A győztes gólt szerző Koller Krisztiánnal sokan akartak pacsizni

Torghelle Sándor ziccerénél óriási szerencséje volt a pécsi csapatnak

PMFC-MATIAS–MTK 1-0 (1-0)

Labdarúgó-NB I., 20. forduló. Pécs, 2500 néző. V.: Szabó Zs. 7.

PMFC-MATIAS: *Gőcze 0 – Nagy J. 5, Romics 5, Fodor 6, Beke 5 – Horváth A. 6 – Kővári 6 (Városi –, 79.), Márkvárt 6 (Zsdrál –, 90.), Koller 7, Szatmári 6 – Pölöskey P. 6 (Wittrédi 5, 57.). Vezetőedző: Lőrincz Emil.* **MTK:** *Hegedüs 6 – Nagy T. 5, Kálnoki Kis 6, Rodenbücher 5-2=3, Poór 5 – Vass Á. 5, Pölöskei Zs. 5 – Bese 5 (Kelemen 5, a szünetben), Kanta J. 6, Ladányi 5 (Vass P. –, 67.) – Torghelle 5 (Eppel –, 74.). Szakmai igazgató: Garami József.*

SÁRGA LAP: *Pölöskey P. (52.), Romics (76.), ill. Kanta J. (24.), Pölöskei Zs. (27.), Torghelle (66.), Kálnoki Kis (72.).*

KIÁLLÍTVA: *Rodenbücher (43.).*

5. PERC: *Pölöskey Péter lövésébe beleértek, így Kővárinál kötött ki a labda, aki lekészítette Márkvártnak, a középpályás pedig 17 méterről tüzelt, a labda egy MTK-védőn megpattanva ment ki az alapvonalon.*

20. PERC: *Bese jobb oldali beadásánál Ladányi átlépte a labdát, így Torghelle ziccerbe került, ám 7 méterről a kaput sem találta el. Óriási szerencséje volt a PMFC-nek!*

43–44. PERC: *Rodenbücher ütötte meg a 16-oson belül Pölöskey Pétert, aki elterült a földön, Szabó Zsolt sípja azonban sokáig néma maradt. Aztán egyszer csak jelzett a játékvezető, piros lapot adott az MTK védőjének, és tizenegyest a PMFC-nek. A büntetőt Koller végezte el, s panenkásan a kapu közepébe helyezte a labdát* **(1-0).**

45. PERC: *Szatmári balról, 20 méterről szabadrúgásból nem sokkal csavart a bal felső sarok mellé.*

76. PERC: *Szatmári bal oldali szöglete után Fodor lőtt kapura, Hegedüs a gólvonalon csípte el a labdát.*

77. PERC: *Koller passzával Márkvárt lépett ki, majd kicsit balról, 10 méterről lőtt, de nem tudta bebőrözni Hegedüst.*

„Ki vagyok borulva"

LŐRINCZ EMIL, *a PMFC-MATIAS vezetőedzője: – Az első félidőben az MTK többet birtokolta a labdát, uralta a játékot. Nekünk a félpályára kellett volna visszahúzódnunk, és onnan a szerzett labdákkal gyors kontrákat vezetnünk. Aztán a félidő hajrájában jött a kiállítás és a tizenegyes, a második félidőre pedig már felpörögtünk. Ebben az időszakban már rengeteg olyan lehetőségünk volt, amelyeknél ha az utolsó passzok pontosabbak, több gólt is szerezhettünk volna.*

GARAMI JÓZSEF, *az MTK szakmai igazgatója: – Az első félidőben jól játszottunk, szerintem ez a negyvenöt perc rendben volt, ám sajnos nem tudtunk gólt szerezni, még Torghelle Sándor ziccere is kimaradt. Aztán a tizenegyes felborította az egész ügyet: nekünk kellett volna kifelé rúgni, ahelyett, hogy az ellenfél büntetőt kapjon. Nem azt mondom, hogy a mi játékunkban nincs hiba, de ilyennek egyszerűen nem szabadna előfordulnia! Elmondom: mi eddig egyetlen büntetőt sem rúghattunk! Ki vagyok borulva, gyerekek!*

Ikszelt a Ferencváros

FERENCVÁROS–DEBRECEN 1-1 (1-1)

GÓLSZERZŐK: *Somália (8.), ill. Volas (27.).*

A Ferencváros képtelen nyerni tavasszal, a megszerezhető kilenc pontból csak kettőt szereztek meg a zöld-fehérek. Thomas Doll együttese ugyan gyorsan előnybe került a Debrecen elleni hazai rangadón, de Volas nem sokkal később egyenlített – ez is lett a végeredmény.

MEZŐKÖVESD–ÚJPEST 0-1 (0-0)

GÓLSZERZŐ: *Balogh B. (89.).*

KAPOSVÁR–PUSKÁS AKADÉMIA 1-1 (0-1)

GÓLSZERZŐK: *Kink (57.), ill. Lencse (32.).*

A Kaposvár Selymes Tiborral a kispadon sem tud győzni, így pedig valószínűleg nem is fog bentmaradni az élvonalban – a döntetlenekkel nem sokra megy.

HALADÁS–KECSKEMÉT 1-0 (0-0)

GÓLSZERZŐ: *Gyurján (55.).*

DIÓSGYŐR–PÁPA 2-1 (0-1)

GÓLSZERZŐK: *Gosztonyi (75., 80.), ill. Griffiths (40.).*

A Videoton–Győr-mérkőzés tegnap este lapzártánk után ért véget. A Bp. Honvéd–Paks-találkozót ma rendezik meg.

A 21. FORDULÓ MŰSORA. *Péntek: Pápa–Haladás. Szombat: Debrecen–PMFC-MATIAS (14.00), Puskás Akadémia–Mezőkövesd, MTK–Videoton, Bp. Honvéd–Kaposvár, Paks–Győr. Vasárnap: Újpest–Diósgyőr, Kecskemét–Ferencváros.*

NB I

1. DVSC-TEVA	20	12	6	2	45-21	42
2. Videoton FC	19	10	5	4	36-18	35
3. DVTK	20	8	9	3	33-24	33
4. Pécsi MFC	20	9	5	6	34-30	32
5. Győri ETO FC	19	8	7	4	30-25	31
6. Haladás	20	8	7	5	28-23	31
7. Bp. Honvéd	19	8	5	6	30-23	29
8. Ferencvárosi TC	20	8	5	7	31-31	29
9. Pápa FC	20	7	4	9	24-28	25
10. Újpesti FC	20	6	7	7	34-35	25
11. Kecskemét	20	6	7	7	26-33	25
12. Puskás Akadémia	20	5	6	9	23-37	21
13. Mezőkövesd	20	5	4	11	22-34	19
14. MTK Budapest	20	4	7	9	21-24	19
15. MVM-Paks	19	4	6	9	23-32	18
16. K. Rákóczi FC	20	2	6	12	18-40	12

Nem tudta kihúzni a végéig a Kozármisleny

LABDARÚGÁS Ismét nem nyert a baranyai csapat az NB II.-ben, egyre nehezebb a helyzete

KOZÁRMISLENY A korán megszerzett vezetés után csak az volt a kérdés, hogy a Kozármisleny ki tudja-e húzni 1-0-lal a Balmazújváros ellen a labdarúgó-NB II.-ben. Nem tudta, pedig sokáig kitűnően védekezett. Hamar elkezdte ölni az időt, korán magára húzta ellenfelét, amelynél sokkal többször volt a labda, de igazi helyzetet ennek ellenére nem tudott kialakítani. Az egyenlítést azonban szabadrúgásból nagy nehezen összehozták az egyre idegesebben focizó vendégek.

A kozármislenyiek az egy ponttal nem sokra mennek, győzelmi kényszer van rajtuk a kiesés elleni harcban. Azzal, hogy ismét pontokat veszítettek, egyre nehezebb helyzetbe kerülnek.

Gyenge mérkőzés volt, rengeteg apró szabálytalansággal. Amit persze megbocsátott volna a hazai közönség, ha győznek a kedvencei.

KOZÁRMISLENY–BALMAZÚJVÁROS 1-1 (1-0)

Kozármisleny, 200 néző. V.: Barna 7. **KOZÁRMISLENY:** Sólyom 6 – Kiss M. 6, Petrók 6, Vattai 6, Fenyvei 6 (Kovács D. –, 91.) – Szabó B. 5 (Varga B. –, 87.), Nagy E. 5 – Fitos 6, Oláh L. 6, Nagy K. 6 (Cziráki –, 69.) – Tóth D. 5. Edző: Eduardo Almeida. **BALMAZÚJVÁROS:** Szalma 0 – Vachtler 6, Papp F. 6, Forgács 6, Németh Á. 6 – Oláh G. 5 (Szöllősi 6, 55.), Müller 5 – Nagy R. 5 (Sárközi 5, 51.), Demjén 6, Virágh 5 – Belényesi 4 (Vólent –, 64). Edző: Híres Gábor.

2. PERC: Kiss M. jobb oldalról beívelt egy szabadrúgást, amit Petrók fejjel tovább csúsztatott, majd Oláh L. 4 m-ről a kapuba emelt **(1-0).**

20. PERC: Fitos nagy helyzetben, 12 m-ről a kapus kezébe rúgta a labdát. Ez volt a balmazújvárosi kapuvédő első és egyetlen komoly védése a meccsen.

80. PERC: Cziráki közelről a felső lécre fejelt.

87. PERC: Egy 20 m-es szabadrúgást Szöllősi a kapu jobb oldalába csavart **(1-1).**

EDUARDO ALMEIDA: – Mindkét csapat mindent megtett a győzelemért. Mi jó focit játszottunk, szervezettek voltunk, de a játékvezető nem engedte, hogy a Kozármisleny nyerjen.

HÍRES GÁBOR: – Szépen és jól futballoztunk, azonban eléggé hamar, már a 2. percben a figyelmetlenségünk révén gólt kaptunk. Később kihagytuk a helyzeteinket, ezért meg kellett elégednünk az egy pontttal.

TOVÁBBI HÉTVÉGI EREDMÉNYEK: Tatabánya–Siófok 0-1, Békéscsaba–ZTE 0-0, Kisvárda–Szolnok 1-0, Szigetszentmiklós–Gyirmót 1-1, Ajka–Sopron 0-0, Dunaújváros–Cegléd 2-0, Vasas–Nyíregyháza 1-2.

KÖVETKEZIK: Gyirmót–Kozármisleny (március 22.)

■ H. L.

NB II

1. Nyíregyháza	19	15	2	2	37-13	47
2. Dunaújváros	19	12	3	4	33-19	39
3. Siófok	19	11	4	4	27-17	37
4. Balmazújváros	19	9	5	5	36-30	32
5. FC Ajka	19	9	4	6	31-26	31
6. ZTE FC	19	8	6	5	28-26	30
7. Békéscsaba	19	7	6	6	28-25	27
8. Gyirmót	19	7	5	7	28-24	26
9. Vasas FC	19	7	3	9	28-33	24
10. Sopron	19	6	5	8	23-28	23
11. Szigetszentm.	19	6	4	9	17-23	22
12. Kisvárda	19	5	7	7	30-29	22
13. Szolnok	19	6	3	10	28-29	21
14. Cegléd VSE	19	6	2	11	23-29	20
15. Tatabánya FC	19	3	3	13	14-44	12
16. Kozármisleny	19	2	4	13	16-32	10

HIRDETÉS

CORNER pénzváltó és zálogház
MoneyGram

Pécs, Rákóczi út 39/D
Tel.: 06-72/224-248
Nyitva mindennap: 8–21 óráig
www.cornergroup.hu
Nemzetközi, azonnali készpénzátutalás a világ bármely pontjára Euróban!
Közületeket is kiszolgálunk!
Befektetési aranyértékesítés!

ZÁLOGHÁZ AJÁNLATA:
Arany, ezüst felvásárlás kedvező, napi árfolyamon.
Az akció időtartama:
2014. március 1-jétől 2014. március 31-ig
Cím: 7621 Pécs, Rákóczi F. u. 39/D
Tel.: 06 72/227-173
Nyitva: H-P: 8.30-17.30 Szo: 8.00-12.00
web: www.cornergroup.hu

2014. március 18., kedd • XXV. évfolyam, 64. szám. Ára: 160 Ft. Előfizetve: 112 Ft

Csorba Győző Könyvtár
Helyismereti Gyűjtemény
Folyóirattár Pécs

Új Dunántúli Napló

KÖZÉLETI NAPILAP

WWW.BAMA.HU WWW.DUNANTULINAPLO.HU



KERESSE A BAMA.HU OLDALON!
KIÖNTÖTT A BALATON A HÉTVÉGI VIHAR MIATT – KÉPEK
▶ WWW.BAMA.HU

KUTYÁKAT MÉRGEZTEK KOMLÓN – BETÖRŐK TETTÉK VOLNA?
▶ 3. OLDAL

FODOR FERENC AMIKOR CSAK LEHET, JÁTSZANA A BAJNOKI MECCSEKEN
▶ 12. OLDAL

Nem kímélik a mentőket

ERŐSZAK Tízből egy esetben találkoznak valamilyen agresszióval



FOTÓ: AS

PÉCS Feltartóztatott egy autós egy mentőt Pécsett, de szerencsére senki sem sérült meg. Igaz, a szállított beteget végül egy másik mentővel kellett kórházba vinni Az egyelőre nem derült ki, miért nem húzódott félre, majd villogtatott a mentőnek a személyautó sofőrje ▶ 3. OLDAL

EGY PERCBEN

Nagy Bandó a közlekedőkről

PÉCS „Közlekedünk. De biztos, hogy vigyázunk egymásra? És biztos, hogy rajtunk van a rendőrség szeme?" – teszi fel a kérdést szerkesztőségünknek küldött levelében Nagy Bandó András. ▶ 5. OLDAL

IDŐJÁRÁS
Jelentős felmelegedésre lehet számítani az elkövetkező napokban Baranya megyében, csapadék nélkül. ▶ 10. OLDAL

A fogyasztókért

PÉCS Ujvidék, Eszék, Tuzla és Pécs fogyasztóvédelmi civilszervezeteinek képviselői találkoznak Pécsett. ▶ 2. OLDAL

Húszmillió forintot osztanak szét

PÉCS Idén húszmillió forinttal támogatja az önkormányzat a civil kezdeményezéseket pályázat keretében, amely a tavalyi összeg kétszerese. Egy szervezet 300 vagy 500 ezer forintot nyerhet. ▶ 2. OLDAL

ÜGYELET

OLVASÓSZOLGÁLAT 8–10 óráig – a vonal végén Wald Kata	80/200-088
TERJESZTÉS 8–16 óráig – kézbesítéssel kapcsolatos problémák esetén	40/510-510
HIRDETÉS 8–16 óráig – ha hirdetni kíván lapunkban, ezt a számot hívja	72/505-079

E-mail: bama@bama.hu

PILLANATFELVÉTEL

Ön mi alapján voksol majd az áprilisi országgyűlési választáson?

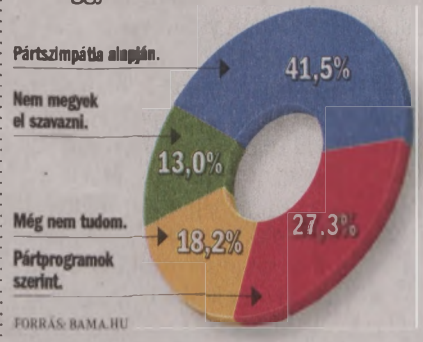

FORRÁS: BAMA.HU

PÉLDÁUL

Pont olyan fonott kosarat láttam meg a járdán battyogó öreg kezében, mint amilyet mindig is szerettem volna. Leparkoltam és bevártam, hogy szemügyre vegyem a portékáját. Tetszett a darab, de hosszas alkudozás helyett röviden közöltem, hogy mennyit tudok fizetni. Nem volt vastag a pénztárcám, ezért a bácsika csak csóválgatta a fejét. Már nyitottam volna a kocsiajtót, amikor az öreg így szólt: „Tessék már egy kicsit szebben beszélni, akkor tán oda tudom adni azt a kosarat." Nem mintha goromba lettem volna, de látszott, hogy hiányzik neki az a kis tzes alku. Kézbe vettem, megsimogattam a kosarat, aztán előkerült még egy-két százas a kesztyűtartóból. És persze, hogy megegyeztünk. S. G.

9 770865 913029 14064

HIRDETÉS

30. PÉCSEXPO
2014 JÚNIUS 5-6-7-8
Kertünk-Házunk-Otthonunk
10% 5% Sport-Szabadidő 20%
KIÁLLÍTÁS és VÁSÁR
15% jelentkezés: ?%
25% www.pecsexpo.hu
e-mail: info@pecsexpo.hu

Tizenkét embernek ad megélhetést az új savanyító

GORDISA Hagyományos receptek alapján készítenek savanyúságokat abban a gordisai üzemben, amelyet a napokban adott át Tiffán Zsolt, a megyei közgyűlés elnöke. Az üzemben állástalanok találhatnak megélhetésre. Az Ős-Dráva Program kormánybiztosaként is dolgozó politikus szerint az értelmes és értéket teremtő közmunka aránya ma sokkal nagyobb, mint korábban volt. Ráadásul a képzéssel összekapcsolt közmunkarendszert is megindították. ▶ 4. OLDAL

Moszkva már készen áll a csatlakoztatásra

KIJEV A krími parlament tegnap függetlenségi nyilatkozatban jelezte, hogy köztársaságként kíván csatlakozni Oroszországhoz. Külön jogalanyként csatlakozna Szevasztopol, krími önálló megyei jogú város is. Kezdeményezésüket az a vasárnapi népszavazás alapozta meg, amelyen elsöprő többséggel voksoltak az Oroszországhoz való csatlakozásra. A referendum a hivatalos orosz álláspont szerint jogszerű volt, így orosz részről elutasítják azt az ukrán érvelést, hogy az ukrán vezetők által már feloszlatott krími parlament ki sem írhatta volna a népszavazást. ▶ 6. OLDAL

Szavazásra buzdította híveit Orbán Viktor

PÉCS Hogy konkrétan miről tárgyalt tegnap Pécsett a város vezetőivel Orbán Viktor miniszterelnök, nem sikerült kideritenünk – a miniszterelnökségtől azt írták, nem szerveztek sajtónyilvános eseményt. A Széchenyi téren a miniszterelnököt Bánki Erik régiós pártigazgató, Csizi Péter és Hoppál Péter képviselőjelöltek és Páva Zsolt fogadta. A polgármester előzetesen annyit mondott, pécsi ügyekről tárgyalnak. Orbán Viktor rögtönzött beszédében szavazásra biztatta a főtéren összegyűlt híveit, akik előzőleg Kossuth-nótákat énekeltek, Orbán Viktorra szabva azokat. ▶ 2. OLDAL

A héten választ várnak az idei bérkiegészítésre

BUDAPEST „Ezen a héten várjuk a kormánytól a választ, hogy tudnak-e garanciát vállalni egy idei jövedelemkiegészítő intézkedésre a szociális ágazatban" – nyilatkozta a Szociális Ágazati Sztrájkbizottság ügyvivője, Szűcs Viktória. ▶ 6. OLDAL

Százhatszor szúrt, élete végéig bűnhődhet

PÉCS Előre kitervelten, különös kegyetlenséggel, több emberen elkövetett emberülés kísérletében, valamint hivatalos személy elleni erőszak miatt bűnösnek mondta ki, és életfogytig tartó szabadságvesztésre ítélte hétfőn a törvényszék azt a férfit, aki tavaly végzett várandós, volt feleségével Pécsett. Legkorábban negyven év múlva szabadulhat, az ügyész azonban azért fellebbezett, hogy a feltételes szabadlábra helyezés lehetőségéből is zárják ki. A volt feleségével 106 késszúrással végző férfi perében az ítélőtábla mondja majd ki a végső szót. ▶ 3. OLDAL



FOTÓ: LŐFFLER PÉTER

Népszerű a kilátó. Sokan keresik fel Pécsett a Kálvária domb melletti sétánynál található kilátót, ahonnan gyönyörű panoráma nyílik Pécsre, és az egyéb nevezetességeket is szemügyre vehetik az idelátogatók. Sajnálatos módon az építmény közvetlen környezetében sok az eldobált műanyag üveg és a graffiti

Miért szerelték le a gázcsövet a tolvajok?

MECSEKPÖLÖSKE Egy olvasónk értesítette szerkesztőségünket, hogy Mecsekpölöskén múlt héten csütörtökön betörtek egy házba, sőt még fel is akarták robbantani az épületet. Az esettel kapcsolatban megkerestük a rendőrséget. „A rendelkezésre álló adatok alapján 2014. március 13-ra virradóra Mecsekpölöskén egy ingatlanba ismeretlenek betörtek, több dolgot tulajdonítottak el, a betörés során a gázcsövet is leszerelték. A Komlói Rendőrkapitányság lopás bűntett és közveszélyokozás bűntett kísérlete gyanúja miatt folytatja a büntetőeljárást" – áll a válaszban. ■

JEGYZET



KATUS ESZTER

Mind a mentő előtt vagyunk

EGYELŐRE HELYSZÍNI bírságot kapott az a férfi, aki tulajdonképpen megpróbálta feltartóztatni a kórházba igyekvő, szirénázó-villogó mentőt.

NA, KÉREM. Fogalmam sincs, milyen elfogadható indokot tudna mentségére felhozni a sofőr, de hogy nagyon-nagyon szorult, legfőképp vészhelyzetnek kellene lennie, az biztos. Mert ezen kívül milyen más oka lehet valakinek arra, hogy egy mentőt, amelyben közvetlenül egy (közvetve jóval több) élet forog kockán, lassítson a haladásban? Netalán meg is állítsa? Amikor minden perc számít? Nem hiszem, hogy más életének, egészségének a rovására joga lenne bárkinek is lopnia az időt.

BÁR HA belegondolunk, gyakran mi magunk vagyunk az akadályai annak, hogy tovább éljünk. Amikor nem megyünk el a kötelező szűrővizsgálatokra, vagy amikor legyintünk az egészséges étkezésre, a testmozgásra. Sőt, sokszor mások életét is megmenthetnénk, mégsem tesszük. Amikor nem hallgatjuk meg szeretteink panaszait, nem visszük őket orvoshoz, egyedül hagyjuk őket a bajban, amikor nem segítünk valakinek, mert az hisszük, egyedül is meg tudja oldani a problémáit.

PERSZE MINDEZ fordítva is igaz. Mások is az „életünkre törnek", de legalábbis nem segítenek megóvni. Például a munkahelyek, ahol nem tartják be az előírásokat, ahol mérgezik, veszélynek teszik ki a dolgozókat, vagy csak mentálisan teszik őket tönkre. Vagy a hosszú várólisták a műtétek előtt, az üldözött(?) hálapénz, a fizetős eljárások.

MIND FARAGJÁK az időt, ami az életből még megadatott, és még csak helyszíni bírságot sem kapnak/kapunk érte. Vajon mi lehet az indok?

Hívek előtt, széken állva

MINISZTERELNÖK Orbán Viktor helyi ügyekről egyeztetett Pécsett



FOTÓ: LŐFFLER PÉTER

A miniszterelnök tízperces éljenzés és sorozatos köszöntések után egy székre állt, és rögtönzött beszédet mondott a városháza előtt

PÉCS Rögtönzött beszédet is tartott egy széken állva tegnap Pécsett, a főtéren Orbán Viktor a hívei előtt. A miniszterelnök pécsi ügyekről is tárgyalt.

Babos Attila

A nagyobb nyilvánosság előtt előzetesen titokban maradt volna Orbán Viktor hétfői pécsi látogatása, ha lapunk (nem hivatalosan) nem szerez tudomást és ír róla – ugyanis sem a városvezetés, sem a miniszterelnökség nem értesítette a sajtót. A konkrét időpontokat így sem tudtuk közölni, mégis: nem sokkal Orbán Viktor megérkezése előtt két-háromszáz ember gyűlt össze a Széchenyi téren. Ide kora délután érkezett a miniszterelnök, aki tízperces éljenzés és sorozatos köszöntések után egy székre állt, és rögtönzött beszédet mondott. A közönség tagjai közt bevallottan sok Fidesz- és Fidelitas-tag volt.

A kormányfő beszédének lényege az volt, hogy a kormány nagyon sokat dolgozott: csökkentette a rezsit, munkahelyeket teremtett, és szembeszállt nálánál nagyobb hatalmasságokkal. És ha már idáig eljutottak, szeretnének tovább menni ezen az úton, amihez azonban a fideszeseknek egységben kell lenniük, nem megosztani voksaikat, és rábírni ismerőseiket is, hogy menjenek el szavazni.

A látogatás nem sajtónyilvános volt, így nem lehetett kérdezni Orbán Viktortól, fényképezni, forgatni is csak közterületen lehetett – kivételt tudomásunk szerint az önkormányzat hetilapja és online újságja munkatársai jelentettek.

Páva Zsolt polgármestert arról kérdeztük a főtéren – Orbán Viktorra várva –, hogy miről fognak tárgyalni, illetve utána erről beszámolnak-e, de a polgármester csak annyit mondott, hogy pécsi ügyekről általánosságban, és nem tartanak erről később tájékoztatót. Videók: BAMA.hu

Biogáz és eozinzöld busz

HÁROM HELYSZÍNEN *járt tudomásunk szerint tegnapi pécsi hivatalos – de nem sajtónyilvános – látogatásán Orbán Viktor. A városházán tartott egyeztetés után a Művészetek és Irodalom Házában volt programja, majd a Pellérd közelében épülő pécsi biogázüzemet tekintette meg. És itt, az építkezés helyszínének közelében, a pécsi szennyvíztisztító telepen büszkélkedtek el a pécsi városvezetők a buszcsereprogram egyik járművével is – ennek tudjuk be ugyanis, hogy a szennyvíztisztító telep parkolójában állt egy szép, új, eozinzöld Volvo busz is.*

Baranyaiak munkáját is elismerték

MÁRCIUS 15. Több orvos és Michelisz Norbert is kitüntetést kapott

BARANYA A lapunkban már felsorolt kitüntetettek mellett a nemzeti ünnepen további baranyai, illetve baranyai kötődésű személyek is elismerésben részesültek. Kossuth-díj: Baráti Kristóf hegedűművész, a PTE Művészeti Karának óraadója és Kiss B. Atilla énekes, a PTE Művészeti Karának adjunktusa. A Magyar Érdemrend tisztikeresztje: dr. Horváth Örs Péter, a PTE Klinikai Központ Sebészeti Klinikájának egyetemi tanára. A Magyar Érdemrend lovagkeresztje: dr. Hübner Mátyás, a PTE Pollack Mihály Műszaki és Informatikai Kar professor emeritusa. Batthyány-Strattmann László-díj: dr. Czirják László, a PTE Reumatológiai és Immunológiai Klinika igazgatója, dr. Ertl Tibor, a PTE Klinikai Központ Szülészeti és Nőgyógyászati Klinika egyetemi tanára. Magyar Arany Érdemkereszt: Vincze Balázs, a Pécsi Nemzeti Színház/Pécsi Balett tagozatvezető-igazgatója, magántáncos. A Magyar Érdemrend lovagkeresztje: Michelisz Norbert autóversenyző. Baranyai Emberekért Szövetség Pro Humanitate Baranya díjai: Mórócz Sándor mohácsi helytörténeti kutató, Hepp Mihály, az Országos Horvát Önkormányzat elnöke, Schmidt Zoltán, a Magyarországi Németek Országos Önkormányzat Pécsi Regionális Irodájának vezetője. A pécsi Határokon Túli Magyarságért Alapítvány Nemzetért díj: Raj Rozália és Nagy István, a Vajdasági Magyar Folklórközpontot alapítói, posztumusz díj: Duka-Zólyomi Árpád nyugalmazott egyetemi tanár, atomfizikus. ■

HÍREK

Dunaszekcső ELINDÍTOTTA A SZOLGÁLTATÓ a házhoz menő szelektív hulladékgyűjtést. Minden hó második keddjén elszállítják a háztartásokban keletkező, a lakók által fajtánként szétválogatott, zsákban, szatyrokban, kartondobozokban összegyűjtött, papír-, műanyag-, zöld- és fémhulladékokat. *(mb)*

Kővágószőlős KÖZÖS MEGEMLÉKEZÉST tartott az 1848–49-es forradalom és szabadságharc évfordulója alkalmából a település önkormányzata, a roma nemzetiségi önkormányzat, az általános iskola és a Zsongorkő Baráti Kör. Az ünnepséget követően nyitották meg a Medgyessy Ferenc Művészeti Műhely alkotóinak kiállítását a Buzás Andor Művelődési Házban. *(haz)*

Mohács HARMINCHÉTMILLIÓ FORINTOT fordít a város az Eötvös-óvoda felújítására. Többek között kicserélik a régi nyílászárókat, a tetőt, és a fűtést is korszerűsítik. A beruházásra hét és fél millió forintot különített el az önkormányzat, a hiányzó összeget egy pályázat révén igyekeznek előteremteni. *(mb)*

Pécs A PÉCSI Biblia Baptista Gyülekezet programsorozatot szervezett, amelyen Frank Maietta Olaszországból érkező igehirdető tart előadásokat a ma is aktuális témákról, kérdésekről. Az ingyenesen látogatható előadásokat március 16-a és 19-e között rendezik 18 órai kezdettel a Biblia Baptista Gyülekezet Pécs-Rózsadomb, Polgárszőlő u. 1.-ben lévő épületében. *(haz)*

Bicsérd A KÖZELMÚLTBAN tartotta éves közgyűlését a Magyar Máltai Szeretetszolgálat Bicsérdi csoportja, amely eredményes évet tudhat maga mögött. Többek között tavaly a csoport 360 főnek jutattott élelmiszercsomagot, 100 embernek osztottak ruhaneműt, a lakosságnak és az óvodának pedig játékokat is biztosítottak. A bicsérdi önkormányzat segítségével lisztet, kekszet, cukrot, rizst, ételajat, tésztát, burgonyát, zöldbabot, fokhagymát, zöldpaprikát, savanyúságot osztottak több alkalommal. *(haz)*

Négy ország fogyasztóvédői találkoznak megyénkben

PÉCS Négy testvérváros – Újvidék, Eszék, Tuzla és Pécs – fogyasztóvédelmi civilszervezeteinek képviselői találkoznak hétfőn, kedden és szerdán a baranyai megyeszékhelyen. Mint Horváth Lászlóné, az Országos Fogyasztóvédelmi Egyesület Baranya Megyei Szervezetének elnöke elmondta, ez már nem az első alkalom, hogy találkoznak a fogyasztóvédelemmel foglalkozó szakemberek, és megismerhetik egymás munkáját, aktuális tennivalóit, az adott országra jellemző speciális problémákat és feladatokat.

– Az Európa a polgárokért testvérvárosok-hálózatának kialakítása, fogyasztói jogok a Délkelet-európai Régióban projekten a tuzlai fogyasztóvédelmi egyesület nyert európai uniós pályázati támogatást. A konferencián szakmai kérdések kerülnek szóba, valamint az élelmiszergyártás és forgalmazás hazai előírásai, illetve a fogadó várossal is megismerkedhetnek a résztvevők. Eszék és Újvidék után idén Pécs nevezetességeit – Zsolnay Kulturális Negyed, Zsolnay-mauzóleum, Gyugyi-gyűjtemény – láthatják a vendégek, akiket Páva Zsolt polgármester is fogad a városházán. Legközelebb, a zárókonferencián, Tuzlával ismerkedhetnek majd meg a küldöttségek – mondta Horváth Lászlóné. ■ H. Zs.



FOTÓ: LŐFFLER PÉTER

Tábla védi a virágokat. Pécsett a belvárost járva a virágosított területeken több helyen tábla hívja fel az arra járók figyelmét, hogy ne taposssanak a növényekre

Húszmillióra pályázhatnak idén a civilszervezetek

PÉCS Idén húszmillió forinttal támogatja az önkormányzat a civil kezdeményezéseket pályázat keretében, amely a tavalyi összeg kétszerese. Emelkedett a pályázaton igényelhető támogatás is, egy szervezet 300 vagy 500 ezer forintot nyerhet attól függően, hogy egyszeri programról vagy hagyományteremtő folyamatról van szó. A pályázatokat két határidőre lehet benyújtani, a nyári programokra április 4-ig, az őszikre pedig augusztus 31-ig várják az igényeket a polgármesteri hivatalba.

A pályázat olyan programokat támogat, melyek az élhető és fenntartható városi környezet és a helyi közösségek létrehozásában és megerősítésében vesznek részt. Elsősorban olyan ötleteket várnak a kiírók, amelyek kreatívak, aktivizálják a városlakókat, a várost kiszínezik, a pécsi tereket, utcákat, helyiségeket töltik meg élettel. A kategóriák teret adnak a szabad ötletelésnek is, de főként a városi közterületek szépítését, népszerűsítését, programokkal való megtöltését, a lakókörnyezet állapotának javítását célozzák.

Pályázati ötletbörzét és információs napot is szerveznek a pályázóknak, akiket holnap 14.00 órától várnak a Civil Közösségek Házában. ■ H. Zs.

Mérgezik a komlói kutyákat – a gyanú szerint betörők lehetnek a tettesek

KOMLÓ Alig pár napja, hogy megírtuk, Pécsett, a Kertvárosban ismét mérgezik a kutyákat, és most kiderült, hogy Komlón, a gesztenyési városrészben is hasonló jelenség zajlik. Míg Pécsett feltehetően bosszúból vagy a párzás megakadályozása végett vetik be a mérgezett csalit, addig Komlón ismeretlenek kerítésen átdobott mérgezett étellel teszik „ártalmatlanná" a házőrzőket, vélhetően azért, hogy később gond nélkül bejuthassanak az ingatlanokba.

A rendőrség tájékoztatása szerint ez egy bevett módszer, amit a helybéliek csak megerősíteni tudnak, hiszen valóban erre utalnak a jelek, sőt, egy házba már be is törtek információink szerint. A szakemberek azt tanácsolják, az ilyen és hasonló próbálkozások ellen a leghatásosabb módszer az, ha a gazdák megtanítják kutyáikat arra, idegenektől ne fogadjanak el ételt. Ez egy hosszú folyamat, de az alapvető elve az, hogy a kutyát csak a gazdája (a falkavezér) etesse, a mástól kapott élelemhez pedig negatív élmény kapcsolódjék. Így az eb nem fogadja el vagy szedi össze a mérgezett eledelt, bármilyen csábító is az. ■ K. E. I.

Felújítják az abaligeti utat, korlátozás is lesz

PÉCS–ABALIGET Felújítja a Magyar Közút NZrt. a 6604-es jelű, Pécs–Abaliget összekötő út 1,3 kilométeres szakaszát, olvasható a cég sajtóközleményében. A munkálatok hétfőn kezdődtek, s várhatóan egy hónapon keresztül tartanak majd, megfelelő időjárási körülmények között folyamatosan végzik. A kivitelezés a Pécs lakott területe után kezdődő szakaszt érinti, a beruházás során az út melletti acél vezetőkorlátot elbontják. A szakemberek az útszakaszt teljes szélességben felújítják, a burkolat marása után a felület újraaszfaltozását is elvégzik, forgalomkorlátozások mellett. ■ B. A.

Ejnye-bejnye a sofőrnek

AKCIÓ Feltartóztatta a mentőt, egyelőre helyszíni bírságot kapott

PÉCS Gyakran éri támadás a mentőket, de vannak, akik „csak" nehezítik, hátráltatják a munkájukat. Ez azonban akár életekbe is kerülhet.

Katus Eszter

Ahogy arról lapunk is beszámolt, furcsa „autós üldözés" zajlott le múlt hét pénteken Pécsett. A rendőrség tájékoztatása szerint március 14-én este hat óra körül egy megkülönböztető jelzését használó mentő haladt a Magyarürögi úton az Abaligeti út irányából Uránváros felé. A szirénázó mentő utolért egy személygépkocsit, amelynek vezetője – a hang- és fényjelzés ellenére – nem lassított, nem húzódott le, sőt, egy másik autó előzésébe kezdett.

Mivel a mentő is megelőzte a másik járművet, újra az akadályozó gépkocsi mögé került, ami ekkor már lassított, így a mentő továbbhaladását biztosította. Ezután azonban a vezető többször is a mentősre villantotta a fényszórót, így végül mindketten megálltak. A mentős a személygépkocsi vezetőjéhez lépett, az elsőbbség meg nem adása miatt kérdőre vonta, ami heves szóváltáshoz vezetett. Végül rendőrt hívtak, akik a helyszínre érkezve meghallgatták a feleket, majd az elkövetett közlekedési szabálysértés miatt helyszíni bírságot szabtak ki. A szállított beteget egy másik mentőautóval vitték kórházba. Az Országos Mentőszolgálatnál azonban később közölték, hogy a betegellátást akadályozó és emberéleteket veszélyeztető férfi ellen rendőrségi feljelentést tesznek.

Egy ilyen eljárásnak a végkimenetele viszont akár börtönbüntetés is lehet. Ha ugyanis a vizsgálat igazolná, hogy a sofőr vétkes közúti veszélyeztetésben, egy, de akár három évig is ülhetne.

A jogszabály szerint „aki a közúti közlekedés szabályainak megszegésével másnak vagy másoknak gondatlanságból súlyos testi sértést okoz, vétséget követ el, és egy évig terjedő szabadságvesztéssel, közérdekű munkával vagy pénzbüntetéssel büntetendő. A büntetés három évig terjedő szabadságvesztés, ha a bűncselekmény maradandó fogyatékosságot, súlyos egészségromlást vagy tömegszerencsétlenséget, egy évtől öt évig terjedő szabadságvesztés, ha a bűncselekmény halált, két évtől nyolc évig terjedő szabadságvesztés, ha a bűncselekmény kettőnél több ember halálát okozza, vagy halálos tömegszerencsétlenséget okoz".

Vagyis ha a szállított beteg egy ilyen esetben bizonyíthatóan a személyautós „akciója" miatt meghal, a vétkes öt év börtönnel is számolhat.

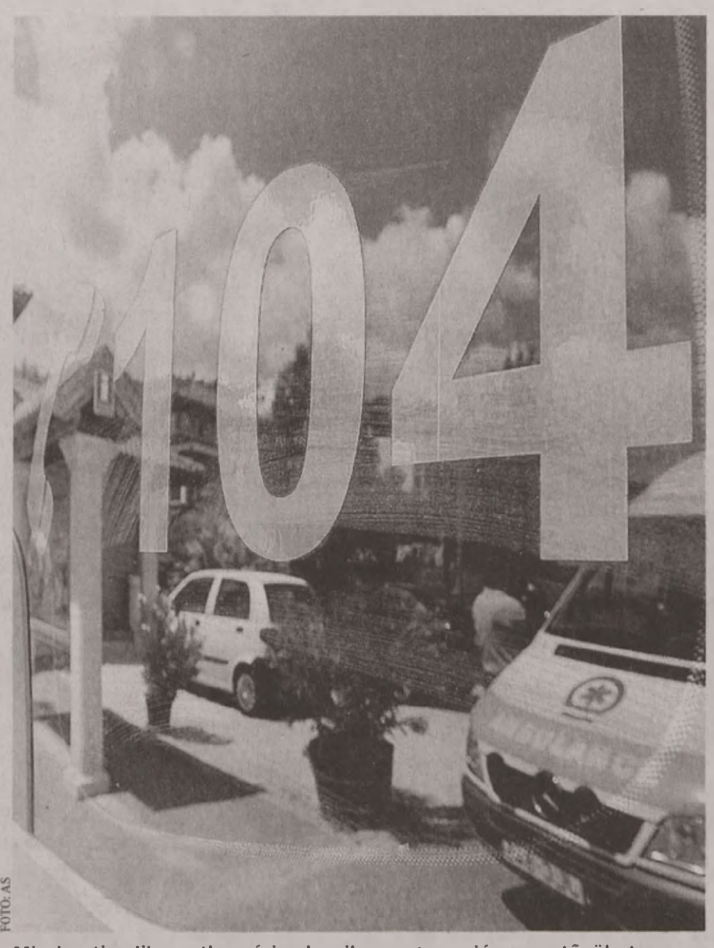

FOTÓ: AS

Minden tizedik esetben éri valamilyen agresszió a mentősöket

A betegek és rokonaik is támadják őket

A PÉCSI *esetet követően Győrfi Pál, az Országos Mentőszolgálat (OMSZ) szóvivője elmondta – illetve az OMSZ Facebook-profilján március 15-én közzétették –, hogy az OMSZ feladatszáma rendkívül nagy, eléri az évi egymilliót, a mentők az esetek mintegy tizedében pedig valamilyen agresszióval találkoznak, ami óriási arány. Tipikus eset például, hogy részeg, földön fekvő emberhez hívják ki a mentőket, akik felébresztik az öntudatlan embert, majd ő hirtelen azt sem tudja, hol van, dolgozik benne az alkohol, és máris üt, rúg, támad. Vannak egészen érthetetlen esetek is, amikor például egy hozzátartozó kihívja a mentőket a feleségéhez vagy a testvéréhez, majd a rokon azonnal, kérdezés nélkül támad. Ezek az esetek (illetve a szóbeli támadások) gyakran vezetnek ahhoz, hogy az egyébként nem túlfizetett mentők, akik hivatásuknak tekintik a munkát, elkedvetlenednek, egy idő után kiégnek, és elhagyják ezt a szakmát – tette hozzá Győrfi Pál.*

Börtön is járhat érte

A KÖZFELADATOT *ellátó személy elleni támadást a Büntető törvénykönyv (Btk.) nagyjából hasonlóan szankcionálja, mint a hivatalos személy elleni erőszakot. Vagyis szabadságvesztéssel is számolhat, aki ilyen bűncselekményt követ el. Márpedig fizikai tettlegességre is akad példa: 2011-ben egy férfi azért támadt a mentősökre, mert szerinte késve érkeztek ki gyermekéhez, idén januárban pedig egy szegedi pékségben egy ittas vásárló késsel fenyegette meg a kiérkező mentőtisztet.*

NAPI TIPP



HAJDU ZSOLT
ÚJSÁGÍRÓ

Érdemes a fügét is megmetszeni a tavasz kezdetén

A NAPLÓ ÖTLETLÁDÁJA

Egyre több kertben és teraszon látható nálunk is a füge, amely a Földközi-tenger térségéből származik, azonban a gondozását hajlamosak vagyunk halogatni. A fügének is szüksége van metszésre, a korona alakítására. A visszavágás célja a növény kiritkítása, azonban tanácsos, ha várunk majdnem rügyfakadásig ezzel a munkával – ez általában március eleje-közepe –, mert ekkor már felismerjük ha egy-egy ág elfagyott a télen, ezt pedig nem érdemes meghagynunk.

Vágjuk vissza a túl hosszúra nyúlt ágakat és távolítsuk el a sűrűn álló ágakat is. Ügyeljünk arra, hogy az ágat egy rügyig vagy elágazódásig vágjuk vissza, és vegyük figyelembe, hogy a füge az előző évi hajtásokon hoz termést.

KRIMIHÍREK

Más kocsijával furikázott, de utolérték

SZEMÉLYESEN TETT bejelentést egy gyöngyfalusi lakos március 16-án éjjel egy óra körül a Szentlőrinci Rendőrőrsön, hogy egy ismeretlen személy ellopta az autóját. A sértett elmondta, hogy Szentlőrincen március 15-én bált tartottak, ahol letette a hangfal mellé a kocsi indítókulcsát. Az éjszaka folyamán azonban az egyik vendég elvette onnan, majd a rendezvényterem előtt parkoló autóval elhajtott. A helyi körzeti megbízott Királyegyházán hamarosan elfogta a bűncselekmény elkövetésével gyanúsítható 26 éves helybeli férfit, akit előállítottak, majd kihallgattak. Ellene jármű önkényes elvétele miatt indult büntetőeljárás. *(kei)*

Pár óráig őrizgette csak a lopott húst

A RENDŐRÖK 3 órán belül elfogták azt a férfit, aki egy mohácsi húsboltba tört be, és onnan húskészítményeket lopott el. Március 16-án reggel érkezett a bejelentés a rendőrség ügyeletére, hogy Mohácson betörtek az egyik húsboltba. A helyszíni szemlét követő adatgyűjtés során felmerült, hogy egy harmincéves mohácsi férfi lehetett az elkövető, akit a rendőrök pár órán belül előkerítettek. A férfi beismerő vallomást tett, a házában pedig megtalálták az ellopott húsokat is. A lefoglalt árut az üzlet visszakapta, a férfi pedig lopás miatt felelhet majd a bíróságon. *(kei)*

Mai tervezett traffipaxhelyszínek

Pécs és környéke	
07.30–09.00	Pécs, Tüskésréti út
09.10–10.40	Pécs, Athinay S. út
10.50–12.10	Pécs, Szigeti út
13.10–14.40	Pécs, Abaligeti út
Mohács és környéke	
10.00–12.00	5121-es sz. út
13.00–14.00	5121-es sz. út, Mohács
14.15–15.15	5606-os sz. út, Somberek
15.30–17.00	5606-os sz. út, Palotabozsok
Szigetvár és környéke	
14.00–16.00	Szigetvár, Böröngall u.
16.00–17.00	Szigetvár, Bajcsy Zs. u.
17.00–19.00	Szigetvár, Szechenyi u.
Pécsudvardi Autópálya Alosztály	
09.30–11.30	Jobb pálya, M60 autópálya 28 kmsz. 58-as számú fkl. út lehajtója, 90 km/h sebességkorlátozás.
13.30–16.30	Bal pálya, M60 autópálya 0+530 kmsz., 100 km/h sebességkorlátozás.

További krimihírek olvashatók a **BAMA.hu** hírportálon

Életfogytiglan a brutális gyilkosnak

ÍTÉLET Negyven év után vizsgálhatják meg a feltételes szabadlábra helyezést

PÉCS Életfogytig tartó fegyházra ítélte hétfőn a Pécsi Törvényszék azt a férfit, aki tavaly brutális kegyetlenséggel végzett volt feleségével Pécsett, az asszony élettársát pedig súlyosan megsebesítette. A nem jogerős döntés szerint legkorábban negyven év elteltével vizsgálhatják meg az elítélt feltételes szabadlábra helyezését. A bíróság különös kegyetlenséggel, több ember sérelmére elkövetett emberölés kísérletében, valamint – mivel rátámadt az elfogására érkező rendőrökre – hivatalos személy elleni erőszakban mondta ki bűnösnek a korábban hatósági állatorvosként dolgozott férfit. Az ügyész súlyosításért, a vádlott és védője enyhítésért fellebbezett.

A most elítélt férfi 2007-ben kötött házasságot a későbbi áldozattal, majd 2012-ben elváltak. Volt házastársa új párjával a pécsi Kertvárosban lakott. A vádlott több alkalommal elment a lakásukhoz, 2013. május 23-án pedig elhatározta, hogy leszámol volt feleségével. A lépcsőház ötödik emeletére ment, ahol megvárta, míg a lakásból volt felesége, illetve annak társa kilépnek. A várandós asszonyt 106 alkalommal szúrta meg, a nő a helyszínen meghalt, a férfi életveszélyesen megsebesült. ■ M. B.



FOTÓ: LŐFFLER PÉTER

A vádlott korábban hatósági állatorvosként dolgozott

Már az idén több vendéget várnak a minősítéstől

SZIGETVÁR Már az idei turisztikai szezonban jelentős forgalombővülésre számítanak a kisváros vezetői annak hatására, hogy a régióban másodikként Harkány után Szigetvárt is gyógyhellyé minősítették a közelmúltban. Az Országos Tisztifőorvosi Hivatal elismerése és minősítése nemcsak a földből jövő természeti kincsre épült gyógyfürdőnek szólt, az OTH a fürdőt, a várat és a várparkot is magába foglaló tizenöt hektáros terület jó minőségű levegőjének, alacsony zajszintjének ismeretében döntött a cím odaítéléséről.

A remények szerint már ebben az évben ugrásszerűen nő a Szigetvárra érkező turisták száma. Mindennek új lendületet adhat a város oszmán műemlékei és új régészeti leletei kapcsán megnövekedett török érdeklődés. Azzal is számolnak, hogy mostantól új pályázati lehetőségek nyílnak meg a város számára, és a minősítés felkeltheti befektetők érdeklődését is.

A Szigetváron feltörő gyógyvíz minőségével az egész országban is csak kevés helyen vehetik fel a versenyt. A várossá avatással csaknem egy időben, 1966 nyarán tört fel az ásványi sókban, nemesgázokban gazdag hévíz, 1994-ben két kút vizét is ásványvízzé, majd az egyikét 1997-ben gyógyvízzé minősítették. ■ K. E.

Értékteremtő munkára találhatnak

BERUHÁZÁS A savanyítóüzem tizenkét közfoglalkoztatott számára jelent megélhetést

A napokban Tiffán Zsolt, a megyei közgyűlés elnöke adta át a Gordisán kialakított házi savanyítóüzemet.



A közmunkaprogram lényege, hogy az embereket visszavezessük az aktív munka világába – hangsúlyozta az átadón Tiffán Zsolt (balra)

FOTÓ: LAKATOS LÁSZLÓ

A faluban kétéves működő Start Közmunkaprogramhoz kapcsolódóan pályázati támogatásból kialakított, teljesen felszerelt egységben hagyományos receptek alapján készítenek savanyúságokat, amit helyben használnak fel, illetve siklósi intézmények részére értékesítenek. Az üzemben évek óta állástalanok találhatnak megélhetésre, tizenkét közfoglalkoztatott számíthat hosszú távon is a foglalkoztatására..

Az üzem létrehozása, az a folyamat, ahogy a község eljutott idáig, igazolja azt a vállalt és képviselt állításunkat, hogy Magyarországon ma lehet fejleszteni, beruházni, értéket teremteni – szögezte le a fideszes politikus az üzem ünnepélyes átadásakor. – Mi a fejlesztés és a beruházás oldalán állunk, a helyiek elmondják, mit is szeretnének, kopogtatnak az ajtón, az állam beengedi őket, s ha az igényt értelmesnek és támogathatónak tartja, a tárgyalás, a megegyezés után jön a pénz, és a falak állnak. Az elmúlt három évben a kormány, évről évre fokozatosan támogatta a mai beruházás előkészületeit. Mindeközben jött ide ÖNHIKI-s támogatás, és Gordisa egyébként nem nagy adóssága is nulla forint lett az adósságkonszolidáció után. A savanyítóüzem tizenkét közfoglalkoztatott embernek, tizenkét családnak ad értelmes, értékteremtő munkát. Pár héttel ezelőtt, amikor Gilvánfán átadtuk azt a nyolc vályogházat, amit a közfoglalkoztatottak építettek saját maguknak, akkor is azt mondtam: a közfoglalkoztatás célja értékteremtő munkát adni azoknak, akiknek a versenyszféra átmenetileg vagy tartósan nem képes állást nyújtani. Sok év alibi hozzáállása után, amikor az állam a segélyezésben és nem a munka alapú társadalom létrehozásában volt érdekelt, amikor alibi közmunkaprogramokkal operáltak a döntéshozók, nos, ennek a korszaknak 2010-ben véget vetettünk – fogalmazott Tiffán Zsolt.

– Az értelmes és értéket teremtő közmunka aránya ma sokkal nagyobb, mint korábban volt. Ráadásul a képzéssel összekapcsolt közmunkarendszert is megindítottuk, ami végképp új alapra helyezi a közmunkaprogram megítélését. A közmunkaprogram lényege, hogy az embereket visszavezessük az aktív munka világába, de ez a folyamat azoknak is érdekük, akik az adóforintjaikat adják a rendszer fenntartására, hiszen nem a munkanélküliség és a segélyezettség állapotának fönntartására költjük el az pénzüket, hanem munkát adunk az embereknek. Minderre jó példa a gordisai üzem, ahol majd olyan termékek készülnek, akár a szélesebb piac számára is, amiket közfoglalkoztatott emberek állítanak elő – tette hozzá. ■

„A szabadság vérben, akaratban születik”

Tiffán Zsolt, a megyei önkormányzat elnöke a nemzeti ünnepen, szombaton az 1848–49-es forradalom és szabadságharc kezdetének évfordulóján öt településen – Sásdon, Szentlőrincen, Szigetváron, Siklóson és Harkányban is beszédet mondott.

– A szabadság vérben, gyötrelemben, önfeláldozásban, vakhitben és akaratban születik, útját árulások kísérik, gyakran tankok taposnak rajta, de a végén győzedelmeskedik – fogalmazott a fideszes politikus. – Nekünk hőseink vannak, eszményeink, amelyekért hajlandók vagyunk áldozatokat hozni, cserébe pedig elvárjuk választottjainktól, hogy tiszteletben tartsanak minket, különben elkergetjük őket. (...) A reménytelenség, az önfeladás, a gyávaság, a tétlenség és a felelőtlenség dicstelen bajnokai ellen egyetlen hathatós fegyver van: az emelt fő, az egyenes gerinc és az erős kéz. Az, amelyik tudja, hogy ha munka van, akkor ahhoz oda kell állni. Mi, magyarok, mindig akkor voltunk a legerősebbek, ha saját magunkat legyőztük, az akadékoskodó cinikusokat pedig elzavartuk jó messzire – hangsúlyozta. ■

Az oldal a Baranya Megyei Önkormányzat támogatásával készült.

TELEVÍZIÓ-MŰSOR A tvr-hét AJÁNLÁSÁVAL 2014. MÁRCIUS 18., KEDD

MŰSOR

RTL KLUB

6.00 Jó reggelt, skacok!
7.35 Híradó Reggel (ism.)
8.08 Minden Reggel (12)
10.05 Top Shop
11.45 Asztro-Show
12.50 Reflektor (ismétlés)
13.10 Fókusz (ismétlés)
13.45 Négyen négy ellen – A családi játszma (ism.)
14.30 Éjjel-Nappal Budapest (ismétlés) (12)
15.40 Csók és csata (12)
16.50 A gyanú árnyékában
17.55 Fókusz (12)
18.30 Híradó
19.30 Négyen négy ellen – A családi játszma (12)
20.10 Éjjel-Nappal Budapest (12)
21.25 Barátok közt (12)
22.00 Glades – Tengerparti gyilkosságok (12) (am. krimisorozat, I/13.)
23.05 Életre-halálra (amerikai krimisorozat, I/4.)
0.05 XXI. század – A legendák velünk élnek
0.40 Reflektor (12)
0.55 A főnök (16)
2.00 Havazin (ism.)
2.25 A Grace klinika (12)
3.10 A szív útjai

TV2

6.25 Tények Reggel
6.55 Mokka (12)
9.30 Stahl konyhája (12)
9.35 Babapercek (12)
9.40 TeleShop
10.45 Astro-Világ
12.00 Tények Délután
12.25 Aktív (12)
13.00 Walker, a texasi kopó (amerikai akciófilm-sorozat)
15.00 Hal a tortán
16.00 Családi Titkok (12) (magyar reality sorozat)
17.00 Maricruz (12) (mexikói sorozat, 32.)
18.00 Tények Hírműsor
19.30 Az élet show-ja (12) (valóságshow)
20.40 Édes élet (12) (reality sorozat)
21.55 Jóban Rosszban (12) (magyar sorozat, 2314.)
22.50 NCIS: Los Angeles (am. krimisorozat, V/5.) Közben: Kenósorsolás
23.55 Zsaruvér (12) (amerikai krimisorozat, II/16.)
1.00 Tények Este
1.45 Aktív (ism.) (12)
2.10 Táncalak (16) (magyar zenés film, 2002) 68'

M1

5.15 Hajnali gondolatok
5.20 Az este (ism.)
5.50 Ma reggel
9.00 A korona hercege (12)
10.20 Család-barát
12.00 Híradó délben
12.30 Srpski ekran
13.00 Unser Bildschirm
13.35 Hacktion Újratöltve (ism.) (12)
14.35 Különleges mentőalakulat (12)
15.25 A múlt fogságában (12)
16.15 Híradó+
16.30 Rex felügyelő (12)
17.20 Híradó
17.35 Ridikül (12)
18.30 A következő! (12)
19.30 Híradó este
20.20 Párizsi helyszínelők (12)
21.20 Bosszú (12) (amerikai sorozat, 22/3.)
22.10 Az este
22.44 Híradó
23.00 Verssor az utcazajban
23.05 Gazdálkodók
24.00 Rex felügyelő (ism.)
0.55 Különleges mentőalakulat (ismétlés)
1.40 Everwood

M2

15.55 Telmo és Tula, a kis szakácsok
16.05 Egér-úti kalandok
16.30 Maja, a méhecske
16.55 Boldogvölgy
17.00 Csürcsavarosdi
17.25 Aprónép
17.30 Timothy iskolába jár
17.55 Vízipók csodapók
18.05 Mesélj nekem!
18.20 Kukori és Kotkoda
18.30 Tehénke mesék
18.40 Napfény farm
18.50 Domonkos, az okostelefon
18.55 Irány Dínóföld!
19.05 Állatkert a hátizsákban
19.35 Lülü, a teknőc
19.50 Hetedhét gyerekhíradó
20.00 Híradó, Sporthírek
20.45 Sophie szerint a világ (12)
21.10 Heartland (12) (kanadai sorozat, 18/8.)
22.00 A következő! (12)
22.50 Ridikül (12)
23.40 Az A38 hajó színpadán: Les Hurlements d'Léo (16)
0.30 Párizsi helyszínelők

VIASAT3

5.55 Nyomtalanul Belgiumban (12)
6.50 Tv-shop
8.00 A médium (12)
9.45 Szívek szállodája (12)
10.35 Igazgyöngy (12) (török sorozat, I/42.)
11.35 Esküdt ellenségek: Bűnös szándék (12) (am. krimisorozat, VII/22–23.)
13.25 CSI: A helyszínelők (16) (am. krimisorozat, XII/17–18.)
15.15 Gyilkos számok (12) (am. krimisorozat, II/13–14.)
17.15 Doktor House (12) (amerikai orvossorozat, V/6.)
18.20 Káoszháza (12) (am. vígjátéksor., VI/17–18.)
19.15 Szerintük a világ (12)
19.20 Jóbarátok (12) (am. vígjátéksor., X/15–16.)
20.25 Két pasi – meg egy kicsi (12) (am. vígjátéksorozat, IV/8–9.)
21.20 Szerintük a világ (12)
21.25 Több, mint sport (12) (amerikai film, 2006)
0.20 Minden gyanú felett (12) (amerikai film, ismétlés)
2.25 Miami trauma (16) (amerikai sorozat, I/9.)

DUNA TV

9.30 Novum (ismétlés) (12)
9.55 Magyar elsők
10.15 Balaton, te kedves öreg tenger (12)
10.55 A béke 7. napja (12)
12.00 Híradó
12.25 Kívánságkosár
14.20 Vers
14.25 Az öreg bánya titka
15.05 Kövek és emberek (6)
15.35 Darabokra szaggattatol
16.30 Térkép
17.00 Capri – Az álmok szigete (12)
18.00 Híradó, Dunasport
18.35 Közbeszéd
19.05 Életképek (12)
19.45 Mire megvénülünk (12) (magyar sorozat, 6/4.) *Jókai Mór regényéből.*
20.45 A hegyi doktor (12) (német sorozat, 97/27.)
21.30 Hírek, Dunasport
21.45 A lator (16) (olasz–fr. vígjáték, 1979)
23.35 Kultikon (12)
23.50 Könyvajánló
23.55 A kétarcú ember (16)
1.40 Vers, Himnusz, Hírek
1.55 A nap vendége
2.05 Akadálytalanul (6)

SPEKTRUM

6.00 Biozóna (12)
6.30 Kalapács alatt (12)
7.00 Sportverda 2012 (12)
8.00 Speciális mentők: földön, vízen, levegőben
9.00 Gyűjtögetők (12)
9.55 Zűrös kölykök tábora – Amerika (12)
10.50 Állati oknyomozók (12)
11.05 Jimmyvel az erdőben (12)
12.00 Beépített főnök – Amerika (12)
13.00 Állati rekordok (12)
14.00 A világegyetem (12)
14.55 Kihalásra felkészülni! (12)
16.55 Mi történne, ha...? (12)
18.00 Jimmyvel az erdőben (12)
19.00 Behálózva (12)
19.30 Csakazértis álmodozók
20.00 A világegyetem (12)
20.55 Ősvilági szörnyek – A feltámadás napja (12)
21.50 Légi favágók (12)
22.45 7 nap szex (16)
23.35 Boston legjobb zsarui (16)
0.25 Nyomozónők – Gyilkossági ügyek (16)

FILM+

6.00 Televíziós vásárlás
9.10 Gracie (amerikai film, 2007) 95'
11.00 A csendőr és a földönkívüliek (francia vígjáték, 1979) 86'
12.45 A három testőr visszatér (francia kalandfilm, 2005) 89'
14.45 A nap, amikor a Föld megállt (amerikai sci-fi, 2008) 111' Fsz.: C. Thomas Howell, Judd Nelson
16.40 Constantine – A démonvadász (amerikai horror, 2005) 116' Fsz.: Keanu Reeves, Rachel Weisz, Shia LaBeouf
19.00 Egyetlen golyó (12) (am. akciófilm, 2012) 91' Fsz.: Dolph Lundgren, Cuba Gooding Jr., Billy Murray
21.00 A barbár (16) (am. kalandfilm, 2007) 99' Fsz.: Russell Means, Moon Bloodgood, Clancy Brown
23.10 Az utolsó skót király (am.-angol film, 2006) 121' Fsz.: Forest Whitaker
1.35 A barbár (16) (am. kalandfilm, ism.)

AJÁNLÓ


0.05 XXI. század...


23.55 Zsaruvér


20.20 Párizsi helyszínelők


16.30 Maja, a méhecske


18.20 Káoszháza


23.55 A kétarcú ember


23.35 Boston legjobb...


21.00 A barbár

MŰSOR

RTL II

11.00 A gyanú árnyékában 12.00 Valóvilág 13.00 Utolsó vérig 14.00 A vihar 15.00 Szeretők és riválisok 16.00 Barátok közt 16.30 Agymenők 17.00 Valóvilág 18.00 Nyomtalanul 19.00 Vacsoracsata 20.00 Segítség, bajban vagyok! 21.00 Híradó 21.30 Agymenők 22.00 Valóvilág (16) 23.00 BeleValóvilág (16) 23.30 24 – A nyolcadik nap 0.30 Tökéletes célpont

SUPER TV2

9.15 Csapdába csalva (12) 10.20 Veled is megtörténhet! (12) 11.25 Családi Titkok (12) 12.30 Ezek megőrültek! (12) 13.30 Hal a tortán (16) 14.30 Édes élet (12) 15.30 Hajós a dobozban (12) 16.25 Aktív (12) 16.50 Tények 17.15 Jóban Rosszban (12) 18.15 Hal a tortán (12) 19.15 Családi Titkok (12) 20.15 Ezek megőrültek! (12) 21.15 Pimasz úr ott alszik (12) 22.20 Édes élet (12) 23.25 Jóban Rosszban (12) 0.20 Hal a tortán (12)

HÍR TV

Híradó: 7.00, 10.00, 12.00, 15.00, 17.00, 18.00, 21.00, 22.00; 8.05 Magyarország élőben 9.00 Garázs 9.30 Soroló 10.30 Hírvilág 11.05 Versus 11.30 Ázsia 13.05 Lapzárta 13.30 Európai híradó 14.05 Páholy 14.30 Befutó szabad stílus 15.30 Globál 16.05 Stopper 16.30 Paletta 17.30 Zöld övezet 19.30 Magyarország élőben 21.35 Riasztás 22.30 Retrográd 23.05 Magyarország élőben

FILM MANIA

9.00 Teleshop 11.00 Aranykor (12) 11.30 Monte Walsh, az utolsó cowboy (ism.) (12) 13.45 A csikó (ism.) (12) 15.20 Halál a kolostorban (ism.) 17.00 Háborús játékok (am. sci-fi, 1983) (12) 19.10 Loch Ness mélyén (am. kalandfilm, 2002) (12) 21.00 Hivatlan szövetséges (am. akcióvígjáték, 1989) (12) 22.55 Kínai történet 3. (hongkongi akciófilm, 1993) (16) 1.00 Rémségek könyve (am. horror, 1998) (16)

SPORT1

12.30 Rali. Mexikó-rali (ism.) 13.30 Harmadik félidő (ism.) 15.45 Jégkorong. NHL, St. Louis Blues–Winnipeg Jets 17.45 Mai helyzet 18.00 Bikarodeó (ism.) 19.00 Fieszta (élő) 20.00 Labdarúgás. Bajnokok Ligája, nyolcaddöntő (élő) 22.45 Labdarúgás. BL összefoglaló (élő) 23.30 Ko Tv (ism.) 24.00 Kosárlabda. NBA, Cleveland Cavaliers–Miami Heat (élő) 3.00 Birkózás (ism.)

ATV

14.10 Start plusz (ism.) 14.25 Televíziós vásárlás 15.50 700-as klub 16.30 Képlet (ism.) 16.55 Világhíradó 17.00 Voks 2014 – A Demokratikus Koalíció kampányrendezvénye 17.45 Híradó 18.05 Sportpercek 18.15 Hírvita 18.45 Híradó 19.25 Egyenes beszéd 20.45 Voks 21.45 Híradó 22.05 Világhíradó 22.20 Friderikusz 23.05 Hazahúzó 24.00 Híradó 0.35 Egyenes beszéd

DISCOVERY

12.00 Aranyláz Alaszkában 13.00 Az igazi prémvadászok 14.00 Ne próbáld ki otthon! 15.00 Licitvadászok 16.00 Autókereskedők 17.00 Amcsi benzinfalók 18.00 Aranyláz Alaszkában 19.00 Licitvadászok 20.00 Raktárvadászok 20.30 Csomagcsaták 21.00 Cefrekirályok 22.00 Gyémántbúvárok 23.00 Az igazi prémvadászok 24.00 Csomagcsaták 0.30 Licitvadászok 1.00 Autókereskedők

TV PAPRIKA

17.30 A desszertkirály 18.00 Húsimádók klubja 18.30 Jót, de gyorsan! 19.00 Az én konyhám 19.30 Charly és a sütigyár 20.00 Jamie vidéki konyhája 20.30 Édes élet Dávid Roccóval 21.00 Jamie 30 perces kajái 21.30 Gordon Ramsay 22.00 Miguel paradicsomi konyhája 22.30 Luke Nguyen 23.00 Írországból szeretettel 23.30 Jót, de gyorsan! 24.00 Az én konyhám 0.30 Partedli

A műsor és a kezdési időpont megváltoztatásának jogát minden tévéadó fenntartja!

MOZI

APOLLÓ MOZI: **Vijay és én** (16.00), **Az apáca** (16.00), **Couch Surf** (18.00), **Idegen a tónál** (18.00), **Mielőtt meghaltam** (20.00), **Szerelem a felhők felett** (20.00), **Gyermekeink** (22.00), **Gypsy Swing** (24.00), **17 filles** (02.00), **La famille Wolberg** (04.00).

CINEMA CITY: **3 nap a halálig** (13.30, 15.45, 18.00, 20.15), **Mr. Peabody és Sherman kalandjai** (14.00), **Mr. Peabody és Sherman kalandjai 3D** (16.00, 18.00, 20.00), **Need For Speed** (14.20, 19.40), **Need For Speed 3D** (17.00), **Szerelem a felhők felett** (13.00, 16.30, 18.30, 20.30), **Mielőtt meghaltam** (felir., 17.15), **Vámpírakadémia** (13.00, 18.10, 20.20), **300 – A birodalom hajnala 3D** (15.30, 20.00), **300 – A birodalom hajnala** (13.15, 17.45), **Non-stop** (15.00, 17.15, 19.50), **Csajkeverők** (felir., 14.30), **Műkincsvadászok** (15.10, 18.10), **Pompeji 3D** (15.00, 19.30), **Pompeji** (13.30), **Megdönteni Hajnal Tímeát** (17.30, 20.30), **A Lego kaland 3D** (13.45, 16.00), **A mogyoró-meló 3D** (16.15), **A mogyoró-meló**(14.15), **A túlélő** (18.00), **A Wall Street farkasa** (19.30).

SZÍNHÁZ

BÓBITA BÁBSZÍNHÁZ (Felsővámház u. 50.): **Hamupipő – bábelőadás** (10.00, 14.00, Kós Lajos terem).

PÉCSI HARMADIK SZÍNHÁZ (Hajnóczy u. 41.): **Csipkerózsika** – zenés mesejáték (15.00).

PÉCSI NEMZETI SZÍNHÁZ (Színház tér 1.): **A kőszívű ember fiai** – színmű Jókai regényéből (Berze Nagy János A-B bérlet, 15.00), (József Attila A-B bérlet, 19.00), **N. SZABÓ SÁNDOR TEREM:** **Három koporsó** – romantikus abszurd (19.00).

TURMIX

PÉCSVÁRAD (Fülep Lajos Művelődési Központ, Kossuth L. u. 31.): **Nyissuk meg a Bibliát!** – Húsvét előtt a legfontosabb témakörben: Az evangélium üzenete a mai kor embere számára. Előadók: Árvai Márta bibliaoktató, Pongrácz Róbert lelkész (18.00).

PTE TTK VARGHA DAMJÁN KONFERENCIATEREM (Pécs, Ifjúság u. 6.): **A geográfus útjai** – Dr. Tóth József-emlékkonferencia – nyilvános és ingyenes (11.00–17.00).

ZSOLNAY KULTURÁLIS NEGYED (re:public galéria): **Votív** – Szántó István, a PTE-MK DLA hallgatójának kiállítása. A művész munkáira a tárgyi folklór használata, azon belül is leginkább a vallásos népművészet tárgyi emlékei, valamint a kisajátítás művészete jellemző. A hagyományos alkotásmód mellett más műfajokkal (public art) is kísérletezik. A kiállítás megtekinthető április 5-ig (17.00).

ZSOLNAY KULTURÁLIS NEGYED (Művészeti Kar Galéria): **Győrffy László doktorandusz képzőművész kiállítása.** A galéria a PTE-MK E33 jelzésű épületében található, az első emeleten. Megtekinthető április 8-ig (18.00).

A programokat a következő e-mail címre várjuk: KORZO@DUNANTULINAPLO.HU

„A brigádok tényleg jártak színházba”

VALLOMÁS A kultúrára mindig is volt igény Komlón, a bányászvárosban

A Pécs-Baranyai Kereskedelmi és Iparkamara Komlói Idegenforgalmi Díjjal tüntette ki a komlói kulturális élet egyik meghatározó alakját, Horváth Lászlóné Évát. A Közösségek Háza igazgatója több mint harminc éve dolgozik a város közművelődési intézményeiben.

Katus Eszter

– Meglepte a díj?

– Nagyon is! Amikor megkaptam az értesítőt, emlékszem, háromszor megnéztem a címzettet, a feladót, hogy nem történt-e tévedés. Viszont amikor kiderült, hogy valóban nekem szánták, különösen megtisztelőnek tartottam. Azt hiszem, ha a gazdasági élet szereplői úgy vélik, hogy ha csak egy kicsit is, de a kultúra hozzájárul a gazdaság növekedéséhez, az mindenképp nagy szó. Mondom ezt annak ellenére, hogy úgy vélem, a kitüntetések nem feltétlenül azoknak járnak, akiknek a munkája az adott, díjazott tevékenység.

– Komlót régóta éri a vád, hogy nem igazán kultúrapárti. És akik ezt mondják, azok nem az egykori szénporos bányászarcokra gondolnak, amikor a „sötétséget” szóba hozzák.

– Az általánosítás mindig téves. Éppen a bánya idejében jöttek létre olyan neves és magas színvonalat képviselő együttesek, mint a Pedagógus- vagy a Munkáskórus, a Bányász Fúvószenekar vagy a komlói színjátszás alapjait jelentő Bányász Színpad. A brigádok nálunk tényleg jártak színházba, tudományos előadásokra, vetélkedőkre.



FOTÓ: KOMLO.HU

Többször is kitüntették már, pedig mint mondja: „csak a munkáját” végzi

– Amikor a bánya bezárt, mindez megszűnt?

– Szerencsére nem. Bár a kulturális élet alapvető pénzügyi támogatójától esett el, szakmai szempontból vérveszteség nélkül vészeltük át azt az időszakot.

– És a pénzügyi válságot?

– Annak a hatása kettős. Egyrészt az emberek kulturális rendezvényekre való igénye megmaradt, viszont az is jól látszik, hogy főként az olcsó belépődíjas vagy ingyenes programokon tudnak részt venni. A Közösség Háza termei viszont mindennap telt házasak, egymásnak adják a kilincset a csoportok, legyen szó foltvarrásról vagy néptáncról.

– Pihenésre jut azért idő?

– Ha igen, akkor a férjemmel utazunk, vagy olvasok.

Tanár, népművelő

HORVÁTH LÁSZLÓNÉ *1961-ben született Komlón. A szombathelyi Berzsenyi Dániel Tanárképző Főiskolán magyar nyelv és irodalom szakos tanár, illetve népművelő diplomát szerzett. Dolgozott Rózsafán, majd 1981-ben a komlói művelődési központban kapott állást. Tizennyolc éve a Közösségek Háza igazgatója. A Magyar Népművelők Egyesülete Baranya Megyei Szervezete 2013-ban Lemle Géza-díjjal tüntette ki.*

A nagy füzet regényben és filmen, kritikus szemmel

Többek között Bertók László, Ayhan Gökhan és Závada Péter legújabb verseit olvashatjuk a Jelenkor irodalmi folyóirat most megjelent márciusi számában.

A prózarovat elején Darvasi László és Kiss Tibor Noé novellája kapott helyet. Bogdan Wojdowski regényrészletét Giambattista Basile novellája, valamint François Rabelais Harmadkönyvének (Csordás Gábor fordításában) újabb részlete követi.

A tanulmányrovatban a Telehor című folyóirat 1936-os Moholy-Nagy-számát mutatják be, továbbá Agota Kristof A nagy füzet című regényét és Szász János filmváltozatát is összehasonlítják. A kritikarovatban Takács Zsuzsa Tiltott nyelv című verseskötetét méltatják, Timur Vermes Nézd, ki van itt című Hitler-regényével foglalkoznak, Jonathan Franzen Javítások című kötetét recenzálják, Nagy Imre Öttorony. A pécsi irodalmi műveltség a kezdetektől a huszadik századig című könyvéről írnak és Borgos Anna Nemek között. Nőtörténet, szexualitástörténet című kötetéről közölnek kritikát, valamint Gyarmati Fanniról is megemlékeznek. ■

Hazafiság és polgári lét színes erkölcsi útmutatója

A kőszívű ember fiai című film 1964-ben ragyogó keresztmetszetet adott a Jókai-regényből, a Pécsett múlt péntektől látható, Böhm György rendezte színmű pedig tökéletes mozaikrajzot készített a filmből. Ez a Tolcsvay testvérek dalaival felturbózott színdarab március 15. tiszteletére a Pécsi Nemzeti Színházban három órán át a székhez szögezte a közönséget. Az egy dolog, hogy a hazafiság, az 1848–49-es forradalom hősi tettei újra megérintették az embereket, de itt a testvéri és családi szeretet, az önző és alázatos szerelem, a tisztelet, becsület, barátság és bajtársiasság, valójában a polgári lét minden fontos morális kérdése előkerült, és emlékezetes példákon át kaptunk leckét abból, hogyan illik ilyen helyzetekben viselkedni. A díszletek, a jelmezek gyönyörűek, s vagy félszáz szereplő munkálkodik azon, hogy minden jelenet élethű legyen. Azt gondolom, így kellene minden iskolai kötelező irodalmat színpadra vinni, hogy a felnőttek is kedvet kapjanak újraolvasni a regényt, vagy megnézni a filmet. ■ M. B. E.

POSTABONTÁS

Közlekedünk, de nem vigyázunk egymásra

Közlekedünk, gondolom, azok is, akik illetékesek, azaz megoldhatnák azokat a gondokat, amiket mi, a nem illetékesek észlelünk. Sorolom: a Málomi úton, épp egy sávelválasztó járdaszigget előtt hetek óta állja utunkat egy útjavításból ottmaradt tábla és egy kupac törmelék. Nincs, aki begyűjtse. Közeledve a Nagy Imre úthoz, egy gyalogátkelő előtt újabb félbehagyott útfoltozás, kerülgethető táblákkal. Nincs, aki befejezze. A Készül út és a Nagy Imre út találkozásánál végre körforgalom van, de nincs, aki fölszedje az ok nélkül ottmaradt elsőbbségadás kötelező táblát. A Légszeszgyár utca és a Nyírfa utca találkozásánál, a vasúti sorompó előtt hetek óta várja az aszfaltot a fölmart út, hiába, mi meg, akár a barmok, döcögünk, rázkódunk. A Nagy Imre út és az Aidinger út kereszteződésében a közlekedési lámpa pontosan olyan magasságban van fölfüggesztve, hogy ha az autós fölfelé, a leégett Fema felé tart, képtelen meglátni, mikor vált zöldre, a kelő nap vakító fénye miatt. Talán akad egy illetékes, aki egyszer belevakul, és nem szíveli, hogy a mögötte állók teli tenyérrel nyomják a dudát, hogy indulj már, mazsola! Ezeken kívül a Somogyi utcában a Kodály Központ felé haladva rettenetes látvány az egykor még kerítésként szolgáló betonförmedvény. Vajon akad-e, aki eltakaríttatja onnan?

A végére a legocsmányabb terület, kettő is: a Málomi tó két „parkolója” kész borzadály. Azt nem értem, hogy akik rendszeresen használják, mért nem verik az asztalt, hogy ennél azért többet érdemelnének ők, a szabadba vágyók és a kocogók. A parkolóhoz vezető úton kátyú kátyút ér, a Kökény felőli parkolóba pedig mocskos tórendszeren át lehet beparkolni, és gumicsizmával lehet csak elindulni a tóhoz vezető sétányon.

Régi vesszőparipáimmal zárom: sok autós sötétedéskor, esőben és ködben sem kapcsolja be az autója lámpáit, nem érti, hogy látni lát, de nem láttatja magát. Baleset- és életveszélyes! Nem látszanak, és ha velük szemben előzésbe kezd egy autós, ők fognak csodálkozni és mérgelődni a frontális ütközés miatt. Ezt kéne ellenőriznie és büntetnie a rendőrségnek, nem csak a könnyű prédára, a sebességmérésre kéne hajtaniuk. Meg azt, hogy sokan a tiltás ellenére is mobiloznak, nem használják a kihangosítót. Ujjheggyel fülükhöz nyomott mobillal előznek, tolatnak, száguldoznak, és aki ennél is többet vállal, az az anyósülésen utaztatja a gyerekét, és föl is füstöli a cigijével. Közlekedünk. De biztos, hogy vigyázunk egymásra? És biztos, hogy rajtunk van a rendőrség szeme? Jó utat mindenkinek, aki nem félti az életét!

NAGY BANDÓ ANDRÁS

SMS



WALD KATA ROVATA

Olvasószolgálatunk elérhetőségei

Cím: Dunántúli Napló, 7601 Pécs, Pf. 134

E-mail: waldk@dunantulinaplo.hu

SMS: 30/35-11111

Telefon: 06-80/200-088, hétköznap 8.00–10.00-ig díjmentesen hívható.

Kiruzerteszti: Babos Attila. Telefon: 72/505-000, fax: 72/505-068. **Kirigyeles** 16.00-tól 19.00 óráig: Hajdu Zsolt.

„BULI”: Ki engedélyezi már évek óta, hogy Pécsett, az Anikó utcai általános iskola február minden hétvégéjén, idén már márciusban is hajnalig tartó zenés bulikat tartson az iskola tornatermében? A körülötte levő házakban a lakók hajnalig nem tudnak pihenni. Kérésre, telefonálásra azt a választ kapjuk, hogy van engedélyük. Igaz ez?

„VÉGÁLLOMÁS”: A 30-as helyi járat végállomását Kürt utca helyett Egyetemnek vagy Klinikának kellene nevezni. Hisz rengeteg egyetemista, illetve klinikákra érkező beteg közlekedik ezzel a helyi járattal, akik döntő többségben vidékiek. A Kürt utca láttán, hallatán joggal elbizonytalanodnak. Ellenben ha a közelben lévő intézményeket tükrözné a megálló neve, pontosan tudnák, hogy jó buszra szálltak.

„FEDLAP”: Csatornafedlap csattog Pécsett a Szántó Kovács J. utca elején, amikor a buszok rámennek, mert el van törve. Balesetveszélyes és hangos. Jeleztem az illetékeseknek, de nem történt semmi. Meddig várjunk?

„MEGÁLLÓ”: Még mindig nem sikerült Pécsett az Árnyas út nevű megállót rendbe tenni. A Volvo buszok sofőrjei már az út közepén állnak meg, mert félnek, hogy ha közelebb jönnek, leér a busz alja.

„SZEMÜVEG”: Kb. két hete aranyszínű kerettel szemüveget találtam Pécsett, a Rókus utca környékén az autóparkolóban. Tulajdonosának elérhetőség a szerkesztőségben.

„RAJONGÓ”: Múlt csütörtök este az E78-ban a hang és kéz remekelt. Köszönjük a felemelő koncertélményt Révész Sándornak és a lantművész Zajzon Gábornak.

„NYUGDÍJAS”: Nem értem, hogy egy forgalmas pécsi buszmegállóban miért engedélyezik, hogy zöldségesstand álljon? A sok asztal elfoglalja az egyetlen fa alatt lévő területet, így mi, idős, buszra váró emberek nem tudunk árnyékba húzódni. Korábban azt az ígéretet kaptuk a polgármester úrtól, hogy a megújuló tér az ott lakó emberek pihenését szolgálja majd. Ez sajnos nem így lett!

(A szerkesztőség fenntartja magának a jogot, hogy a beküldött SMS-ek közül válogasson, a leveleket rövidítve, szerkesztve közölje. Az írásokat nem őrizzük meg és nem küldjük vissza.)

VÍZÁLLÁS

Mohács	184 cm, apadó, 9,7 fok,
Őrtilos	–5 cm, apadó, 8,4 fok,
Barcs	55 cm, áradó, 9,1 fok,
Szentborbás	133 cm, áradó, 9,5 fok,
Drávaszabolcs	178 cm, apadó, 9,1 fok.

HÍRSÁV

Többe kerül a Hetényi rekonstrukciója

AZ EREDETILEG becsült 3,3 milliárd forint helyett 4,3 milliárd forinttal nyerte el a Jász-Nagykun-Szolnok Megyei Hetényi Géza Kórház-Rendelőintézet rekonstrukciójára kiírt tendert a SWIETELSKY Magyarország Kft. - az eredmény a hétfői Közbeszerzési Értesítőben jelent meg. A hirdetmény nélküli tárgyalásos közbeszerzésre két ajánlat érkezett, a nyertes mellett a STRABAG-MML Kft. pályázott még. A legalacsonyabb összegű ellenszolgáltatást kínáló ajánlattevő lett a nyertes. A munka több részből áll: egy 6696 négyzetméternyi épület lebontásából, 13 235 négyzetméternyi épület felújításából, illetve részben újjáépítéséből. ■ MTI

Lezárták Ponta plágiumügyét

JOGERŐSEN LEZÁRTA a román legfelső bíróság hétfőn Victor Ponta miniszterelnök plágium-ügyét, elutasítva az őt feljelentő ellenzéki politikusoknak az ügyészségi határozat ellen emelt fellebbezését. A szociáldemokrata kormányfőt a jobbközép Igaz Románia Szövetség politikusai panaszolták be 2012-ben az ügyészségen. Azt állították, hogy a nemzetközi jogról szóló, doktori dolgozatára épülő könyvének több mint egy harmadát más szerzők munkáiból másolta. ■ MTI

Nem tudják keresni az eltűnt gépet

TÍZ KÍNAI hajó vesztegel a tengeren Thaiföld partjainál, illetve Szingapúr közelében, készenlétben várva az utasítást, hogy hova menjenek a Malaysia Airlines immár több mint egy hete eltűnt utasszállító repülőgépét keresni. Peking arra szólítja fel a malajziai hatóságokat, hogy adjanak átfogó és pontos információkat. ■ MTI

Mozgósítanak Ukrajnában

KRÍM Fegyverek és szankciók is beleszólhatnak a félsziget sorsába



A vasárnapi népszavazás után sokan ünnepeltek a Krímben. Moszkva készen áll a félsziget csatlakoztatására

Oroszország mielőbb igent kíván mondani a Krím félsziget és Szevasztopol kérelmére, hogy Oroszországhoz csatlakozhassanak. A kérést megalapozó, vasárnapi népszavazást az orosz fél a helyiek önrendelkezési joga megnyilvánulásaként értelmezi, az ukrán vezetés, az EU és az USA törvénytelennek tartják.

B. Horváth Lilla

A krími parlament tegnap függetlenségi nyilatkozatban jelezte, hogy köztársaságként kíván csatlakozni Oroszországhoz. Külön jogalanyként csatlakozna Szevasztopol, krími önálló megyei jogú város is. Kezdeményezésüket az a vasárnapi népszavazás alapozta meg, amelyen elsöprő többséggel, 96,77 százalékban voksoltak az Oroszországhoz való csatlakozásra.

A referendum a hivatalos orosz álláspont szerint jogszerű volt, és azon a lakosság a saját sorsáról döntött. Így orosz részről elutasítják azt az ukrán (és nemzetközi) érvelést, hogy az ukrán vezetők által már feloszlatott krími parlament ki sem írhatta volna a népszavazást. Vlagyimir Putyin orosz elnök ma az ügyről soron kívüli beszédet tart a parlament mindkét házában.

Magas rangú orosz politikusok tegnapi közlései szerint Oroszországban a lehető leggyorsabban meg kívánják hozni a Krím csatlakozásához szükséges döntéseket. A csatlakozásról kétoldalú szerződések születnek. Ezekben rendezik majd az érintett államhatalmi szervek működésének összehangolását, valamint a Krími Köztársaság és Szevasztopol részvételét a föderáció képviseleti szerveiben. Lehet, hogy a Krímben ideiglenes adószabályokat vezetnek be, amíg adórendszerét össze nem fésülik az oroszországival. Moszkva évi 1 milliárd dollárt adna a krími költségvetés hiányának fedezésére, és orosz cégek már most 5 milliárd dollár értékű befektetésre készek a Krímben.

Miközben Oroszország mielőbb a föderáción belül tudná a Krími Köztársaságot - amelyet rajta kívül senki nem ismert el -, az ukrán vezetés és a nemzetközi közvélemény a vasárnapi népszavazás jogszerűtlen voltát hangoztatja. Sürgetik Oroszországot, hogy tegyen le a Krím megszerzéséről, és vonja ki a félszigetről a közelmúltban odaküldött katonáit. Az uniós külügyminiszterek tegnap indított tanácskozásán olyan szankciókról tárgyaltak, amelyekkel Oroszország rászorítható Ukrajna területi sértetlenségének tiszteletben tartására. Egyes orosz tisztségviselőkkel szemben uniós beutazási tilalmat, illetve vagyonbefagyasztást érvényesítenének. A tanácskozáson Martonyi János külügyminiszter is jogellenesnek nevezte a referendumot, a magyar Külügyminisztérium pedig már vasárnap közölte, hogy Magyarország teljes mértékben elkötelezett Ukrajna szuverenitása, függetlensége és területi egysége mellett.

Washington jelezte: Oroszország megfizeti a krími katonai beavatkozás árát, ami nemcsak az ellene hozott szankciókban nyilvánul majd meg. Egy tegnapi törvény alapján negyvenezer tartalékost hívnak be az ukrán fegyveres erőkhöz „a Krím-félszigeten kiéleződött társadalmi és politikai helyzet, az orosz fél leplezetlen agressziója miatt".

Egyedül Moszkva vétózott az ENSZ BT-ben

AZ UKRÁN *külügyminisztérium sajnálkozásának adott hangot, hogy Oroszország - egyedüliként - megvétózta az ENSZ Biztonsági Tanácsának az ukrajnai helyzet megoldását célzó javaslatát. Ezzel - közleménye szerint - Oroszország nem csak az ENSZ BT-n, hanem az egész világon belül is elszigetelte magát. Mégis, az a tény, hogy a javaslatot 42-en támogatták, és csak egy ország nem, azt mutatja, hogy a józan ész van többségben a fegyverek nyelve helyett, és azt, hogy a katonai agresszióval fenyegetett Ukrajna széles körű támogatásban részesül.*

A héten választ várnak az idei egyhavi bérkiegészítésre

SZTRÁJKBIZOTTSÁG „Ezen a héten várjuk a kormánytól a választ, hogy tudnak-e garanciát vállalni egy idei jövedelemkiegészítő intézkedésre a szociális ágazatban" - nyilatkozta lapunknak a Szociális Ágazati Sztrájkbizottság ügyvivője. Szűcs Viktória elmondta: december óta a Szociális Ágazati Sztrájkbizottság több kérdésben is kompromisszumra tudott jutni a kormányzattal a tárgyalásokon, de egy idei jövedelemkiegészítő intézkedést elengedhetetlennek tartanak a sztrájkkészültség megszüntetése érdekében. Ebben még nem tudtak megegyezni az Emberi Erőforrások Minisztériumának szociális államtitkárságával.

A Sztrájkbizottság egyhavi jövedelemkiegészítő juttatást várna 2014-re a kormányzattól. Szűcs arra emlékeztetett, hogy az utóbbi öt évben kéthavi keresetet vettek el az ágazatban dolgozóktól, először a 13. havi bért, majd 2012-ben a továbbképzésekért járó egyhavi illetményt és az egykulcsos adó - a kompenzáció bevezetése ellenére - is a dolgozók jelentős részénél nettó keresetcsökkenést okozott.

A 92 ezer szociális dolgozó részére bevezetett pótlékot (9,2 milliárdos költségvetési kerettel), a bérezés első lépésének tekintik az érdekvédők. Az ágazatban alkalmazottak háromnegyede, így a bölcsődei dolgozók is jelenleg a pótlékkal együtt kevesebbet keres, mint a 2012. évi létminimum, ami kevesebb volt, mint nettó 86 ezer forint. Szűcs kiemelte: ez egyaránt igaz a pályakezdőkre, illetve a 36 éve pályán lévőkre, de a főiskolát végzett pályakezdőkre is. Ma a jelenlegi bértábla alapján a fizetéseket ki kell egészíteni a garantált minimálbérre és erre jön rá az ágazati pótlék. A 70-80 ezer nettót kereső bölcsődei dolgozók saját elmondásuk szerint legalább nettó 150 ezres fizetést tartanának elfogadhatónak. ■ É. S.

TI: civil és kabinetsegítséggel lépi túl a keretet a Fidesz

VÁLASZTÁS Gulyás Gergely: betartják a törvényes utat - Február végéig kétmilliárdot költhetett kampányra a kormányoldal

Február végéig a Fidesz-KDNP több mint 2 milliárd, a baloldali Kormányváltás szövetség 680 millió, a Jobbik 650 millió, az LMP pedig 310 millió forintot költött a kampányban - közölte tegnap a Transparency International Magyarország (TI) jogi igazgatója. Ligeti Miklós elmondta, hogy a Fidesz-KDNP a Civil Összefogás Fórum (CÖF) és a kormány segítségével kétszeresen lépi túl a törvény által meghatározott egymilliárdos határt a választások előtt több mint egy hónappal, és az is látszik, hogy ennek semmilyen következménye nem lesz. A TI nyomon követi a köztéri óriásplakátokat, a médiahirdetéseket, a direkt marketing eszközöket (postai levél, sms, telefon, személyes megkeresés), és a pártrendezvényeket is.

Beárazták a pártok által kampánystábra, közvélemény-kutatásokra és promóciós tárgyakra fordított költéseket is. A felmérés szerint 20 forintos darab árral számolva a szórólapokat a Fidesz-KDNP 58 milliót, az Összefogás 47,5 milliót, a Jobbik 39,6 milliót míg az LMP 16,3 milliót költött csak szórólapokra. 2010-ben a TI szerint az MSZP és a Fidesz a megengedett 386 millió helyett 1,2-1,5 milliárdot költött a kampányra.

Ligeti szerint a kormánypártok kampányát „civilnek tűnő" hirdetések is segítik, a CÖF novembert és február között erre 570 milliót szánt. A kormány november óta 540 milliót költhetett a „Magyarország jobban teljesít" és a rezsicsökkentést népszerűsítő kampányára. Ligeti szerint az új kampányfinanszírozási törvény alkalmatlan a kampány korrupció felszámolására, például nem tiltja a kampány kiszervezését a civil szervezeteknek, nem szabnak gátat a kormányzati korteskedésnek.


FOTÓ: KALLUS GYÖRGY

Ligeti Miklós a számításaikról számolt be

„Örülünk annak, hogy a TI is részt vesz a kampányban, mi az ő költségeiket nem fogjuk az MSZP költségeihez számítani" - közölte tegnap Gulyás Gergely. A Fidesz képviselője elmondta: a törvényi kereteket betartó Fidesz nem lát rá a CÖF gazdálkodására. Sérelmezte, hogy ugyanezeket a kutatásokat nem készítették el, amikor „2006-ban a Gyurcsány-kormány nagyságrendileg több pénzt költött el egyértelműen nem tájékoztatásra, hanem meghamisított adatokkal a választók félrevezetésére".

Az idén az előzetesen becsülteknél (és a 2010-es kétfordulós voksolásnál) is drágább lesz a már egyfordulóssá vált parlamenti választás 6-6,5 milliárdos költséggel. Ligeti lapunknak ezzel kapcsolatban azt mondta: a demokrácia pénzbe kerül, nem a költségek nagysága a kérdés, hanem az, hogy ezt a pénzt mennyire átláthatóan költik el. ■ É. S.

MOZAIK

Meghalt Iggy Pop dobosa. Március 15-én eltávozott az élők sorából az Iggy & The Stooges dobosa, a 64 esztendős Scott Asheton. Asheton 1967-től a zenekar 2013-as „Ready To Die" lemezéig dobolt az együttesben. „Soha senkit nem hallottam annyi értelemmel dobolni, mint őt" – emlékezett meg zenésztársáról Iggy Pop.

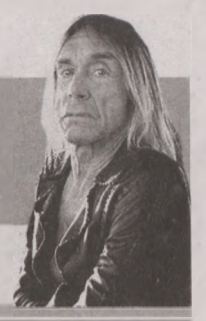

MA

NAPKELTE 5.50 – NYUGTA 17.54
HOLDKELTE 20.01 – NYUGTA 6.24

SÁNDOR, EDE napja

SÁNDOR. Lehet görög eredetű, jelentése: embereket vagy emberek ellen oltalmazó. Vagy pedig török név, ekkor értelme: akarat. Védőszentje: Szent Alexandrosz jeruzsálemi püspök, vértanú.
EGYÉB NÉVNAPOK: Alexa, Alexandra, Cirill, Edvárd, Kirill.

Egyházi ünnepek

A KATOLIKUS naptárban Jeruzsálemi Szent Cirill emléknapja, Sándor, Ede napja. A református és az evangélikus naptárban Sándor, Ede napja. A zsidó naptárban II. Ádár hónap 16. napja.
NAPI IGÉK. Katolikus: Iz 1,10.16-20; Zs 49; Mt 23,1-12. Református: Abd 17-21. Mt 25,14-30. Evangélikus: Jób 2,1-10. Jn 12,44-50.

POÉNPERCEK

– Főnök úr, kérek egy nap rendkívüli szabadnapot. Szeretnék elmenni az anyósom temetésére.
– Én is barátom, én is...

■

A tanár magyarázza a vérkeringést: – Ha fejen állok, akkor a vér a fejembe folyik, és a fejem vörös lesz. Meg tudja valaki magyarázni, hogyha a lábamon állok, miért nem vörös az egész lábszáram?
Erre Pistike a hátsó padból:
– Mert a tanár bácsi lába nem üres!

■

Két öregember beszélget, a téma a mai erkölcsi normák. Az egyik megjegyzi:
– Én annak idején nem feküdtem le a feleségemmel, csak a házasság után! És te?
– Nem tudom, nem emlékszem. Hogy is hívják a feleséged?

■

A golfpályán kerítés választja el a golfpályát az úttól. Egy négyfős társaság egyik tagja nekiveselkedik, majd balra elüti a labdát. Az átível a kerítés fölött, pattan egyet az úton, aztán egyenesen nekiütődik az arra haladó busz kerékgumijának, arról pedig vissza a pályára, és egyenesen be a lyukba. A másik három csak ámul-bámul, majd egyikük megkérdezi: – Ezt hogy csináltad? Az első játékos vállat von:
– Csak ismerni kell a buszmenetrendet.

A LEGUTÓBBI SUDOKU MEGFEJTÉSE

5	2	9	3	1	6	8	4	7
3	4	7	5	8	9	1	6	2
1	8	6	2	7	4	9	3	5
4	3	5	8	9	7	6	2	1
9	6	1	4	3	2	5	7	8
8	7	2	6	5	1	3	9	4
2	1	8	7	6	3	4	5	9
7	5	3	9	4	8	2	1	6
6	9	4	1	2	5	7	8	3

Minden héten frontvonalban

ÉVENTE SZÁZSZOR Kapunk hideget és meleget is, de lehet rá edzeni

Évente száz időjárási fronthatás ér bennünket, szóval akár minden harmadik nap megindokolható, hogy mitől fáj a fejünk.

Mészáros B. Endre

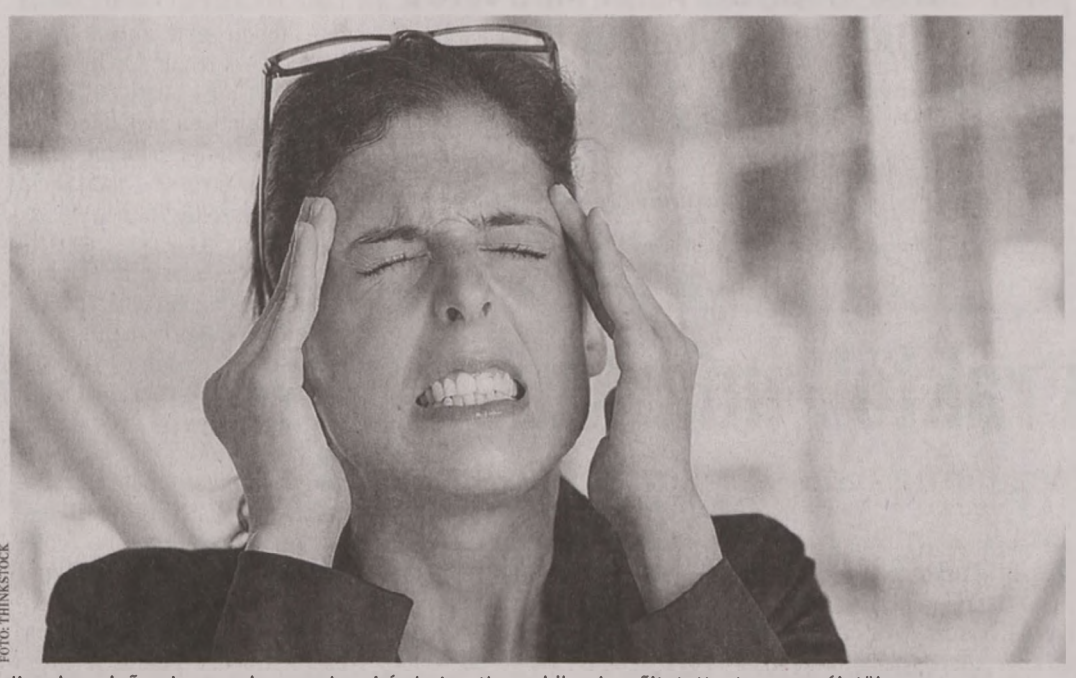

FOTÓ: THINKSTOCK

Ilyenkor elsősorban azok vannak nehéz helyzetben akiknek erőltetett, stresszes életük van

Természetesen nem vagyunk egyformák, ki a hideg-, ki a meleghatásra érzékenyebb, s akad köztünk olyan is, akinek meg se kottyan egy kis égdörgés. A front a meleg és hideg légtömegek határán alakul ki, miközben hirtelen nyomás-, hőmérséklet-, légnyomásváltozás stb. történik. A magyar viszonyok közt ez heti egy hideg- és egy melegfrontot, vagyis évente összesen mintegy száz fronthatást jelent.

Akik fogékonyak az időjárás-változásra, azokat ilyenkor a szervezetük idegi és hormonális alkalmazkodásra készteti, fájdalmas tünetekkel. Ilyenkor elsősorban azok vannak nehéz helyzetben, akiknek erőltetett, stresszes életük van, továbbá gyengébb testalkatúak, idősebbek, és krónikus betegségekkel küszködnek. A hirtelen időjárás-változás vérnyomáscsökkenéshez, pulzusszám-emelkedéshez, depressziós tünetekhez, migrénes panaszokhoz vezethet.

Jó tudni, hogy hidegfront esetén a tünetek inkább a front átvonulása után jelentkeznek, erős ízületi fájdalmakkal, reumás panaszokkal, asztmás rohamokkal, gyomor-, epe- és vesegörcsökkel, illetve mellkasi panaszokkal.

Melegfront esetén a tünetek már több órával a front átvonulása előtt hatnak: kiéleződik az idegrendszer, csökken az ingerküszöb. A felfokozott idegállapot után koncentrációs zavarok lépnek fel, a reflexek lassulnak, a reakcióidő megnövekszik. A melegfront fizikai körülményei emellett kedveznek a kórokozók terjedésének is.

A felkészülés és megelőzés lehetőségei

A FRONTHATÁSOK *tüneteinek enyhítésénél sokkal fontosabb feladat a megelőzés. Ezért amennyire csak lehetséges, próbáljuk meg kiiktatni a mindennapi életünkből a stresszhatásokat, táplálkozzunk egészségesen, együnk vitaminokban, ásványi anyagokban gazdag, könnyen emészthető ételeket, valamint ügyeljünk a napi legalább 2-3 liter folyadékbevitelre.*
FONTOS A *rendszeres testmozgás, sétáljunk sokat, méghozzá melegben, esőben, szélben, vagy hóban is, hogy hozzászoktassuk szervezetünket a szélsőséges időjárási viszonyokhoz. Jó hatású lehet a váltott zuhany (2 perc hideg vizes, majd 2 perc meleg vizes tusolás), továbbá a keringési és hőszabályozó rendszerünk kondicionálása rendszeres szaunázással. Segíthetnek a különböző gyógyteák, a relaxációs, valamint jógagyakorlatok is, de az akupresszúra és a talpmasszázs is hozhat kedvező eredményeket.*

Az sem jó, ha valaki túl gyakran „érzi jól" magát

Sokan gondolkodás nélkül cserélnének azzal az amerikai asszonnyal, aki naponta 12-szer is spontán orgazmust élt át. A hölgy viszont úgy fogalmaz, hogy ez volt élete legrosszabb időszaka. Mint mondja olykor három órán át is eltartott, és hiába mentek kórházba, ott sem tudták megszüntetni. Az asszony ezt követően több hónapig naponta legalább 12 spontán orgazmust élt át. „Annak, aki azt hiszi, hogy ez jó, üzenem, próbáljon meg úgy bevásárolni, hogy közben orgazmusa van." Végül kiderült, hogy a furcsa tüneteket egy ritka betegség okozza, mely gyógyszerrel kezelhető. ■

Másfél ezer éves sírt tártak fel Belső-Mongóliában

Ezerötszáz éves koporsót nyitottak fel a régészek egy sírfeltáráson az észak-kínai Belső-Mongóliában. A tetem egy fekete hajú nőé (a hajmintából az étkezési szokások is feltárhatók), aki az északi Vej dinasztiában (386–534) élt. A sírban találtak egy íjat, egy tőrt, valamint kerámiaedényeket és tálakat. A szakemberek „mentőakciót" hajtottak végre, illetékteleneket csíptek fülön ugyanis, akik már tíz méter mély gödröt ástak a sír bejáratát keresve. A jó állapotban lévő lelet segíti a térségben egykor domináns, ősi nomád csoport temetési szertartásainak kutatását. ■

SUDOKU

	3					6		5
			9		8			1
5		1	4					2
8	4		3		1		7	
	1		5		2		6	3
3					5	8		7
9			1		4			
1		7					5	

SKANDINÁV REJTVÉNY

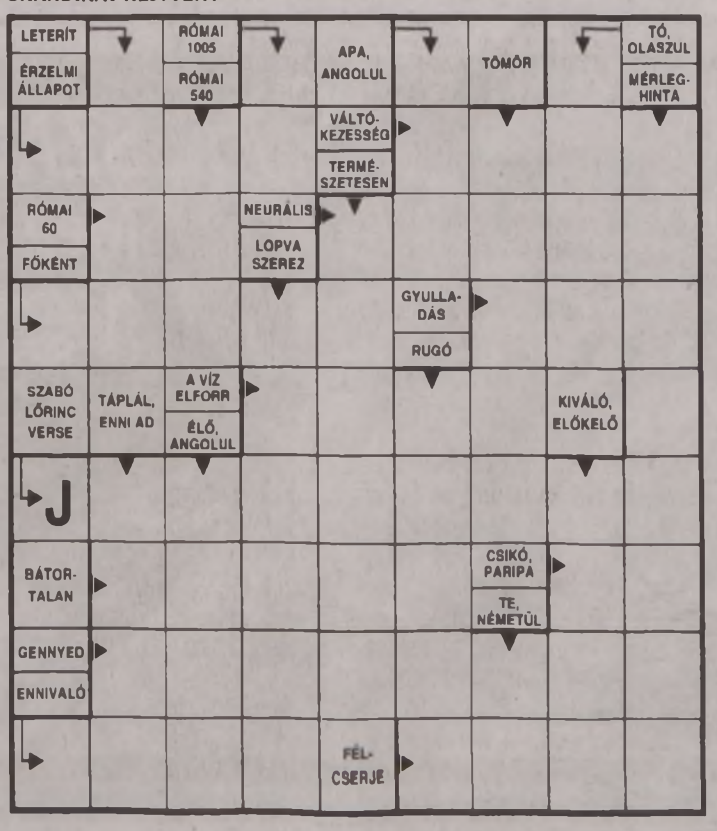

HOROSZKÓP

HALAK (II. 19–III. 20.). Újdonságra vágyik, és ehhez legegyszerűbben az új barátságokon át vezet az út. Kicsit mozduljon ki otthonról, éljen társasági életet, vegyüljön el az idegenek között.
KOS (III. 21–IV. 20.). Zűrzavarosak az érzelmei, aligha tudja eldönteni, hogy mit is tegyen. Ha végképp nem lát kiutat, keressen fel egy jóst, kártyavetőt, vagy tisztánlátót.
BIKA (IV. 21–V. 20.). Ma a fizikai munka hasznára válhat, mert hajlamos az idegeit túlfeszíteni a szellemiekben. Ha eddig nem tette volna, most végre egy tisztítókúrának is alávetheti magát.
IKREK (V. 21–VI. 21.). Régi emlékek juthatnak eszébe, elönti önt az érzelmek árja. Talán rádöbben bizonyos hibáira, amiknek úgy érzi, most kell meginnia a levét. Tanuljon a hibáiból, és változzon meg, tegyen most másként!
RÁK (VI. 22–VII. 22.). Találkozhat egy rég látott ismerőssel, és ez új és izgalmas lehetőségeket hoz az életébe. Talán kiderülhet az illetőről, hogy egészen más, mint amilyennek megismerte őt.
OROSZLÁN (VII. 23–VIII. 22.). Túlságosan piszkálódóvá vált: mindenkibe beleköt, akár van oka rá, akár nincs. Pedig nem kellene oktalanul maga ellen fordítani az embereket. Főleg nem, ha azok hatalmi pozícióban vannak.
SZŰZ (VIII. 23–IX. 22.). Ha végre megtanulna bízni önmagában, sokkal sikeresebb lehetne. Mindaddig, amíg remélt támogatói egy szorongó, kishitű embert látnak, erre aligha számíthat.
MÉRLEG (IX. 23–X. 22.). Egy váratlan esemény megakadályozhatja önt valamely terve kivitelezésében. Ne adja fel, de próbálja meg kissé módosítani. A sors csak próbára teszi a reflexeit, de nem kell attól tartania, hogy el is vágja attól, amit szeretne.
SKORPIÓ (X. 23–XI. 21.). Ön nem egy kiegyensúlyozott ember az érzelmi életében, de ma túltehet még önmagán is. Jó lenne kicsit több higgadtsággal kezelnie a dolgokat. A csapkodás, a haragos szó, csak ront a helyzetén.
NYILAS (XI. 22–XII. 21.). Úgy érezheti ma, ahogy csak ritkán: hogy senkinek sem fontos, senkinek nincs szüksége önre. Persze nem kell mindig a középpontban állnia, de ez még nem jelenti azt, hogy ön nem fontos tényező.
BAK (XII. 22–I. 19.). Ma mindenre képesnek érzi magát: semmi sem jelent akadályt, vagy lehetetlent. Nagyon energikus, és ezért tényleg hihetetlen alkotásokra képes. Különösen a művészetek terén alkothat nagyot. Ha másban nem, a szakácsművészetben.
VÍZÖNTŐ (I. 20–II. 18.). Lépjen végre túl a múlt sérelmein, mert azokkal csak folyamatosan mérgezi az életét. Persze, azért jó lenne, ha az, aki megsértette, ehhez hozzásegítené. Ám ha nem, akkor se őrizze a bánatát, mert ezzel csak tartja a sebeit.



AZ ÖN ORVOSA ÉN VAGYOK

Információ: +36-30/408-8090

BŐRGYÓGYÁSZATI és NEMIGYÓGYÁSZATI MAGÁNRENDELÉS

Dr. Kóté Ildikó
bőrgyógyász

Pécs, Őz utca 5.

Rendelés:
kedden és csütörtökön délután

Időpontegyeztetés:
+36 30 363-5799

OXYLAB
Betegségkockázat-elemző laboratórium

Prof. Dr. Rőth Erzsébet
egyetemi tanár, laborvezető

Pécs, Munkácsy M. u. 25. (Gábor u. felől)
Rendelés: minden szerdán
15.00–18.00 óra között

Vérvizsgálat stressz állapot felmérésére, daganatos betegségek korai kimutatására, ételallergia vizsgálat

Bejelentkezés telefonon: 30 298 8708
Interneten: www.oxylab.hu

NE FÉLJEN A RÁKTÓL ÉS AZ INFARKTUSTÓL, JÖJJÖN SZŰRŐVIZSGÁLATRA!

Komplex szakorvosi szűrővizsgálat Pécsen a Lánc utcai Rendelő Intézetben 2014. április 5-én (és május 17-én).

A Komplex Szakorvosi Szűrővizsgálat menetét lásd a honlapunkon (www.icc.hu)

Bejelentkezés: info@icc.hu, 06-20/4242-692

Orvosi kérdések: dr. Pohl Tibor, 06-30/288-1111

HIRDETÉS

Ne féljen a ráktól, infarktustól

ICC-SZŰRÉS Ne várja meg, amíg panaszt okoz a betegség

Komplex szakorvosi szűrővizsgálatot tartanak Pécsett, a Lánc utcai Rendelő Intézetben 2014. április 5-én és május 17-én.

Magyarországon évente 30 ezer ember hal meg rákban, 70 ezer pedig infarktusban. Azért van ez így, mert a rák és az infarktus igazán akkor gyógyítható eredményesen, ha még panaszmentes állapotban észreveszik. Panaszmentes állapotban viszont az embereknek sem joguk, sem lehetőségük nincs arra, hogy részt vegyenek egy időben lezajló, teljes körű szakorvosi szűrővizsgálaton.

Mi a gyakorlat az egészségügyben és a biztosításban? Az ember megvárja, amíg megbetegszik és orvoshoz megy. Ekkor már visszafordíthatatlan, elkésett a folyamat. Ha a rák és az infarktus panaszt okoz, akkor már baj van, mert kialakult a betegség, ezért sokkal kisebb az esélyünk, és több a szenvedésünk.

Az I.C.C. – Dr. Pohl Kft. erre kínálja fel a megoldás lehetőségét!

Vegyen részt szombati napon egy 3 óra alatt lezajló teljes körű szűrővizsgálaton a Lánc utcai Rendelő Intézetben térítés ellenében. Ha bármilyen elváltozást észlelünk, attól fogva Önt a betegbiztosító terhére, további térítés nélkül gyógyítjuk. Immár 24 éve működtetjük nemzetközi szinten ezt a rendszert, a visszajelzések és a tapasztalatok szerint sokak megelégedésére!

Országosan végezzük a szűrővizsgálatot.

A kivizsgálás adó- és járulékmentesen leírható a cégben vagy a vállalkozásban.

A Komplex Szakorvosi Szűrővizsgálat menetét lásd a honlapunkon (www.icc.hu)

SZŰRÉSEK HELYSZÍNEI: Budapest, Miskolc, Debrecen, Kecskemét, Szeged, Pécs, Zalaegerszeg, Győr, Fonyód, 2014.

BEJELENTKEZÉS: info@icc.hu, 06-20/4242-692

ORVOSI KÉRDÉSEK: dr. Pohl Tibor 06-30/288-1111

HIRDETÉS

Az egészség mindennél fontosabb

ÉRSZŰKÜLET A mozgás és az optimizmus szűkületét is jelenti

Ennek a mondásnak igazságtartalmát akkor hisszük el, ha már bekövetkezett a baj. Sajnos sok ember nem fordít elég figyelmet, időt egészségi állapotára. Figyelmeztetések ellenére káros szenvedélyeknek hódolunk, melyek romboló hatására csak akkor figyelünk fel, amikor már súlyos problémákat okoznak. A hívogató gyorséttermek állati zsírokban gazdag falatjai a szabadidő szűkessége miatt csábítóak. A folyamatos stressz hatásaként vagy megszokásból a rendszeres dohányzás egyre elterjedtebb. A mozgásszegény életmód és az ebből adódó elhízásból is kialakuló cukorbetegség népbetegségnek számít Magyarországon. Ezek és mellettük a magas vérnyomás és koleszterinszint mind-mind károsítja szervezetünket tápanyaggal és oxigénnel ellátó ereink állapotát. Az egyre hamarabb romló memóriát, szédülést ráfogjuk a fáradságra. A végtagi hidegérzésnél, zsibbadásnál, görcsnél, fájdalom esetén, a járástávolság rövidülésénél ízületi gondra gyanakszunk. Pedig ezek a panaszok akár érszűkületi eredetűek is lehetnek, ami infarktushoz, vagy végtagnál súlyos esetben amputációhoz is vezethet. Cukorbetegeknél különösen veszélyes ez a betegség, hisz a cukor által okozott érzéketlenségből adódóan nem érzékelik úgy a sérüléseket, és nehezebben is gyógyulnak be a sebek. Könnyen fertőzéshez, üszkösödéshez vezethet.

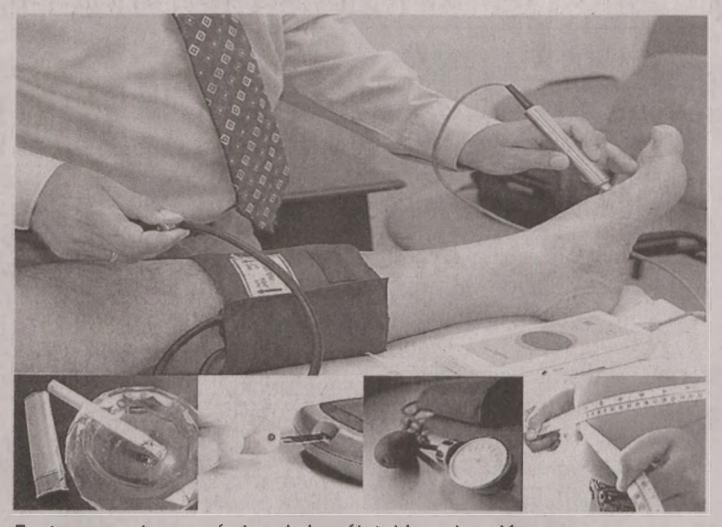

Fontos a rendszeres és korai vizsgálat, hisz a kezelés a betegség kezdetekor a leghatékonyabb

Ilyen panaszok esetén fontos mihamarabb orvoshoz fordulni. A érszűkület kezelésének hatékonysága annál nagyobb, minél korábbi stádiumban kezdik. Dr. Khaled Nashwan forradalmi találmányának eredményességét a betegek javulása, valamint tudományosan is igazolták. A feltaláló a szervezet önregenerációját hívja segítségül a kór kezelésére. Vagyis serkenti a beszűkült érszakasz mellett az áthidaló ereket funkcióátvételre. A hatékony kezeléshez mindössze 20 alkalomra van szükség. A kúra minden hétköznap kb. 30 percet vesz igénybe. Teljesen fájdalom- és szövődménymentes, és ami fontos, járóbeteg-ellátásban elvégezhető.

A Pécs, Testvérvárosok tere 2/1. szám alatt található rendelőben március 29-én tartandó vizsgálatra jelentkezőknek 30 ezer forintos kedvezményt biztosítanak a kúra árából. A vizsgálat 3000 forint.

TOVÁBBI FELVILÁGOSÍTÁS ÉS IDŐPONT-EGYEZTETÉS: WWW.MEDHUNGARY.COM VAGY 06-72/551-714, 06-30/265-9360, 06-20/327-6835, 06-70/290-3216

Nashwan-Parasound Érszűkület Terápia

A hölgyek többsége tudatosan figyel az egészségi állapotára

MEGELŐZÉS SZŰRŐVIZSGÁLATOKKAL Minden negyedik nő családjában fordult már elő daganatos megbetegedés

Az Európai Unió tagállamaihoz viszonyítva Magyarországon csaknem kétszeres a rosszindulatú daganatok által okozott halálesetek száma, háromszoros ez a szorzó a szívkoszorúérbetegségek és négyszeres az agyérbetegségek esetén. Ennek egyenes következménye, hogy évente egy közepes méretű város lakosságának – ötvenezer ember – megfelelően, többen halnak meg nálunk, mint Nyugat-Európa országaiban. A szakemberek szerint ennek egyik fő oka a szűrések elhanyagolása.

A nők többsége tudatosan figyel egészségére, ez derül ki abból a kutatásból is, amelyet csaknem ezer nő megkérdezésével végeztek a szakemberek. Ez alapján kijelenthető, a hölgyek többsége tisztában van a nőgyógyászati szűrések fontosságával, és a rákmegelőzés érdekében 85 százalékuk még panaszmentes időszakban, szűrés céljából is felkeresi orvosát, míg 15 százalékuk kizárólag panasz esetén, az elváltozások kezelése végett megy el a szakorvoshoz. Ugyanakkor az 56 éven felüliek 13 százaléka hanyagolja el a rendszeres rákmegelőző vizsgálatot.

A szűrésre járó nők 85 százaléka saját bevallása szerint általánosságban tudatos az egészségét illetően, azonban a tudatos odafigyelés mellett a daganatos betegségektől való félelem is szerepet játszik ebben. A nők több mint fele tart az időben felfedezett és gyógyítható, azonban késői felismeréssel sok esetben végzetes kimenetelű rákos elváltozásoktól.

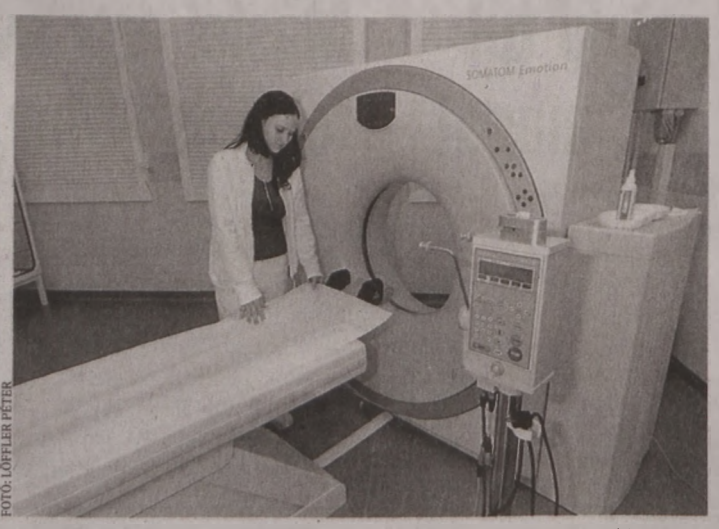

FOTÓ: LŐFFLER PÉTER

A különböző szűrővizsgálatokat a legkorszerűbb eszközök segítik

A szakemberek szerint az elmúlt évek kommunikációja is érezteti kedvező hatását a szűréseken való részvételi arányban, a válaszadó nők majdnem 60 százaléka azért jár ilyen célból orvoshoz, mert olvasott a szűrések fontosságáról, 45 százalékuk pedig kifejezetten a szakember javaslata miatt vesz részt. Minden negyedik nő családjában előfordult már daganatos megbetegedés.

Több klinikán és rendelőben kínálnak már különböző szűrési programokat a pácienseknek, a teljes szűrés magában foglalja a belgyógyászati, a kardiológiai, a terheléses kardiológiai és laborvizsgálatot, az angiológiai, ortopédiai, ultrahangos vizsgálatokat, a látás és hallás feltérképezését, az anyajegyek és a fogak felmérését, valamint az urológiai vagy nőgyógyászati felmérést is.

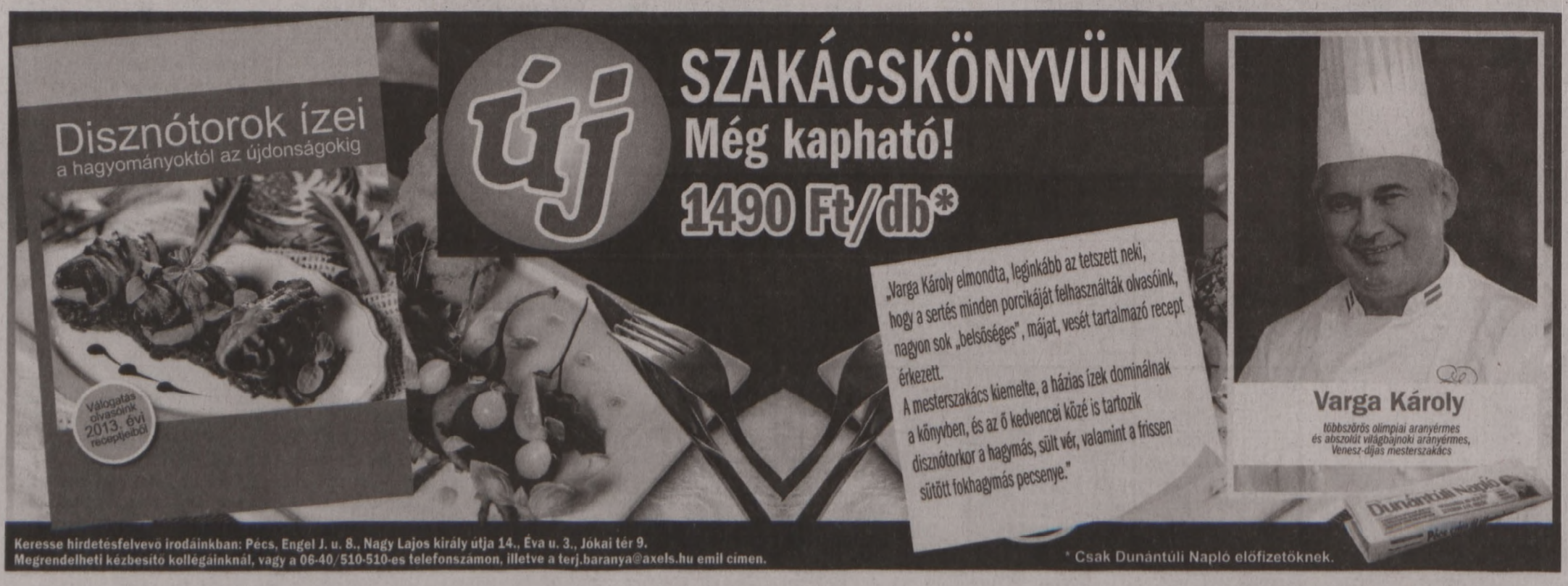

Formába hozta a Renault márkát

EXTRA Egy élettörténetet mesélnek el a koncepcióautók – Beépülnek a sorozatgyártásba

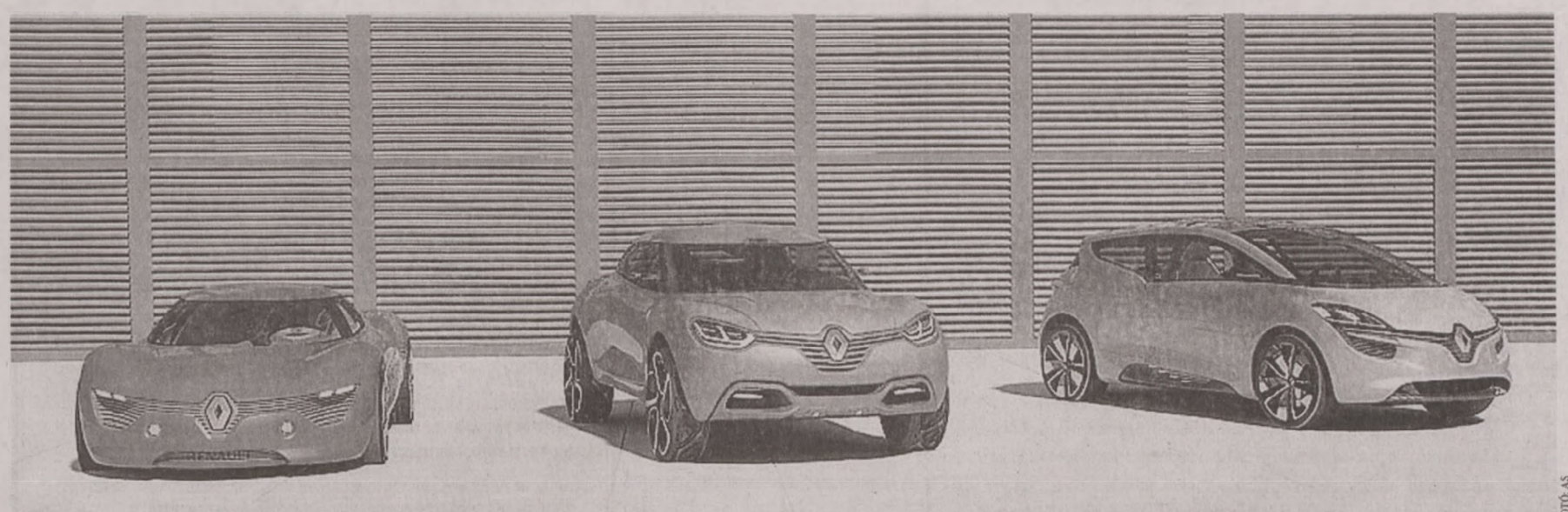

FOTÓ: AS

A fődizájner szerint a Renault humánközpontú autógyár, ami annyi tesz, hogy a designstratégia az élet körforgását veszi alapul: minden életkorra és élethelyzetre próbálnak kínálni autót

A Renault design-főnöke, Laurens van den Acker egy előadáson beszélt arról, hogyan újította meg a márka arculatát. Az autót emocionális terméknek tartja, melynél számára a design a legmeghatározóbb.

Tóth Zoltán Zsolt

A pozsonyi vár közelében, egy mélygarázs alsó szintjén tartott előadást Laurens van den Acker, a Renault formatervezői-részlegének alelnöke. Meglehetősen hűvös van, de a 48 esztendős holland designer egy percig sem zavartatja magát, jó kedélyűnek, barátságosnak és közvetlennek tűnik. Természetesen elismeri, hogy a vételárnak és fenntartási költségeknek fontos szerepe van a vásárlói döntésekben, persze formatervezőként azt vallja, hogy az autó mindenekelőtt emocionális termék: így az elsődleges szempont a márkaimage-t is alapvetően meghatározó design. Éppen ezért jelentett egyszerre izgalmas és ijesztő kihívást számára, amikor a franciák annakidején elcsábították a Mazdától, hogy a „Drive the change" (Vezesd a változást) szlogennel és stratégiával összhangban újítsa meg a márka arculatát. Végül 2009. május 15-én csatlakozott a Renault-hoz és látott hozzá feladatához.

Van den Acker három csoportba sorolja az autógyártókat: az autócentrikus márkák (például BMW) a terméket, a vezetési élményt és a modern technikát állítják középpontba, a bolygó-centrikus márkák (a japán gyártók többsége) a környezettudatosságot és a Föld megóvását helyezik előtérbe, míg a humán-centrikus gyártók az emberekre összpontosítanak. Szerinte ez utóbbi típusba tartozik a Renault, hiszen ügyfeleinek szinte minden életkorra és -helyzetre kínál megfelelő autót. Így aztán maga a design-stratégia is az élet körforgását veszi alapul: az életpályát egy margaréta szimbolizálja, melynek mindegyik szirma egy-egy életszakaszt jelképez.

A koncepcióautókon keresztül kibontakozó történet a szerelemmel veszi kezdetét, amit a 2010-es Párizsi Autószalonon debütált DeZir testesít meg. Annyi szent, hogy az elektromos sportkocsi-tanulmány számtalan szívet rabul ejtve zajos közönségsikert aratott óriási méretű Renault szimbólumával, melyet még jobban a figyelem középpontjába állít, hogy vízszintesen elnyújtott, fekete háttér öleli körbe. Mint utóbb kiderült, a formatervet alkotó egyszerű, érzéki és gyengéd vonalakkal együtt itt vehettük szemügyre először a vadonatúj márkaarculat központi elemeit. Ezek visszaköszönnek a következő koncepcióautókon, és majd a széramodelleken is – bár van den Acker nem akarja a prémiummárkákhoz hasonlóan unalomig ismételni, úgyhogy mindig kissé eltérő stílusban és arányokkal.

A sztori folytatásaként a szerelmespár együtt fedezi fel a világot a Capture kis szabadidő-autóval, majd következik a családalapítás témaköre, ahol R-Space tanulmánnyal azt igyekeztek megmutatni, hogy az egyterű is lehet szexi. Persze közben a szülők dolgoznak is, és itt jön képbe a multifunkciós Frendzy: a hétköznapokon haszonjárműként és az új BlackBerry PlayBook táblagép bemutatásával guruló irodaként szolgál, míg a rugalmasan variálható utasteret átalakítva hétvégéken személyszállító családi autóvá avanzsál. Ha a gyerekek felnőnek, bizonyára szeretnének valamilyen „játékszert" maguknak, mint például a hátsókerékhajtású Twin'Z villanyautót, vagy éppen a 320 lóerős, V6-os középmotorral felvértezett Twin'Run – a páros formai szempontból már a Twingo miniautó harmadik generációját vetíti előre, ami a márciusi Genfi Autókiállításon mutatkozott be. Végül öregkorukra a szülők elérik a bölcsesség és a jólét szintjét, melyhez jellegében a szabadidő-autókat és az egyterűeket ötvöző Paris Initiale luxus-crossover passzol igazán: ez pedig azt mutatja meg, hogy milyen lehet majd az Espace következő nemzedéke (szeptemberben, a Párizsi seregszemlén debütálhat), melynek a zászlóshajó és a luxusautó szerepét szánja a Renault.

Persze az innovációt megtestesítő, futurisztikus tanulmányoknál szabadjára engedheti fantáziáját és kreativitását a tervező, de ezek a legritkább esetben életképesek. Csupán egy példa szemléltetésként: a DeZir ajtóit nem lehetne felnyitni a mélygarázsban. A designcsapat vezetőjeként van den Acker feladata, hogy a gyakorlatba átültetve, a legjobb részleteket és ötleteket harmonikus egésszé fésülje össze, miközben folyamatosan egyeztet a mérnökökkel, marketingesekkel, pénzügyesekkel ésatöbbi. Sorozatgyártású modellen először a negyedik generációs Clión jelent meg az új márkaarculat, amit ezután a Captur, a Fluence, a Scénic/Grand Scénic, a Kangoo és nemrég a Mégane is magára öltött – hazánkban 3 690 000 forinttól kapható, három és ötajtós ferdehátú, kombi, valamint tüzes RS (265 LE) változatban. Persze a Twingo és az Espace után nem feledkeznek meg a középkategóriás Lagunáról sem, de a hírek szerint az alapoktól fogva áttervezik majd a modellt.

Amikor még szabadabb lenne a tervező

A FRANCIA MÁRKA *múltjából van den Acker kedvenc autója a Renault 5 Turbo, jelenleg pedig egy piros Clio RS-t használ, és reméli, hogy még a pályafutása alatt eljön az intelligens autók korszaka. „Jelenleg a formatervezők nagyon szigorú megkötések mellett dolgoznak.*

HA TÉNYLEG *olyan egymással kommunikáló, intelligens autókat tudnánk gyártani, amelyek soha nem ütköznek egymással, akkor feleslegessé válna az energia-elnyelő struktúra és nem kellene folyton magunkkal cipelni azt a temérdek passzív biztonsági elemet. Így aztán az autók még könnyebbé válhatnának és a tervezők szabad kezet kapnának" – álmodozik a holland.*

AKÁRHOGY IS *lesz a jövőben, Laurens van den Acker nem csupán az eddig látottak, hanem a piaci eredmények alapján is sikerrel végzi feladatát a Renault-nál.*

Piaci eredmények: növekvő pályán

TAVALY *a Renault-csoport (Renault, Dacia és Samsung) 2 628 208 darab új személyautót és kishaszonjárművet értékesített világszerte, ami 3,1 százalékos növekedés 2012-höz képest. Az eladások 81,1 százalékát a Renault, 16,3-at a Dacia, míg a maradék 2,6-ot a Samsung adta.*

KIFEJEZETTEN JÓL *teljesítettek az 1,7 százalékákkal csökkenő európai piacon, ahol 1 301 864 járművet értékesítettek, piaci részesedésüket 9,5 százalékra növelve. A Clio kontinensük harmadik legnépszerűbb autója volt, a Captur pedig júliusban átvette a vezető szerepet a kis szabadidő-autók szegmensében.*

HÍRSÁV

Újra AMTS-t rendeznek hétvégén Budapesten

MÁRCIUS 21-23 között rendezik meg a Budapesti Vásárközpontban az Autó Motor és Tuning Show-t (AMTS). A sok programból a többi mellett kiemelkedik a Magyarok a Világ Járműgyártásában című kiállítás a D pavilonban, itt a jövő tehetségeivel is találkozhatnak a látogatók. Itt mutatják be a Tárnok Zsolt által tervezett BMW e30 gépjárművet is. Az összes rendezvényt mintegy 92 000 négyzetméteres kiállítási területen tartják, a Hungexpo nagy csarnokai megtelnek járművekkel, a szabad területen folyó versenyekkel együtt 9 rendezvény lesz és mindegyikre elegendő egy belépő. ■

Az európai divízió élére nevezték ki

A HANKOOK gumigyártó januártól Ho-Youl Pae, korábbi marketing- és kereskedelmi igazgatót nevezte ki a cég európai központjának élére. A Hankook Tire Europe eddigi első embere, Jin-Wook Choi, az idei év végétől a vállalat globális központjának tanácsadójaként folytatja a munkát. ■

Rohamkocsival segítik a mentőszolgálatot

A SZENT Márton Gyermekmentő Szolgálat egy különleges, gyermekek ellátására kiképzett rohamkocsi átadásával segíti az Országos Mentőszolgálat munkáját. A Profile Vehicles kistarcsai mentőgyárában készült, jelenlegi felszerelésével mintegy 25 millió forint értékű jármű alapját egy VW Amarok adta. ■



A BMW-csoport magyarországi beszállítói

JÁRMŰTECHNIKA A régióban hazánk a bajor cég legfontosabb beszerzési forrása

A BMW-csoport 54 aktív partnerétől évente mintegy egymilliárd euró értékben vásárol különböző alkatrészeket. Magyarországi beszállítói összesen mintegy tízezer embernek adnak munkát hazánkban. Közöttük találunk hazai telephellyel rendelkező nagyvállalatokat (Bosch, ZF Lenksysteme, Alpine), vagy teljesen hazai tulajdonú és irányítású cégeket is (Csaba Metál, Fémalk). Magyarországról például öntvényeket, műszerfal-egységeket, kormányműveket, visszapillantó tükröket, zárakat és ablaktörlő szerkezeteket szállítanak a BMW-csoportnak, amelyeket a BMW, Mini, vagy Rolls-Royce modellekhez használnak fel. A Csaba Metál váltóházait például a Lipcsében gyártott, elektromos BMW i3-as modellbe építik be.

A BMW-csoport legfontosabb beszerzési forrása a régióban Magyarország: a régiós volumen közel harmadát magyar vállalatoknál költi el. Mindez a viszonylag alacsony munkabérek és a képzett munkaerő mellett a német gyárakhoz való közelségnek is köszönhető. Kiemelten fontos a környezettudatosság is. Ez az autól alacsony károsanyag kibocsátási értékeiben és a technológiában, az ellátási lánc kis szállítási távolságaiban is megmutatkozik. Baudouin Denis, a BMW Magyarország ügyvezetője szerint – bár a kiválasztási és auditálási procedúra igen hosszadalmas – a már elfogadott partnerek minimum 7 évre kapnak beszállítói megbízást. Ugyanis eddig tart náluk egy modell életciklusa. A használt autókhoz a pótalkatrészek gyártására pedig további 15 éves időszakra kap felkérést a partnercég. ■



FOTÓ: AS

A partnerek minimum hét évre kapnak beszállítói megbízást

Szmogriadó Párizsban, korlátozott autóforgalom

SZÁLLÓ POR A Franciaország északi részén egy hete tartó légszennyezettség miatt a kormány döntése értelmében hétfőn csak a páratlan rendszámú gépjárművek közlekedhettek a fővárosban és az agglomerációban (mindez egy héttel az önkormányzati választások előtt.). Szmogriadóra 1997 óta nem volt példa Párizsban. A szálló pornak a riasztási küszöbértéket meghaladó koncentrációja miatt a tömegközlekedés, a bérbicikli-hálózat és az e-autó-kölcsönző rendszer már csütörtök óta ingyenes a fővárosban. Az intézkedés betartatásáért 700 rendőr felelős. A páros rendszámú gépkocsik és motorok szabályszegő vezetőit 22 eurót (6800 forintot) bírságolják, de a büntetés három napon belül is befizethető, akkor már 35 eurós (11 ezer forintos) összegben. Ha a megbírságolt autós nem hajlandó visszafordulni, a rendőrök a helyszínen blokkolják a gépkocsit. Tegnap csak délelőtt háromezer szabályszegő autóst és motorost büntettek meg Párizsban. De nem minden páros rendszámú gépkocsi számára tilos a közlekedés: az elektromos vagy hibrid hajtású járművek, és a legalább három utassal közlekedő gépkocsik, a taxik, az autósiskolák járművei és az élelmiszert szállító autók hétfőn is elindulhattak. ■

INGATLAN

Koksz u.-i, 2 szintes ház eladó. 30/455-8059 •1800102•

KOVÁCSTELEPI, felújításra szoruló kis családi ház nagy telekkel eladó. Érdeklődni az alábbi telefonszámon lehet: 06-30/288-8811. •1800120•

Nyugotszenterzsébet szőlőhegyen, 2400 nm, felújítandó szőlő-gyümölcsös, téglaépülettel eladó. 20/330-2080, 72/782-153 •1800092•

LAKÁS

Pécs, Bálicsi úton 70 nm, nagyteraszos, újszerű lakás eladó, 15,9 M Ft. 20/931-3122 •1800096•

Pécs, Szabadság u.-i üzlethelyiséget cserélnék 3 sz. lakásra, sürgősen. 20/379-4000 •1800062•

Pécsi lakást keresek kp-ért. 20/669-8747 •1800094•

2 sz., teraszos, 50 nm, tégla-gáz lakás eladó. 4,9 M Ft, 30/739-8034. •1799954•

BÉREL-KIAD

Pécsett, sétálóutcában romkocsmaként bevezetett hely konyhával, 200+130 nm, eladó vagy kiadó. Több tevékenységre is alkalmas. Tel.: 30/2628-997, 72/950-535. •1800083•

ALBÉRLETET KÍNÁL

Nevkónál 1,5 sz. lakás kiadó. 70/452-4582 •1800078•

Pécs, Jókai u.-ban 34 nm, bútorozott, felszerelt garzon kiadó. 06-20/953-3965 •1799889•

ALBÉRLETET KERES

Pécsett kiadó lakásokat keresek ügyfeleim részére. 20/447-3110 •1800098•

ADÁSVÉTEL

Akác, tölgy, bükk, I. oszt., 8 E Ft/m³-től, közvetlenül az erdésztől. 70/504-8305 •1800041•

Akác, vegyes fa 1,70-es m³-ben. 70/255-3166 •1800068•

BONTOTT

tégla, padlástégla, cserép, hullámpala, tetőtéri ablakok eladók. 20/800-0303 •1797748•

Dióbelet veszek, házhoz megyek. 1200 Ft/kg. 06-20/554-8864 •1797082•

HULLADÉK TŰZIFA

72/241-586, 20/800-0306 •1796938•

Hullámpala 250x100, 160x100, 125x100, kúppala, jó minőségű, eladó. 06-30/518-1934 •1800070•

Kemény tűzifa erdei m³-ben vagy hasítva, ingyenes szállítással. 30/540-9310 •1800103•

Keményfa közvetlen erdészettől 9500 Ft/m³-től szállítva. 30/923-7682, 30/351-8363 •1798764•

Vegyes tűzifa 25.000 Ft/tgk., kuglizva és kályhakészen is, szállítva. 20/921-0497 •1799768•

ÁLLAT

Malacok eladók. 06-30/396-9865 •1799710•

Vörös tojójércék rendelhetők. 30/306-8350 •1800088•

GÉPJÁRMŰ

Autós Kft. Műszaki, eredet. 72/511-311 •1799091•

SZOLGÁLTATÁS

Kútásást, tisztítást vállalok. 30/467-7518 •1800058•

Tetőfedés-szigetelés-bádogozás. 72/324-692 •1797585•

MEZŐGAZDASÁG

LAKÓCSÁN, fedett helyen tárolt, jó minőségű, nagy hálós kör szénabála eladó, 7950 Ft/db. Tel.: 20/405-6769, 82/466-005. •1800027•

Lucerna kiskocka 500 Ft/db. 30/542-1071 •1800017•

Szalma (kockabála), lucernaszéna és étkezési burgonya (130 Ft/kg) eladó. 72/415-383 •1799920•

VETŐMAGOK jó áron! Kukoricák 20000 Ft/1 ha zsáktól. Fűkeverékek, lucernamagok, vöröshere, fehérhere, biborhere, baltacím, bükköny, szudánifüvek, silócirkok, moharmag, facélia, mustár, olajretek és minden egyéb gazdasági vetőmag. Szentgyörgymag Kft. 06-22/585-076, 06-30/304-1438. vetomagos@gmail.com •1798789•

TÁRSKERESŐ

65 éves hölgy társát keresi. 30/589-3249 •1800118•

ÁLLÁST KÍNÁL

Angolul beszélő diszpécsert pizzériába felveszünk. 70/3722-227 •1799861•

Autószerelőt keresünk, önállóan dolgozni tudót. Villamosságban jártasság előny. 20/916-7676, 72/441-777 •1800121•

Hosszú távra keresünk tatabányai multinacionális céghez

operátor

(gyártósori összeszerelő) munkakörbe

munkatársakat 3 műszakos 6+2-es folyamatos munkarendbe.
Jó kereseti lehetőség + cafeteriajuttatások.
A jelentkezők részére munkásszállást biztosítunk.

Feltétel:

- minimum 8 általános iskolai végzettség,
- előny szakmunkás-, vagy szakközépiskolai végzettség,
- multinacionális, gyártó környezetben megszerzett gyakorlat, tapasztalat.

Jelentkezni a **HRC.oneletrajzok@gmail.com** email címre küldött önéletrajzzal, vagy a 06-34/309-333-as telefonszámon lehet hétfőtől csütörtökig 8-16 óra között, pénteken 8-12 óráig

Az OTP Ingatlanpont ingatlanértékesítőkkel és hitelügyintézőkkel bővíti csapatát! Várjuk önéletrajzát a mecseki.laszlo@otpip.hu emailcímre. •1799788•

MEGEMLÉKEZÉS

*„Neved a szél simítja egy táblán,
az örök kék ég alatt az örök magány
de mégis bennünk élsz tovább,
mert az emléked erősebb mint a halál."*

Soha el nem múló fájdalommal emlékezünk

VASZILKÓ BALÁZS

10. évfordulóján.

Szüleid •1799998•

Bajorországba építőipari cég németül beszélő művezetőt keres hosszú távú munkára, azonnali kezdéssel. Info: info@bazisbau.eu •1800046•

Felszolgálót és recepcióst alkalmaznánk orfűi vendéglátó egységbe. Fényképes önéletrajzot kérünk „Tavasz" jeligére DN Pécs, Nagy L. kir. u. 14. hird.-be. •1800112•

Gyakorlott ételfutárt szgk.-val és gyorséttermi eladót keresünk. evopooh@freemail.hu •1799875•

HIVATALOS munkaközvetítő cég (407-1/2013-808) keres 18-40 közötti férfiakat konyhai kisegítőnek londoni szállodákba, éttermekbe. Bejelentett munka, fizetés nettó 900-1000 font havonta. Gyenge angol nyelvtudás szükséges. Szállás megoldott, de önköltséges. 70/452-8655, H-P 9-18, SZ-V 10-16-ig. •1799763•

Keresek asztalosműhelyt, aki üzlet részére szekrénysorokat, konyhákat gyártana. Válaszokat: „2014" jeligére a DN Pécs, Nagy L. kir. u. 14. hirdetőbe kérünk. •1800090•

Nyilvános illemhely üzemeltetésére keresünk vállalkozót. Érd.: 72/511-569, 8-21-ig. •1799863•

Szakképzett ápolónőt keresek Keszüben. Érd.: 17-19 között, 06-70/361-3871. •1800087•

Szőlőhöz, permetezéshez értő munkást keresek Zsebe-dombra. 72/270-103, 20/5755-459 •1800123•

Tehergépjármű-szerviz keres gyakorlattal rendelkező raktáros, szerviz munkafelvevő és autószerelő munkatársakat. Fényképes szakmai önéletrajzokat márc. 31-ig az eszter.kosa@besso.hu-ra kérjük eljuttatni. •1800111•

ÁLLÁST KERES

Földmérő végzettséggel, mélyépítési, vízépítési gyakorlattal művezetői állást keresek. Telefon: 06-30/585-9320. •1800122•

KÖZLEMÉNY

Erkemelj Andrea holland festő kiállítása: Café Zacc Pécs, Mátyás k. u. 2., 04. 05-ig! •1800034•

GYÁSZHÍR

*„Bennünk él egy arc
egy végtelen szeretet,
amit tőlünk soha senki el nem vehet.
Múlhatnak évek, szívből szeretünk
és nem feledünk Téged."*

Megtört szívvel tudatjuk mindazokkal, akik ismerték és szerették, hogy nővérem és nagynénénk,

PILLINGERNÉ VARGA ERZSÉBET

életének 78. évében, hosszú szenvedés után örökre megpihent. Hamvasztás utáni búcsúztatója 2014. március 21-én 11 órakor lesz a Pius templomban.

A virágra szánt összeget a Szemem Fénye Alapítvány által kitett urnába tegyék, mivel hamvait saját kérésére hazavisszük.

Kérjük a részvétnyilvánítás mellőzését.

Szerettei •1799737•

Mély fájdalommal tudatjuk barátainkkal, ismerőseinkkel, hogy

DR. KECSKÉS RUDOLFNÉ Csatár Mária

2014. március 6-án, hosszú szenvedés után, 74 éves korában elhunyt. Temetése 2014. március 21-én, a 14.30 órakor kezdődő gyászmise után lesz a pécsi köztemető kápolnájából.

Gyászoló lánya, Szigeti és De Blasio család •1800077•

Mély fájdalommal tudatjuk, hogy

GARÉ KÁROLYNÉ Manci néni

görcsönyi lakos életének 87. évében elhunyt. Temetése 2014. március 21-én, a 14 órakor kezdődő szentmise után lesz a görcsönyi temetőben.

Köszönetet mondunk mindazoknak, akik a temetésen részt vesznek és fájdalmunkban osztoznak.

A gyászoló család •1800074•

Megrendülve értesítjük barátainkat és ismerőseinket, hogy szeretett férjem, édesapánk, papink, apósom, testvérem,

DÖRGŐ JÓZSEF

életének 66. évében elhunyt. Kívánságának megfelelően szűk családi körben búcsúztunk el tőle.

Gyászoló szerettei •1800076•

MEMENTO TEMETKEZÉS
Irodáink: Pécs, Szabadság u. 26. Tel./fax: 72/520-605, 06-30/9399-928
Szigetvár, Széchenyi u. 38. Tel.: 73/312-776, 06-30/336-2773
Nyitva tartás: H–P: 8–16 óráig • www.mementotemetkezes.hu

NEKROLÓG

Mély megrendüléssel tudatjuk, hogy Kollárné dr. Keller Anita mohácsi járásbírósági bíró türelemmel viselt, súlyos betegség következtében, életének 40. évében, 2014. március 13-án elhunyt.

KOLLÁRNÉ DR. KELLER ANITA

Igazságügyi szolgálati jogviszonyt – mint bírósági titkár – 2004. május 1-jén létesített a Baranya Megyei Bíróságon.

Kezdetben a Pécsi Munkaügyi Bíróságra, majd a Pécsi Városi Bíróságra, 2010. január 1-jétől a Mohácsi Városi Bíróságra került beosztásra.

Magyarország köztársasági elnöke 2012. november 15. napjával nevezte ki bíróvá és az Országos Bírósági Hivatal elnöke beosztotta őt a Mohácsi Városi Bíróságra.

Amíg az egészségi állapota lehetővé tette, az ítélkező tevékenységét kiemelkedő szakértelemmel és példamutatással végezte.

A Pécsi Törvényszék Kollárné dr. Keller Anitát saját halottjának tekinti.

Emlékét kegyelettel megőrizzük.

A Pécsi Törvényszék és az illetékességi területéhez tartozó járásbíróságok dolgozói

*„Hosszú volt az út, mely véget ért,
beteg szíve örök pihenőre tért."*

Szomorú szívvel tudatjuk, hogy drága szerettünk,

FRIEDRICH JÁNOSNÉ

pécsi, volt pogányi lakos 81 éves korában elhunyt. Temetése 2014. március 20-án, 12.30 órai kezdettel lesz a pogányi temetőben.

Gyászoló szerettei •1800071•

Fájó szívvel tudatjuk, hogy

PAPP ISTVÁN

baksai lakos 72 éves korában elhunyt. Temetése 2014. március 21-én 14 órakor lesz a rózsafai temetőben.

Gyászoló szerettei •1800073•

Mély fájdalommal tudatjuk, hogy

SIMIG GYÖRGYNÉ Hetényi Magdolna

életének 84. évében elhunyt. Temetése március 21-én 13.30 órakor lesz a pécsi köztemetőben.

Kérjük a részvétnyilvánítás mellőzését.

A gyászoló család •1800075•

Fájdalommal tudatjuk, hogy

SÁRKÁNY VINCE

volt szederkényi lakos elhunyt. Temetése 2014. március 20-án, a 14.30 órakor kezdődő gyászmise után lesz a szajki római katolikus temetőben.

Gyászoló élettársa, húga, nővére és családja •1800107•

Mély fájdalommal tudatjuk, hogy

TÓTH ISTVÁNNÉ (Pannika)

77 éves korában, hosszan tartó betegség után elhunyt. Hamvasztás utáni búcsúztatója 2014. március 20-án, a 12 órakor kezdődő gyászmise után lesz a pécsi köztemető kápolnájában.

Gyászoló szerettei •1799629•

*„Szerettél míg éltél,
szeretünk míg élünk."*

Mély megrendüléssel tudatjuk, hogy

SZEIBERT DEZSŐ

89 éves korában elhunyt. Temetése 2014. március 21-én, a 14 órakor kezdődő gyászmise után lesz a siklósi temető kápolnájából.

A részvétnyilvánítás mellőzését kérjük.

A gyászoló család •1800100•

Dunántúli Napló

Az Axel Springer-Magyarország Kft. közéleti napilapja

Főszerkesztő-kiadóvezető: **PÓRÉ LÁSZLÓ**

Felelős szerkesztő: **NIMMERFROH FERENC**

Lapszerkesztők:
SCHNEIDER GÁBOR, NYAKA SZABOLCS

Művészeti szerkesztő: **KERÉNYI ZOLTÁN**

Kiadja az AS-M Kft. Baranya Megyei Irodája.

Szerkesztőség és kiadóiroda: 7627 Pécs, Engel J. u. 8. 7601 Pf.: 134.
Telefon: 72-505-000. Kiadói telefax: 72-505-017.

Terjesztésvezető: **BERECZKI PÉTER.**

Előfizetői, terjesztési ügyfélszolgálat: 06-40/510-510 (helyi tarifás hívószám)

Hirdetésvezető: **NAGY GYÖNGYI.** Telefon: 72-505-000. Fax: 72-505-068

A hirdetésfelvétel telefonszáma: 72/505-000/234 mellék

Felelős kiadó az AS-M Kft. ügyvezető igazgatója.

Készült az AS-Nyomda Kft. Szilády Üzemében. 6000 Kecskemét, Mindszenti krt. 63.
Felelős vezető: **FUTÓ IMRE**

Megrendelés száma: 443600 • Nyomtatás időpontja: 2014. március 17.

A Dunántúli Napló bármely részének másolásával, terjesztésével, az adatok elektronikus tárolásával és feldolgozásával kapcsolatos minden jog fenntartva. Értesüléseket árverni csak a Dunántúli Naplóra hivatkozva lehet. Az előfizetői példányok kézbesítését az AS-Magyarország Kft. Baranya Megyei Irodájának terjesztőhálózata végzi, az árusítás a LAPKER Rt.-n és a kiadó árusítóhelyein keresztül történik. Előfizethető minden naptári év végéig a kiadónál, valamint a területi ügynökségeknél és a kiadó kézbesítőinél közvetlenül, postautalványon és átutalással a Unicredit Bank 10918001-00000062-61130033 pénzforgalmi jelzőszámra. Előfizetői, terjesztési ügyfélszolgálat levélcíme: AS-B Kft., 1525 Budapest, P.f.: 110. Telefon: 06-40/510-510 helyi tarifás hívószám. Fax: 06-1/488-5580. E-mail: elofizetes@axels.hu. Előfizetési díj 2013. augusztus 1-től egy hónapra 2790 Ft, negyedévre 8370 Ft, fél évre 16740 Ft, egy évre 33480 Ft. Tájékoztatjuk Olvasóinkat, hogy a különböző versenyeken, játékokon, akciókon, szavazásokon, rejtvénypályázatokon stb. részt vevők által személyesen, írásban, telefonon, SMS-ben, interneten, e-mailben megadott személyes adatok nyilvántartásunkba kerülnek. Az adatokat magukra hozzájárulnak ahhoz, hogy azok felhasználásával a Társaságunk érdekeltségébe tartozó cégek, amelyek az adatok feldolgozását végzik (Axel Springer-Magyarország Kft., Axel Springer-Budapest Kiadói Kft., Harlequin Magyarország Kft., Zöldújság Rt., Petőfi Lap- és Könyvkiadó Kft., Népújság Kft., Hungaropress Sajtóterjesztő Kft.), előfizetéses megrendelését teljesítsük, akcióira, kiadványaira és egyéb szolgáltatásaira felhívjuk a figyelmet. Az érintettek felvilágosítást kérhetnek az általuk kezelt személyes adataik köréről, felhasználásuk módjáról és céljáról, és bármikor kérhetik azok helyesbítését, felhasználásuk korlátozását, illetve törlését. Az újság a PANDA szerkesztőségi rendszerrel készült és a MATESZ által auditált.

ISSN 0865-9133

MELEG, SZÁRAZ IDŐSZAK

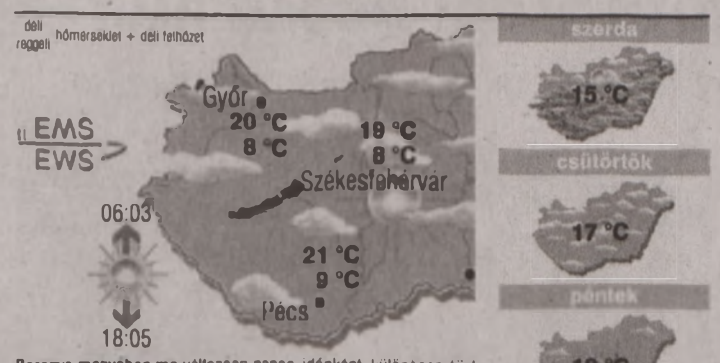

Baranya megyében ma változóan napos, időnként, különösen éjjel mérsékelten felhős idő lesz. Eső nem esik. Gyenge, változó, általában nyugatias irányú szél fúj. Jelentős felmelegedés következik. A várható, jellemző hőmérséklet megyei átlaga kedd reggel +9, kora délután +21, szerda reggel +11 fok körül alakul.

A legvalószínűbb folytatás:

szerdán egy hűvösebb nap, a Dél-Dunántúlon és a Tiszahátonn eső várható.

Csütörtöktől egy hétig ismét jelentős felmelegedés, csak kevés eső valószínű.

Orvosmeteorológia: délitől erős melegfronti hatás várható.

Közlekedés-meteorológia: az úgynevezett „jóldő", napsütés is fokozza a közlekedési balesetveszélyt. Ugyanis ilyenkor az optimálisnál felszabadultabbak vagyunk. Több kockázatot vállalunk.

Az előrejelzés bizonytalansága: **„KICSI".**

Az előrejelzésért felelős: Aigner Szilárd. További folyamatos, helyfüggő előrejelzés: **www.eumet.hu**

szerda
15 °C
csütörtök
17 °C
péntek
19 °C

Vízhőmérséklet

Duna	8-10 °C
Tisza	6-9 °C
Balaton	8 °C
Velencei-tó	10 °C
Fertő	9 °C
Tisza-tó	8 °C

Tengerek

Antalya	17 °C
Bibione	13 °C
Costa Brava	14 °C

ÜGYELETEK

Házlorvosi. A Pécsi Többcélú Kistérségi Társuláshoz tartozó települések gyermekeinek a Gyermekklinikán, 15-7-ig, felnőtteknek a Rákóczi út 2. (bejárat a Szendrey Júlia utca felől), 15-7-ig (06-72/515-104).

Kórházi. Gyermek belgyógyászat: Mohács és Szigetvár környéke kivételével a megye összes területe: Gyermekklinika. Gyermeksebészet, égések, klinikai felvételt igénylő gyermekfülészeti betegek, gyermek fertőző betegségek és gyermek légúti betegségek: Gyermekklinika (József A. u. 7., 06-72/535-999).

Pécsi felnőtteknek: belgyógyászati ügyelet: sürgősségi betegfogadó hely: Pécs, Rákóczi út 2. (72/536-000), sebészeti ügyelet: Sebészeti Klinika, Pécs, Rákóczi út 2. (72/536-000), érsebészeti ügyelet: Érsebészeti Tanszék, Pécs, Rákóczi út 2. (72/533-133), baleseti sebészeti ügyelet: Mozgásszervi Sebészeti Intézet Traumatológiai és Kézsebészeti Klinikai Tanszék, Pécs, Akác u. 1. (72/536-800), szemészeti ügyelet (hétköznap 19 óra után): Szemészeti Klinika, Pécs, Nyár u. 8. (72/536-000), fogászat: csak hétvégén és ünnepnapokon 7-17-ig a Pécsi, Komlói és Sellyei Többcélú Kistérségi Társulás lakosainak a Lánc utcában, 18-22-ig Móricz Zsigmond u. 4. (06-30/3802-771).

Gyógyszertárak: Pécs: Arany Sas (Széchenyi tér 2.), Komló: Zöldkereszt, Mohács: Szentháromság, Siklós: Kígyó, Szigetvár: Almáspatak, Bőly: Panacea, Sásd: Szent György, Szentlőrinc: Fehér Kereszt.

Hajléktalanok ügyelete: munkanapokon 15-7-ig, telefon: 06-20/429-9133.

SOS-ÉLET Telefonszolgálat (Éjszakai lelki elsősegély) díjmentesen hívható a 06-80/505-390-es telefonon este 19.00 órától reggel 7.00 óráig.

Folyamatos megyei állatkórházi ügyelet: Állatkórház (0-24 óráig, a hét minden napján): Mohács, Szent István u. 35., 06-69/311-068, 06-30/9027-729.

Pécsi éjszakai állatorvosi rendelői ügyelet: este 19 órától reggel 7-ig. T.: 06-30/970-5419.

Szendrey Tibor lett a győztes a gombfocizók Magyar Kupáján

KOMLÓ Jól kezdte az idei NB I.-es szereplését a címvédő DÖKE Komló gombfocicsapata, amely a közelmúltban a csb-n a 3. helyen zárta az első fordulót. Budapesten, a városmajori egykori BSE-vívócsarnokban a tornán a komlóiak Fülöp Elemér, Szendrey Tibor, Major István, Balla Antal, Trischler Róbert összeállításban szerepeltek, és öt győzelmet arattak, három döntetlen mellett egy döntetlenjük volt. Trischler Takács Zoltán munkahelyi elfoglaltsága miatt ugrott be, jól játszott, a Szeged elleni siker a győzelmének köszönhető.

Az NB I. állása az 1. forduló után: 1. Testvériség 21 pont, 2. Vác 19, 3. DÖKE Komló 18 pont. A következő kör május 10-én lesz Budapesten.

A Magyar Kupa egyéni versenyén nagyon erős mezőny gyűlt össze, negyvenheten indultak, az elsőséget a komlói Szendrey Tibor szerezte meg, klubtársa, Fülöp Elemér a 4. helyen végzett. Utóbbinak a harmadik helyezettel azonos pontszáma volt, csak a Buchholz-pontszámítással szorult le a dobogóról.

■ H. L.

A falon nincsenek titkok

TOLLASLABDA A válogatott Sárosi Laura sűrűn van úton Európában

PÉCS Nyilván sokan irigylik, hogy Sárosi Laura sokat utazik. De nem nyaral, hanem a tollaslabdázó versenyről versenyre jár Európában.

Horváth L.

Van otthon egy fala, amire cetliket rak. A papírcédulákra felírja a céljait, amiket a közeljövőben nagyon szeretne elérni. De senki se gondolja, hogy Sárosi Laura (21), a Multi Alarm SE tollaslabdázója a magánéletbeli tervei is ott kapnak helyet. Nem, csak a sporttal kapcsolatos elképzelések.

– Nincs titkom, bárki megnézheti, hogy mik vannak ott – mondja a csinos sportoló hölgy. – Nem mindennap teszek fel valamit, csak ha aktuális és ha már nem, akkor leveszem. Most éppen a hétvégi, lengyelországi versenyre vonatkozik a legutolsó. Az áll benne, hogy szeretnék ott jól szerepelni és felkerülni a főtáblára.

Laura idén sokat utazik. Január 3-án már a franciaországi csapatbajnokságra ment, a csb-n a Créteil színeiben játszik. Azóta a két és fél hónap alatt volt már Észtországban, Ausztriában, ismét Franciaországban, legutóbb Romániában (az ország nemzetközi bajnokságán női egyesben nyolcadik kiemeltként második lett), most pedig szerdától Lengyelország következik.



FOTÓ: LÖFFLER PÉTER

Sárosi Laura Romániából jött, Lengyelországba megy. Sokat utazik

– A francia csb-n kívül a többi mind az európai körverseny része, havonta két-három van belőlük, különböző nehézségű tornák – meséli. – Nem mindegyiken vagyok ott, azt hogy melyiken indulok, a klubvezetés dönti el, de előtte konzultálnak velem. Most Varsóba játékosként egyedül megyek a Multi Alarm SE-től. Május végéig megvan a naptár, aztán júniusban ismét Franciaország jön, de már a Bajnokcsapatok Európa Kupája, a klubommal. Európán kívüli versenyhelyszínek ebben az esztendőben nem lesznek, majd csak jövőre.

Olyan sűrű a program, hogy mostanában kevés idő marad az egyetemre. A sportoló lány környezetmérnöknek tanul, másodéves, egyéni tanrendje van, de ebben a félévben kevesebbet tud bejárni. – Vizsgáznom azonban így is kell a Pollackon, félek, hogy becsúszik egy-két rosszabb jegy is, de majd javítok – jegyzi meg az utóbbi évek legjobb magyar női tollaslabdázója.

RÖVIDEN

ASZTALITENISZ Az újonc MOATSZ-kupán a komlóiak versenyzője, Kovács Mirella U13 összevont egyéniben kilencedik helyen végzett, a fiúknál az U11-es korosztályban Faragó Barnabás ötödik lett. *(kma)*

SAKK Megyei csapatbajnokság, utolsó előtti foduló: Calamites-Komló II.–Siklós 3,5-6,5, Palotabozsok–Mohács 2,5-7,5, DOZSO–Görcsöny 7-3, Karmin II.–Pécsvárad 6,5-3,5. Élcsoport: 1. DOZSO 44,5, 2-3. Calamites-Komló II., Siklós 43,5-53,5, 4. Karmin II. 42. *(n)*

LABDARÚGÁS Jól szerepelt a PVSK a Tolnán rendezett U13-as és U15-ös leány labdarúgótornán, a Derkács Evelin és Pfaff Csaba irányította pécsiek mindkét korcsoportban a második helyen végeztek. *(kma)*

ÖKÖLVÍVÁS Nagyberkiben, a nemzetközi Szalacska-kupán a PKSE öklözői közül súlycsoportjában Újhelyi Márk és Miklós Dzsúlió 1., Bagó János, Miklós Enrikó és Balogh Ádám pedig 3. lett. *(n)*

ASZTALITENISZ Férfi Interkupa,: Gumpoldskirchen (osztrák) -PTE-PEAC Kalo Méh 0-4. P. gy.: Lakatos, Pázsy, Dudás és a Dudás, Ács páros. A pécsiek nyolc közé jutottak, sorsolás a jövő héten lesz. *(n)*

Féltucat gólt lőtt a Harkány

MEGYE II. A Felsőszentmárton a padlóról felállva szerzett pontot

HARKÁNY–VAJSZLÓ 6-0 (3-0)

Harkány, 100 néző. V.: Takács. **HARKÁNY:** Varnyu – Vég, Geczó, Simon, Bukvic – Markotics, Andrasek (Sümegi), Babos (Hőnyi), Panghy (Baumann) – Pápai (Safarik), Fodor (Orbán). Edző: Horváth Balázs. **VAJSZLÓ:** Nezdei – Bánovics, Bencsik, Uri, Szabó – Csankó, Mencseli (Zilahi), Kapusi, Magyarpolányi (Greksa) – Jónás, Mohácsi (Ignácz). Edző: Labricz Attila.

G.: Markotics, Pápai, Panghy, Orbán, Geczó, Bukvic.

FELSŐSZENTMÁRTON–KÉTÚJFALU 3-3 (0-3)

Felsőszentmárton, 100 néző. V.: Scheffer. **FELSŐSZENTMÁRTON:** Dani – Gaál (Simara), Tulipán, Cserdi, Barics – Simara, Bérci, Gyuradinovics, Gáspár (Zákányi) – Szabó (Kuti), Móré (Szolga). Edző: Lőrincz Sándor. **KÉTÚJFALU:** Tóbel – Simon, Szolomájer, Horváth, Szlavinics – Szabó, Karsa, Varga Z., Kiss (Salgó) – Varga Z., Déri (Patai). Edző: Varga Zoltán.

G.: Zákányi (2), Barics, ill. Szabó (2), Horváth.

PELLÉRD–BABARC 0-2 (0-1)

Pellérd, 100 néző. V.: Nagy I. I. **PELLÉRD:** Döme – Balázsi, Jóvér, Pozsgai, Nagy (Krémer) – Sebők (Vajdics), Döme (Fehér), Radnai, Ádám – Kistóth (Kiszely), Schuber (Fenyvesi). Edző: Kiszely Mihály. **BABARC:** Fürdős – Policsek, Balog, Horváth Cs., Varga – Pap (Szíjas), Kész, Horváth D., Szabó – Keibl (Kutasi), Becker. Edző: Szíjas Zsolt.

G.: Varga, Kutasi.

BÓLY–BICSÉRD 5-1 (3-0)

Bóly, 100 néző. V.: Zierkelbach. **BÓLY:** Tóth – Sághy (Princz), Jordanov, Halas, Kollár – Hagenthurn, Kelbert (Juhos), Blandl, Ambrus (Kanyó) – Magyar (Sárkány), Kiss. Edző: Bagoly Árpád. **BICSÉRD:** Balogh – Dombi K. (Májer), Laczkó, Kovács, Bartalovics (Papp) – Retkes, Berta, Miolkovics Zs. (Káldi), Oroszlán Á. – Nagy (Miolkovics B.), Dombi I. Edző: Kovács Csaba.

G.: Ambrus (3), Kiss (2), ill. Retkes.

SOMBEREK–VÉMÉND 1-0 (0-0)

Somberek, 100 néző. V.: Horváth. **SOMBEREK:** Gill – Tass, Kresz, Cseperka, Honvéd – Szomor, Gutai, Rittlinger, Sovák (Schipp) – Emmert, Hengl (Wappler). Edző: Ratting József. **VÉMÉND:** Kácsor – Várnai, Husz, Bazsonyi, Till (Várszegi K.) – Kaprényi, Várszegi N. (Márton), Sirok (Zimmer Zs.), Zimmer P. – Forray, Mausz (Schiffler). Edző: Kiss György.

G.: Honvéd.

NAGYKOZÁR–HOSSZÚHETÉNY 0-1 (0-0)

Nagykozár, 100 néző. V.: Szigeti. **NAGYKOZÁR:** Heilmann – Pálfy-Nagy (Garamvölgyi), Rigó, Kelemen, Kovács (Pap) – Kálmán, Sulyok (Fehér), Kósa, Egri – Schmidt, Scheffer (Kovács). Edző: Nagy Tamás. **HOSSZÚHETÉNY:** Ernszt – Mesterfalvi, Pintér, Szibelle, Látschám – Bózsa (Híz), Várnagy (Novák), Bocz (Vidákovics), Mesnyi (Nemes) – Spéth (Kapási), Lovas. Edző: Mesterfalvi Attila.

G.: Kapási.

LÁNYCSÓK–DRÁVASZABOLCS 5-1 (3-0)

Lánycsók, 100 néző. V.: Nagy. **LÁNYCSÓK:** Szűcs – Bognár, Eberhardt, Krémer Zs., Kiss – Horváth Márk, Krizmanics (Bódis), Biber (Bánfai), Krémer Sz. – Makra (Anyádi), Horváth Mátyás (Polyákovics). Edző: Weisz Gergő. **DRÁVASZABOLCS:** Horváth – Ragány, Havas, Rudolf (Bencze), Krémer – Kovács, Láda (Tóth), Takács, Szepesi – Sztankovics (Szilágyi), Varga. Edző: Kiss Ferenc.

G.: Makra (2), Krizmanics (2), Krémer, ill. Varga.

PALOTABOZSOK–POGÁNY 3-0 (1-0)

Palotabozsok, 100 néző. V.: Riegelman. **PALOTABOZSOK:** Solti – Gál A. (Kovács), Magyar, Kárász (Czirják), Lehota – Sütő, Gálosi (Lichtmesz), Jordán (Besenyei), Rupp (Mátyás) – Gál T., Bátai. Edző: Rupp Dávid. **POGÁNY:** Gergics – Várhelyi, Hullár (Magdó), Dénes, Treitz P. – Papp, Dömötör, Bognár (Treitz F.), Tencz – Hammer (Zidarics), Kovács (Tarr). Edző: Zsdrál Mihály.

G.: Rupp, Besenyei, Bátai.

KIÁLLÍTVA: Csibi.

KÖVETKEZIK: Bicsérd–Palotabozsok, Babarc–Harkány, Vajszló–Lánycsók, Drávaszabolcs–Bóly, Véménd–Pellérd, Felsőszentmárton–Somberek, Kétújfalu–Hosszúhetény, Pogány–Nagykozár.

■ K. Mayer András

Megyei II.						
1. Bicsérd	18	13	2	3	57-34	41
2. Bóly	17	13	1	3	51-13	40
3. Véménd	18	12	3	3	54-26	39
4. Harkány	18	10	2	6	42-30	32
5. Palotabozsok	18	9	5	4	52-33	32
6. Hosszúhetény	17	10	1	6	56-37	31
7. Nagykozár	18	9	1	8	40-34	28
8. Babarc	18	8	5	5	31-31	28
9. Somberek	18	6	6	6	36-24	24
10. Pellérd	18	6	5	7	27-39	23
11. Kétújfalu	18	6	2	10	39-55	20
12. Drávaszabolcs	18	5	2	11	23-46	17
13. Pogány	18	3	6	9	34-36	15
14. Vajszló	18	3	4	11	30-60	13
15. Lánycsók	18	2	4	12	27-48	10
16. Felsőszentmárton	18	1	5	12	19-74	8

A Szentlőrinc nyerte a rangadót

MEGYEI I. Csak egy döntetlen született a hétvégén – hat góllal

BEREMEND–BODA 2-1 (0-1)

Beremend, 100 néző. V.: Molnár. **BEREMEND SPORT 36:** Rumi – Söllei, Illés, Papp, Vida – Patai, Rónai, Halász. Kálmán (Kiss) – Kósa, Schmidt. Edző: Gettó Ferenc. **BODA:** Schweier – Kovács A. (Kovács G.), Orsós, Tóth, Gál – Kozma, Balogh, Hegyi, Benkovics – Berkes, Dörömböző (Ulicska). Játékos-edző: Kovács Attila.

G.: Schmidt, Illés, ill. Balogh.

KIÁLLÍTVA: Kozma.

ÓCSÁRD–PTE-PEAC 3-3 (2-3)

Ócsárd, 100 néző. V.: Bánfai. **ÓCSÁRD:** Barna – Lukács (Bakó), Kovács, Nagy, Varga – Miglinczi, Kocsis, Flórián, Kása – Turi A. (Tóth), Horváth Gy. (Trapp). Edző: Varga László. **PTE-PEAC:** Nagy – Kolat, Al Saidi, Németh, Markó – Dargó, Gelencsér, László, Csölle – Fülöp (Horváth B.), Makai. Edző: Tallósi Zoltán.

Az egyetemisták a múlt heti, Villány elleni 0-7-es vereség után összeszedték magukat. 3-2-re vezettek Ócsárdon, a hazaiak a 63. percben lőtt góllal mentették meg az egyik pontot.

G.: Kása, Flórián, Tóth, ill. Makai (2), Gelencsér.

VILLÁNY–SZEDERKÉNY 3-1 (1-0)

Villány, 100 néző. V.: Joó. **VILLÁNY:** Balogh – Zunnert, Pauk, Buni B., Horváth (Buni) – Stiefel, Stefán, Pfeffermann, Márton (Elek) – Czibere, Alabert (Weimert). Edző: Szugfill Róbert. **SZEDERKÉNY:** Botos – Bálint, Szabó, Lantos (Faludi), Kopeczky (Grassy) – Maml, Rumszauer, Mándity (Hoffmann), Hergenrőder T. – Lázár, Czigler. Edző: Pál László.

G.: Pauk, Márton, Pfeffermann, ill. Hergenrőder T.

GERESDLAK–SELLYE 3-2 (1-2)

Geresdlak, 100 néző. V.: Jakab. Geresdlak: Fülöp – Kovács G., Fodor, Schmid, Jukics – Horváth (Muth), Fuchs (Musztács), Bánkuti (Kovács K.), Dénes (Hock) – Schweitzer, Páva (Reisz Josua). Edző: Tihanyvári László. Sellye: Homolya – Varga V., Hámori (Szőke), Horváth, Kapusi (Antal) – Hideg (Strausz), Orlovics, Knézics, Kis Varga – Szilovics (Varga L.), Varga E. Edző: Toma Árpád.

G.: Dénes, Fodor, Bánkuti, ill. Kapusi, Orlovics.

SZÁSZVÁR–BOGÁD 3-0 (2-0)

Szászvár, 100 néző. V.: Molnár. **SZÁSZVÁR FC FÜRGE NYUSZI:** Fodor – Krapecz, Molnár, Dénes, Schneider – Loch (Karmacsi), Tukerics (Szentes), Suba (Kovács), Vass (Szilágyi) – Schvedics (Németh), Varga. Edző: Varga Balázs. **BOGÁD:** Béres – Kollár, Schrempf, Stiefel, Cserős (Sarus) – Kruller, Balázs, Óvári, Pauska (Rádler) – Kusz, Takács. Edző: Sztázics Márk.

G.: Varga, Suba, Krapecz.

KIÁLLÍTVA: Schneider.

SZIGETVÁR–PVSK 0-1 (0-0)

Szigetvár, 100 néző. V.: Sárosdi. **SZIGETVÁR:** Berki – Magda, Farkas (Ignácz), Nagy (Novák), Gerstweiler – Szedeli, Hergenrőder D., Somogyi, Csejtei – Katona, Török. Edző: Schneider Gábor. **PVSK:** Máthé – Laki, Cvenits, Bódis, Szakály – Nagy, Erdős (Molnár), Majoros (Mang), Kiss – Kipriotis (Rigó), Máté. Edző: Turi Zsolt.

G.: Nagy.

MOHÁCS–SZENTLŐRINC 1-2 (0-1)

Mohács, 100 néző. V.: Kozári. **MOHÁCS:** Kész – Gál, Morvai (Csiba), Károly, Jeránt – Schnell, Fischer, Izsák, Horváth – Spannenberger (Fazekas), Erdélyi. Játékos-edző: Nagy Ervin. **SZENTLŐRINC:** Vuk – Kalmár, Zámbó, Kiss, Vass – Leipold, Zsebe (Hideg), Tóth, Lauer – Berkics (Martin), Laki Z. (Harangozó). Edző: Nagy Gábor.

G.: Schnell, ill. Laki Z., Lauer.

A Pécsvárad–Thermal-Spa Siklós mérkőzést keddre halasztották.

KÖVETKEZIK. A 18. FORDULÓ (MÁRCIUS 22–23.) MŰSORA: PTE-PEAC–Mohácsi TE, Thermal-Spa Siklós–Szászvár FC Fürge Nyuszi, Boda–Bogád, Pécsi VSK–Geresdlak, Sellye–Villány, Szentlőrinc–Pécsvárad, Szederkény–Ócsárd, Beremend Sport 36–Szigetvár.

Összeállította: H. L.

Megyei I.						
1. Szászvár	18	14	4	0	45-13	46
2. Szentlőrinc	17	13	4	0	51-20	43
3. Mohács	18	11	5	2	39-13	38
4. Siklós	17	11	1	5	39-22	34
5. Beremend	18	11	1	6	46-34	34
6. Sellye	18	8	5	5	41-22	29
7. Ócsárd	18	7	4	7	30-33	25
8. PTE-PEAC	18	7	3	8	35-41	24
9. Villány	17	6	2	9	32-36	20
10. Bogád	18	5	3	10	22-43	18
11. Szigetvár	18	4	6	8	28-40	18
12. Szederkény	18	4	5	9	23-28	17
13. Geresdlak	18	5	1	12	23-45	16
14. PVSK	18	4	2	12	26-38	14
15. Boda	18	4	1	13	24-58	13
16. Pécsvárad	17	3	3	11	17-34	12

SPORT

Ibrahimovics megdöntötte a PSG klubrekordját

A listavezető Paris Saint-Germain hazai pályán 2-0-ra legyőzte a Saint-Etienne-t a francia élvonalbeli labdarúgó-bajnokságban. A kétszer a kapuba találó Zlatan Ibrahimovics megdöntötte az egyidényes párizsi klubrekordot, már 40 találatnál tart tétmeccsen.



ZLATAN IBRAHIMOVICS

A leggólerősebb futballcsapat a Himesháza volt, kilencet lőtt

BARANYA Folytatódott a hétvégén a megyei felnőttlabdarúgó-bajnokság, ezúttal nem maradt el egyetlen mérkőzés sem. Gólerős volt a himesházai (9 lőtt gól), a kishárságyi és a mozsgói csapat (7-7) is, mindhárom idegenben remekelt – a hazaiak nagy bánatára. A két osztály bajnokijain viszonylag kevés döntetlen eredmény született.

III. OSZTÁLY, 18. FORDULÓ.

CZIBULKA CSOPORT: Görcsöny–Magyarhertelend 0-5, Csertő–Kishárságy 0-7, Szentlőrinc II.–Szabadszentkirály 2-0, Magyarszék–Gyód 2-2, Egerág–Szentlászló 3-1, Mágocs–Lakócsa 1-0, Drávafok–Mozsgó 0-7. A Kővágószőlős visszalépett. Az élcsoport állása: 1. Mozsgó 42, 2. Magyarhertelend 39, 3. Szentlőrinc II. 36, 4. Kishárságy 34, 5. Bükkösd 32, 6. Mágocs 26.

TAMÁSI CSOPORT: Pécsi Dinamó–Kölked 1-1, Szalánta–Újpetre 1-3, Vokány–Magyarbóly 2-3, Lippó–Görcsönydoboka 2-5, Pécsbánya–Székelyszabar 3-2, Lovászhetény–Dunaszekcső 2-0, Szajk–Töttös 0-0, Kökény–Hidas 2-0. Élcsoport: 1. Lovászhetény 44, 2. Görcsönydoboka 42, 3. Kölked 41, 4. Dunaszekcső 33, 5. Újpetre 33, 6. Töttös 28.

IV. OSZTÁLY, 15. FORDULÓ.

A CSOPORT: Bár–Kisnyárád 3-2, Szászvár II.–Himesháza 2-9, Sásd–Ivándárda 1-1, Tornádó–Sátorhely 0-5, Márok–Bányász TC 1-2, Olasz–Báta 1-2. Élcsoport: 1. Sátorhely 39, 2. Himesháza 37, 3. Borjád 30.

B CSOPORT: Szentdénes–Abaliget 5-0, Királyegyháza–Hetvehely 1-4, Almamellék–Szentegát 1-0, Sellye II.–Nagydobsza 5-1, Endrőc–Mindszentgodisa 1-0, Diana Vendéglő–Orfű 6-0. A Hobol már az őszi idényben visszalépett. Az élcsoport: 1. Sellye II. 40, 2. Diana V. 34, 3. Merenye 31.

■ H. L.

Fodor Ferenc ma is játszana

LABDARÚGÁS A PMFC-MATIAS a Videotont fogadja a Ligakupában

PÉCS Nincs oka panaszra: kiváló szezonja van, nemcsak sokat játszik, rendre jó teljesítménnyel is rukkol elő. Fodor Ferenc 22 évesen a PMFC labdarúgócsapatának egyik alapembere.

K. Mayer András

– Van még energia, van még erő?

– Persze, szerintem van még bennünk erő! – válaszolta Fodor Ferenc, a PMFC 22 éves védője. – Szűk a keret, nem könnyű a helyzetünk, de minden lehetőséget megragadunk arra, hogy frissek maradjunk.

– Úgy tűnik, önnek sikerül.

– Én sem éreztem problémát az MTK elleni bajnokin. Sőt, pont ellenkezőleg, jó erőben vagyok.

– Ledörgölné a Ligakupa-mecscset is?

– Naná! Amikor csak lehet, játszani szeretnék, bajnokikon, Magyar Kupa-meccseken, a Ligakupában. Annál jobb nincs, mint amikor az ember mérkőzést játszik, ezt szeretem igazán!

– Azért nem mindenki egyforma, az Újpest, majd az MTK ellen már látszott a csapaton a fáradtság.

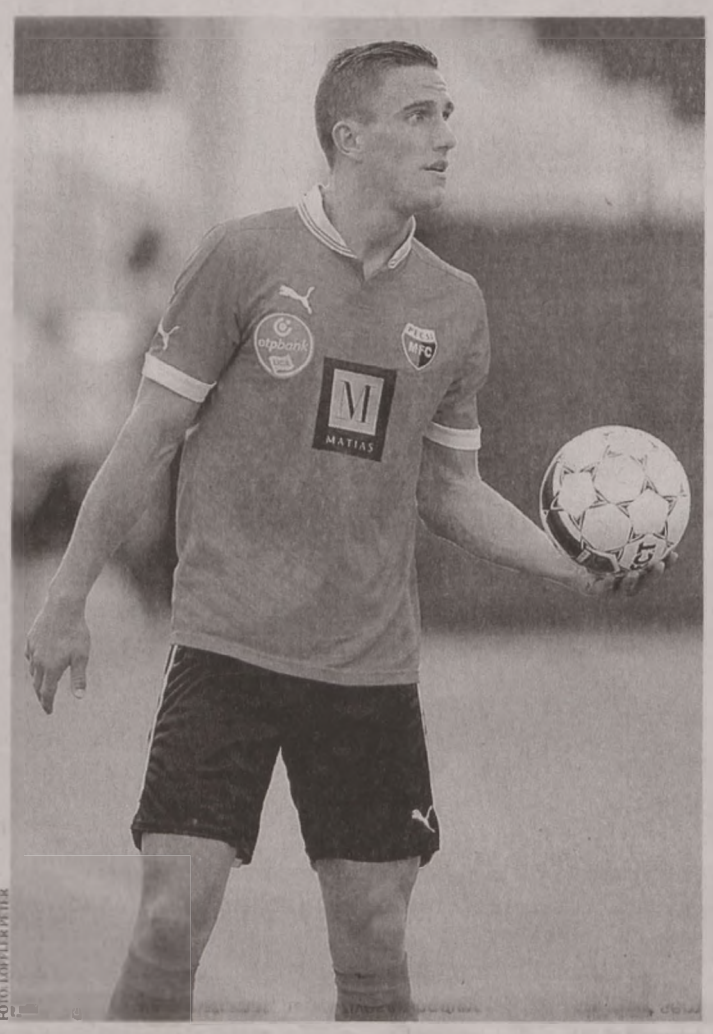

FOTÓ: LŐFFLER PÉTER

Fodor Ferenc bírja a strapát, nem szívesen hagyná ki a mai meccset sem

– Szűk a keret, a társaság egy része pedig fiatal. Vannak olyanok, akiknek ez a második-harmadik NB I.-es szezonjuk, mások most mutatkoztak csak be, és azért fel kell venni a ritmust, hozzá kell szokni a nagyobb iramhoz. De hozzá kell tennem, megállják a helyüket.

– Ahogy ön is. Pályafutása legjobb idénye a mostani: állandóan játszik, nem mellesleg igen jól.

– Köszönöm, ha így látja! Az előző is jól sikerült, s most tényleg nagyon törekszem a jó teljesítményre, a minél jobb játékra, mert a nyáron lejár a szerződésem, és szeretném felhívni magamra a figyelmet.

– A válogatottnál még nem sikerült. Pedig úgy éreztük, a PMFC-ből nem csak Szatmári Lóránd kaphatott volna meghívót Pintér Attilától.

– Nyilván nagyon örültem volna neki, ha a kapitány meghív a keretbe, de nem vagyok csalódott, hogy ez nem történt meg. Dolgozom tovább, mindent megteszek azért, hogy ez egyszer összejöjjön, mert az a célom, hogy bemutatkozhassam a válogatottban is. Nincs más lehetőség, a folytatásban megpróbálom felhívni magamra a figyelmet.

Mákos diósgyőriek

A LIGAKUPA *negyeddöntőjében ma három mérkőzést rendeznek, a negyedikre szerdán kerül sor. A PMFC-MATIAS–Videoton-meccs mellett a Debrecen a Puskás Akadémiával csap össze kedden, míg a Diósgyőr az egyetlen talpon maradó NB II.-es együttest, a Szigetszentmiklóst fogadja. A Ferencváros csak szerdán játszik, ellenfele hazai pályán a Pápa lesz. A párosításokat látva a legkönnyebb dolga a DVTK-nak van, de valószínűleg a Debrecen is veszi majd az akadályt – és persze elméletileg a Ferencváros is esélyesebb a pápaiaknál. A visszavágókra két hét múlva, április elsején kerül sor.*

Most már mindenképpen frissíteni kell

SZERDÁN MECCS, *vasárnap meccs, kedden meccs. A Premier League csapatai számára nem kunszt, a spanyoloknak megszokott beosztás – egy magyar klubnál azonban egy idő után kivitelezhetetlen egy ilyen sorozat. A PMFC-MATIAS játékosain már a múlt heti, Újpest elleni Magyar Kupa-mérkőzésen látszottak a fáradtság jelei, s bizony az MTK elleni bajnokin sem tűntek a legfrissebbnek, ám ennek ellenére győztek. Ma azonban biztosan nem léphetnek csak azok pályára, akik vasárnap játszottak.*

– VEGYES *csapattal állunk ki: hozunk fel az utánpótlásból játékosokat, valamint azok kapnak lehetőséget, akik eddig kevesebbet szerepeltek – árulta el Márton Gábor, a PMFC edzője. – Az MTK elleni mérkőzésen már kidomborodott, hogy fáradtak azok, akik eddig folyamatosan játszottak, szükségük van a pihenésre azért, hogy megelőzzünk egy-egy sérülést, formahanyatlást. Ettől függetlenül nem gondolnám, hogy a csapatunk nem fog helytállni a Videoton ellen, így is megállják a helyüket a srácok. Vannak olyan gyerekek, akik meg akarják majd mutatni, hogy mit tudnak. Ugyanakkor az már látszik, hogy ilyen vékony kerettel minden sorozatban egyszerűen nem lehetünk eredményesek.*

Egységesen 1400-ért

A SZOKÁSOKHOZ *híven a mai kupameccsen sem lesz nyitva a pécsi stadion összes lelátója, csak az északi, ülőhellyel ellátott szektorokba, valamint a vendégszurkolóknak és a hazai B-középnek fenntartott részre engedik be a drukkereket. A belépőjegy egységesen 1400 forintba kerül.*

A KLUB *vezetősége kéri a szurkolókat, hogy aki teheti, elővételben vásárolja meg a jegyét, amit megtehet egyrészt a Stadion utcai klubházban, másrészt a Ticket Express irodáiban, valamint a meccsjegy.mlsz.hu-n. A stadion kapuit és a jegypénztárakat egy órával a mérkőzés kezdete előtt nyitják ki.*

RÖVIDEN

ASZTALITENISZ Férfi-Extra Liga: Pénzügyőr SE I.–PTE-PEAC Kaló-Méh I. 4-6. Pécsi győztesek: Lakatos 3, Pázsy 2, és a Lakatos–Pázsy-páros. *(n)*

TEKE NB II., férfiak: Urkút–Pécsi TSE 3-5. Pécsi eredmények: Sáska 468, Müler 456, Borbás 451, Bodonyi 443, Berta II. 427, Kovács Gy. 398. *(n)*

ÖKÖLVÍVÁS A PVSK színeiben öklöző Kovács Mária aranyérmet szerzett, Kis Varga Bettina (Pécsi Küzdősport SE) pedig harmadik lett súlycsoportjában a hamburgi nemzetközi női ökölvívótornán, amelyen nyolc ország felnőtt és ifjúsági korcsoportú versenyzői mérték össze tudásukat. A magyar lányok öt aranyat, két ezüstöt és két bronzérmet nyertek. *(n)*

KÉZILABDA A férfi megyei I. osztály legutóbbi fordulójának eredményei: Bácska–Hosszúhetény 35-25, Harkány–Mágocs 33-19, Motex Mohács–PVSE 28-32. Az élcsoport állása: 1. PVSE 18 pont, 2. Hosszúhetény 14, 3. Harkány 12. *(kma)*

ASZTALITENISZ Országos újonc gyermekverseny, Budapest. Flúcsapat: 3. PTE-PEAC. II. korcsoportos egyéni: 1. Hőgye Dániel (PTE-PEAC). Összevont újonc: 5. Hőgye D. és Hőgye Gábor. Összcsapatpontverseny: 2. PTE-PEAC. *(n)*

KÉZILABDA Vaskó Ernő női NB III.-as bajnokság: Szentlőrinc–Mágocs 25-19, Sellye–Mecseknádasd 18-16, Komló–Kozármisleny II. 24-35, Hosszúhetény–Vörös Meteor 27-24. Élcsoport: 1. Szentlőrinc 20 pont, 2. Hosszúhetény 18, 3. Mágocs 12. *(kma)*

DARTS A Magyar Darts Liga dél-dunántúli regionális bajnokságának Komlón rendezett versenyének végeredménye: 1. Bozsok Attila (T20 DC), 2. Szabó István (T20 DC), 3. Váczi István (T20 DC) és Péter József (Darány DK). A következő fordulót április 26-án, szombaton rendezik, s ezen a napon amatőrverseny is lesz. *(kma)*

SPORTMŰSOR

LABDARÚGÁS Ligakupa, negyeddöntő: PMFC-MATIAS–Videoton, Újmecsekalja, 17.30. Megyei I. osztály: Pécsvárad–Thermal-Spa Siklós, 15.30.

Hatot talán nem kap ma a Schalke Madridban

MADRID–LONDON A Real Madrid győz, győz, és ismét győz. Nagyon fut a szekér manapság Cristiano Ronaldóékkal, hiszen ha nem is nyernek, egy döntetlen a nagy riválisa Atlético Madrid otthonában majdnem felért egy diadallal. A hétvégi bajnokit mindenesetre behúzták (a Málaga ellen 1-0-ra), ma pedig már a Bajnokok Ligája nyolcaddöntőjének visszavágóján lépnek pályára a Schalke ellen. Látva az első mérkőzést, és persze ismerve az erőviszonyokat, nem lehet kérdés, hogy a 6-1-es előny ellenére is nyerni fognak otthon. Még akkor is, ha lenne mire tartalékolni: vasárnap ugyanis jöhet az El Clásico, vagyis a Real Madrid–Barcelona-csata!

A másik mai párharc sokkal izgalmasabbnak ígérkezik, persze esélyest itt is ki lehet kiáltani: az 1-1-es első mérkőzés után Londonban inkább a Chelsea-nek áll a zászló, mint a Galatasaraynak. Bár José Mourinho együttese pont a hétvégén szenvedett némileg meglepő vereséget (kikapott idegenben az Aston Villától), nincs rossz passzban, s a Premier League éllovasaként hazai pályán ki kell harcolnia a továbbjutást.

A MAI PÁROSÍTÁS: Real Madrid–Schalke, Chelsea–Galatasaray (mindkettő 20.45).

■ K. Mayer A.

Tovább tart a vészes góliszony

NB III. Korbuly Ákos súlyos sérülést szenvedett a Komlóban

KOMLÓ Egy pontért jött a Bölcske, azt el is vitte Komlóról a labdarúgó-NB III.-ban. Durván játszott a vendégcsapat, emiatt Korbuly Ákos súlyos sérülést szenvedett, valószínűleg eltörött az arccsontja. A játékvezető nem torolta meg eléggé a szabálytalanságokat, bár két játékost (egyet innen, egyet onnan) kiállított.

A komlóiaknak megint volt helyzetük, de a néhány gólszerzési ismét lehetőség kimaradt. A góliszonyuk tovább tart, ezért nyerni sem tudnak, és persze felzárkózni sem. Egyre kilátástalanabb a helyzetük, bár ebben a fordulóban szerencséjük volt, mert a közvetlenül előttük álló Maglód és Monor is kikapott. Legközelebb azonban a Honvéd II.-höz látogatnak, a házigazda kispestiek pedig a tabella harmadik helyén állnak.

KOMLÓ–BÖLCSKE 0-0

Labdarúgó-NB III., Közép csoport, 19. forduló. Komló, 100 néző. V.: Pillók. **KOMLÓ:** Herbert – Hazenauer, Labát, Halasi, SZABÓ K. – Korbuly (DÖMÉNY), Turi T., Berdó V., Vágner (Dudar) (Gelencsér) – Tóth M., Tóth A. Edző: Vas László.

KIÁLLÍTVA: Berdó, ill. Eisenberger.

TOVÁBBI EREDMÉNYEK: Monor–Dabas 1-4, Dunaharaszti–Gyula 1-0, ESMTK–Videoton II. 0-2, Maglód–Soroksár 0-2, Orosháza–Baja 2-2, Szeged–Honvéd II. 2-0, Rákosmente–Szekszárd 6-0.

KÖVETKEZIK: Honvéd II.–Komló (március 23.). ■ H. L.

NB III.						
1.	Dorogmár	19	16	2	1	49-9	50
2.	Szeged	19	12	6	1	47-21	42
3.	Bp. Honvéd	19	11	3	5	50-28	36
4.	Rákosmente	19	9	6	4	42-27	33
5.	Videoton	19	8	8	3	26-20	32
6.	Gyula	19	8	4	7	29-23	28
7.	Dunaharaszti	19	7	6	6	25-23	27
8.	Szekszárd	19	7	4	8	27-34	25
9.	Bölcske	19	5	9	5	27-24	24
10.	ESMTK	19	6	4	9	31-33	22
11.	Orosháza	19	6	4	9	30-39	22
12.	Baja	19	5	5	9	19-32	20
13.	Dabas	19	5	4	10	27-43	19
14.	Monor	19	4	6	9	26-35	18
15.	Maglód	19	1	7	11	19-47	10
16.	Komló	19	1	4	14	7-43	7

HIRDETÉS

CORNER pénzváltó
MoneyGram
Pécs, Rákóczi út 39/D
Tel.: 06-72/224-248
Nyitva mindennap: 8–21 óráig
www.cornergroup.hu

Pénznem (1 egységre)		Vétel	Eladás
EURO	EUR	310,0000	313,9000
USA DOLLÁR	USD	223,5000	228,4900
SVÁJCI F.	CHF	254,5000	260,9900

Közületeket is kiszolgálunk!
Befektetési arany értékesítés!
Érvényben: 2014. március 17.

2014. március 19., szerda • XXV. évfolyam, 65. szám. Ára: 160 Ft. Előfizetve: 112 Ft

Új Dunántúli Napló

KÖZÉLETI NAPILAP

WWW.BAMA.HU WWW.DUNANTULINAPLO.HU



KERESSE A BAMA.HU OLDALON!
SZIPPANTÓSAUTÓ GYULLADT KI A MOHÁCSI TELEPHELYEN ▶ WWW.BAMA.HU

EZERKÉTSZÁZ LITERNYI KÉTES EREDETŰ SZESZT FOGLALTAK LE ▶ 3. OLDAL

ŐRIZZÜK MEG A SZÁMLÁT, HA TARTÓS FOGYASZTÁSI CIKKET VÁSÁROLUNK! ▶ 8. OLDAL

Összefogtak a hallgatókkal

NEGYED Idén a Zsolnayval egy időben egyetemi fesztivál is lesz



FOTÓ: LÖFFLER PÉTER

PÉCS Nem önálló eseményként szervezik meg idén a Zsolnay Fesztivált. A Zsolnay Örökségkezelő (ZSÖK) NKft. a rendezvényt egy pécsi egyetemi hallgatói minifesztivállal együtt tartja meg május első napjaiban. Úgy tudjuk, a ZSÖK idén a pécsi önkormányzattól 154 millióval kevesebb támogatást kapott, ám a városvezetés azt hangsúlyozta: működésre ugyannyi pénz van. A ZSÖK ügyvezetője, Márta István közölte: nem csak az anyagi helyzet miatt kezdtek tárgyalni a PTE EHÖK-kel. (Képünkön Palya Bea és közönsége látható a tavalyi fesztiválon.) ▶ 2. OLDAL

EGY PERCBEN

Itt járt a világhírű bohócdoktor

PÉCS Világszerte ismert Patch Adams neve, de a 69 éves amerikai családorvos eddig még nem járt Magyarországon. Hétfőn este Pécsett tartott orvostanhallgatóknak motivációs előadást. ▶ 2. OLDAL

IDŐJÁRÁS

Ma egy hidegfront vonul el felettünk, ezért egy kicsivel hűvösebb lesz, és futó záporok is előfordulhatnak. ▶ 10. OLDAL

Vasarely munkái

PÉCS Kitárul egészében a Vasarely-örökség. Készül a pécsi gyűjteményt is feldolgozó életmű-katalógus. ▶ 4. OLDAL

Nyitva az első egyetem kapuja

PÉCS Ünnepélyes keretek között adták át tegnap Magyarország első egyetemének felújított épületét. A félmilliárd forint értékű munka a közelmúltban fejeződött be. A létesítmény péntektől látogatható. ▶ 3. OLDAL

ÜGYELET

OLVASÓSZOLGÁLAT 8–10 óráig – a vonal végén Wald Kata 80/200-088

TERJESZTÉS 8–16 óráig – kézbesítéssel kapcsolatos problémák esetén 40/510-510

HIRDETÉS 8–16 óráig – ha hirdetni kíván lapunkban, ezt a számot hívja 72/505-079

e-mail: bama@bama.hu

PILLANATFELVÉTEL

Egyelőre helyszíni bírságot szabtak ki arra az autósra, aki egy mentőautót akadályozott. Ön egyetért a büntetéssel?



FORRÁS: BAMA.HU

PÉLDÁUL

Némi bosszankodással a hangjában dohogott félhangosan árus szomszédjának a bácsi, miközben a bográcsokat, a lábasokat és az állványokat rakosgatta össze a piac végén.
– Most nézze meg, alig vitték ezt a gyönyörű barkát, hiába szedtem kora hajnalban, hogy szép bimbós legyen. A meleg napsütésben majdnem teljesen kinyíltak, holnap már dobhatom ki őket, a kutyának sem kellenek. – Ne zsörtölődjön, inkább hallgasson meg egy kis üzleti fogást – mondta hamiskásan a szomszédja. – Kérjen inkább egy százassal többet a borgácsért és az állványokért, aztán adja ajándékba a csokorba kötött barkát. Meglátja, még meg is köszönik majd a gesztust! H. Zs.

Az „ámokfutó” azt állítja, hogy csak elbambult

PÉCS Jelentkezett lapunknál az a férfi, aki Pécsett feltartóztatott egy megkülönböztető jelzést használó mentőt március 14-én, késő délután. A 43 éves, kétgyermekes pécsi családapa elmondta, nagyon bántja az eset, és az, hogy agresszív ámokfutónak állították be. Huszonöt éve van jogosítványa, rengeteget vezet, de most egész egyszerűen elbambult, így későn vette észre a mögötte villogó mentőt. Az ő elbeszélése alapján egész más megvilágításba kerül a nagy port kavart ügy, amihez a BAMA.hu hírportálunk olvasói közül is sokan hozzászóltak. ▶ 3. OLDAL

Konténerszám marad a hulladék a túrázók után

PÉCS Valóságos turistainváziót csal a jó idő hétvégente a Mecsek kirándulóhelyeire. A megyeszékhelyet övező parkerdők turistaútvonalairól egy-egy szombat-vasárnap után konténerszámra szállítják el a kirándulók által hátrahagyott hulladékot. A fenntartó Biokom képviselője ezért azt javasolja, hogy a túrázók inkább lakhelyükön, a városi kommunális hulladékgyűjtőket használva szabaduljanak meg a szeméttől. Több turistaútvonalon a hegyi kerékpározók okoznak riadalmat, akik nemcsak a túrázókat zavarják, hanem az utakat is rongálják. ▶ 3. OLDAL

Katonai központ ellen indítottak rohamot orosz erők kedden

SZIMFEROPOL Egy ukrán katona életét vesztette, egy másik megsebesült, amikor kedden az orosz „megszállók” ostrom alá vették az ukrán fegyveres erők topográfiai és navigációs központját a Krím félsziget székhelyén, Szimferopolban – közölte Vladiszlav Szeleznyov, az ukrán védelmi minisztérium krími médiaközpontjának vezetője. A tisztségviselő ezzel megerősítette Dmitro Timcsuknak, az ukrán Katonapolitikai Kutatóközpont vezetőjének a Facebook közösségi portálon közzétett beszámolóját a központ elleni ostromról. ▶ 6. OLDAL

Döntetlent játszott a fiatalokkal felálló pécsi csapat

PÉCS A hazai közönség előtt szereplő PMFC-MATIAS 1-1-es döntetlent játszott a bajnokságban második helyen álló Videotonnal a labdarúgó Ligakupa-negyeddöntő első mérkőzésén, kedden. Hamar kiderült, hogy a pécsiek részéről ezúttal zömmel a fiataloké lesz a pálya, akik kemény feladatot kaptak: megharcolhattak egy komplett Videotonnal. Mondjuk nem csodálkoztunk rajta, hogy a fehérváriak itt mindent bevetettek. A visszavágót két hét múlva rendezik. ▶ 12 .OLDAL

A hungarikumok között a míves pécsi porcelán is

BUDAPEST–PÉCS Hungarikum lett gróf Széchenyi István szellemi hagyatéka, a Zsolnay-porcelán és -kerámia, a 100 tagú cigányzenekar, a Gundel-örökség, valamint a Pick téliszalámi – jelentette be Fazekas Sándor vidékfejlesztési miniszter, a Hungarikum Bizottság elnöke Budaörsön, a bizottság keddi ülését követően. A testület döntött arról is, hogy a Magyar Értéktárba kerül a magyar akác, a magyar akácméz, az Ajka kristály, a hövej csipke, a tárogató, valamint a Nagycenk és Kiscenk közötti Széchényi hársfasor. ■

Építik a kolosszus alapzatát

SFORZA LÓ Ma megérkezhet Da Vinci szobrának másolata

PÉCS Olasz szakemberek bevonásával elkezdték építeni tegnap Pécsett, a Széchenyi téren a világhírű Sforza kolosszus nyolc méter magas, erős műanyagból készült másolatának alapzatát. Mint azt már lapunkban többször megírtuk, Pécsett április közepétől egy egyedülálló, Európában még nem látott nagy Leonardo da Vinci-kiállítás lesz látható fél éven át. A főként a reneszánsz itáliai zseni találmányaiból álló tárlatot Pécs főterén a Sforza lószobor másolata fogja reklámozni. Úgy tudjuk, a kolosszus darabjait ma szállítják Pécsre, és több napon át szerelik össze és állítják fel. ■ B. A.



FOTÓ: LÖFFLER PÉTER

A kolosszus alapját tegnap kezdték el felépíteni a pécsi főtéren

A Szombathely elleni győzelem sokat érne

PÉCS Hogy fontos lenne nyernie a PVSK-Pannonpower férfi kosárlabdacsapatának a Falco vendégeként ma este, az nyilvánvaló – ennél már csak az nyilvánvalóbb, hogy ez nem lesz egyszerű. Ugyan a pécsiek idén egyszer már játszottak a szombathelyi arénában, s akkor minimális különbségű vereséget szenvedtek, a helyzet azóta lényegesen bonyolódott: a Falco ugyanis kilenc győzelemmel és tizenöt vereséggel áll, s ha a vasi csapat el akarja érni a rájátszást, akkor lehetőség szerint minden meccsét, de legalább a hazaiakat be kell húznia. ▶ 12. OLDAL

JEGYZET



HAJDU ZSOLT

Éhezik a magyarok harmada?

A MAGYAROK csaknem harmada nyilatkozott úgy egy felmérésben, hogy még élelemre sincs elég pénzük – ez derül ki a Gazdasági Együttműködési és Fejlesztési Szervezet idei évi egyik kiadványából. Hét évvel ezelőtt a megkérdezettek 17 százaléka válaszolt igennel arra a kérdésre, hogy „Volt-e az elmúlt 12 hónapban olyan alkalom, amikor nem volt elég pénze élelmet vásárolni magának vagy családjának?", míg 2011/2012-ben a magyarok több mint 30 százaléka tartozott ide. Ennél magasabb arányt csak Mexikóban és Törökországban értek el a válaszadók.

MEGLEPŐ EREDMÉNY! Különösen, ha a legutóbbi ünnepre, március 15-re, gondolok. Mindössze egyetlen napot voltak zárva az élelmiszerüzletek – kivéve néhány kisebb boltot – és az emberek máris valóságos felvásárlási inváziót indítottak, az üzletláncok parkolói megteltek, a pénztárak előtt sorok kígyóztak.

NEM LEP meg az eredmény, amikor a kis falvakban járok, amelyekben csaknem százszázalékos a munkanélküliség, az egyetlen megélhetést a közfoglalkoztatás jelenti. Az emberek szinte naponta kopogtatnak a polgármester ajtaján rendkívüli segélyekért, amikor pedig az önkormányzati pénztár is kifogyott, a zsebből kerül elő egy ötszázas, vagy egy ezres, ami néhány napra elég élelemre. Az viszont meglep, hogy gyakran a legszegényebb faluban a legmagasabbak az árak, ezért inkább a nagyobb városokból hozzák, vagy hozatják az olcsóbb élelmiszert.

AZT SEM értem viszont, hogy miért nem lehet megművelni a kiskerteket, hagymát, krumplit, zöldséget vetni. A házimunkát ugyan nem fizetik meg, de a konyhapénzen sokat spórolhatunk vele. Gyakorlatból tudom.

Programokra kevesebb jut

ZSÖK A Zsolnay-negyed pótköltségvetést nyújt be az önkormányzathoz

PÉCS Idén nem lesz önálló Zsolnay Fesztivál, a programokat a Zsolnay Örökségkezelő az egyetemi hallgatói minifesztivállal együtt rendezi meg. Pénzügyi okok állhatnak a háttérben.

Babos Attila

Márta István, a Zsolnay Örökségkezelő (ZSÖK) NKft. ügyvezető igazgatója érdeklődésünkre elmondta: a PTE EHÖK kereste meg őket azzal, hogy szeretnének rendezni egy néhány napos fesztivált a Zsolnay-negyedben. A ZSÖK a tavaszi időszakban nem tudott volna más alkalmas időpontot találni három egymást követő napra, mint a már korábban meghirdetett Zsolnay Fesztivált, amelyet május 1–3. között tartanak idén.

Az igazgató elmondása szerint tetszett nekik az a koncepció, amelyet a PTE EHÖK képviselői felvázoltak, s amely talán olyan fiatalok, egyetemisták megszólítását is elősegítheti, akik eddig még nem jártak a negyedben. Az ügyvezető közölte: az igényeltnél kevesebb önkormányzati támogatást kaptak az idei költségvetésben, így a programjaikra sem tudnak annyit költeni, mint amennyit szerettek volna. Leépítéseket ettől függetlenül sem terveznek a negyedben. Pótköltségvetést készítenek, amelyet – remélhetőleg – elfogad a város vezetése.

Nem hivatalos értesülésünk eredetileg arról szólt, hogy jóval kevesebb idén a ZSÖK pécsi önkormányzati támogatása, s emiatt az is felmerült, hogy elmarad a Zsolnay Fesztivál. Ugyancsak nem megerősített információnk volt, hogy a takarékoskodás miatt kényszerültek arra a ZSÖK-nél, hogy az egyetemi minifesztivállal vonják össze a két éve útjára indított Zsolnay Fesztivált.

Lapunk mindenesetre összevetette az idei (2014) és a tavalyi (2013) pécsi költségvetés azonos sorait: ezekből az tűnik ki, hogy az éves állami támogatás (500 millió) nem változott, de idén működésre a pécsi önkormányzattól a 2013-as 560 millió forint helyett 406 milliót kapott a ZSÖK.

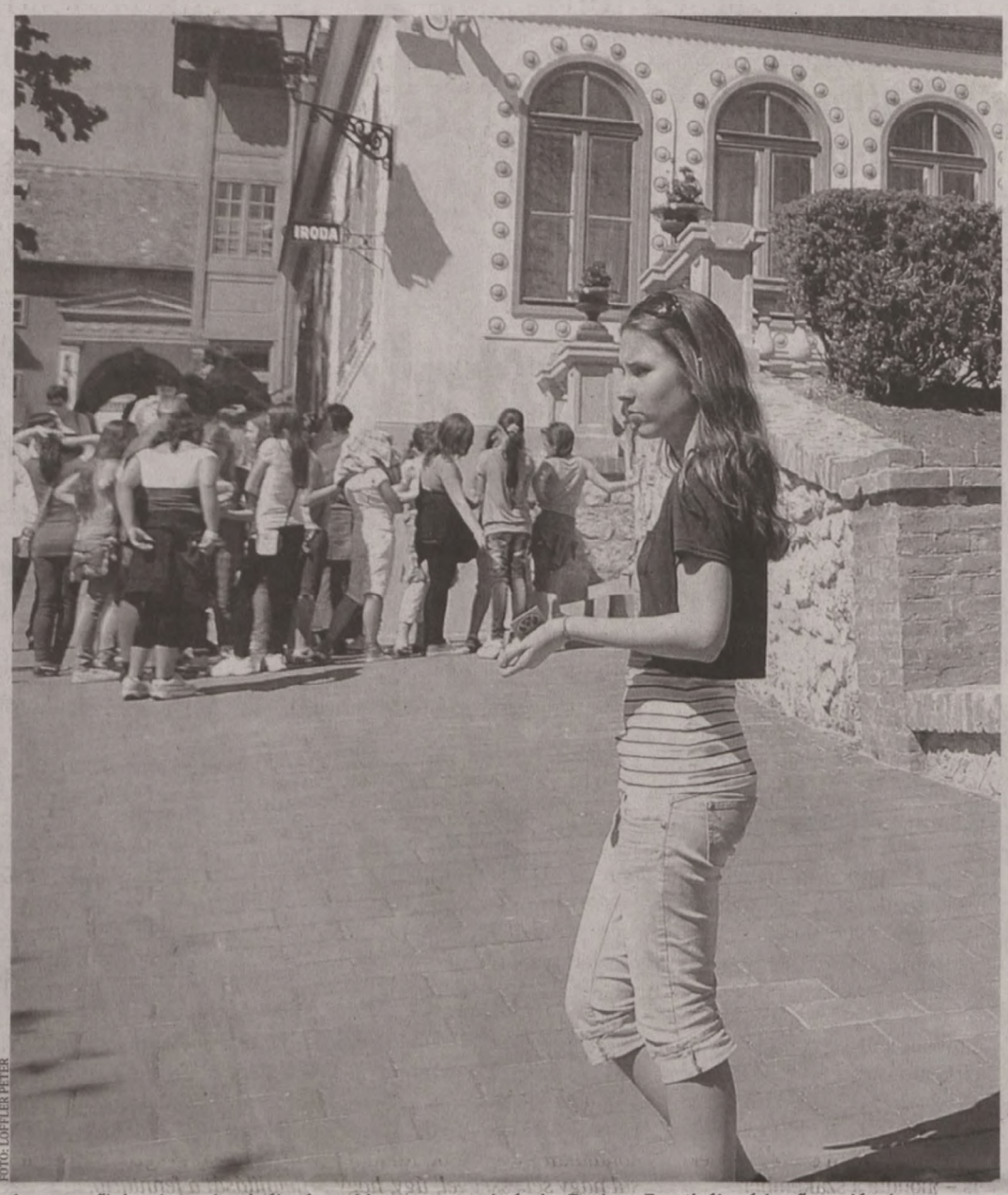

FOTÓ: LŐFFLER PÉTER

A szervezők igyekeznek minél színesebb programmal várni a Zsolnay Fesztiválra érkező vendégeket

PEN kétévente van, a májusi kisebb fesztivál lesz

A KÖZÖS *szervezésű májusi Zsolnay Fesztivál és Egyetemi Napok kapcsán a PTE Egyetemi Hallgatói Önkormányzata (EHÖK) fontosnak tartotta leszögezni, hogy ez a rendezvény nem azonos a Pécsi Egyetemi Napokkal (PEN), hiszen a PEN kétévente kerül megrendezésre, így jövőre lesz esedékes. Ugyanakkor az EHÖK szerette volna, ha idén sem maradnak összegyetemi, többnapos fesztivál nélkül a hallgatók, ezért egy, a PEN-nél kisebb és jellegében, hangulatában más típusú rendezvényre készülnek.*

A ZSOLNAY *Kulturális Negyed olyan egyedülálló környezetet biztosít, amely számtalan lehetőséget rejt egy ilyen fesztivál megvalósításához – írja válaszában lapunknak a PTE EHÖK. A legmegfelelőbbnek tűnő időpont a május elsejétől harmadikáig tartó hosszú hétvége volt, ami a Zsolnay Fesztivál időpontja is volt. Ennek mentén egy együttműködés épült ki a Zsolnay Örökségkezelő Nonprofit Kft. és az EHÖK között. Lényege: egyesítik erőiket, ami által egy nagyobb érdeklődésre számot tartó, magas színvonalú rendezvény jön létre.*

EGYSZERRE LESZ *jelen a Zsolnay Fesztiválra jellemző hangulat és programkínálat, és a fiataloknak szóló tematikus programok, események, sok egyéb mellett például közösségi akciókkal.*

Összegben kevesebb?

NAGY CSABA, *Pécs alpolgármestere röviden úgy válaszolt: a Zsolnay-negyed idén ugyanakkora összeget kap működési költségre, mint 2013-ban. Illetve, hogy: „a többlet-összeg pénzügytechnikai rendezés része volt". Hogy ez mit jelent, nem tudjuk, s ezirányú kérdésünkre lapzártánkig nem kaptunk választ. Így az ellentmondást sem oldották fel: a ZSÖK – az általunk szemlézett adatok szerint – az önkormányzattól 154 millióval kevesebbet kap. Részben talán amiatt, mert már kevesebb dolgozója van a ZSÖK-nek, s így kevesebb bért- és járulékot kell fizetniük – ám ez csak feltételezés – választ erről tegnap nem kaptunk.*

HÍREK

Pécs A NEMZETI Adó- és Vámhivatal Baranya Megyei Adóigazgatósága nyílt nap keretében konzultációt tart az szja-bevallások önellenőrzésével kapcsolatban. A tájékoztató időpontja: március 19. 9–12 óra. A nyílt nap témaköre: amit a személyi jövedelemadó-bevallás önellenőrzéséről tudni kell, különös tekintettel a súlyos fogyatékosság adókedvezményének visszamenőleges érvényesítéséről. Helyszín: Pécs, Rákóczi út 56., központi ügyfélszolgálat. *(k)*

Komló A FELSŐSZILVÁSI Általános Iskolában rendezték az idei kistérségi Német nyelvű vers- és prózamondóversenyt, amelyre Komlón kívül Szászvárról és Magyarszékről is érkeztek versenyzők. A díjakon a Kenderföldi Általános iskola, a Magyarszéki Általános Iskola, és a Felsőszilvási Általános Iskola diákjai osztoztak. *(kei)*

Baranya VÁRJÁK A véradókat a Pécsi Regionális Vérellátó Központban szerdán és pénteken 7.30-tól 15.00 óráig, csütörtökön 7.30–17.00 óráig. A komlói vérellátóban csütörtökön 7.00–11.30 között, Mohácson szintén a vérellátóban szerdán 8.00–12.00, csütörtökön 8.00–14.00 óra között jelentkezhetnek a véradók. Ezen kívül pénteken a Szigetvári Kórházban várják a véradókat. *(haz)*

Kővágószőlős IDÉN RENDEZI meg a Zsongorkő Baráti Kör a XXII. Jakabhegyalja Borversenyt, amelyre 2 darab 0,75 literes palack bor leadásával lehetett nevezni a Buzás Andor Művelődési Házban. A borbírálatot március 20-án tartják a szakemberek, az eredményhirdetést pedig április 13-án rendezik meg a művelődési házban. *(haz)*

Bicsérd ÚJ BÚTOROKAT és berendezési tárgyakat vásárol részben pályázati támogatásból az önkormányzat a háziorvosi rendelőbe, a fogászatra és a védőnői irodába. A település központjában lévő egészségügyi intézményekben ezzel nem csak a betegeket várják komfortosabb körülmények, hanem az itt dolgozók is korszerűbb környezetben végezhetik munkájukat. *(haz)*

Nem csupán orvos és bohóc – harcos társadalmi aktivista

PATCH ADAMS Film tette híressé a különös amerikait, aki az egészségügyi rendszert és a világot is megváltoztatná

PÉCS Világszerte ismert Patch Adams neve, de a 69 éves amerikai családorvos eddig még nem járt Magyarországon. Hétfőn este az egyetem meghívására Pécsett tartott orvostanhallgatóknak motivációs előadást.

Hunter „Patch" Adams nem mindennapi figura: a nyurga, energikus, állandóan mosolygó, hosszú haját félig kékre festő, copfban hordó, színes bohócruhában megjelenő férfi elképesztően karizmatikus előadó.

És bár egy hollywoodi komédia-dráma miatt lett híres (hangsúlyozta, hogy az nem a valóság volt), s a számtalan országba eljutó bohócdoktor mozgalom elindítója, egyértelművé vált, hogy fontosabb szerepe van társadalmi aktivistaként.

Előadásában és az interjúk alatt is hangsúlyozta, hogy egy olyan új világot szeretne – s ennek megteremtéséért dolgozik –, amelyben a háború szót nem értik az emberek, legfeljebb, ha fellapoznak egy szótárt.

Patch Adams pacifista, békeharcos és hippi, aki szerint a világot nőknek kellene irányítaniuk az anyai szeretet és gondoskodás alapján, a szeretet forradalma után.

Az egyetemi csoporttársaival közösen alapított Gesundheit! Intézet ingyenes ellátást ad minden őket felkereső embernek. Munkatársaik egy kommunában élnek, az orvosok havi 300 dollárt keresnek, ami az USA-ban egy orvos számára megalázó bért jelent, mégis, ezrével jelentkeznek hozzá évente az orvosok és medikusok. Adams élesen bírálta a kapitalizmust, pénzügyi piacokat és főként az amerikai egészségügyi rendszert, amely szerinte a legkapzsibb az egész világon, olyan cégek és vállalatok irányítják, amelyeknek a profitszerzés az egyedüli és legfontosabb céljuk.

Adamset dühíti a kapzsiság, ami miatt még ma is sok gyerek hal meg a világon naponta éhezés miatt, és még inkább az ezzel kapcsolatos közömbösség. ■ Babos A.

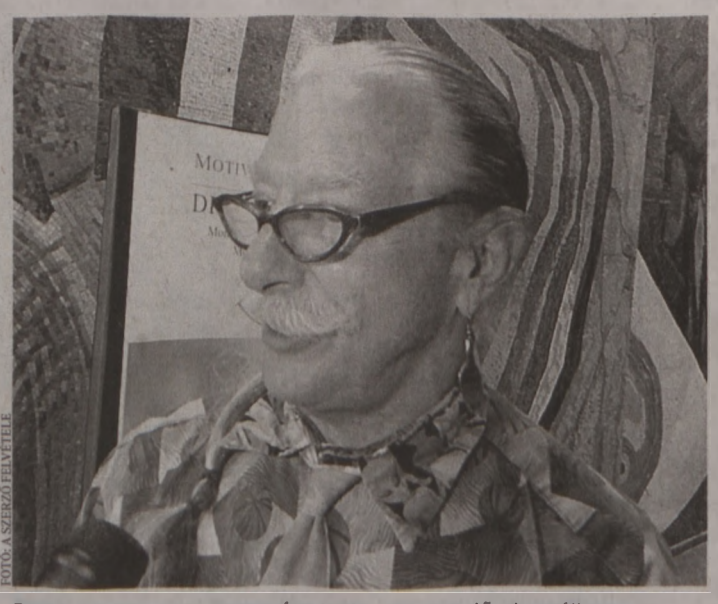

FOTÓ: A SZERZŐ FELVÉTELE

Patch Adams pécsi látogatása során telt ház előtt beszélhetett

Gesundheit! Intézet

HUNTER „PATCH" *Adams élete, s a róla szóló életrajzi könyv képezte az alapját annak az 1998-as, Patch Adams című hollywoodi mozinak, minek főszereplője Robin Williams volt. Hunter Adams 1945-ben született Washingtonban, orvosnak tanult, de bohócként, a bohócdoktori mozgalom elindítójaként, s társadalmi aktivistaként is említik. Tinédzserkori öngyilkossági kísérletei miatt elmegyógyintézetbe is került. Az orvosi egyetemet 1971-ben végezte el, ekkor alapította meg a Gesudheit! Intézetet is, mely új egészségügyi modellt teremtett.*

Elbambult az „ámokfutó”: ezért nem vette észre időben a mentőt

PÉCS Jelentkezett lapunknál az a férfi, aki Pécsett feltartóztatott egy megkülönböztető jelzést használó mentőt március 14-én késő délután. A 43 éves, kétgyermekes pécsi családapa elmondta, nagyon bántja az eset, és az, hogy agresszív ámokfutónak állították be. Huszonöt éve van jogosítványa, rengeteget vezet, de most egész egyszerűen elbambult, így későn vette észre a mögötte villogó mentőt.

– Éppen fallabdázni indultam, hallgattam a rádiót, és egyszer csak azt vettem észre, hogy közvetlenül mögöttem jön a mentő – magyarázza a férfi. – Ahol tudtam, lassítottam és félrehúzódtam, amikor azonban a mentő mellém ért, szinte teljesen leszorított az útról. Sikerült megállnom az árok szélén, de ez annyira felbosszantott, hogy utánamentem és többször rávillantottam. Ekkor a mentő megállt, a sofőr pedig elindult felém, kiabált, és szóváltás lett a vége. A kiérkező rendőröknek is elismertem, hogy hibáztam, amikor nem engedtem el azonnal a mentőt, vállalom is érte a büntetést, de azt most sem értem, miért nem ment tovább a mentő a beteggel.

Ahogy azt megírtuk, a sofőr helyszíni bírságot kapott, az Országos Mentőszolgálat pedig közölte, feljelentést tesz ellene. ■ K. E. I.

Szeméthegy a túrázók után

MECSEK Sokat segítene, ha mindenki magával vinné a hulladékot

PÉCS Természetjárók tömegét vonzotta az elmúlt hétvégéken a mecseki parkerdő. Ki lehetett volna tenni a „megtelt” táblát. Az invázió nem marad nyom nélkül.

Kaszás Endre

A jó időben eltöltött hétvégék után konténerszámra gyűjtik össze a turisták után megmaradó hulladékot, szemetet a fenntartó Biokom munkatársai – tájékoztatta lapunkat Szilasi Tamás parkerdei részlegvezető.

Mint a szakember elmondta, egy verőfényes hétvégi napon 1500-2000 sétáló természetkedvelő is felkeresi a hegy déli oldalát, utánuk még akkor is sok az összeszedni való, ha a gyűjtőedényekben hagyják a hulladékot. Azért, hogy a környezet tényleg az emberek pihenését, feltöltődését szolgálja, a cég hetente kétszer, hétfőn és pénteken tart takarítási napot a hegyen.

– A munkát természetesen elvégezzük, de sokat könnyítene benne, ha a túrázók megfogadnák azt a tanácsot, hogy ne hagyják a természetben a szendvicsek, gyümölcsök zacskóit, az innivaló pillepalackjait. A városi kommunális hulladékkezelés során könnyebben és a környezet károsítása nélkül tudjuk mi is összegyűjteni ezt a hulladékot is – mondta a szakember.



FOTÓ: LÖFFLER PÉTER

A városi kommunális hulladékkezelés során a környezet károsítása nélkül tudják feldolgozni a hulladékot

Megugrasztják a túrázókat a biciklisek

A HÉTVÉGI *csúcsforgalomban – különösen a délutáni órákban – a megszokottnál is nagyobb óvatosság ajánlott a Mecsek-oldal egyes turistaútjain. A jó idő ugyanis az extrémkerékpárosokat, a hegyibringásokat is kicsalogatta a természetbe.*

– SAJNÁLATOS *módon visszatérő probléma, hogy a biciklisek a védett területeken lévő turistaútvonalakat használják. Ráadásul nagy sebességgel, úgy, hogy a sétálóknak kell elugrálniuk a megállni képtelen kerekezők elől – vázolta a problémát Szilasi Tamás.*

A RÉSZLEGVEZETŐ *elmondta, az egyik frekventált terület a Tetytyéről a Dömörkapu felé vezető Irma sétány, amit kisgyerekes családok is nagy előszeretettel keresnek fel. Ezen a részen a köves-földes talajt is károsítják a száguldozó biciklisek, ebben a szezonban végzi a turistaút felújítását a fenntartó.*

Dugó a parkolókban

AZ ELMÚLT *hétvégéken a kedvelt kirándulókörzetekben – tv-torony, állatkert, Dömörkapu, Mandulás, Malomvölgyi-tavak – a parkolás is komoly gondot okozott. A kialakult helyzet már-már a bevásárlóközpontokban szokásos tumultushoz hasonlított. Mivel új, nagyobb parkolók kialakítása a közeljövőben nem várható, a tömeg elkerülése csak a kirándulások „jó” időzítésével, pl. kora délelőtti indulással lehetséges.*

KRIMIHÍREK

Kétmilliós pálinkafogás a rekeszek között

ÖSSZESEN 1200 liter „pálinkát” foglaltak le a Nemzeti Adó- és Vámhivatal pénzügyőrei Mohács közelében, amelynek kereskedelmi értéke eléri a kétmillió forintot. A pénzügyőröket a Mohácsi Rendőrkapitányság járőrei értesítették a minap, hogy egy Fiat Ducato ellenőrzése során az üres zöldségesrekeszek között elrejtve nagy mennyiségű, ismeretlen folyadékkal teli kannákat találtak. A pénzügyőrök megállapították, hogy a kocsiban a 60 darab, egyenként 20 literes műanyag kannában átlagban 49 százalékos, ismeretlen eredetű alkoholtermék volt, melynek származását a helyszínen nem tudták hitelt érdemlően igazolni. *(haz)*

Ismét gyalogost gázoltak a zebrán

A PÉCSI Szabadság utca és a Kálvin utca kereszteződésében tegnap 11 óra előtt néhány perccel gyalogost gázolt egy személykocsi a zebrán. A rendőrség tájékoztatása szerint egy személykocsi a Szabadság utcából a Kálvin utcába kanyarodott, miközben eddig tisztázatlan okok miatt a gyalogátkelőhelyen áthaladó gyalogost elütötte. A baleset következtében a gyalogos könnyű sérüléseket szenvedett, őt a mentők kórházba szállították. A helyszíni szemle ideje alatt rendőri irányítás mellett haladt a forgalom az érintett szakaszon. *(haz)*

Gyújtogatás lett a kukoricalopás vége

TÖBB SZALMA- és szénabálát is felgyújtottak a Siklósi Rendőrkapitányság illetékességi területén az elmúlt hónapokban. Diósviszló külterületén tavaly november 14-én gyulladt fel az istállóban tárolt háromszázötven szénabála, a tűzben az épület tetőszerkezete is megsemmisült. A nyomozók felderítő munkájának köszönhetően március 12-én állították elő a bűncselekmény elkövetésében részt vevő öt személyt, akiket gyanúsítottként hallgattak ki. A férfiak elmondták, az eset kukoricalopásnak indult, de gyújtogatás lett a vége. *(haz)*

Mai tervezett traffipaxhelyszínek

Pécs és környéke	
07.30–09.00	Pécs, Verseny utca
09.10–10.40	Pécs, dr. Veress E. út
10.50–12.10	Pécs, Magyar út
13.10–14.40	Pécs, Malomvölgyi út
14.50–16.20	Pécs, Móra F. utca
Mohácsi Rendőrkapitányság	
10.00–12.00	57-es főút, Lánycsók belterületén
13.00–14.00	57-es főút, Mohács, Pécsi úton
14.15–15.15	Mohács, Liszt F. utcában
15.30–17.00	5608-as sz. út, Márfakéménd
Szigetvári Rendőrkapitányság	
09.00–11.00	Szigetvár, Görösgál u.
13.00–15.00	Somogyapáti, Fő u.
15.00–16.00	Szigetvár, Szechenyi u.
16.00–17.00	Szigetvár, Bajcsy Zs. u.
Pécsudvardi Autópálya Alosztály	
09.30–11.30	Jobb pálya, M60 autópálya 28 kmsz. 58-as számú fkl. út lehajtója, 90 km/h sebességkorlátozás.
13.30–18.30	Bal pálya, M60 autópálya 0+530 kmsz., 100 km/h sebességkorlátozás.

További krimihírek olvashatók a **BAMA.hu** hírportálon

Péntektől már látogatható a pécsi középkori egyetem

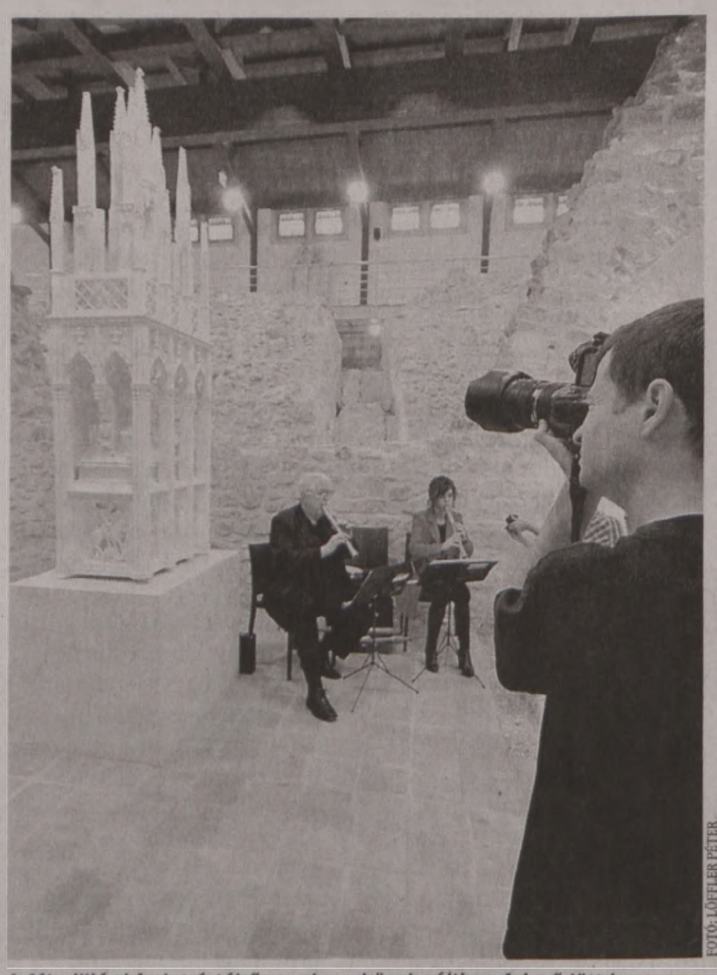

FOTÓ: LÖFFLER PÉTER

A félmilliárd forint értékű munka a közelmúltban fejeződött be

PÉCS Ünnepélyes keretek között adták át tegnap Magyarország első egyetemének felújított épületét. Doncsev András, az Emberi Erőforrások Minisztériumának államtitkára az átadón hangsúlyozta: az egyetem talpkövei arra intik az utókort, az építkezést szellemi és lelki értelemben is folytatni kell.

Magyarország első, 1367-ben alapított egyetemének feltételezett épületét már évekkel ezelőtt elkezdték felújítani, ám a munka a 2000-es évek elején pénzhiány miatt félbeszakadt. A Magyar Nemzeti Vagyonkezelő Zrt. 2010-ben döntött úgy, hogy saját forrásból befejezi a rekonstrukciót – a félmilliárd forint értékű munka a közelmúltban fejeződött be. A létesítmény péntektől látogatható csoportosan. ■ F. Z.

HIRDETÉS

TÁMOP 3.3.10.B-12-2013-0014
„TANULÓINK MUNKAERŐ-PIACI ESÉLYNÖVELÉSE A SIKLÓSI SZAKKÉPZŐ ISKOLÁBAN”

ÚJ SZÉCHENYI TERV

ISKOLAKÍSÉRLET SIKLÓSON

A Siklósi Szakképző Iskolában a hátrányos helyzetű tanulók iskolai sikerességét elősegítő program indult 2013. szeptember elsejétől.
A szakképzést aktuális átalakulása a korábbi négyről három évre csökkentette a szakma megszerzésének időtartamát, miközben az általános tankötelezettség a korábbi 18-ról 16 évre csökkent.
A szakképző iskola, alkalmazkodva a változásokhoz, Európai Uniós pályázati támogatással olyan változásokat vezet be az iskolai életben, amelyek javítják a tanulóik iskolai közérzetét, fejlesztik alapkompetenciáikat és szakmai tudásuk megalapozottságát is növelik.
Ezeknek a céloknak a megvalósítása érdekében:
- a bevont ötven tanuló számára mentortanárokat biztosítanak, akik segítenek elmaradásaik pótlásában, felkészülésükben a vizsgákra és beszámolókra,
- iskolán kívüli programokat szerveznek, amelyek kulturális, szakmai, sport helyszínek és események meglátogatását teszik lehetővé a tanulóknak,
- együttműködnek a térségben mindazokkal, akik a tanulók sikerességében segítséget nyújthatnak (Munkaügyi Központ, Egészségcentrum, Családsegítő Szolgálat, Rendvédelmi szervek, Tudás- és Ismeretközpont, Kereskedelmi és Iparkamara, Nemzeti Gasztronómiai Szövetség, Kisebbségi önkormányzatok stb.)
- a tantestület tagjai képzésen vesznek részt, ahol új tanuló-megismerési technikákat sajátítanak el, és módszertani eszköztáruk is jelentősen bővül,
- kapcsolatot építenek a hasonló eszközöket és módszereket alkalmazó iskolákkal, amelyek már korábban elkezdték az intézmény tanulóbarát átalakítását,
- vizsgarendszert vezetnek be,
- projektnapokat tartanak, és a tanulók aktivitására építő módszerekkel segítik az ismeretek elsajátítását,
- kapcsolatot építenek a beiskolázási körzet általános iskoláival, a hetedikes-nyolcadikos tanulók számára szakmaismereti bemutatókat, nyílt napokat szerveznek,
- új, modern számítógépes szaktantermet szerelnek fel a digitális kompetenciák fejlesztése céljából,
- szabadidős programokat szerveznek,
- figyelemmel kísérik a tanulók gyakorlati tevékenységét a gyakorlati képzőhelyeken,
- a kínált szakiskolai szakmák (pincér, szakács, eladó) mellett elindítottak egy vendéglátó-ipari szakközépiskolai osztályt.

Az elindított változások találkoztak a tanulók egyetértésével, szívesebben, nagyobb kedvvel járnak az iskolába, csökkent a hiányzások óraszáma, kevesebb tanuló morzsolódik le, hagyja el idő előtt az iskolát, javulnak a tanulmányi eredmények.

Siklósi Táncsics Mihály Gimnázium, Szakközépiskola és Szakiskola Általános Iskola és Alapfokú Művészeti Iskola
7800 Siklós, Gyűdi u. 2. Tel: +36 (72)496 417
E-mail: ski.szakiskola@gmail.com

MAGYARORSZÁG MEGÚJUL

A projektek az Európai Unió támogatásával valósulnak meg.

MOZI

APOLLÓ MOZI: **Vijay és én** (16.00), **Az apáca** (16.00), **Couch Surf** (18.00), **Idegen a tónál** (18.00), **Mielőtt meghaltam** (20.00), **Szerelem a felhők felett** (20.00).
CINEMA CITY: **3 nap a halálig** (13.30, 15.45, 20.15), **3 nap a halálig** (felir., 18.00), **Mr. Peabody és Sherman kalandjai** (14.00), **Mr. Peabody és Sherman kalandjai 3D** (16.00, 18.00, 20.00), **Need For Speed** (14.20), **Need For Speed 3D** (17.00, 19.40), **Szerelem a felhők felett** (13.00, 16.30, 18.30, 20.30), **Mielőtt meghaltam** (felir., 17.15), **Vámpírakadémia** (13.00, 18.10, 20.20), **300 – A birodalom hajnala 3D** (15.30, 20.00), **300 – A birodalom hajnala** (13.15), **Non-stop** (15.00, 17.15, 19.50), **Csajkeverők** (felir., 14.30), **Műkincsvadászok** (15.10, 18.10), **Pompeji 3D** (15.00, 19.30), **Pompeji** (13.30), **Megdönteni Hajnal Tímeát** (17.30, 20.30), **A Lego kaland 3D** (13.45, 16.00), **A mogyoró-meló 3D** (16.15), **A mogyoró-meló**(14.15), **A túlélő** (18.00), **A Wall Street farkasa** (19.30).

SZÍNHÁZ

JANUS EGYETEMI SZÍNHÁZ (Zsolnay V. u. 16.): **Csongor és Tünde** – színmű 2 felvonásban, egy óra ármány, egy óra szerelem (19.00).
PÉCSI NEMZETI SZÍNHÁZ (Színház tér 1.): **Szerelmi bájital** – vígopera (Szendrő József-bérlet, 19.00),
KAMARASZÍNHÁZ: 39 lépcsőfok – krimi vígjáték (19.00).

KONCERT

MŰVÉSZETEK ÉS IRODALOM HÁZA (Széchenyi tér 7-8.): **Az Agócsy László Zeneiskola tanári hangversenye** (18.00).

TURMIX

MŰVÉSZETEK ÉS IRODALOM HÁZA (Széchenyi tér 7-8.): **Egy hányatott sorsú vidék, Tóhoku kézműves hagyománya.** A világ számos országát megjárt japán népművészeti kiállítás ezúttal Pécsre látogat. Tóhoku vidékre hatalmas pusztítással csaptak le a természet erői 2011-ben. A kiállítás célja bemutatni a katasztrófa sújtotta vidék kézműves- és iparművészeti hagyományában rejlő különleges vonzerejét. Megtekinthető március 28-ig (10.00).
ZSOLNAY KULTURÁLIS NEGYED (Planetárium): **Kalandozás a csillagos égbolton.** A digitárium segítségével egy pontos égboltképet kap a látogató, melyet derült idő esetén a valóságban otthon is megfigyelhet. Végigkalauzolják a nézőt a nevezetes földrajzi szélességeken, Egyenlítőtől a térítőkön és Sarkkörön keresztül egészen a Pólusokig. A műsorban még bemutatásra kerül a Föld, mint égitest, a Naprendszer égitestei, a Tejútrendszer és az ember által ismert Világegyetem galaxisai, egyéb objektumai (15.00). **Csillagászszakkör** – 8–14 éveseknek (17.00).

A programokat a következő e-mail-címre várjuk:
KORZO@DUNANTULINAPLO.HU

Kitárul egészében a Vasarely-örökség

ANDRÉ ÉS PIERRE Készül a pécsi gyűjteményt is feldolgozó életmű-katalógus

A hétvégén az Aix-en Provence-i Vasarely Alapítvány nevében Pécs Közművelődési Díját vehette át Pierre Vasarely. Pierre-vel, az unokával, valamint a világhírű festőművész fiával, André Vasarelyvel beszélgettünk a Vasarely-hagyatékról.

Mészáros B. Endre


FOTÓ: LŐFFLER PÉTER

Pierre Vasarely és André Vasarely a napokban járt Pécsett

– Mi a Vasarely név eredete, hiszen a szakértők sem látnak tisztán ebben a kérdésben?

– Sok irat van sokfelé – mondja André –, s nem könnyű a hatalmas halmazból az igazságot kihámozni. Azt viszont elárulom, apámat hivatalosan úgy hívták: Nemes Nemzetes Vitézlő Al- és Felvéczi Kerekes Kézdivásárhelyi Vásárhelyi Viktor.

– Nem csak a név hosszú, az életmű is hatalmas. Hol találhatunk Vasarely-alkotásokat?

– Aix-en-Provence-ben alapítványi formában működünk – mondja Pierre, majd a további kérdésekre is ő válaszol. – Itt monumentális szobrok, falfestmények, helyhez kötött munkák találhatók. Centrumunk működik New Yorkban és Oslóban, Magyarországon pedig Pécsen, valamint Óbudán. Emellett a világ leghíresebb múzeumaiban és rengeteg magángyűjteményben ismeretesek Vasarely-kompozíciók.

– Mi fogja össze a több száz művet?

– Öt-hat év múlva készül el az a katalógus, amely tartalmazni fogja Victor Vasarely összes munkáját.

– Milyen szerepe van ebben a pécsi gyűjteménynek?

– Ide négyszáz Vasarely-mű került, s keresztmetszetet ad a nagyapám munkáiból. Megtekinthetők itt nagymamám, Spinner Klára művei is, valamint édesapám, Jean Pierre Vasarely „Yvaral" alkotásai.

– A családnak vannak még magyar kötődései?

– Mindig átszőtte az életünket a francia-magyar kettősség. Én 2006-ig csak ritkán, de az utóbbi három esztendőben évente többször is megfordultam Pécsett.

– Mi erősítette fel a pécsi szálat?

– Aix-en-Provence és Pécs testvérvárosi viszonya. Közös képzőművészeti pályázatokat írtunk ki, majd gazdasági, sport, oktatási területre is kiterjesztettük a csereprogramokat, sőt, hamarosan a lengyelországi Wroclawot is bekapcsoljuk a körbe. Emellett a franciaországi alapítványi épületünket most újítjuk fel, ahová időszakos kortárs tárlatokat tervezünk és rendszeresen elvárjuk pécsi művészek munkáit is.

André orvos lett, az unoka üzletember

VICTOR VASARELYNEK *két fia volt, André 1931-ben született Párizsban, testvére, Jean-Pierre (Yvaral) 1934-ben. André Magyarországon is járt középiskolába, beszéli a nyelvünket, s Párizsban végzett az Orvosi Egyetemen: gyermekorvosként, kardiológusként szakvizsgázott, társadalombiztosítási területen dolgozott. Pierre Vasarely, az unoka, a 2002-ben elhunyt Yvaral fia, 1960-ban született Párizsban. Üzletember, Aix-en-Provence-ben a Vasarely Alapítvány vezetője, ott is él családjával. Két fia van, 14 és 18 esztendősek.*

HIRDETÉS

Dr. Almási Kitti előadása Pécsett!

NYITOTT AKADÉMIA Mélyebb önbecsüléssel fogadjuk el és szeressük önmagunkat!

Április 9-én dr. Almási Kitti egyik legjobb előadásával folytatódik Pécsett a népszerű Nyitott Akadémia sorozat. A kitűnő humoráról is ismert pszichológus ma már a magyar lélektani ismeretterjesztés legkedveltebb személyiségei közé tartozik, emlékezetes előadásait országszerte vastapssal köszöni meg a közönség. Ezúttal arra a kérdésre igyekszik választ adni, hogy mit tehetünk, ha szeretnénk mélyebben elfogadni és jobban szeretni önmagunkat.

Napjainkban ugyanis rengetegen szenvedünk az önbecsülés hiányától, attól, hogy – sokszor látszólagos magabiztosságunk, sőt arroganciánk ellenére – szívünk mélyén nem hiszünk abban, hogy értékes és szerethető emberi lények vagyunk. Mivel pedig előbb-utóbb a külvilágban is az mutatkozik meg, ami belül van, sokunk életét keseríti meg a rosszul működő kapcsolatok, pszichoszomatikus eredetű betegségek, elhibázott választások sora.


Dr. Almási Kitti pszichológus

Tiszta szívből elfogadni és szeretni önmagunkat persze valóban nem könnyű, ha fájdalmas kudarcok terhét cipeljük, ha mások bántó, lekicsinylő mondatai belénk égtek, ha a szüleink sem fogadtak el minket feltétel nélkül, ezáltal nem adtak mintát arra, hogy mi hogyan tegyük. Ebben az esetben önismereti munkára van szükségünk, hogy felnőtt fejjel csodálkozzunk rá: sokkal többet érünk, mint hittük.

Dr. Almási Kitti a maga rendkívül gyakorlatias módján igyekszik megmutatni, hogyan juthatunk el a mélyebb önbecsüléshez, miként fedezhetjük fel önmagunkban azokat az értékeket, amelyeket a múltban megélt kudarcok, sérülések és negatív sémáink eltakarnak előlünk.

A Nyitott Akadémia standján pszichológiai témájú könyvek széles választéka várja az érdeklődőket kedvezményes áron, köztük dr. Almási Kitti Hűtlenség című művével, melyet a szerző kérésre szívesen dedikál is.

Az előadást a Pécsi Egyetem Pollack Mihály Műszaki Karának nagyelőadójában hallgathatjuk meg. Jegyek kaphatók a PartyZoo Jegyirodában (Ferencesek u. 26.) és online, a www.nyitottakademia.hu oldalon.

SMS



WALD KATA ROVATA

Olvasószolgálatunk elérhetőségei

Cím: Dunántúli Napló, 7601 Pécs, Pf. 134.
E-mail: waldk@dunantulinaplo.hu
SMS: 30/35-11111
Telefon: 06-80/200-088, hétköznap 8.00–10.00-ig díjmentesen hívható.
Hirszerkesztő: Babos Attila. Telefon: 72/505-000, fax: 72/505-068. **Hirdetés** 16.00-tól 19.00 óráig: Fülöp Zoltán.

„B. T": Forgalmas tér szomszédságában lakunk. Láttuk, tapasztaltuk, amikor a pártok gyűjtötték az aláírásokat. Láttuk a Kormányváltókat, a Fideszt, a Jobbikot, a Szociáldemokratákat, az LMP-t, de nem láttuk azt a több ezer aláírót, akik még 17 párt indulásához 500-500 aláírást adtak. Kinek az érdeke ez a szavazatmegosztó rendszer, ki tudta ezt biztosítani? Milyen rendszer ez?

„EOZIN": Aki az új buszokat eozinzöldnek látja, forduljon szemészhez. Aki meg így nevezi őket, az a Zsolnayak emlékét sérti.

„KAMARA": Kötelező kamarai tagság – kötelező hozzájárulás, amit ráerőltetnek a vállalkozókra. Évek óta fizetek a semmiért. Fizessen az, aki igénybe veszi a kamara „szolgáltatásait".

„BÉREMELÉS": Pedagógusnak. Többször visszatér a téma, de én továbbra is úgy gondolom, hogy az elmúlt években egy dolgozói réteg se kapott annyiszor és annyi béremelést, mint a pedagógusok. Nem náluk kezdődnek a megélhetési gondok! Különben pedig nem csak a pedagógusok olvasnak könyveket.

„SZOBOR": A minap Pécsett, a Széchenyi téren arra lettem figyelmes, hogy egy tanárnő egy iskolás csoportot kísér a téren, majd a Hunyadi-szoborhoz érve a következőt mondja a gyerekeknek: „Itt láthatjátok Széchenyi bácsi lovas szobrát". Hm! Elgondolkodtató szavak ezek egy pedagógustól!

„SZOLGÁLTATÓ": Az egyik legnagyobb telekommunikációs szolgáltatóval nagyon sok probléma van Harkányban. Nem jó sem a tévé-, sem az internet-, sem a telefonszolgáltatásuk. A hűségidő miatt a szerződést megszüntetni, illetve kiszállni belőle nehézkes. Hibabejelentéskor sokszor ki sem jönnek, szerintük mindig az ügyfél készülékében van a hiba. Televíziós reklámokban hirdetik magukat, és állandóan zavarják az embereket telefonon, hogy lépjenek be a szolgáltatóhoz. Miért kell becsapni az embereket?

(A szerkesztőség fenntartja magának a jogot, hogy a beküldött SMS-ek közül válogasson, a leveleket rövidítve, szerkesztve közölje. Az írásokat nem őrizzük meg és nem küldjük vissza.)

POSTABONTÁS

A társasházak pénzügyeiről gyakoribb tájékoztatás kell

Olvasom a DN sms-rovatában, illetve tapasztalom is, hogy a társasházi képviselőkkel sokan nincsenek megelégedve. A ház anyagi helyzetével az esetek zömében a lakók nincsenek tisztában, mert a képviselő nem tájékoztatja őket, csak az éves lakógyűlésen. Vannak képviselők, akikkel több lakóközösség nem elégedett, de leváltásuk nem egyszerű. Természetesen sokan becsületesen képviselik a lakók érdekeit és a pénzügyeket. A problémákra megoldás lenne, ha a közös képviselő közzétenné rendszeresen a lépcsőházban a házzal kapcsolatos pénzügyi mozgásokat. Így a ház lakói folyamatosan látnák, mire költik a becsületesen fizetők pénzét, és a viták elkerülhetők lennének. **H. Z.**

Nem kell autóverseny

Orfű autóverseny nélkül sokkal jobb lenne – sok helyi lakos, nyaralótulajdonos így gondolja. Pedig csak évi két alkalomról, néhány napról van szó. Ilyenkor kötélidegekkel és füldugókkal is keserves elviselni a pokoli zajt, amit a versenyző járművek okoznak. Az erdők, a dombok által visszavert hangzavar a völgy halálhörgését sejteti. Aki a „tetthely" közelében él, tehetetlen akkor is, ha az ellenzők tábora nagyobb a verseny mellett kardoskodókénál, mivel az önkormányzat sorozatban rábólint az Orfűt felemelő, hírnevét öregbítő ténykedésre.

A versenyt ellenzők jelentős része testi-lelki terrorként éli meg ezeket a napokat. A zajhatást, a szemetet, a bűzt, ami az eseményhez kötődik. Előtte el kell viselniük az éjszakai fekete edzést, a motorok túráztatását, valamint az üdülőövezetben, nem kijelölt versenypályán végzett száguldozást, ami emberéletet veszélyeztet.

A bevétel, amit a verseny hoz Orfűnek, nem számottevő. A szállásadóknak is épp hogy csurran-cseppen belőle valami, a kereskedőknek, vendéglátósoknak talán annyi sem. Orfűnek más utat kell választania az idegenforgalom fellendítéséhez. Az autóverseny nem szolgálja a békés kikapcsolódást, a nyugalmat, pihenést. Ellenkezőleg: egyenesen vendégriasztó!

NÉV ÉS CÍM A SZERKESZTŐSÉGBEN

„Átszállás a járatokra" – de vajon milyenekre?

A sajtóban beharangozottaknak megfelelően egy színésznő (vagyis a hangja) tájékoztatja a pécsi helyi járaton az utasokat, merre is járnak. Minden megálló megnevezését követően elhangzik az „átszállás a járatokra" kiegészítés is, ami a tizedik alkalom táján már igencsak zavaróan hat. Értem én: itt egy felsorolást szerettek volna bevágni, az aktuális járatszámot és a megállók nevét még sikerült beilleszteni, de úgy tűnik az erre járó egyéb buszok „bekopizása" már meghaladta a (technikai) képességet. Remélem, rövid idő alatt megszokom, mást úgysem tehetek. Addig is leszállok, mivel megérkeztem. Nem szállok át a járatra, mivel innen nem a járattal (értsd: gyalog) megyek tovább. **G. J.**

VÍZÁLLÁS

Mohács	188	áradó	9,9
Őrtilos	51	áradó	8,8
Barcs	61	áradó	9,7
Szentborbás	137	áradó	9,9
Drávaszabolcs	185	apadó	9,4

Mély recesszióban vegetál Ciprus

VÁLSÁG A nemzetközi mentőcsomag ellenére tovább tart a hitelleépítés a szigetországban

Egy éve mentette meg Ciprust a csődtől az Európai Unió és a Nemzetközi Valutaalap 10 milliárd eurós mentőcsomagja. Ehhez egyedülálló módon a szigetország bankbetéteseinek pénzét is használták. A gazdaság azóta is recesszióban van, és idén sem várható fordulat.

Hornyák József



FOTÓ: AFP

A Bank of Cyprus ügyfeleinek a mentőcsomagért cserébe egyedülálló módon veszteséget kellett elszenvedniük

A nemzetközi mentőcsomag után egy évvel is zsugorodik a ciprusi gazdaság. A szigetország GDP-je 5,1 százalékkal esett vissza a tavalyi negyedik negyedévben az előző év azonos időszakához képest, ami a legnagyobb csökkenés az Európai Unióban. A július és szeptember közötti időszakhoz képest 0,8 százalékkal esett vissza a GDP, így már két és fél éve hanyatlik a ciprusi gazdaság, ám a korábban vártnál kisebb ütemű a csökkenés.

A feldolgozóipar nem talál magára, ami nem meglepő, hiszen a bankszektor tavalyi összeomlása továbbra is gátolja a növekedést. A szállítás, a kereskedelem és a szolgáltatások is visszaesnek. Egyedül a turizmus mérsékelte a gazdasági visszaesés ütemét, ami a gazdaság erős támasza.

A ciprusi válság azután mélyült el, hogy Görögországban egyszeri adóssághaircutot alkalmaztak, így a hitelezők veszteséget szenvedtek el az állampapírok után. A legnagyobb ciprusi bankok az adósságválság 2010-es kirobbanása után sem építették le görög kitettségeiket, sőt, tovább vették a görög papírokat; vagyis részben a görög adósságleírás vezetett a ciprusi mentőcsomaghoz, amelynek keretében erőteljes megszorításokat hajtottak végre tavaly – csökkentették a béreket, megvágták a szociális kiadásokat, emelték az áfát, a cigaretta és az alkohol adóját, de a lottónyertesek is kevesebb pénzt vihettek haza. Mindez a legfájóbban a 100 ezer euró feletti ciprusi bankbetéteseket érte a megtakarításaik utáni leírás miatt.

A megszorítás a recesszió mélyüléséhez vezetett, és a szigetország gazdasága várhatóan az idei évben is erőteljesen zsugorodni fog. Az Európai Bizottság elemzése szerint a szigorú hitelfelvételi kondíciók, a magán- és a közszféra adósságleépítése és a romló munkaerő-piaci helyzet rontja a ciprusi kilábalás esélyét. A munkanélküliségi ráta az elmúlt években folyamatosan emelkedett, így a 2010-es 5 százalék körüli szintről tavaly elérte a 17 százalékot, ami a negyedik legmagasabb az EU-ban. A belföldi keresletet a költségvetési kiigazítások tartják nyomás alatt, a hitelezést pedig a bankszektor mérlegalkalmazkodása is visszaveti. Közben egyre többen nem képesek fizetni hiteleiket, emiatt az ingatlanszektor egyre gyengébb teljesítményt mutat. Az Európai Bizottság előrejelzése szerint Ciprus csak az évtized közepétől lesz képes szerény növekedésre.

A növekedési kilátásokat viszont kockázatok övezik, hiszen a bankrendszer továbbra is súlyos problémákkal küzd, az üzleti bizalom nem állt helyre, a hitelleépítés folyamata akár tovább is tarthat. Szerencse, hogy az lakosság viszonylag higgadtan viseli a megszorításokat.

Egy kísérlet, ami bárhogy elsülhet

A MENTŐCSOMAGBÓL *a bankokat kellett megmenteni a csődtől. Az „offshore" és az „adóparadicsom" hazájában a legnagyobb pénzintézet, a Bank of Cyprus (BoC) ügyfeleinek a mentőcsomagért cserébe egyedülálló módon veszteséget kellett elszenvedniük betéteik 100 ezer euró feletti részén.*

A LAIKIT, *a második legnagyobb bankot bezárták, a 100 ezer euró alatti betéteket a BoC-ba helyezték át. A BoC tavaly szeptemberben kinevezett új elnöke, John Hourican – a Royal Bank of Scotland-ot vezette korábban, és a Libor-botrány után lépett ki – azt mondta, hogy a betétek részleges leírása közgazdaságtani kísérlet volt. Hourican szerint Ciprus elég kis ország, így ha a kísérlet nem sikerül, a gazdaság számára óriási lesz a kár, de az EU-nak nem.*

Egy idő után a jegybankelnök nem bírta tovább

A CIPRUSI *feszültségeket jelzi, hogy a központi bank elnöke a múlt héten lemondott tisztségéből, kevesebb két évvel mandátumának lejárta előtt. Panicos Demetriades részben családi okokkal indokolta a lépést, ám bevallotta azt is, hogy a jegybank igazgatósági tagjaival nem volt könnyű az együttműködés. A jegybank elnökét Nicos Anastasiades ciprusi elnök már tavaly megpróbálta eltávolítani tisztségéből annak ellenére, hogy Mario Draghi, az Európai Központi Bank vezetője figyelmeztette, tartsa szem előtt a központi bank függetlenségét.*

Fazekas Sándor: fontos érdekünk, hogy maradjon a fehér akác

AKÁC Magyarország részéről semmilyen körülmények között nem fogadható el, hogy a már jelenleg is számottevő gazdasági jelentőségű fajok (így az akác) is felkerülhessenek az uniós szempontból veszélyt jelentő „idegenhonos özönfajok" listájára – hangoztatta a parlament honlapján a vidékfejlesztési miniszter. Fazekas Sándor írásbeli kérdésre válaszolva közölte: kiemelten nevesítették, hogy az akác magyarországi jelenlétéhez és termesztéséhez fontos gazdasági, elsősorban erdészeti és méhészeti érdekünk fűződik. A tárcavezetőt a jobbikos Szilágyi György kérdezte arról, a szaktárca megfelelően képviseli-e az akáccal kapcsolatos magyar álláspontot az unió szabályozásában?

Fazekas közölte: márciusban Janez Potocnik környezetvédelmi biztosnak is jelezték, az akác kérdésének nem megfelelő kezelése miatt a szigorú, minden tagországban betartandó intézkedéseket maga után vonó jogszabály jelenlegi szövege Magyarországnak nem elfogadható. A tárcavezető szerint a veszélyt jelentő növény- és állatfajok kezelésének ügyének tagállami hatáskörben kellene maradnia. A miniszter jelezte: a szeptemberben benyújtott uniós tervezettel kapcsolatos tárgyalásokon már a kezdetekkor az akác kivételének, vagyis nemzeti elbánási körben tartásának kérését egyértelműen nevesítették. A magyar fél más idegenhonos inváziós fajokkal kapcsolatban is kezdeményezett módosításokat, amelyek magyar érdekeket érinthettek.

A múlt héten Magyarországnak Brüsszelben sikerült blokkolnia, hogy tiltólistára kerüljön az akácméz alapanyagát adó, Észak-Amerikából a XVIII. században betelepített, a homokos területek megkötésében szerepet játszó fehér akác. ■ É. S.

A bionika lesz a jövő iparága

BIOCHIPES INNOVÁCIÓ Ötmilliárd forintos projekt Budapesten

Alapjaiban változtathatja meg a gyógyítást, az élelmiszerbiztonságot, a környezetvédelmet vagy akár a biztonsági ipart a biotechnológiák és az elektronika-informatika határán kialakult tudományág, a bionika. Az új tudományág egyben a magyar gazdaság egyik új kitörési pontja lehet, legalábbis ebben bízik a magyar kormány, amely a Kutatási Technológiai és Innovációs Alapon keresztül 5 milliárd forinttal támogatta a Pázmány Péter Egyetem és a Semmelweis Egyetem együttműködésével létrejövő Bionikai Innovációs Központ (BIK) létrehozását. A BIK feladata lesz megteremteni, irányítani és katalizálni a hazai bionikai innovációs hálózat kialakulását és sikeres működését.

A főváros IX. kerületében kialakított Bionikai Innovációs Központban és Innovációs Parkban már most előrehaladott kutatásokat folytatnak olyan biochipekkel, amelyek lehetővé teszik a betegágy melletti laboratóriumi diagnosztikát. Az ilyen „mozgó laborokkal" amerikai tapasztalatok szerint akár felére is csökkenthetőek az egészségügy molekuláris diagnosztikai kiadásai. Ha Magyarországon is sikerülne ki-, illetve továbbfejleszteni a biochipeket, és azokat a terápia részévé tenni, éves szinten 2-5 milliárd forintot is megtakaríthatna a tb-kassza. ■ H. É.

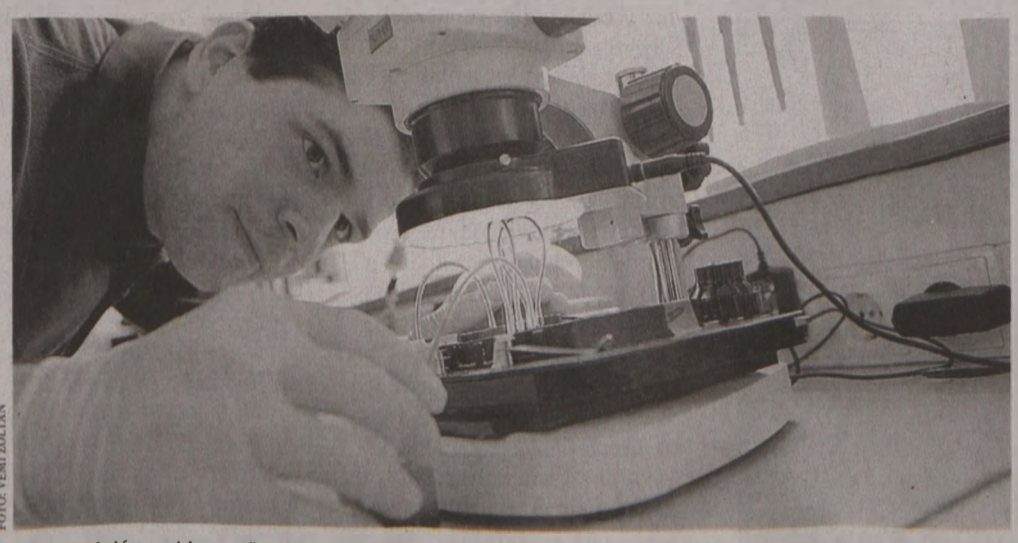
FOTÓ: VÉMI ZOLTÁN

Az innovációs parkban előrehaladott kutatások folynak. A magyar tudomány újabb kitörési pontja lehet

Egy-egy család elköltöztetése 400 ezer dollár?

Ha Ciszjordániában a békemegállapodás miatt 100 ezer embert kellene elköltöztetni a határok módosítása miatt, akkor 400 ezer dollárba kerülhet minden egyes család költöztetése, és 25 ezer háztartás lehet érintett, derült ki a Blue White Future becsléséből. A feltételezés szerint a háztartások fele önként vállalná a költözést, míg tízből négy család nem menne. Más elemzők ugyanakkor alacsonynak ítélik az összeget az ingatlanárak emelkedése miatt. Egy vezető szakértő szerint Izrael könnyedén finanszírozhatná a 10 milliárd dollár kiadást. A pénz feléből kompenzálhatnák a telepeseket, míg a költség másik része az új otthonokra, a munkahelyi képzésre stb. kellene.

Barack Obama amerikai elnök próbált nyomást gyakorolni az izraeliekre és a palesztinokra, hogy a béketárgyalások folytatásával állapodjanak meg április végéig. Obama szerint a megállapodásnak az 1967-es határokon kell alapulnia, és kölcsönösen elfogadott területcserék biztosíthatják Izrael és a palesztin állam szuverenitását. ■ VG

HIRDETÉS



HÍRSÁV

NVI: jól működik a választási rendszer

AZ ÚJ választási eljárási törvény nagyon sok mindent kiküszöbölt, ami kifogásolható volt a régi jogszabályban, és szinte mindent, amit az Európai Biztonsági és Együttműködési Szervezet kifogásolt – mondta Pálffy Ilona, a Nemzeti Választási Iroda elnöke kedden. Mint mondta, sok kis párt is meg tudja magát méretni, „nem pedig két-három nagy párt versenyez, mert van rá pénze". ■ MTI

Cséfalvay: 56 ezer kutató kellene

AZ ÉVTIZED végére 56 000-re kellene emelni a kutatók számát Magyarországon a mostani 37 000 kutatóról, ez lányok nélkül nem megy majd – mondta Cséfalvay Zoltán, a Nemzetgazdasági Minisztérium államtitkára. A Nemzetgazdasági Minisztérium (NGM), a Nők a Tudományban Egyesület és az MTA Wigner Fizikai Kutatóközpont közös műhelykonferenciáján. ■ MTI

Közlekedési stratégia a kormány előtt

ELKÉSZÜLT ÉS hamarosan a kormány elé kerül a nemzeti közlekedési stratégia, amely középtávon 2020-ig, a következő uniós tervezési ciklus végéig tartalmazza a legfontosabb fejlesztési célokat, de az anyag ennél hosszabb távra 2050-ig is előretekint – hangsúlyozta Németh Lászlóné nemzeti fejlesztési miniszter kedden Bükfürdőn. ■ MTI

Program fiatal gazdáknak

FIATAL GAZDA Obszervatórium címmel új programot indított a Fiatal Gazdák Magyarországi Szövetsége –jelentette be Mikula Lajos ügyvezető elnök. A programban az EU-ban bevált gyakorlatot alkalmazzák. ■ MTI

Tudatosabbak a fogyasztók

REZSIPONT Pintér István: több mint kétezer cég a pozitív listán

Több, mint ezren keresték fel a „rezsipontokat" az elmúlt másfél hónapban. A Nemzeti Fogyasztóvédelmi Hatóságnak azonban nem a rezsicsökkentés adja a legtöbb munkát. A fő renitensek továbbra is a termékbemutatót szervező cégek – mondta a Világgazdaságnak Pintér István, az NFH főigazgatója.

Haiman Éva

Több, mint ezren keresték meg személyesen vagy telefonon a „rezsipontokat" a felállításuk óta eltelt másfél hónapban – mondta lapunk érdeklődésére Pintér István. A Nemzeti Fogyasztóvédelmi Hatóság (NFH) főigazgatójának tájékoztatása szerint az általuk működtetett irodákban a legtöbben információkat kértek, főleg arról, hogyan kell értelmezni a csökkentést a szolgáltatói számlákon, de sok panasz is érkezett azzal kapcsolatban, hogy a fogyasztók szerint a számlák nem tükrözték a díjcsökkentést, illetve nem teljesült a társasházakra vonatkozó kötelezettség.

Pintér István emlékeztetett, hogy az NFH tavaly valamennyi közszolgáltatási területen (áram-, földgáz-, távhő-, víz-, szemétszolgáltatás, kéményseprés) széles hatáskörű jogosítványokat kapott, így ezeken a területeken is nőtt a hatósági megkeresések száma. A legtöbb panasz ugyanakkor, ahogyan évek óta mindig, a szavatossági és jótállási ügyekkel összefüggésben érkezett a hatósághoz. A főigazgató úgy látja, a panaszosok egyre kevésbé várják a hatóságtól, hogy megoldja helyettük az ügyüket, inkább információt, felvilágosítást kérnek ahhoz, hogy jogvitájukat saját hatáskörben intézhessék. „Ez mindenképpen a fogyasztói tudatosság növekedésére utaló tendencia" – véli.



FOTÓ: VG

Pintér István: a mobiltelefonos panaszokra összpontosítottak

A jogsértések, szabálytalanságok száma az NFH tapasztalatai szerint továbbra is a – sokszor kirándulással egybekötött, elsősorban az idősek tapasztalatlanságát és hiszékenységét kihasználó – termékbemutatóknál magas. Az árubemutatókat szervező cégeket tavaly is folyamatosan ellenőrizték, de a főigazgató szerint jelentős előrelépést jelent a hatósági munka hatékonyságának növelésében az az új jogszabály, amely valamennyi ilyen termékbemutatót bejelentés-kötelessé teszi. Így ugyanis sokkal jobban nyomon követhető, kontrollálható, szükség esetén pedig szankcionálhatók a jogsértő vállalkozások.

A hatóság nem csak a renitensek büntetésével igyekszik rendet vágni. Az úgynevezett „alternatív ösztönző eszközök" bevezetésének lényege, hogy a fogyasztóvédők nem csupán konstatálják, ha egy vállalkozás mindenben megfelel a jogszabályi rendelkezéseknek, hanem erről igazolást is kiállítanak, a jogkövető cég pedig felkerül a „pozitív listára", amiről vásárlóit is tájékoztathatja a vállalkozás. „Mind a pozitív listás cégek számának folyamatos növekedése (jelenleg 2181 cég szerepel a listán), mind az ellenőrzési kifogásolási arány csökkenése egyértelműen mutatja, hogy a magyarországi vállalkozások jogkövető magatartása kezd általánossá válni" – fogalmazott Pintér István.

Ugyanakkor mindig akadnak olyan területek, amelyekre a hatóság fontosnak tartja felhívni a figyelmet: az idei Fogyasztói Jogok Világnapja például a mobiltelefonokkal kapcsolatos fogyasztóvédelmi jogokra összpontosított. A Nemzeti Fogyasztóvédelmi Hatósághoz beérkezett panaszok, megkeresések alapján a téma nagyon is aktuális, mert bármennyire vonzó ajánlat olcsón – sok esetben nulla forintért – hozzájutni egy értékes készülékhez, nem biztos, hogy a mögöttes szerződés a legkedvezőbb kondíciókat nyújtja. És akkor még nem beszéltünk a két- vagy többéves „hűségnyilatkozatról", amely a szolgáltatóhoz köti az ügyfelet egy olyan területen, ahol a technológiai fejlődés sokkal rövidebb idejű váltásokat eredményez – figyelmeztet az NFH főigazgatója.

Csaknem egymilliárd forint összbírság

A 2013-BAN *lefolytatott 47 témavizsgálat során a fogyasztóvédelmi felügyelőségek összesen 37 277 ellenőrzést végeztek, ezek több mint 30 százalékában észleltek hiányosságokat. Az első fokon eljáró felügyelőségek 5538, kötelezést tartalmazó határozatot hoztak meg, 3778 esetben szabtak ki fogyasztóvédelmi bírságot, összesen 945 923 800 forintot.*

A MEGYEI *és fővárosi fogyasztóvédelmi felügyelőségeket több mint 62 ezren keresték fel, a kérelmek és bejelentések száma az elmúlt évekhez képest tovább nőtt, és meghaladta a 28 ezret.*

Pálinkás: átfogó intézkedések kellenek a közoktatásban

PISA-FELMÉRÉS Egyszeri beavatkozással nem kezelhetőek a közoktatás gondjai melyekre a sokkoló PISA-eredmények hívták fel a figyelmet, a problémákat összetetten kezelő, átfogó intézkedésekre van szükség – mondta tegnap a Magyar Tudományos Akadémia elnöke. Pálinkás József a PISA-felmérés eredményeiről szóló konferencián kifejtette: a tanulók teljesítményének nemcsak oktatáspolitikai, hanem kulturális és társadalompolitikai jelentősége is van. Felhívta a figyelmet arra, hogy egyre kisebb, már csak 1 százalék körüli a kiválóan teljesítő magyar diákok aránya (a 23 milliós Shanghajban 30 százalék fölött van), pedig belőlük kerülnek ki a jövő mérnökei és tudósai.

„Magyarországon 20 százalék a funkcionális analfabéták aránya a diákok között, a nagyon gyengén teljesítők aránya 28 százalékra emelkedett, növekszik az iskolát korán elhagyók száma" – hangoztatta Csapó Benő. A PISA igazgatótanácsának magyar tagja szerint a magyar közoktatás teljesítménye összességében romlott, a fejlett és a fejletlen országok között helyezkedünk el a rangsorban. Pálinkáshoz hasonlóan Csapó is felhívta a figyelmet, a három mért terület (szövegértés, matematika, természettudományok) teljesítménye szorosan összefügg egymással. A szövegértés hiánya akadály a matematikai szöveges feladatok megoldásában, a digitális szövegértésnél az utolsók között vannak a magyar diákok.

Csapó szerint lehet változtatni a lesújtó eredményeken, ahogy ezt megtették a korábban nálunk gyengébben teljesítő, de minket már megelőző német, lengyel és észt oktatásban. Tehetséges fiatalokat kell a pedagógus pályára vonzani, erkölcsi és anyagi elismerésben kell részesíteni őket. Az iskolára felkészítő óvodai nevelés fejlesztésére is többet kellene áldozni. ■ É. S.

Oroszországhoz csatolják a Krími Köztársaságot

VÁLSÁG Az ukrán vezetés továbbra is a békés megoldásban bízik – Moszkva nem akar újabb területeket

Tegnap Vlagyimir Putyin orosz elnök és három vezető krími politikus aláírta a Krími Köztársaság és Szevasztopol Oroszországhoz való csatlakozásáról szóló megállapodást, miután a szerződést támogatta a parlament mindkét háza. Az államközi megállapodást a csatlakozók részéről Volodimir Konsztantyinov, a krími parlament elnöke, Szerhij Akszjonov krími kormányfő, és Alekszej Csalij, Szevasztopol város polgármestere szignálta a Kremlben. Putyin bejelentette, hogy az Ukrajnától elszakadt terület már az aláírás napján Oroszország részének tekintendő. A törvényhozásban mondott keddi beszédében hangsúlyozta, hogy nem Ukrajna felosztását, és Oroszország nem akar további ukrán területeket sem.

Az orosz gazdaságfejlesztési miniszter szerint három hónapot vesz igénybe, hogy a Krímben átálljanak a rubel használatára a hrivnyáról.

A Krím elcsatolása miatt az ukrán külügyminisztérium élesen tiltakozott, a lépést jogszerűtlennek, Ukrajna területi épsége megsértésének, az ukrán és a nemzetközi normákkal ütközőnek minősítette, számol be a Kyiv Post. Ukrajna ügyvivő elnöke, Olekszandr Turcsinov bejelentette, hogy az ukrán hatóságok mindent megtesznek annak érdekében, hogy békés úton rendezzék az Oroszországgal kialakult konfliktust, de az ukrán államot valós veszély fenyegeti. Ukrajna nem szándékozik a NATO-hoz csatlakozni csak azért, hogy területi egységét megvédje, erről már Arszenyij Jacenyuk ukrán miniszterelnök beszélt a televízióban, az ország orosz ajkú lakosainak a megnyugtatására. Leszögezte, hogy az országot egy erős, modern ukrán hadsereg fogja megvédeni. Szerinte az orosz titkosszolgálatok provokálnak Ukrajnában, a déli és keleti megyékben diverzánsok gerjesztik a konfliktusokat, ráadásul a Krím nem az egyetlen régiója Ukrajnának, ahol külső erők igyekeznek destabilizálni a helyzetet.

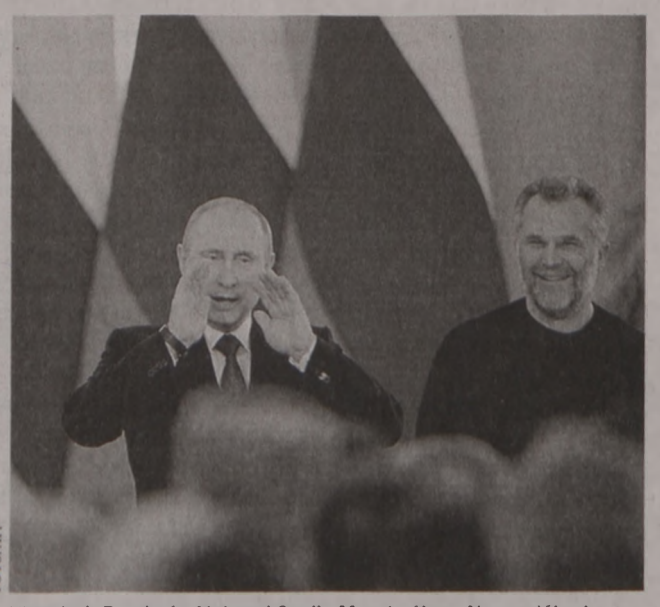

FOTÓ: AFP

Vlagyimir Putyin és Alekszej Csalin Moszkvában. Nagy a jókedv

A hét vezető orosz politikussal szemben életbe léptetett amerikai szankciókra – eszközeik befagyasztására és beutazási tilalmukra – reagálva Oroszország hasonló intézkedéseket kíván hozni az USA felső politikai vezetésének tagjai ellen, írja a Moscow Times. Az amerikaiakat sújtó lista már kedd reggelre összeállt, az érintettek nevét a Daily Beast ismertette is, de a végső döntés lapzártánkig nem született meg. Putyin egyúttal felszólította a Nyugatot, hogy vessen véget a hisztériának. ■ B. H. L.

MOZAIK

Budapestre jön Kylie Minogue. Tizenkettedik albumát jelentette meg hétfőn Kiss Me Once címmel a több mint negyedszázada a pályán levő ausztrál énekesnő, Kylie Minogue. A májusban a 46. évét is betöltő Kylie a lemezzel európai turnéra indul, s Budapestet is útba ejti, hat évvel az első arénabeli fellépése után.



MA

NAPKELTE 5.48 – NYUGTA 17.56
HOLDKELTE 21.07 – NYUGTA 6.54

JÓZSEF, BÁNK napja

JÓZSEF. Héber eredetű név. Jelentése: Jahve gyarapítson, vagy utalás a jáspisra, a főpapok öltözékéhez tartozó palást és mellvért ékkődíszeire.
BÁNK. Régi magyar személynév kicsinyítő képzős származéka.
EGYÉB NÉVNAP: Józsa.

Egyházi ünnepek

A KATOLIKUS naptárban Szent József, Jézus nevelőapjának emléknapja, Józsa, Bánk napja. A református és az evangélikus naptárban József, Bánk, Józsa napja. A zsidó naptárban II. Ádár hónap 17. napja.
NAPI IGÉK. Kat.: 2Sám 7,4-5a.12-14a.16; Zs 88,2-29; Róm 4,13.16-18.22; Mt 1,16.18-21.24a. Ref.: Jón 1. Mt 25,31-46. Evang.: 2Móz 17,1-7. Jn 13,1-11.

POÉNPERCEK

Egy várandós asszonyka ellenőrzésre megy az orvosához. A vizsgálat után szégyellősen megszólal: – A férjem megkért, hogy kérdezzek meg valamit.
– Tudom, tudom – feleli a doki. – Megnyugodhat, a szex nem veszélyes, egészen a terhesség utolsó hónapjáig.
– Nem egészen erről van szó. Hanem, hogy nyírhatom-e továbbra is én a füvet.

■

Tűz üt ki a kórházban. Miután megfékezték a lángokat, a tűzoltók jelentik a főorvosnak: – Az alagsorban találtunk három áldozatot. Mesterséges légzéssel kettőt sikeresen visszahoztunk az életbe, a harmadikat, sajnos elveszítettük. A főorvos ezt hallván elájul, majd amikor magához tér, így szól: – Hát az alagsorban nincs más, csak a hullaház!

■

A csirkefarmról eltűnnek a csirkék. A kakasra hárul az egész terület kapirgálása, rohan is egész nap eleget. Na, megunja egyszer, és elindul megkeresni a nőit. Elérkezik a városba, megy mendegél, néz jobbra meg balra, amikor egy grillsütő elé ér. Szeme kikerekedik, a guta majd megüti, miközben így kiabál: – Ne szórakozzatok, lányok! Én otthon majd beledöglöm a munkába, ti pedig itt szóláriumoztok?!

Az elegáns és a szexistennő

JÁTÉK ÉS MEGJELENÉS Glenn Close és Ursula Andress nagy napja van ma

Két híres amerikai filmszínésznő, Glenn Close és Ursula Andress is ma ünnepli születésnapját (az évszámot fedje jótékony homály).

Mészáros B. Endre



Glenn Close, az elegáns hölgy

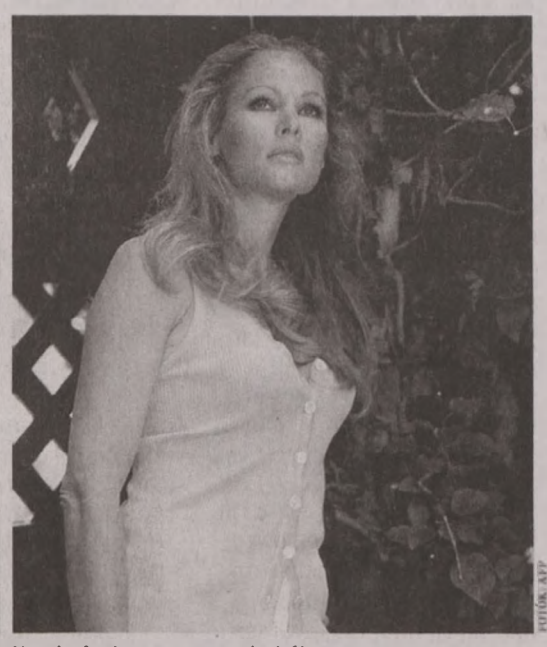

Ursula Andress, a szexszimbólum

Egy napon születtek, de ezenkívül mindenben ellentétes a két filmsztár pályája. Glenn Close karrierje egyre feljebb ível, Ursula Andress viszont gyors tündöklés után mind kevesebbet szerepelt, egy évtizede pedig semmiben sem látható.

A Végzetes vonzerő és a Veszedelmes viszonyok repítette fel a csúcsra Glenn Close-t, a Golden Globe- és Emmy-díjas amerikai színésznőt, akit hatszor jelölték az Oscarra is, ugyanakkor a szakma szerint legemlékezetesebb alakítását 2011-es filmjében, az Albert Nobbs című drámában nyújtotta. No és a gyerekek is pontosan tudják, kit tiszteljenek a 101 kiskutya Szörnyellájaként. Glenn Close-nek jól indult az élete, apja afrikai kórházánál élte gyerekkorát, másrészt több generációnyi kékvérű új-angliai felmenőkkel dicsekedhet, talán ezért tudja olyan jól eljátszani az eleganciát és a kifinomult viselkedést. Robert Redfordtól Michael Douglasen át Mel Gibsonig mindenkivel volt közös filmje, és a sorozatokban is befutott (Kemény zsaruk, A hatalom hálójában), Glennt tehát emlékezetes alakításairól ismeri a közönség.

Ursula Andresszel kicsit más a helyzet. A Dr. No című James Bond-filmben ugyan 1962-ben rögtön Golden Globe-díjat nyert, de a további szerepei közt nemigen akad emlékezetes. Annál inkább felidézik a férfiak a tengerparti bikinis jeleneteit, Ursula ugyanis a hatvanas évek szexszimbóluma volt, s szeretői közt említették James Deant, Ryan O'Nealt, Jean-Paul Belmondót is.

A komikus filmszínész és a táncdalénekes

MAGYAR HÍRESSÉGEKRE *is emlékezhetünk ma, most lenne 70 éves Szécsi Pál! A Csak egy tánc volt, Az egy szál harangvirág, a Gedeon bácsi, a Kósza szél és más slágerek előadójáért, a táncdalfesztiválok kedvencéért rajongtak a hatvanas évek végén, hetvenes évek elején a lányok és a hölgyek, ám a sármos férfi igen nehezen viselte ezt a hatalmas népszerűséget, nyolcszor kísérelt meg öngyilkosságot. Végül (40 évvel ezelőtt) sajnos sikerült neki, miként korábban szerelmének, Domján Editnek is.*

EZEN A *napon született 127 évvel ezelőtt Kabos Gyula is (eredeti neve Kann Gyula). Táncoskomikusként, humoristaként indult, színművészként hadaró, dadogó sajátságos beszédével vígjátékokban lett ismert, majd a II. világháború előtti magyar filmek legkedveltebb filmszínészeként maradt fenn a neve. Olyan legendás filmekben láthattuk, mint a Hyppolit, a lakáj, a Meseautó, a Lila akác, a Lovagias ügy, vagy a Kölcsönkért kastély. New Yorkban halt meg, 1941-ben.*

Öngyilkos lett New Yorkban Mick Jagger barátnője

Hétfő reggel holtan találták New York-i lakásban L'Wren Scottot, Mick Jagger 49 (más források szerint 47) éves barátnőjét. A Daily News szerint ajtókilincsre akasztotta fel magát egy sállal. A nő 2001 óta járt a Rolling Stones frontemberével. Jagger jelenleg Ausztráliában turnézik.

Szóvivője szerint Jaggert sokkolta és lesújtotta a hír. L'Wren Scott 193 centi magas volt, és modellként, majd stylistként dolgozott. 2006-ban sikerült betörnie a divattervező szakmába. Kuncsaftjai közé tartozott többek között Oprah Winfrey, Nicole Kidman és Michelle Obama is. ■

Fokozottan rákveszélyes az állati húsok fogyasztása

Egy felnőtteket megfigyelő közel 20 éves kutatás azt mutatja, hogy azok a személyek, akik állati fehérjében gazdag étrenden éltek, négyszer nagyobb valószínűséggel haltak meg daganatos megbetegedések következtében, mint azok, akik kevés fehérjét tartalmazó étrendet követtek. A rák kialakulásának kockázata esetükben majdnem olyan magas, mint azoknál, akik napi 20 szál cigarettát szívnak. Bár már korábbi kutatások is kimutatták a rák és a vörös húsok közötti összefüggést, ez az első olyan vizsgálat, amely mérte a rendszeresen túl sok fehérje fogyasztásával járó kockázatot. ■

SUDOKU

	5	9		4	2	6		1
	6				5	7		
				6			8	5
3			6			9		
7	9			3			6	2
		6			7			3
4	2			1				
		5	4				1	
6		8	9	7		2	5	

A LEGUTÓBBI SUDOKU MEGFEJTÉSE

4	3	8	2	1	7	6	9	5
2	7	6	9	5	8	3	4	1
5	9	1	4	3	6	7	8	2
8	4	2	3	6	1	5	7	9
6	5	3	7	4	9	1	2	8
7	1	9	5	8	2	4	6	3
3	2	4	6	9	5	8	1	7
9	8	5	1	7	4	2	3	6
1	6	7	8	2	3	9	5	4

SKANDINÁV REJTVÉNY

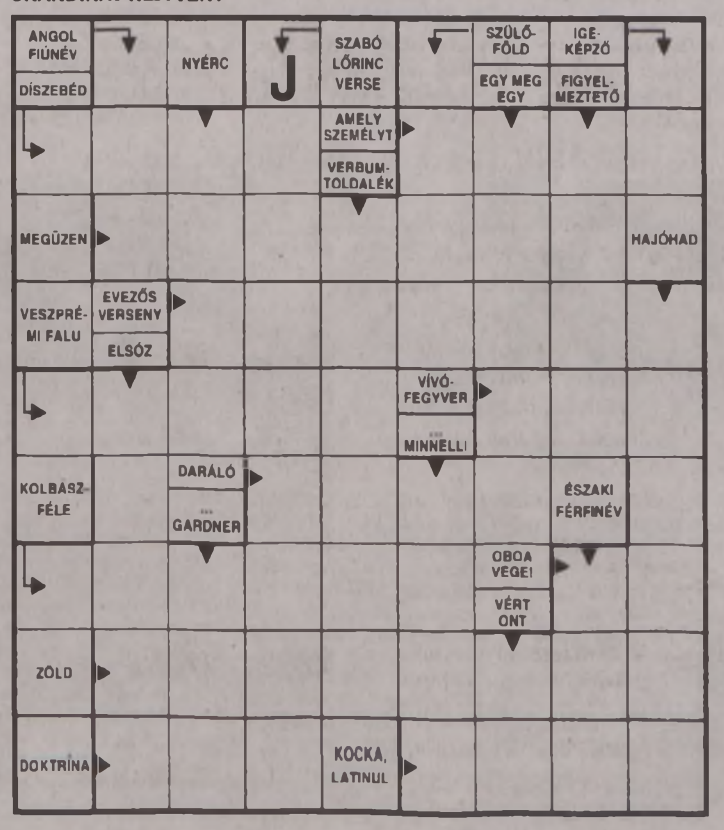

HOROSZKÓP

HALAK (II. 19–III. 20.). Nagyon precíz mostanában, ami a munkáját illeti, és szokásos nagyvonalúságával ellentétben most ezt másoktól is elvárja. Végre! Ne lepődjön meg, ha némelyek erre haraggal reagálnak. Legyen türelmes!
KOS (III. 21–IV. 20.). A napot szánja a kikapcsolódásnak. Vagy legalább az estéjét. Talán észre is veszi magán, hogy a megszokottnál lassabban tudja végezni a dolgait, folyton elkalandozik, ábrándozik. Az esze máshol jár. Ahol a szíve.
BIKA (IV. 21–V. 20.). Használja ki a szabadidejét egy alapos rendrakásra: a munkahely a második otthona, annak a rendje is befolyásolja a lelkiállapotát. A nagytakarítás most nem várt eredménnyel járhat. Felfedezhet elveszettnek hitt dolgokat.
IKREK (V. 21–VI. 21.). A nap kiválóan alkalmas arra, hogy vitás ügyeit elrendezze. Talán másként láthat dolgokat, amik az elmúlt időben csalódást okoztak önnek. Valahogy minden új értelmet nyerhet.
RÁK (VI. 22–VII. 22.). Anyagi életében jó változások történhetnek. S habár az elmúlt időszakban sikerült eladósodnia, most elindulhat a lejtőn felfelé. De élete párjára most is pazarolhat. Vele talán csak az a baj, hogy túlságosan szereti önt.
OROSZLÁN (VII. 23–VIII. 22.). Ne vegyen részt olyan sportokban, amihez nem igazán fűlik a kedve, s ráadásul az ereje sincs meg hozzá. A túlerőltetés most leginkább az ízületeit veszélyeztetné. Mértékkel persze minden megengedhető.
SZŰZ (VIII. 23–IX. 22.). Anyagi helyzete pozitív fordulatot vehet. Talán megkeresik egy új munkaajánlattal, vagy más módon segítenek a csillagok. Valami, vagy valaki jó ötletet adhat, figyeljen a sugallatokra!
MÉRLEG (IX. 23–X. 22.). Szerencsés nap vár önre. Kreatív, szinte szárnyal, csak legyen óvatos, hogy ne pörgesse túl magát. Kicsi nyugalom önnek sem árt. Érdemes beiktatni egy nagy sétát a kedvesével.
SKORPIÓ (X. 23–XI. 21.). Talán úgy érzi, hogy senki nem törődik önnel! Vigyázzon, a mártírszerep sosem vonzza azt, akiknek pedig a társaságára vágyna. Ezzel csak elmélyítené a magányát. Próbálkozzon a vidámsággal.
NYILAS (XI. 22–XII. 21.). Munkás nap várja, talán utol sem éri magát. Ne aggódjon, estére másképp fogja látni a dolgokat. Sikerül mindent elintéznie, sőt, többet is: új lehetőségeket találhat a munkahelyén is.
BAK (XII. 22–I. 19.). Lágyítson a szívét borító jeges páncélon. Amennyire megvédi ez önt, éppen annyira el is választja a másik emberektől. A szokásos lazasága, emberbaráti derűje is néha csak álca. A régi szerepek mára már rosszul állnak.
VÍZÖNTŐ (I. 20–II. 18.). Ez a nap a szépség és költőiség jegyében telhet el. Felejtse el a hétköznapok gondjait, éljen az ideáinak! Ehhez természetesen a partnerére is szüksége lesz. Járjon a kedvében, teljesítse kívánságát! Nem szabad félúton megállni!

Reklamáció: egy jó kereskedő mindig a vevő kedvében próbál eljárni

Két bűvös kifejezést használunk a tartós fogyasztási cikkekkel kapcsolatban, nem ritkán hibásan fölcserélve őket. Pedig fontos tudni, a szavatosság és a jótállás nem ugyanaz. Előbbi akkor lép életbe, ha az áru a vásárlás pillanatában hibás. Jótálláskor viszont az eladó a termék mindazon hibájáért kell, hogy felelősséget vállaljon, amely a jótállás időtartamán belül merül fel. A kötelező jótállási idő egy év, létezik a gyártó által önkéntesen adott három-ötéves jótállás is. A szavatosság két év.

Reklamációnál jegyzőkönyvet kell felvenni az áruról, a kifogásról, le kell írni a megjelölt hibát, rögzítenie kell a fogyasztó igényét a rendezés módjára. Ha a vevő úgy érzi, az ügyintézés nem megfelelő, a vásárlók könyvében panaszt tehet; 30 napon belül választ kell kapnia. ■



FOTÓ: EUROPRESS/THINKSTOCK

Mobilt vásárolni bizalmi kérdés is

Blokk, jótállás és a többi

FŐSZABÁLY Ha tartós fogyasztási cikket veszünk, őrizzük meg a számlát!

Vásárláskor nem arra gondolunk, hogy a hőn áhított termék az első használatkor nem működik, esetleg hibásan hoztuk el az üzletből. Mégis érdemes tisztában lennünk azzal, mit tehetünk, hogy ne csak a bosszúság, a megoldás is garantált legyen.

AS-összeállítás



FOTÓ: EUROPRESS/THINKSTOCK

Megvesszük, aztán rájövünk, másféle gépet akartunk. Egy ideig érdemes megőrizni még a csomagolást is

Nemrégiben fordult elő, hogy valaki kávéfőzőgépet vásárolt. A fizetést követően csupán a blokkot adták át, közölve, a jótállási füzet ugyan ott van a csomagban, de nem kell a vásárlást igazolni, lepecsételni, bármi probléma lenne, a blokk szolgál garanciaként. Csakhogy, és itt jött a vevőszolgálat különös feltétele, csakis akkor, ha a termék eredeti dobozát megőrzi a vásárló, és majd abban viszi vissza. Hallottunk ilyesmiről már máskor is. (S nem arról beszélünk, amikor egy nagyméretű műszaki áru esetében ajánlják, három napig őrizzük a csomagolóanyagot, mert esetleges meghibásodás esetén abban könnyebb visszaszállítani.) Pedig jó tudni, a fogyasztóvédelmi törvény alapján az üzletnek, függetlenül a csomagolástól, kötelessége jótállást nyújtani a hibás árura. Persze a jótállási jegy sem mellőzhető. Annak viszont tartalmaznia kell az eladó adatait, az árucikk adatait (típus, gyártási szám), a fogyasztót megillető jogokat, ezek érvényesíthetőségének helyét, határidejét, feltételét, a vásárlás időpontját.

Előfordul, hogy egy megvásárolt holmiról hazaérkezés után kiderül, használhatatlan vagy hibás. A fogyasztóvédelem alapszabálya, ha a megvásárolt termék nem használható vagy hibás, az eladónak át kell vennie azt, és megvizsgálni. Ha már eleve hibásan vittük haza a terméket, akkor az eladó köteles azt cserére vagy javításra átvenni. Egy adott határidőn belül a vásárló dönthet, javítást vagy cserét kér-e. Ez utóbbira akkor van mód, ha a termék ugyanolyan minőségűre cserélhető. Ha nem megoldható, szó lehet árleszállításról, vagy végső esetben elállhatunk a vásárlástól, tehát kérhetjük a hibás termék árának visszafizetését. Sokszor előfordul, hogy az eladó felajánlja, vásároljuk le a termék árát, keressünk a boltban valami mást. Ez akkor megoldás, ha szívesen veszünk másik terméket ugyanolyan áron, ám erre a vevő nem kötelezhető. Ha javításra kerül sor, annak optimális esetben 15 napon belül be kell fejeződnie.

Ha ajándéknak vesszük meg

A VÁSÁRLÁSKOR *kapott blokk megőrzése fontos, hiszen ezzel bizonyítható, hogy valóban az adott üzletben vettük a terméket.* **A BLOKK** *ellenében kérheti a vevő az árucikk esetleges cseréjét, akár saját használatra vette, akár ajándéknak szánta. Ez utóbbi kényes kérdés, hiszen ha ajándékba vásárolunk, nem tudhatjuk előre, megfelelő lesz-e a választás. Ilyenkor elvileg blokk ellenében lehet cserélni a terméket, de ez az eladó jóindulatán múlik.*

Hiba, panasz esetén a békéltető testülethez is érdemes fordulni

Ha valaki úgy érzi, nem kellőképpen orvosolták a panaszát, mielőtt a bírósághoz menne, érdemes a békéltető testülethez fordulni. A békéltető testületek a gazdasági kamarák mellett működő független intézmények. Céljuk, hogy békés úton, pereskedés nélkül juttassák egyezségre a fogyasztót és a kereskedőt, a gyártót, a szolgáltatót. A békéltető testület

■ **Az eljárás költségeit az viseli, akinek a terhére eldöntötték az ügyet**

hatáskörébe tartozik a fogyasztó és a vállalkozás közötti, a termék minőségével, biztonságosságával, a termékfelelősségi szabályok alkalmazásával, a szolgáltatás minőségével, továbbá a felek közötti szerződés megkötésével és teljesítésével kapcsolatos vitás ügy bírósági eljáráson kívüli rendezése.

Az egész országban működnek békéltető testületek. A www.bekeltet.hu honlapon megtalálható az elérhetőségük, tagjainak listája, a békéltető testület eljárását kérelmező fogyasztó számára szükséges formanyomtatvány, a testületek tevékenységével és a fogyasztóvédelemmel kapcsolatos információk. Jó tudni, az eljárás költségét az viseli, akinek a terhére a tanács az ügyet eldöntötte. ■

TELEVÍZIÓ-MŰSOR A tvr-hét AJÁNLÁSÁVAL 2014. MÁRCIUS 19., SZERDA

MŰSOR

RTL KLUB

6.00 Jó reggelt, skacok!
7.35 Híradó Reggel (ism.)
8.08 Minden Reggel (12)
10.05 Top Shop
11.45 Asztro-Show
12.50 Reflektor (ismétlés)
13.10 Fókusz (ism.)
13.45 Négyen négy ellen – A családi játszma (ism.)
14.30 Éjjel–Nappal Budapest (ismétlés) (12)
15.40 Csók és csata (12)
16.50 A gyanú árnyékában
17.55 Fókusz (12)
18.30 Híradó
Esti kiadás
19.30 Négyen négy ellen – A családi játszma (12)
Vetélkedő
20.10 Éjjel–Nappal Budapest (12)
(magyar sorozat)
21.25 Barátok közt (12)
(magyar sorozat, 6851-6852.)
22.00 Szulejmán (12)
(török kalandfilmsor., 72.)
23.20 Házon kívül (12)
23.55 Reflektor
0.15 Családi bűnbanda (12)
(amerikai vígjáték, 2006)
2.05 A szív útjai
(török sorozat, 91-92.)

TV2

6.25 Tények Reggel
6.55 Mokka (12)
9.30 Stahl konyhája (12)
9.35 Babapercek (12)
9.40 TeleShop
10.45 Astro-Világ
12.00 Tények Délután
12.25 Aktív (12)
13.00 Walker, a texasi kopó
(am. akciófilm-sorozat, 2 rész)
15.00 Hal a tortán (12)
(vendégváró valóságshow)
16.00 Családi Titkok (12)
(magyar reality sorozat)
17.00 Maricruz (12)
(mexikói sorozat, 33.)
18.00 Tények
19.30 Az élet show-ja (12)
(valóságshow)
Közben: Skandináviottó sorsolás
20.40 Édes élet (12)
21.55 Jóban Rosszban (12)
(magyar sorozat, 2315.)
22.50 Frizbi Hajdú Péterrel
(szórakoztató talkshow)
Közben: Kenósorsolás
23.55 A férjem védelmében (16)
(amerikai sorozat, III/3.)
1.00 Tények Este
1.45 Aktív (ism.) (12)

M1

5.15 Hajnali gondolatok
5.20 Az este (ismétlés)
5.50 Ma reggel
9.00 A korona hercege (12)
10.20 Család-barát
12.00 Híradó délben
12.30 Hrvatska Kronika
13.00 Ecranul Nostru
13.35 Gasztroangyal (12)
14.30 Különleges mentőalakulat (12)
15.20 A múlt fogságában (12)
16.10 Jövő-Időben
16.20 Híradó+
16.30 Rex felügyelő (12)
17.20 Híradó
17.35 Ridikül (12)
18.30 A következő! (12)
19.30 Híradó este
20.20 Szabadság tér '89
21.10 Bábel – Hesnával a világ (12)
22.10 Az este
22.45 Híradó
23.00 Verssor az utcazajban
23.05 Summa
23.35 KorTárs (12)
0.05 Rex felügyelő (ism.)
0.55 Különleges mentőalakulat (ism.) (12)
1.40 Everwood (12)

M2

15.10 Heathcliff
15.35 Hunyormajor
16.00 Telmo és Tula, a kis szakácsok
16.05 Egér-úti kalandok
16.30 Maja, a méhecske
16.55 Boldogvölgy
17.05 Csűrcsavarosdi
17.30 Timothy iskolába jár
17.55 Vizipók csodapók
18.05 Mesélj nekem!
18.20 Kukori és Kotkoda
18.30 Tehénke mesék
18.40 Napfény farm
18.55 Traktor Tom
19.05 Állatkert a hátizsákban
19.35 Lülü, a teknőc
19.50 Hetedhét gyerekhíradó
20.00 Híradó, Sporthírek
20.45 Kapán innen, kaszán túl
21.10 Heartland (12)
(kanadai sorozat, 18/9.)
21.55 A következő! (12)
22.50 Ridikül (12)
23.35 Az A38 hajó színpadán: Braindogs (16)
0.30 MNASZ Autómotorsport magazin
0.55 Van Más Kép-ünk (12)

VIASAT3

6.00 Nyomtalanul Belgiumban (12)
6.55 Tv-shop
8.00 A médium (12)
9.45 Szívek szállodája (12)
10.35 Igazgyöngy (12)
11.35 Esküdt ellenségek: Bűnös szándék (12)
(am. krimisorozat, V/1-2.)
13.25 CSI: A helyszínelők (15)
(am. krimisorozat, XII/18-19.)
15.15 Gyilkos számok (12)
(am. krimisorozat, II/14-15.)
17.15 Doktor House (12)
(amerikai orvossorozat, V/7.)
18.20 Káoszháza (12)
(am. vígjátéksor., VI/18-19.)
19.15 Szerintük a világ (12)
19.20 Jóbarátok (12)
(am. vígjátéksor., X/16-17.)
20.25 Két pasi – meg egy kicsi (12)
(am. vígjátéksorozat, IV/9-10.)
21.20 Szerintük a világ (12)
21.25 Született július 4-én (15)
(amerikai háborús film, 1989)
0.25 Gyilkos körzet (12)
(belga krimisorozat, I/3.)
1.25 Nyomtalanul Belgiumban (12)
(belga krimisorozat, ism.)

DUNA TV

9.40 Sportaréna (ismétlés)
10.10 A hegyi doktor (ism.)
11.00 Mire megvénülünk
12.00 Híradó
12.25 Kívánságkosár
14.20 Vers
14.25 Az öreg bánya titka
15.00 Kövek és emberek (6)
15.30 Építészet XXI.
15.55 Voyager – A múlt titkai és legendái (12)
16.30 Térkép
17.00 Capri – Az álmok szigete (12)
18.00 Híradó, Dunasport
18.35 Közbeszéd
19.05 Életképek (12)
19.40 Megtörtént bűnügyek (12)
(magyar krimisorozat, 8/8.)
20.55 A hegyi doktor (12)
21.40 Hírek, Dunasport
21.55 Az öreg hölgy látogatása (16)
(német-osztrák film, 2008)
Friedrich Dürrenmatt színdarabjából.
23.25 Kultikon (12)
23.40 Könyvajánló
23.50 Beavatás (12)
0.05 A Nyolcak nyomában
1.05 Vers, Himnusz, Hírek

SPEKTRUM

6.00 Biozóna (12)
6.30 Kalapács alatt (12)
7.00 Sportverda 2012 (12)
8.00 Speciális mentők: földön, vízen, levegőben
9.00 Gyűjtögetők (12)
9.55 Zűrös kölykök tábora – Amerika (12)
10.50 Állati oknyomozók (12)
11.05 Jimmyvel az erdőben (12)
12.00 Beépített főnök – Amerika (12)
13.00 Állati rekordok (12)
14.00 A világegyetem (12)
14.55 On the Spot (2 rész) (12)
16.55 Mi történne, ha...? (12)
18.00 Jimmyvel az erdőben (12)
Nyár
19.00 Behálózva (12)
19.30 Csakazértis álmodozók
20.00 A világegyetem (12)
20.55 Ősvilági szörnyek – A feltámadás napja (12)
21.50 Légi favágók (12)
22.45 7 nap szex (16)
23.35 Boston legjobb zsarui (16)
0.25 Nyomozónők – Gyilkossági ügyek (16)

FILM+

6.00 Televíziós vásárlás
9.30 Egy gyilkosság forgatókönyve
(am. akciófilm, 1999) 92'
Fsz.: Cuba Gooding Jr., Tom Berenger
11.30 Elég a vadnyugatból!
(amerikai vígjáték, 1994) 107'
13.35 A három testőr visszatér
(francia kalandfilm, ism.)
15.25 A hős 93-as járat
(amerikai film, 2006) 89'
Fsz.: Ty Olsson, Jeffrey Nordling, Brennan Elliott
17.15 Csak semmi pánik
(magyar krimivígjáték, 1982)
Fsz.: Bujtor István, Kern András, Bánhidi László, Kozák László, Bodrogi Gyula
19.00 Viharfelhők (12)
(amerikai akciófilm, 1999) 95'
Fsz.: Dolph Lundgren, Mystro Clark, Jon Pennell
21.00 Valkűr (12)
(am. háborús film, 2008) 121'
Fsz.: Tom Cruise
23.15 Pandorum (16)
(am. sci-fi horror, 2009) 108'
Fsz.: Dennis Quaid
1.25 A faun labirintusa (16)
(spanyol fant. film, 2006) 112'

AJÁNLÓ



0.15 Családi bűnbanda



22.50 Frizbi...



15.20 A múlt fogságában



16.05 Egér-úti kalandok



17.15 Doktor House



16.30 Térkép



14.55 On the Spot



19.00 Viharfelhők

MŰSOR

RTL II

11.00 A gyanú árnyékában 12.00 ValóVilág 13.00 Utolsó vérig 14.00 A vihar 15.00 Szeretők és rivalisok 16.00 Barátok közt 16.30 Agymenők 17.00 ValóVilág 18.00 Nyomtalanul 19.00 Vacsoracsata 20.00 Segítség, bajban vagyok! 21.00 Híradó 21.30 Agymenők 22.00 ValóVilág (16) 23.00 BeleValóVilág (16) 23.30 24 – A nyolcadik nap 0.30 Tökéletes célpont

SUPER TV2

9.15 Csapdába csalva (12) 10.20 Veled is megtörténhet! (12) 11.25 Családi Titkok (12) 12.30 Ezek megőrültek! (12) 13.30 Hal a tortán (12) 14.30 Édes élet (12) 15.30 NaNee! (12) 16.25 Aktív (12) 16.50 Tények 17.15 Jóban Rosszban (12) 18.15 Hal a tortán (12) 19.15 Családi Titkok (12) 20.15 Ezek megőrültek! (12) 21.15 Hajós a dobozban (12) 22.20 Édes élet (12) 23.25 Jóban Rosszban (12) 0.20 Hal a tortán (12)

HÍR TV

Híradó: 7.00, 10.00, 12.00, 15.00, 17.00, 18.00, 21.00, 22.00; 6.00 Paletta 6.30 Lapzárta 8.05 Magyarország élőben 9.05 Versus 9.30 Zöld övezet 10.30 Soroló 11.05 Stopper 11.30 Gyógyhír 13.05 Lapzárta 13.30 Paletta 14.05 Vetítő 15.30 Retrográd 16.05 Páholy 16.30 Paletta 17.30 Panaszkönyv 19.30 Magyarország élőben 21.35 Panaszkönyv 22.30 Ikon 23.05 Magyarország élőben

FILM MANIA

9.00 Teleshop 11.00 Aranykor (12) 12.00 Háborús játékok (ism.) (12) 14.05 Loch Ness mélyén (ism.) (12) 15.55 Laza csapat (kanadai családi vígj., 2000) (12) 17.40 Életem története – Hans Christian Andersen (am. családi film, 2/1-2.) (12) 21.00 Bújj, bújj, ördög! (am. vígjáték, 1990) (12) 22.35 Nyócker 8D (16) (magyar anim. film, 2012) 0.15 Rémségek könyve 2.: A végső vágás (am. horror, 2000) (18)

SPORT1

13.30 Fiesza+ 13.45 Labdarúgás. Bajnokok Ligája (ism.) 16.30 Arany pillanatok 16.45 BL-extra (élő) 17.45 Magyar labdarúgás. Ligakupa, negyeddöntő (élő) 20.15 Mai helyzet 20.30 Ökölvívás. Profi gála, Erdei Zsolt-Salva Dzsomardasvili (ism.) 23.00 Kosárlabda. NBA, alapszakasz, Cleveland Cavaliers-Miami Heat (ism.) 1.00 Jégkorong. NHL, Chicago Blackhawks-St. Louis Blues(élő)

ATV

12.50 Televíziós vásárlás 13.55 Start plusz (ism.) 14.10 Televíziós vásárlás 15.25 Global 3000 15.50 700-as klub 16.25 70- Az emlékezés éve 16.55 Világhíradó 17.05 Fórum 17.45 Híradó 18.05 Sportpercek 18.15 Hírvita 18.45 Híradó 19.25 Egyenes beszéd 20.45 A tét 21.45 Híradó 22.05 Világhíradó 22.20 Friderikusz 23.05 Hazahúzó 24.00 Híradó 0.35 Egyenes beszéd

DISCOVERY

12.00 Aranyláz Alaszkában 13.00 Az igazi prémvadászok 14.00 Ne próbáld ki otthon! 15.00 Licitvadászok 16.00 Autókereskedők 17.00 Amcsi benzinfalók 18.00 Aranyláz Alaszkában 19.00 Licitvadászok 20.00 Raktárvadászok 20.30 Csomagcsaták (am. sor.) 21.00 Licitvadászok 22.00 Kanadai raktárárverések 23.00 Konténervadászok 24.00 Csomagcsaták 0.30 Licitvadászok 1.00 Autókereskedők

TV PAPRIKA

17.30 A desszertkirály 18.00 Húsimádók klubja 18.30 Jacques Pepin 19.00 Az én konyhám 19.30 Mobilkonyha, mobilséf 20.00 Jamie vidéki konyhája 20.30 Édes élet David Roccóval 21.00 Jamie 30 perces kajái 21.30 Gordon Ramsay 22.00 Miguel paradicsomi konyhája 22.30 Luke Nguyen 23.00 Írországból szeretettel 23.30 Jót, de gyorsan! 24.00 Az én konyhám 0.30 Partedli

A műsor és a kezdési időpont megváltoztatásának jogát minden tévéadó fenntartja!

India, Maldív és Srí Lanka specialistája

EGZOTIKUS TURIZMUS A kirándulók 98 százaléka nagyon elégedett, 42 százalékuk visszatér Ázsiába

A Jetwing Travel utazási iroda Srí Lanka, a Maldív-szigetek és India specialistája. A cégtulajdonos Wimal Morapitiye majd két évtizede munkálkodik sikeresen azon. hogy az iroda saját szervezésű útjait a magyar turisztikai piacon népszerűsítse.

Munkatársunktól

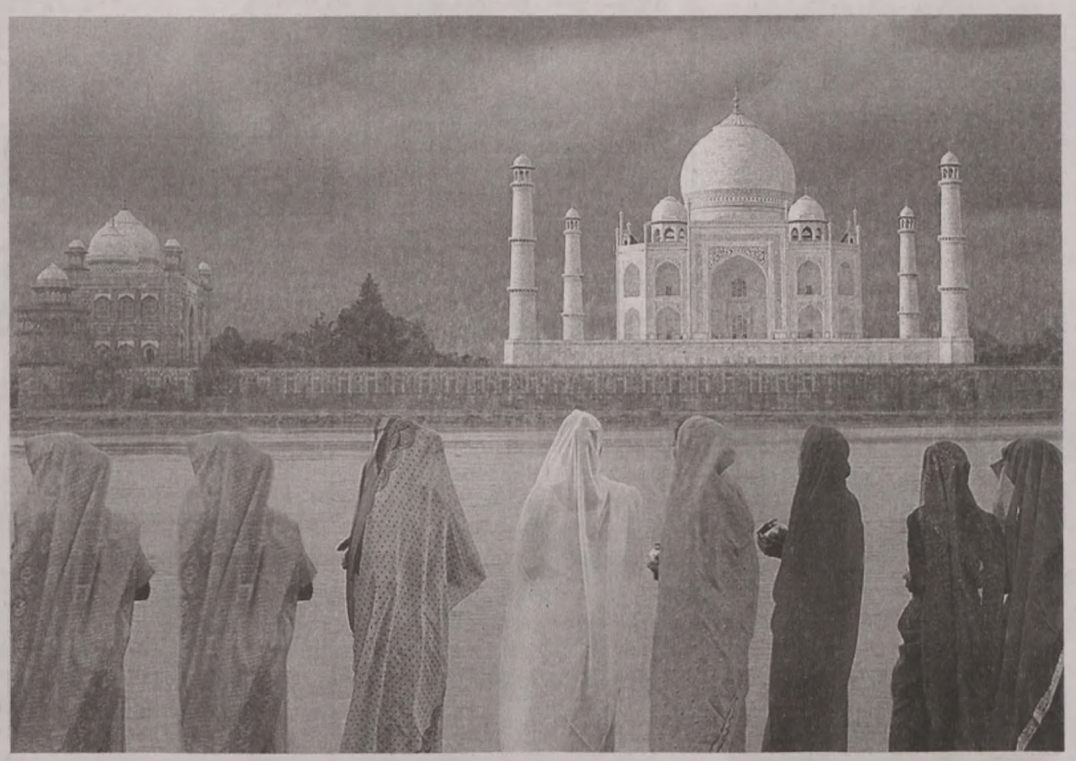

Indiában rengeteg a történelmi emlék. A kontinensnyi ország egyik szimbóluma az agrai hófehér palota

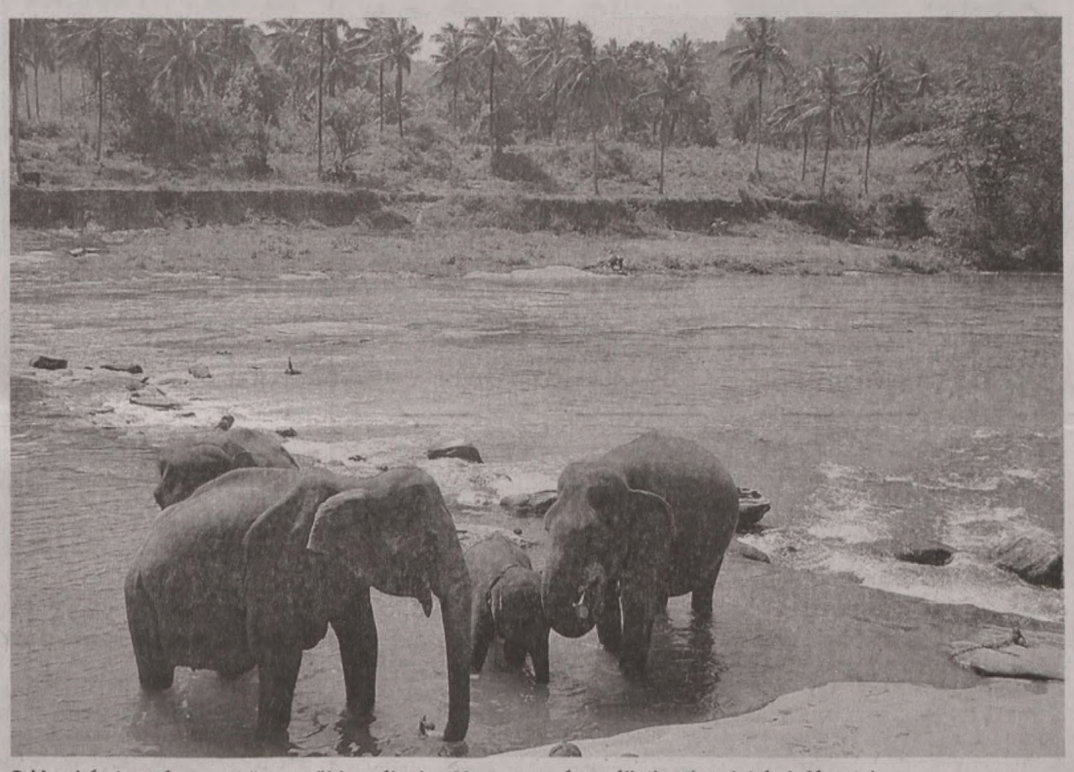

Sri Lankán természetes környzetükben élnek a Magyarországon állatkertben lakó elefántok is



A Maldív-szigetek strandjai egészen különleges kikapcsolódást biztosítanak a turistáknak

– Srí Lanka azt jelenti: fenséges sziget – mondta Wimal Morapitiye. – Én tudom a legjobban ennek igazát, hiszen ott születtem. Srí Lanka kedvelt turisztikai célpont, 2013-ban a Föld tíz legajánlottabb úti célja között első helyen szerepel. Egyre népszerûbb a magyarok körében is. Ennek több oka is van, a természeti szépségek, a gazdag történelmi múlt és kulturális örökség. A látogató úgy érezheti magát, mintha egy trópusi állatkert közepébe csöppent volna, ahol elefántok sétálnak szabadon, vízi bivalyok kóborolnak a rizsföldeken, és majmok lendülnek fáról fára. Sárga homokos, helyenként sziklás tengerpartjain pálmafák adnak árnyékot. A szárazföld belsejében esőerdő és szavanna található, gazdag állatvilággal. De vannak magas hegyek is dús növénytakaróval, a megművelt földeken teát és rizst termesztenek, innen származik a méltán híres Ceyloni tea. Az országban több helyen ókori városok, paloták, templomok maradványait láthatjuk. A trópusi klíma és a látnivalók évről évre több turistát vonzanak a világ minden tájáról. Ugyanakkor fontos megemlíteni, hogy Srí Lankát egyenlőre nem érte el a tömegturizmus jelensége. És ehhez még ott vannak a kedves, mindig mosolygó emberek, valamint a rendkívül ízletes helyi konyha. A közbiztonság pedig jó. A körutakhoz a Jetwing magyar nyelvű idegenvezetést biztosít.

– A Maldív-szigetek 1190 szigetből áll, ebből csaknem kétszáz lakott – mondta el a turisztikai szakember. – Nyolcvanon pedig igazi üdülőparadicsomok várják a turistákat. A külső korallgyűrűnek köszönhetően a zátonyok védettek a hullámzástól, az óceán sekély, meleg, kristálytiszta, kiválóan alkalmas fürdésre és vízi sportokra. A koralltelepek gazdag élővilága a búvárok paradicsoma. Az apró szigeteken egyetlen építmény maga a szállodakomplexum, ahol víz fölötti és/vagy vízparti, hangulatos bungalók találhatók, amiket trópusi kert övez.

Az „India" szó az Indus folyó nevéből származik, Szűkebb értelemben az Indiai Köztársaság rövid neveként, tágabban a Himalájától délre elterülő, négy és fél millió négyzetkilométernyi földrajzi térséget jelenti. India változatosságával, kiszámíthatatlanságával, valamint szépségével elbűvöli az ide érkezőket, de az európai életritmushoz szokott turistáknak első pillanatban kissé kaotikusnak tűnhet. Az államnak 1100 millió lakosa van, a létszám folyamatosan növekszik, és a nagyobb városok – Delhi, Mumbai, Calcutta, Bangalore, Chennai – lélekszáma Magyarországéval vetekszik.

– India köztudottan a világ egyik legsokszínûbb országa, a történelmi, a kulturális kincsek kimeríthetetlen tárháza. Itt a legnagyobb érdeklõdés a körutak iránt mutatkozik. Ezen kívül Goa hosszú, homokos tengerpartja is nagyon népszerű.

– A statisztikák szerint az Indiát megjárt utazók 98 százaléka elégedett a látottakkal, 42 százalékuk pedig visszatérő vendég – tudtuk meg még Wimal Morapitiyetől. – Az 5000 éves kultúra, a száznégy nemzeti park, a szállodává alakított erődök, a több száz kilométer hosszú homokos tengerpartok és a luxusvonatok mellett India a réstermékekre is kiemelt hangsúlyt fektet például orvos turizmus, MICE-piac stb. India látnivalói közül első helyen a lenyűgöző építészeti alkotásokat említenénk, amelyek egyedi szépségére mindenk vendég rácsodálkozik.

Az országban tett látogatás egyik legemlékezetesebb pontja a vásárlás! India szinte minden régiója híres valamilyen kézműipari termékről. Lehetetlenség megállás nélkül elmenni a kasmíri vagy jaipuri szőnyegkereskedések mellett, ahogy hosszasan elcsodálkozhatunk a Varanasi és környékén gyártott selymek, és azokból készült csodálatos szárik láttán is. India hallatán kinek ne jutnának eszébe a füstölők, a henna, vagy a jóga, a Gangesz és Síva, a különleges indiai konyha. Indiában az ember úgy érzi, egy másik világba csöppent.

Fontos tudni, hogy a boltok többségében szinte elengedhetetlen az alkudozás. Azért túlzásba sem szabad esni! Rendszerint az eredetileg felajánlott ár tíz-húsz százalékát le lehet alkudni, néha akár ennél többet is. Az éttermekben szokásos borravalót adni, ennek mértéke megfelel az európai szokásoknak.

Szívügye az utaztatás

WIMAL MORAPITIYE *Srí Lankán született, a colombói egyetemen szerzett diplomát. Bejárta Európát, majd 25 évvel ezelőtt Magyarországra hozta a sorsa. Hamar megtanulta a nyelvet, könnyen be tudott illeszkedni. Érdekli az európai és belpolitika, a helyi társadalmi élet, pl. tagja a nemzetközi Rotary Club és Lion's Club kaposvári szervezetének. Itthon érzi magát Magyarországon, Somogy megye székhelyén él. Feleségével egy lányt és egy fiút nevelnek.*

– TERMÉSZETESEN *szívügyemnek tekintem Srí Lanka gyönyörű tájainak, kultúrájának megismertetését a magyar utazókkal – mondta Wimal Morapitiye, aki egyben hazája légitársaságának, a Srí Lankan Airlinesnak magyarországi képviseletét is ellátja.*



Wimal Morapitiye az óceán partján

Jótanácsok Indiához

INDIÁBAN MINDENHOL *a nemzeti valutát, a rúpiát használják. A nagyvárosokban mindenütt, de kisebb településeken is vannak bankautomaták, a Visa, vagy MasterCard kártyák használhatók az ország területén (az American Express kevésbé elfogadott.) Indiai utazásunk során tartózkodjunk a csapvíz és jégkockával készült italok fogyasztásától. A boltokban többféle jó minőségű palackozott víz kapható, legjobb, ha mindig tartunk magunknál egy-egy üveggel belőlük.*

AZ EGYÉB PALACKOZOTT ITALOK *is (sör, égetett szeszes italok) nyugodtan fogyaszthatók.*

A PROGRAMOKBAN SZEREPLŐ *éttermek mindegyike megfelelő minőségű ételeket szolgál fel, de az európaiak számára szokatlan fogások és fűszerek okozhatnak kellemetlenséget. Az utcán ugyanakkor semmi esetre se vásároljunk élelmiszert!*

A VÁLLALKOZÓ KEDVŰEK *esetleg a frissen, olajban sült ételeket kipróbálhatják.*

HIRDETÉS

Sri Lanka körutazás 215.000 Ft-tól/fő
India körutazás 189.000 Ft-tól/fő
Jetwing TRAVEL
India, Maldív-szigetek, Sri Lanka specialista
Sri Lanka üdülés 145.000 Ft-tól/fő
Maldív-szigetek üdülés 384.000 Ft-tól/fő
Dubai üdülés 99.000 Ft-tól/fő
7400 Kaposvár, Fő utca 53. +36 82/511-190, +36 1/999-4646
1095 Budapest, Mester utca 40-44. +36 30/999-4646
www.jetwing.hu
A tájékoztatás nem teljeskörű, a részletekről érdeklődjön irodánknál.

Az Sz+C Stúdió Kft. építőanyag kereskedői sikercsapatába üzletág bővülése miatt
BURKOLAT- és BARKÁCSÜZLETÁG VEZETŐ/ÉRTÉKESÍTŐ
munkatársat keres.
Biztosított:
szakmai fejlődés lehetősége, továbbképzések támogatása, családbarát munkahely.
Feltételek, előnyök, elvárások a honlapunkon:
www.szpluszcstudio.hu található meg.

AUTÓPIAC

Autófelvásárlás! KÉSZPÉNZÉRT
vásárolunk személygépkocsikat.
Lehet hitellel terhelt is!
DIVITAL Kft.
Mobil: 20/ 9324-693
Pécs, Árnyas utca /Honvéd kórház mellett/

SZOLGÁLTATÓHÁZ

Kerítésrendszerek
+ saját gyártású
drótfonatok 314 Ft/m-től
Pagát Kft.
7623 Pécs, Mártírok útja 17.
Tel.: 72/225-601, 532-571
www.pagat.hu

Hűtőgép, mosógép, háztartási gépek javítása
Tel.: 06-72/450-681
06-20/9444-233

JÓSLÁS
• RONTÁSLEVÉTEL • PÉNZ- ÉS SIKERMÁGIA
• SZERELMI KÖTÉSEK ÉS OLDÁSOK
• TÁRSKÖZVETÍTÉS
FLABELOS KEDVEZŐ ÁRON
Vénusz Citrom u. 2–6. I. em. 5.
20/287-0135, 70/560-7382, ZSÓKA

ELADNÁ AUTÓJÁT?
AUTOFELVASARLASPECS.HU

INGATLAN

Eladó keszüi, 800 nm szőlő-gyümölcsös pincével. Víz, villany van. 30/477-6961 •1799948•

KOVÁCSTELEPI, felújításra szoruló kis családi ház nagy telekkel eladó. Érdeklődni az alábbi telefonszámon lehet: 06-30/288-8811. •1800120•

PÉCS, Kodó dülőn panorámás, közművesített építési telek eladó. 30/9399-380 •1799734•

Pécs, 5 szobás, kertes ház eladó. Kisebb pécsi házra, lakásra cserélhető. 30/261-7312 •1799356•

Pécs-Muromban, 2 szobás ház 669 nm területtel, garázzsal eladó. 72/715-451 •1800138•

Pécs-Zsebedombon 930 nm zártkert 40 nm komfortos házzal eladó. 4,8 M Ft. 30/209-7378 •1799837•

LAKÁS

Littke u.-i. 3 sz. lakás 8,4 M. 30/464-3742 •1799813•

BÉREL-KIAD

Szederkényben, a Pécsi u. 23/A szám alatti nyugdíjasházunkban lakás megüresedett, melynek bérleti joga megvásárolható. Érdeklődni lehet a 69/354-154, 69/696-829 vagy a 06-20/433-5710 számokon. •1799990•

GARÁZS

Pécsi garázs eladó/kiadó, 06-30/435-3816 •1800127•

ADÁSVÉTEL

ZSOLNAY, HERENDI
váza, figura, dísztárgy, ét-, teás-, kávés-, sütiskészlet, bútor, ezüst, hagyaték vétele kp.-ért.
Műtárgy Galéria, Citrom u. 7. (Caprinál) 06-72/232-244
Hívásra díjtalan kiszállás!

Akác, tölgy, bükk, I. oszt., 8 E Ft/m³-től, közvetlenül az erdésztől. 70/504-8305 •1799541•

Akác, vegyes tűzifa aprítva is. 30/358-2386 •1796808•

Akác, vegyes fa 1,70-es m³-ben. 70/255-3166 •1800066•

Diót veszek, házhoz megyek. Dióbél 1400 Ft/kg, héjas dió 250 Ft/kg. 06-20/554-8864 •1800136•

Érett marhatrágya 16 E Ft/tgk. 70/433-1792 •1800014•

Kemény tűzifa erdei m³-ben vagy hasítva, ingyenes szállítással. 30/540-9310 •1800103•

Keményfa közvetlen erdészettől 9500 Ft/m³-től szállítva. 30/923-7682, 30/351-8363 •1798764•

Lószerszám és nyereg eladó. 73/709-120 •1800153•

ÁLLAT

Malacok eladók. 30/225-4613 •1800139•

Tojójércék eladók 800 Ft, tyúkok 1000 Ft/db. Szállítás ingyenes. 06-30/390-9136. •1799769•

GÉPJÁRMŰ

Autóbontó gépkocsikat vásárol bontásra, forgalomból kivonáshoz igazolást adunk, ingyen szállítjuk. 30/427-5154 •1800156•

Autóját megvenném készpénzért. 06 30/557-9103 •1798107•

Autós Kft. Műszaki, szakértés. 72/511-311 •1799091•

Bontásra autót veszek. T.: 06/30/432-6226. •1800048•

SZOLGÁLTATÁS

Buszos személyszállítás háztól házig 2 sofőrrel (Ausztria, Németország). 30/284-3325 •1800141•

Metszés, permet, favágás. 06-20/916-1939 •1797455•

ÁLLÁST KÍNÁL

A Bock Panzió Kft. villányi éttermébe felszolgáló munkatársat keres! Fiatalos csapatba, nagy teherbírású, szakmáját kedvelő, vendégorientált felszolgálók jelentkezését várjuk. Alapkövetelmény: angol vagy német nyelv középfokú ismerete. A fényképpel ellátott önéletrajzokat a recepcio@bock.hu mail címre várjuk március 26-ig. •1800059•

A Bock Panzió Kft. villányi éttermébe szakács munkatársat keres! Fiatalos csapatba, nagy teherbírású, önállóan is dolgozni képes, kreatív, az újdonságokra nyitott, szakmáját kedvelő szakácsot keresünk, aki tanulásra, tapasztalatszerzésre vágyó és agilis. Önéletrajzokat a recepcio@bock.hu mail címre várjuk március 26-ig. •1800057•

Hosszú távra keresünk tatabányai multinacionális céghez
operátor
(gyártósori összeszerelő) munkakörbe
munkatársakat 3 műszakos 6+2-es folyamatos munkarendbe.
Jó kereseti lehetőség + cafeteriajuttatások.
A jelentkezők részére munkásszállást biztosítunk.

Feltétel:
- minimum 8 általános iskolai végzettség,
- előny szakmunkás -, vagy szakközépiskolai végzettség,
- multinacionális, gyártó környezetben megszerzett gyakorlat, tapasztalat.

Jelentkezni a **HRC.oneletrajzok@gmail.com** email címre küldött önéletrajzzal, vagy a 06-34/309-333-as telefonszámon lehet hétfőtől csütörtökig 8-16 óra között, pénteken 8-12 óráig

A Rovitex nemrég megnyitott új logisztikai központjába keres dolgozókat az alábbi munkakörökbe: exportértékesítő, gépkezelő, pénzügyi munkatárs. Az állásajánlatok részleteiről tájékozódjon honlapunkon: http://www.rovitex.hu/info/Allasajanlataink/ •1800177•

Angolul beszélő diszpécsert pizzériába felveszünk. 70/3722-227 •1799851•

Az OK Magyar Kesztyű KV felvételre keres azonnali belépéssel steppvarrónő munkatársakat. Jelentkezés a Pécs, Lahti utca 9. címen vagy a 72/550-310 telefonszámon a művezetőnél. •1800160•

Az OTP Ingatlanpont ingatlanértékesítőkkel és hitelügyintézőkkel bővíti csapatát! Várjuk önéletrajzát a mecseki.laszlo@otpip.hu emailcímre. •1799788•

C kategóriás sofőrt felveszek. 20/593-7605 •1800143•

Állásajánlat: www.drbbank.hu

Csökkent munkaképességűeket foglalkoztató cég szociális munkás vagy a 327/2012 Korm. rend. 1. mellékletében előírt végzettséggel pécsi rehabilitációs mentort felvesz. Jelentkezni: rehabmentor@gmail.hu •1800167•

Cukrászdába szakképzett és gyakorlott eladót keresünk. Jelentkezni személyesen: Magda Cukrászda Pécs, Kandó Kálmán u. 4., 10-16 óráig •1800178•

DEKRA Akademie NÉMET idősotthonok megbízásából olyan érettségizett munkavállalókat keres, akik megfelelő szakképesítéssel szívesen dolgoznának Németország területén. Nyelvi és ingyenes szaktanfolyamok, biztos munkalehetőség! A részletekről érdeklődjön: 30/779-6450, 96/388-058, laszlo.kollath@dekra-akademie.hu AL-0088. Nytsz.: 07-0190-05. Munkaközv. szám: V-M-001/43/2013-875. •1799805•

Épületgépészet kivitelezésére keresünk csőhálózat-szerelőket és 1 fő kivitelezésvezetőt. Jelentkezés: Herczeg Zsoltnál a 72/211-461 telefonszámon vagy az info@heva.hu címen. •1800030•

Henteseket Ausztriába felveszünk (Steiermark), sertés +386-31-693-998, 20/363-1750 •1800105•

Írószerboltba eladót keresünk. Fényképes önéletrajzokat 03. 28-ig: „Jó csapat" jeligére DN Pécs, Engel János u. 8. hirdetőbe. •1800137•

Kertv-ba felszolgálónőt felveszek. 791-171 •1799419•

Konyhalányt felveszünk. 30/861-9381 •1800151•

Kőfaragó szakmunkást, vagy betanított munkást alkalmaznánk, aki gyakorlott a gránit megmunkálásában. 06-30/514-9556 •1800065•

Külföldi munka. 7 ország, több, mint 50 állás. 06-30/816-1461 •1799680•

Pécsi, megváltozott munkaképességű takarítót és betanított munkást felveszünk. 70/410-3825 •1800166•

Pécsi, motorfűrészes jogosítvánnyal rendelkező munkatársat felveszünk. 06-30/844-5174 •1800135•

Pizzaszakácsot felveszünk. 30/861-9381 •1800164•

20 éves magyarországi múlttal rendelkező multinacionális cég keres telemarketinges munkára elsősorban hölgyeket. Állandó délutános elfoglaltsággal, jó kereseti lehetőséggel, bejelentett, irodai munkára. Jelentkezni lehet a hirdetés napján 10.00 és 15.00 óra között a 72/335-155-ös telefonszámon. •1800109•

GYÁSZHÍR

Fájó szívvel tudatjuk mindazokkal, akik ismerték és szerették, hogy

VRANESICS MÁTYÁSNÉ

szőkei lakos életének 89. évében megtért Teremtőjéhez. Temetése 2014. március 21-én, a 10.30 órakor kezdődő gyászmise után lesz a szőkei temetőben.

Gyászolják: fia, menye, unokái és dédunokái •1800145•

Pécsi Temetkezési Kft. 7622 Pécs, Siklósi út 43.
Ügyfélfogadási idő: H.–CS.: 8.00-15.30 , P.: 8.00–14.30
24 órás ügyelet: 72/438-355, +36-30/449-0261

KÁCSOR SIREMLÉK
„... a rossz minőség emléke sokkal tovább él, mint az alacsonyabb ár miatt érzett rövidke öröm ..." Ezért **válassza a Kácsor Síremléket!** 30 év garanciával, olasz gránitból.
www.kacsor-granit.com, 20/590-1278

„Küzdöttél de már nem lehet, a csend ölel át és a szeretet."

Mély fájdalommal tudatjuk mindazokkal, akik ismerték és szerették, hogy

TÓTH KÁROLY
volt gépjárműoktató, játékvezető

szentlőrinci lakos életének 52. évében váratlanul elhunyt. Hamvasztása után szűk családi körben búcsúzunk tőle.

A gyászoló család •1800128•

Fájó szívvel tudatjuk, hogy szeretett hozzátartozónk,

WOLF ISTVÁNNÉ
szül. Simon Erzsébet

életének 93. évében elhunyt. Hamvasztás utáni búcsúztatása 2014. március 24-én, a 14 órakor kezdődő gyászmise után lesz a pécsi köztemető kápolnájában.

A gyászoló család •1800081•

DR. GLATT IMRÉNÉ
Ferenc Ilona

2014. március 15-én meghalt. Gyászmise és az azt követő temetés március 22-én 16 órakor lesz a pécsi Belvárosi templomban. A részvétnyilvánítás mellőzését kérjük.

•1800144•

Mély fájdalommal tudatjuk, hogy

BERECZKI ANTALNÉ

a Baranya Megyei Népművészeti Szövetkezet volt dolgozója életének 76. évében elhunyt. Hamvait kívánságának megfelelően szűk családi körben helyeztük örök nyugalomra.

A gyászoló család •1800126•

Fájó szívvel tudatjuk, hogy

KATI JÁNOSNÉ
Meszlényi Margit

pécsi, volt siklósi lakos 88 éves korában csendesen elhunyt. Temetése 2014. március 21-én 11 órakor lesz a siklósi református temető ravatalozójából.

A gyászoló család •1800165•

„Ajkamra nem tudott panaszt csalni sem kín, sem fájdalom.
De a halál legyőzött, nem volt irgalom.
Emlékem azért itt hagyom köztetek,
mindenkitől búcsúzom, Isten veletek."

Szomorú szívvel tudatjuk, hogy édesapánk, nagyapánk,

GLOCK KÁROLY

életének 80. évében, hosszú betegség után végleg megpihent. Hamvasztás utáni búcsúztatása március 24-én 15 órakor lesz a magyaregregyi temetőben.

Gyászoló család •1800116•

MEGEMLÉKEZÉS

„Csak azok halnak meg, akit elfelejtenek.
Örökké élnek, akit nagyon szeretnek.
Nyugodj csendesen, legyen békés álmod,
Találj odafenn örök boldogságot."

Fájdalommal emlékezünk

PASTYÁN JÁNOS

halálának 1 éves évfordulójára.

Szerettei •1800149•

KÖSZÖNET

Ezúton mondunk köszönetet a rokonoknak, szomszédoknak, barátoknak, ismerősöknek, a társasház lakóinak, akik szeretett halottunkat,

ZSANKÓ LÁSZLÓNÉ
Füstös Ilonát

utolsó útjára elkísérték, a megemlékezés virágait sírjára elhelyezték és gyászunkban osztozva fájdalmunkat enyhíteni igyekeztek.

Gyászoló szerettei •1800101•

Hirdetését feladhatja e-mail-en!
aprohirdetes@dunantuliinaplo.hu

Dunántúli Napló

Az Axel Springer-Magyarország Kft. közéleti napilapja

Főszerkesztő-kiadóvezető: **PÓRÉ LÁSZLÓ**
Felelős szerkesztő: **NIMMERFROH FERENC**
Lapszerkesztők:
SCHNEIDER GÁBOR, NYAKA SZABOLCS
Művészeti szerkesztő: **KERÉNYI ZOLTÁN**
Kiadja az AS-M Kft. Baranya Megyei Irodája.
Szerkesztőség és kiadóiroda: 7627 Pécs, Engel J. u. 8. 7601 Pf.: 134.
Telefon: 72-505-000. Kiadói telefax: 72-505-017.
Terjesztésvezető: **BERECZKI PÉTER.**
Előfizetői, terjesztési ügyfélszolgálat: 06-40/510-510 (helyi tarifás hívószám)
Hirdetésvezető: **NAGY GYÖNGYI.** Telefon: 72-505-000. Fax: 72-505-068
A hirdetésfelvétel telefonszáma: 72/505-000/234 mellék
Felelős kiadó az AS-M Kft. ügyvezető igazgatója.
Készült az AS-Nyomda Kft. Szilády Üzemében. 6000 Kecskemét, Mindszenti krt. 63.
Felelős vezető: **FUTÓ IMRE**
Megrendelés száma: 443 600 • Nyomtatás időpontja: 2014. március 18.

A Dunántúli Napló hármely részének másolásával, terjesztésével, az adatok elektronikus tárolásával és feldolgozásával kapcsolatos minden jog fenntartva. Értesüléseket átvenni csak a Dunántúli Naplóra hivatkozva lehet. Az előfizetői példányok kézbesítését az AS-Magyarország Kft. Baranya Megyei Irodájának terjesztőhálózata végzi, az árusítás a LAPKER Rt.-n és a kiadó árushelyein keresztül történik. Előfizethető minden naptári év végéig a kiadónál, valamint a területi ügynökségeknél és a kiadó kézbesítőinél közvetlenül, postautalványon és átutalással a Unicredit Bank 10918001-00000062-61130033 pénzforgalmi jelzőszámra. Előfizetői, terjesztési ügyfélszolgálat levélcíme: AS-B Kft., 1525 Budapest, P.f.: 110. Telefon: 06-40/510-510 helyi tarifás hívószám. Fax: 06-1/488-5580. E-mail: elofizetes@axels.hu. Előfizetési díj 2013. augusztus 1-től egy hónapra 2790 Ft, negyedévre 8370 Ft, fél évre 16740 Ft, egy évre 33480 Ft. Tájékoztatjuk Olvasóinkat, hogy a különböző versenyeken, játékokon, akciókon, szavazásokon, rejtvénypályázatokon stb. részt vevők által személyesen, írásban, telefonon, SMS-ben, internetes, e-mailben megadott személyes adatok nyilvántartásunkba kerülnek. Az adatokat megadva hozzájárulnak ahhoz, hogy azok felhasználásával a Társaságunk érdekeltségébe tartozó cégek, amelyek az adatok feldolgozását végzik (Axel Springer-Magyarország Kft., Axel Springer-Budapest Kiadói Kft., Harlequin Magyarország Kft., Zöldújság Rt., Petőfi Lap- és Könyvkiadó Kft., Népújság Kft., Hungaropress Sajtóterjesztő Kft.), előfizetéses megrendelését teljesítsük, akcióira, kiadványaira és egyéb szolgáltatásaira felhívjuk a figyelmet. Az érintettek felvilágosítást kérhetnek az általuk kezelt személyes adatok köréről, felhasználásuk módjáról és céljáról, és bármikor kérhetik azok helyesbítését, felhasználásuk korlátozását, illetve törlését. Az újság a PANDA szerkesztőségi rendszerrel készült és a MATESZ által auditált.

ISSN 0865-9133

MA VIHAROS SZÉL

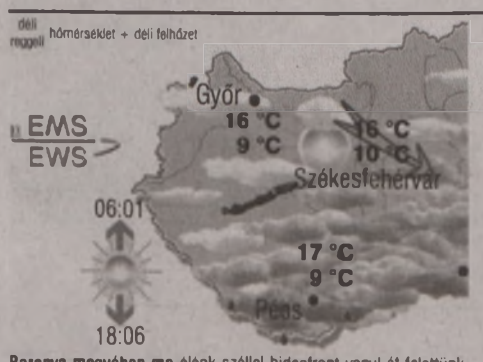

Baranya megyében ma élénk széllel hidegfront vonul át felettünk. Délelőtt még erősen felhős lesz az ég. Futó záporeső is előfordul. A front mögött, délután napsütés, majd éjjel újabb felhősödés várható. Kissé hűvös nap lesz. A várható, jellemző hőmérséklet megyei átlaga szerda reggel +9, kora délután +17, csütörtök reggel +6 fok körül alakul.

A legvalószínűbb folytatás:
csütörtöktől ismét jelentős felmelegedés, száraz idő valószínű.
Orvosmeteorológia: hidegfronti hatás várható.
Közlekedés-meteorológia: az erős, időnként viharos, északnyugati széllökésekre a közutakon külön figyelmet kell fordítani. Különösen a szélre merőleges utakon és a dombos, vagy fasorok mellett vezető útszakaszokon a szél jelentős balesetveszélyt okoz!

Az előrejelzés bizonytalansága: **„KICSI".**
Az előrejelzésért felelős: Aigner Szilárd. További folyamatos, helyfüggő előrejelzés: **www.eumet.hu**



Vízhőmérséklet	
Duna	8-10 °C
Tisza	6-9 °C
Balaton	9 °C
Velencei-tó	10 °C
Fertő	10 °C
Tisza-tó	8 °C

Tengerek	
Antalya	17 °C
Bibione	13 °C
Costa Brava	14 °C

ÜGYELETEK

Háziorvosi. A Pécsi Többcélú Kistérségi Társuláshoz tartozó települések gyermekeinek a Gyermekklinikán, 15-7-ig, felnőtteknek a Rákóczi út 2. (bejárat a Szendrey Júlia utca felől), 15-7-ig (06-72/515-104).

Kórházi. Gyermek belgyógyászat: Mohács és Szigetvár környéke kivételével a megye összes területe: Gyermekklinika. Gyermeksebészet, égések, klinikai felvételt igénylő gyermekfülészeti betegek, gyermek fertőző betegségek és gyermek légúti betegségek: Gyermekklinika (József A. u. 7., 06-72/535-999).

Pécsi felnőtteknek: belgyógyászati ügyelet: sürgősségi betegfogadó hely: Pécs, Rákóczi út 2. (72/536-000), sebészeti ügyelet: Sebészeti Klinika, Pécs, Rákóczi út 2. (72/536-000), érsebészeti ügyelet: Érsebészeti Tanszék, Pécs, Rákóczi út 2. (72/533-133), baleseti sebészeti ügyelet: Mozgásszervi Sebészeti Intézet Traumatológiai és Kézsebészeti Klinikai Tanszék, Pécs, Akác u. 1. (72/536-800), szemészeti ügyelet (hétköznap 19 óra után): Szemészeti Klinika, Pécs, Nyár u. 8. (72/536-000), fogászat: csak hétvégén és ünnepnapokon 7-17-ig a Pécsi, Komlói és Sellyei Többcélú Kistérségi Társulás lakosainak a Lánc utcában, 18-22-ig Móricz Zsigmond u. 4. (06-30/3802-771).

Gyógyszertárak: Pécs: Arany Sas (Széchenyi tér 2.), Komló: Zöldkereszt, Mohács: Szentháromság, Siklós: Kigyó, Szigetvár: Almáspatak, Böly: Panacea, Sásd: Szent György, Szentlőrinc: Fehér Kereszt.

Hajléktalanok ügyelete: munkanapokon 15-7-ig, telefon: 06-20/429-9133.

SOS-ÉLET Telefonszolgálat (Éjszakai lelki elsősegély) díjmentesen hívható a 06-80/505-390-es telefonon este 19.00 órától reggel 7.00 óráig.

Folyamatos megyei állatkórházi ügyelet: Állatkórház (0-24 óráig, a hét minden napján): Mohács, Szent István u. 35., 06-69/311-068, 06-30/9027-729.

Pécsi éjszakai állatorvosi rendelői ügyelet: este 19 órától reggel 7-ig. T.: 06-30/970-5419.

Csak egyszer kellett a rendőri segítség

LABDARÚGÁS A sportág hat évtizedes szolgálatáért arany fokozatot kapott Futó Gyula

PÉCS A futballért végzett csaknem hat évtizedes, sokrétű munkájáért a közelmúltban a Baranya Megye Labdarúgásért díj arany fokozatában részesült Futó Gyula (74).

Horváth L.



FOTÓ: LÖFFLER PÉTER

Futó Gyulának segített a focimúlt

Ha valaki megérdemli, akkor Futó Gyula igen. Hatvan éven keresztül szolgálta kedvenc sportágát, a labdarúgást. Harmincnégy esztendős koráig aktívan focizott (a PVSK-ban kezdte, a Pécsi Vasasban fejezte be, a legmagasabb osztály, ahol játszott, az NB II. volt), hosszú ideig focibíróként és partjelzőként is működött, amikor pedig letette a sípot, illetve a zászlót, játékvezető-ellenőr (országos is), aztán megyei JB-elnök lett. Több cikluson keresztül résztvett az NB III. Dráva-csoport versenybizottságának munkájában, a testületben Baranyát képviselte.

– Játékvezetőként sok mecscsen tényked tem, az NB II. volt a legmagasabb szint, amit bíróként elértem, az NB I.-ben partjelzőként láthattak – meséli. – Szerencsére sok balhés mérkőzésem nem volt a pályafutásom alatt, egyre azonban nagyon pontosan emlékszem, arra, ami a Jánoshalma–Szegedi Vasút NB II.-es bajnokin, illetve utána történt, amelyet vezettem. A hazaiak kikaptak, a szurkolóik nekem és a két mohácsi segítőmnek verést ígértek, a rendőrök kísérték el az autónkat, amíg biztonságos helyre nem értünk. De megúsztuk.

Ahogy mondja, a döntéseit általában elfogadták a játékosok, ebben sokat segített a futballistamúltja. Amit fekete ruhásként nem látott a pályán, azt a korábbi focistaévek tapasztalataiból kikövetkeztette. Persze mindezt hamar kellett megtenni.

– Manapság a futballban minden résztvevőnek gyorsabban kell döntenie – magyarázza. – Elnézőbbek a játékvezetők, többet megengednek a focistáknak. Ami nem biztos, hogy jó. A meccsekre már nem járok ki, a magyar bajnokikat nem nézem meg a tv-ben, de a spanyolokat imádom. És még valami: az angol bírókat gyengének tartom.

Ma lehet utoljára nevezni a pécsi kispályásra

PÉCS Március 31-én kezdődik a Pécs városi kispályás labdarúgó-bajnokság. Ma van az utolsó nap, hogy lehet nevezni, a jelentkezőket – a tavalyi díj nem változott – szerdán 8.00-14.00 és 15.00-18.00 óra között várják a Várkői-stadionban.

A nevező csapatokat a tavalyi helyezéseik alapján most is a Szuperligába, az I. és II. osztályba, illetve a szeniorok két csoportjába, valamint a szenior +50-be sorolják be a szervezők.

■ H. L.

HIRDETÉS

BAMA.hu
A BARANYA MEGYEI ONLINE



NAPI MENÜ
SZELES kínálatból válogatna? Nem akar árnyékra vetődni?
Válassza ki az interneten KEDVENC ajánlatát!

A bama.hu napi menü oldalán baranyai éttermek kínálatából válogathat.

HOGY MINDIG CÉLBA ÉRJEN!



Ön pályázik, a nyilvánosság a mi dolgunk!

✓ Pályázati sajtóközleményekhez árajánlatok készítése, megjelentetése
✓ Szórólap, egyéb nyomdai kiadványok terjesztése
✓ Internet- banner készítése, megjelentetése
✓ Cikkek, interjúk nyomtatott sajtóban történő elhelyezése

Segítünk Önnek az adott kommunikációra jutó keret kihasználására megtalálni azt a legoptimálisabb formát, hogy Ön és cége maximálisan elégedett legyen.

Kérje testreszabott ajánlatunkat, kedvezményes lehetőségekkel állunk rendelkezésére: gyongyi.nagy@axelspringer.hu, vagy tel.: 72/505-060

Dunántúli Napló

Ha Csütörtök akkor
Kenyérgyári ABC
7627 Pécs, Vadász utca 83/A., régi Katica ABC helyén
Nyitva: hétfőtől vasárnapig 5 órától 20 óráig.
Március 20-án
Pécsi kenyér 1 kg 99 Ft
Zsemle 5 Ft
Kakaós csiga 49 Ft
Buszjáratok: 25, 26, 27, 40.



TOURS Grand ...a nyugodt utazás!
KÜLÖNLEGES AJÁNLAT NYÁRRA:
Török Riviéra, busszal, pécsi indulással 2 fős apartmanokban már 39.900 Ft/fő-től.
Görögország 9 helyszínre pécsi indulással már 23.900 Ft/főtől.
Márciusban 6% kedvezmény valamennyi ajánlatunkból!
Tájékozódjon weboldalunkon, vagy partnereinknél.
www.grandtours.hu
Grand Tours, Debrecen, 52/448-348

Pihenjen a Balaton-felvidéken!
Hunguest Hotel Pelion ****
Tartalom: szállás, büféreggeli, büfévacsora, Wellness-sziget használat (élmény-fürdő, termálvizes medencék, szaunák, gomba-zuhatag, nyakzuhatag, jacuzzi) Pinocchio Klub, szobai vezetékes internet, közösségi terekben ingyenes wi-fi, gyógybarlang igénybevétele, parkolás, áfa.
PELION PÓDIUM
ZSÉDA ÉLŐ KONCERTJE A PELIONBAN
2014. március 28 - 30. között
Kétágyas szobában már 15 900 Ft /fő / éjtől
HÚSVÉT A PELIONBAN
2014. április 18 - 21. között, 3 éj foglalása esetén
Kétágyas szobában már 17 900 Ft /fő / éjtől
Húsvéti gyermekprogramok széles választékával, valamint ünnepi ételvariációkkal várjuk Vendégeinket!



További kedvezményeket és információkat honlapunkon talál. 6 éves korig a gyermekek ellátása ingyenes.
www.hotelpelion.hunguesthotels.com

BARCSI GYÓGYFÜRDŐ ÉS REKREÁCIÓS KÖZPONT
10 medence, élményelemek, jakuzzi, szaunák, masszázs, gyógyászati részleg, reumatológiai szakrendelés, hidro- és elektroterápiás kezelések...
Családbarát fürdő, családbarát árakkal!
+ 100 nm gyógymedence, + gőzkabin, + finnszauna, + 2 infra szauna, + hidegkamra, + Kneipp taposó + merülő medence, + kiúszó folyósó, + megújult gyógyászati részleg
Nyitva: hétköznap 9.30-20, hétvégén 8-20 óra között



7570 Barcs, Május 1. u. 2. sz.
Tel: 82/565-500, 30/416-36-25, Fax: 82/463-143
www.gyogyfurdobarcs.hu, gyogyfurdobarcs@fibermail.hu

Tematikus utazásra csábít a tavasz

HÚSVÉT A népszokások és a gasztronómia a legnagyobb vonzerő ilyenkor

A húsvét mindig érdekes lehetőséget biztosít a tematikus utazások iránt érdeklődők számára mind a hazai, mind a nemzetközi turizmusban. Nemcsak az idehaza és külföldön is változatos népszokások miatt van így, hanem azért is, mert a hagyományos ünnep mindig egy hosszú hétvégét is jelent a kimozdulni vágyók számára, legyen az úti cél hazai vagy külföldi.

Természetesen a tavaszi ünnepen is a család az első, a legtöbben a közeli hozzátartozókat keresik fel húsvétkor. Akinek azonban nincs ilyen igénye, de szeretné megismerni az autentikus húsvéti népszokásokat, annak is vannak lehetőségei. Itthon elsősorban a falusi vendégfogadók nyújtanak ezen a téren széles körű ajánlatot, és ez nem csak a körmenet megtekintésére vagy a locsolásra vonatkozik, hanem a húsvéti gasztronómiai kínálat – főtt sonka, tojás, torma, patkókalács stb. – felvonultatására is érvényes.

A wellness-szállodák az utóbbi időszak divatja szerint természetesen a húsvét hosszú hétvégéjére is ráépítik tematikus csomagjaikat. Ezek keretében rögtön mód nyílik az ajándékba kapott utalványok elköltésére egy-egy masszázs vagy szépészeti – fodrász, kozmetikus – beavatkozás formájában. A fürdőkre épülő hazai szállodák immár évek óta hagyományosan külön csomaggal készülnek a húsvéti hétvégére.



FOTÓ: LÖFFLER PÉTER

A népszokások adják ilyenkor a leglátványosabb programokat

Bőven válogathat az ajánlatokból az is, aki a külföldi országok népszokásait, húsvéti ünnepi asztalait akarja megismerni ilyenkor. Érdemes megfigyelni, hogy milyen azonosságok és különbségek vannak mondjuk a szlovák, a szlovén, a lengyel vagy az olasz húsvétolás között. Nem árulunk el nagy titkot, hogy a legtöbb helyen a sonka és a tojás is szerepel a húsvéti menüsorban, de az is biztos, hogy mindenhol fölbukkan az asztalon és a népszokások között olyan, amire rácsodálkozunk. Olaszországban például a szalámi és a kolbászféléket is a húsvéti ételek közé sorolják. Itt a hagyományos sajttortához a Capocollo nevű szalámit kínálják, amelyet először húsvétkor vágnak fel.

Vezessen az utunk bárhová Európában, mindenhol a magyar üzletekben is milliószámra vásárolt legtipikusabb élelmiszer ilyenkor a tojás, amely a legősibb húsvéti jelkép, a termékenység és a bőség szimbóluma. A tojások festése, díszítése mind a mai napig fennmaradt, ám jelentősek a különbségek. Lengyelországban például kizárólag a legidősebb női családtag festheti pirosra a tojásokat.

Míg Magyarországon a tojást többnyire locsolkodók kapják, addig Görögországban egészen más a szerepe: húsvétvasárnap a színes tojások héjának feltörésével emlékeznek Krisztus feltámadására. ■

SPORT

Lionel Messi nagyot akar emeltetni a fizetésén

Immár hetedszer ül majd tárgyalóasztalhoz az FC Barcelona labdarúgócsapatának vezetősége, valamint Lionel Messi menedzsmentje, hogy újratárgyalják az argentin klasszis szerződését. Lapértesülések szerint Messi 16 millió euróról 25-re (!) kívánja feltornászni éves nettó bérét.



LIONEL MESSI

A Szombathely elleni győzelem sokat érne majd a legvégén is

PÉCS Hogy fontos lenne nyernie a PVSK-Pannonpower férfi kosárlabdacsapatának a Falco vendégeként ma este, idegenben, az nyilvánvaló – ennél már csak az nyilvánvalóbb, hogy ez nem lesz egyszerű. Ugyan a pécsiek idén egyszer már játszotta a szombathelyi arénában, s akkor minimális különbségű vereséget szenvedtek (januárban a hazaiak egy végletekig izgalmas mérkőzésen 74-73-ra nyertek), a helyzet azóta lényegesen bonyolódott: a Falco ugyanis kilenc győzelemmel és tizenöt vereséggel áll, s ha a vasi csapat el akarja érni a rájátszást (mégpedig egészen biztosak lehetünk abban, hogy el akarja), akkor lehetőség szerint minden meccsét, de legalább a hazaiakat be kell húznia.

– Azért ehhez nekünk is lesz egy-két szavunk – mondta el lapunknak Csirke Ferenc, a PVSK vezetőedzője. – Azt nem mondhatom, hogy ideális volt a felkészülésünk, hiszen Anthony Nelson és Veljko Budimir is kisebb sérüléssel bajlódik, de szerintem azért játszani fognak. Nagy Krisztián komolyabb sérülés után tér vissza, nagyjából nyolcvanszázalékos az erőnléte, de már a legutóbbi, Zalaegerszeg elleni mérkőzésen is pályára lépett, úgyhogy valószínűleg a szombathelyiek elleni is játszani fog.

A pécsiek tizenegy győzelemmel és tizennégy vereséggel állnak, ez pedig azt jelenti, hogy ha most érne véget a középszakasz, a baranyaiak a rájátszásban lennének.

– Ez nyilván jó, de nagyon sok van még vissza a bajnokságból, úgyhogy tényleg bármi megtörténhet – árnyalta a képet Csirke Ferenc. – A mostani, szerdai mérkőzés is fontos, de a szombati, Szeged elleni még fontosabb nekünk: egyértelmű, hogy ha ezt a kettőt behúznánk, akkor igen komoly esélyünk lenne arra, hogy ott legyünk a rájátszásban. ■ F. Z.

Nagyon szép volt, fiatalurak!

LABDARÚGÁS A PMFC a csikócsapatával is majdnem megverte a Videotont

PÉCS Bohócot csinált a fiatalokkal felálló PMFC-MATIAS a komplett első csapatát felvonultató Videotonból a Ligakupa negyeddöntőjének első mérkőzésén. A vége döntetlen lett, ami nagy bravúr ettől a pécsi együttestől.

K. Mayer András

Kedd, és már megint egy PMFC-meccs. Sűrű a program, talán még azoknak is, akik szeretik a focit, és szurkolnak a piros-feketéknek: a tegnapi mérkőzésre mintegy háromszázan látogattak ki, vagyis közel sem annyian, mint az MTK elleni bajnokira, vagy az Újpest elleni Magyar Kupa-összecsapásra.

Hiába, ez csak a Ligakupa, s bár a negyeddöntő első mérkőzése akár vonzóbb is lehetett volna a nézők számára, azért az edzői nyilatkozatokból mindenki leszűrte, most nem azt a csapatot fogja látni pécsi oldalon, mint az elmúlt napokban, hetekben. Nem is azt látta, hamar kiderült, hogy ezúttal zömmel a fiataloké lesz a pálya, akik, mint kiderült, kemény feladatot kaptak: megharcolhattak egy komplett Videotonnal.

Mondjuk nem csodálkoztunk rajta, hogy a fehérváriak itt mindent bevetettek, valahol tényleg kéne valamit domborítani. A bajnokságban rosszul állnak, elúszni látszik az aranyérem, a Magyar Kupában pedig a DVTK már megállította őket – marad tehát a Ligakupa. Ennek megfelelően álltak fel, tele voltak légiósokkal, akik láttán először átfutott az agyunkon, hogy ennek csúnya vége lesz, három-négy góllal nyernek a vendégek.

Ehhez képest!

Na ehhez képest az első félidőben a PMFC egyértelműen jobb volt a Videotonnál. Gólt rúghatott volna Rácz, aztán könnyedén betalálhatott volna Perics, hiszen büntetőt rúgott – de ami késik, szerencsére nem múlik. Öt perccel később az éppen a Videotontól kölcsönkapott Perics már nem hibázott, a pécsiek pedig vezetést szereztek, s az előny kitartott az első félidő végéig.



FOTÓ: LŐFFLER PÉTER

Milan Perics, a PMFC-MATIAS csatára (balról) helyrehozta hibáját azzal, hogy a kihagyott 11-es után gólt lőtt

Szép részsiker volt ez a hazalak számára, és nagy szégyen a vendégeknek.

Na, amit a második félidőben néhány fehérvári művelt, attól harsány röhögés tört ki a lelátón. Mamadu kétszer egymás után majdnem teljesen luftot rúgott, hogy aztán csapattársa, Vinícius is sután találja el a labdát! „Öreg, te havonta menynyiért gurítasz itt?" – hangzott el a lelátón, majd valaki megjegyezte: „Hajtsuk meg, mert ezek ellen az 1-0 kevés". Teljesen jogos volt a kritika, jogosak voltak az irónikus bekiabálások, mert a kutya nem mondta volna meg, hogy a fehérváriaknál az agyonfizetett sztárok vannak a pályán.

Futballt ugyanis a pécsiektől láttunk, főleg a bal oldalon Rácz Ferenc csipkedte magát, de Városi Viktoron is látszott, hogy bizonyítani akar. Szó sem volt arról, hogy tele lenne a nadrág, ami örömteli. Hátul azért sajnos akadtak hajmeresztő hibák, rossz megoldások, s bizony az egyikből Nikolics Nemanja kiszenvedte az egyenlítést.

A jókedvre egyébként nem lehetett panasz a lelátón, talán a megszokottnál is többet lehetett nevetni. „Végre! Magyar a magyar helyett! Miért haraptad el a végét?" – kiabált egy öblös hang a szpíkernek a nevek bemondása után, amikor Filipe Oliveirát Rodrigues Farias Edson, vagyis Paraiba váltotta...

A vége 1-1 lett, s kiderült, ennél valamivel gyengébb csapatot kell elküldeni a fehérvári visszavágóra, ha ezt a sorozatot fel akarja adni a PMFC. Csak miheztartás végett, így nézett ki a pécsi cserepad ezen a mecscsen: Steer Bence, Bailo Dávid, Gránicz Patrik...

Perics kihagyta a 11-est, majd belőtt egy másik gólhelyzetet

PMFC-MATIAS–VIDEOTON 1-1 (1-0)
LABDARÚGÓ LIGAKUPA *negyeddöntő, első mérkőzés. Pécs, PMFC-stadion, 300 néző. V.: Iványi.* **PMFC-MATIAS:** *Helesfay D. – Erdős, Gajág, Balogh B., Lantos, Turi – James – Városi, Zsdrál, Rácz (Bailo, 71.) – Perics (Gránicz, 76.). Vezetőedző: Lőrincz Emil.* **VIDEOTON:** *Tujvel – Brachi, Tar, Vinícius, Mamadu (Hudák, 57.) – Vitor Gomes – Lupeta (Zé Luis, 63.), Nildo, F. Oliveira (Paraiba, 77.), Alvarez – Nikolics N. Vezetőedző: José Gomes.*
SÁRGA LAP: *Hudák (66.).*
28-29. PERC: *Vinícius buktatta Városit a 16-oson belül, Erős Gábor játékvezető büntetőt ítélt. A tizenegyest Perics végezte el, ám rosszul lőtte, így a jobbra vetődő Tujvel hárítani tudott.*
34. PERC: *Perics bolondította meg a vendégvédőket a bal oldalon, aztán 5 méterről a kapuba helyezett* **(1-0).**
61. PERC: *Nikolics Nemanja kapott jó labdát, majd jobbról, 13 méterről szépen kilőtte a hosszú alsót* **(1-1).**

RÖVIDEN

LABDARÚGÁS Az NB I. 20. fordulójának hétfői mérkőzésén a Bp. Honvéd hazai pályán 1-1-es döntetlent játszott a Pakssal. Gólszerzők: Daud (52. – 11-esből), ill. Délczeg (42. – 11-esből). A Honvéd a hetedik, a Paks a tizenötödik helyen áll. *(kma)*

TÚRAKEDVELŐKNEK Március 22-én, szombaton nyílt túra indul az Óbánya–Kisújbánya–Pusztabánya–Hosszúhetény 14 km-es útvonalon. Találkozás a pécsi autóbuszpályaudvaron a 9-es kocsiállásnál 6.15-kor, túravezető Földes Béla. *(kma)*

LABDARÚGÁS Megyei I. osztály, vasárnapról elhalasztott mérkőzés: Pécsvárad–Siklós 2-4. *(n)*

DZSÚDÓ A Pécsi Küzdősport SE eredményei a barcsi regionális versenyen. Diák korcsoport: 1. Wichman Dávid, 1. Csukay Barnabás, 1. Hodosi Krisztián, 2. Hodosi Ákos, 2. Fürtös Levente, 3. Kora Martin. Serdülők: 1. Szabó Kíra, 1. Bogolin Patrik, 2. Pintér Balázs, 3. Poletto Lukács. Ifik: 1. Hodosi Norbert, 1. Kéméndy Tamás, 3. Milos Mercédesz, 3. Dúl Dávid, 3. Pintér Tamás, 3. Bogolin Patrik. Junior, felnőtt korcsoport: 1. Böröcz Olivér, 1. Schmelás András, 1. Keller Bettina, 1. Tornyos Balázs, 1. Schobert Zsombor, 1. Luczai Dóra, 2. Kovács Zoltán, 2. Luczai Dalma, 3. Balázs Richárd, 3. Varga Zsolt, 4. Bakonyi Zoltán. *(kma)*

CSELGÁNCS Az országos felnőtt bajnokságon, Kecskeméten a nőknél a 70 kg-os súlycsoportban Szabó Franciska 1., az 57-ben Szabó Katinka 3., a férfiaknál a 81-ben Szabó Frigyes (mind Varga Csepp Egerág) 7. lett. *(n)*

HALÁLOZÁS Nyolcvanéves korában elhunyt Bögödei József, aki évtizedeken keresztül a Szigetvári Labdarúgó Szövetség elnökségi tagja, a Játékvezetői Testület elnöke volt. Korábban négy évtizeden át játékvezetőként tevékenykedett. Temetése ma 11 órakor lesz Szigetváron, a Kanizsai temetőben. *(n)*

Buzánszky Jenő díjakat adott át

LABDARÚGÁS Jó tanuló-jó sportoló diákok köszöntése

PÉCS A Leőwey Klára Gimnáziumban a Buzánszky Alapítvány által szervezett középiskolás labdarúgótornára a közelmúltban Pécsre látogatott a Nemzet Sportolója, Buzánszky Jenő.

ENNEK keretében a róla elnevezett díjakat átadta annak a három fiatalnak, akik a tanintézet nemzetközi és országos szinten is elismert sportolói amellett, hogy jók a tanulmányi eredményeik. 2014 díjazottja lett Hesz Dominika (ritmikus gimnasztika), Fercsik Szabolcs (úszás) és Lengyel Zoltán (országúti kerékpár).

■ H. L.



FOTÓ: KISS VIKTOR

A Buzánszky-kupán középiskolás csapatok játszottak egymással

Mit tud kifőzni Moyes az Olympiakosz ellen?

MANCHESTER–DORTMUND Nincs annál cikibb, amikor egy futballedzőt pont az ellenfél szurkolói „istenítenek". A Manchester United vasárnapi, Liverpool elleni bajnokiján a vendégdrukkerek egy molinót feszítettek ki, rajta a felirattal: „David Moyes egy edzőgéniusz". Ha komolyan gondolták volna, rendben, de csak úgy sütött róla az irónia. Nem mellékesen a Pool 3-0-ra nyert...

Elképzelhető, hogy ma este a sajátjaitól kap valami „kedvességet", ha a United nem jut tovább a nyolcaddöntőben az Olympiakosz ellen. Mérget nem vennénk Rooneyék sikerére, hiszen a görögök otthon 2-0-ra győztek, ugyanakkor kétségtelen, hogy a jobbik csapat a Manchester.

A másik szerdai párharc során valószínűleg nem születik semmiféle meglepetés, az első meccset idegenben 4-2-re megnyerő Dortmund ki fogja ejteni az orosz Zenitet. És hogy itt is essen néhány szó az edzőkről: a szentpéterváriaknál Luciano Spallettit a múlt héten menesztették, a német tréner, Jürgen Klopp pedig 10 ezer eurós büntetést kapott, mert a Mönchengladbach elleni bajnokin üvöltözött a negyedik játékvezetővel.

A mai program: Manchester United–Olympiakosz, Dortmund–Zenit (mindkettő 20.45).

■ K. Mayer A.

HIRDETÉS

CORNER pénzváltó és zálogház
MoneyGram
Pécs, Rákóczi út 39/D
Tel.: 06-72/224-248
Nyitva mindennap: 8–21 óráig
www.cornergroup.hu

Pénznem (1 egységre)		Vétel	Eladás
EURO	EUR	309,0000	313,4900
USA DOLLÁR	USD	222,0000	226,9900
SVÁJCI F.	CHF	253,5000	259,9900

Közületeket is kiszolgálunk!
Befektetési arany értékesítés!
Érvényben: 2014. március 18.

ZÁLOGHÁZ AJÁNLATA:
Befektetési arany értékesítés kedvező napi árfolyamon!
Cím: 7621 Pécs, Rákóczi F. u. 39/D
Tel.: 06 72/227-173
Nyitva: H-P: 8.30-17.30 Szo: 8.00-12.00
web: www.cornergroup.hu

2014. március 20., csütörtök • XXV. évfolyam, 66. szám. Ára: 160 Ft. Előfizetve: 112 Ft

Új Dunántúli Napló

KÖZÉLETI NAPILAP

WWW.BAMA.HU WWW.DUNANTULINAPLO.HU



KERESSE A BAMA.HU OLDALON! KÉT KILOMÉTERES SZAKASZON ÚJUL MEG A 66-OS FŐÚT ▶ WWW.BAMA.HU

MACSKÁK HEVERÉSZTEK A PÉKSÉG LISZTJÉBEN ▶ 3. OLDAL

A MACARONT ÜNNEPLIK MA VILÁGSZERTE A SÜTEMÉNY RAJONGÓI ▶ 9. OLDAL

EGY PERCBEN

Indul a diplomamentő program

PÉCS Hosszas huzavona után végre pont került a sokáig halogatott diplomamentő program ügyének végére: immár lehet regisztrálni a nyelvtanfolyamokra, egészen április negyedikéig. ▶ 4. OLDAL

IDŐJÁRÁS

Ma gyenge légmozgás mellett változóan felhős, napos idő lesz Baranya megyében, jelentős felmelegedéssel. ▶ 12. OLDAL

Olykor énekel is

PÉCS Lassan tíz éve Vincze Balázs vezeti a Pécsi Balettet, munkáját szakmai és közmegelégedésre végzi. ▶ 5. OLDAL

Új tetőt kapott a sportcsarnok

KOMLÓ A napokban befejeződött a Városi Sportközpont tetőszerkezetének felújítása. A munkálatok során teljes egészében kicserélték a tető vízszigetelését, valamint plusz hőszigeteléssel látták el. ▶ 3. OLDAL

ÜGYELET

OLVASÓSZOLGÁLAT 8–10 óráig – a vonal végén Wald Kata 80/200-088

TERJESZTÉS 8–16 óráig – kézbesítéssel kapcsolatos problémák esetén 40/510-510

HIRDETÉS 8–16 óráig – ha hirdetni kíván lapunkban, ezt a számot hívja 72/505-079

E-mail: bama@bama.hu

PILLANATFELVÉTEL

Ön elmegy a Zsolnay-negyed tavaszi fesztiváljára?

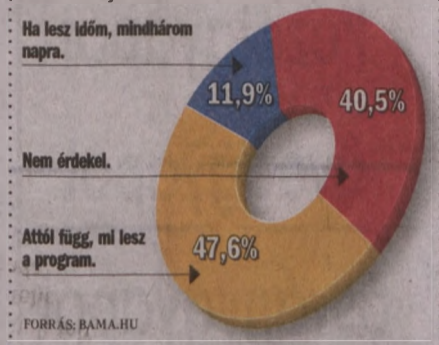

FORRÁS: BAMA.HU

PÉLDÁUL

Direkt megszámoltuk: kis délutáni sétánk során hatszor keltünk át zebrán – és mindannyiszor rögtön az első autó átengedett minket. Sőt, abból sem volt fesz, amikor a gyerekek éppen az egyik átkelés kellős közepén gondolták úgy, hogy kicserélik a fagyijukat, hiszen hát meg kell kóstolni a másikét is. Amíg a vanília és az eper vándorolt, állt a forgalom, de senki sem dudált, senki nem ökölrázott. Béke volt, nyugalom. Azt azért utólag bevallhatjuk, a fagyicserés akciónál kicsit izgultunk, de a vanília birtokosának megvolt a mindent vivő válasza: „Apa, a zebra a gyalogosoké, és különben is: nem várhatott tovább a csere, ilyen melegben gyorsan olvad a fagyi!" *F. Z.*

Negyed évszázada fogyunk

PÉCS Már veszélyben a Dunántúl legnagyobb városa titulus



FOTÓ: LŐFFLER PÉTER

PÉCS A baranyai megyeszékhely lakossága mintegy 23 ezer fővel fogyott a rendszerváltás éve óta. Győr és más – fejlődő gazdasággal rendelkező – hazai városok példája azt mutatja, hogy ezt a folyamatot kizárólag a helyi gazdaság erősítésével lehet megfordítani. ▶ 3. OLDAL

Baranyából exportálták a lányokat

AKCIÓ Mohácsi tagjai is voltak a Belgiumban működő bandának

MOHÁCS–BUDAPEST Azt követően, hogy tavaly szemet szúrt a belga rendőröknek, hogy a Gentben dolgozó prostituáltak többsége magyar, nyomozni kezdtek: arra voltak kíváncsiak, kik állhatnak a háttérben. Kiderült, egy magyar bűnbandáról van szó, akik nagy pénzt ígérve főképp Baranyából toborozták a fiatal nőket, a gyanú szerint legkevesebb harmincat. A bandatagok nem árultak egészen zsákbamacskát, megmondták a nőknek, hogy milyen munkáról van szó, vagyis a lányok önként utaztak Belgiumba. Oda megérkezve viszont elvették az útlevelüket, hogy ne szökhessenek meg, s arra is kényszerítették őket, hogy védekezés nélkül létesítsenek szexuális kapcsolatot a szolgáltatásaikért fizetőkkel, a bevételüket pedig elvették – aki nem adta önként, attól fenyegetéssel vagy veréssel. Eddig tíz embert fogtak el, kettőt Mohácson a múlt héten. Ők jelenleg kiadatási őrizetben vannak, Belgiumban vonják őket felelősségre. A belga törvények szerint emberkereskedelem miatt legfeljebb tízéves szabadságvesztés szabható ki. A gyanúsítottaknál tartott magyarországi házkutatások során a rendőrök mesés értékeket is lefoglaltak. ▶ 4. OLDAL

Harmincezer céget szüntettek már meg eddig kényszertörléssel

BUDAPEST–PÉCS Egyre több céget vezetnek ki kényszertörléssel a piacról, idén márciusig csaknem 30 ezer céget szüntettek meg így – közölte a feketelista.hu gazdasági adatbázis. Ezt az eljárásformát 2012 augusztusától alkalmazzák a cégbíróságok, és az idén gyorsulni látszik a folyamat: három hónap alatt már 2216 társaság neve tűnt el a cégjegyzékből. Debrecenben 572 cég ellen kellett alkalmazni a kényszertörlést tavaly, Miskolcon 349 kényszertörlésre került sor. Pécsett a múlt évi 337 kényszertörlés után az idén újabb 104 céget érintett ez a cégbírósági döntés. ■

PMFC-MATIAS: nagy a csend a háttérben

PÉCS A PMFC-MATIAS labdarúgócsapatánál a pályán minden rendben van, a piros-feketék több fronton is derekasan helytállnak. Eközben a klubházban elsősorban a licencügyekkel foglalkoznak. A Matyi Dezső december végi, nagy vihart kavaró bejelentése (amelyben elmondta, kiszáll a pécsi futballból, nem finanszírozza tovább) után tapasztalható kezdeti nagy nekibuzdulás mostanra alábbhagyott. Nem hallani lázas befektetőkeresésről, nincs a láthatáron megmentő, és a város sem tett új vételi ajánlatot. ▶ 14. OLDAL

Cséfalvay: vége az ingyenpénz korszakának

BUDAPEST – Magyarországon az ipar részesedése a GDP-ből 26 százalék, miközben az uniós átlag 16 százalék. Nyilvánvaló, hogy az iparhoz kapcsolódó szolgáltatások is ugyanilyen fontosak. Ugyanakkor az iparpolitikának nem érdemes fogadásokat kötnie a jövő húzóágazataira, főleg nem 7 évre előre. Ha például 2006-ban valakit megkérdeznek, mi akar lenni, senki nem mondta volna azt, hogy okostelefonokhoz készít majd applikációkat, ma meg gombamód szaporodnak az ilyen cégek – mondta Cséfalvay Zoltán, az NGM államtitkára. ▶ 7. OLDAL



FOTÓ: LŐFFLER PÉTER

Vándorkiállítás a vasútállomáson. Március 21-ig látható Pécsett a vasútállomáson a holokauszt-emlékmű mellett Az Élet Menete Alapítvány holokauszt-vándorkiállítása, amely 2007 óta járja az országot. A vándorkiállítás emléket állít a hetven évvel ezelőtt elhurcolt zsidó polgároknak, akikkel a vasútállomásról gördült ki a szerelvény, és akik közül kevesen tértek vissza. A kiállításon az elhurcoltak bőröndjei mellett fotókkal és installációkkal mutatják be a szörnyű eseményt

Sokan járnak pórul a külföldi ékszergyárakban

Egyre több magyar turistát csapnak be, és vásároltatnak meg velük külföldön hamis vagy a vételárnál jóval kevesebbet érő ékszert. Magyarországon már több per is előkészületben van ilyen bevásárlóutakat szervező kisebb irodák ellen. A felelősségük azonban kérdéses, hiszen nem feltétlenül tudhatnak arról, hogy az utasaikat becsapják. Ékszer vásárlásáról pedig egyébként is mindenki maga dönt. Igaz, panaszok szerint az ilyen vásárlások körülményeit úgy szervezik, hogy az utasnak már kínos lenne nem vásárolni. ▶ 8. OLDAL

Az akció érvényes:
2014. március 20 - március 22. - a készlet erejéig!

Friss
Csirkemell
(csontos)



999 Ft/kg

20 éves!
NOVRO
HÚSPIAC
20 éves!
Szupermarket
Pécs, Mártírok útja 13.
NYITVA: H-P: 6.30-18.30 Sz: 6.30-14.00

Füstölt
Kolozsvári szalonna



1899 Ft/kg

Friss
Sertés Oldalas



1059 Ft/kg

Biopon
Takarékos
Mosópor



979 Ft/cs
489 Ft/kg

www.novro.hu

HŐSZIGETELÉS SZÁRAZÉPÍTÉS

weber terranova

VAKOLATOK
RAGASZTÓK
SIMÍTÓK
ESZTRICHEK
FORGALMAZÁSA
a minőség garancia!
HÍVJON!

AKCIÓ

Hőszigetelő rendszerek JUB



Knauf üveggyapot Classic 039
5 cm-es **312 Ft/m²**



Knauf FACTPLUS ásványgyapot
10 cm-es **825 Ft/m²**



Gipszkarton profilok nagy választékban



Gipszkarton
12,5 mm-es (norgips)
485 Ft/m²

Szárított léc I-II. oszt.



Az árak az áfát tartalmazzák és március 20-tól április 15-ig, ill. a készlet erejéig érvényesek.

KNAUF
kőzetgyapot
üveggyapot
ásványgyapot
AKCIÓ!



72/520-591
Kérje árajánlatunkat e-mailben!
szigetmapecs@indamail.hu

SZI-GE-MA
www.szigema.hu
hőszigeteljen velünk! megéri!

A ZÖLDÉRT UDVARBAN!
Pécs, Megyeri út 66.
Nyitva tartás:
hétfő-péntek: 7.00-16.30 óra,
szombat: 7.30-12.00 óra

HÍREK

Baranya MÁRCIUSBAN A szervezett természetismereti programok és kirándulások középpontjában országszerte a barlangok állnak. A Barlangok Hónapja elnevezésű eseménysorozat a barlangok világára, a természet erőinek munkája nyomán évmilliók alatt létrejött csodálatos felszín alatti képződményekre, valamint a barlangok élővilágának titkaira hívja fel a figyelmet. A programsorozat baranyai eseményeinek helyszíne az Abaligeti-barlang, a tettyei Mésztufabarlang és az orfűi Mészégető-források barlangja. Abaligeten a hétvégén Denevérek ébredése címmel tartanak túravezetéseket. *(k)*

Kölked A FALU önkormányzata is jelentkezett a közösségi szolgálatot biztosító intézmények közé, így náluk is eltölthetik a diákok az érettségihez szükséges ötvenórás közösségi szolgálatot. A polgármesteri hivatalban már várják az érintett tanulók és iskolák jelentkezését. *(mb)*

Pécs A PÉCSI Tudományegyetem Földrajzi Intézete és a Földtudományok Doktori Iskola március 18-án Tóth József Emlékkonferenciát rendezett. A konferencia fő témái Tóth József munkásságának mérföldköveihez kapcsolódóan a hazai térszerveződés, a térszerkezet, illetve a változó magyar településrendszer aktuális kérdései, az Alföld fejlődésének tendenciái, továbbá a geográfia, mint tudomány fontos kérdései voltak. *(fz)*

Pécs „RÉGEN VOLT? Hol is volt?" címmel rendezik meg pénteken a Raul Wallenberg Egyesület történelmi vetélkedőjének középdöntőjét a PTE BTK (Pécs, Ifjúság útja 6.), A. épület, kari tanácstermében. A vetélkedő előtt előadásokra is sok kerül, amelyen többek között a régióban élő zsidóság története és holokausztja, valamint Wallenberg és más diplomaták embermentő tevékenysége lesz a téma. *(fz)*

Pécs PÉNTEKEN ESTE hétkor rendezi következő, improvizáción alapuló estjét a pécsi Improvokál Társulat. A Zsákbamacska című előadás helyszíne ismét a pécsi FIKSZ lesz. *(fz)*

Munka nélkül fogyatkozunk

NÉPESSÉG Ha nem pörög a gazdaság, a lélekszám is csökkenni kezd

DÉL-DUNÁNTÚL Hazai városaink legfrissebb lélekszámadatai egyértelműen tanúskodnak arról, hogy a gazdaságnak mekkora népességmegtartó ereje van. A hiánya pedig ellentétes hatást vált ki.

Kaszás Endre

Az elmúlt két évtized legnagyobb bónuszát kétséget kizáróan Győr és Kecskemét húzta a hazai városok közül, mégpedig az Audi és a Mercedes nagyberuházásaival. Míg Győr esetében a hatás már évek óta kézzel fogható – gyakorlatilag zéró szinten van a munkanélküliség, és minimális a népesség fogyása is –, Kecskeméten és körzetében az elkövetkező esztendőkben várható a kedvező folyamat megindulása.

Az úgynevezett „magberuházások" ugyanis nemcsak további nagy, munkahelyteremtő befektetőket vonzanak be, hanem egyre szélesedő sugarú körben gyűjtik maguk köré a beszállítókat, kiszolgáló vállalkozásokat. A két hazai nyertes ellenpéldáját mutatja sajnálatos módon Pécs. A baranyai megyeszékhelyen ugyanis nemhogy az autóipari óriásokhoz hasonló méretű beruházó nincsen, a rendszerváltás után érkező multik – Nokia, Elcoteq, Ensto – is egymás után hagyták el a várost, és ezt a lélekszám alakulása is tükrözi.

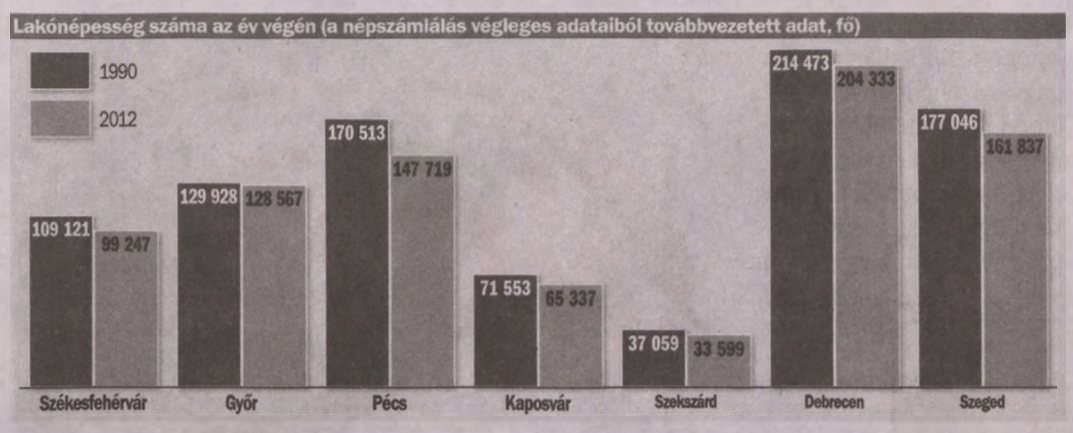

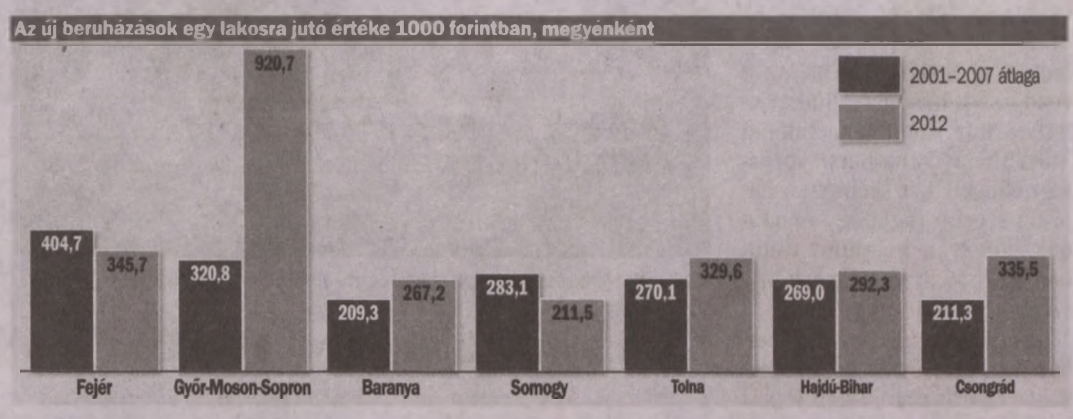

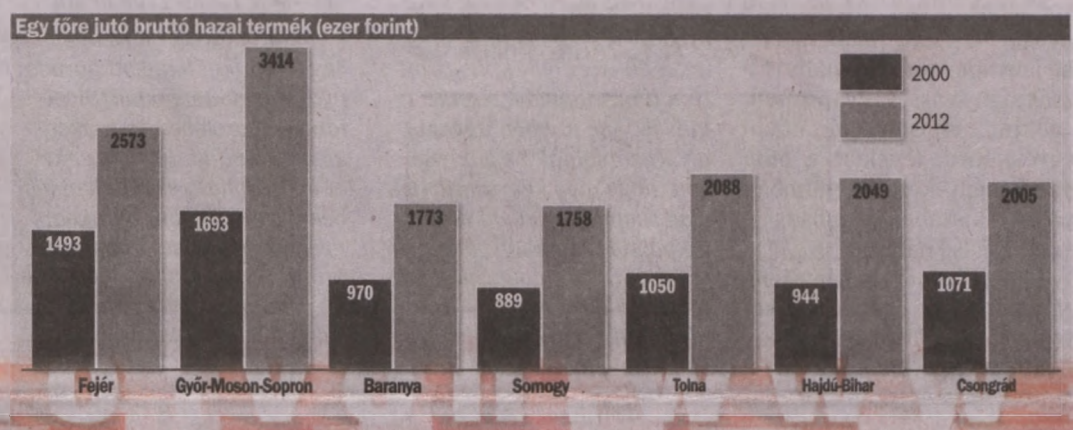

A legnagyobb?

AZ ELMÚLT *húszegynéhány év alatt a hazai városok közül Pécs vesztette a legtöbb embert a lakosságából. A baranyai megyeszékhelyen jelenleg mintegy 23-24 ezer fővel laknak kevesebben, mint a rendszerváltás évében. Kaposvár és Szekszárd mindössze néhány ezer fővel fogyatkozott ugyanebben az időszakban, és ha Győr adatait megnézzük, az látszik, hogy csupán néhány száz fős, azaz gyakorlatilag nulla a fogyás mértéke. Ha a folyamat tartósan folytatódik, egy újabb hasonló, húsz-huszonöt esztendő azt eredményezheti, hogy Pécs elveszíti a Dunántúl legnagyobb városa pozíciót és titulust is.*

Dupla veszteséget jelent az elvándorlás

EGY-EGY VÁROS *gazdasága és a lélekszám alakulása több ponton is kapcsolódik egymáshoz. Azokban a térségekben, ahol van munkalehetőség, egyértelműen kimutatható, hogy lényegesen kisebb a munkaképes korú emberek elvándorlása. Ez önmagában is jótékony hatást gyakorol a népesség alakulására. Ráadásul, mint eddig Győr, és most már Kecskemét esetében is, egy-egy nagyfoglalkoztató megjelenése az odavándorlási folyamatot is erősíti. Az új munkahelyek pedig da könnyebben mozduló, fiatalabb munkavállalókat vonzzák, akik nemcsak új lakhelyük átlagéletkorát javítják, hanem születő gyerekeik tovább erősítik a kedvező demográfiai folyamatot.*

ENNEK ELLENPÉLDÁI *a gazdaságilag gyengébben teljesítő városok. Ezek esetében ugyanis évről évre emelkedik a munka, illetőleg a hozzá kapcsolódó jobb megélhetés reményében elvándorló emberek száma. A távozók a már említett hazai célkörzetek – Budapest mellett Győr-Moson-Sopron, Fejér, Komárom-Esztergom – mellett gyakran veszik külföld felé az irányt. A maradó idősebb generáció tagjaitól pedig egyre inkább kevéssé várható a gyerekvállalás, ezért nagyobb a lélekszámfogyás, az elöregedés üteme.*

A munkára is kihat

A LAKÓNÉPESSÉG *alakulásának függvényében érdekes képet mutatnak az egyes hazai városok munkanélküliségi adatai is. A létszámban alig fogyatkozó Győr esetében például az alig több, mint háromezer álláskereső azt jelenti, hogy gyakorlatilag aki komolyan el akar helyezkedni a városban, az meg is teheti. A dél-dunántúli megyeszékhelyeken – ahol az egyes megyéken belül egyébként a legjobb a foglalkoztatási helyzet – ugyanakkor már korántsem ilyen jó a helyzet, a korábban jó foglalkoztatási mutatókkal rendelkező Pécsett is közel nyolcezer álláskeresőt tartanak nyilván.*

JEGYZET



FÜLÖP ZOLTÁN

Elfogy még a levegő is

AMIKOR MÁR a szűken vett családunkban is találunk olyat, aki inkább külföldön próbál boldogulni. Amikor az osztálytalálkozó szervezésekor kiderül, hogy az egykori barátok, barátnők a régi címen már nem elérhetőek. Amikor a meccs kezdése előtt pár perccel simán találunk parkolóhelyet. Amikor a koncert hivatalosan „technikai okok", valójában a totális érdektelenség miatt elmarad. Amikor a négyemeletes lakógyűlésén rajtunk kívül mindenki nyugdíjas. Amikor szombaton délben átautózunk a városon, és egyetlen bóklászó embert sem látunk sehol. Amikor üresek a mozitermek, nincs sor a pattogatott kukoricásnál.

NA, LEGKÉSŐBB akkor szembesülünk azzal, hogy nagy a baj.

ELFOGYUNK. KÁR lenne tagadni. Igaz, nem is próbálja senki – legfeljebb árnyalni. Hogy hát ez országos tendencia, meg hogy Budapest elszippantó erejével nem lehet versenyezni. De ez csak részben igaz: az országos népességfogyás valóban tény, de már nem Budapest a rivális. Hanem például Győr – ahol van ipar, ahol vannak tervek, s ahol emiatt a lélekszám egyáltalán nem csökken drasztikusan.

PEDIG VOLT itt nem egy olyan esemény, amely lendületet adhatott volna ennek a mindig nyafogó régiónak. Rendszerváltás, autópálya-építés, uniós csatlakozás, EKF – ám a lendület annyi volt, mint az oviban a versenyfutás: tartott a következő fáig, aztán mindenki ment vissza játszani. A lehetőségek elmentek, néha még szomorkodunk is emiatt, aztán megyünk abba a világba, amelyben mindig vasárnap délután van, semmittevéssel, unatkozással, magunkban dörmögéssel.

S AMELYBEN lassan elfogy még a levegő is.

Új, szigetelt tetőt kapott a komlói sportcsarnok

KOMLÓ A napokban befejeződött a Városi Sportközpont tetőszerkezetének felújítása. A munkálatok során teljes egészében kicserélték a tető vízszigetelését, valamint plusz hőszigeteléssel látták el. Az új építmény korszerű vízszigetelő rendszerével minden műszaki követelménynek eleget tesz. A január végén indult beruházás teljes költségvetése közel bruttó 26 millió forint volt, ebből 7,9 milliós önrészt az önkormányzat és a Komlói Fűtőerőmű biztosította. A fennmaradó pénz a látványcsapat sportágak támogatására fordítható társaságiadó-hozzájárulásból származik: egy győri székhelyű konzorcium ajánlotta fel az összeget, akik a kivitelezést is elvégezték az elmúlt másfél hónapban. Polics József polgármester elmondta, reményeik szerint ezzel a felújítással évtizedekre sikerült megoldani a tető szigetelési problémáját, így megfelelő körülmények között edzhetnek és versenyezhetnek a város sportolói. Az elmúlt évtizedekben kevés fejlesztés (például parkettázás) történt a Sportcsarnokban, de egy pályázat kapcsán 2011-ben nyílászárcseréket, homlokzatszigetelést és fűtéskorszerűsítést hajtottak végre, amelyet most a tető víz- és hőszigetelése követett. ■ K. E. I.



FOTÓ: LŐFFLER PÉTER

Építik a kolosszust. Megérkeztek szerdán a pécsi Széchenyi térre Leonardo da Vinci híres lótanulmánya, a Sforza kolosszus alapján elkészített hatalmas szobor darabjai. A kedden már felépített alapzatra felhelyezték a szobor több darabját is, a lábak felerősítésével kezdve a munkát. Az áprilisban kezdődő pécsi Da Vinci-kiállítást reklámozó gigantikus lovat a tervek szerint már ma összerakják, az építés azonban még nem fejeződik be, néhány napos finomhangolásra lesz még szükség. *(bsa)*

Macskák heverésztek a pékség „fekete" lisztjében

BARANYA Megdöbbentő állapotok uralkodtak abban a pékségben, amelyhez egy Horvátországból érkező gyanús szállítmány nyomán jutottak el a NAV munkatársai. A pénzügyőrök közúti ellenőrzés során állítottak meg egy kamiont, ami Horvátországból érkezett, és olyan liszttel volt megrakva, amiről a szállító számlát nem, csak egy horvátországi malomból származó árukiadási bizonylatot tudott bemutatni. A fuvarozó a rakománnyal egy mohácsi pékségbe tartott. A pénzügyőrök értesítése alapján a hivatal revizorai is megérkeztek a pékségbe. Az üzemben mindenhol kosz, rendetlenség, a falakon penészfoltok, a padlózaton szanaszét hagyott eszközök voltak. A szétszórt lisztben macskák pihentek.

A pékségben talált 21 zsák lisztről a vállalkozó nem tudott számlát bemutatni. Kiderült, hogy januártól folyamatosan, 14 ezer 400 kilogramm lisztet vásárolt számla nélkül Horvátországból úgy, hogy közösségi adószámmal nem rendelkezett. Utólag kiváltotta ugyan a szükséges adószámot és beszerzett egy számlát is a teljes árumennyiségről, de a teljesítés kelte nem egyezett a tényleges teljesítési időszakkal. A vállalkozó jelentős bírságra és további hatósági vizsgálatokra számíthat. ■ K. E.

Április negyedikéig lehet jelentkezni a diplomamentő programra

PÉCS Hosszas huzavona után végre pont került a diplomamentő program ügyének végére: immár ugyanis lehet regisztrálni a nyelvtanfolyamokra.

A programra egészen április negyedikéig jelentkezhetnek az erre a célra létrehozott online felületen (az Országos Foglalkoztatási Közhasznú Nonprofit kft. honlapján) azok a végzett hallgatók, akik sikeres államvizsgát tettek, a nyelvvizsga hiánya miatt azonban nem vehették át az oklevelüket. További feltétel, hogy ne álljanak hallgatói jogviszonyban egyetlen felsőoktatási intézménnyel sem, és legyen alapfokú nyelvismeretük.

A képzések várhatóan április végén indulnak. Az eredeti tervekhez képest időközben kibővítették a választható nyelvek körét, így nemcsak angol és német, hanem francia kurzusokat is tartanak majd. A képzéseket minden megyében, összesen hetvenhárom helyszínen szeretnék elindítani, s a jelentkezők a későbbiekben választhatják majd ki a nekik megfelelő időpontot és intenzitást – a nyelvvizsgát 2015. december 31-ig kell letenni.

A diplomamentő programra a kormányzat hárommilliárd forintot különített el, ebből számítások szerint nagyjából tízezren tanulhatnak nyelveket. ■ F. Z.

A belgák közbeléptek

„LEÁNYEXPORT" Baranyai nőket kényszeríthettek prostitúcióra

MOHÁCS–BUDAPEST Feltehetően kiadják a belga igazságszolgáltatásnak azt a két, Mohácson elfogott gyanúsítottat, akik a rendőrök szerint részt vettek baranyai fiatal nők szexuális kizsákmányolásában, Belgiumban.

M. B.

Belga rendőrök is részt vettek Mohácson a Nemzeti Nyomozó Iroda készenléti egységének múlt héten Mohácson végrehajtott akciójában. Mint az a rendőrség későbbi, Budapesten tartott sajtótájékoztatóján kiderült, a Duna-parti városban elfogott két személy a hatóság szerint tagja egy bandának, amely a belgiumi Gentben baranyai lányokat kényszerített prostitúcióra.

Mindketten kiadatási őrizetben vannak, az ilyenkor szokásos eljárás után Belgiumban vonhatják majd felelősségre nyolc, szintén emberkereskedelemmel és szexuális kizsákmányolással gyanúsított, odakint elfogott társukkal egyetemben. (Ezekért a bűncselekményekért Belgiumban tíz év a kiszabható szabadságvesztés felső határa.)

A belga rendőrség képviselői elmondták, az ügyben azt követően indult nyomozás, hogy Gentben egy hatósági ellenőrzésen kiderült, hogy az ott dolgozó prostituáltak többsége magyar. A belga rendőrök ezután azt kezdték vizsgálni, kik vihetik szervezetten a lányokat Belgiumba Magyarországról – így akadtak utóbb a banda nyomára.



FOTÓ: AS

A lányok többsége tudta, hogy prostituáltként kell dolgoznia

A társaság tagjai a rendőrök szerint tizennyolcadik életévüket éppen csak betöltött lányokat futtattak, a 30-50 fiatal többségét Baranyában toborozták. A lányok többsége ugyan tudta, hogy prostituáltként kell dolgoznia, ám a rendőrök szerint Belgiumban elvették tőlük az útlevelüket, az ígértnél sokkal kevesebb pénzt kaptak, valamint arra is kényszerítették őket, hogy védekezés nélkül létesítsenek szexuális kapcsolatot a szolgáltatásaikért fizetőkkel.

Mindeközben a bandatagok gazdagodtak, erre utal legalábbis, hogy a Mohácson, Nyíregyházán és Budapesten, a gyanúsítottak lakásán tartott házkutatások során csaknem tízmillió forint készpénzt, valamint ennek az értéknek a sokszorosát képviselő luxusautókat és ékszereket is lefoglaltak a rendőrök.

A hatóság részéről annyit közöltek még, hogy a társaságnak még vannak szökésben lévő tagjai, őket nagy erőkkel továbbra is keresik kerítés gyanúja miatt.

Kérdés, mit mondanak a lányok a bíróságon

A TAPASZTALATOK *szerint az emberkereskedelemmel kapcsolatos ügyek megítélése azon áll vagy bukik, hogy milyen tanúvallomást tesznek a lányok. Sok esetben ugyanis arról számolnak be a bíróságon, hogy nem kényszerítették őket semmire, szabad akaratukból döntöttek úgy, hogy prostituáltként dolgoznak külföldön. Ekkor viszont – ha nincs más, perdöntő bizonyíték – emberkereskedelemért nem, csak a jóval enyhébben minősülő kerítésért ítélhetik el a vádlottakat. Így történt ez egy 2006-ban lebukott baranyai – családtagokból álló – társaság esetében is, akiket azzal vádoltak, hogy tizenkét nőt vásároltak, és adtak el többek között külhoni bárokba, tizenötöt pedig saját maguk futtattak. Az elsőrendű vádlottat végül négy évre ítélték, társai pedig ennél kevesebbel megúszták.*

KRIMIHÍREK

Gyorsan elfogták a két fatolvajt a rendőrök

A KISDOBSZA melletti erdőből hétfőn ismeretlenek hat akácfát loptak el. A település körzeti megbízottja már másnap megtalálta azt a két nagydobszai lakost, akik alaposan gyanúsíthatóak voltak a cselekmény elkövetésével. A testvérpár a kihallgatásakor elmondta, hogy az eltulajdonított fát a településen egy ismerősüknek adták el. Az intézkedő rendőrök a fát megtalálták és le is foglalták. A két férfi ellen – akik a bűncselekmény elkövetését elismerték – a Szigetvári Rendőrkapitányság lopás vétség elkövetésének megalapozott gyanúja miatt indított büntetőeljárást. *(fz)*

Mai tervezett traffipaxhelyszínek

Pécs és környéke	
07.30-09.00	Pécs, Zsolnay V. út
09.10-10.40	Pécs, Nagykozári út
10.50-12.10	Pécs, Üszmű út
13.10-14.40	5711-es út Pécs–Kozármisleny között
14.50-16.20	57-es út Pécs–Bicsén között
Mohács és környéke	
10.00-12.00	Udvar belterületén
13.00-14.00	Sátorhely belterületén
14.15-15.15	Maia belterületén
15.30-17.00	5121-es út, Budapesti országútun
Szigetvár és környéke	
09.00-11.00	Botykapeterd, Szigetvári u.
11.00-12.00	Nagypeterd belterülete
14.00-18.00	Kacsóta belterülete
Pécsváradi Autópálya Őrszolg	
09.30-11.30	Jobb pálya, M60 autópálya 28 kmsz. 58-as számú fkd. út lehajtója, 90 km/h sebességkorlátozás.
13.30-16.30	Bal pálya, M60 autópálya 0+530 kmsz., 100 km/h sebességkorlátozás.

További krimihírek olvashatók a **BAMA.hu** hírportálon

HIRDETÉS

Jön a harmincadik PÉCSEXPO!

JÚNIUS 5–8. Még lehet jelentkezni, de egyre kevesebb a hely

Június 5–8. között ismét megrendezik a PÉCSEXPO-t, méghozzá a harmincadikat(!). A régió egyik legsikeresebb és legnépszerűbb ipari és kereskedelmi kiállítása évtizedeken át igazi pezsgést hoz néhány napra a Mecsekaljára, így nem csoda, hogy a kiállítói helyek 85 százaléka már elkelt, szóval érdemes időben lépni azoknak a cégeknek, akik nem akarnak lemaradni a nagy eseményről.

A programsorozat megújulásának köszönhetően az elmúlt években folyamatosan bővült a kiállítói kör, nőtt a lakossági érdeklődés és bebizonyosodott, hogy ez a vásár Pécs emblematikus rendezvénye a 21. században is. Igazolja ezt, hogy 2013-ban már több mint 220 kiállító jelent meg az Expo Centerben, az előzetes regisztráció alapján pedig most ennél is többen lehetnek. A vevőkkel történő személyes kapcsolatfelvétel minden cég számára nélkülözhetetlen, még az internetkorszakban is – hangsúlyozta Bognár Szilárd, a jubileumi esemény főszervezője. – Ez a legjobb módja a vásárlói igények pontos felmérésének, az üzleti bizalom kialakításának. A PÉCSEXPO sikerének titka, hogy fórumot teremt a személyes találkozásokhoz, testközelből lehet megismerni a kiállítók termékeit, a cégek pedig első kézből begyűjthetik a visszajelzéseket.

A vásár tematikája idén is az ipar, a kereskedelem és a szolgáltató szektor köré épül. A standok többsége akciókkal és nyereményjátékokkal várja a látogatókat, de lesznek különféle szakmai és közönségprogramok is, a vásárnaptárban pedig a helyi cégek külföldi piacra jutását segítő nemzetközi üzletember-találkozó és kamarai együttműködéssel horvát gazdasági nap is helyet kap.

További információk a www.pecsexpo.hu és info@pecsexpo.hu címeken, valamint a 06/30/9940-520 telefonszámon.

HIRDETÉS



Van, amit érdemes kipróbálni! Játszon a Suzuki FX Autóházzal és nyerjen egy Suzuki S-Crosst a Nagy Suzuki S-Cross Próbán! Regisztráljon és mérkőzzön meg az ország legkiválóbb Suzuki sofőrjeivel 2014.03.19 és 03.26 között! Helyszín: FX Autóház Kft - Pécs, Siklósi út 11., telefonszám:72/ 526-186

HIRDETÉS

Kemencés napok a Bagolyvárban

MÁRCIUS 21–22. Grillezett húsok és halak fél áron

A tavaszias idő meghozta a kemence- és grillszezont, a kellemes időben pedig akár a Bagolyvár hatalmas teraszára is kiülhetnek a vendégek. Március 21-én, pénteken és 22-én, szombaton ismét megrendezik a hagyományos Kemencés napokat a Bagolyvárban. A finoman fűszerezett sülteket és grillezett húsokat most is nagyon kedvező áron kínálják, 50 százalék kedvezményt adnak ezeknek az ételeknek az árából, amelyek tavalyhoz képest nem változtak.

Ifjabb Behek István ügyvezető elmondta, az immár hagyományosan sikeresnek mondható kemencés napok vendégforgalmát megtapasztalva, mindenképpen azt ajánlja, hogy előre foglaljanak helyet, akik a Bagolyvárban tervezik a pénteki vagy a szombati ebédet, vacsorát.

Jól vizsgázott a látványkemence

A kemencés napoknak immár komoly hagyománya van a Bagolyvárban, mára szinte fogalommá vált a rendezvény, illetve maga az étterem is, amely házias ízeivel egyre több vendéget csalogat a domboldalba.

– Március 21-én és 22-én, pénteken és szombaton ismét megrendezzük a hagyományos Kemencés napokat, amelyeken a kemencében sült, illetve a grillen készült ételeket fél áron kínáljuk a vendégeknek, így mindössze 1050–1500 forintért tálalunk egy-egy nagyadagot – mondta ifjabb Behek István.



Mesteri fűszerezés és látványos tálalás

A város legnagyobb látványkemencéjében készült ízletes, kellemesen fűszerezett ételek mellé kínálják a hozzájuk illő, a Bagolyvár pincéjében érlelt saját termelésű borokat. Péntek és szombaton este a vacsora mellett kellemes harmonikazene szól majd.

– A kemencés napok alkalmából a parázs hevítette kemencében kacsacombot, csülköt és bőrös malacot sütünk, a grillen pedig süllő, harcsa, szűzpecsenye, csirkecomb, csirkemell, és tarja készül majd. Természetesen az eddig jól bevált recepteken nem változtatunk, így aki eddig nem próbálta még ki az ínycsiklandó sülteket, azoknak csak ajánlani tudom. A visszatérő vendégek pedig a megszokott kedvenc ízek mellett kedvük szerint megkóstolhatnak más finomságokat is. A házi burgonyás vekni, amelyet szintén a kemencében sütünk meg, is a kínálathoz tartozik, ezt is csak ajánlani tudom, mert ezzel lesz teljes a gasztronómiai élmény – mondta ifj. Behek István.

Halnapok áprilisban: Csíptetett ponty

Kopácsi halnapokat rendeznek a Bagolyvárban április 11-én és 12-én, pénteken és szombaton. Kopácsi halfőző mesterek érkeznek a Bagolyvárba, hogy elkészítsék a pécsi vendégeknek a méltán híres, Eszék-Baranya megyei hagyományos halételeket. A halnapokon a teraszon főzik majd bográcsokban a halászlevet, illetve az ízletes harcsapaprikást. A vendégeket egy igazi meglepetéssel is várják majd, a városban még nem találkozhattak ilyen különlegességgel: a halnapokon megkóstolhatják a csíptetett pontyot is, amelyet szintén a halfőző mesterek készítenek el egyedi recept alapján.

ASZTALFOGLALÁS:
BAGOLYVÁR VENDÉGLŐ
72/211-333

MOZI

APOLLÓ MOZI: **Vad szigetkóz – A szárazföldi delta** (16.00), **Walessa, A remény embere** (16.00), **Szerelem a felhők felett** (18.00), **Viharsarok** (18.00), **Vijay és én** (20.00), **Idegen a tónál** (20.00).
CINEMA CITY: **A beavatott** (14.45, 17.30, 20.15), **A Grand Budapest Hotel** (felir., 13.00, 15.00, 17.15, 20.30), **Pofázunk és végünk** (14.30, 16.30, 18.30, 20.30), **3 nap a halálig** (18.00, 20.15), **Mr. Peabody és Sherman kalandjai** (14.00), **Mr. Peabody és Sherman kalandjai 3D** (16.00, 18.00), **Need For Speed** (14.20), **Need For Speed 3D** (17.00, 19.40), **Szerelem a felhők felett** (14.15, 18.30), **Mielőtt meghaltam** (felir., 15.45), **Vámpírakadémia** (13.00, 18.10, 20.20), **300 – A birodalom hajnala 3D** (15.30, 17.45, 20.00), **300 – A birodalom hajnala** (13.15), **Non-stop** (13.30, 17.15, 19.45), **Műkincsvadászok** (19.30), **Pompeji 3D** (17.30), **Pompeji** (13.30), **Megdönteni Hajnal Tímeát** (16.15, 20.00), **A Lego kaland 3D** (13.00, 15.15), **A mogyoró-meló 3D** (13.30, 15.30), **A Wall Street farkasa** (19.30).

SZÍNHÁZ

BÓBITA BÁBSZÍNHÁZ (Felsővámház u. 50.): **Terülj, terülj, asztalkámi** – bábelőadás (10.00, 14.00, Kós Lajos Terem).
PÉCSI NEMZETI SZÍNHÁZ (Színház tér 1.): **Szerelmi bájital** – vígopera (Szalma Lajos-bérlet, 19.00).
KAMARASZÍNHÁZ: **Picasso kalandjai** – komédia (19.00).

KONCERT

ZSOLNAY KULTURÁLIS NEGYED (E78 Koncertterem): **Metronóm Jazz Klub:** Juhász Márton – Euro-African Playground, lemezbemutató koncert (20.00).

TURMIX

FIKSZ (Széchenyi tér 2.): **Társasjáték Klub** (14.30).
NICK ART & DESIGN KORTÁRS MŰVÉSZETI KIÁLLÍTÓTÉR (Király u. 1.): **Fischer György Munkácsy-díjas szobrászművész emlékkiállítása** (10.00).
MECSEKI BÁNYÁSZATI MÚZEUM (Káptalan u. 5.): **Újra látogatható a Mecseki Bányászati Múzeum!** A tárlat két termében szerszámok, műszerek, korabeli térképek, oklevelek, valamint egy 440 méter hosszú föld alatti vágatban a Mecsek jellemző ásványai, kőzetei, fosszíliái, a szén- és uránbányászat munkafolyamatai tekinthetők meg (10.00–18.00).
JMP NÉPRAJZI OSZTÁLY (Rákóczi út 15): **Konyhában másképpen.** A Konyha a tükörben című kiállítás kapcsolódó rendezvénye. Fókuszban a fogyatékkal élő emberek szokásai, nehézségei (15.00).
JPM TÖRTÉNETI OSZTÁLY – PADLÁS (Felsőmalom u. 9.): **Padlás** – Helytörténeti Műhely: A pécsi bányászati örökség ápolása. A pécsi bányászati örökségről hallhatunk beszélgetést, érdekes előadásokat (17.00).
VOKE VASUTAS MŰVELŐDÉSI HÁZ (Váradi A. u. 7/2.): **ÉkesTÉk.** Az egyéni képviselőjelöltek bemutatkozó fóruma – Pécs, 02. választókörzet. Műsorvezető: Kovács Zoltán újságíró (19.00).

A programokat a következő e-mail-címre várjuk: KORZO@DUNANTULINAPLO.HU

Balettigazgató, de ha kell, énekel is

VINCZE BALÁZS Finnországba készülnek, év végén pedig a Carmen következik

Lassan tíz éve már, hogy Vincze Balázs vezeti a Pécsi Balettet. Munkáját szakmai és közmegelégedésre végzi, igazolja ezt legújabb elismerése is: március tizenötödikén Magyar Arany Érdemkeresztet vehetett át.

Mészáros B. Endre

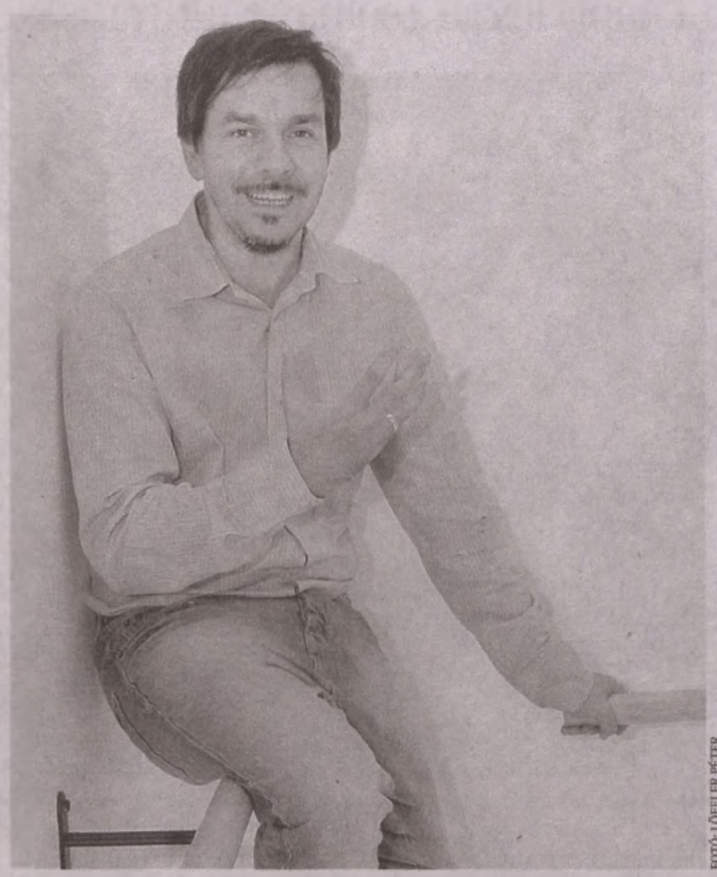

FOTÓ: LŐFFLER PÉTER

„A társulatot elismerik, begyűjtöttünk több, mint húsz szakmai díjat"

– Mire büszke igazán ebből az évtizedből?

– Hogy eközben a pécsi balettművészek fizetését megemeltettem 35 százalékkal. Másrészt házon belül is javult a renoménk: nagy dolognak tartom, hogy a felújítási munkák során elsőként éppen a mi emeletünket korszerűsítették. A díjjal kapcsolatban pedig az a szívmelengető, hogy a negyven együttest tömörítő Magyar Táncművészek Szövetsége terjesztett fel, az együttesvezetői tevékenységemet kiemelve.

– Mit profitált ebből a csapat?

– Az önmagáért beszél, hogy top 4-ben van itthon a Pécsi Balett. Újrapozicionáltuk az együttest, minden évben játszunk a Művészetek Palotájában, a Nemzeti Táncszínházban, kéttucat fellépésünk van szerte az országban. A társulatot is elismerik, begyűjtöttünk több, mint húsz szakmai díjat eközben.

– Észreveszik a Pécsi Balettet külföldön is?

– Kétévente utazunk a határon kívülre. Most például április végén, a Tánc Világnapján egy háromnapos finnországi fesztivál díszvendégei leszünk, két duettel. Az pedig külön öröm a számunkra, hogy az ország legjobb együttese, a Nemzeti Balett ajánlott bennünket erre a találkozóra.

– Túl vagyunk már az idei pécsi táncbemutatókon. Mire készülhetnek a balettkedvelők a következő évadban?

– A Carment rendezem nagyszínpadon, októberi premierrel. Kamarajátékként pedig az Orpheus és Eurudikét tervezzük, Cameron McMillan koreográfiájával.

– Mekkora próbatétel ma pécsi balettosnak lenni?

– Évente megközelítőleg másfél száz előadásunk van. Ennek fele a tényleges balett, a többi pedig musical, illetőleg egy-egy operett táncjelenete.

– Olykor „szöveges" karaktereket is el kell játszani?

– Én például itteni pályafutásom során már a tizedik ilyen szerepemet kapom, most éppen A kőszívű ember fiaiban van egy „beszédes" jelenetem. Nagyon imádom az ilyen felkéréseket, mert hosszú távon feltölt a játék, a siker, a taps. Mi több, most az egyik énekkaros statiszta lesérült, az ő feladatait is átvettem. Balettigazgatóként sem zavar ez, mert élvezem a színpadi jelenlétet.

Keveházi hozta, Uhrik Dóra támogatta

VINCZE BALÁZS *1976-ban született Budapesten. A fővárosi Operettszínházban kezdte a táncos pályát, dolgozott Dortmundban, szólista volt Markó Iván vezetése alatt a Magyar Fesztiválbalettben. Pécsre Keveházi Gábor hívására érkezett 2001-ben, 2005 augusztusától irányítja a Pécsi Balettet, Uhrik Dóra hathatós támogatásával. Koreográfusként, rendezőként és táncosként is emlékezetes munkák vannak mögötte, színészként és énekesként is láthattuk, miután pécsi évei során letette a színészvizsgát is. Felesége Vincze Brigitta táncművész, lányuk, Lilien háromesztendős, nyárra várják kistestvére, Olívia érkezését. Van egy 12 éves kislánya is, Laura, így a balettigazgatót csak hölgyek veszik körül a családban.*

Egy „természetes" nap a Zsolnay-negyedben

A Zsolnay-negyedben szombaton egész nap ingyenes bemutatók, koncertek következnek. A családi programokat az Európai fejlesztések nyílt napja címmel hirdetik meg, és a negyed új nézőpontból, a természettudományi érdekességek oldaláról tekinthető meg. Kitárul a Labor, a Varázstér (Csodák Palotája), a Planetárium, s egyedül az utóbbi programjaira lesz belépő, de oda is kedvezményesen (az állandó kiállításokat is féláron lehet megtekinteni).

Délelőtt tornázhatunk Katus Attilával, a BárCsak Kávézóban több alkalommal Szerencsekerék játékot szerveznek, Weisz Fanni siket szépségkirálynő pedig az E78-ban 11 órától elmeséli, hogy mit jelent hallás nélkül élni, s hogy miért fontos a siketek anyanyelve, a jelnyelv. Zenés sétára indulhatunk a jazzénekesnő Palya Beával a Zsolnay-negyedben 14 órától, 19 órakor pedig bemutatja új lemezét az E78-ban A nő címmel. Emellett kézműves-foglalkozások, planetáriumi előadások várják az érdeklődőket, 16 órától a Szélkiáltó zenél, 17.30-tól pedig a Bakarasz Együttes. ■ M. B. E.

Pécsi Dalos Nap lesz ma hat baranyai kórussal

A dalos napot a Pécs-Baranyai Kórus és Zenekari Szövetség, valamint a Kodály Zoltán Társaság szervezi, a program 17.30 órakor koszorúzással és megemlékezéssel indul az Apácza utcai emléktáblánál, 17.45-kor a Kodály-szobornál folytatódik, majd 18 órától hangverseny következik a Leőwey Gimnázium dísztermében. Itt az ünnepi beszédet dr. Vargha Dezső levéltáros és Bontovics Jánosné Rába Mária karnagy mondja, közreműködik a VKI Mátyás Király Általános Iskola Kicsinyek Kórusa. Az ingyenes díszhangversenyen a Sásdi Vegyeskar Lakatos Judit vezényletével többek között Schumann- és Bárdos-művet énekel, a Mecsek Női Kar Kertész Attila irányításával Verdi-dallal jelentkezik, a mohácsi Bartók Béla Vegyeskar Véghelyi Ákos vezényletével Fauré-, Bartók- és Bruckner-dalokkal, a Pécsi Művészeti Gimnázium és Szakközépiskola kórusa Bontovics Jánosné Rába Mária dirigálásával Bartók Béla Leánykérőjét énekli, a Pécsi Kamarakórus pedig Tillai Aurél vezetésével Brahms, Orbán György, és Tillai Aurél műveit adja elő. ■M. B. E.

POSTABONTÁS

Száz éve írta a Pécsi Napló márciusban

BÁNYAMUNKÁSOK CSÁBÍTÁSA KÜLFÖLDRE

A Magyar Bánya- és Kohóvállalatok Egyesülete felhívta a belügyminiszter figyelmét arra a körülményre, hogy egyes hazai bányavidékeken külföldi ügynökök a bányamunkásokat csalárd ígéretekkel kivándorlásra csábítják. Minthogy a magyar bányászatban igen érezhető a munkáshiány, a belügyminiszter körrendeletet bocsátott ki arra nézve, hogy a bányamunkásokat toborzó ügynökök üzelmeikben lehetőleg meggátoltathassanak. (63. sz.)

A PÉCSI CSÁNGÓ-ALAPÍTVÁNY ÉS HADIKFALVA

A nagy pécsi alapítványtevő, Farkas István többek között 200 forintot tett le azzal a céllal, hogy abból a Bukovinába szakadt csángókat telepítsék haza. Ez még a nyolcvanas évek elején volt. Azóta az alapítvány 14.500 koronára szaporodott. A város arra készül, hogy a belügyminiszternél megváltoztathassa az alapítvány rendeltetését és más célokra használhassa föl. Közben az alapítvány híre eljutott Bukovinába, a hét magyar község egyikébe, Hadikfalvára. A hadikfalvaiaktól ma érkezett kérvény, hogy az alapítványból juttassanak adományt a hadikfalvai magyar iskola továbbfejlesztésére. (53. sz.)

A NÉPKONYHA BEZÁRÁSA

A pécsi jótékony nőegylet által fönntartott népkonyhában március 15-én tálalnak a szezonban utoljára. Brunner Károly hentesmester 215 hurkát ajándékozott a népkonyhának, a szíves adomány még jókor érkezett. A hosszú, hideg télben naponta 500 ember részesült a jótéteményben. Elképzelhető, mennyibe került a népkonyha fönntartása s e nagy összeget a nemes szívű hölgyek nagy buzgalmával és a jó lelkű emberek kegyes adományával hozták össze. (61. sz.)

AZ ORVOSI TUDOMÁNY SZENZÁCIÓJA

Philadelphiában, az ottani metodista Episcopat Hospitalban olyan ritka operációt végeztek az orvosok, aminő eddigelé nem történt. A szenzációs műtétet dr. Hammond L. I. professzor végezte, számos észak amerikai és kanadai orvos közreműködésével. Arról volt szó, hogy a beteg vesét eltávolították és egészséges vesével pótolták. Ezen szenzációs operációnál sikerült egy előző nap elhunyt férfiúnak a veséjét megszerezni, amelyet az operált, súlyosan szenvedő ember szervezetébe a kivágott beteg vese helyébe nagy gondossággal illesztettek bele. A beteg sikeresen átesett az operáción s biztos gyógyulás felé halad. (64. sz.)

A LAPOT SZEMLÉZTE: DR. MOLNÁR ISTVÁN

SMS



WALD KATA ROVATA

Olvasószolgálatunk elérhetőségei

Cím: Dunántúli Napló, 7601 Pécs, Pf. 134.
E-mail: waldk@dunantulinaplo.hu
SMS: 30/35-11111
Telefon: 06-80/200-088, hétköznap 8.00–10.00-ig díjmentesen hívható.
Kiruzteszti: Babos Attila. Telefon: 72/505-000, fax: 72/505-068. **Kiringatos** 16.00-tól 19.00 óráig: Kaszás Endre.

„B. J.": H. Z.-nek. A nejem húsz éve közös képviselő és lelkiismeretesen végzi munkáját. A rezsicsökkentésről szóló tájékoztatót kihelyezte a lépcsőházba, az előírásoknak megfelelően. Másnapra leszedték. Miről beszélünk?

„KOMLÓI": Beigazolódott, hogy Komlón, a gesztenyési városrészt kiszemelték a betörők. Az egyik családi házba – akinek tulajdonosa kórházban fekszik – az éjjel betörtek. Az egyik közeli lakó látta is a három betolakodót, hívta is a rendőrséget, akik több mint egy óra elteltével értek a helyszínre. Ahogy a DN-ben is olvashattuk, a kutyamérgezések kapcsán sejteni lehetett, hogy betörők célpontjává vált ez a városrész. Miért nem lehet ilyen egyértelmű helyzetben fokozottabb rendőri jelenlétet biztosítani? Gyanítom, az vissza tudná tartani a gazembereket!

„JELZŐLÁMPA": Pécsett, a József Attila–Petőfi utca kereszteződésénél egy ideje nem működik a gyalogosok átkelését segítő közlekedési jelzőlámpa. Az illetékeseknek jeleztem a problémát napokkal ezelőtt, mégsem intézkedtek. Meddig várjunk?

„SZEGEDI": Hálás köszönet a siklósi kórház mozgásszervi rehabilitációs osztályán dolgozók áldozatkész munkájukért! Szegedről érkeztünk a kezelésekre, kiemelkedő színvonalú ellátásban van részünk. A professzor úr, az orvosok, a gyógytornászok, a nővérek, a takarítónők kivétel nélkül remekül végzik a munkájukat.

„TISZTASÁG": Pécsett évtizedek óta van buszközlekedés, de ilyen, kívül-belül koszos, mocskos buszok még nem jártak a pécsi utakon, mint az utóbbi néhány évben. Javaslom a Tüke Busz vezetésének, hogy társadalmi munkában végezzenek busztakarítást, így legalább lenne látszata és haszna tevékenységüknek.

„SOMOGYI": Pécs-Somogyon élek családommal. Szeretnék a Tüke Busznak köszönetet mondani a kényelmes, gyors új közlekedésért!

(A szerkesztőség fenntartja magának a jogot, hogy a beküldött SMS-ek közül válogasson, a leveleket rövidítve, szerkesztve közölje. Az írásokat nem őrizzük meg és nem küldjük vissza.)

VÍZÁLLÁS

Mohács	192 cm, áradó, 10,5 fok,
Őrtilos	56 cm, áradó, 9,1 fok,
Barcs	83 cm, áradó, 10,2 fok,
Szentborbás	171 cm, áradó, 10,2 fok,
Drávaszabolcs	210 cm, áradó, 9,9 fok.

Palya Bea: Belső utakon a kiteljesedés felé

PROGRAMKAVALKÁD EU-fejlesztések nyílt napja lesz a Zsolnay Kulturális Negyedben, szombaton, reggeltől estig

Március 22-én, szombaton, az EU-fejlesztések nyílt napján a Zsolnay Kulturális Negyedben fellép többek között Palya Bea is, aki imád ide jönni.



Nekem két szenvedélyem van: a gyermekem és a dalírás meg az éneklés – mondja Palya Bea. – Az egyik a másikat erősíti, inspirálódnak egymásból

– Milyen emlékei vannak Pécsről és a Zsolnay Kulturális Negyedről?

– Csupa jó! Azok a napfényes séták meg azok az ékszerdoboz kis termek. Az I. Zsolnay Fesztivál alatt a Barangolásokat – Barangolásnak neveztük a negyed tereinek bejárását, és közben énekelgettem – egyszerűen imádtam. Akkor vártam a gyerekemet, már egy kicsit nőtt a pocakom, és ott járkálni, énekelni, viccelődni, közben megnézni egy Amadinda-koncertet, jaj, az nagyon-nagyon jó volt. Márta István meg körbevezetett, megmutatta a titkos zugokat, mindez hihetetlen élmény volt. Úgyhogy most szombaton is tartunk egy Barangolást, délután 2 órától.

– Amikor meghallotta, hogy EU-fejlesztések nyílt napja, mi jutott eszébe?

– Hát... az, hogy biztos érdekes és jó, hogy így ingyenes lesz a koncert. Vagyis örültem, hogy az emberek hozzájutnak ezekhez a dalokhoz. De persze ha utánagondolok: az EU egy nagyon sok mindent magába olvasztó közösség. Nyilván, hogy a közösség erejét az egyénnek ereje adja, és azt gondolom, hogy aki benne van egy közösségben, az teljes felelősséggel bele kell álljon abba a szerepbe, amit vállalt, és nincs másikra mutogatás. Én a dalaimmal, azt hiszem, ezt a fajta erőt tudom képviselni: figyelj, velem ez történik, és megyek az önismeret útján, egyfajta belső sétákat teszek, az ott látottakból felhozok valami tartalmat, és dallá gyúrom. És mindez talán a többi embernél is okozhat valami olyat, hogy meglátja magát, és maga felé fordítja vissza azt a másokra mutogató ujjat. Vagyis hiszem, hogy a közösségnek az az igazán erős tagja, aki maga is békében van magával. Mert, ugye, hamar szimbólumokat keresünk főnökökben, vezetőkben, de én ezt nem látom helyénvalónak... vagyis én másik úton járok.

– A Nő című friss album dalai mennyire tükrözik mindezt?

– A munkáim mindig is erről szóltak, hiszen csak ezt a fajta belső nézőpontot tudom képviselni, mert csak ez hangzik hitelesen a számból. A címe, hogy Nő, azt jelenti, hogy mindazt, ami ér, a saját női testemen-lelkemen tudom átszűrni, vagyis ilyen szempontból lehetnek ezek „női témák", de a férfiaknak, a férfiakhoz is szólnak. Biztos, hogy egy nagyon erős, újfajta nőiséget képvisel ez a 14 dal, mégpedig azért, mert másfél évvel ezelőtt az az áldás ért, hogy anya lehettem, egy kislányt szültem, Lilit, aki egy picit szintén nő. Olyan értelemben is, hogy nő, növekszik, tágul, nagyobb lesz – ez is benne van, hogy én mint nő egy teljesebb valaki vagyok Lilivel együtt. Egy újabb teljeset tudok megélni, mintha a mozaik egy újabb darabját raktuk volna be a helyére. Ezért nagyon hálás vagy Lilinek és a páromnak is, aki a gyermekem apja. És természetesen hálás vagyok a zenésztársaimnak, akikkel ezt az új világot létrehoztuk, hiszen a dalok műhelymunkában nyerték el a végleges formájukat.

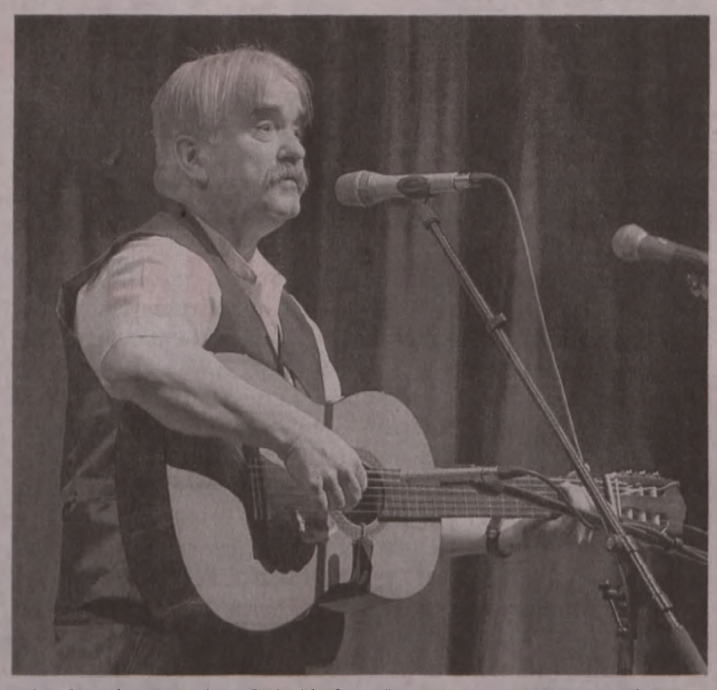

Délután színpadra lép a Szélkiáltó együttes az E78 koncerttermében

– Egy új lemez is kiteljesíti, mint a gyermekszülés?

– Abszolút. Nekem két szenvedélyem van: a gyermekem és a dalírás meg az éneklés. Az egyik a másikat erősíti, inspirálódnak egymásból. Sok dalt hozott létre Lili nézése, valamilyen pici gesztusa, egyáltalán, a jelenléte. Mint ahogy egy jó dalban a zene és a szöveg megröpteti egymást, ugyanúgy vagyok most az anyasággal és a dalírással: nagyon jól hatott rám ez a kettősség. Amely kettősség voltaképp egység. Egyazon embernek a két oldala. És erre igyekszem is figyelni, hogy megtartsam magam egységesnek, még akkor is, ha néha a céklapucolásból ugrom fel, hogy egy dalkezdeményt felénekeljek a telefonra. De ez így működik együtt, a maga organikusan kaotikus formájában.

– Egy kisbaba születésére is nagyon készül az ember, de amint megszületik, olyannak szereti, amilyen. Egy lemez is nagyon aprólékos készületek után jön létre – de mennyire tudja szeretni minden ízében?

– Nagyon szeretem. Ez olyan csapatmunka volt, amiben még nem is volt részem. Profizmus minden szinten, és tényleg mindenki apait-anyait beleadott. És itt hadd soroljam fel a fantasztikus zenésztársakat: Bodóczki Ernő – nagybőgő, Gerzson János – oud, buzuki, kalimba, furulya, Mogyoró Kornél – ütőhangszerek, Szokolay Dongó Balázs – furulya, szaxofon, duda, kaval, ifj. Tóth István – gitár.

Az európai fejlesztések nyílt napja eseményeinek időpontjai

9.30–10.30 – *„Mozdulj rá a negyedre" – fitneszprogram Katus Attilával – E78*
10.00–12.00 – *A Zsolnay Örökség a természettudományok tükrében – Látogatóközpont*
11.00–11.15 – *Szerencsekerék játék – E78*
11.00–11:50 – *A csend világából a csend hangjáig – Weisz Fanni siket szépségkirálynő és esélyegyenlőségi aktivista előadása – E78*
12.00–12.15; 13.00–13.15; 14.00–14.15 – *Szerencsekerék játék – E78*
14.00 – *Ráhangolás-barangolás – Zenés séta Palya Beával – gyülekező: Zsolnay-negyed – Boltok utcája – Ledina-kapu*
14.00–18.00 – *Kreálj, dekorálj! – Kreatív foglalkozás kicsiknek, nagyoknak, a természetesség jegyében – E78 – Kemence Galéria*
14.00–18.00 – *Kisinasok kézművestanodája – a Kaptár Egyesület kézműves-foglalkozása – E78 – Kemence Galéria*
15.00–15.15; 16.00–16.15; 17.00–17.15 – *Szerencsekerék játék – E78*
15.00–15.50; 16.00–16.50; 17.00–17.50 – *Planetáriumi előadások*
16.00 – *Bukfenc – a Szélkiáltó együttes koncertje – E78 – Koncertterem*
17.30 – *Bakarasz Együttes – Interaktív zenés-dramatikus gyermekműsor – E78 Zeneterem*
19.00 – *Palya Bea: A Nő, lemezbemutató koncert – E78*

EGÉSZ NAP LÁTOGATHATÓ TOVÁBBI, INGYENES PROGRAMOK:

- **GREENBOX** *fotózás – E78*
- **ÖRÖKSÉG** *a jövőnek – jövő az örökségnek kiállítás – E78 – Kemence Galéria*
- **VÁNDORKIÁLLÍTÁS** *a 20 éves NKA hazai műemlékvédelmet és régészetet segítő támogatásairól*

Az oldal megjelenését támogatta a **Zsolnay Örökségkezelő Nonprofit Kft.**

Kelle Sándor emlékkiállítás nyílik pénteken a Pécsi Galériában

AKNAI Nem egy munkájának közelében érezzük még ma is, hogy milyen határtalan erő, robbanékonyság van lefojtva benne

Kelle Sándor (1913–2003) festőművész emlékkiállítása nyílik a Pécsi Galéria Széchenyi téri kiállítótermében március 21-én, pénteken 17 órakor. A kiállítást Páva Zsolt polgármester nyitja meg, a tárlatot Aknai Tamás művészettörténész, a kiállítás kurátora mutatja be a közönségnek.

Aknai Tamás írja: „Ötven év elteltével még csak erősen fakulnak, átrendeződnek, száz év után már lecserélődnek az emlékek, felszívódnak a források, az egykor elszigetelt adatok mellé felzárkóznak mások, hasonlók és idegenek. Olykor minden kapcsolat nélkül valók, amiknek egykor, az analóg időben élő kortárs talán nem is tulajdoníthatott jelentőséget. Az évfordulók sajátossága, hogy – mert a tekintet biztonságát a távolba látás, a messziről nézés erősen befolyásolja – az észlelés már sokkal több olyan körülményt is figyelembe képes venni, amivel az egykori megfigyelő alig számolhatott. Miközben persze nem képes ugyanazt a – nyelvezet, a kifejezés tartalma felé mozgósítható – megértő érzékenységet tanúsítani, amit a párhuzamosan »utazó« természetes közegeként mondhatott a magáénak. Ha e helyt nem is lehetséges teljes áttekintést adni mindarról, ami a Mestert alkotó életében foglalkoztatta, azt bizonyossággal és a források ismeretében állíthatjuk, hogy korának minden számottevő gondolati és stiláris folyamatáról és az általában kevéssé ismert képzőművészekről, művekről is volt tudása. Az általános ideológiai tendenciáktól nyilvánvalóan nem függetleníthette magát, de szakmai erkölcse a »céh« állapotának számon tartását íratlanul is előírta a számára. Ennélfogva mai »kortársainak« egyik feladata lehet mindebből az igényes, de alig észrevehető, diszkrét »körültekintésből« kimutatni Kelle Sándor munkásságában is a kimutathatót. Ami nem kerülhetett vagy szóba sem került korábban." ■



FORRÁS: ZSNK

A kiállítás május 4-ig tekinthető meg kedd kivételével mindennap 10–17 óráig

Cséfalvay: vége az ingyen pénz korszakának

FINANSZÍROZÁS A pályázati támogatások a vállalatok életciklusát és ágazatukat tekintve is célzottabbak lesznek

Az új uniós költségvetésben nagyobb szerepet kap a támogatott hitelkonstrukció – mondja Cséfalvay Zoltán. Az NGM államtitkára kiemelte: vége annak az időnek, amikor egy egyszerű piaci fejlesztésre is vissza nem térítendő támogatás járt.

AS-interjú

– A kkv-k finanszírozása soha nem annyira sikeres, mint amennyire a döntéshozók remélik. Mi lehet ennek az oka?

– Én még nem láttam olyan kormányt, amelyik ne szerette volna a kis- és középvállalkozásokat. A közbeszédben általában „magyar kkv-król" és „külföldi multikról" beszélünk, miközben nem elhanyagolható a külföldi tulajdonú kkv-k aránya és van számos magyar tulajdonú nagyvállalat is. A kkv-kat adó- és adminisztrációs könnyítésekkel lehet segíteni, illetve a forrásokhoz való hozzájutás megkönnyítésével. Minden más támogatásnak célzottnak kell lennie.

– A kkv-k éppen ezeket a területeket említik fő problémaként: a hitelszűkét, a túl magas adó- és járulékterheket, az adminisztrációt. Mennyire lát teret a továbblépésre?

– A kormány egyik első intézkedése a társasági adókulcs 19-ről 10 százalékra csökkentése volt 500 millió forintos adóalapig. Jelentős lépés volt a KATA és a KIVA bevezetése is, amelyekkel a vállalkozások választási lehetőségeit szélesítettük. A Munkahelyvédelmi Akcióterv keretében a vállalkozások célzott járulékkedvezményeket kapnak munkavállalóik után. Nyilvánvalóan, ahogy erősödik a gazdaság, úgy nyílhat tér újabb adó- és járulékoldali könnyítésekre is. Az adminisztrációs terheket is csökkentettük, de ez egy véget nem érő történet, hiszen mindig lesznek olyanok, akik még kevesebbet szeretnének. Szintén jelentős lépés volt a forrásokhoz való hozzájutásban a Magyar Nemzeti Bank Növekedési Hitel Programja, amely bőséges hitelkeretet biztosít a kis és középvállalkozásoknak. A 2014-2020 között érkező uniós források felhasználásával pedig további pénzügyi eszközökkel segíthetjük a szektort. Az Európai Bizottságnak megküldött Partnerségi Megállapodás az uniós források kihelyezésének alapstratégiája, meghatározza mire, mennyit költ az ország. Ezen belül a kkv-k kiemelt helyen szerepelnek: az Európai Szociális Alapból, az Európai Regionális Fejlesztési Alapból és a Kohéziós Alapból, hazai társfinanszírozással együtt összesen 7500 milliárdnyi támogatás használható fel, amelynek 15 százalékát közvetlenül a kkv-knak szánjuk.



FOTÓ: VÉMI ZOLTÁN

Cséfalvay Zoltán államtitkár

– Az uniós források 60 százaléka közvetlenül gazdaságfejlesztésre megy majd, ez nem kevés...

– Egészen pontosan 59,2 százalékról van szó, ami 4431 milliárd forint. Ebbe a vállalkozásfejlesztésen túl a foglalkoztatáspolitika, az energiahatékonyság növelése és a k+f támogatása is beletartozik. Az a tapasztalatunk, hogy a korábbi 7 éves időszak gazdaságfejlesztésre szánt 16 százaléka hamar kimerült, felhasználása sem volt minden esetben kellően hatékony. A bizottsággal folyó egyeztetéseken abban egyetértés volt, hogy ennél sokkal célzottabb támogatáspolitikára van szükség, ezért a pályázati támogatások a vállalatok életciklusát, területi elhelyezkedését és ágazatukat tekintve is célzottabbak lesznek. Az újdonság az, hogy sokkal jobban támaszkodunk a visszatérítendő támogatásokra: kedvezményes hitelre, lízingre, garanciára, tőkejuttatásra. A logika a következő: minden olyan támogatás, amely a vállalkozói szektor egészét segíti, az vissza nem térítendő formában jut el a pályázókhoz: ilyen lehet például egy turisztikai attrakció. Ezzel szemben az egyszerű, piaci érdekeltségű beruházásokat, mondjuk egy szálloda korszerűsítését visszatérítendő forrásokból (például kedvezményes hitellel) támogatjuk. Vége lesz annak az időszaknak, amikor egy közvetlen piaci fejlesztésre is vissza nem térítendő támogatás járt.

– Mekkora hányad lesz a visszatérítendő forrás?

– A kkv-knál a források mintegy 30 százalékát jelenti. De vannak eltérések: a k+f-nél ez nagyjából 25 százalék, hiszen az egyetemi, állami kutatóintézeteket alapvetően vissza nem térítendő forrásokból célszerű támogatni. Van egy köztes terület, ahol kombinált (részben vissza nem térítendő, részben visszatérítendő) eszközökkel számolunk - ezek a kiemelt célterületek. Ilyenek a fiatal, a gyors növekedésre képes vállalkozások, területileg nézve pedig a szabad vállalkozási zónák, és vannak kiemelt ágazatok is, mint a beszállítók, főleg az autóiparban és a gyógyszeriparban.

– Mi a garancia, hogy a kimondottan a kkv-k-nak biztosított támogatások plusz növekedést generálnak, a munkahelyteremtésben is?

– Eleve úgy alakítottuk ki a programot, hogy olyan célterületekre fordítunk jelentős összegeket, amelyek a gazdaság egészét húzzák. Így például 800 milliárd jut kutatás-fejlesztésre és innovációra, 700 milliárdot meghaladó összeg fordítható energiahatékonyságra, továbbá az összes forrás csaknem 4 százalékában részesülhet az infokommunikációs szektor. Ezek mindegyikénél lesz vissza nem térítendő és visszatérítendő támogatás. A gazdaságpolitikának nagyon nagy felelőssége van abban, hogy milyen jelzéseket ad. Ha olyan jelzést ad, mint az elmúlt hét évben, hogy ingyen pénzt lehet szerezni, akkor a rendszer hozamvadász, és nem értékteremtő vállalkozásokat termel ki. Ha arra adunk jelzést, hogy a piaci, értékteremtő elképzeléseket támogatjuk, akkor igazi, hosszú távon is növekedésre képes vállalkozások jönnek létre. Az új 2014-2020-as uniós források tervezése során kerültünk abba az állapotba, amikor a fejlesztéspolitikán gyökeresen lehet változtatni.

– A dél-európai országokban a hagyományos ágazatok – cipőipar, kézműves ágazatok, turizmus – a fejlettek. Magyarországon mi lehet a kitörési pont a kisvállalkozások számára?

– Magyarország egy erősen iparosodott ország: az ipar részesedése a GDP-ből 26 százalék, miközben az uniós átlag 16 százalék. Nyilvánvaló, hogy az iparhoz kapcsolódó szolgáltatások is ugyanilyen fontosak. Ugyanakkor az iparpolitikának nem érdemes fogadásokat kötnie a jövő húzóágazataira, főleg nem 7 évre előre. Ha például 2006-ban valakit megkérdeznek, mi akar lenni, senki nem mondta volna azt, hogy okostelefonokhoz készít majd applikációkat, ma meg gombamód szaporodnak az ilyen cégek. Nem az a kérdés, mi a jövő ágazata, hanem hogy ehhez hogyan tud a kormányzat megfelelő környezetet biztosítani. Természetesen ismerjük azokat a tradicionális szektorokat, amelyekben a magyar gazdaság erős, emellett azonosítottuk azokat is, amelyekben – nem is gondolnánk, hogy milyen komoly – növekedési potenciál van: ilyen például az orvosi műszerek gyártása vagy a biotechnológia, ahol mindössze 150 cég van, de ezek évente 20-25 százalékkal nőnek. Ahhoz azonban, hogy Magyarország teljesítménye jelentősen javuljon, nem csak a mostani, hanem a jövő húzóágazatainak is meg kell teremtenünk a megfelelő gazdasági környezetet, amihez persze új beruházásokra van szükség, főként kutatás-fejlesztés és az innováció területén.

(Az interjú teljes terjedelemben a VG.hu-n olvasható)

FIZETETT POLITIKAI HIRDETÉS



HÍRSÁV

Devizahitelesek ügye: újabb négy év?

A DEVIZAHITELESEKNEK nincs újabb négy évük – reagált Pápa Levente, az Együtt-PM szövetség gazdaságpolitikusa a fideszes Gulyás Gergely szerdai szavaira. A kormánypárti képviselő a TV2 Mokka című műsorában azt mondta, a Fidesz arra tud ígéretet tenni a devizában eladósodott embereknek, hogy az Alkotmánybíróság és a Kúria döntése után a következő ciklus végére lehet megoldás a devizahitelek ügyében. ■ MTI

Csökken a benzin és a dízel ára

A MOL bruttó 4 forinttal csökkenti a gázolaj, 2-vel pedig a benzin literenkénti nagykereskedelmi árát pénteken. Az árváltozást követően a gázolaj literenkénti ára 418-419, a benziné 407-408 forintra csökken. A Mol legutóbb múlt pénteken csökkentette bruttó 3 forinttal a gázolaj literenkénti nagykereskedelmi árát, a benziné akkor nem változott. Az autósok 15-25 forintos árkülönbséget is tapasztalhatnak a kutaknál. ■ MTI

Olcsó ékszer, sokszoros áron

TURISTASZEZON Pórul járhatunk a külföldi nemesfém- és drágakővásárlásokkal

Turisták sorát csapják be egyes – főként törökországi és thaiföldi – ékszergyárakban, üzletekben vagy drágakőcsiszoló műhelyekben.

B. Horváth Lilla

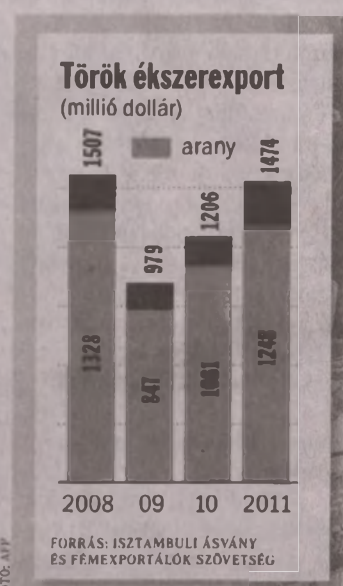

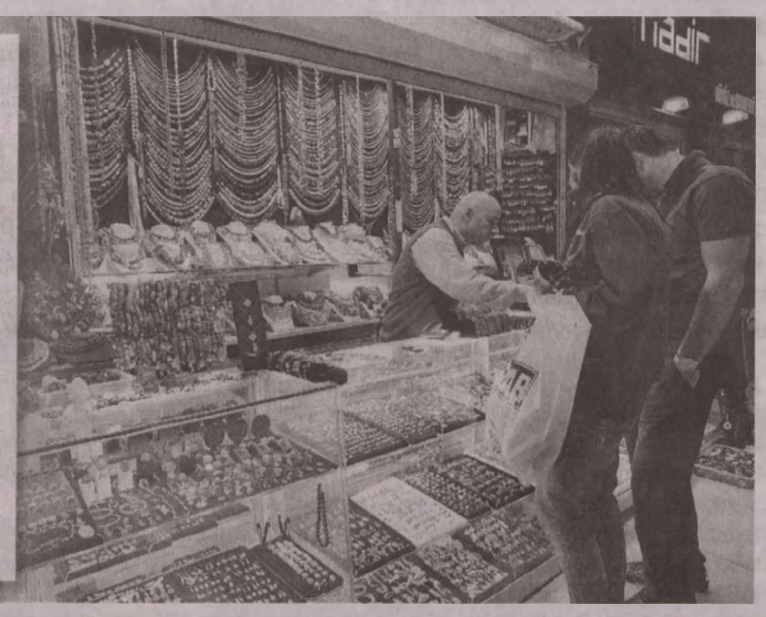
FOTÓ: AFP

Egyre több turista vásárol külföldön hamis, vagy a vételárnál jóval kevesebbet érő ékszert. Magyarországon már több per is a küszöbön áll az ezen utakat szervező, kis utazási irodák ellen. A felelősségük azonban kérdéses, hiszen nem feltétlenül tudhatnak arról, hogy az utasaikat becsapják. Ékszer vásárlásáról pedig egyébként is mindenki maga dönt. Igaz, panaszok szerint az ilyen vásárlások körülményeit úgy szervezik, hogy az utasnak már kínos lenne nem vásárolni. A csalásokra akkor derül fény, amikor a jellemzően törökországi vagy thaiföldi útjáról hazatért vevő gyanút fog, és szerzeményét bevizsgáltatja. „Különösen fontos óvatosságra inteni mindenkit most, az induló idegenforgalmi idény küszöbén. Utólag ugyanis szinte lehetetlen visszaszerezni a már kifizetett pénzt. Sokakat, főként kispénzűeket mégis külföldi vásárlásra csábít, hogy az itteni, 27 százalékos áfát megspórolhatják" – mondta lapunknak az egyik tekintélyes drágakő bevizsgáló laboratórium, a GemSztár vezetője. Szitó Tánya maga is az említett, utólagos ellenőrzésekkor találkozott a csalásokkal. A törökországi ügyeskedés egyik módja: az ékszergyárban csak előleget kérnek, fénymásolatot készítenek a vevő útleveléről, a vételár fennmaradó hányadát pedig a megadott bankszámlájukra kérik. „Egy így vásárolt, gyémántköves gyűrűről például az ékszerész megállapította, hogy aranytartalma nem éri el a feltüntetett 18 karátot, az én laboromban pedig az vált nyilvánvalóvá, hogy a gyémánt is silány minőségű. A gyűrű a harmadát érte annak, mint amit kifizettek érte. Ennyit a vevő már az előlegben kicsengetett, vagyis az ez után utalt pénz már tiszta nyereség volt az eladónak." A csalás bizonyítása még nehezebb, amikor szemtanú sincs. Egy ilyen, szintén a GemSztárnál kikötött áldozatot még az előbbinél is jobban becsaptak, mert az általa vett gyűrű arany helyett aranyozott rézből készült, zafírköve pedig silány cirkónia műtermék volt.

Az is becsapható, aki figyeli, hogy a nemesfémbe bele legyen ütve a minősítés. Egy kis, szegedi utazási iroda utasa a tévol-keleti ékszergyártónál olyan köves gyűrűt és medált vásárolt, amelynél volt egy elmosódott beütés a 18 karátos fehér aranyként eladott fémen, de azt a vevő már nem tudhatta, hogy a beütés nem felelt meg a nemzetközi szabványoknak. A vizsgálatnál kiderült az is, hogy az úgynevezett ékszer egyáltalán nem tartalmaz nemes fémet, a smaragdnak mondott kő pedig üveg volt. A kért árat a vevő a helyszínen kifizette.

Jádeszobor zöld üvegből

A LEHETŐSÉGEK *sora végtelen: egy izraeli cég itteni kereskedője valódi, szabályos IGL tanúsítványt mellékelt a köves gyűrű mellé. Itt az volt a trükk, hogy a tanúsítvány egy másik, hasonló terméké volt, a vele eladott silány áru pedig a tizedét sem érte az érte fizetett többezer dollárnak.* **SZINTÉN HAZAI** *annak a nyolcmillió forintért vásárolt kis szobornak az esete, amely állítólag jádeből készült de – mint a GemSztárnál kiderül – csak szép, zöld üvegből. Igaz, a művészi értéke miatt így is érhetett a vevőnek akár nyolcmillió forintot is.*

HIRDETÉS

Műholdas TV-csomagok
Kompromisszumok nélkül
Széles választék ÉS kedvező árak



Széles választék vagy kedvező ár? A UPC Direct csomagjaival egyikről sem kell lemondania. Válassza a tökéletes szórakozást!

Válasszon ajánlatainkból!
06-40/150-150
hu.upcdirect.com
hivatalos forgalmazók

upc direct
A jó dolgok az égből jönnek

A UPC Direct, a UPC DTH S.à r.l., 2, rue Peternelchen, L-2370, Howald, Luxembourg hivatalos védjegye, amely a B87905. szám alatt került bejegyzésre a „Registre Commerce et des Sociétés du Grand-Duché de Luxembourg"-nál.

Több exportáló céget hozhat

GYENGE FORINT A kisvállalatok stabil árfolyamot szeretnének

A hosszabb távon fennmaradó gyengébb forintárfolyam jelentősen bővíti az exportáló kkv-k számát – mondta Varga Mihály nemzetgazdasági miniszter a Gazdasági Rádiónak adott interjújában. „A kormánynak nincs árfolyamcélja" – hangsúlyozta Varga. Szerinte önmagában az árfolyamváltozás csak pillanatnyi előnyt tud adni az exportra termelő vállalkozóknak, ugyanakkor kiemelte, hogy a jelenlegi 2-3 ezer exportáló vállalatnál jóval több lehet a gyengébb árfolyam mellett. Szakértők Varga szavaiból arra következtetnek, hogy a kormány hajlandó elfogadni a jelenlegi, 310-es euró/forint árfolyamot középtávon.

„Igaz, hogy gyengébb árfolyam segíti az export, ám ez a képlet ilyen egyértelműen csak a nagy fejlett gazdaságokban működik" – mondta a Világgazdaságnak Gabler Gergely. Az Erste Bank vezető közgazdásza szerint érezhető is a világban egy „devizaháború", amelynek során a fejlett gazdaságok gyengíteni szeretnék saját fizetőeszközüket a versenyképesség növelésére.

Varga Mihály példája szerint amíg Olaszországban a líra volt forgalomban, folyamatosan gyengült más devizákhoz képest, mégis stabil volt a gazdaság köszönhetően a széles exportképes kkv-knak.

„Magyarországnak nem olyan egyszerű a helyzete" – hangsúlyozta Gabler. A háztartások és az állam erőteljesen eladósodtak devizában, és az államadósság több mint 40 százaléka idegen fizetőeszközben van nyilvántartva. Ehhez jön még hozzá a most kibocsátott 3 milliárd eurónyi devizakötvény, ami a GDP közel 3 százaléka. „Ha gyengül az árfolyam, azon túl, hogy nő az exportáló kkv-k és a nagyvállalatok (például az Audi és a Mercedes) nyeresége, a lakosság többet fizet a devizahitelek után és a költségvetés is kedvezőtlen helyzetbe kerülhet" – fejtegette az Erste elemzője. Szerinte az árfolyamgát ugyan ideiglenesen leveszi a teher egy részét a háztartásokról, ugyanakkor


FOTÓ: AS
Varga Mihály: nincs árfolyamcélunk

a bankszektornak fizetni kell, ezért kevesebbet tud hitelezni. Ezen kívül nő az államháztartás terhe is, és a költségvetési egyensúly tartása érdekében valamely más gazdasági szereplőre kell hárítsa, ami szintén visszafogja a gazdaság teljesítő képességét.

„A forint esése meggyengíti a pénzügyi stabilitást, hiszen a bankszektor folyamatosan meg kell újítani a devizaforrásokat, és a nem teljesítő hitelek száma is növekedhet" – véli Gabler Gergely. Szerinte optimálisabb lenne, ha 300 forint körül stabilizálódna az euró árfolyama. „A kkv-k sem feltétlenül gyengék, hanem inkább stabil árfolyamot szeretnének". ■ H. J.

Egyelőre megint nő a GDP-arányos államadósság

AZ ÁLLAMADÓSSÁG *finanszírozásába sokkal nagyobb arányban kell bevonni hazai forrásokat – mondta a Magyar Kereskedelmi és Iparkamara budapesti rendezvényén Orbán Viktor miniszterelnök egy nappal azután, hogy Magyarország három milliárd eurónyi devizakötvényt adott el.*

SZAKÉRTŐK SZERINT *a tavaly év végi 79 százalékos GDP-arányos államadósság ezzel 83-84 százalék fölé emelkedhetett. Orbán szerint év vége felé csökkenhet. Kitért arra is, meg kell előzni a németeket és a cseheket iparosításban, és a bankrendszer legalább 50 százalékát magyar tulajdonba kell venni.*

Az euró ára

(forint)

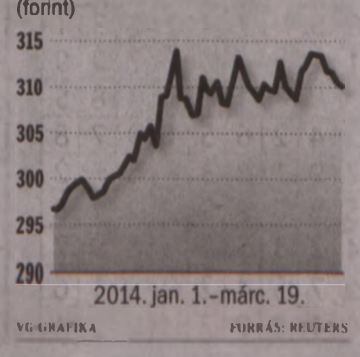

MOZAIK

Gyurta Dani edzője kitálal. Széles Sándor, a barcelonai úszó-világbajnokságról hazazavart edző Halálraítélt címmel adott ki most botránykönyvet. Az önéletrajzi műben brutális őszinteséggel vall Széchy Tamásról, porig alázott úszóbajnokokról, az alkoholról, a hazai úszósport visszásságairól.



MA

NAPKELTE 5.46 – NYUGTA 17.57
HOLDKELTE 22.13 – NYUGTA 7.27

KLAUDIA, ALEXA napja

KLAUDIA. Latin eredetű nemzetségnévből önállósult, eredeti jelentése: sánta, féllábú. Védőszentje: Szent Claudia. Virága: a kék írisz.
EGYÉB NÉVNAPOK: Áhim, Azár, Csák, Gujdó, Hubert, Huberta, Ipoly, Joakim, Mór, Móric, Volfram.

Egyházi ünnepek

A KATOLIKUS naptárban Bragai Szent Márton és Szent Cuthbert püspök emléknapja, Klaudia, Csák, Kötöny napja. A református és az evangélikus naptárban Klaudia, Alexa napja. A zsidó naptárban II. Ádár hónap 18. napja.
NAPI IGÉK. Kat.: Jer 17,5-10; Zs 1; Lk 16,19-31. Ref.: Jón 2. Mt 26,1-13. Evang.: 1Jn 1,8-2,2(3-6). Jn 13,12-20.

POÉNPERCEK

Két skót beszélget:
– Tudja, Glenn, én soha nem tudok egy jó kávét inni.
– Miért, szomszéd?
– Mert én a kávét két cukorral szeretem.
– És?
– Otthon azonban eggyel iszom, vendégségben meg hárommal.

■

– Mit rajzoltál fiam? – kérdi a rajztanár Mórickát.
– Egy tehenet, amelyik füvet és lóherét eszik.
– De hát ez egy üres lap! Hol van a fű meg a lóhere?
– A tehén megette.
– És a tehén!?
– Elment! Minek maradjon, ha már nincs mit ennie?!

■

Jack, a cowboy kék-zöld foltokkal, felszakadt szájjal jön haza. A felesége rémülten fut elé:
– Drágám, ki vert meg így?
– Bill.
– Az a rohadék, szemétláda, aljas csirkefogó!
– Csitt, halottakról vagy jót vagy semmit!

■

A sántikáló férfi találkozik az utcán a barátjával.
– Hát veled mi történt?
– Csak egy kis focisérülés.
– Nem is tudtam, hogy focizol.
– Á, dehogy! Csak néztem a válogatott meccsét, és belerúgtam a tévébe.

A LEGUTÓBBI SUDOKU MEGFEJTÉSE

8	5	9	7	4	2	6	3	1
1	6	4	3	8	5	7	2	9
2	3	7	1	6	9	4	8	5
3	4	2	6	5	1	9	7	8
7	9	1	8	3	4	5	6	2
5	8	6	2	9	7	1	4	3
4	2	3	5	1	6	8	9	7
9	7	5	4	2	8	3	1	6
6	1	8	9	7	3	2	5	4

Nagy magyar siker volt!

STENCILGÉP A másoló nyomtató világkarriert hozott a feltalálónak

Igen, a stencilgépnek is magyar volt a feltalálója! A sokszorosító nyomtatógéppel Gestetner Dávid jutott el a világhírig, aki 160 éve született Csornán. Volt idő, amikor londoni gyárában hatezren dolgoztak, s a cége másfél száz országban tevékenykedett.

Mészáros B. Endre

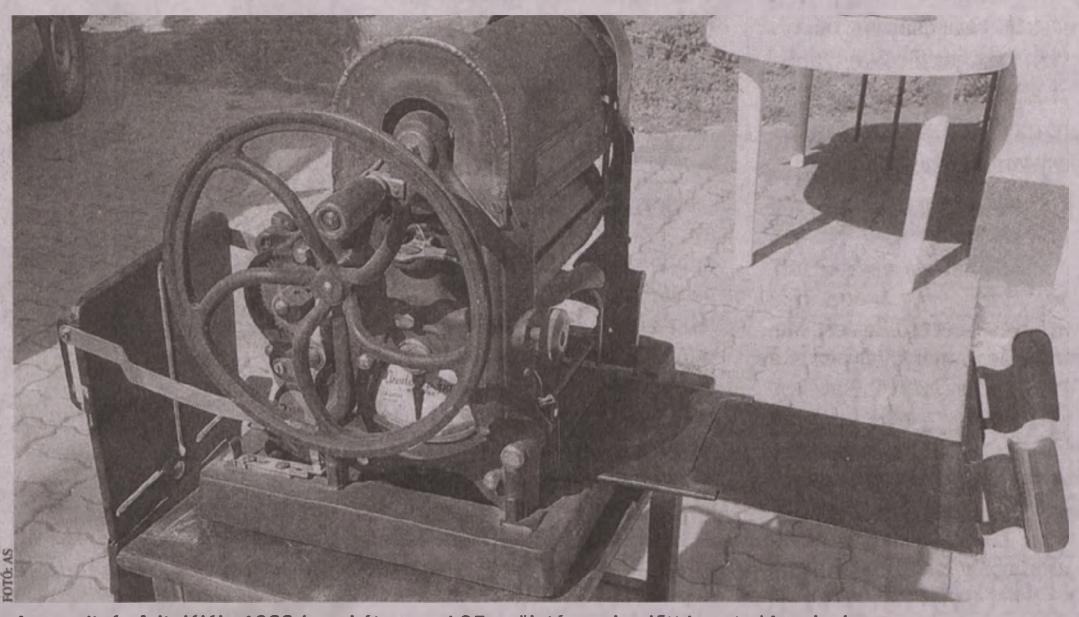

FOTÓ: AS

A stencilgép feltalálója 1939-ben, két nappal 85. születésnapja előtt hunyt el Londonban

Gestetner Dávid első találmánya egy olyan toll volt, amelynek a hegyén apró fogakkal ellátott kerék perforálta a papírt, gyakorlatilag nyomóformát létrehozva. Ez a toll volt az alapja a később világsikert hozó szabadalmának. Félreértés ne essék, nem golyóstoll lett ebből, hanem a stencilgép, a fénymásolókat megelőző korszakban a sokszorosító nyomtató.

Gestetner karrierjét pedig bármelyik mai fiatal lekoppinthatja, ugyanis hentesinasként kezdte, majd 17 évesen elhagyta az országot, és a bécsi tőzsdén vállalt munkát. Kimutatásokat, szerződéseket kellett kézzel másolnia, ami gondolkodásra késztette, ebből lett a kerekes toll, majd a stencilgép szabadalma, de azt már Londonban jegyezték be. Gestetner stencilgépe 1888-ban aztán elnyerte a philadelphiai Franklin Institute újítóknak adományozott medálját is.

Később a papír minőségét is a géphez igazították, és az 1890-es években már 1200 másolatot tudtak előállítani óránként.

A feltaláló jó üzletembernek bizonyult, az 1930-as évekre a London melletti gyár területe elérte a 11 hektárt és 6 ezer embert foglalkoztatott. Az 1970-es években egyre erőteljesebben jelentek meg a piacon a fénymásoló gépek, a Genstetner cég is átállt az új nyomvonalra – vállalkozásának ekkor már 52 leányvállalata volt szerte a világon, és 153 országban forgalmazta, szervizelte a gépeket. Az utódai által működtetett társaságot végül 1996-ban a japán Ricoh vásárolta fel, de a Gestetner márkanevet a termékek egy része a mai napig viseli.

Formába hozta

GESTETNER INDÍTOTTA *el a siker felé a később Amerika megformálójaként becézett Raymond Loewy formatervezőt is, aki 1929-ben felkérésére egy elegáns, fekete, kagyló formájú gépet álmodott (s ezen a stencilgépen 40 éven át nem is változtattak). Később Loewy tervezte az áramvonalas, art deco gőzmozdonyt, számos gépkocsit, az Amerikát átszelő buszokat is.*

A világ egyik legnépszerűbb süteménye

MACARON Az apró, színes, szuperfinom francia cukiságot ünneplik világszerte

Ha egy süteménynek nemzetközi napot szerveznek évről évre, jelzi az adott édesség különleges helyét a világban. Március 20-án Nemzetközi Macaron Napot ünnepelnek, francia kezdeményezésre. Hisz hiába teszik a macaron keletkezésének idejét és helyét a 14–15. századra és Velence környékére, e kis színes, jópofa, sokféleképp variálható és szuperfinom aprósüteményt a franciák tették „világsztárrá".

Ma a világban kult szerepe vitathatatlan, s vélhetően hosszú évekig töretlen is marad – például az olyan kezdeményezéseknek köszönhetően, mint a macaron nap. Néhány éve ezt már hazánkban is megtartják nagyobb cukrászdák, jobb éttermek. A fentiek ellenére a macaron Magyarországon még ma sem ismert túlságosan. A süti alapját a tojásfehérje és a mandulaliszt képezi, ételfestékkel és a rengeteg töltelékkel, ízesítéssel variálják. A rossz hír, hogy otthoni körülmények közt nehezen elkészíthető! ■



FOTÓ: AS

A macaront érdemes megkóstolni, de vigyázat: függőséget okozhat

SUDOKU

9	6		4					
2	5					7	1	6
			5	6				3
6	9		3			4		
		2			4		3	8
1				7	8			
7	2	9					5	1
					5		9	7

SKANDINÁV REJTVÉNY

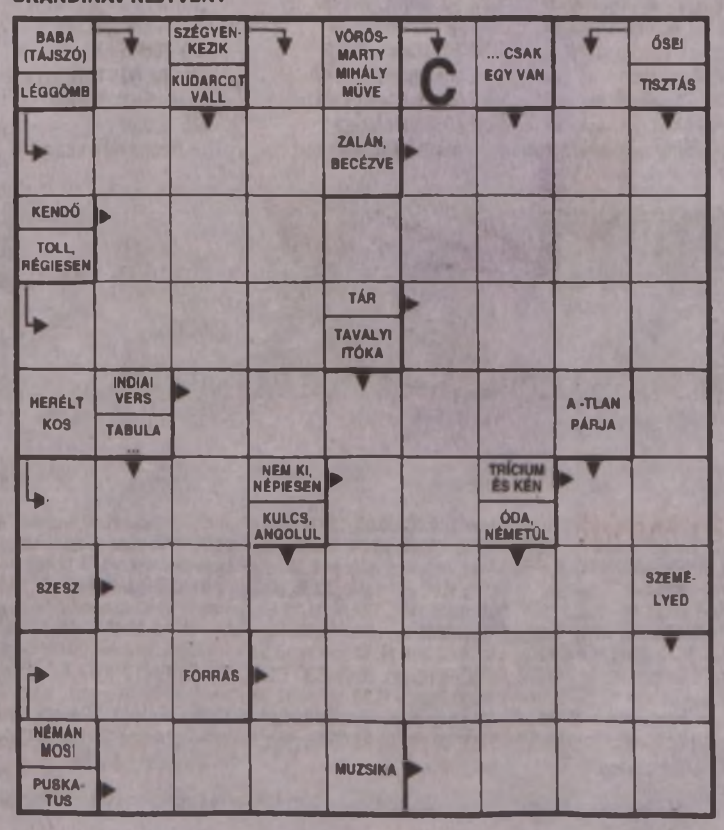

HOROSZKÓP

HALAK (II. 19–III. 20.). Az utóbbi időben sokat betegeskedett, vagy sokat kellett valamelyik beteg hozzátartozóját gondoznia. Az ereje még nem tért vissza. Szedjen több vitamint, és friss zöldségeket.
KOS (III. 21–IV. 20.). A jegyében járó Uránusz miatt is úgy érezheti, hogy változásait a társa nem tudja követni, ezért gondjaik vannak. Erről beszélnie kellene a kedvesének is! Az nem fair, ha egyedül jut elhatározásra közös ügyükben.
BIKA (IV. 21–V. 20.). Otthoni feszültségek miatt is nyugtalanabb lehet mostanában, ráadásul a munkahelyén is állandó változások vannak. Mindenütt ön az, aki békíteni próbál, aki kiegyensúlyozásra törekszik. Fel ne őrlődjön ebben!
IKREK (V. 21–VI. 21.). Valaki megkérdőjelezheti a szakmai tudását. Álljon ki az igazáért, de azt is hallja meg, ha valamiben jogos a kritika. Ha így áll hozzá, akkor továbbra is jó szakembernek fogják tartani.
RÁK (VI. 22–VII. 22.). Véget ért egy nyugodt időszak az életében, újra több munkát, nagyobb odaadást várnak el öntől. De ön is érzi már, hogy a jobb, a más jövő érdekében többet kell letennie az asztalra, mint eddig.
OROSZLÁN (VII. 23–VIII. 22.). Munkás napra számíthat, és ennek most örülnie kell. Az utóbbi időben nagyon is kiköltekezte magát, most itt az ideje, hogy egy kicsit visszaszerezzen abból, amit elvesztegetett pénznek érez.
SZŰZ (VIII. 23–IX. 22.). Egy barátja vagy a testvére kért öntől valamit, amit most nem áll módjában viszonozni. Ne legyen türelmetlen, hamarosan sor kerül arra is. Ha önnek van mit a tejbe aprítania, akkor legyen továbbra is adakozó.
MÉRLEG (IX. 23–X. 22.). Bár a felszínen hezitálónak vagy túlságosan is alkalmazkodónak tűnik, valójában rendkívül szilárd és megbízható jellem. Most is tanúbizonyságát adja elkötelezettségének. Egy barátja számíthat önre ismét.
SKORPIÓ (X. 23–XI. 21.). Dinamikus fényszögek támogatják uralkodó bolygóját, ennek következtében vidám, tettre kész és optimista. A nehéz helyzetek sem riasztják, sőt: inspirálónak fogja őket találni.
NYILAS (XI. 22–XII. 21.). Valami miatt lelkifurdalás gyötörheti. Ne várjon napokig: rukkoljon elő a farbával! Tárja ki szívét lelkét, és szabaduljon meg attól, amitől ideje végre megszabadulnia. Lehet, hogy többet is kimond a kelleténél. Ne bánja!
BAK (XII. 22–I. 19.). Még mindig úgy érezheti, hogy ünnepbe, fénybe öltözött a szíve. A közelmúlt jó eseményei teszik ezt önnel, no meg az egyre inkább melegedő, melengető szép tavasz. Tele van reménnyel.
VÍZÖNTŐ (I. 20–II. 18.). Régóta vár egy értesítést, ami ma végre megérkezik. Érdemes lehet a spam leveleket is átnéznie az e-mail fiókjában, mert valamilyen akadályoztatás látható az értesítésben. Az is lehet, hogy a szomszédba dobják be a levelét.

ÚJ SZÉCHENYI TERV

SAJTÓKÖZLEMÉNY

2014. március 13.

Naperőmű épült Szigetváron

Az Új Széchenyi Terv Környezet és Energia Operatív Programja (KEOP) támogatásával, a DC Solar Kft. 0,49 MW teljesítményű naperőművet épített Szigetvár városában.

A beruházás 2013. december 31.-én fejeződött be, majd a sikeres próbaüzemi időszakot követően, 2014. február 1-től üzemszerű működést folytat.

A 185 017 589 Ft vissza nem térítendő pályázati támogatással épülő naperőmű éves szinten, mintegy 250 családi ház áramfogyasztásával megegyező villamos energia mennyiséget állít elő, ami Magyarország villamos hálózatába kerül betáplálásra.

A környezetbarát naperőmű 25-30 évre tervezett élettartama alatt, jelentős mértékben hozzájárul az üvegházhatású gázok csökkentéséhez, a tisztább és élhetőbb környezet megteremtéséhez.

DC Solar Kft
H - 8000 Székesfehérvár
Budai út 164.
www.dcsolar.hu
info@dcsolar.hu

MAGYARORSZÁG MEGÚJUL

A projekt az Európai Unió támogatásával, valósul meg

EDDA Unplugged koncertre a Dunántúli Napló előfizetői nyerhetnek belépőjegyet.

Melyik magyarországi városból indult az Edda Művek?
E1: Pécs E2: Ózd E3: Miskolc

Küldje el a helyes megfejtés betűjelét (E1, E2 vagy E3) és a nevét, címét irányítószámmal a 06-30/235-03-33-as alapdíjas SMS-számra.

Az előadás időpontja: 2014. április 4., péntek
Az előadás helyszíne: Pécs, Kodály Központ

Pályázati sms játék. A megjelenés napján a 20. helyes megfejtést beküldő páros belépőjegyet nyer. A nyereményjáték és az előadás jogi felelőse az előadás szervezője. Nyerteseink nevsorát a Dunántúli Napló 2014 április 1-ei keddi számában közöljük. A játékban csak a Dunántúli Napló előfizetői vehetnek részt.

10 éves az ÁRKÁD Pécs

SZÜLETÉSNAPI programsorozat 2014. március 21-30-ig

ÜNNEPELJENEK EGYÜTT A BEVÁSÁRLÓKÖZPONTTAL, AZ ÁRKÁD 10. SZÜLETÉSNAPJÁN!

Az ÁRKÁD Pécs Bevásárlóközpont 2004. március 31-én nyitotta meg kapuit. Kevésnek, soknak is lehet gondolni az elmúlt tíz évet, de az egészen biztos, hogy már nehezen képzelhető el a pécsiek élete az ÁRKÁD nélkül, hiszen része lett Pécs város és a régió életének.

Az ÁRKÁD Pécs Bevásárlóközpont szeretné Önöknek megköszönni, hogy immár tíz éve az ÁRKÁD-ot választják, náluk vásárolnak, töltik el szabadidejüket, szervezik meg találkozóikat, fogyasztják el délutáni kávéjukat. A bevásárlóközpontnak a legnagyobb öröm, ha meglepetésekkel, ajándékokkal és élményekkel lepheti meg Önöket az ünneplés napjaiban.

A születésnapi rendezvény során a bevásárlóközpont 10 napon keresztül keresi az „ÁRKÁD vásárlóit". Március 21 – 30-ig minden nap egyedi születésnapi hangulattal, különleges ajándékokkal, nyereménysorsolással, és kedvelt sztárfellépők kihagyhatatlan sokaságával várja Önöket és kedves családjukat.



Egy kis ízelítő a programokból: fellép Danics Dóra, az Immigrants csapata, Csepregi Éva, a ByTheWay és még sok más híresség.

Március 30-án pedig óriástortával, gyermek programokkal és Tamás Éva interaktív előadásával kedveskednek a gyermekek és szülők számára egyaránt.

A születésnapi programsorozaton belül az ÁRKÁD-dal együtt ünneplő üzletek is felkészültek már a jubileumi eseményre. Akciók, meglepetések és ajándékok sokaságával fogadják a bevásárlóközpontba látogatókat.

A részletes programokért, a nyereményjátékban való részvétel feltételeiért keressék fel a www.arkadpecs.hu weboldalt, vagy a bevásárlóközpont facebook oldalát!

ÜNNEPELJENEK AZ ÁRKÁD-DAL – EZ EGY NYERŐ SZÜLETÉSNAP LESZ!

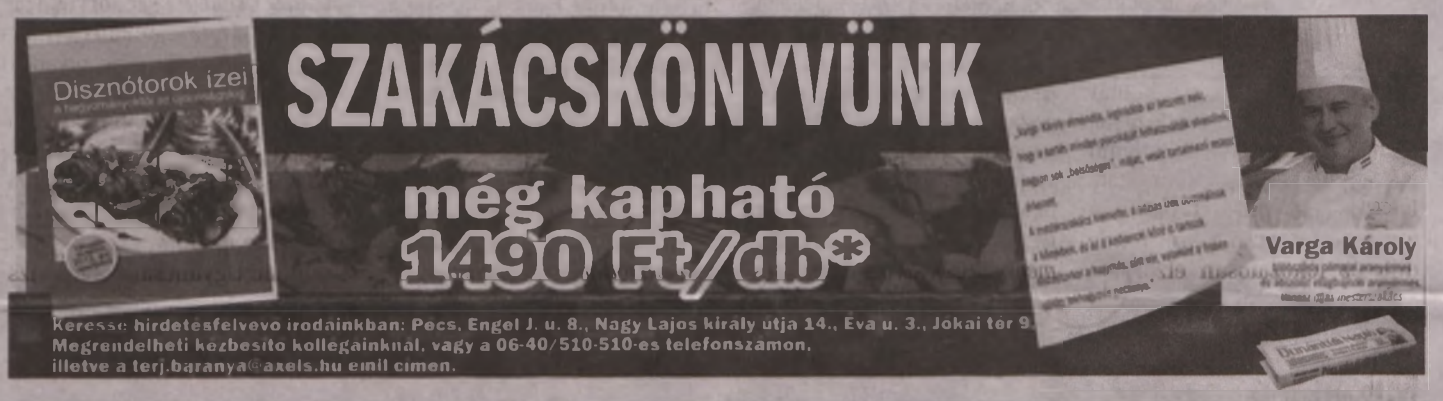

TELEVÍZIÓ-MŰSOR A tvr-hét AJÁNLÁSÁVAL 2014. MÁRCIUS 20., CSÜTÖRTÖK

MŰSOR

RTL KLUB

6.00 Jó reggelt, skacok!
7.35 Híradó Reggel (ism.)
8.08 Minden Reggel
10.05 Top Shop
11.45 Asztro-Show
12.50 Reflektor (ismétlés)
13.10 Fókusz (ismétlés)
13.45 Négyen négy ellen – A családi játszma (ism.)
14.30 Éjjel-Nappal Budapest (ismétlés)
15.40 Csók és csata
16.50 A gyanú árnyékában
17.55 Fókusz
18.30 Híradó
19.30 Négyen négy ellen – A családi játszma
20.10 Éjjel-Nappal Budapest (magyar sorozat)
21.25 Barátok közt (magyar sorozat, 6853-6854.)
22.00 Colombiana (francia akciófilm, 2011) 96'
0.05 Brandmánia
0.45 Reflektor
1.00 Dollhouse – A felejtés ára (am. thrillersorozat, II/11.)
2.00 Tengerparti fenegyerek
2.25 A szív útjai

TV2

6.25 Tények Reggel
6.55 Mokka
9.30 Stahl konyhája
9.35 Babapercek
9.40 TeleShop
10.45 Astro-Világ
12.00 Tények Délután
12.25 Aktív
13.00 Walker, a texasi kopó (am. akciófilm-sorozat, 2 rész)
15.00 Hal a tortán (vendégváró valóságshow)
16.00 Családi Titkok (magyar reality sorozat)
17.00 Maricruz (mexikói sorozat, 34.)
18.00 Tények
19.30 Az élet show-ja (valóságshow)
20.40 Édes élet (reality sorozat)
21.55 Jóban Rosszban (magyar sorozat, 2316.)
22.50 Sherlock és Watson (am. krimisorozat, II/4.) Közben: Kenósorsolás
23.55 Célkeresztben (am. krimisorozat, IV/12.) Pálfordulás
1.00 Tények Este
1.45 Aktív (ismétlés)
2.10 Sherlock és Watson

M1

5.50 Ma reggel
9.00 A korona hercege
10.15 Család-barát
12.00 Híradó délben
12.30 Rondó
13.30 Átjáró
14.00 Útravaló
14.20 Különleges mentőalakulat
15.10 A múlt fogságában
16.05 Híradó+
16.20 Rex felügyelő
17.10 Szerencse Híradó
17.20 Híradó
17.35 Ridikül
18.30 A következő!
19.30 Híradó este
20.20 Szálka, avagy Bagi és Nacsa megakad a torkán!
21.20 Munkaügyek – IrReality Show
21.55 Az este
22.30 Híradó
22.40 Verssor az utcazajban
22.50 Barangolások öt kontinensen
23.20 Történetek a nagyvilágból
23.50 Rex felügyelő (ism.)
0.40 Különleges mentőalakulat (ism.)

M2

15.55 Telmo és Tula, a kis szakácsok
16.05 Egér-úti kalandok
16.25 Maja, a méhecske
16.55 Boldogvölgy
17.00 Csúrcsavarosdi
17.25 Aprónép
17.30 Timothy iskolába jár
18.00 Vízipók csodapók
18.10 Mesélj nekem!
18.25 Kukori és Kotkoda
18.30 Tehénke mesék
18.40 Napfény farm
18.55 Traktor Tom
19.05 Állatkert a hátizsákban
19.35 Lülü, a teknőc
19.45 Domonkos, az okostelefon
19.50 Hetedhét gyerekhíradó
20.00 Híradó, Sporthírek
20.45 Jamie 30 perces kajái
21.10 Heartland (kanadai sorozat, 18/10.)
21.55 A következő!
22.50 Ridikül
23.35 Az A38 hajó színpadán: Neck Sprain
0.25 Bábel – Hesnával a világ

VIASAT3

5.55 Nyomtalanul Belgiumban
6.55 Tv-shop
8.00 A médium
9.45 Szívek szállodája
10.35 Igazgyöngy
11.35 Esküdt ellenségek: Bűnös szándék
13.25 CSI: A helyszínelők
15.15 Gyilkos számok
17.15 Doktor House (amerikai orvossorozat, V/8.)
18.20 Káoszháza (am. vigjátéksor., VI/19-20.)
19.15 Szerintük a világ
19.20 Jóbarátok (am. vígjátéksor., X/17-18.)
20.25 Két pasi – meg egy kicsi (am. vígjátéksor., IV/10-11.)
21.20 Szerintük a világ
21.25 Emberi tényező (am. akciófilm-sorozat, I/5.)
22.25 CSI: New York-i helyszínelők (am. krimisorozat, VII/21.)
23.25 Nikita (am. akciófilm-sorozat, II/3.)
0.20 Több, mint sport (amerikai film, ism.)
2.55 Gyilkos körzet (belga krimisorozat, I/4.)

DUNA TV

9.30 Akadálytalanul (ism.)
10.00 A hegyi doktor (ism.)
10.50 Megtörtént bűnügyek (ismétlés)
12.00 Híradó
12.25 Kívánságkosár
14.20 Vers
14.30 Az öreg bánya titka
15.05 Kövek és emberek
15.30 Táncvarázs
16.30 Térkép
17.00 Capri – Az álmok szigete
18.00 Híradó, Dunasport
18.35 Közbeszéd
19.05 Életképek
19.45 A falu jegyzője (magyar sorozat, 4/4.) *Eötvös József regényéből.*
20.55 A hegyi doktor (német sorozat, 97/29.)
21.45 Híre, Dunasport
22.00 Montecarlo! (magyar vígjáték, 2004) Fsz.: Koltai Róbert, Pikali Gerda, Mucsi Zoltán
23.25 Kultikon
23.40 Könyvajánló
23.50 Francias impressziók
1.25 Vers, Himnusz, Hirek
1.35 Hazajáró

SPEKTRUM

6.00 Biozóna
6.30 Kalapács alatt
7.00 Sportverda 2012
8.00 Speciális mentők: földön, vízen, levegőben
9.00 Gyűjtögetők
9.55 Zűrös kölykök tábora – Amerika
10.50 Állati oknyomozók
11.05 Jimmyvel az erdőben
12.00 Beépített főnök – Amerika
13.00 Állati rekordok
14.00 A világegyetem
14.55 Mozambik hőse gitárral
15.10 Fényűzés felsőfokon (am. ismeretterj. sor., 2 rész)
16.55 Mi történne, ha...?
18.00 Jimmyvel az erdőben
19.00 Behálózva
19.30 Csakazértis álmodozók
20.00 A világegyetem
20.55 Őshüllők arénája
21.50 Légi favágók
22.45 7 nap szex
23.35 Boston legjobb zsarui
0.25 Nyomozónők

FILM+

6.00 Televíziós vásárlás
9.00 A hős 93-as járat (amerikai film, ismétlés)
10.45 Herkules New Yorkban (am. fant. film, 1969) 91'
12.40 A nagy zsákmány (francia krimivígjáték, 1969) Fsz.: Jean-Paul Belmondo
14.50 Vihar után (amerikai akciófilm, 2001) 98' Fsz.: Armand Assante, Benjamin Bratt, Mili Avital
16.55 A Pogány Madonna (magyar krimivígjáték, 1980) Fsz.: Bujtor István, Kern András, Bánhidi László
19.00 Leszámolás Kis-Tokióban (am. fant. akciófilm, 1991) 75' Fsz.: Brandon Lee, Dolph Lundgren, Tia Carrere
21.00 Végső állomás 2. (amerikai horror, 2003) 82' Fsz.: A.J. Cook, Michael Landes, Ali Larter
22.45 Rajtaütés (amerikai akciófilm, 1998) 80' Fsz.: Jean-Claude Van Damme, Rob Schneider
0.30 Végső állomás 2. (amerikai horror, ism.)

AJÁNLÓ

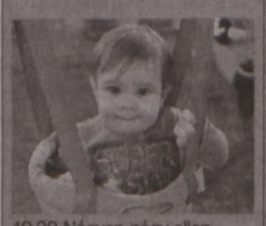
19.30 Négyen négy ellen


17.00 Maricruz


14.20 Különleges...


11.45 Garfield és barátai


23.25 Nikita


12.25 Kívánságkosár


12.00 Beépített főnök


19.00 Leszámolás...

RTL II

11.00 A gyanú árnyékában 12.00 ValóVilág 13.00 Utolsó vérig 14.00 A vihar 15.00 Szeretők és rivállsok 16.00 Barátok közt 16.30 Agymenők 17.00 ValóVilág 18.00 Nyomtalanul 19.00 Vacsoracsata 20.00 Segítség, bajban vagyok! 21.00 Híradó 21.30 Agymenők 22.00 ValóVilág 23.00 BeleValóVilág 23.30 24 - A nyolcadik nap 0.30 Tökéletes célpont

SUPER TV2

10.20 Veled is megtörténhet! 11.25 Családi Titkok 12.30 Ezek megőrültek! 13.30 Hal a tortán 14.30 Édes élet 15.30 Kasza! 16.25 Aktív 16.50 Tények 17.15 Jóban Rosszban 18.15 Hal a tortán 19.15 Családi Titkok 20.15 Ezek megőrültek! 21.15 Sherlock és Watson (I/9.) 22.20 Édes élet 23.25 Jóban Rosszban 0.20 Hal a tortán

HÍR TV

Híradó: 7.00, 10.00, 12.00, 15.00, 17.00, 18.00, 21.00, 22.00; 8.05 Magyarország élőben 9.05 Hírvilág 9.30 Retrográd 10.30 BBC Hardtalk 11.05 Befutó 11.30 Garázs 13.05 Lapzárta 13.30 Paletta 14.05 Ikon 14.30 Sportré 15.30 BBC Reporters 16.05 BBC Click 16.30 Paletta 17.30 Soroló 19.30 Magyarország élőben 21.30 Csörte 22.30 Globál 23.05 Magyarország élőben

FILM MANIA

9.00 Teleshop 11.00 Aranykor 11.30 Hollywood Café 12.00 Laza csapat (ism.) 13.40 Krrish (indiai rom. kalandfilm) 16.50 Tommy és a vadmacska (finn családi film) 18.45 A suttyó család - Hulljon a férgese! (holland vígjáték, 1995) 21.00 A hatodik napon (am.-kanadai sci-fi, 2000) 23.15 Evil Dead - Gonosz halott (amerikai horror, 1981) 0.55 Fellini: Satyricon (olasz film)

SPORT1

14.30 Goalissimo 15.30 Fiesztá+ 15.45 Rali (ism.) 16.45 Ökölvívás (ism.) 17.45 Bikarodeó 18.45 Futbol Mundial 19.15 Mai helyzet 19.30 Zuhanyhíradó (élő) 21.00 Kosárlabda. NBA Inside Stuff 21.30 Trash Talk (élő) 22.30 Jégkorong. NHL, Chicago Blackhawks-St. Louis Blues (ism.) 0.30 Ko Tv (ism.) 1.00 Kosárlabda NBA, Houston Rockets-Minnesota Timberwolves (élő)

ATV

12.25 Hírvita (ism.) 12.50 Televíziós vásárlás 14.10 Start plusz (ism.) 14.25 Televíziós vásárlás 15.50 700-as klub 16.25 Global 3000 (ism.) 16.55 Világhíradó 17.05 Fórum 17.45 Híradó 18.05 Sportpercek 18.15 Hírvita 18.45 Híradó 19.25 Egyenes beszéd 20.45 Csatt 21.45 Híradó 22.05 Világhíradó 22.20 Friderikusz 23.05 Hazahúzó 24.00 Híradó 0.35 Egyenes beszéd

DISCOVERY

12.00 Aranyláz Alaszkában 13.00 Az igazi prémvadászok 14.00 Ne próbáld ki otthon! 15.00 Licitvadászok 16.00 Autókereskedők 17.00 Amcsi benzinfalók 18.00 Aranyláz Alaszkában 19.00 Licitvadászok 20.00 Csomagcsaták 20.30 Raktárvadászok 21.00 Aranyláz Alaszkában 22.00 Klondike (6/6.) 23.00 Aranyláz a Bering-tengeren 24.00 Kanadai raktárárverések 0.30 Licitvadászok

TV PAPRIKA

18.00 Húsimádók klubja 18.30 Jót, de gyorsan! 19.00 Az én konyhám 19.30 Mobilkonyha, mobilséf 20.00 Jamie vidéki konyhája 20.30 Édes élet David Roccóval 21.00 Jamie 30 perces kajái angol sor.) 21.30 Gordon Ramsay 22.00 Miguel paradicsomi konyhája 22.30 Mediterrán kaland 23.00 Irországból szeretettel 23.30 Jót, de gyorsan! 24.00 Az én konyhám 0.30 Partedli

A műsor és a kezdési időpont megváltoztatásának jogát minden tévéadó fenntartja!

Rendszeres szűréssel életet menthet

PROSZTATARÁK Egy daganatos betegség, amely ma már gyakorlatilag biztosan gyógyítható

Ötven felett minden második férfi felismeri magán a prosztatamegnagyobbodás tüneteit, 80 felett az arány már 80 százalék. Fontos lenne, hogy senki ne vegye félvállról a tüneteket. Az időben elvégzett szűrés pedig akár életmentő is lehet!

AS-összeállítás

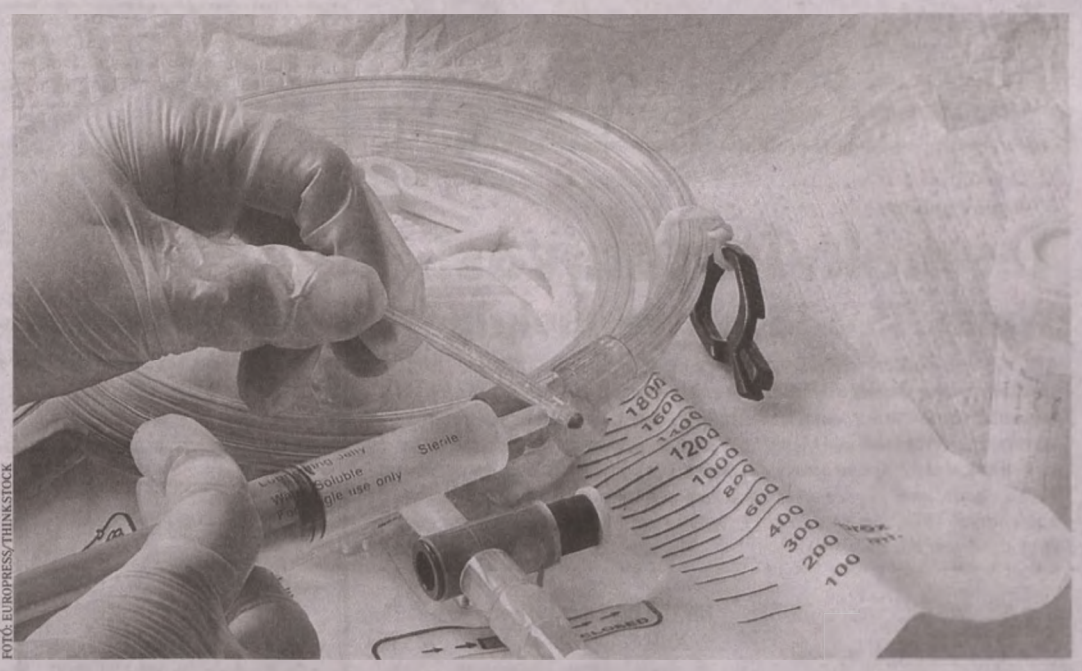

FOTÓ: EUROPRESS/THINKSTOCK

Ha rossz esetben a prosztata duzzanata miatt kialakul a vizelepangás, be kell vetni a katétert a fertőzés ellen

Prosztataszűréssel, az idejében felfedezett bajjal a káros folyamat jól kontrollálható, az idejében felismert rosszindulatú elváltozás sikeresen kezelhető.

KICSI, DE FONTOS A prosztata (dülmirigy) a szerv tömörsége miatt jól kitapintható a végbélen keresztül, és duzzanata következtében kisebb-nagyobb mértékben beszűkítheti a rajta áthaladó húgycsövet, ezt tapasztalhatják a prosztata-megnagyobbodással küzdő férfiak vizeletürítési panaszaiknál – foglalja össze a kisebb elváltozás lényegét dr. Szűcs László, az Oxygen Medical urológus szakorvosa. A prosztata növekedése bizonyos mértékig együtt jár az életkorral, már csak a hormonális változások miatt is, de ez nem feltétlenül jár együtt vizelési panaszokkal. Ha azonban a prosztatán áthaladó húgycső összenyomódik, ez fokozatosan elzárja a vizelet útját, és a húgyhólyag izomzatának egyre nagyobb erő szükséges, hogy átpréselje a vizeletet. Az erőltetés miatt az izomzat megvastagodhat, a hólyag falában hegesedés alakulhat ki és csökkenhet annak összehúzódó képessége is. Márpedig ez vizeletpangáshoz vezet, amely ha eléri a vesét, akár vesefunkció csökkenés is létrejöhet, és fertőzött vizelet kialakulásához, kőképződéshez vezethet.

KICSIT KELLEMETLEN, DE SZÜKSÉGES Urológus-szakorvos végzi a prosztata manuális vizsgálatát. Nyomásra kevés folyadékminta is kipréselhető a dülmirigyből, amely utóbb bakterológiailag elemezhető, gyulladást okozó kórokozók után kutatva. A prosztata nyomásra való érzékenysége eleve gyulladásra utalhat. Ugyancsak fontos vizsgálat a véranalízis, amelynek során elsősorban a PSA szintet (ez a prosztata specifikus antigén) elemzik. Ez az érték a jóindulatú megnagyobbodás esetén is nagyobb lehet, így mindenképpen fontos mérőszám. További kontrollvizsgálatok is végezhetők, ilyen a prosztata ultrahang-vizsgálata, a számítógépes vizeletáramlás-vizsgálat.

DAGANAT, DE JÓINDULATÚ A jóindulatú megnagyobbodás enyhébb eseteiben az úgynevezett fitoterápiás kezelések jó hatásúak. Ajánlottak a törpepálma-, a csalángyökér-, a tökmag-, vagy a rozspollen-kivonatok, ezek tartós szedés esetén fejthetik ki kedvező hatásukat. Kifejezett vizeletürítési tünetek esetén a tünetek súlyosságától és a prosztata méretétől függően két szintetikus gyógyszercsoport hatásosan alkalmazható. Az egyik a prosztata méretét nem csökkenti, csak a feszülést szünteti, míg a másik csoport gyógyszerei a prosztata méretének kisebb csökkenését is eredményezik. Előrehaladott, gyógyszeres kezelésre nem reagáló, szövődményeket, esetleg teljes vizeletelakadást okozó megnagyobbodás esetében a prosztata teljes vagy részleges műtéti eltávolítása kerül szóba. Ahogy a rosszindulatú megnagyobbodás kezdeti stádiumában is a radikális prosztataeltávolítás (akár hasi, akár laparoszkópiás műtéttel) a nagyobb baj megelőzésének lehetősége.

Adott stádiumban a sugárkezelés is gyógyulást eredményezhet. Bizonyos esetekben a prosztatarák hormonkezelését választja az urológus és az onkológus szakorvos, de ez csak a rosszindulatú folyamat tartós, gyógyszeres blokádját eredményezi, a beteg rendszeres ellenőrzést, kezelést igényel.

A megelőzés már fél sikernek számít

A PROSZTATA *rendszeres kiürítése pozitív hatású, így az aktív nemi élet kifejezetten előnyös. A megelőzésben fontos szerepet játszik még a monogám párkapcsolat, a rendszeres testmozgás, az étrendbeli tudatosság is. Ez utóbbi magában foglalja az alkohol, főként a tömény szeszek kerülését, a csípős ételek mérséklését, a telítetlen zsírsavak beillesztését az étrendbe, főként olajos magvak és tengeri hal formájában.*

A TÖKMAG, *a kisvirágú füzike jótékony hatásai is közismertek. 50 év felett azonban ajánlott az évenkénti urológiai szűrés, megelőzhető vele a folyamatok romlása.*

Figyelmeztető tünetek: baj van!

HA VIZELETÜRÍTÉSI *problémák lépnek fel, érdemes felkeresni az urológust. A jellegzetes tünetek: gyakori, sürgető vizelési ingerek, vizeletürítési nehézség, esetleg vizeletelakadás, szakaszossá váló vizelés illetve az utócsepegés. Ha a prosztata akut gyulladása zajlik, előfordulhat láz, hidegrázás, gát- és deréktáji, herékbe sugárzó fájdalom, azonban a krónikus gyulladás tünetei nem ilyen feltűnőek és erőteljesek.*

A GYULLADÁST *okozhatják nemi úton terjedő baktériumok (ezért a sűrű partnerváltás nagyon kockázatos), húgyúti fertőzés, de sok esetben nem mutatható ki kórokozó. A kivizsgálás a legenyhébb panasz esetén is elengedhetetlen.*

Miképpen ismerjük fel az arcokat?

Egészen eddig azt hitték a tudósok, hogy csak néhány agyterület vesz részt az arcfelismerés folyamatában. Amerikai kutatók azonban most kimutatták, hogy a kérgi területek egész összetett hálózata együtt kell, hogy működjön ebben a nem is olyan egyszerű feladatban. A kutatók úgy vélik, felfedezésük megváltoztatja a neurális vizuális észlelés kutatásának jövőjét, és lehetővé teszi, hogy megoldást találjanak olyan problémákra, mint az „arcvakság" – egy furcsa kórkép, amely esetében a jól is mert arcokat sem ismeri fel a beteg.

A kutatócsapatnak rendelkezésére áll mindaz a számítógépes háttér – eszközök és technológia egyaránt –, amellyel egy szűkebb agyterületnél tágabban is vizsgálódhatnak: egyszerre több kérgi terület működését követték nyomon. A tanulmányban részt vevő önkénteseknek arcokról készült képeket mutattak, miközben agyi aktivitásukat egy speciális eszközzel: funkcionális mágneses rezonanciás berendezéssel (fMRI) követték. A tesztalanyok feladata az volt, hogy különböző arcokat és arckifejezéseket azonosítsanak. A kapott adatokat többváltozós, dinamikus térképek segítségével dolgozták fel, így azonosították, hogy mely agyterületek vesznek részt az arcfelismerés folyamatában. ■

HIRDETÉS

Hirdetés

Nincs gyógyszer Szöllősi Györgyi házában, Salvus víz viszont annál több

Gyógyvízzel kúrál a tévés

Ősi, természetes módszerrel előzi meg a betegségeket Szöllősi Györgyi: megfázásos időben gyógyvízzel öblöget. A sós nedűt gyomorégésre és párologtatásra is használja.



Mivel nógrádi lány vagyok, gyakorlatilag abban nőttem fel, hogy ha valami egészségügyi problémánk van, azt gyógyvízzel orvosoljuk. A nagymamám nagy híve volt a bükkszéki gyógyvíznek, bármi mozgásszervi panasza volt, mindig ehhez fordult. Sokszor volt részem abban a felejthetetlen élményben, ahogy ülünk és gyógyulunk a tejfehér vízben – emlékezett vissza gyerekkorára Györgyi. – A saját háztartásomba a lányom születésekor került a Salvus: nagyon száraz volt a levegő, és a doktornő javasolta, hogy ha párologtatok, ne sima vizet, hanem ezt a gyógyvizet használjam, főként a téli, betegeskedős időszakban. Így is tettem, és pillanatok alatt a házipatikám fontos részévé vált a bükkszéki víz.

Később, amikor Györgyi lánya, Jázmin megfázott, Salvus orrspray is került a házhoz: a sós víz nemcsak kitisztította az orrát, de a nyálkahártyáját is megnyugtatta. Most pedig már, amikor csak egy kicsit rekedtes a hangja, vagy bármi gyanúja felmerül a betegségnek, azonnal öblögetni kezdenek, megelőzésképpen.

Ha majd érkezik hozzánk Jázmin testvére, új oldaláról is meg fogom ismerni a Salvust: kitűnő ugyanis a terhesség vége felé fellépő gyomorégés csökkentésére – folytatta Györgyi. - A természetesség nagy híve vagyok, gyógyszert nem is nagyon szedünk. A Salvus az egyik legfőbb gyógyszerünk.

A Salvus Gyógyvíz Permet gyógyszertárakban és gyógytermék üzletekben, a Salvus Gyógyvíz élelmiszer áruházakban is (Spar, Interspar, Auchan, Tesco, Fűszértek, Coop továbbá Rossmann üzletekben) kapható.



HÍRSÁV

Újfajta vérvizsgálat jelzi az Alzheimer-kórt

AZ ALZHEIMER-KÓR kialakulását jelzi előre egy új amerikai vérvizsgálat, amely a vérzsírok szintjéből 90 százalékos pontossággal kimutatja, kialakul-e a betegség három éven belül. Az orvosok szerint a gyógyszeres terápiák azért sikertelenek, mert a betegeket túl későn kezdik kezelni, míg a betegség már egy évtizeddel a konkrét tünetek megjelenése előtt már elkezdi a pusztítást. A kórt kutató orvosok szerint ezért igen lényeges, hogy a kockázatot előre jelző tesztet dolgozzanak ki. ■

Vírusölőt adtak az óvodásoknak

KÍNÁBAN, SENHSZI tartományi székhelyének két óvodájában évek óta vírusölő gyógyszereket kaptak kisgyerekek. Az ügyre úgy derült fény, hogy a mellékhatások miatt a szülők tiltakozó akciót szerveztek és magyarázatot követeltek. Sok-sok gyermek vissza-visszatérően panaszkodott gyomorfájásra, szédülésre és lábfájásra. Egyes magánintézményekben 2008 óta adták az orvosságot betegségmegelőző célzattal a kicsiknek, hogy ne hiányozzanak a foglalkozásokról. A rendőrség öt embert őrizetbe vett e gondatlanság és felelőtlenség miatt. ■

KATTINTS, NAGYI, PAPI!
www.oktatas.charter.hu
INFORMATIKA-FELNŐTTKÉPZÉS
AKÁR EGYÉNRE SZABOTTAN
a Dunántúli Naplónál
Pécs, Engel János út 8.
INFORMATIKAI SZERVIZ ÉS OKTATÓKÖZPONT
További információ:
Morvai Levente
72/505-061, 30/9971-010
http://oktatas.charter.hu


Ha ön hűséges előfizetőnk, akkor 10% kedvezményt is kap!

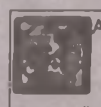
Az Sz+C Stúdió Kft. építőanyag kereskedői sikercsapatába üzletág bővülése miatt
BURKOLAT- és BARKÁCSÜZLETÁG VEZETŐ/ÉRTÉKESÍTŐ
munkatársat keres.
Biztosított:
szakmai fejlődés lehetősége, továbbképzések támogatása, családbarát munkahely.
Feltételek, előnyök, elvárások a honlapunkon:
www.szpluszcstudio.hu található meg.

FÁJ A HÁTA?
VAN MEGOLDÁS,
HELIOS GERINCNAPOK
SZUPER AKCIÓ
HÉVÍZEN!
(2014.03.18 - 04.17 kozott, kivéve ünnepek)
Hunguest Hotel Helios*** SUPERIOR-ban
minimum 2 éjtől
napi háromszori étkezéssel
(büfé reggeli és vacsora, délben leves)
már **10.900*** Ft / fő / éj -tól
OEP TÁMOGATOTT GYÓGYKEZELÉSEK
INFORMÁCIÓ / SZOBAFOGLALÁS:
Tel.: 06 (83) 341 - 580 • 06 (83) 342 - 895
hotelhelios@hunguesthotels.hu
www.hotelhelios.hunguesthotels.com
SZÉP KÁRTYÁT ELFOGADUNK!
Az árak az idegenforgalmi adót nem tartalmazzák.
*(Az árak a foglaltság függvényében változhatnak.)

Ha Csütörtök akkor Kenyérgyári ABC
7627 Pécs, Vadász utca 83/A., régi Katica ABC helyén
Nyitva: hétfőtől vasárnapig 5 órától 20 óráig. **Március 20-án:**
Pécsi kenyér 1 kg **99 Ft**
Zsemle **5 Ft**
Kakaós csiga **49 Ft**
Buszjáratok: 25, 26, 27, 40.

CCC Hungary Shoes Kft.
Termékvisszahívás!
Walky TS 18338 gyermekcipő
A 2013-ban üzletünkben értékesített Walky TS 18338 modellszámú, 2220028290223 vonalkódú cipőket kivesszük a forgalomból és ezúton elrendeljük a visszahívását! A fenti lábbeli felsőrészén alkalmazott díszítőelemek fulladásveszélyt jelenthetnek, ezért a cipő használata a gyermekek számára súlyos kockázatot jelent! A Tisztelt Vásárlókat ezúton tájékoztatjuk, hogy **a vásárlót elállási jog illeti meg,** és az elállási jogukat gyakorló vásárlóknak a CCC Hungary Shoes Kft. a vételárat visszafizeti! A vételár visszafizetésének feltétele a cipő leadása az üzletünkbe. Amennyiben a vásárlást igazoló nyugtát rendelkezésre áll, kérjük, azt is hozza magával, az ügyintézés gyorsítása érdekében! Szíves elnézésüket kérjük az esetlegesen okozott kellemetlenségért! Tisztelettel: CCC Hungary Shoes Kft. Vezetősége

SZOLGÁLTATÓHÁZ

KŐMŰVESMUNKÁK,
falazás, betonozás, fürdőszoba-felújítás, garázsépítés, villanyszerelés, hideg-meleg burkolás kedvező áron.
Nyugdíjasoknak kedvezmény!
70/662-8326

INGATLAN

Koksz u.-i, 2 szintes ház eladó. 30/455-8059
1800102

KOVÁCSTELEPI, felújításra szoruló kis családi ház nagy telekkel eladó. Érdeklődni az alábbi telefonszámon lehet: 06-30/288-8811.
1800120

Mecsek-oldalon építési telek 8 lakásos társasház engedéllyel eladó. 20/931-3122
1800096

Ügyfeleim részére eladó ingatlanokat keresek. www.kosaingatlan.hu, 06-20/964-5482.
1799420

LAKÁS

Belv-i, felújítandó lakás 4,5 M. 30/929-9180
1800254

Budapesti tisztviselőtelepi, 71,5 nm, 2 szoba+hallos, felújítandó lakás eladó. Pince, parkolási lehetőség van. 06-20/9434-680
1800028

Jókai utcában 2 szobás, erkélyes, 50 nm-es lakás eladó, 5,3 M Ft. 30/588-7235
1800201

Mecsek-oldalban 69 nm, jó állapotú téglalakás panorámás erkéllyel eladó. Garázs is van. 30/335-3880
1799298

Pécsi, új lakások 225 E Ft/nm-től eladók, kőművesmunkákat vállalok. 30/959-2151
1800192

Uránv., 30 nm téglalakás 4,6 M. 30/929-9180
1800254

BÉREL-KIAD

31 nm-es üzlet kiadó a Rákóczi-házban, az Árkáddal szemben. Érdeklődni: 30/929-8886.
1800241

ALBÉRLETET KÍNÁL

Pécs, Jókai u.-ban, 34 nm, bútorozott, felszerelt garzon kiadó. 06-20/953-3965
1799889

ADÁSVÉTEL

Akác, tölgy, bükk, I. oszt., 8 E Ft/m³-től, közvetlenül az erdésztől. 70/504-8305
1799541

Akció 03. 30-ig! Akác és vegyes fa aprítva, méterben 10.000 Ft/m³-től. 06-20/332-7795
1797048

BONTOTT tégla, padlástégla, cserép, hullámpala, tetőtéri ablakok eladók. 20/800-0303
1797748

Diót veszek, házhoz megyek. Dióbél 1400 Ft/kg, héjas dió 250 Ft/kg. 06-20/554-8864
1800136

HULLADÉK TŰZIFA 72/241-586, 20/800-0306
1798938

Kemény tűzifa erdei m³-ben vagy hasítva, ingyenes szállítással. 30/540-9310
1800103

ÁLLAT

Tojójércék eladók 800 Ft, tyúkok 1000 Ft/db. Szállítás ingyenes. 06-30/390-9136
1799769

Vörös tojójércék rendelhetők. 30/306-8350
1800088

GÉPJÁRMŰ

Autóbontó gépkocsikat vásárol bontásra, forgalomból kivonáshoz igazolást adunk, ingyen szállítjuk. 30/427-5154
1800156

Autós Kft. Műszaki, eredet. 72/511-311
1799091

MEZŐGAZDASÁG

LAKÓCSÁN fedett helyen tárolt, jó minőségű, nagy hálós kör szénabála eladó, 7950 Ft/db. Tel.: 20/405-6769, 82/466-005.
1800027

RUHÁZAT

SZEZONVÉGI KIÁRUSÍTÁS!
Turi a raktárban, még válogatatlan bálákból. Téli, nyári áruk! Ruhák 50 Ft/db-tól. Márc. 22-én, 8-12 h-ig. Pécs, Rákóczi út 7. Akkor és Most Kft.
1798424

ÁLLÁST KÍNÁL

Angolul beszélő diszpécsert pizzériába felveszünk. 70/3722-227
1799851

Autószerelőt keresünk pécsi műhelyünkbe. Érdeklődni a 06-20/967-8338 telefonszámon.
1800196

Az OK Magyar Kesztyű KV felvételre keres azonnali belépéssel steppvarrónő munkatársakat. Jelentkezés a Pécs, Lahti utca 9. címen vagy a 72/550-310 telefonszámon a művezetőnél.
1800160

C. kat. jog.-val, GKI-vizsgával uniós munkára sofőrt keresünk. Pécs 30/339-9590
1798702

CA Solution Klíma- és Biztonságtechnikai Kft. sürgősen villanyszerelőket keres. Fényképes önéletrajz: info@casolution.hu
1800208

Gépjárműalkatrész-forgalmazó cég területi képviselőt felvesz. Fényképes önéletrajzokat: info@powermaxakku.hu címre várjuk.
1800228

Gyakorlott virágkötőt felveszek. 30/647-8163
1800237

HIVATALOS munkaközvetítő cég (407-1/2013-808) keres 18-40 közötti férfiakat konyhai kisegítőnek londoni szállodákba, éttermekbe. Bejelentett munka, fizetés nettó 900-1000 font havonta. Gyenge angol nyelvtudás szükséges. Szállás megoldott, de önköltséges. 70/452-8655, H-P 9-18, SZ-V 10-16-ig.
1799763

Juhászatba gondozót keresek bentlakással. 06-30/303-4190
1800161

Konyhalányt felveszünk. 30/861-9381
1800151

Pécsett nyíló optikai üzlet optometristát, látszerészt keres. pecsioptika@gmail.com
1800173

Pécsi, I. osztályú étterembe önmagára és munkájára igényes fiatal, ambiciózus felszolgálót és szakácsot keresünk. Feltételek: hasonló szintű, több éves szakmai tapasztalat. Pincéreknél idegennyelv-ismeret. Jelentkezés H-P 8-17 óra között 20/450-0000.
1800158

Szigetvári Hőszig Kft. esztergályos, lángvágó, gépésztechnikus, szerkezetlakatos munkatársakat keres. Jelentkezés: karrier@hoszig.hu, 30/359-1332.
1800251

Tehergépjármű-szerviz keres gyakorlattal rendelkező raktáros (követelmény: járműalkatrész-ismeret), szerviz munkafelvevő és autószerelő munkatársakat. Fényképes szakmai önéletrajzokat márc. 31-ig az eszter.kosa@besso.hu-ra kérjük eljuttatni.
1800111

Üzletkötő állásra keres megbízható cég megbízható, kapcsolatokkal rendelkező munkatársat. Tejes területen szerzett tapasztalat előny. Fényképes önéletrajzot kérünk: „Tej" jeligére DN Pécs, Nagy L. kir. u. 14.
1800199

Villányi gourmet étterembe felszolgálót, szakácsot és cukrászt keresünk. Jelentkezni fényképes önéletrajzzal és motivációs levéllel lehet emailben: mandula@gere.hu
1800229

MEMENTO TEMETKEZÉS

Irodáink: Pécs, Szabadság u. 26. Tel./fax: 72/520-605, 06-30/9399-928
Szigetvár, Széchenyi u. 38. Tel.: 73/312-776, 06-30/336-2773
Nyitva tartás: H–P. 8–16 óráig • www.mementotemetkezes.hu

GYÁSZHÍR

Fájdalommal, megtört szívvel tudatjuk mindazokkal, akik ismerték és szerették, hogy drága feleségem, édesanyám, testvérem, nagymamánk,

DR. TAKÁCS JÓZSEFNÉ
Hordósi Magdolna

tanárnő a volt Tanárképző Főiskola Tanulmányi Osztályának egykori vezetője 2014. március 10-én, életének 80. évében súlyos betegség után békésen, csendesen elhunyt.

Búcsúztatása 2014. március 24-én 13 órakor szentmisével kezdődik a pécsi köztemető kápolnájában és utolsó útjára 13.30 órakor kísérjük.

Ezúton mondunk köszönetet mindazoknak, akik a temetésen részt vesznek, gyászunkban osztoznak.

A gyászoló család •1800188•

„Olyan csend van így nélküled,
Hogy szinte hallani,
Amit még utoljára
Akartál mondani."

Végtelen szomorúsággal tudatjuk, hogy drága férjem, szeretett édesapánk, nagypapánk,

KEREPESI JÓZSEF

életének 82. évében, rövid szenvedés után itt hagyott bennünket. Drága halottunkat 2014. március 25-én kísérjük utolsó útjára a pécsi köztemetőben. A búcsúztatót 13 órai kezdettel tartjuk a temető ravatalozójában.

Egyben köszönjük mindazoknak, akik utolsó útjára elkísérik.

A gyászoló család •1799964•

Fájó szívvel tudatjuk minden ismerősünkkel, hogy

SCHMIDT ÉVA BERNADETT
a Siklós Batthyányi Iskola pedagógusa

36 éves korában elhunyt. Temetése 2014. március 22-én 11 órakor lesz a siklósi temető ravatalozójából.

Tisztelettel kérjük a részvétnyilvánítás mellőzését.

A gyászoló család •1800242•

Szomorúan tudatjuk, hogy

MATAKOVICS LÁSZLÓ

lothárdi lakos 59 éves korában elhunyt. Temetése 2014. március 21-én 16 órakor a lothárdi temetőben lesz.

Részvétnyilvánítás mellőzését kérjük.

A gyászoló család •1800245•

Szomorú szívvel tudatjuk, akik ismerték és szerették, hogy

PAP BUDA LÁSZLÓNÉ
Marika

2014. március 10-én csendben elaludt. Hamvasztás utáni temetése 2014. március 25-én 13.30 órakor lesz a pécsi köztemetőben, ahol a katolikus szertartás szerint búcsúztatjuk.

Sosem feledjük mosolygós tekintetét, kedves szavait...

A gyászoló család, szülei és szerettei •1799969•

„Elcsitult a szív, mely értünk dobogott,
pihen a kéz, mely értünk dolgozott.
Ami Neked szent és nyugalom,
az nekünk örökös fájdalom."

Mély fájdalommal tudatjuk, hogy

RUDL JÓZSEF

életének 86. évében jóságos szíve örökre megpihent. Temetése március 22-én, a 10 órakor kezdődő gyászmise után lesz a mecsekpölöskei temetőben.

Gyászoló család •1800212•

MEGEMLÉKEZÉS

„Köszönjük, hogy éltél,
hogy minket szerettél.
Nem hittál meg,
csak álmodni mentél.
Szívünkben itt élsz
emléked örökké..."

MUHEL ILLÉS

halálának 10. évfordulóján fájó szívvel emlékezünk.

Szerettei •1800169•

Dunántúli Napló
Az Axel Springer-Magyarország Kft. közéleti napilapja
Főszerkesztő-kiadóvezető: **PÓRÉ LÁSZLÓ**
Felelős szerkesztő: **NIMMERFROH FERENC**
Lapszerkesztők:
SCHNEIDER GÁBOR, NYAKA SZABOLCS
Művészeti szerkesztő: **KERÉNYI ZOLTÁN**
Kiadja az AS-M Kft. Baranya Megyei Irodája.
Szerkesztőség és kiadóiroda: 7627 Pécs, Engel J. u. 8. 7601 Pf.: 134.
Telefon: 72-505-000. Kiadói telefax: 72-505-017.
Terjesztésvezető: **BERECZKI PÉTER.**
Előfizetői, terjesztési ügyfélszolgálat: 06-40/510-510 (helyi tarifás hívószám)
Hirdetésvezető: **NAGY GYÖNGYI.** Telefon: 72-505-000. Fax: 72-505-068
A hirdetésfelvétel telefonszáma: 72/505-000/234 mellék
Felelős kiadó az AS-M Kft. ügyvezető igazgatója.
Készült az AS-Nyomda Kft. Szilády Üzemében. 6000 Kecskemét, Mindszenti krt. 63.
Felelős vezető: **FUTÓ IMRE**
Megrendelés száma: 443 600 • Nyomtatás időpontja: 2014. március 19.
A Dunántúli Napló bármely részének másolásával, terjesztésével, az adatok elektronikus tárolásával és feldolgozásával kapcsolatos minden jog fenntartva. Írásbeli engedélyt átvenni csak a Dunántúli Naplóra hivatkozva lehet. Az előfizetői példányok kézbesítését az AS-Magyarország Kft. Baranya Megyei Irodájának terjesztőhálózata végzi, az árusítás a LAPKER Rt.-n és a kiadó árushelyein keresztül történik. Előfizethető minden naptári év végéig a kiadónál, valamint a területi ügyintézőségeknél és a kiadó kézbesítőinél közvetlenül, postautalványon és átutalással a Unicredit Bank 10918001-00000062-61130033 pénzforgalmi jelzőszámra. Előfizetői, terjesztési ügyfélszolgálat levélcíme: AS-B Kft., 1525 Budapest, Pf.: 110. Telefon: 06-40/510-510 helyi tarifás hívószám. Fax: 06-1/488-5580. E-mail: előfizetés@axels.hu. Előfizetési díj 2013 augusztus 1-től egy hónapra 2790 Ft, negyedévre 8370 Ft, fél évre 16 740 Ft, egy évre 33 480 Ft. Tájékoztatjuk Olvasóinkat, hogy a különböző versenyeken, játékokon, akciókon, szavazásokon, rejtvénypályázatokon stb. részt vevők által személyesen, írásban, telefonon, SMS-ben, interneten, e-mailben megadott személyes adatuk nyilvántartásunkba kerülnek. Az adatokat megadva hozzájárulnak ahhoz, hogy azok felhasználásával a Társaságunk érdekeltségébe tartozó cégek, amelyek az adatok feldolgozását végzik (Axel Springer-Magyarország Kft., Axel Springer-Budapest Kiadói Kft., Harlequin Magyarország Kft., Zöldújság Rt., Petőfi Lap- és Könyvkiadó Kft., Népújság Kft., Hungaropress Sajtóterjesztő Kft.), előfizetéses megrendelését teljesítsük, akcióira, kiadványaira és egyéb szolgáltatásaira felhívjuk a figyelmet. Az érintettek felvilágosítást kérhetnek az általuk kezelt személyes adatuk köréről, felhasználásuk módjáról és céljáról, és bármikor kérhetik azok helyesbítését, felhasználásuk korlátozását, illetve törlését. Az újság a PANDA szerkesztőségi rendszerrel készült és a MATESZ által auditált.
ISSN 0865-9133

ÁPRILISI FELMELEGEDÉS

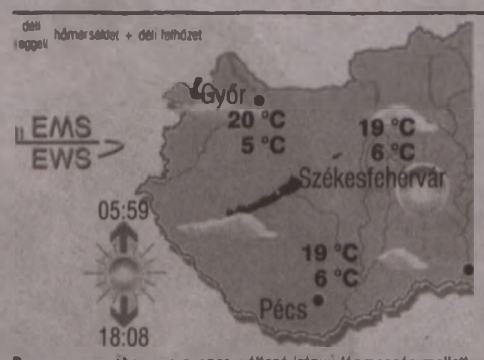



Baranya megyében ma gyenge, változó irányú légmozgás mellett, változóan napos idő lesz. Időnként várható csak jelentősebb felhősödés, de eső akkor sem esik. Jelentős felmelegedés kezdődik. A várható, jellemző hőmérsékletek országos átlaga csütörtök reggel +6, kora délután +19, péntek reggel +7 fok körül alakul.

A legvalószínűbb folytatás:

március 30-ig száraz idő és ismét az ilyenkor átlagosnál jelentősen melegebb valószínű.

Orvosmeteorológia: erős melegfronti hatás várható.

Közlekedés-meteorológia: az időjárás most számottevő mértékben nem veszélyezteti a közlekedést.

Az előrejelzés bizonytalansága: **„KICSI"**.
Az előrejelzésért felelős: Aigner Szilárd. További folyamatos, helyfüggő előrejelzés: **www.sumet.hu**

Vízhőmérsékletek	
Duna	9-11 °C
Tisza	7-10 °C
Balaton	10 °C
Velencei-tó	11 °C
Fertő	12 °C
Tisza-tó	9 °C
Tengerek	
Antalya	17 °C
Bibione	13 °C
Costa Brava	14 °C

ÜGYELETEK

Háziorvosi. A Pécsi Többcélú Kistérségi Társuláshoz tartozó települések gyermekeinek a Gyermekklinikán, 15-7-ig, felnőtteknek a Rákóczi út 2. (bejárat a Szendrey Júlia utca felől), 15-7-ig (06-72/515-104).

Kórházi. Gyermek belgyógyászat: Mohács és Szigetvár környéke kivételével a megye összes területe: Gyermekklinika. Gyermeksebészet, égések, klinikai felvételt igénylő gyermekfülészeti betegek, gyermek fertőző betegségek és gyermek légúti betegségek: Gyermekklinika (József A. u. 7., 06-72/535-999).

Pécsi felnőtteknek: belgyógyászati ügyelet: sürgősségi betegfogadó hely: Pécs, Rákóczi út 2. (72/536-000), sebészeti ügyelet: Sebészeti Klinika, Pécs, Rákóczi út 2. (72/536-000), érsebészeti ügyelet: Érsebészeti Tanszék, Pécs, Rákóczi út 2. (72/533-133), baleseti sebészeti ügyelet: Mozgásszervi Sebészeti Intézet Traumatológiai és Kézsebészeti Klinikai Tanszék, Pécs, Akác u. 1. (72/536-800), szemészeti ügyelet (hétköznap 19 óra után): Szemészeti Klinika, Pécs, Nyár u. 8. (72/536-000), fogászat: csak hétvégén és ünnepnapokon 7-17-ig a Pécsi, Komlói és Sellyei Többcélú Kistérségi Társulás lakosainak a Lánc utcában, 18-22-ig Móricz Zsigmond u. 4. (06-30/3802-771).

Gyógyszertárak: Pécs: Arany Sas (Széchenyi tér 2.), Komló: Zöldkereszt, Mohács: Szentháromság, Siklós: Kígyó, Szigetvár: Almáspatak, Bóly: Panacea, Sásd: Szent György, Szentlőrinc: Fehér Kereszt.

Hajléktalanok ügyelete: munkanapokon 15-7-ig, telefon: 06-20/429-9133.

SOS-ÉLET Telefonszolgálat (Éjszakai lelki elsősegély) díjmentesen hívható a 06-80/505-390-es telefonon este 19.00 órától reggel 7.00 óráig.

Folyamatos megyei állatkórházi ügyelet: Állatkórház (0-24 óráig, a hét minden napján): Mohács, Szent István u. 35., 06-69/311-068, 06-30/9027-729.

Pécsi éjszakai állatorvosi rendelői ügyelet: este 19 órától reggel 7-ig. T.: 06-30/970-5419.

Falufejlesztés – szépül a község

ÚJABB BERUHÁZÁSOK Rövidesen kezdődhet az új játszótér kialakítása a faluház mellett

A nagyberuházások befejezését követően sem áll meg a fejlesztés, tavasszal folytatódik a falufejlesztési program is.

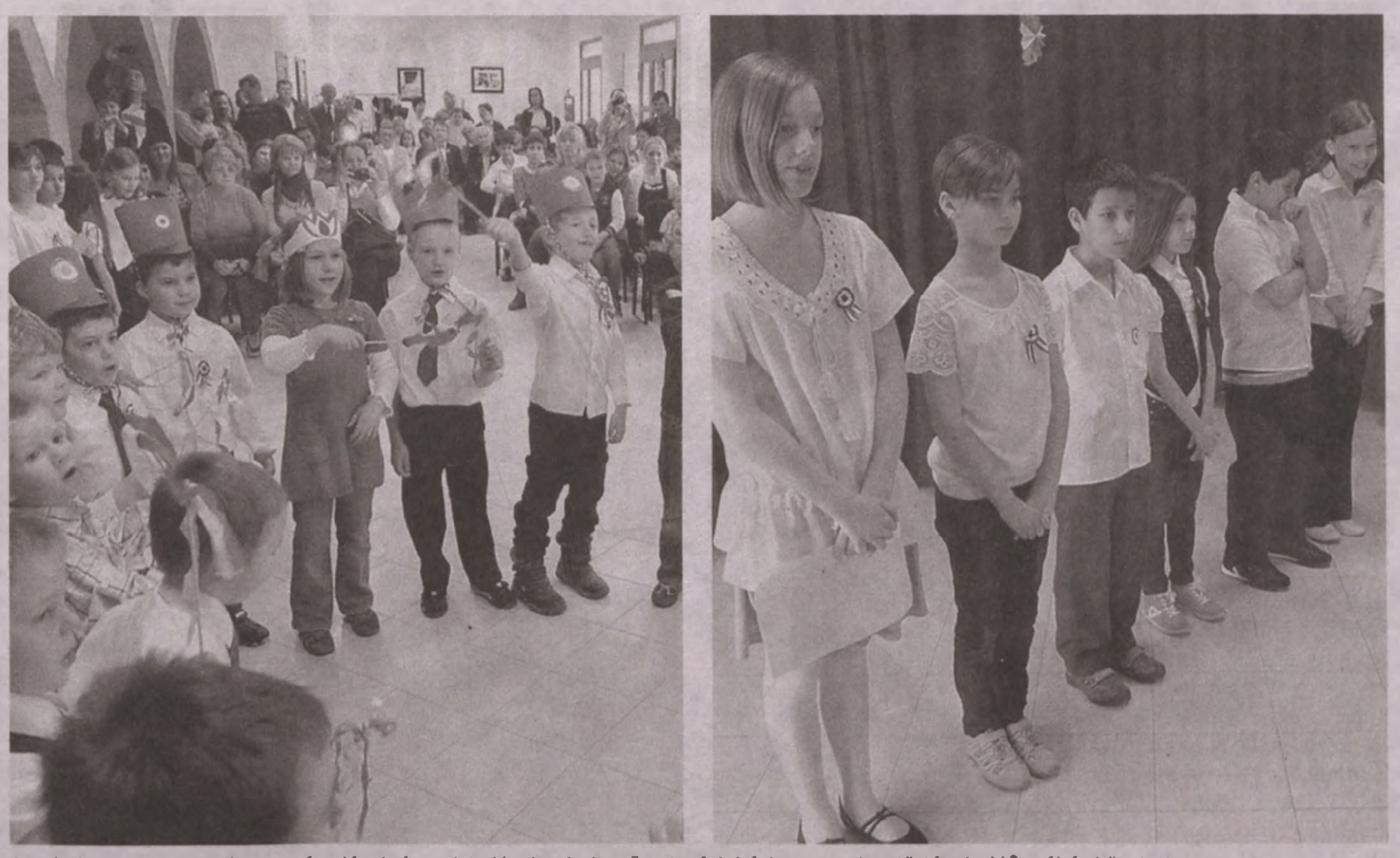

A március 15-i ünnepségen az óvodások és az iskolások adtak műsort a faluházban, amelyet történelmi játszóház követett

Az elmúlt évek fejlesztéseinek köszönhetően megvalósultak a településen a nagyberuházások, legutóbb a szennyvízhálózatot adták át, megvalósult az iskola energetikai felújítása, illetve a közösségi ház felújítása is befejeződött, már be is lakták a település központjában lévő épületet. Mint Dragovácz Ágnes polgármester asszony elmondta, az egyik legnagyobb feladat a település utcáiban az útburkolat kijavítása és rendbetétele lenne, azonban ehhez nincs megfelelő anyagi fedezete az önkormányzatnak, illetve a közútkezelőhöz tartozó útszakaszra is ráférne a felújítás.

– A költségvetésünkben – hasonlóan a tavalyi évhez – idén is a feladatalapú finanszírozás a meghatározó, az egyéb tevékenységek ellátására pedig az önkormányzatnak saját bevételekből kell biztosítania a fedezetet. Az idei évi csaknem 130 millió forintos költségvetéséből is elsősorban az alapfeladatok ellátását tudjuk megoldani, fejlesztéseket, beruházásokat pedig szinte kizárólag csak pályázati támogatásokból tudunk megvalósítani. Ugyanakkor a pályázatoknál is tekintettel kell lennünk az önerő mértékére, amelyet egy-egy beruházás esetében az önkormányzatnak kell előteremtenie, biztosítania. Az egyik legfontosabb feladat a településen az önkormányzati utak javítása, helyreállítása lenne – már nagyon rossz minőségű, toldozott-foltozott, kátyúkkal tűzdelt a burkolat –, azonban ehhez mindenképpen pályázati támogatásra lenne szükség, a megfelelő pályázat kiírására várunk.

– Mikor készültek el a közösségi ház felújításával?

– Tavaly augusztusban a Hagyományok Hete rendezvénysorozat alkalmával avattuk a felújított Integrált Közösségi és Szolgáltató Teret (IKSZT), amely azóta megtelt élettel, számtalan rendezvénynek és programnak biztosított már helyet. A teljes beruházás összege elérte a nyolcvanmillió forintot, ebből ötvenmillió forintot nyertünk pályázati támogatásként, a többit pedig az önkormányzat biztosította. Az IKSZT-ben kapott helyet többek között a könyvtár, a számítógépterem, a játékszoba, a konditerem, a civil szervezetek és a nemzetiségi önkormányzatok irodái, a nagyterem, valamint különböző kiszolgáló helyiségek. Eredményesen működnek és jó kapcsolatot tart fenn az önkormányzat a civil szervezetekkel, a Pogányért Alapítvánnyal, a Bokréta Pogányi Hagyományőrző Egyesülettel, a Sportegyesülettel, a Pogányi Horvát Nemzetiségi Egyesülettel, a Pogányi Német Nemzetiségi Egyesülettel és a Tavasz Horgászegyesülettel.



A faluház mögötti tér több rendezvénynek volt már a színtere

– Milyen megvalósított pályázatuk volt még az elmúlt időszakban?

– Az iskola fűtéskorszerűsítésére nyertünk pályázati támogatást. A kivitelezés befejeződött. A munkák során kicseréltük a nyílászárókat, hőszigeteltük a külső homlokzatot, a belső térben tűzvédelmi szigetelést alakítottunk ki, korszerűsítettük a fűtési rendszert, illetve a gázkazánt is korszerűbb berendezésre cseréltük. A felújítást követően korszerű körülmények között működhet tovább a két csoportban a családi napközi, szintén két csoportban az óvoda és az alsó tagozatos iskola. Az épületben összesen több mint hetven kisgyerekkel foglalkoznak és tanulnak az óvónők és a pedagógusok. A közelmúltban pályázati támogatásból megújult a helytörténeti gyűjtemény is, amely szintén itt kapott helyet, katalogizáltuk, illetve átrendeztük a kiállítást. A tárlat folyamatosan látogatható.

– A falufejlesztés területén is várható további előrelépés?

– A Vidékfejlesztési Minisztérium tavalyi LEDER-pályázatán nyertünk 16,8 millió forint támogatást településfejlesztésre, amelyet három ütemben valósítunk meg. Elsőként a sportöltözőt újítottuk fel, rendbe tettük a vizesblokkot, kicseréltük a nyílászárókat. A második ütemben egy új játszótér kialakítását tervezzük a faluház mellett, a harmadikban pedig parkosítunk, új utcabútorokat helyezünk ki a közterületekre, új hirdetőtáblákat és utcanévtáblákat készítünk. A Belügyminisztérium pályázatán is elindultunk, a tó mellett van egy szabad, beépítetlen területünk, itt szeretnénk kialakítani az Egészség Parkot kültéri fitneszeszközökkel.

– Hogyan alakult a közfoglalkoztatás?

– Jelenleg két program előkészítésében, egyeztetésében veszünk részt, májusban szeretnénk megkezdeni a munkákat. A téli képzés a napokban ér véget, az iskolapadból kikerülő munkásokat terveink szerint április elejétől foglalkoztatnánk.

Pogány

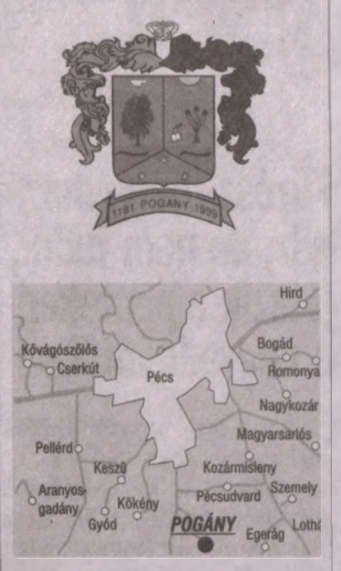

A település vezetői

Az 1285 fős település polgármestere Dragovácz Ágnes. Alpolgármester: Birkenstock János.
A képviselő-testület további tagjai: Gergelics Lajos, Halmos Anna, Jakab Béla, Juhász Zoltán, Pálmai Tibor.
A közös önkormányzati hivatal székhelye Szalánta, jegyző Nádorinéé dr. Rohi Éva.
Horvát nemzetiségi önkormányzat: Szabó Milán (elnök), Gogolák Elekné, Kozarics Viktor, Sztanics Szerén.
Német nemzetiségi önkormányzat: Birkenstock János (elnök), Birkenstock Zoltán, Jakab Lászlóné, Pálmainé Mercz Beáta.
Háziorvosok: dr. Nemeskéri Klára, dr. Gábriel Andrea, dr. Tamás Edit, dr. Papp Szilvia. Védőnő: dr. Micheliszné Takács Erika.
Katolikus plébános: Gál Károly. Evangélikus lelkész: Ocsai Zoltán.
A polgármesteri hivatal címe: 7666 Pogány, Széchenyi utca 12. Telefon: 72/425-465.
Honlap: www.pogany.hu.

A község története

Pogány nevét először 1181-ben említik a források, amikor a mai Udvarddal határos falvak között sorolják fel.
A falu neve „Bogan", illetve „Pogan" alakban a pápai tizedjegyzékben kerül elő a XIV. sz. elején.

Az oldal a Pogány Önkormányzat támogatásával készült.
Oldalszerkesztő: Hajdu Zsolt

Három bor érdemelt ki arany minősítést

BORVERSENY A rutinos versenyző gazdák mellett újabb termelők is neveztek

Immár hagyományosan – a tavasz kezdetén – idén is megrendezték a településen a borversenyt, ezúttal március 13-án ültek össze a bírálók és a verseny résztvevői. Az idei megmérettetésre összesen tizenhét bormintát neveztek be a gazdák, fehér- és vörösborokat, azonban túlnyomórészt a vörös fajtákat. A szervezők szerint örvendetes előrelépést jelent, hogy a már jól ismert termelők mellett, akik hagyományosan részt vesznek a versenyen, újabb nevezők is jelentkeztek, ezzel bővült a résztvevők létszáma is. Idén is nehéz dolga volt a zsűrinek a minősítés alkalmával, a borokat Dombi-Mirolya Erzsébet, Schmidt Mátyás és Bognár László bírálták el.

Az idei évben a zsűri döntése alapján a „Pogány Legjobb Bora" megtisztelő címet Szemmelróth István nyerte el, aki egyben arany minősítést is kapott vegyes vörösboráért. Arany minősítést vehetett át rajat kívül további két gazda. Ezüst minősítést nyert a leadott borminták alapján hét termelő. A bronz minősítést pedig hat szőlősgazdának ítélték oda a szakemberek. Természetesen ezúttal sem maradhatott el az áldás, a borversenyen részt vett borokat Gál Károly katolikus plébános áldotta meg.



Március 13-án rendezték meg a hagyományos borversenyt

Márciusi programok a faluház kínálatában

Az 1848/49-es forradalom és szabadságharc tiszteletére adták ünnepi műsort a faluházban a pogányi óvodások és iskolások, az ünnepség után pedig „Történelmi játszóházba" várták a gyerekeket.

A Pogányi Sakkverseny résztvevőit és a sportág iránt érdeklődőket is a faluházba várják minden hónap harmadik szombatján, az első alkalom március 22-én lesz.

Nők könyvekről, olvasmányélményekről, újságokról beszélgethetnek a Női olvasóban március 21-én, pénteken.

A márciusi kiállítás címe „Világom, világom...", a megnyitót március 22-én tartják. A tárlaton bemutatkozik Bencsik Éva és Bencsik Szilvia.

Sál- és pacskerkötő-tanfolyam indul március 27-én Deckmann Jánosné, Buzsicsné Durczi Anna és Cseh Mária vezetésével. A tanfolyam ingyenes, viszont az alapanyagokról a résztvevők gondoskodnak.

Kiemelkedő filmművészeti alkotások, híres filmek, művészfilmek vetítését kezdik meg a filmklubban. Az első vetítés március 28-án lesz.

Idén is meghirdetik a lekvárés szörpversenyt, a faluházba várják a házi lekvárokat és szörpöket. A minták leadási ideje március 24–29., az eredményhirdetés március 30-án lesz.

SPORT

Klose és Agüero is a Barcelona kiszemeltje

Gerardo Martino, a Barcelona labdarúgócsapatának vezetőedzője egy nyolc játékos nevét tartalmazó listát adott át a klub vezérkarának a nyári igazolásokat illetően. Sergio Agüerót, Miroslav Klosét, Arda Turant és Ilkay Gündogant is szívesen látná a csatársorban.



MIROSLAV KLOSE

Fűrész Diána már edz, de nem tudni, játszik-e pénteken a negyeddöntőben

PÉCS Nagyon jó hír a PEAC-Pécs női kosárlabdacsapatának szakmai stábja és szurkolói számára, hogy felépült sérüléséből Fűrész Diána. Amint azt lapunkban is megírtuk, a válogatott irányító még februárban szenvedett fáradásos törést a bal lábfejében, s a hiánya bizony érzékenyen érintette Zseljko Djokics együttesét, amely rögtön kikapott hazai pályán a Zalaegerszegtől, majd később vereséget szenvedett Győrben is. Nos, a kiváló játékos kedden már együtt edzett csapattársaival, s fokozatosan terheli a lábát.

– Kedden még csak egy picit, fél órát edzettem, ennyit engedtek az orvosok – mondta lapunknak Fűrész Diána. – Szerencsére jól bírta a lábam, de kétségtelenül nagyon érződik az öthetes kihagyás, most izomlázam van, és mindenem fáj.

Kár, hogy nem kezdhette el néhány nappal korábban az edzéseket, mert akkor nem lenne kérdéses a játéka a most pénteken Székesfehérváron kezdődő Magyar Kupa-nyolcasdöntőn. Amelyen ráadásul az első napon, a négy közé jutásért éppen a PINKK-Pécsi 424-gyel találkozik a PEAC-Pécs.

– Egyelőre fogalmam sincs róla, hogy játszom-e. Ráadásul pont a PINKK ellen, ami a legkeményebb meccsnek ígérkezik... Meglátjuk. A szívem szerint természetesen játszanék, de csak úgy van értelme, ha segíteni tudok a csapatomnak – fogalmazott Fűrész. ■ K. Mayer A.



FOTÓ: LÖFFLER PÉTER

Fűrész Diánára nagy szükség van

Élvezzük – amíg élvezhetjük

LABDARÚGÁS A kezdeti nekibuzdulás alábbhagyott, csend van a háttérben

PÉCS A PMFC-MATIAS labdarúgócsapatánál a pályán minden rendben van, a piros-feketék több fronton is derekasan helytállnak. Eközben a klubházban elsősorban a licencügyekkel foglalkoznak.

K. Mayer András



FOTÓ: LÖFFLER PÉTER

A csapat a keddi, Videoton elleni Ligakupa-mérkőzésen is kitett magáért – a pályán minden rendben van

Alig hittünk a szemünknek kedd délután! A PMFC-MATIAS ugyanis annak ellenére 1-1-re végzett a Videotonnal a Ligakupa negyeddöntőjének első mérkőzésén, hogy hazai oldalon hemzsegtek a tizenévesek a kezdőben, míg a vendégeknél gyakorlatilag a megszokott csapat állt ki – amely aztán teljes csődöt mondott.

A piros-feketék nagy tapsot kaptak a szurkolóktól a lefújást követően, s bizony átfutott az ember agyán, mekkora kár érte, hogy a klub pont most került kellemetlen anyagi helyzetbe. Pont most, amikor szakmai téren minden klappol: jönnek az eredmények a bajnokságban, a Magyar Kupában, a Ligakupában, kifejezetten élvezetes, látványos futballt játszik a csapat, és nem mellesleg a Lőrincz Emil–Márton Gábor-edzőpáros nem fél lehetőséget adni a fiataloknak. S nem csak perceket, hanem félidőket, egész meccseket kapnak azok, akiket arra érdemesnek, érettnek tartanak a trénerek.

A pályán tehát látjuk, mi történik, tisztában vagyunk vele, hogy jó úton jár a PMFC, már csak az a kérdés, mi van a háttérben. Bár a tulajdonos, Matyi Dezső februárban bejelentette, hogy mégsem hagyja el a klubot, a csapatot, s a hozzá érkező játékos-küldöttséget is biztosította arról, hogy fizeti, amit fizetni kell, azért a helyzet nyilvánvalóan továbbra sem túl rózsás. Az anyagi gondok, a tartozások nem tűntek el, de legalább az örömteli, hogy a klubházban mindenki teszi a dolgát, s azon fáradozik, hogy a következő szezonban is NB I.-es legyen a PMFC.

– A klub napi működtetése mellett most természetesen a licencügyekkel foglalkozunk elsősorban – tudtuk meg Feleki Attila ügyvezető igazgatótól. Ez rengeteg adminisztrációval jár. Március 15-ig már be is kellett adni a megfelelő papírokat, ezeket most nézik át. Vannak olyan dokumentumok, amiket nem sikerült eddig beszerezni, de pótolni fogjuk őket.

A Matyi Dezső december végi, nagy vihart kavaró bejelentése (amelyben elmondta, kiszáll a pécsi futballból, nem finanszírozza tovább) után tapasztalható kezdeti nagy nekibuzdulás mostanra alábbhagyott. Nem hallani lázas befektetőkeresésről, nincs a láthatáron megmentő, és a város sem tett új vételi ajánlatot. Nincs mit tenni, be kell érnünk annyival, hogy élvezzük, amit a játékosok a pályán produkálnak – úgyis ez a lényeg. Aztán hogy meddig, arra senki sem tudja a választ.

Nagyon fontos mérkőzést nyert meg a PVSK Szombathelyen

SZOMBATHELY A mérkőzés előtti beharangozónkban azt írtuk, hogy nagyon fontos lenne nyernie a PVSK férfikosárlabdacsapatának Szombathelyen – és jó lenne most azt gépelni, hogy biztosan olvasta a csapat a cikket, és ezért kapták össze nagyon magukat tegnap este a Falco vendégeként. Ennek azonban kevés a valószínűsége (már hogy az ok-okozati összefüggésnek) – sanszos, hogy a pécsiek maguktól is pontosan tudták, hogy a középszakaszban minden idegenbeli győzelem olyan, mintha kettőt érne. És pontosan így is játszottak: az első negyed után egy, a félidőben tíz, a harmadik negyed után tizenöt ponttal vezettek – azaz valójában esélyt sem adtak a hazaiaknak a győzelemre. A végeredmény 83-63-as PVSK-győzelem lett, s a végén még az is belefért, hogy a pécsiek a cseresorukat szerepeltessék. Pályára lépett például a nemrégiben szerződtetett Délity Bence, aki ennél jobb debütálásról nem is álmodhatott. A Falcót Szombathelyen legyőzni ugyanis nagyon komoly fegyvertény – és egészen biztos, hogy a végelszámolásnál sokat ér majd. A pécsiek legközelebb szombaton lépnek pályára, akkor a Szegedet fogadják a Lauber Dezső Sportcsarnokban. Kell-e mondanunk: egy újabb nagyon fontos mérkőzés következik. ■ F. Z.

A Real Madrid most megállt három gólnál

LABDARÚGÁS A Chelsea hazai pályán könnyen legyűrte a Galatasarayt

MADRID–LONDON Bár az első mérkőzés végeredménye (6-1 a Realnak) miatt a Real Madrid és a Schalke is nyugodtan tartalékolhatott volna a kedd esti Bajnokok Ligája-nyolcaddöntő-visszavágón, egyik sem tette. Mondjuk, a hazaiakon nem csodálkoztunk, hiszen például Cristiano Ronaldo egész egyszerűen imád futballozni, s egyetlen olyan lehetőséget, meccset sem hagy ki szívesen, amelyen gólt szerezhet, a vendégek pedig nyilván nem akartak kapni megint egy hatost, így majdnem teljes fegyverzetben álltak ki. Most meg is úszták – háromma. Persze sokkal több lehetett volna, ha a királyiak nem hagynak ki kismillió ziccert, de Moratával alig-alig lehetett gólt lövetni, ám végül ez is összejött.

A Chelsea az 1-1-re végződő első mérkőzés után még nem érezhette magát páholyban, ám amikor Samuel Eto'o a negyedik percben betalált a Galatasaray ellen, már sejtettük, hogy meglesz a továbbjutás. Így is történt.

KEDDI EREDMÉNYEK: Real Madrid–Schalke 3-1, gólszerzők: C. Ronaldo (2), Morata, illetve Hoogland (továbbjutott a Real Madrid 9-2-es összesítéssel); Chelsea–Galatasaray 2-0, gólszerzők: Eto'o, Cahill (továbbjutott a Chelsea 3-1-es összesítéssel). ■ K. Mayer A.

Egy nap alatt két futammal indult a Tour de Pécs

PÉCS Megkezdődött az idei Tour de Pécs országúti kerékpáros versenysorozat.

Baranyai vonatkozású eredmények. Kilátó Étterem Fotoplus Nagydíj. Elit: 1.Vörös Ferenc (Mecsek Maraton Team), 2. Csomor Zoltán (Veloki Team Pécs). Nők: 1. Al Saidi Leila (Veloki). Hobbi: 2. Horváth Zoltán (Junior). Szenior I.: 1. Éger Zoltán (Fit Boys Team), 2. Medve Tamás (Mecsek MT). Szenior II.: 1. Somogyi Zoltán (Pannonpower SE), 2. Kardos Tibor (Junior), 3. Erb Zsolt (Veloki).

Feked Nagydíj. Elit: 1. Csomor. Nők: 1. Al Saidi, 2. Pelényi Dóra (Junior). Szenior I.: 2. Keszericze Zsolt (Zengő KSE), 3. Medve. Szenior II.: 1. Somogyi, 2. Erb Zsolt (Veloki). ■ H. L.

A Gandhiban lesz pénteken a B33-as döntő

PÉCS Március 21-én, pénteken, a pécsi Gandhi Gimnázium csarnokában rendezik meg a Decathlon Országos Középiskolás B33 Kosárlabda Kupa megyei döntőjét. A tornára előzetesen tizenhárom gimnázium húsz fiú- és tizennégy lánycsapata nevezett be. A lányoknál három, a fiúknál két csapat jut tovább a regionális döntőbe, amelyet Székesfehérváron rendeznek majd meg.

A B33 leginkább a streetballhoz hasonlít: a csapatok háromfősek, egy csere van. A mérkőzések tíz percig vagy huszonegy pontig tartanak. A megyei döntőt a megyei kosárlabda-szövetség szervezi. ■ F. Z.

Szombaton várják az ovisokat, iskolásokat

TENISZ Nyílt napot tart gyerekeknek a Pécs 2000 Tenisz Club

PÉCS Ha a gyerek szabad levegőn van és sportol, minden szülő elégedett. Arra a kérdésre, hogy melyik sportágat próbálja ki, már nehezebb választ adni – a legjobb, ha többe is belekóstol.

Az egyik a tenisz lehet, s ehhez most különleges lehetőséget biztosít a Pécs 2000 Tenisz Club. Egyedülálló képzést indít ugyanis a városban, amely egy nyílt nappal indul március 22-én, most szombaton (10–12 óra között).

– Nagycsoportos óvodásokat és általános iskolásokat várunk, olyanokat, akik szeretnének megismerkedni a sportággal, és mozognának egy jót – mondta Koncz Zsolt vezetőedző. – Ütőt, labdát biztosítunk, három edző várja majd a jelentkezőket.



FOTÓ: LÖFFLER PÉTER

A teniszt imádják a gyerekek, érdemes kihasználni a nyílt napot

Koncz Zsolt hozzátette, aki a nyílt napon kedvet kap a teniszhez, és beiratkozik erre a különleges képzésre, nem csak a sportághoz kapcsolódó edzésekre számíthat.

– A megfelelő gyakorlatokkal, edzésekkel fejlesztjük majd a gyerekek koordinációját, ami bármely más sportágban a hasznukra válhat. Természetesen a tenisz lesz fókuszban, de nem csak arról szól ez a program. A lényeg amúgy is az, hogy levegőn legyenek a gyerekek, és sportoljanak – fogalmazott Koncz Zsolt. ■ K. Mayer A.

HIRDETÉS

CORNER pénzváltó
MoneyGram
Pécs, Rákóczi út 39/D
Tel.: 06-72/224-248
Nyitva mindennap: 8–21 óráig
www.cornergroup.hu

Pénznem (1 egységre)	Vétel	Eladás
EURO EUR	306,5000	312,9900
USA DOLLÁR USD	219,5000	226,4900
SVÁJCI F. CHF	252,5000	258,9000

Közületeket is kiszolgálunk!
Befektetési arany értékesítés!
Érvényben: 2014. március 19.

RAFTING OPTIKA

MOST CSAK 1 HÉTIG

Komplett szemüvegvásárlás esetén dioptriás napszemüveglencsét adunk ajándékba!

Megérkezett a várva-várt tavasz. Óvja szemét a káros UV sugárzástól!



50%-os LENCSEAKCIÓ

Ne feledje:
RAFTING OPTIKA
A MEGOLDÁS!

MINDEN SZEMÜVEGLENCSÉRE Március 20-28-ig.

Az akció más akciókkal nem összevonható.
Az engedmény mértéke maximum 50 000 Ft.

SZÉP Szuhányi
ERZSÉBET UTALVÁNY

EGÉSZSÉGPÉNZTÁR ELFOGADÓHELY!

További, aktuális akcióinkról informálódhat honlapunkon: **www.raftingoptika.hu**

RAFTING OPTIKA

Pécs, Ferencesek u.15. Tel.: +36-72/222-890
Pécs, Citrom u. 2–6. Tel.: +36-72/216-299

peugeot.hu

AZ ÚJ PEUGEOT 308 LETT
AZ ÉV AUTÓJA 2014-BEN



5 ÉV GARANCIA[1]

▲PEUGEOT ▲TOTAL AJÁNLATA. Az új Peugeot 308 kombinált átlagfogyasztása: 3,6-5,6 l/100 km, CO_2-kibocsátása: 93-129 g/km

[1] A +3 év ingyen kiterjesztett garancia a 2 éves szerződéses garancián túl, a szerződéses garanciával megegyező szolgáltatásokat tartalmazó kiterjesztett garancia, amely az autó garanciakezdetétől számított 5 évig vagy 100 000 km-ig (amelyik határértéket előbb eléri az autó) érvényes. A szerződéses és a kiterjesztett garancia szolgáltatásai kizárólag abban az esetben vehetők igénybe, ha a Szervizkönyvben és a Kiterjesztett Garancia Szerződésben foglalt feltételek és körülmények egyidejűleg teljesülnek. Az ajánlat visszavonásig érvényes.

ÚJ PEUGEOT 308

MOTION & EMOTION

PEUGEOT

PEUGEOT AUTÓSZIGET
Pécs, Siklósi út 70. Tel.: 72/550-550
www.autosziget.hu

peugeot.hu

ELKÉPESZTŐEN JÓK A SZÁMAI!

PEUGEOT 301
2400000 Ft-tól*



▲PEUGEOT ▲TOTAL AJÁNLATA
Kombinált átlagfogyasztás: 4,3-7,3 l/100 km, CO_2-kibocsátás: 112-168 g/km.

*A hirdetésben szereplő ár kizárólag Peugeot eXXtra finanszírozás igénybevétele esetén érvényes. Jelen ajánlat a PSA Finance Hungária Zrt. változó kamatozású, zártvégű pénzügyi lízing ajánlata. A finanszírozási ajánlat 12-60 hónapos futamidő mellett érhető el. A minimális kezdőrészlet 30%, a minimális finanszírozott összeg 1 000 000 Ft. THM: 16,87-77,17%. A folyósítás feltétele a pozitív hitelbírálat. A jelen hirdetés tájékoztató jellegű, nem minősül ajánlatnak, a PSA Finance Hungária Zrt. a kondíciók változtatásának jogát fenntartja. A finanszírozás teljes futamideje alatt casco biztosítás fenntartása szükséges. Az ajánlat visszavonásig érvényes. A kép illusztráció.

PEUGEOT 301

MOTION & EMOTION

PEUGEOT

PEUGEOT AUTÓSZIGET
Pécs, Siklósi út 70. Tel.: 72/550-550
www.autosziget.hu

Zúg a füle? Túl hangos a TV? Gyakran visszakérdez?

Jelentkezzen most ingyenes hallásvizsgálatunkra április 10-éig!



Amiért érdemes minket választani:
- pécsi családi vállalkozás
- ingyenes vizsgálatok, tanácsadás
- Dél-Dunántúl egyik legmodernebb hallásszalonja
- közel 30 éves tapasztalat a hallásgondozás terén
- megbízható, profi szakemberek
- egyedülállóan széles hallókészülék-választék
- jó parkolási lehetőség

Nálunk bármelyik világszínvonalú hallókészülék ingyenesen kipróbálható otthonában is!

Kérdésével forduljon hozzánk bizalommal, a (72) 215-941 vagy a (30) 536-7941 telefonszámokon várjuk hívását!

Ági-Fon
A hallásgondozás szakértője

Pécs, Rét utca 11.
(az idegklinikával szemben)
Nyitva tartás: hétfőtől péntekig 8-16-ig;
szombaton: 9.30-13.30-ig
e-mail: agifon@agifon.hu
web: www.agifon.hu

ÚJ TOYOTA AURIS

MÁR HIBRID ÉS KOMBI VÁLTOZATBAN IS!

TOYOTA

ALWAYS A BETTER WAY



THM: 2,99% VISSZAVÁSÁRLÁSI GARANCIA

Az új Toyota Auris az ötajtós alapváltozat mellett immáron kombi és hibrid változatban is elérhető. Válassza a három benzines, három dízel vagy hibrid hajtásláncok bármelyikét, garantáltan napjaink legmodernebb és leggazdaságosabb erőforrásainak egyikével autózik majd. Ha egy átlagon felüli autót keres, mely csúcstechnikája és letisztult formaterve alapján kiemelkedik környezetéből, az új Toyota Auris az Ön autója.

Az új Auris most kamattámogatott finanszírozással és 5 év / 160 000 km kiterjesztett garanciával lehet az Öné. Akciós készletlistánkról 13-16% kedvezménnyel válogathat. Fenti kedvezmények nem összevonhatók. Ajánlatunk március 31-ig, illetve az akciós készlet erejéig érvényes.

NS Autóház • Toyota Pécs
Pécs, Pécsváradi út 23.
Telefon: 06 72 539 300
www.toyotapecs.hu
www.toyotahitel.hu

A képen szereplő gépkocsi illusztráció. Az Auris Touring Sports kombinált üzemanyagfogyasztása (l/100 km): 3,8–6,1; kombinált CO_2-kibocsátása (g/km): 88–140. Kedvezményes finanszírozásunk 2014. február 1-jétől megkötött új Auris Touring Sports szerződésekre érvényes, visszavonásig. A Toyota Pénzügyi Zrt. forint alapú, változó kamatozású, zárt végű pénzügyi lízing ajánlata, ami teljes körű casco megkötése esetén érvényes. A THM meghatározása az aktuális feltételek, illetve hatályos jogszabályok figyelembevételével történt. Az ajánlat tájékoztató jellegű, a Toyota Pénzügyi Zrt. a kondíciók változtatásának jogát fenntartja. A kedvezményes finanszírozási ajánlat más, központi kedvezménnyel össze nem vonható. Ajánlatunk a flottatámogatásban részt vevő Auris Touring Sports modellekre nem érvényes. További részletekért keresse fel márkakereskedésünket vagy a www.toyotapecs.hu oldalt.

2014. március 21., péntek • XXV. évfolyam, 67. szám. Ára: 160 Ft. Előfizetve: 112 Ft

Új Dunántúli Napló

KÖZÉLETI NAPILAP

WWW.BAMA.HU WWW.DUNANTULINAPLO.HU

Helyismereti Gyűjtemény Folyóirattár Pécs



KERESSE A BAMA.HU OLDALON!
ORSZÁGOS JUDOBAJNOK LETT A PÉCSI TŰZOLTÓ
▶ WWW.BAMA.HU

ÚJABB KAMERÁK KERÜLNEK HAMAROSAN PÉCS KÖZTEREIRE
▶ 2. OLDAL

AZ E-KÖNYVEKET TALÁN JOBBAN OLVASSÁK MAJD A FIATALOK?
▶ 9. OLDAL

EGY PERCBEN

Kevesebb diák lóg rendszeresen

BARANYA Az elmúlt időszakban országszerte és Baranyában is jelentősen csökkent az olyan családok száma, akiktől gyermekük igazolatlan iskolai hiányzása miatt megvonták a családi pótlékot. ▶ 3. OLDAL

IDŐJÁRÁS

Mérsékelt légmozgás mellett változóan felhős-napos idő lesz ma Baranya megyében. Eső nem várható.
▶ 14. OLDAL

A mókamester

PÉCS Varga Livius szerint a Quimbyt nem lehet soha leírni, mert az egy vidám, örökéltű zenekar. ▶ 5. OLDAL

Magyar áruból is válogathatunk

PÉCS Ismét egyre több színt láthatunk a piacon, a sorok között. Az import áruk nemsokára visszaszorulnak, mert jóval drágábbak lesznek mint a hazai termények. Az erdei gombaszezon még nem robbant be. ▶ 4. OLDAL

ÜGYELET

OLVASÓSZOLGÁLAT 8–10 óráig – a vonal végén Wald Kata	80/200-088
TERJESZTÉS 8–16 óráig – kézbesítéssel kapcsolatos problémák esetén	40/510-510
HIRDETÉS 8–16 óráig – ha hirdetni kíván lapunkban, ezt a számot hívja	72/505-079

e-mail: bama@bama.hu

PILLANATFELVÉTEL

Ön szerint Győr megelőzi-e valaha Pécset a lakosság számát tekintve?

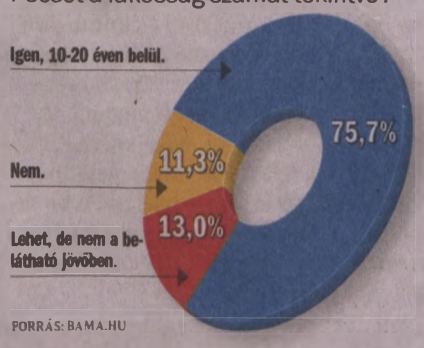

PORRÁS: BAMA.HU

PÉLDÁUL

– Nincs itt baj a madarakkal, a macskáim napok óta mást sem csinálnak, csak riogatják a fészekrakáshoz készülődő rigókat. Győzöm leszoktatni őket erről a hobbiról – mondja mosolyogva a pécsi Mecsek-oldalban lakó idős hölgy. Aztán sorolja, hogy az ő kertjében a rigókon kívül megjelentek már a rozsdafarkúak, a mátyásmadarak, cserregnek a szarkák, énekelnek a cinkék is. – Az lehet, hogy őket is megzavarta ez az enyhe időjárás, ezért talán mindent egy kicsit később – vagy éppen korábban – csinálnak a szokásosnál. Én is csak kóválygotam itt a napokban a melegfrontban a nyugdíjas postást várva, mire rájöttem, hogy csak két hét múlva jön. K. E.

Már lábon áll a kolosszus

LEONARDO A gigantikus lószobor a Da Vinci-kiállítást hirdeti



FOTÓ: LŐFFLER PÉTER

PÉCS Felállították Leonardo da Vinci híres lótanulmánya, a Sforza kolosszus alapján készített hatalmas szobrot a Széchenyi téren – néhány napra azonban a szakembereknek még szükségük van a rögzítés véglegesítésére. Megírtuk: április közepétől fél éven át Pécsett egy, a világon eddig csupán két helyen – és csak Európán kívül – bemutatott egységes kiállítási anyagot láthatnak a tárlatra jegyet váltók. A kiállítás nagy része Da Vinci tanulmányaiból készített életnagyságú modellekből, találmányokból áll. A korábbi hasonló debreceni kiállítás jóval kevesebb tárgyat vonultatott fel, mint a közelgő pécsi, amelyet a kolosszus reklámoz. (bsa) Képek és videó: BAMA.hu

Belehalna a börtönbüntetésbe?

LÉTKÉRDÉS A rajztanár a szakértői vélemény szerint nem bírná ki az elzárást

MOHÁCS A tizennégy rendbeli szemérem elleni erőszak miatt jogerősen elítélt mohácsi művésztanár, B. Mihály élete – egészségi állapota miatt – közvetlenül veszélybe kerülne, ha meg kellene kezdenie büntetése letöltését, a napokban elkészült új szakértői vélemény szerint. Ügyvédje, dr. Magyar György szerint ezért a büntetés megkezdésének további elhalasztását kezdeményezik. Korábban ennek egyszer már helyt adott a bíróság, májusig szóló halasztást engedélyezve. Magyar György szerint áprilisban benyújtják a bírósághoz perújítási kérelmüket is. A védelem álláspontja szerint olyan új tények merültek fel az ügyben, amelyek alapot adhatnak erre: több sértett ként szerepelt tanú ugyanis visszavonta a vallomását. Lapunk úgy tudja, három tanú írásban nyilatkozott arról, hogy korábbi állításukkal szemben mégsem molesztálta őket a mohácsi tanár. ▶ 4. OLDAL

A vásárlás idejére sem merik otthagyni a lakást

PÉCS Még a bevásárlás idejére sem merik őrizetlenül hagyni lakásaikat a Hősök terén és Pécsbányán a lakók, amíg nincs egy családtag vagy megbízható szomszéd, aki őrzi a házat, amíg visszajönnek, mert betörnek. A Kolónia utca egyik sorházi lakásába fényes nappal törtek be, a szomszédos bérleményen keresztül jutottak be a rablók, akik egyszerűen kibontották a közfalat. Egy idős asszony Pécsbányán arra panaszkodott, hogy még a parabola kábelét is levágták, a Kishegyi dűlőből a kerttulajdonosok jelezték, hasztalan „hadakoznak" a gyümölcstolvajokkal. ▶ 3. OLDAL



FOTÓ: LŐFFLER PÉTER

A természet ízei. Pécsett a Természettudományi múzeumban nyílt kiállítás az erdőkben fellelhető és nagyanyáink által egykor nagyobb becsben tartott ehető vadnövényekből és gombákból. A tárlaton a mostanában újból felkapott növények különböző tartósítási és felhasználási területét is bemutatja a gyűjtemény. A kiállítás július 5-ig tekinthető meg.

Simon-ügy: meghalt Welsz Tamás vállalkozó

BUDAPEST Meghalt Welsz Tamás, a Simon-üggyel összefüggésbe hozott 41 éves vállalkozó csütörtökön. Nagy Andrea, a Központi Nyomozó Főügyészség szóvivője közölte: „A Simon Gábor ügyében ismertté vált W. Tamás elhalálozott. Halálának okát az arra hivatott hatóságok vizsgálják." A Hír Televízió honlapján azt írta: a vállalkozót csütörtökön akarta kihallgatni a Központi Nyomozó Főügyészség. Egy rendőrautó ment érte Logodi utcai irodájához, ahonnan bilincsben szállították el, menetközben azonban rosszul lett és elhunyt. ■

HIRDETÉS

30. PÉCSEXPO
2014 JÚNIUS 5-6-7-8
Kertünk-Házunk-Otthonunk
10% 5% Sport-Szabadidő 20%
KIÁLLÍTÁS és VÁSÁR
25% 15% jelentkezés: 2%
www.pecsexpo.hu
e-mail: info@pecsexpo.hu

HIRDETÉS

Szavazzon ajándékot
a legkisebbeknek és legnagyobbaknak!
Részletek a 12. oldalon vagy a bama.hu oldalon

HIRDETÉS

MA IS SPOROL ÖNNEK A
Dunántúli Napló



OMO mosópor koncentrátum, 7 kg
(Automat vagy Color kivitelben)
70 mosásra elegendő
5480 Ft helyett
most 3429 Ft
Delkem Kft.
Beváltható: 2014. március 21-28.
VÁSÁRLÁS FELTÉTELEI:
- Másolt vagy egyéb módon sokszorosított kupont nem áll módunkban elfogadni
- Kuponok nem vonhatók össze.
- Kupon csak a megjelölt időpontban használható fel.

Vágja ki az itt látható kupont, és 2014. március 21–28. ig a feltüntetett kedvezménnyel vásárolhatja meg az „OMO mosópor koncentrátum 7 kg" terméket.

Dunántúli Napló
MA IS SPÓROL ÖNNEK

JEGYZET



KASZÁS ENDRE

Nyugdíjas képeslapok

OLYAN TÍZ éve indult Nyugat-Európában egy új trend a nyugdíjasok körében. A munkával töltött aktív időszak lezárását követően egyre többen döntöttek úgy, hogy a meg- és kiérdemelt pihenésre egy új életszakaszt indítanak, és azt anyagilag sajátos módon alapozzák meg. Máig tartja magát, sőt, erősödik az a szokás, hogy a nyugdíjba vonulók közül sokan felszámolják addigi, jellemzően nagy otthonaikat. Kisebbe költöznek, és az így teremtett pénzből finanszírozzák a gondtalan nyugdíjaséveket.

AMIK AZ esetek többségében ilyen módon valóban gondtalanná is válnak. Hiszen az így kivett pénzből az állami és a privát nyugdíj mellett nemcsak a korábbi életszínvonalukat tudják megtartani, bőségesen jut szórakozásra, utazásra is. A „recept" működését holland ismerőseim példája is mutatja: a nyugdíjas házaspár, akikkel a '90-es évek elején találkoztunk Karintiában, az ünnepeken kívül évente háromszor küld képeslapot. Kínából, Ausztráliából, Mexikóból, Indiából, Dél-Afrikából, hogy csak néhány példát idézzek.

MINDEZ A nyugdíjas korhatárhoz közelítő álláskeresőkön segítő kormányzati programról jutott eszembe. Az egyébként valóban üdvözlendő kezdeményezés segít érintetteknek esélyt teremti az öregkori ellátás jogosultságára. Méltó módon, munkában.

KÉTSÉGKÍVÜL A magyar nyugdíjasok is tudnának mozgósítani javakat gondtalan éveik finanszírozására. Az viszont már más kérdés, hogy az átlag esetében az így teremtett pénz hány évre lenne elég. Hogy vajon meddig, és honnan jönnének a képeslapok.

Közelebb kerül a nyugdíj

PROGRAM Sokakon segíthet a közeljövőben a minisztériumi módosítás

BARANYA Jelentősen szélesedik azoknak az álláskereső nőknek a köre, akik igénybe vehetik a nyugdíjba vonulás előtti időszakra vonatkozó kedvezményeket.

Fülöp Zoltán

Az idei évtől módosult a Nemzetgazdasági Minisztérium „A nők 40 év szolgálati jogviszonyának megszerzésének elősegítése" nevű programjának feltételrendszere. A változások következtében többen lettek azok, akiknek elhelyezkedését a program keretében a Munkaügyi Központ támogatni tudja. A módosított program célja a meglévő szolgálati idő bővítése, illetve az álláskeresőként nyilvántartott és koruk miatt korlátozott elhelyezkedési esélyekkel rendelkező nők foglalkoztatásának elősegítése.

Az új feltétel szerint a hatvanadik életévüket betöltött álláskereső nők immáron jogosultsági idejükre való tekintet nélkül beléphetnek a programba, az ötvenötödik életévüket betöltött nők esetében pedig legalább harminchét év jogosultsági idő szükséges a támogatás igénybevételéhez. Fontos tudni, hogy az említett célcsoportokba tartozóknak közvetlenül a támogatás megkezdése előtt legalább egy hónapja nyilvántartott álláskeresői státusszal kell rendelkezniük, azaz legkésőbb 2014. március 31-ig regisztrálniuk kell a munkaügyi kirendeltségen.



FOTÓ: SHUTTERSTOCK

A hatvanadik életévüket betöltött álláskereső nők jogosultsági idejükre való tekintet nélkül beléphetnek

Összesen másfél milliárd forintot különítettek el

A PROGRAM *a bérköltséget támogatja: a munkaadók számára a célcsoportba tartozó nők munkaviszony keretében történő foglalkoztatása esetén a munkabér és a szociális hozzájárulási adó együttes összegének 50–100 százalékát térítik meg, maximum 142 500 forint bruttó munkabérig. A támogatás időtartama egyénenként legfeljebb 10 hónap lehet, amely esetben a munkáltatónak 2 hónapos továbbfoglalkoztatási kötelezettséget kell vállalnia. A program teljes költsége mintegy 1,5 milliárd forint, amelyet a Nemzeti Foglalkoztatási Alapból biztosítanak. A minisztérium közlése szerint a programról néhány hónap alatt több mint 3400 álláskereső, s közel 350 munkaadó kért információt a munkaügyi kirendeltségeken – éppen a nagy érdeklődés és az ügyfelektől érkező észrevételek miatt módosult a program feltételrendszere.*

A KIBŐVÍTETT *programba 2014. április 30-ig léphetnek be a feltételnek megfelelő érdeklődők.*

Helyzetbe hoznák őket

A PROGRAM *az Európai Unió egyik nagy stratégiájához, az „EU2020" nevű projekthez kapcsolódik – ennek ugyanis kiemelt célja az, hogy elősegítse a nők munkavállalását, s a nemek közötti egyenlőség növelését. Az uniós projekt a fentiek részeként külön kitér arra, hogy a következő években olyan szakképzési, tudományos és oktatási területeken is erősíteni kellene a nők részvételét, amelyeket eddig hagyományosan „férfias" szektoroknak tartottak.*

Több kamera lesz a pécsi köztereken

KÖZBIZTONSÁG Civileket is támogat a város a bűnmegelőzés érdekében

PÉCS A helyi közbiztonság jelentős javulását várja Páva Zsolt polgármester egy rövidesen elinduló programtól a megyeszékhelyen. A városvezető hangsúlyozta, hogy a projekt indításával a pécsiek jogosan és indokoltan megfogalmazott igényére reagálnak az itt élők biztonságérzetének javításával.

– A jelenleg meglévő 39 közterületi kamerát újabb 24-gyel egészítjük ki, ami tovább segíthet a bűnmegelőzésben, de a bűnesetek felderítésében is. Emellett megerősítjük a Pécsett megalakuló és működő polgárőrszervezeteket, eszközök vásárolásával, az autós járőrözéshez benzinpénz fizetésével járulunk hozzá hasznos munkájuk elvégzéséhez – mondta a polgármester.

Csütörtökön egy tanácsadó testület is munkához látott a városházán, a grémium javaslatokat dolgoz ki, hogy Pécsen növekedjen a biztonságérzet. A tegnapi fórumon részt vett Hatala József nyugalmazott rendőr altábornagy, a Nemzeti Bűnmegelőzési Tanács elnöke is. Mint kiemelte, a nyári turistaszezonra teljesen elkészülhet a baranyai rendőrség bűnmegelőzési programja, ami hatékonyabbá teheti a munkát. A tanács megyénként egy-egy millió forinttal támogatja a rendőrség bűnmegelőzési tevékenységét. ■ K. E.

Megújult a Dugonics Utcai Óvoda

MEGOLDÓDIK A HELYHIÁNY Egy újabb csoport indításával bővül az intézmény

PÉCS A megújult Dugonics Utcai Óvodát sajtótájékoztató keretében mutatta be tegnap a nyilvánosságnak a Magyarországi Németek Országos Önkormányzata. A Német nemzetiségi közoktatás fejlesztése a Koch Valéria Iskolaközpontban pályázat keretében újult meg az intézményhez tartozó Dugonics Utcai Óvoda is. A felújítási munkálatok során a kivitelezők elvégezték a tetőhéjazat cseréjét, a külső homlokzat festését, a konyha és a vizesblokkok átalakítását, illetve az épületgépészeti berendezések teljes cseréjét is megvalósították. A bővítés során egy új csoportszobát, fejlesztőszobát és tornaszobát is kialakítottak az épület akadálymentesítése mellett, ezért új utat, járdát és új parkolót is kialakítottak a kivitelezők.

A beruházás legjelentősebb eredménye, hogy az óvoda egy újabb csoporttal is bővülhet, így megoldódhat az elmúlt években egyre nagyobb mértékű túljelentkezés problémája is. Az épület felújítása mellett a nevelők munkájában fontos hangsúlyt kap a környezettudatosság és az egészségnevelés, illetve a testnevelésre is nagyobb figyelmet fordítanak a jövőben, ebben a Pécsi Tudományegyetem óvodája lesz a szakmai együttműködő partner. ■ H. Zs.



FOTÓ: LŐFFLER PÉTER

Mindent felújítottak és egy új csoportszobát is kapott az óvoda

Több százféle ügyet el lehet intézni a kormányablakban

MOHÁCS A létesítmény kulcsának jelképes átadásával nyitotta meg tegnap dr. Hargitai János kormánymegbízott a mohácsi kormányablakot. A járási hivatalban – ami korábban az önkormányzat „B" épülete volt – kialakított létesítményben minden hétköznap reggel nyolctól este nyolcig fogadják az ügyfeleket.

A kormányablakban jelenleg csaknem háromszáz ügytípus intézésére van mód, ez a szám 2015 végére kettőezer-ötszázra nő – ez a korábbi szisztémával szemben azt is jelenti, hogy egy helyen elintézhető szinte bármilyen, az állammal összefüggő ügy. A már most is hozzáférhető ügycsoportok magukban foglalják a teljes körű okmányirodai szolgáltatást (személyi igazolvány, útlevél, vezetői engedély iránti kérelmek), valamint a megszűnt megyei kormányablak szolgáltatásait (például családtámogatási kérelmek).

Az épület teljesen akadálymentesített annak érdekében, hogy a lakosok közül bárki gond nélkül felkereshesse. Rámpa, vezetősáv, hangos térkép segíti a kerekes székkel érkezőket, fogyatékossággal élőket.

A megyében a mohácsi a második új kormányablak, az első Pécsett nyílt múlt héten Uránvárosban, s még ebben a hónapban átadják a siklósit is. ■ M. B.

HÍREK

Pécs A MAGYAR Érdemrend Tisztikeresztje polgári tagozat kitüntetést adta át dr. Navracsics Tibor miniszterelnök-helyettes, közigazgatási és igazságügyi miniszter március 15-e alkalmából a jogtudomány területén végzett több évtizedes, sokoldalú szakmai tevékenysége, eredményes oktató-, publikációs és szakmai-közéleti munkája elismeréseként dr. Kecskés Lászlónak, az MTA levelező tagjának, a Pécsi Tudományegyetem Állam- és Jogtudományi Kar dékánjának. *(fz)*

Pécs A PÉCS-BARANYAI Hospice Alapítvány szombaton délelőtt tizenegy órától Pécsett, az északi várfal belső sétányán tartja a „Méltóság mezeje" nevű rendezvényét, amellyel a daganatos betegeket gondozó szervezetek munkájára, illetve a betegek jogainak gyakorlására hívják fel a figyelmet. *(fz)*

Pécs TEGNAPI SZÁMUNKBAN tévesen írtuk, hogy Pécs vesztette el a legtöbbet a népességéből a rendszerváltás óta. Az elmúlt huszonhárom év alatt Pécs lakossága 13,12 százalékkal csökkent, Miskolc lélekszáma viszont 17,07 százalékkal lett kevesebb. A baranyai megyeszékhelyen jelenleg mintegy 23-24 ezer fővel laknak kevesebben, mint a rendszerváltás évében.

Baranya KÉT NAPOT Dél-Baranyában forgatott a héten az MTV népszerű gasztronómiai magazinja, a Gasztroangyal. A Borbás Marcsi által vezetett műsor stábja ormánsági, dél-baranyai, illetve Dráva menti ételeket, alapanyagokat, gazdálkodókat mutat majd be a tervek szerint április közepén képernyőre kerülő adásban. A tévések forgattak Harkányban, Kovácshidán, Márfán, Máriagyűdön és Szaporcán is. *(bsa)*

Nagyharsány A FOKOZOTTAN védett Szársomlyó egyedülálló természeti és kultúrtörténeti értékeit a nyár folyamán szakvezetéses túrák keretében lehet megtekinteni. Az érdeklődők megismerhetik a hegyre jellemző mészkőszikla- és hasadékgyep-társulásokat és jellegzetes fajaikat, valamint a szársomlyói vár történetét. *(k)*

Hat a szigor, kevesebbeknek túl nehéz az iskolatáska

BARANYA Az elmúlt időszakban országszerte és Baranyában is jelentősen csökkent az olyan családok száma, akiktől gyermekük igazolatlan iskolai hiányzása miatt megvonták a családi pótlékot. A megyében bő fél év alatt több mint negyedével.

A kormányhivataltól kapott legfrissebb adatok szerint a tízórás, úgynevezett figyelmeztetési küszöböt 526-an érték el, 202-en pedig az iskoláztatási támogatás megvonását jelentő ötven órányi igazolatlant. Tíz igazolatlant 2012 nyarán 1072-en, ugyanannak az évnek a végén 1111-en gyűjtöttek.

Baranyában jelenleg 301, a megengedettnél többet hiányzott gyermek után nem fizetik ki a családi pótlékot, ez a szám tavaly augusztus végén még 415 volt.

Az ötven óránál többet mulasztók családja utólag sem kaphatja meg az iskoláztatási támogatást, még akkor sem, ha utóbb már nincs igazolatlanjuk. Azaz a pénz - amelynek össze-

■ **A tapasztalatok szerint leginkább a tizenhat évesnél idősebbek hajlamosak kerülni az iskolát**

ge havi 12.200 és 17.000 forint között alakul gyermekenként, számuktól és attól függően, hogy teljes vagy csonka családban élnek - végleg elvész. Az intézkedést háromhavonta vizsgálják felül, s ha az igazolatlan órák száma az intézkedés kezdetétől számítva nem haladja meg az ötöt, a családoknak ismét folyósítják a támogatást. Ellenkező esetben a szüneteltetés továbbra is automatikusan érvényben marad.

A diákok közül egyébként a tapasztalatok szerint leginkább a tizenhat évesnél idősebbek hajlamosak kerülni az iskolát, de az általánosba járók közül is igen sok, rendszeresen mulasztó gyereket tart nyilván a gyámhivatal.

A lógósokat egyébként már a rendőrök is visszakísérhetik az iskolába. Pécsett tavaly erre három alkalommal volt példa, idén viszont még nem. ■ M. B.

Falat bontottak a betörők

FÉLELEM Nem merik őrizetlenül hagyni a lakást tíz percre sem



FOTÓ: LŐFFLER PÉTER

A Névtelen utcában rengeteg a szemét. A hulladék a patakmederben sok helyen már szinte eltorlaszolja a víz útját

PÉCS A bevásárlás idejére sem merik őrizetlenül hagyni lakásaikat a Hősök terén és Pécsbányán a lakók, mert betörnek.

Hajdu Zs.

Ismét a Keleti városrészre irányították figyelmünket olvasóink, ezúttal a prostituáltak helyett a sorozatos betörésekre, rablásokra, gyümölcslopásokra, faházfeltörésekre hívták fel figyelmünket. Mint írták, már ott tartanak, hogy nem mernek elmenni bevásárolni sem, mert tíz perc alatt is kirámolják a lakást.

A Hősök terén, a Kolónia utca egy sorházi lakásába fényes nappal törtek be, amikor az ott lakók munkában voltak - áll egy levélben. A lakás mellett lévő önkormányzati bérleményen keresztül jutottak be a rablók, akik egyszerűen kibontották a közfalat. Loptak amit bírtak, de ez nem volt elég, mert amit nem tudtak magukkal vinni, azt összetörték - a berendezéssel együtt. „Sajnos nagyon sok a betörés és semmi változás. Volt olyan eset, hogy megnevezték a rendőröknek a lakók a tettest, mert látták, de azóta is ugyanúgy csinálja tovább a betöréseit a társaival. Kérjük, segítsenek, mert már a boltig sem merünk elmenni, amíg nincs egy családtag vagy megbízható szomszéd, aki őrzi a házat, amíg visszajövünk" - írta az érintett.

Egy idős asszony Pécsbányán, a Károly téren lakik, hasonló panaszokkal kereste meg lapunkat, szomszédjai folyamatosan betörnek hozzá, lopnak, amit csak érnek, még a parabola kábelét is levágták, ő sem mer elmenni otthonról.

A Kishegyi dűlő környékéről a kerttulajdonosok jelezték, hogy hiába „hadakoznak" a gyümölcstolvajokkal és a faházfeltörőkkel, szélmalomharcnak érzik a küzdelmüket. Mint írják, a legtöbb esetben csak néhány kiló zöldségről és gyümölcsről van szó, illetve a feltört faházakból is csak néhány szerszám vagy kisgép hiányzik, ezért nem is mennek a rendőrségre.

Büntetőeljárás indult a betörőkkel szemben

A BARANYA *Megyei Rendőr-főkapitányságtól kapott tájékoztatás szerint a bűncselekményekről a hatóságnak mindkét esetben tudomása van. Mint írták, mind a Kolónia utcai, mind a Károly téri betöréses lopások ügyében büntetőeljárás van folyamatban. A Kishegyi dűlőben található hétvégi ház feltöréseknél az elkövetőket több esetben beazonosította a rendőrség, ellenük jelenleg is körözés van érvényben.*

UGYANAKKOR KÉRI *a kapitányság, hogy aki jogsértést tapasztal vagy bűncselekményt észlel, mindenképpen tegyen bejelentést a rendőrség ügyeletére, vagy hívja a 107 és 112-es segélyhívószámok valamelyikét, mert a rendőrség minden bejelentésre reagál és a szükséges intézkedéseket annak megfelelően megteszi. Viszont a bejelentéseknél a lakosság együttműködésére és segítségére is szükség van a megfelelő eredmény eléréséhez, amely közös érdek.*

Sokan szemétlerakónak használják a Névtelen utcát

A NÉVTELEN *utca környékével kapcsolatban az eldobált hulladékra, illetve az elhanyagolt patakmederre panaszkodtak a területen lakók. Mint írták, a patak partját egy jó hosszú szakaszon olyan szinten benőtte a növényzet, hogy menedéket talál itt a róka, a fácán is. A patakmederben sok helyen eltorlaszolja a hulladék a víz útját. A helybeliek szerint több esetben autóval szállítják a helyszínre a szemetet. Az illegálisan lerakott hulladékkupacokat a Biokom Nonprofit Kft.-nek kell bejelenteni, azonban mostanában nem érkezett jelzés a céghez a Névtelen utcából, tetten éréskor pedig a közterület-felügyelőket érdemes hívni. A bejelentést követően a Biokom munkatársai ellenőrzik, hogy közterületen, vagy magántulajdonban lévő ingatlanon van-e a hulladék. Közterület esetén intézkednek az elszállításról, más esetben értesítik a tulajdonost.*

A városé lesz a közkedvelt szigetvári tanuszoda

SZIGETVÁR A város önkormányzatának tulajdonába kerülhet a szigetvári tanuszoda. A PPP-konstrukcióban megvalósult sportlétesítmény kiváltása ügyében, a működtetéshez kapcsolódó igen magas szolgáltatási díjak miatt 2010 novembere óta folytatott tárgyalásokat az önkormányzat a Nemzetgazdasági Minisztériummal. A tárgyalások eredményeként a tanuszoda kiváltására a város a közeli napokban 277 millió forint vissza nem térítendő, egy összegben folyósítandó támogatásban részesül a kormánytól, melyből a PPP-partnertől, a Sziget-Víz Kft.-től vásárolják meg az uszodát. A sportlétesítmény nagyon népszerű nemcsak a szigetvári, hanem a környékbeli sportbarátok körében is. A főként fiatal korosztályos versenysportolók mellett szívesen látogatják a hobbiúszók is, évről évre több a nyugdíjaskorú vendége is az intézménynek. ■ K. E.

Országos versenyt rendezhetnek a tehetségeknek

SELLYE Az ország legjobb s legtehetségesebb tanulói érkeznek Sellyére, hogy megmérettessék magukat a mezőgazdasági gépszerelő és gépjavító, valamint a növénytermesztési gépüzemeltető, gépkarbantartó szakmákban. Idén ugyanis, április 22-25. közt a VM DASZK Sellyei Mezőgazdasági Szakképző Iskolája és Kollégiuma ad otthont e két jelentős agrárszakmában a Szakma Kiváló Tanulója Országos Versenynek. A rendezvény során szakmánként 21-21 tanuló gyakorlati és szóbeli versenyen ad majd számot tudásáról. A diákok és kísérő tanáraik a versenyen túl szervezett szabadprogramokon vehetnek részt. A versenyt többek között a Vidékfejlesztési Minisztérium, a NAKVI, és a Nemzeti Agrárgazdasági Kamara támogatja. ■ B. A.

Sokszor hiába locsolják kitartóan a frissen vett vetőmagokat

KERTBEN Bosszúságot, anyagi veszteséget is hozhat a rossz minőség - Jobban tesszük, ha a bevált forráshoz fordulunk

BARANYA Még a kellő körültekintéssel eljáró kisterttulajdonost is érheti kellemetlen meglepetés a tavaszi vetési, növénytelepítési munkálatok során.

Bár nem kerülhet olyan vetőmag kereskedelmi forgalomba, amit nem ellenőrzött a Vetőmag-felügyelőség, mégis évről évre előfordul, hogy sok mag nem kel ki. A multinacionális kereskedelmi láncok megjelenése, illetőleg a magforgalmazó kisvállalkozások gyarapodása az elmúlt időszakban alaposan felkavarta a hazai kiskerti vetőmagpiacot. Belépésükkel nem csak a virág- és kiskerti zöldségvetőmagok kínálata bővült, hanem a kockázat is nőtt némileg.

A kis - zacskós - kiszerelésben forgalmazott magoknál szakemberek egybehangzó véleménye szerint 55-60 százalékos a kelési, csírázási arány. Mégis, az elmúlt években több olyan eset is előfordult térségünkben, hogy a hobbikert tulajdonosa többszöri újravetéssel is csak 10-15 százalékos kelést tudott elérni.

■ **A szép csomagolás és egy-egy látványos fotó megtévesztő lehet**

Az Országos Mezőgazdasági Minősítő Intézet útmutatása szerint a tavaszi vetés eredésének kockázata több módon is csökkenthető. A forgalomba kerülő magoknak már több mint 90 százaléka hibrid, vetésük ezért meghatározott technológiát igényel. Erről előzetesen tájékozódni kell, majd ajánlott betartani iránymutatásait. Új növényi kultúra, új fajta kipróbálása esetén mindenképpen kérjünk szakmai tanácsot a forgalmazó képviselőjétől. Míg szakboltokban erre nagyobb lehetőség kínálkozik, a hipermarketekben leginkább csak a növény és a magkezelés rövid leírása szolgálhat támpontul.

Egy-egy külföldi csomagolású mag esetében nem csak a kelési mutató rejt kockázatot, érdemes kitapasztalni, hogy a fajta hogyan bírja a helyi időjárás- és talajviszonyokat. Ajánlott tehát, hogy ne egyszerre, teljes területen váltson fajtát a kerttulajdonos, a bevált régi mellett érdemes próbavetéssel tapasztalatot gyűjteni.

■ Kaszás Endre

Csak szemre szép?

A TAPASZTALATOK *szerint a drágább, vagy külföldről származó, esetleg a laikus szemeket bevonzóan látványosabban csomagolt magok nem feltétlenül biztosítanak jobb minőséget, pláne jobb termést a vásárlók számára. Némi nehézséget jelent, hogy rossz eredés esetén a vidéki térségi vetőmag-felügyelőséggel is rendelkező Országos Mezőgazdasági Minősítő Intézet vizsgálhatja ki a kifogásokat, de csak bontatlan magostasakok esetén. Márpedig a gazdák ritkán szoktak meghagyni egyet tartalékba. A bizonytalanságon sokat segít, ha a kipróbált, megbízható terméket, illetve azok forgalmazóit részesítjük előnyben.*

Hamisban utaztak

PÁR ÉVE *Somogy és Baranya megye határán ismeretlenek több településen is hamis kukorica vetőmagot értékesítettek főként kistermelő gazdáknak, háztájiban gazdálkodóknak. A hamis vetőmagot egy furgonról árulták, az eredetihez megtévesztésig hasonlító zsákokból, azokon címkékkel. Az eset kapcsán többen azért is éltek a házhoz szállított beszerzési lehetőséggel, mert a vetőmag zsákját megközelítőleg a valós piaci ár feléért, 18 ezer forintért árulták. A vevőknek csak a szakemberek hívták fel a figyelmét, hogy az olcsó termék nem vetőmag minőségű, ráadásul dohos zsákokban hozták forgalomba.*

Az elvárás szerint

EGY NAGYJÁBÓL *400 négyszögöles családi konyhakert beveteséhez napjainkban mintegy 15-20 ezer forint értékű magra van szükség. Tehát még kicsiben sem olcsó mulatság, ha rossz magot vásárolunk. A szabvány szerinti elvárt csírázási arány a virágmagoknál 50-65, a hüvelyeseknél 70-85, a zöldségfélék esetében viszont csak 60-80 százalék. A zöldségféléknél fajtától függően mindig is alacsonyabb az elvárás. Szakemberek szerint döntően a rendkívül száraz időjárás volt az oka a rossz kelésnek az elmúlt években, de mindenképpen szerepe lehet a rossz magnak, az alkalmazott vetési technológiának is.*

HÍREK

Baranya ÁPRILIS 1-JÉTŐL egy újabb könyvtárbusz biztosítja a könyvtári ellátást Baranya megye 28 településén. A könyvtárbusz No.2 a pécsi Dél-dunántúli Regionális Könyvtár és Tudásközpontból indul majd hetente 4-5 napra tervezett útjára. Minden településen kéthetente 1,5-1,5 órát áll majd. A közel 11 000 vidéken élő ember könyvtári ellátását biztosító mozgó könyvtár segítségével a beiratkozott olvasók hozzáférhetnek majd a Tudásközpontban található egymillió dokumentumhoz is, amelyeket kérésre a megállóhelyekre szállít majd a jármű. *(k)*

Pécs AZ ÖSSZEFOGÁS a Balokány Ligetért gondozásában hosszú idő után újjáéled a Balokány liget. Megújult a Pepita Szolgáltatóház, padok kerülnek ki, ivókút készül, zöldül a liget, állandó programok várják a családokat. Március 22-én, szombaton 10 órától a Víz Napja alkalmából igazi tóparti családi program lesz tóöleléssel, csónakázással. A délelőtt folyamán haltelepítésre is sor kerül. *(k)*

Nem élné túl a börtönt?

SZAKVÉLEMÉNY Halasztást és perújítást is kér B. Mihály védője

MOHÁCS–BUDAPEST A napokban elkészült új szakértői vélemény szerint a tizennégy rendbeli szemérem elleni erőszak miatt jogerősen elítélt mohácsi művésztanár, B. Mihály élete – egészségi állapota miatt – közvetlenül veszélybe kerülne, ha meg kellene kezdenie büntetése letöltését.

M. B.

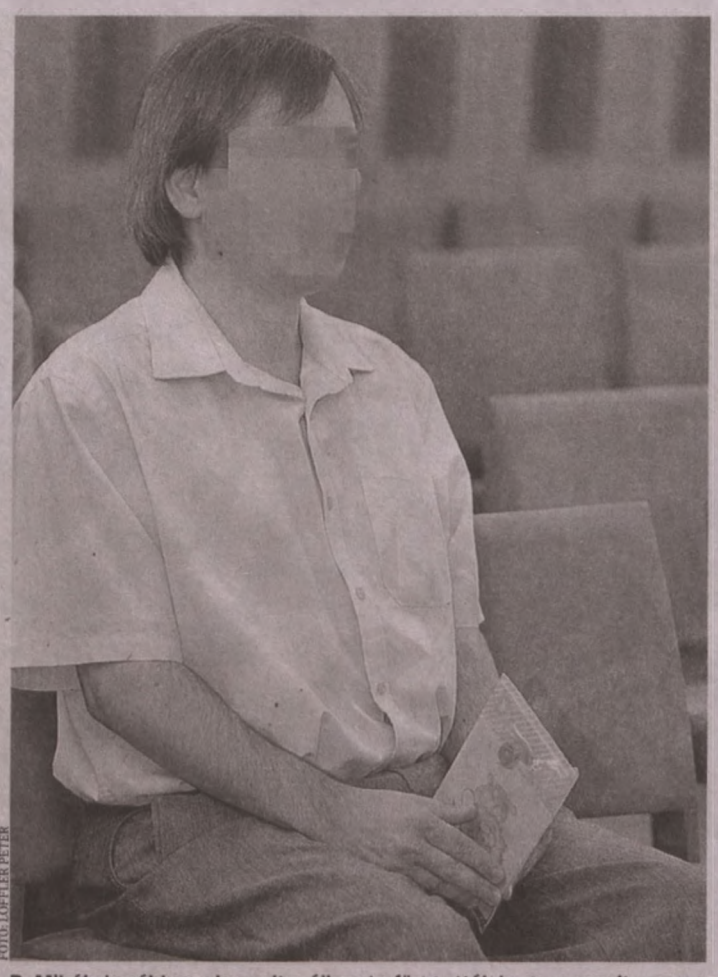

FOTÓ: LŐFFLER PÉTER

B. Mihály korábban elmondta: állapota függ attól, hogy mennyit mozog

Májusban lejár a jogerősen hét évre ítélt mohácsi rajztanár, B. Mihály halasztása, így a jelenlegi helyzet alapján azt követően meg kell kezdenie büntetése letöltését. Ügyvédje, dr. Magyar György szerint viszont ez akár az életébe is kerülhetne, szerinte ezt támasztja alá a most elkészült, ügyfele egészségi állapotát leíró szakértői vélemény. Ennek alapján B. Mihálynak nincs börtöntűrő képessége, ha rácsok mögé kerül, az az életét közvetlenül veszélyeztetné.

– Erre tekintettel a halasztás meghosszabbítását fogjuk kezdeményezni – nyilatkozta lapunknak a fővárosi ügyvéd.

A bíróságok igazságügyi orvos-szakértői vélemény alapján dönthetnek a halasztásról, de beszerzik a büntetés-végrehajtás egészségügyi szolgálata vezetőjének nyilatkozatát is arról, hogy az elítéltet megfelelő módon lehet-e kezelni a büntetés-végrehajtás keretei között, például rabkórházban.

Magyar György kitért arra is: még áprilisban benyújtják a bírósághoz perújítási kérelmüket is. Amint arról hírt adtunk, a védelem álláspontja szerint olyan új tények merültek fel az ügyben, amelyek alapot adhatnak erre. Több sértettként szerepelt tanú ugyanis visszavonta a vallomását. Lapunk úgy tudja, három tanú írásban nyilatkozott arról, hogy korábbi állításukkal szemben mégsem molesztálta őket a mohácsi tanár.

Ők a jogerős ítélet után döntöttek úgy, hogy megváltoztatják még gyermekfejjel tett nyilatkozatukat. Amennyiben a perújítás mellett dönt a bíróság, az szintén a büntetés letöltésének elhalasztását jelentheti.

A Kúria is képben

MAGYAR GYÖRGY *érdeklődésünkre közölte azt is, az új fejleményektől függetlenül is felülvizsgálati kérelmet nyújtanak be a Kúriához. Megítélése szerint a másodfokú bíróság ítélete helytelen jogértelmezésen alapul.*

ILYEN INDÍTVÁNYNAK *a Kúria többek között akkor adhat helyt, ha a jogerősen elítélt vádlott felmentésére vagy az eljárás megszüntetésére, illetve bűnössége megállapítására a büntetőjog szabályainak megsértése miatt került sor.*

Iskolából börtönbe – öt éve kezdődött az eljárás

B. MIHÁLYT *2009 februárjában az iskolájában tartóztatta le a rendőrség. Hozzávetőlegesen egy évet töltött a tököli rabkórházban, majd házi őrizetbe helyezték. A rendőrség a nyomozás lezárása után azt közölte, hogy több száz gyermeket hallgattak meg, igazságügyi pszichológus, nyomozási bíró és ügyész felügyeletével, és ennek során egyre emelkedett a sértettek száma. A férfi a rendőrség szerint minden esetben, az iskolában, a rajzszakköri foglalkozásokon követte el a bűncselekményeket. A sértettek valamennyien lányok, többségük hat-, hétéves volt a bűncselekmények idején. A vádemelés után B. Mihályt a mohácsi bíróság felmentette, de a törvényszék az ítéletet hatályon kívül helyezte. Tavaly márciusban a Pécsi Járásbíróság a megismételt eljárás végén viszont bűnösnek mondta ki, és kettő év három hónap börtönre ítélte a negyvennyolc éves férfit, a törvényszék ezt jogerősen hét évre súlyosította.*

„Az életembe kerülhet"

HA VISSZA *kell mennie a tököli rabkórházba az az életébe kerülhet, nyilatkozta lapunknak korábban B. Mihály. Ezt egészségi állapotáról szólva azzal indokolta, hogy súlyos vérzékenységben szenved, és az állapota döntően függ attól, mennyit tud mozogni. „A rabkórházban csak feküdtem. Éppen ezért szinte állandóan egy drága vérkészítményt kellett kapnom. Ez azt jelenti, hogy egy rúgás, vagy egy ütés végzetes lehet számomra" mondta B. Mihály.*

Ukrajna békéjéért sétálnak és imádkoznak

PÉCS Ukrajna békéjéért tartanak Pécset, a Lyceum Templomban (Király utca 36.) ökumenikus imádságot pénteken, majd azt követen békesétát, értesítette lapunkat az eseményről Kővári János, a szervező Összefogás Pécsért Egyesület elnöke. Ahogy az iraki háború idején és más válságos időkben, úgy most is imádságra és békesétára hívnak minden pécsi embert. Az imádságon részt vesznek öt egyház képviselői (lelkészek és hívek), hogy együtt mondjanak fohászt Ukrajna és Európa békéjéért. ALyceum Templomtól a Széchenyi térre mennek a hívek, akik a Szentháromság-szobornál helyezik majd el gyertyáikat. ■ B. A.

NAPI TIPP



BABOS ATTILA ÚJSÁGÍRÓ

A NAPLÓ ÖTLETLÁDÁJA

Az egyik legsokoldalúbb gyümölcs

Citromba harap – nem véletlenül mondjuk ezt. Persze sokan önmagában is szívesen rágcsálják, a többség azonban egyéb felhasználásra teremtett gyümölcsként könyvelte el. Ellentmondásos és sokoldalú, hisz amennyire keveseknek ízlik magában, annyi rajongója akad édességek fő alapanyagaként, ízesítőjeként, frissítő ital alkotójaként, mártásokba, ételekbe csepegtetve. A leve és húsa mellett héja is kincset ér, habár a vegyszeres felületkezelés miatt érdemes igencsak megmosni, vagy áztatni, esetleg szódabikarbónás vízzel átdörzsölni. Az egyik legjobb felhasználási módja az angol citromkrém (gőz felett, tojással, cukorral, vajjal, levével, héjával) – magában és süteményekhez is.

KRIMIHÍREK

Ittasan akart vezetni, de a szonda lebuktatta

VALAKI BEJELENTETTE március 7-én este negyed hat körül a rendőrség ügyeletére, hogy Pécs egyik vendéglátóhelyéről egy szemmel láthatóan ittas férfi autójával készül elindulni. A helyszínre érkező körzeti megbízott megszondáztatta a 47 éves járművezetőt, akinél elszíneződött a műszer. A férfit további vizsgálatra állították elő, ami alátámasztotta az alkoholfogyasztás tényét. A gépkocsivezető gyanúsítotti kihallgatásán elismerte a bűncselekmény elkövetését. *(k)*

Oldalról vágódott a kocsiba a motoros

EGY AUTÓS nem adott elsőbbséget egy motorosnak szerdán dél körül Pécsett a Martírok útján. A motoros a kocsiba csapódott és könnyű sérüléseket szenvedett. A rendőrség kéri a járművezetőket, hogy az érintett útkereszteződésnél fokozott figyelemmel közlekedjenek. *(k)*

Faágakat szaggatott le a heves szélvihar

A BARANYÁN átvonuló vihar miatt szerdán kétszer is veszélyesen lógó faágakhoz riasztották a megye tűzoltóit. A Pécsi Tudományegyetem Klinikai Központjának udvarán egy tízméteres faág szakadt le. Görcsöny-Keresztespusztán két nyárfa ágai törtek le. Mindkét helyen a pécsi hivatásos tűzoltók avatkoztak be. *(k)*

Mai tervezett traffipaxhelyszínek

Pécs és környéke	
07.30-09.00	Pécs, Engel J. utca
09.10-10.40	Pécs, Hársfa út
10.50-12.10	Pécs, Zsolnay V. út
13.10-14.40	Pécs, Üszögi út
14.50-16.20	Pécs, Mohácsi út
Mohács és környéke	
10.00-12.00	Lánycsók belterületén
13.00-14.00	57-es sz. főút, Szajk belterületén
14.15-15.15	Szederkény belterületén
15.30-17.00	57-es sz. főút, Mohács belterületén
Szigetvár és környéke	
09.00-11.00	Somogyhatvan, Dózsa Gy. u.
13.00-15.00	Somogyapáti, Fő u.
15.00-17.00	Botykapeterd, Szigetvári, u.
17.00-19.00	6-os fkd. út Kacsóta, Kossuth u.
Pécsudvardi Autópálya Akadály	
09.30-11.30	Jobb pálya, M60 autópálya 28 kmsz. 58-as számú fkd. út lehajtója, 90 km/h sebességkorlátozás.
13.30-16.30	Bal pálya, M60 autópálya 0+530 kmsz., 100 km/h sebességkorlátozás.

További krimihírek olvashatók a BAMA.hu hírportálon

Ismét egyre több színt láthatunk a piacon a sorok között

BEVÁSÁRLÁS Az import áruk nemsokára visszaszorulnak, mert jóval drágábbak lesznek mint a hazai termények

PÉCS Egyre színesebb a piac, ugye? – kérdezi mosolyogva az egyik legszebb árut tartó nagykereskedő a piacon, aki nem mellesleg a legkedvesebb eladó címre is jó eséllyel pályázhat a pécsi vásárcsarnokban. És, hogy mennyire igaza volt, abból állapítottam meg, hogy szinte szóról szóra éppen ugyanezt gondoltam előtte néhány perccel. Na nem mintha a „téli vásárcsarnokban" nem lehetett volna olyan alapanyagot találni (persze főként betárolt javakat), amelyekből akár egy gyors vacsorát, akár egy bőséges vasárnapi ebédet ki ne lehetett volna hozni, de amikor a lehetőségek száma bővül, az a vásárlónak mindig különös öröm. Főleg, ha az árak is szépen kezdenek lejjebb csúszni, és ha egyre több a magyar termény a piacon, illetve a környékbeli őstermelők által „a csarnokba" hordott hazai zöldség-gyümölcs. Erre is felhívták a figyelmemet ugyanis: egyre több lesz a magyar áru, és egyre olcsóbb, a külföldi alapanyagok pedig egyre kevésbé lesznek megfizethetőek, ezért a kereskedők nem is ezeket fogják tartani. Persze addig még jónéhány hét eltelik, és a piac addigra tényleg a szivárvány minden színében fog pompázni.

Most ezt a képet leginkább a számos gyönyörű, kiültetés előtt álló, vagy balkonra termett virág teremti meg. A gyümölcsök közt a hazai leginkább csak az alma, jobbára a déli gyümölcs uralja az asztalokat.

A hazai termésű zöldségek közt a gyökérzöldségfélékkel, „beszélő" csicsókával érdemes próbálkozni, a friss, zsenge salátákkal, a nagyon szép, vajfinomságú zöldhagymával, és természetesen a medvehagymával is. Az erdei gombaszezon még nem robbant be, csak remélhetjük, hogy a korai pereszkék mellett lesz az idei koratavaszon kucsmagomba is, amit mindenképpen ajánlok annak, aki nem idegenkedik a gombáktól. ■ Babos A.

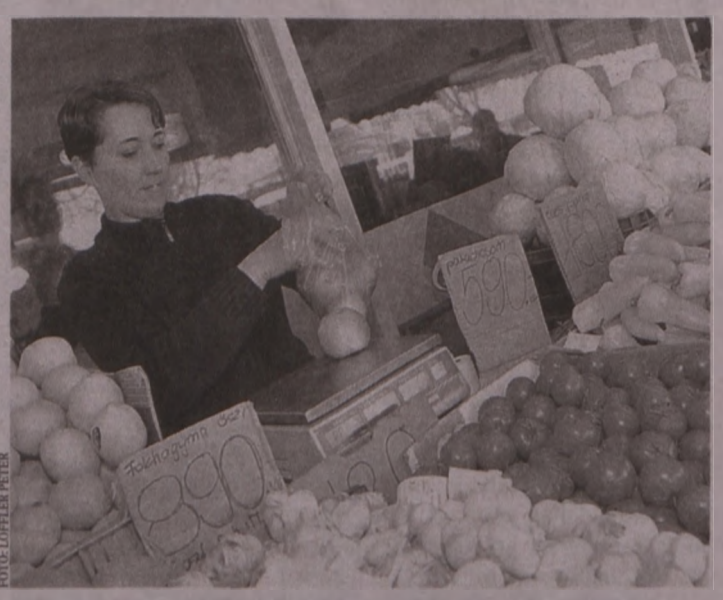

FOTÓ: LŐFFLER PÉTER

Már most is van hazai áru a piacon, egyre színesednek az asztalok

Piaci árak (Ft/kg)

Fejessaláta/vajsaláta	120-180 Ft/fej
Fejeskáposzta	200
Sóska	1200-1500
Spenót	1000-1200
Zöldpaprika	500-800
Kaliforniai paprika	700-1000
Paradicsom	500-1000
Koktélparadicsom	1300-1600
Krumpli	150-220
Hagyma	150-200
Fokhagyma	800-1200
Tök	1000
Cukkini	450-600
Sárgarépa	120-250
Petrezselyemgyökér	400-650
Karalábé	100-200 Ft/darab
Zeller	100-250 Ft/darab
Cékla	180-220
Alma	150-200
Tojás	33-39 Ft/darab

MOZI

APOLLÓ MOZI: **Vad szigetköz – A szárazföldi delta** (16.00), **Walessa, A remény embere** (16.00), **Szerelem a felhők felett** (13.00), **Viharsarok** (18.00), **Vijay és én** (20.00), **Idegen a tónál** (20.00).

CINEMA CITY: **A beavatott** (14.45, 17.30, 20.15, 22.00), **A Grand Budapest Hotel** (felir., 13.00, 15.00, 17.15, 19.30, 21.45), **Pofázunk és végünk** (14.30, 16.30, 18.30, 20.30), **3 nap a halálig** (18.00, 20.15, 22.30), **Mr. Peabody és Sherman kalandjai** (14.00), **Mr. Peabody és Sherman kalandjai 3D** (16.00, 18.00), **Need For Speed** (14.20), **Need For Speed 3D** (17.00, 19.40, 22.20), **Szerelem a felhők felett** (14.15, 18.30), **Mielőtt meghaltam** (felir., 15.45), **Vámpírakadémia** (13.00, 18.10, 20.20), **300 – A birodalom hajnala 3D** (15.30, 17.45, 20.00), **300 – A birodalom hajnala** (13.15), **Non-stop** (13.30, 17.15, 19.45, 22.15), **Műkincsvadászok** (19.30), **Pompeji 3D** (17.30), **Pompeji** (13.30), **Megdönteni Hajnal Tímeát** (16.15, 20.00), **A Lego kaland 3D** (13.00, 15.15), **A mogyoró-meló 3D** (13.30, 15.30), **A Wall Street farkasa** (20.30), **Ride Along** (ov. 22.30), **300: Rise of An Empire** (ov. 22.15), **Vámpírakadémia** (22.00).

SZÍNHÁZ

BÓBITA BÁBSZÍNHÁZ (Felsővámház u. 50.): **Terülj, terülj, asztalkám!** – bábelőadás (Kós Lajos Terem, 10.00).

FIKSZ (Széchenyi tér 2.): **Zsákbamacska** – Az Improvokál Társulat előadása (19.00).

PÉCSI NEMZETI SZÍNHÁZ (Színház tér 1.): **Bolha a fülbe** – bohózat (Vidor A-B bérlet, 19.00).

KONCERT

KODÁLY KÖZPONT (Breuer Marcell sétány 4.): **Quimby Teátrum** (19.00).

A „PÉCSI ANIMÁCIÓ TÖRTÉNETE" KIÁLLÍTÁS (Király u. 24.): **Klasszikusok gitáron** – Girán Péter és Fellegi Dávid gitárestje. Girán Péter a Szegedi Tudományegyetem művészeti karának másodéves hallgatója, míg Fellegi Dávid a Pécsi Művészeti Gimnázium és Szakközépiskolában végzős tanuló, aki az Eötvös Zenei Alapítvány által kihirdetett pályázatot elnyerve 1 évig egy Sakurai-Kohno Special mestergitáron játszhat. Műsoron, John Dowland, Henry Purcell, J.S. Bach és még sok más kiváló zeneszerző művei. A belépés mindenki számára ingyenes (17.30).

TURMIX

DÉL-DUNÁNTÚLI REGIONÁLIS KÖNYVTÁR ÉS TUDÁSKÖZPONT (Universitas u. 2/A): **15. Internet Fiesta.** Dr. Veszelszki Ágnes, nyelvész: Lájkgeneráció, avagy a világhálóba keveredett ember című előadása (17.00).

PÉCS: Mai naptól látogathatók hazánk első egyetemének feltárt emlékei. Az egykori egyetemi tantermek fölé védőépületet emeltek, mely egyben az ország első egyetemét bemutató kiállításnak is helyszínt biztosít.

A programokat a következő e-mail-címre várjuk: KORZO@DUNANTULINAPLO.HU

„Tudod: huncut az ember, amíg mozog"

VARGA LIVIUS A Quimbyt nem lehet soha leírni, ez egy vidám, örökéltű zenekar

Varga Livius a Quimby mókamestere. Nem kevés a tudatosság ebben a vidámságban, tudtuk meg a Pécsett ma koncertező rockbanda ütősétől. Annál is inkább, mert Livius végzettsége szerint pszichológus.

Mészáros B. Endre

– Honnan a római kort idéző keresztneved?

– Apám bátyja jól ismerte Gyulai Líviuszt, a Kossuth-díjas grafikusművészt, innen az ihlet, meg egy görög naptárból. Később aztán mindenki azt kérdezte, hogy becézzen, s mikor kijelentettem, hogy sehogy, kaptam is rögtön olyan megszólításokat, mint Uszusz meg Szusz, sőt, volt aki Omnibusznak hívott.

– Szeretsz a társaság középpontjában lenni?

– Kicsi koromtól erre biztatnak. Zenei általánosba jártam, ahol a tanrend része volt a színpadi szereplés.

– Komolyzenét tanultál, hogy lett ebből alterrock?

– Magam sem tudom, mert az én nagy tervem mindig a szimfonikus zenekar körül mozgott. Középiskolásként aztán megajándékoztak egy lepukkant dobszerkóval, és az eldöntött mindent.

– Használod a pszichológus végzettséged?

– Az ember nem tudja nem használni. Persze arról szó sincs, hogy belelátnék mások lelkébe. Úgy összegeznék, a pszichológus annyira tudja megoldani mások problémáit, amennyire a másik szeretné. Nem lehetek a barátaim pszichológusa, de társasági beszélgetések során szívesen megosztom velük a tapasztalataimat.

– Meddig lesz még Quimby?

– Örökké. Tudod: huncut az ember, amíg mozog. Minket a jó hangszerelés visz előre. Nem hiszek abban, hogy Bach és a Beatles után óriási eredeti dallamokkal, akkordmenetekkel lehetne kirukkolni. Manapság hétmilliárd ember muzsikál, a nyelvével vagy például a kulcscsomójával. A nyolcfokú skálán nagy újdonságokat már nemigen lehet kitalálni. A jó hangszerelés viszont jellemzi a társaságot, és így mi sem unjuk meg magunkat.

– Milyen újdonságokat hoz a mai pécsi „Teátrum" koncert a Kodály Központban?

– Ez a műsor mindig az aktuális hangulatunkat mutatja. Amennyire lehet, új dalokat játszunk, de elhangzanak újrahangszerelt, régi számok is, s mindezt színházra hangolva.

– Miben vagy más tévés műsorvezetőként, mint a színpadon?

– Nem vagyok másmilyen, csak az énem más részei hangsúlyosak.

– Ki lehet szakadni ennyi szereplésből?

– Szigetszentmártonban, a Duna-parton élek, s van két kutyám. Ha tehetem, eljárok pecázni is, de rájöttem, igazából nem a bot rezgése vonz, inkább a víz, a természet nyugalma.

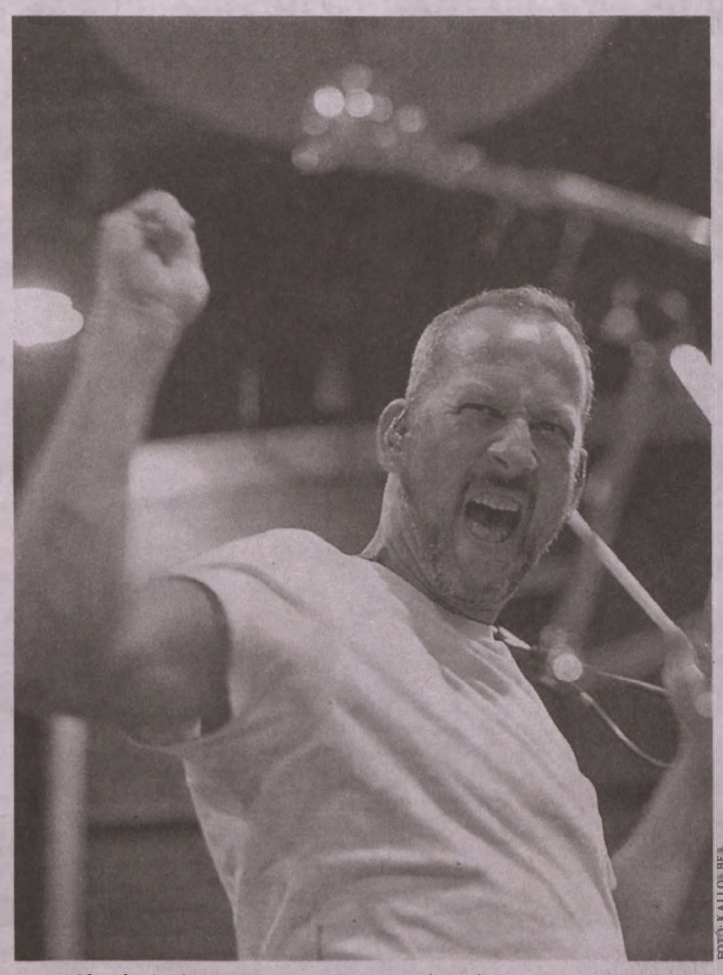

FOTÓ: KALLÓ BÉA

„Megajándékoztak egy lepukkant dobszerkóval, és az eldöntött mindent"

Ütőszenész és tévés műsorvezető

VARGA LIVIUS *1971-ben született Dunaújvárosban. A Duna-parti városban nőtt fel, a Móricz Zsigmond zenei általánosba járt, a Dr. Münnich Ferenc Gimnáziumban (ma Széchenyi Gimnázium) érettségizett, az ELTE Bölcsésztudományi Kar pszichológia szakán diplomázott 2002-ben. A Quimby (1991) és A Kutya Vacsorája (2003) együttesek alapító tagja, ütőhangszereken játszik, a TV Sziget, a Gang, az Abszolút, A cég hangja, a Budapest Underground tévés műsorok vezetője. Van egy 20 éves fia, Teo Valentin. Újraházasodott.*

Nyitva az Abaligeti-barlang és mindennap látogatható

Beköszöntött a jó idő, s ennek egyik ékes bizonyítéka, hogy március 15-től látogatókat fogad az Abaligeti-barlang.

A Mecsek egyik legismertebb és legnépszerűbb természeti látnivalója cseppköveiről híres, melyek a járat teljes hosszában ma is fejlődnek. A barlang gyalogosan kényelmesen bejárható, óránként induló túravezetés keretében. Klímája a légúti, allergiás és asztmatikus betegségekben szenvedőknek hoz enyhülést. Az 1750 m összhosszúságú, 48,7 m függőleges kiterjedésű Abaligeti-barlang a Mecsek legnagyobb hosszabb járatrendszere. A barlang 1941 óta védett, gyógybarlanggá nyilvánítása 2000-ben történt meg. A hőmérséklet a barlangban 10–13 °C, élővilágát több mint 190 faj (főként ízeltlábú) alkotja. A barlang jelentős denevérpihenő. Különleges formájú képződményei közül több nevet is kapott, így látható itt többek között a Pisai ferdetorony, a Flórián-kút, a Kálvária, az Elefántfej, Karthágó romjai vagy a Niagara-vízesés. Október 15-ig naponta 9–18 óra között látogatható a természeti látványosság. ■ M. B. E.

Pécsi koncert Budapesten, Kobajasi vezényel Pécsett

Ha Pécsett nem is lesz idén Tavaszi Fesztivál, azért a nagy költségvetésű budapesti kulturális műsorsorozatot a pécsi Pannon Filharmonikusok koncertje indítja. A Szegedi Balettel közös produkció ma este 19 órakor hallható a Művészetek Palotájában (majd a fesztivál végén, április 4-én is adnak egy Strauss-hangversenyt a Zeneakadémián). A koncerten Strauss, Bartók és Sztravinszkij lesz műsoron, Kovács János vezényletével. A Pannon Filharmonikusok egyébként folyamatosan jelen van a főváros komolyzenei életében, tizenegyedik évada tart bérletes koncertsorozata a Mü-Pában. Rajtuk kívül is érdemes azonban erre a fesztiválra odafigyelni, mert Budapesten 17 nap alatt több mint 170 előadás lesz, köztük 6 világpremier. A Tavaszi Fesztivál ezúttal Pécset elkerüli, de azért izgalmas programokban nem lesz hiány. Rögtön holnap a Kodály Központban egy egészen különleges komolyzenei esemény zajlik, 18 órától Kobajasi Kenicsiro vezényli az MR Szimfonikusokat és énekkart, ahol Orff Carmina Buranája is elhangzik. ■ M. B. E.

POSTABONTÁS

Mi az, hogy eozinbuszok? Ne égessük már magunkat!

Nem értem az új pécsi buszok színével kapcsolatos olvasói észrevételeket. Mulatságos, hogy a panaszkodókat ennyire felizgatta a köztudatba bedobott eozinzöld megnevezés.

Úgy látom, hogy a Zsolnay-gyár nemzetközi hírnévre szert tett termékeivel kapcsolatban egy félreértés vert gyökeret a helyi köztudatban is. A Wartha Vince, műegyetemi tanár által a gyáralapító megbízásából elemzett gubbiói tál máza egy fénymáz volt, melynek végső színét a fémtartalmú anyag összetétele, és főleg a kiégetés hőmérséklete határozza meg. Ezektől függően számos szín állítható elő, így például a névadó, marhavér színű, mely a görög mitológia hajnal-istennőjéről, Eoszról kapta a nevét. Ez a szabadalmaztatott név hamarosan egy egész mázcsaládot jelentett, a kékeslilától az aranyoszöldön át a vöröses bronzig. Kétségkívül a zöldesarany máz lett a gyár legismertebb díszkerámiáinak megjelenési formája. Ez a máztípus és szín – melyet mára elcsépeltnek is lehetne nevezni – viszont még mindig magasabb szintű technikát képvisel, mint egy busz karosszérlájára bármilyen korszerű technikával előállított és felvitt a fényezőanyag. Ezért bosszant a szerintem megalapozatlan, tartalmatlan, és a tárgytól, azaz az új buszok forgalomba állításától egyébként is eltérő vita. **M. F.**

Pécs nemcsak a Széchenyi térből áll, jó lenne, ha ezt végre felismernék!

Nagy Bandó Andrásnak teljesen igaza van a Postabontásban megjelent levelében felvetett hiányosságok tekintetében. Mert valóban szomorú, hogy egy ekkora városban, mint Pécs, a lakosságnak kell észrevennie a javítandó utakat, ottfelejtett jelzőtáblákat stb. Személyes tapasztalatom, hogy a Légszeszgyár utca és a Nyírfa utca találkozásánál a felmart útburkolat be nem fejezése milyen nagy kárt okozhat a KRESZ szabályait betartó autósoknak. Vagy talán errefelé az illetékesek nem közlekednek? Javaslom, hogy ha már valamit elkezdenek javítani, azt záros határidőn belül fejezzék is be. De nem ez a gyakorlat, Pécs városa ezért mutatja egy lepusztult, elhanyagolt város képét. Pécs nemcsak a Széchenyi térből áll. Kicsit keletre, kicsit nyugatra is élnek emberek, akik szeretnének biztonságosan közlekedni. Javaslom, hogy az illetékesek az újságban felvetett panaszokra mihamarabb reagáljanak és pontos határidőket közöljenek a javításokkal kapcsolatban. Mert az nem járja, hogy egy vállrándítással elintézik az igenis hasznos bejelentéseket. Örülni kellene, hogy a lakosság nyitott szemmel jár, és nem megy el a hiányosságok mellett. Ha az illetékesek jobban odafigyelnének ezekre a dolgokra, a lakosság is jobban érezhetné magát.

NÉV ÉS CÍM A SZERKESZTŐSÉGBEN

SMS



WALD KATA ROVATA

Olvasószolgálatunk elérhetőségei

Cím: Dunántúli Napló, Pécs, Pf.: 134. 7601

E-mail: waldk@dunantulinaplo.hu

SMS: 30/35-11111

Telefon: 06-80/200-088, hétköznap 8.00–10.00-ig díjmentesen hívható.

Hirdetésfelvétel: Babos Attila. Telefon: 72/505-000, fax: 72/505-068. **Hirdetésfelvétel** 16.00-tól 19.00 óráig: Babos Attila.

„FUVOLA": Szerdán este Pécsett, a Kórház téri buszmegállóban egy fuvolát találtam. Tulajdonosának elérhetőség a szerkesztőségben.

„TERMÉSZETVÉDŐ": Évek óta aktív turistaként felháborodva olvastam a cikket az állítólagos szemeteléssünkről. Mi nem szemetelünk, ellenben takarítjuk a turistautak, pihenőhelyek környékét, óvjuk, védjük a természetet! A vandál, szemetelő kirándulókért felelősséget nem vállalhatunk. Ők azonban a városban is szemetelnek.

„ZSOLNAYS MELÓS": Eozinnak igaza van. Zsolnay Vilmos döngeti a kriptát. A város vezérei hirdették az eozinbuszokat. Ez nem eozinzöld! Nézzenek be valamelyik Zsolnay-boltba. Az eozin! Agyrém ez a zöldizmus!

„T. F.": Javaslom, hogy a helyi közlekedés teljes átalakítását végzőknek ítéljék oda a Pro Commutate díjat, hisz nagyot alkottak. Minden bizonnyal rengeteget dolgoztak a tömegközlekedés átszervezésén és nyilvánvaló, hogy ezt úgy nem lehetett megoldani, hogy mindenki elégedett legyen. Szerintem kisebb finomításokra van csak szükség: pl. a 21-es járat visszaállítása, illetve megálló létesítése a volt Honvéd kórház elé.

„K. M": A fotón egy budai vámi csendélet látható. Kérném az illetékeseket, hogy egy kuka kihelyezésével segítsenek ezen változtatni!



Ha lett volna itt egy kuka...

(A szerkesztőség fenntartja magának a jogot, hogy a beküldött SMS-ek közül válogasson, a leveleket rövidítve, szerkesztve közölje. Az írásokat nem őrizzük meg és nem küldjük vissza.)

VÍZÁLLÁS

Mohács	207 cm, áradó, 10,4 fok
Őrtilos	52 cm, apadó, 9,3 fok
Barcs	86 cm, apadó, 10,0 fok
Szentborbás	177 cm, áradó, 10,1 fok
Drávaszabolcs	228 cm, áradó, 9,7 fok

Skandináv lottó

GÉPI SZÁMSORSOLÁS
1, 8, 11, 19, 23, 29, 31

KÉZI SZÁMSORSOLÁS
4, 9, 10, 19, 22, 24, 26

NYEREMÉNYEK

Héttalálatos	(1 db):	311 886 755 Ft
Hattalálatos	(157 db):	161 780 Ft
Öttalálatos	(5 429 db):	4 680 Ft
Négytalálatos	(72 601 db):	1 025 Ft

HÍRSÁV

Európai hálózatot hoz létre a Waberer's

A WABERER'S International Zrt. árbevétele tavaly 20 százalékkal nőve meghaladta a 452 millió eurót. Az EBITDA (kamatok, az adózás és értékcsökkenés leírása előtti eredmény) 64 millió euró lett. A társaság csaknem 100 millió euró értékben hajtott végre beruházásokat. Az idei üzleti terv szerint az árbevétel 500 millió euró fölé emelkedik. A Waberer's leányvállalatokat alapít Európa-szerte. A Waberer's France február indult és hamarosan hasonló vállalkozások jönnek létre az Egyesült Királyságban, Hollandiában és Olaszországban, miközben helyi szakemberekkel bővíti létszámát a Waberer's Deutschland és a Waberer's Polska. ■ VG

Regionális projektben a GYSEV

EGYSÉGES, REGIONÁLIS közlekedési rendszert kívánnak létrehozni a GYSEV Zrt., és az Északnyugat-magyarországi Közlekedési Központ Zrt. most induló együttműködésében – közölték az érintettek. A két vállalat az autóbuszos és vasúti közlekedés összehangolásával szeretné növelni a régióban a tömegközlekedést használó utasok arányát. ■ VG

Megalakult az FBAMSZ online szekciója

ONLINE SZEKCIÓ alakult a Független Biztosítási Alkuszok Magyarországi Szövetsége (FBAMSZ) keretein belül, mivel a nem életbiztosítási üzletágban folyamatosan növekszik az online szerződéskötések száma – közölte a szakmai szervezet. A szekció elnöke Sebestyén László, a legnagyobb hazai online biztosításközvetítő cég, a Netrisk.hu vezérigazgatója lett. Az online szekció célja a legjobb alkuszi gyakorlat kialakítása, illetve érdekeik képviselete a biztosítók és a jogalkotók felé. A kötelező gépjármű felelősségbiztosítási szerződések kétharmada születik online, de az utazási biztosításoknál is eléri ez az arány a 18 százalékot. ■ MTI

Erősödött a hazai it-piac

FEJLESZTÉSEK A mobiltechnológia és a felhőmegoldások a középpontban



Az idén a 700 milliárd forintot is meghaladhatja a hazai it-piac mérete. Gyorsabb reakcióidő, rugalmasság, nyitottabb partneri viszony az elvárás

A legnagyobb növekedést produkálta – és 683 milliárd forintot ért el – a régióban tavaly a hazai it-piac, és az idén is további 2,6 százalékos bővülést prognosztizál az IDC piackutató cég ezen a területen. A vállalatok informatikai költéseiben a mobiltechnológia és a felhő alapú megoldások játszanak majd meghatározó szerepet.

Kalocsai Zoltán

Az idén várhatóan 2,6 százalékkal bővül a hazai informatikai piac és a szektor teljesítménye megközelíti a 701 milliárd forintot – mondta el érdeklődésünkre Komáromi Zoltán, az IDC Magyarország ügyvezető igazgatója. A múlt évben 683 milliárd forintot költöttek a hazai intézmények, vállalatok és fogyasztók it-eszközökre és megoldásokra, ez 4,2 százalékkal volt több, mint a 2012-es érték.

Tavaly a hardverek eladásából származott az informatikai piac bevételének 54,3 százaléka. A szegmens fejlődésében egyébként meghatározó szerepet játszott az eszközértékesítés, amely az IDC értékelése szerint két fő tényezőre vezethető vissza. „Egyrészt nagyon megnőtt a kereslet a táblagépek, okostelefonok iránt, másrészt jelentős kormányzati beszerzések valósultak meg, amelyek keretében sok ezer eszközt vásároltak" – számolt be a múlt évi eredmények hátteréről Komáromi Zoltán. A második legnagyobb szeletet a szolgáltatások hasították ki az informatikai piacból, a terület részesedése meghaladta a 25 százalékot, míg a szoftverek valamivel több mint egyötödét adták az it-költéseknek Magyarországon.

„A 2012-es eredményekkel összevetve tavaly a közép-európai régióban a magyar informatikai piac teljesített a legjobban. Az idén várható növekedés ugyanakkor már nem annyira impozáns, a legtöbb közép-európai piac jobban fog teljesíteni" - tette hozzá az IDC ügyvezető igazgatója.

Ebben az évben a hazai vállalati szektor informatikai prioritásaiban kiemelt szerep jut a mobileszközök és megoldások beszerzésének, illetve a felhő alapú megoldásoknak. Ez utóbbi területre a múlt évben 5,1 milliárd forintot költöttek Magyarországon, ami 40 százalékos fejlődést jelentett 2012-höz képest. Az IDC várakozásai szerint ez a dinamikus növekedés az idén is megmarad a piacon.

„Egyre inkább érezhető, hogy a vállalkozások máshogy tekintenek az informatikára, az ezzel foglalkozó részlegre, mint korábban. Gyorsabb reakcióidőt, rugalmasságot, nyitottabb partneri viszonyt várnak el, kiemelt kérdéssé vált, hogyan tud az it-részleg hatékonyan közreműködni az üzleti sikerek elérésében. Ez megítélésem szerint sokkal nagyobb kihívást jelent az informatikai területen dolgozók számára, mint a technológiai újítások vagy feladatok" - fűzte hozzá Komáromi Zoltán.

Ennek jelentőségét jól szemlélteti, hogy az IDC felmérése szerint az amerikai vállalati informatikai vezetők 71 százaléka az idei legfontosabb feladatai között említette elérni azt, hogy az informatikai részleg inkább az üzleti stratégiára összpontosítson, mint a technológiaira.

A kutatócég egy másik tanulmánya szerint az idei vállalati informatikai beruházások 43 százalékában tekinthető irányítónak az it, 22 százalékukban az adott vállalat üzleti vezetői lesznek a meghatározók, míg 35 százalékban a két terület nagyjából egyenlő mértékben vállal szerepet az adott projektben.

Konferenciáznak az it-vezetők

AZ IDÉN *második alkalommal szervez konferenciát az IDC főként a közép-európai térségben működő vállalatok informatikai vezetői számára. Az április 9-11. közötti bécsi CIO Summit-on többek között a mobilitás, a felhő számítástechnika, a nagy mennyiségű adat kezelése és üzleti célú hasznosítása (Big Data) lesznek majd a központi témák.*

AZ ESEMÉNYEN *olyan nagy cégek it-vezetői számolnak be tapasztalataikról, mint a Porsche, az OMV vagy éppen az IKEA.*

Nem lehet tudni, ki újítja fel a Dunaferr I-es kohóját

ACÉLIPAR Az ISD Dunaferr Zrt. ez év szeptember 1-jén adná át a múlt év elején leállított, 1-es kohóját, a bontás tavaly meg is történt, de szerződést is bontottak a felújítással megbízott Hungaroinvesttel. Utóbbi elmaradt hasznáért pereli az acélművet. Az átadás tervezett időpontját a Dunaferr vezetése most februárban megerősítette az akkor kötött bérmegállapodás részeként. Egyúttal jelezte, hogy e dátum alól kivételt jelentenek a vis maior esetek, továbbá a tulajdonosok és a menedzsment által előre nem ismert, hatáskörükön kívül eső események.

- **A Dunaferrnél rendre felmerül az aggodalom, hogy végleg megszűnhet a folyékony fázis**

A Világgazdaság érdeklődésére Mezőközy András, a dunaújvárosi társaság HR igazgatója azt mondta: „minden erőnkkel azon vagyunk, hogy tartsuk a szeptember elsejei határidőt, ez elemi érdekünk is, és az átadás más kötelezettség-vállalásunkkal is összefügg". Arra viszont nem válaszolt – mondván, ez üzleti titok –, hogy mely társaság végzi a felújítást, sőt, még arra sem, hogy egyáltalán kötöttek-e szerződést egy másik kohófelújítóval.

A Dunaferrnek két kohója van, ezek képviselik a termelési lánc úgynevezett folyékony fázisát. A gyártás alapanyagául szolgáló, nagy energia-felhasználással előállítható bramma egy részét már egy ideje a társaságot ellenőrző csoport ukrajnai gyárából, Alcsevszkből szállítják. A Dunaferrnél rendre felmerül az aggodalom, hogy végleg megszűnhet a folyékony fázis, ami miatt sokan az utcára kerülhetnek. Ilyen bejelentés nem volt, olyan viszont igen, hogy a fejlesztés hangsúlya nem a folyékony fázison, hanem a hengerlésen lesz. Egyesek szerint kérdéses az ukrajnai alapanyag-import gazdaságosság. Az anyagköltség a 2012-es árbevétel 81 százalékát tette ki a még működő I-es kohóval. A Kassai Vasműnél az arány 71 százalékos volt 2012-ben. ■ B. H. L.

Már három balatoni város is kaszinóért lobbizik a kormánynál

VONZERŐ Hévíz és Balatonfüred után Siófok is a nyerőgépektől reméli a hosszabb nyári szezont

Hévíz és Balatonfüred után a balatoni üdülőkörzet harmadik legfontosabb városa, Siófok is jelezte a kormánynak, hogy kaszinót szeretne. Mivel azonban a törvény szerint az egész Dunántúlon legfeljebb három játékkaszinó lehet a jövőben, Sopronban pedig 2015 végéig érvényes koncessziója van a Szerencsejáték Zrt. érdekeltségébe is tartozó kaszinónak, ezért a három balatoni város közül legfeljebb kettő lehet majd a kiválasztottak között. Ráadásul a dunántúli régióban Győr, Szombathely és Pécs is szívesen felkerülne a kaszinóvárosok térképére. „Mivel eleve nagyon sokan szoktak Siófokon nyaralni, ezért mindenképpen lenne létjogosultsága egy siófoki kaszinónak. A szezonon kívül is egy plusz vonzerőt jelentene a városnak, így a hotelek telítettsége augusztus után is nagyobb lehetne" – mondta lapunknak Hoffmann Henrik, a helyi turisztikai egyesület vezetője. Szerinte Siófok melletti érv az M7-es autópálya is, ahonnan a horvát tengerpartra tartó szlovák és lengyel turistákat a kaszinó segítségével talán nagyobb eséllyel lehetne becsábítani. Más kérdés, hogy Horvátországban jelenleg is számos helyen működik kaszinó.

Tavaly az üdülőkörzet teljes vendégkörének több mint a felét négy város – Hévíz, Siófok, Balatonfüred és Zalakaros – szálláshelyei fogadták. A két zalai településre egyaránt mintegy 3 ezer fővel kevesebb vendég érkezett, míg Siófokon és Balatonfüreden a vendéglétszám meghaladta az egy évvel korábbit: előbbinél 18 és félezer, utóbbinál 6 ezer fővel. Az összes balatoni vendégéjszaka több mint ötöde Hévízen jelent meg, ahol az igénybe vehető gyógy- és wellness-szolgáltatásoknak köszönhetően kiemelkedően magas volt a külföldiek aránya, és a vendégek az átlagosnál hosszabb időre foglaltak szállást. A legjobban talán Hévíz szeretne kaszinót, ugyanis a II. kategóriás nyitását is támogatta, de megfontolásra javasolta a Nemzetgazdasági Minisztériumnak (NGM) I. kategóriájú játékkaszinó létesítését is. Az I-es kategóriába az a kaszinó tartozik, amelyben legalább 100 játékasztal, valamint 1000 pénznyerő automata üzemel. Ez alatt minden kaszinó másodvonalbeli.

Nem olcsó mulattság megnyitni egy kaszinót. Egy I. kategóriás kaszinóhoz legalább 1 milliárd, egy II. kategóriáshoz pedig 100-300 millió forint alaptőkét ír elő a törvény. Nagyban segítheti viszont a gazdaságos működést, hogy a koncessziós díj már minden kaszinó esetében leírható a játékadóból. Ez egy vidéki kaszinó esetében idén 53,9 millió forint. „Nincs annyi játékos az országban, hogy 11 kaszinó nyereséges legyen. A kaszinóturisták pedig nem Magyarországra jönnek" – mondta lapunknak Schreiber István, a Magyar Szerencsejáték Szövetség elnöke. Szerinte talán egy hévízi kaszinó lenne életképes, de ő még abban is túl nagy kockázatot látna. A tavaly megszavazott törvény három régióra osztja fel a piacot: Nyugat- és Kelet-Magyarországon legfeljebb három-három, míg Budapest környékén maximum öt kaszinó lehet. Bennük összesen 3300 nyerőgép működését engedélyezték. Ez sokszorosát jelenti a jelenlegi gépszámnak. Az NGM által megbízható szerencsejáték szervezőnek ítélt vállalkozás pályázat nélkül is koncessziót kaphat. ■ V. M.

Játékadó-bevételek

(milliárd forint)

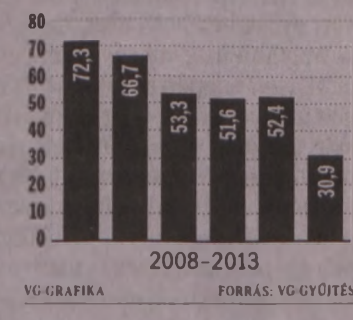

Csak egyetlen település nem pályázott kompenzációra

ADÓSSÁGÁTVÁLLALÁS A magyar önkormányzati rendszer több mint egyharmadát, 1260 települést érint az a három fejlesztési forrás, amelyeknek együttes kerete 11,8 milliárd forint – közölte tegnap a Belügyminisztérium önkormányzatokért felelős államtitkára. Tállai András elmondta, hogy a belügyminiszter a március 24-i határidő előtt döntött arról a fejlesztési támogatásról, amelyet az adósságkonszolidációban nem részesülő önkormányzatok kapnak meg. Március 6-ig pályázhatott 1176 település, egy kivételével ezt mind meg is tette. Lapunk kérdésére Tállai nem nevezte meg a kivételt, annyit elárul, hogy egy 100 fő alatti önkormányzat nem élt, vagy nem tudott élni a lehetőséggel.

Az első körben a 2000 fő alatti településekről döntöttek. Az 1018 érintett közül 1017 részesül 8,7 milliárdos támogatásban. A település nagyságától függő összegeket kaptak: egy 100 fő alatti településnek 1,5 millió, egy 1000-2000 fő közötti önkormányzatnak 20 millió jutott. Tállai elmondta, hogy a legtöbben út-, illetve járdaépítésre szeretnék a forrást felhasználni. A támogatást még például csapadékelvezetési rendszer kiépítésére, vagy önkormányzati épületek felújítására is fordíthatják.

Az idén 12,5 milliárdot, négy év alatt 50 milliárdos kompenzációt adnak az adósságátvállalásból kimaradtaknak. A 2000 fő feletti 158 település ügyében hétfőig döntenek, közöttük idén 3,8 milliárdot osztanak szét. Aki az idén nem kap támogatást, annak jövőre juthat majd.

Az önkormányzatok február 13-ig jelentkezhettek óvoda, bölcsőde felújítására, illetve sportlétesítmények építésére, fejlesztésére támogatásért. 1102 település nyújtott be érvényes pályázatot 20,8 milliárdos igénnyel. Az eredeti 1 milliárdos keretet 1,5 milliárdra megemelték, végül 85 önkormányzat kapott támogatást.

Egy kormányrendeletben 1,6 milliárdot csoportosítottak át, hogy a települések térfigyelő kamerarendszerek építhessenek ki. ■ É. S.

Ismét nőtt a gyógyszerpiac

ELEMZÉS Az USA és Japán után Kína jöhet fel a harmadik helyre



FOTÓ: VG

Az ezredforduló óta megháromszorozódott, és majdnem elérte az ezermilliárd dollárt a világ gyógyszerforgalma. A kormányzati intézkedések ellenére, főként a lakosság elöregedése miatt, Magyarországon is emelkednek a gyógyszerkiadások.

Haiman Éva

Míg az ezredfordulón a globális gyógyszerforgalom még alig haladta meg a 300 milliárd USA dollárt, öt évvel később már 602, tavaly pedig az előzetes számítások szerint már mintegy 990 milliárd dollárt ért el. Ez nagyjából megegyezett a várakozásoknak megfelelő, 3 százalék körüli növekedéssel a 2012-es 960-ról milliárdról – mondta a Világgazdaságnak Fekete Tibor gyógyszerpiaci elemző.

A legmagasabb növekedési ütemet 2013-ban is a feltörekvő piacok – Kína, Brazília, Indiában, Dél-Korea és Oroszország – produkálta. Az adatokból úgy tűnik, a kínai gyógyszerpiac éves szinten tartósan 20 százalék feletti növekedésre képes, ami megerősíti azokat a szakértői előrejelzéseket, amelyek szerint hamarosan Kína lesz a világ harmadik legnagyobb gyógyszerpiaca, amely 2014-ben már a 70 milliárd dolláros forgalmat is elérhet. Egyes prognózisok szerint Kína még ebben az évtizedben lehagyja Japánt, és az USA után a második legnagyobb gyógyszerpiac lesz, akár 140 milliárd dolláros értékesítéssel – jelezte Fekete Tibor.

Az öt vezető európai piacon – Németország, Franciaország, Olaszország, Nagy-Britannia és Spanyolország – az előző években mutatott 3 százalékos növekedés egy százalék körülire lassult, jelentősen elmaradva a világátlagtól. Ez elsősorban a restrikciós kormányzati lépések következménye – magyarázta a szakértő –, a gyógyszerpiac folyamatos bővülése, az átlagos életkor növekedése és az ezzel együtt járó emelkedő gyógyszerfogyasztás, valamint az új készítmények piacra kerülése miatt is elkerülhetetlen.

Fekete Tibor szerint mindinkább érezteti hatását, hogy a korábban még százmilliárd dollár forgalmat bonyolító originális gyógyszerek egy része elveszíti szabadalmi oltalmát, és ezeknek a drága, innovatív gyógyszereknek a helyét átveszik az ugyanazon hatóanyagot tartalmazó olcsóbb generikumok. A szakemberek azzal számolnak, hogy a generikus piac folyamatosan növekszik, 2014-re a teljes gyógyszerforgalom 27, 2016-ra pedig 34-35 százalékát adja, igaz, országonként jelentős eltéréssel. Míg például Lengyelországban már most a generikus orvosságokból származik a forgalom 56,4, és hazánkban is már a 36,2 százaléka, addig Franciaországban 13,1, Spanyolországban pedig mindössze 8,4 százalékot tesz ki e készítmények piaci részaránya.

A magyar gyógyszerpiac növekedése 2013-ban az európai átlag körül alakult, és fogyasztói áron meghaladta az 576 milliárd forintot. A növekedés tíz éves átlaga meghaladja a 4,8 százalékot, miközben az európai átlag 3,2 százalék volt. A teljes gyógyszerforgalom a patikán kívüli 5-6 milliárd forintos fogyasztói áron számolt értékesítéssel és a 144-146 milliárd forint termelői áron számított kórházi gyógyszerforgalommal megközelítette a 730 milliárd forintot. A kormányzati tervekhez képest 8,7 százalékkal lett nagyobb a gyógyszerforgalom.

A magyar gyógyszerpiac továbbra sem független a nemzetközi tendenciáktól. Szereplői jelen vannak a világ más gyógyszerpiacain, legyen szó külföldi vagy magyar cégekről, ráadásul az utóbbiak is egyre inkább a külpiacokon bonyolítják forgalmuk döntő részét. A globalizáció hatásaként a magyar piac legfeljebb rövid, átmeneti ideig zárható el az új termékek elől és ezzel a folyamatos növekedéstől – figyelmeztet a szakértő.

Kiszámíthatóbb piacot szorgalmaznak

A KORÁBBI *gyógyszerpiaci növekedési trend lassulása sok mindennel, így például a világméretű válsággal is magyarázható, ugyanakkor szembetűnő, hogy a magyar gyógyszerpiac növekedési tendenciáira sokkal nagyobb hatással voltak a hazai támogatáspolitikai restrikciók, mint a világgazdasági folyamatok – véli Ilku Lívia, a Magyarországi Gyógyszergyártók Országos Szövetségének igazgatója. Az Innovatív Gyógyszergyártók Egyesületénél pedig azt mondták lapunknak, hogy a kormány és a gyógyszeripar között elkezdődött középtávú stratégiai tárgyalássorozat eredményeként reményeik szerint létrejöhet egy kiszámítható és transzparens támogatási rendszer, amely az innovatív terápiák befogadását is tervezhetővé tenné.*

IMF-vélemény Magyarországról: a jelen jó, a jövő bizonytalan

KILÁTÁSOK Idén két százalékkal nőhet a magyar gazdaság a beruházások és a lakossági fogyasztás bővülésének köszönhetően, miközben az export is bővül; Magyarország középtávú növekedési kilátásai ugyanakkor visszafogottak – olvasható a Nemzetközi Valutaalapnak (IMF) a Magyarországgal foglalkozó éves jelentésében. A dokumentumot azután hozták nyilvánosságra csütörtökön, hogy a washingtoni székhelyű intézet szakértői március 5-17. között Budapesten tárgyaltak. A jelentés szerint bár most nagyobb növekedés valószínű, mint a korábbi években, középtávon sérülékeny a gazdaságunk.

A költségvetési hiány 2013-ra a végleges számok szerint a GDP 2,4 százaléka lehet, ami jobb is, mint az eredetileg tervezett 2,7 százalék. Az idei évre 2,9 százalékos hiány várható, de ez is csak akkor lesz tartható, ha a költségvetési tartalékokat nem költik el. Az IMF üdvözölte a kormány lépéseit, hogy a költségvetés strukturális hiányát csökkentsék. A további reformoknak az IMF szerint a növekedést kell segíteniük, és fontos az is, hogy fokozatosan vezessék ki a torzító hatású adókat. Az infláció alacsony Magyarországon, ám ez nem fog mindig így maradni. Ha megnő az inflációs nyomás, a geopolitika bizonytalan marad, és a fejlődő országok növekedésében sem a legoptimistább forgatókönyv valósul meg, az indokolja, hogy Magyarország is óvatos legyen – teszi hozzá a jelentés. Az IMF azt is megemlíti, hogy az MNB Növekedési Hitelprogramja eddig sikeres, különösen sok kkv számára biztosít könnyebb hitelhez jutást. A bankszektor azonban nyomás alatt maradt – teszik hozzá.

A delegáció elutazása után a Nemzetgazdasági Minisztérium közleményben tájékoztatott a megbeszélésről. Ebben leszögezték, hogy Magyarország már nem IMF program ország, mivel 2013-ban visszafizette a teljes tartozását, de továbbra is tagja a szervezetnek, ezért gazdasági konzultáció keretében folytatódik az együttműködés. ■ VG

Változatlanul marad az árfolyamkorlát a svájci franknál

DÖNTÉS A kamatszintet továbbra is a nulla környékén tartja a svájci jegybank – Megkönnyebbülhetnek a devizahitelesek

Megkönnyebbülhetnek kissé a magyarországi devizahitelesek, a svájci nemzeti bank (SNB) ugyanis tegnap megerősítette, továbbra is kész gyengíteni a frankot annak érdekében, hogy az euróval szembeni árfolyam ne csökkenjen 1,2 alá. Emellett az alapkamatot sem emelték meg, a libor célsávja továbbra is 0-0,25 százalékos tartományban marad. A svájci alapkamat 2011 szeptembere óta nem változott, a nulla közeli rátával az volt a jegybank célja, hogy megóvja az országot a deflációtól és a recessziótól. A problémát akkor az erősödő frank okozta, az alpesi valuta árfolyama akkor közel került az euróval szemben a paritáshoz, vagyis egy euróért már alig több mint egy frankot kértek csak a devizapiacon.

Az euró/frank keresztárfolyamot az elmúlt két és fél évben sikeresen az 1,2-es szint fölött stabilizálta az SNB, az utóbbi hetekben viszont a svájci fizetőeszköz ismét erősödni kezdett az euró ellenében, az év eleje óta több mint 1 százalékot szedett magára az alpesi fizetőeszköz. A világ fő valutái közül a frank volt a harmadik legtöbbet erősödő fizetőeszköz az idén az új-zélandi dollár és a jen mögött. Az euróval szembeni keresztárfolyam 1,22 alatt van jelenleg, vagyis egyéves csúcs közelében jár a frank árfolyama. Ez nem jelenti azt feltétlenül, hogy az SNB interveniált is az utóbbi hetekben. Thomas Jordan, a jegybank elnöke ugyanis nemrég úgy nyilatkozott a Basler Zeitungnak, hogy 2012 szeptembere óta nem volt szükség beavatkozásra a frank védelme érdekében.

A „biztonságos menedéknek" tartott svájci frankot több tényező is erősíti. A feltörekvő piacokról a fejlett piacok felé áramlik a tőke, köztük Svájcba, ami drágítja a frankot. Az ukrán válság erre a tendenciára még jobban ráerősít. David Tinsley, a BNP Paribas közgazdásza a Bloombergnek nyilatkozva úgy vélekedett: az árfolyamlimit eltörlése a feltörekvő piaci fejlemények miatt túl korai lenne Svájcban, a jegybankon emellett inflációs nyomás sincs, hogy emelje a kamatszintet.

Az SNB szerint Svájcban az idén 2 százalékkal növekszik majd a gazdaság, a kormány előrejelzése ennél optimistább, 2,2 százalékos GDP-növekedésről szól. A jegybank szerint még mindig komoly kockázatok vannak a globális kilábalással kapcsolatban egyrészt az eurozónával kapcsolatos bizonytalanságok, másrészt a feltörekvő piacokon látható strukturális problémák, valamint a számos országban tapasztalható politikai feszültségek miatt.

Az SNB a Bloomberg elemzői konszenzusa szerint még legalább egy évig megtartja majd az árfolyamplafont az euró ellenében.

Timo Klein, az IHS Global Insight vezető közgazdásza szerint legalább az 1,3-es szintig kellene gyengülnie az euró/frank keresztárfolyamnak ahhoz, hogy az árfolyamlimitet a jegybank eltörölje. Egy tanulmány szerint egyébként, ha nem lenne az árfolyamkorlát, jelenleg 1,05 frank körül lenne az euró ára.

A Magyar Nemzeti Bank adatai szerint január végén valamivel több mint 3 ezer milliárd forintot tett ki a svájci frank alapú hitelállomány Magyarországon, ennek több mint a fele lakáshitel volt. Ha az elméleti szintig erősödne a frank, a teljes svájci frank alapú hitelállomány 3500 milliárd forint körül lenne.

■ Herman Bernadett

Az euró ára (svájci frank)

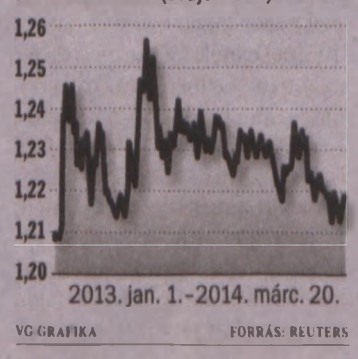

HÍRSÁV

Vizsgálják az Öt szem együttműködést

VIZSGÁLÓBIZOTTSÁGOT ÁLLÍTOTT fel csütörtökön a német törvényhozás alsóháza (Bundestag) az amerikai Nemzetbiztonsági Ügynökség (NSA) lelepleződött titkos megfigyelési programjai körüli ügyek német vonatkozásainak feltárására. A bizottság feladata annak megállapítása, hogy az Egyesült Államok, Kanada, Nagy-Britannia, Ausztrália és Új-Zéland közötti, „Öt Szem" néven ismert hírszerzési együttműködés érintette-e német állampolgárok személyes adatait 2001 óta. ■ MTI

Menedékjogi szabályozás kellene

A BEVÁNDORLÓKAT védő és a menedékjoggal kapcsolatos átfogó szabályozás megalkotására szólította az Amnesty International(AI) nemzetközi emberi jogvédő szervezet az európai uniós tagállamok vezetőit a csütörtöki brüsszeli csúcstalálkozó előtt kiadott közleményében. A szervezet az Európai Bizottság központi épületénél és más helyszíneken tüntetéssel is fel kívánja hívni a figyelmet a problémára. „A tagállamok szégyenletesen megbuktak az uniós és a nemzetközi jogi kötelezettségeik teljesítésében, hiszen nem segítettek a szegénység elől menekülő bevándorlókon" - mondta Nicolas Beger irodavezető. ■ MTI

Pekingben az amerikai first lady

ÉLÉNK ÉRDEKLŐDÉS övezi Kínában Michelle Obamának, az amerikai elnök feleségének egyhetes látogatását, amely csütörtökön - Pekingbe érkezésével - megkezdődött. Az amerikai first lady Peng Li-jüannak, Hszi Csin-ping kínai elnök feleségének a meghívására jött a kelet-ázsiai országba két lányával és az édesanyjával. ■ MTI

Szankciók a Krím miatt

TÁRSULT TAGSÁG Ukrajna ma cserél politikai szövetségest – Nem lesz uniós-orosz-csúcs

Óvatosnak ígérkeznek a Krím elcsatolása miatti, Oroszország elleni szankciók. Csak további orosz vezetők uniós beutazásának korlátozása és külföldön tartott vagyonának befagyasztása tűnik biztosnak, mindez az Európai Tanács lapzártánk után tartott munkavacsoráján került terítékre.

B. Horváth Lilla



FOTÓ: AFP

Tegnap Ban Ki Moon ENSZ-főtitkár is tárgyalt Vlagyimir Putyin orosz elnökkel. Az álláspontok nem közeledtek a krími kérdésben

Előzetes értesülések szerint kicsi az esélye, hogy az Európai Tanács lapzártánk után tartott munkavacsoráján Oroszország elleni kemény szankciók bevezetéséről határoztak volna, amiért Oroszország egy vitatott jogszerűségű népszavazásra alapozva magához csatolta a Krím-félszigetet. Az MTI diplomáciai forrásokra hivatkozva azt írta, hogy az esetleges, szigorú gazdasági lépések eltérő módon érintenék, ezzel megosztanák az uniós tagországokat, és jó eséllyel Moszkva ellenlépését vonnák maguk után.

Arról viszont döntöttek az államfők és miniszterelnökök, hogy lemondják a júniusra tervezett EU-Oroszország csúcstalálkozót. Téma lehetett az is, hogy mely nevekkel bővüljön az a 21 fős lista, akikkel szemben az EU a héten beutazási tilalmat és vagyonbefagyasztást rendelt el. Megvitathatták Angela Merkel német kancellár tegnapi javaslatát is, mely szerint Oroszországot ki kellene zárni a leggazdagabb országokat tömörítő G8-as csoportból. Kérdés, mindezzel mire bírható rá Oroszország. Tegnap Putyin elnökkel tárgyalt Moszkvában az ENSZ főtitkára, Ban Ki Moon az ukrajnai helyzetről.

Közben továbbra is élesen eltérő irányba haladnak az események Ukrajnában és az elszakított Krímben. Ukrajna – amely jelezte, hogy kiszáll a Független Államok Szövetségéből – ma aláírja uniós társulási szerződésének a politikai csatlakozásra vonatkozó részét, míg a szabadkereskedelmit az ukrán elnökválasztás utánra hagyja. A szignót hamarosan pénzre is válthatja: az Európai Bizottság, amely a hónap elején már megítélt egy 610 millió eurós, rövid távú segítséget a szövetségest váltó országnak, középtávra most további egymilliárd eurót is ígért. Cserébe Kijevnek meg kell állapodnia a Nemzetközi Valutaalappal és az Európai Bizottsággal a konkrét gazdaságpolitikai feltételekről. A kedvezményes hitelből negatív és gyorsan romló fizetési mérlegét, pénzügyi helyzetét lehetne javítani.

Oroszország rohamléptekben hozza meg a Krímnek a föderációba való integrálásához szükséges intézkedéseket. A terv szerint 2014 még az átmenet éve lesz, de sok mindenre jóval hamarabb kerül sor. A krími lakosság például egy szerdai törvénytervezet szerint automatikusan megkapja az orosz állampolgárságot, a krími nyugdíjakat pedig mielőbb az oroszországi szintre emelnék.

A Krími Köztársaság és Szevasztopol március 18. óta tartozik Oroszországhoz, mert Vlagyimir Putyin orosz elnök aznap mondott igent a csatlakozási kérelmükre. Formálisan viszont csak ma zárulhat le a folyamat, amikor a csatlakozásról szóló orosz-krími megállapodásra az orosz parlament felsőháza is rábólint. Az e heti forgatókönyvet egyébként hamarosan megismételhetik, mert szerdán a Moldovai Köztársasághoz tartozó Dnyeszter menti szakadár köztársaság legfelső tanácsa is közölte, hogy Oroszországhoz csatlakoznának.

Nem lesz könnyű Ukrajnának

UKRAJNÁRA AZ *uniós társult tagság előnyei mellett azok a hátrányok is várnak, amelyek a FAK-kal való kapcsolatainak felszámolásából adódnak, és messze nem tudni, hogyan alakul számára a szövetség-váltás gazdasági egyenlege. Helyzetét az is nehezíti, hogy az ottani forradalom eseményeire reagálva Oroszország megint ugyanolyan drágán adja a földgázt, mint tavaly decemberben, megvonva az uniós társulási szerződés aláírásának akkori elmaradását jutalmazó, 50 százalékos kedvezményt. Arra is fel kell készülnie a gázszámla-tartozásokat felhalmozó Ukrajnának, hogy (valameddig) nem kap orosz gázt. Gazdasága elveszítheti a Krím-félszigeten lévő eszközeit, beruházásait.*

Krími forgatókönyv *(2014)*

Március 16. Népszavazás az Oroszországhoz csatlakozásról.

Március 18. Putyin elfogadja a csatlakozási kérelmet.

Március 19. Jóváhagyás az alkotmánybíróságtól.

Március 20. Jóváhagyás az orosz parlament alsóházától.

Március 21. Jóváhagyás a parlament felsőházától.

Hoffmann: A Klik működése miatt nincs aggodalomra ok

ADÓSSÁG Az államtitkár szerint só sincs arról, hogy 57 milliárdos hiánya lenne az intézményfenntartónak

Szó sincs 57 milliárd forintos hiányról a Klebelsberg Intézményfenntartó Központ (Klik) működésével kapcsolatban, általában likviditási gondok vannak, melyek nagyságrendje elérheti a milliárdos összegeket, de mindig megtalálják a megfelelő forrásokat – mondta tegnap lapunknak köznevelésért felelős államtitkár. Hoffmann Rózsa azokra a korábbi, a kormányzat által megrendelt jelentésekre reagált, melyek a Kliknek idén 57 milliárdos költségvetési hiányt jósoltak meg. Szabó Balázs miniszteri biztos szerint a 198 tankerületi felügyelő alkalmatlan posztjára, az Emmi főosztályvezetője, Pölöskei Gáborné a túlzottan központosított szervezet decentralizálást tartotta szükségesnek.

Hoffmann lapunknak elmondta: a szekrényből kipattanó csontvázaknak nevezhetjük azokat az adósságokat, amelyeket még a régi fenntartói rendszerben az önkormányzati iskolák felhalmoztak, s ezeket áttestálták a Klik-re. Példaként nevezte, hogy ahol az iskolában felrobbant a kazán, ott az önkormányzat helyett a tanítás érdekében a Klik fizette ki a költségeket, melyek nem voltak betervezve. „A Kliknek nincs adóssága, minden kifizetési kötelezettségének eleget tesz" – hangoztatta. Kijelentette, egy előzmény nélküli intézménynél nehéz megtervezni egy költségvetést, de a Klik működése körül nincs aggodalomra ok.



FOTÓ: KALLUS GYÖRGY

Hoffmann Rózsa

Az államtitkár kiemelte: már a jelentések nyilvánosságra kerülése előtt több jelzett problémát is orvosoltak. Belátták, hogy 198 tankerületet nem lehet egy központból irányítani, így a megyei központok erőteljesebb irányító szerepet kaptak. Belső átszervezések történtek, szervezetet fejlesztő tréningeket indítottak.

Hoffmann visszautasította, hogy a tankerületi vezetők tömegesen alkalmatlanok lettek volna, a megállapítást mérés nem előzte meg. Közölte, csak tizenegynéhány esetben történt személycsere alkalmatlanság miatt.

A héten a PISA-felmérések sokkoló eredményeivel kapcsolatban az MTA elnöke, Pálinkás József közölte: átfogó intézkedésekre van szükség az oktatásban, az egyszeri intézkedések nem elegendőek. Hoffmann elmondta: a 2012-es tavaszi felmérés után, 2013. szeptemberében vezették be az új köznevelési törvényt, melyet annak érdekében is hoztak, hogy javuljanak az eredmények. Szerinte az általa felsorolt reformok (állami fenntartás, pedagógus-életpályamodell, tanfelügyeleti rendszer, alaptanterv) eredményei csak több év múlva lesznek majd mérhetőek a felmérésekben.

Hoffmann szerint az előző oktatási vezetés abban is hibázott, hogy kommunikációjában és intézkedéseiben is azt sugallta, nem kell követelményeket támasztani a gyerekekkel szemben. Megszűntették az alsóban az osztályozást, ami valahová besorolja a gyereket. A szöveges értékelés nem mondta meg egyértelműen a gyerekről, hogy nincs azon a szinten, hogy továbbhaladhasson. Szerinte ellentmond az a gyakorlatnak, hogy egy 1-2. osztályban olvasni, írni, számolni nem tudó gyerek, majd 3-4. osztályban ezt megtanulja. Úgy vélte, hogy a követelmény szó szitokszó lett.

Hoffmann a jövőjét firtató kérdésre úgy válaszolt, hogy mivel elkötelezett az iskolaügy javítása érdekében, ezért bármilyen feladatot szívesen vállal a jövőben, ami ezt lehetővé teszi. ■ É. S.

MOZAIK

Schwarzenegger Magyarországra jön. Arnold Schwarzenegger, a terminátor beveszi hazánkat is: ősszel, október 12-én ott lesz a Papp László Sportarénában, a Sikernap 2014-en. Arról egyelőre még nem lehet tobbet tudni, hogy a hollywoodi filmsztár és kaliforniai politikus milyen minőségben jön a budapesti eseményre.



Kate Winslet csillaga ott ragyog már Hollywood halhatatlanjai közt

A legnagyobb elismerések egyike bekerülni Hollywood halhatatlanjai közé. A Titanic sztárjának csillagát, Kate Winsletet a minap avatták fel Los Angelesben.

Bizonyára kedves szám lesz a 2520 Kate Winsletnek, a Titanic című filmben feltűnt és ott igazán nagy ismertséget szerzett színésznőnek, hiszen Hollywoodban, a híresség sétányán övé lett a 2520. csillag. A 38 éves színésznő csillagát egyébként aznap avatták fel, amikor Los Angelest egy kisebb földrengés rázta meg. Az Oscar-díjas Winslet (A felolvasó című filmben nyújtott alakításáért kapta meg 2008-ban) külön kiemelte beszédében, hogy nagyon megrémült a csillag avatásának napján, hiszen éppen harmadik gyermekével, a decemberben született Bearrel voltak otthon, amikor megmozdult alattuk minden.

Szerencsére a földrengés nem okozott komolyabb gondot, így aznap délután Kate Winslet megkaphatta a jól megérdemelt csillagot. Az avatás kapcsán elmondta, hogy 20 éves színésznői pályafutásának egyik fontos állomásához érkezett és mindenkinek hálás azért, hogy gondoltak rá. Az avatásra a színésznő új filmjének, a Nyárutónak a bemutatása után néhány nappal került sor. ■



FOTÓ: AFP

Az Oscar-díjas Kate Winslet

Mennyit ér ma az e-könyv?

KORSZAKVÁLTÁS ELŐTT Hozzáférhetőbb, de fizetni nem akarunk érte

Napjainkban a felnőtt internetezők többsége jóval kevesebb könyvet olvas, mint öt évvel ezelőtt. Egy friss kutatás szerint sokat javíthat ezen a helyzeten az e-könyvek elterjedése.

Mészáros B. Endre



FOTÓ: EUROPRESS/THINKSTOCK

A netezők csaknem fele olvas már e-könyvet, s többnyire az okostelefont használják hozzá

A kutatás a 18 év feletti, rendszeresen internetező lakosság körében vizsgálta, hogy az elmúlt öt év során hogyan alakultak az olvasási szokások. Kiderült, a többség jóval kevesebbet olvas most, mint öt évvel ezelőtt. Négy emberből hárman a kevesebb szabadidővel magyarázták ezt, sokan pedig drágállják a könyvek mai árát. Átalakultak az információfogyasztási szokások is, az internetezők hatoda már csak rövidebb terjedelmű szövegeket olvas.

A digitális könyvek térnyerése hozhatja meg a korszakváltást az olvasási szokásokban. Hazánkban már az emberek kétötöde olvas e-könyvet, de csak 5 százalék lenne hajlandó fizetni az elektronikus tartalomért. Ami az e-könyvek mellett szól, az a kis helyigény, a könnyű hozzáférés, a nagyítható tartalom, a környezetkímélés és hogy nem használódnak el.

Az emberek fele viszont kötődik még a hagyományos könyvekhez, hiányolják az e-könyveknél a sajátos tapintási és illatélményt, másrészt kicsinek érzik a magyar nyelvű e-könyv-kínálatot.

Összegezve: ma a magyarok négyötöde nyomtatott könyvet vásárolna, 13 százaléka e-könyvet, 5 százalék pedig hangoskönyvet.

Min olvasunk és kik az aktív vásárlók?

A 18 év feletti rendszeresen internetezők több mint fele egyáltalán nem szokott e-könyvet vásárolni, 10 százaléka évente egy darabot, 6 százaléka kettőt, negyede pedig legalább három darabot vesz. A hazai lakosság e-könyv iránti érzékenységét jelzi, hogy minden negyedik e-könyvet vásárló maximum a hagyományos könyv árának felét fizetné ki az elektronikus verzióért. Hazánkban e-könyvet a 18 év feletti, rendszeresen internetező lakosságból 11 százalék e-könyvolvasón, 23 százalék tableten, 28 százalék okostelefonon, 38 százalék hordozható számítógépen, 46 százalék asztali számítógépen szokott megnyitni (azért nem 100 százalék, mert van, aki többféle eszközt is használ).

POÉNPERCEK

Két bankár találkozik.
– Engem teljesen kiborít ez a válság. Hát, te hogy aludtál?
– Úgy, mint egy csecsemő. Egész éjjel sírtam és kétszer összecsináltam magam.

■

– Megint alig bírtam megmenekülni a cápáktól – panaszkodik egy tengeri hal a társainak.
– Van ellene orvosság! Vegyél a szádba egy adag algát!
– És az használ a cápa ellen?
– Az attól függ, hogy milyen gyorsan tudsz úszni!

■

Állásinterjún a főnök a jelentkezőhöz:
– Elég magas fizetést kér ahhoz képest, hogy nincs semmi szakmai gyakorlata.
– Azért uram, mert sokkal nehezebb úgy elvégezni a munkát, ha nem tudom, mit kell csinálni.

■

Apa a lányának:
– Kislányom, itt volt az udvarlód, és megkérte tőlem a kezedet. Mivel komoly fiúnak tűnt, beleegyeztem a házasságotokba!
– Jaj, papa, úgy örülök! Csak te, meg különösen anya fogtok majd nagyon hiányozni nekem!
– Semmi baj, kislányom, anyádat magatokkal vihetitek.

Őstörténeti leletek a Metrón

LOS ANGELES Kétmillió éves oroszlánfókaszáját is találtak

Ősi élőlények megkövesedett maradványaiban gazdag leletre bukkantak a Los Angeles Megyei Képzőművészeti Múzeum közelében egy metróbővítést előkészítő feltárás során. A fosszíliák főleg puhatestűek maradványait őrzik, de a feltételezés szerint egy oroszlánfóka száját is megtalálták, ami a kutatók szerint akár kétmillió éves lehet. Akkoriban a Csendes-óceán jóval mélyebbre nyúlt be a szárazföldre, mint manapság – utalt a feltárásról a múlt hét végén beszámoló Los Angeles Times. Kim Scott paleontológus szerint a város Miracle Mile-nak nevezett része (a Wilshire Boulevard nem egészen három kilométeres szakasza) a legutóbbi jégkorszak élővilágának legizgalmasabb maradványait rejti. Manapság múzeumok, éttermek és lakóházak állnak ezen a helyen, ahol egykor mamutok, kardfogú tigrisek és más ragadozók ragadtak bele a gőzölgő mocsárba, és a forró massza megőrizte csontvázaikat. ■

A Los Angeles nyugati metróvonalának bővítéséhez végzett előzetes feltárás közben bársonykagylók és egyéb kagylók, csigák és egy – jelenleg rendes körülmények között Kalifornia középső részének erdőiben található – fenyőfajta hárommétéres darabjának maradványát is fellelték. A szakértők arra számítanak, hogy amikor a metróépítkezés elkezdődik, további különleges ősi leletek is napvilágra kerülnek.

Százezer ókori műkincs új, nagy egyiptomi múzeuma

Megkezdődött a gízai piramisok mellett készülő új múzeum fő csarnokának az építése. A múzeum százezer ókori műkincset, köztük Tutanhamon múmiáját fogadja majd be – jelentette be a héten Mohammed Ibrahim, az egyiptomi kormány műkincsvédelmi minisztere az 50 hektáros építési területet bejárva. Az egyiptomi hatóságok szeretnék, ha a hároméves felfordulás után mihamarabb magához térne itt a helyi idegenforgalom. A világ legnagyobb archeológiai múzeumaként emlegetett Egyiptomi Nagy Múzeumot eredetileg 2012-ben akarták átadni a közönségnek. A projekt finanszírozásában érintett Japán Nemzetközi Együttműködési Hivatal vezetője, Macunaga Hideki szerint azonban legkorábban 2015 őszére várható a múzeum megnyitása, de elképzelhető, hogy ez a dátum is csúszik. A japán hivatal 350 millió dolláros kedvezményes hitelt nyújtott a 800 millió dolláros projekt finanszírozásához. ■

Az Arénában is fellép Michael Bublé

EZ MÁR A HATODIK Alig egy évtized alatt ötvenmilliónyi lemeze fogyott el

Michael Bublé kanadai énekes, dalszerző és színész újabb helyszínekkel bővítette európai turnéját, így november 2-án a magyar rajongók is láthatják végre a budapesti Papp László Sportarénában!

Michael Bublé rögtön a bemutatkozó albumával top 10-be került a kanadai és az angol slágerlistán. Világszinten pedig a 2005-ös lemezével, az It's Time című anyaggal, valamint a 2007-es Call Me Irresponsible CD-jével vált ismertté, utóbbi vezette a kanadai, az angol, az amerikai, az ausztrál és több európai ország slágerlistáját is. Bublé 2009-es, Crazy Love lemeze háromnapnyi árusítás után az amerikai lista első helyére került, s két évvel később ugyanígy indult karácsonyi albuma is. Legújabb anyaga, a To Be Loved a kanadai szupersztár zsinórban negyedik listavezető albuma. Az énekes folyamatosan telt házas koncerteket ad, és utolsó turnéján több mint 2 millió rajongó tombolt. Most ismét bejárja a világot hatodik, To Be Loved stúdióalbumával.

„Nagyon izgatott vagyok, hogy ismét útra keltünk... eltartott egy ideig, de kipihentük magunkat és újra készen állunk rá, hogy őrlási bulit csapjunk minden este a színpadon" – nyilatkozta a turné kapcsán Bublé. ■



FOTÓ: AFP

Michael Bublé lemezbemutató turnéja Budapestet is érinti

Új könyvvel jelentkezik a világhírű japán író

Kilenc év után új novelláskötettel rukkol elő a tavasz folyamán Murakami Haruki világhírű japán regényíró. A Férfiak nők nélkül című kötet április 18-án kerül a könyvesboltok polcaira. A gyűjteményben öt olyan novella szerepel, amely külön-külön már megjelent különböző magazinokban, és egy teljesen új írás is helyet kapott a kötetben. A novellák közt szerepel a Vezesd az autóm – férfiak nők nélkül című írás is, amelynek egyik passzusa kiverte a biztosítékot egy apró japán város, Nakatonbecu vezetőinek körében, akik azt nehezményezték, hogy a várost a közterületen szemetelők településeként ábrázolta az író. A vádakra reagálva Murakami bejelentette, hogy megváltoztatja a település nevét, amikor a 24 oldalas elbeszélés megjelenik könyv formájában.

Az utóbbi években rendre az irodalmi Nobel-díj esélyesei közé sorolt 65 éves Murakami könyveit eddig negyven nyelvre fordították le. Legnépszerűbb regényei, a Kafka a tengerparton, A kurblimadár krónikája, a Norvég erdő vagy az 1Q84 (Ezerkülöncszáznyolcvannégy) magyarul is olvashatók. Legutóbbi kötete, A színtelen Tazaki Cukuru és zarándokévei tavaly a legnagyobb példányszámban elkelt regény lett Japánban. ■

Választhat kollégát, de jó, ha tudja: a magánélet más, mint a munkahely

HA SZERELEMTŐL vibrál a levegő a munkahelyen, az nem feltétlenül terheli a légkört. De azért szükség van önmérsékletre. Megjelenik egy új kolléga, mit tegyünk, ha többet érzünk iránta puszta rokonszenvnél?

ELSŐ LÉPÉS

A pszichológus azt ajánlja, legyünk biztosak az érzéseinkben, mielőtt rászánjuk magunkat egy randevú ötletének a megpendítésére. Ha eljön velünk ebédelni, vagy igent mond egy esti randira, az már valami...

TITOKTARTÁS

Ha mindössze egyetlen kellemes estére futja, vagy a férfi kosarat ad, próbáljuk megőrizni a normális munkatársi viszonyt. Ám ha ő is érdekelt a folytatásban, a kapcsolat lehetősége kezdetben legyen a kettőjük titka. Csak akkor valljanak színt a kollégák előtt, ha már erős kötődésről számolhatnak be.

ÉLES HATÁRVONAL

Később is válasszák el a magánéletet a munkától. Az intimitásokkal (csók, ölelés) kellemetlen helyzetben hozzák a többieket. Az ebédidőben is szánjanak időt a kollégákra. Ha veszekedés zavarja meg a kapcsolatot, érdemes egyiküknek néhány szabadnapot kivenni, nehogy a nézeteltérés megmérgezze a munkát is. Bizony nem egyszerű a munkahelyi szerelem, de működhet, ha egyaránt tiszteljük egymást és a kollégákat. ■

De mit fognak szólni a szülei...?

RETTEGÉS Másképp képzelte a házasságot, most rendbe tenné az életét – a válás rémképe



A lány úgy érzi, elhamarkodta a dolgokat. Aztán ahogy az lenni szokott, felbukkant egy harmadik

A neveltetés és a személyes vonzalom olykor ütközik. Valóban fontos a családi szokások tisztelete? Mostanában ez a kérdés foglalkoztatja leginkább Zsanit (19).

AS-összeállítás

A férfi a családfő, a házasság egy életre szól – tömören így foglalható össze a szülők életfilozófiája. Ebben a szellemben nevelték Zsanit is. Sohasem tiltották a barátjától. Azt is megengedték, hogy Bence (22) beköltözzön a szobájába, amikor a lány elmúlt tizenhét éves. Egy év után összeházasodtak.Szülői segítséggel önálló otthont is teremtettek. Azóta viszont nem felhőtlen kapcsolat. Bence gyakran kifogásolja Zsani háziasszonyi képességeit. A lány pedig nehezményezi, hogy párja gyakran nélküle is elmegy társaságba. Amíg a szülőknél laktak, együtt mentek szórakozni. Most azonban, hogy nincs az édesanyja, aki elvégezné a házimunkát, a lánynak nincs ideje bulizni. Bence ráadásul azt vallja, „az asszonynak otthon a helye". A lány nem így képzelte a házasságot. Kételkedik, hogy a fiú valóban szereti-e. Saját érzéseiben sem biztos. Egyre inkább hiszi, csak föllángolás, fiatalon jött vonzalom volt, ami összekötötte őket, a szerelem az egészen más. Annál is inkább, mert a munkahelyén megismerkedett a mindig előzékeny Árpival (25). Aki sokszor segít neki, apró ajándékokkal is meglepi. Nem történt közöttük semmi, de Zsani önmagától is megrémülve vette észre, hogy várja a találkozásokat. Megdobban a szíve, ha megpillantja a fiatalembert. Ezt az érzést eddig nem ismerte. Már annak örül, ha nem is látja Bencét, amikor italszagúan hazatér. Ő olyankor már alszik. Egyre jobban aggódik, valamit elrontott. Szeretné rendbe tenni az életét, amíg nem késő. Fontolgatja a válást. De retteg, mit fognak ehhez szólni a szülei.

Miniteszt: Még nem tudom, merjek-e változtatni

IGAZAK ÖNRE *a következő állítások?*

1. *Elégedetlen vagyok a mostani helyzettel, és úgy gondolom, a jelenleginél minden változás csak jobbat, számomra előnyösebbet hozhat.*
IGEN NEM

2. *Megállok a magam a lábán, a legfurább helyzetekben is ki tudom magam vágni. Ezért nem félek a váratlan dolgoktól, bátran nézek elébük.*
IGEN NEM

3. *Döntéseimben általában reális, megfontolt vagyok. Nem szoktam heves, elhamarkodott lépéseket tenni, eddig kevés tettem kellett megbánnom.*
IGEN NEM

4. *Nem tudom, mi az, amire valójában vágyom. Ha jól belegondolok, tulajdonképpen a mostani helyzetem sem olyan rossz.*
IGEN NEM

ÉRTÉKELÉS:

AZ 1–3. KÉRDÉSNÉL *az igen 2, a nem 0 pontot ér, a 4-nél fordítva.*

4 VAGY TÖBB PONT: *Minden jel arra mutat, hogy ön a döntéseiben alapos és megfontolt. Ha elégedetlen, változtasson! Természetesen higgadtan átgondolva, minden eshetőséget mérlegelve.*

4-NÉL KEVESEBB PONT: *Először önmagában kellene tisztáznia az érzéseit. Lehet, hogy amit szeretne, az igazából nem is a váltás. Ne feledje, a változás nem csak jobbat, de a jelenleginél rosszabb helyzetet is eredményezhet!*



Mire is vágyik? Arra biztos nem, hogy a párja állandóan a gép előtt üljön

TELEVÍZIÓ-MŰSOR A tvr-hét AJÁNLÁSÁVAL 2014. MÁRCIUS 21., PÉNTEK

MŰSOR

RTL KLUB

6.00 Jó reggelt, skacok!
7.35 Hiradó Reggel (ism.)
8.08 Minden Reggel 12
10.05 Top Shop
11.45 Asztro-Show
12.50 Reflektor (ismétlés)
13.10 Fókusz (ismétlés)
13.45 Négyen négy ellen – A családi játszma (ism.)
14.30 Éjjel–Nappal Budapest (ismétlés) 12
15.40 Csók és csata 12
16.50 A gyanú árnyékában
17.55 Fókusz 12
18.30 Híradó
19.30 Négyen négy ellen – A családi játszma 12
20.10 Éjjel–Nappal Budapest 12 (magyar sorozat)
21.25 Barátok közt 12 (magyar sorozat, 6855–6856.)
22.00 A zöld íjász 16 (amerikai akciósorozat, II/11.)
23.05 Gyilkos elmék 16 (amerikai krimisorozat, VI/11.)
23.55 Reflektor 12
0.15 Odaát 16
1.15 Kalandor (ismétlés)
1.55 Az egység 16
2.45 Tengerparti fenegyerek 16

TV2

6.25 Tények Reggel
6.55 Mokka 12
9.20 Stahl konyhája 12
9.35 Babapercek 12
9.40 TeleShop
10.45 Astro-Világ
12.00 Tények Délután
12.25 Aktív 12
13.00 Walker, a texasi kopó (amerikai akciófilm-sorozat)
15.00 Hal a tortán 12 (vendégváró valóságshow)
16.00 Családi Titkok 12 (magyar reality sorozat)
17.00 Maricruz 12 (mexikói sorozat, 35.)
18.00 Tények Hírműsor
19.30 Az élet show-ja 12 (valóságshow)
20.40 Édes élet 12 (reality sorozat)
21.55 Jóban Rosszban 12 (magyar sorozat, 2317.)
22.50 A hihetetlen Hulk 16 (am. fantasztikus akciófilm)
Közben: Kenósorsolás
1.00 Tények Este
1.45 Aktív 12
2.10 Szellemdoktor 12 (am. orvossorozat, I/14.)
3.00 Eva Luna

M1

5.15 Hajnali gondolatok
5.20 Az este (ismétlés)
5.50 Ma reggel
9.00 A korona hercege 12
10.15 Család-barát
12.00 Híradó délben
12.30 Életkerék
13.05 Esély
13.35 A megregulázott fény
13.55 Történetek a nagyvilágból (ism.) 12
14.25 Különleges mentőalakulat 12
15.15 A múlt fogságában 12
16.05 Jövő-Időben
16.20 Híradó+
16.35 Rex felügyelő 12
17.20 Híradó
17.35 Ridikül 12
18.30 A következő! 12
19.30 Híradó este
20.20 Bízunk Benned! 12
21.20 Párizsi mentősök 16 (francia sorozat, 24/8.)
22.20 Az este
22.55 Híradó
23.13 Verssor az utcazajban
23.20 Váltság-Nobel-díj 16
1.05 Rex felügyelő (ism.)
1.55 Különleges mentőalakulat (ismétlés)

M2

14.10 Garfield és barátai
14.35 Egy vízcsepp kalandjai
15.00 Zazie kisasszony
15.10 Heathcliff
15.35 Hunyormajor
16.00 Telmo és Tula, a kis szakácsok
16.05 Egér-úti kalandok
16.30 Maja, a méhecske
17.00 Boldogvölgy
17.05 Csúrcsavarosdi
17.30 Timothy iskolába jár
17.55 Vízipók csodapók
18.05 Mesélj nekem!
18.20 Kukori és Kotkoda
18.30 Tehénke mesék
18.40 Napfény farm
18.55 Traktor Tom
19.05 Állatkert a hátizsákban
19.35 Lülü, a teknőc
19.50 Hetedhét gyerekhíradó
20.00 Híradó, Sporthírek
20.45 Waczak Szálló (angol sorozat, 6/3.)
21.20 Heartland 12
22.05 A következő! 12
23.00 Ridikül 12
23.45 KorTárs 12
0.15 Európai szemmel 12

VIASAT3

5.50 Gyilkos körzet 12
6.55 Tv-shop
8.00 A médium 12
9.45 Szívek szállodája 12
10.35 Igazgyöngy 12
11.35 Esküdt ellenségek: Bűnös szándék 16
13.25 CSI: A helyszínelők 16
15.15 Gyilkos számok 12 (am. krimisorozat, II/16–17.)
17.15 Doktor House 12 (amerikai orvossorozat, V/9.
18.20 Káoszháza 12 (am. vígjátéksor., VI/20–21.)
19.15 Szerintük a világ 12
19.20 Káoszháza 12 (am. vígjátéksorozat, VI/22.)
19.50 Jóbarátok 12 (am. vígjátéksorozat, X/18.)
20.25 Két pasi – meg egy kicsi 12 (am. vígjátéksor., X/9–10.)
21.20 Szerintük a világ 12
21.25 Bőrnyakúak 16 (amerikai háborús film, 2005)
23.55 Emberi tényező 12 (am. akciófilm-sorozat, ism.)
0.55 Gyilkos körzet 12 (belga krimi sorozat, I/5.)
1.55 Miami trauma 16 (amerikai sorozat, I/10.)
2.40 Bőrnyakúak (ism.) 16

DUNA TV

10.45 A falu jegyzője (ism.)
12.00 Híradó
12.25 Kívánságkosár
14.20 Vers
14.25 Az öreg bánya titka
15.00 Kövek és emberek 6
15.30 Smaragd sziget Budapesten (ismétlés) 12
16.30 Térkép
17.00 Capri – Az álmok szigete 12
18.00 Híradó, Dunasport
18.30 Közbeszéd
19.00 Labdarúgás Lombard Pápa Termál FC–Szombathelyi Haladás NB 1, OTP Bank Liga
21.05 Rocca parancsnok 12 (olasz krimisorozat, 16/2.) Bejelentett halál (2/2.)
21.50 Hírek, Dunasport
22.05 Pacsirták cérnaszálon 12 (csehszlovák film, 1969) *Bohumil Hrabal művéből.* R.: Jirí Menzel
23.40 Kultikon 12
23.55 Könyvajánló
0.05 Barátom a nyakamon 12
1.30 Vers, Himnusz, Hírek
1.45 Magyar elsők

SPEKTRUM

6.00 Biozóna 12
6.30 Kalapács alatt 12
7.00 Sportverda 2012 12
8.00 Speciális mentők: földön, vízen, levegőben
9.00 Gyűjtögetők 12
9.55 Zűrös kölykök tábora – Amerika 12
10.50 Állati oknyomozók 12
11.05 Jimmyvel az erdőben 12
12.00 Beépített főnök – Amerika 12
13.00 Állati rekordok 12
14.00 A világegyetem 12
14.55 Fald fel Amerikát – Ínyenceknek (4 rész) 12
16.55 A Föld magja: ahol a titok rejlik 12
18.00 Jimmyvel az erdőben 12
19.00 Behálózva 12
19.30 Leplezetlen jövő
20.00 A világegyetem 12 Gyűrűs bolygók nyomában
20.55 Őshüllők arénája 12
21.50 Légi favágók 12
22.45 7 nap szex 16
23.35 Boston legjobb zsarui 16
0.25 Nyomozónők – Gyilkossági ügyek 16

FILM+

6.00 Televíziós vásárlás
9.20 A nagy zsákmány (francia krimivígjáték, ism.)
11.30 Galaktikus támadás (amerikai sci-fi, 1996) 110' Fsz.: Charlie Sheen, Teri Polo, Ron Silver, Ron Silver, Richard Schiff, Lindsay Crouse
13.45 Nyomoz a professzor (amerikai krimi, 2006) 84' Fsz.: Dick Van Dyke, Barry Van Dyke, Lucy Butler
15.30 Kalifornia királya (amerikai vígjáték, 2007) 96' Fsz.: Michael Douglas, Evan Rachel Wood, Greg Davis Jr., Gerald Emerick
17.15 Rajtaütés (amerikai akciófilm, ism.) Fsz.: Jean-Claude Van Damme, Rob Schneider
19.00 Kincsvadászok 12 (amerikai akciófilm, 2007) 95' Fsz.: Dolph Lundgren
21.00 Tűz a mélyben 16 (am. akciófilm, 1997) 100' Fsz.: Steven Seagal
23.05 Valkűr 12 (am. háborús film, ism.)
1.20 Pandorum 16 (am. sci-fi horror ism.)

AJÁNLÓ



0.15 Odaát

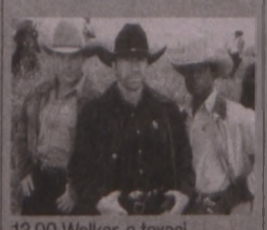

13.00 Walker, a texasi...

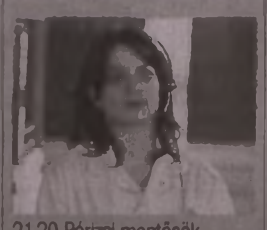

21.20 Párizsi mentősök

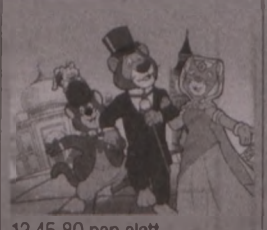

13.45 80 nap alatt...



8.00 A médium



21.05 Rocca parancsnok



21.50 Légi favágók



21.00 Tűz a mélyben

MŰSOR

RTL II

12.00 ValóVilág 13.00 Utolsó vérig 14.00 A vihar 15.00 Szeretők és riválisok 16.00 Barátok közt 16.30 Agymenők 17.00 ValóVilág 18.00 Nyomtalanul 19.00 Vacsoracsata 20.00 A gyanú árnyékában 21.00 Híradó 21.30 Agymenők 22.00 ValóVilág 16 23.00 BeleValóVilág 16 23.30 Szabadlábon Velencében (francia–olasz akcióvígjáték) 12 1.35 A végső akarat

SUPER TV2

8.15 Marina 12 9.15 Csapdába csalva 12 10.20 Veled is megtörténhet! 12 11.20 Családi Titkok 12 12.20 Ezek megőrültek! 12 13.20 Hal a tortán 12 14.20 Édes élet 12 15.30 Pimasz úr ott alszik 12 16.25 Aktív 12 16.50 Tények 17.15 Jóban Rosszban 12 18.15 Hal a tortán 12 19.15 Családi Titkok 12 20.15 Ezek megőrültek! 12 21.15 NaNee! 12 22.20 Édes élet 12 23.25 Jóban Rosszban 12 0.20 Hal a tortán 12

HÍR TV

Híradó: 7.00, 10.00, 12.00, 15.00, 17.00, 18.00, 21.00, 22.00; 6.30 Lapzárta 8.05 Magyarország élőben 9.05 Ikon 9.30 Ázsia 10.30 Soroló 11.05 Panaszkönyv 11.30 Sportré 13.05 Lapzárta 13.30 Paletta 14.05 Zöld övezet 14.30 Globál 15.30 Felfedező 16.05 Csörte 17.30 Európai híradó 18.45 10 perc 19.30 Magyarország élőben 21.30 Célpont 22.30 Riasztás 23.05 Magyarország élőben

FILM MANIA

9.00 Teleshop 11.00 Aranykor 12 11.30 Lucky Luke (olasz–am. western vígj.) 12 13.10 Film Mánia Stars 12 13.25 Tommy és a vadmacska (ism.) 12 15.20 A suttyó család – Hulljon a férgese! (ism.) 17.35 Földtenger kalandorai (kanadai–am. fantáziafilm, 2/1–2.) 12 21.00 Tengeri farkas (kanadai–német kalandfilm., 2/1–2.) 16 0.50 A tuareg bosszúja (sp.–olasz kalandfilm, 1984) 16

SPORT1

12.00 Labdarúgás. Bajnokok Ligája, sorsolás 12.30 Sportverda (ism.) 13.45 Zuhanyhíradó (ism.) 15.15 Trash Talk (ism.) 16.30 Kosárlabda. Houston Rockets–Minnesota Timberwolves (ism.) 18.30 Autósport testközelből 19.00 Heti helyzet 20.00 Sportgazdaság 21.00 Spanyol labdarúgás. Spanyol bajnokság (élő) 23.00 Póker 1.00 Labdarúgás. Bajnokok Ligája (ism.)

ATV

12.50 Televíziós vásárlás 14.10 Start plusz (ism.) 14.25 Televíziós vásárlás 15.50 700-as klub 16.25 Együtt a biztonságért (ism.) 16.55 Világhíradó 17.05 Fórum 17.45 Híradó 18.05 Sportpercek 18.15 Hírvita 18.45 Híradó 19.25 Egyenes beszéd 20.45 Titkos dosszié 21.45 Híradó 22.05 Világhíradó 22.20 Az elnök emberei 23.05 Hazahúzó 24.00 Híradó 0.35 Egyenes beszéd

DISCOVERY

8.00 Amcsi benzinfalók 9.00 Csomagcsaták 10.00 Licitvadászok 11.00 Raktárvadászok (amerikai sorozat) 12.00 Autókereskedők (amerikai sorozat, 9 rész) 21.00 Amcsi benzinfalók (amerikai sorozat) 22.00 Autókereskedők (amerikai sorozat) 23.00 Újjáépítők 24.00 Kanadai raktárárverések 0.30 Licitvadászok 1.00 Autókereskedők 2.00 Amcsi benzinfalók

TV PAPRIKA

17.30 A desszertkirály 18.00 Húsimádók klubja 18.30 Jót, de gyorsan! 19.00 Az én konyhám 19.30 Mobilkonyha, mobilséf 20.00 Jamie vidéki konyhája 20.30 Édes élet David Roccoval 21.00 A szakács, ha szabadnapos 21.30 Gordon Ramsay 22.00 Miguel paradicsomi konyhája 22.30 Mediterrán kaland 23.00 Irországból szeretettel 23.30 Jót, de gyorsan! 24.00 Az én konyhám 0.30 Partedli

A műsor és a kezdési időpont megváltoztatásának jogát minden tévéadó fenntartja!

MA

NAPKELTE 5.44 – NYUGTA 17.58
HOLDKELTE 23.18 – NYUGTA 8.06

BENEDEK, NAPSUGÁR napja

BENEDEK. A latin Benedictus többszörös rövidülése során vált melléknévből keresztnévvé. Jelentése: áldott. Védőszentje: Nursiai Szent Benedek, a bencés rend megalapítója, Európa patrónusa. Ismert viselője Virág Benedek költő, aki pálos rendi szerzetes volt. Rokon név a Bene: így nevezték el azt a honfoglalás kori magyar vitézt, akinek a csontvázát a XIX. században találták meg.
BENEDEK a tavaszt váró, meleghozó időjósló névnapok egyike. A paraszti munkákból ezen a napon ültették a hagymát és a fokhagymát, amelyet aztán Bertalan napján, augusztusban szedtek fel: hét nap, hét éjszaka a háztetőn hagyták, és gyógyító hatást tulajdonítottak neki – ezt hívták benedeki hagymának.
EGYÉB NÉVNAPOK: Bánk, Bekény, Bekő, Bence, Gergely, Hóvirág, Józon, Miklós, Nikola, Szerafina, Tavaszka.

Egyházi ünnepek

A KATOLIKUS naptárban Flüei Szent Miklós emléknapja, Benedek, Bence napja. A református és az evangélikus naptárban Benedek, Napsugár napja. A zsidó naptárban II. Ádár hónap 19. napja.
NAPI IGÉK. Katolikus: Ter 37, 3-4. 12-13a. 17b-28; Zs 104, 16-21; Mt 21, 33-43. 45-46. Református: Jón 3. Mt 26, 14-35. Evangélikus: Lk 9, 43b-48. Jn 13, 21-30.

Ezen a napon történt

1685-BEN megszületett Johann Sebastian Bach, német zeneszerző.
1768-BAN megszületett Jean-Baptiste-Joseph Fourier francia fizikus, matematikus.
1804-BEN Napóleon életbe léptette a Polgári törvénykönyvet.
1874-BEN a kormányon lévő Deák-párt Bittó Istvánt nevezte ki Magyarország miniszterelnökévé.
1887-BEN megszületett Kassák Lajos költő, író, képzőművész, a magyar avantgarde legjelesebb képviselője.
1943-BAN megszületett Dunai Antal futballista.
1959-BEN a Kínai Népköztársaság hadserege brutálisan leverte a tibeti népfelkelést.
1960-BAN megszületett Ayrton Senna, a Forma-1 háromszoros világbajnoka.
1961-BEN megszületett Lothar Matthäus német labdarúgó
1963-BAN bezárták az Alcatraz börtönszigetet.

Forrás: ezenanapon.hu

A LEGUTÓBBI SUDOKU MEGFEJTÉSE

9	6	3	4	1	7	5	8	2
2	5	4	8	3	9	7	1	6
8	7	1	5	6	2	9	4	3
6	9	7	3	8	1	4	2	5
3	4	8	2	5	6	1	7	9
5	1	2	7	9	4	6	3	8
1	3	5	9	7	8	2	6	4
7	2	9	6	4	3	8	5	1
4	8	6	1	2	5	3	9	7

Elárverezték az autóját

PANASZ Az öt év letelte után a bank nem vihette volna el a kocsit



Még 2006-ban hitelből vásároltam autót 2 millió 275 ezer forintért. Az eltelt esztendők során ilyen-olyan címeken majd' ötmillió forintot fizettem be a hitelt folyósító banknak, csak hogy nálam maradhasson a kocsi. 2013-ra elfogytak a tartalékaim, ezért fedezet nélküli hitel címen egy megbízott végrehajtó cég kérte az autó leadását. November 25-én bevittem a kocsit a végrehajtó céghez. Tudtommal december 14-én elárverezték az autóm, ami egy kereskedésben kötött ki. A minap láttam, hogy 1 millió 175 ezer forintért árulják. Két csekk is érkezett nemrégiben. Az egyikben azt kérte az önkormányzat, hogy fizessem be az egész éves súlyadót. A másikban pedig a negyedéves kötelező biztosítás díját keresi rajtam a biztosító. November 25-én adtam le a kocsit, azóta nem használom. Igazságtalannak érzem, hogy elvették az autóm és ezután még velem fizettetik meg a hozzá tartozó díjakat.



A volt tulajdonos látta, hogy egy kereskedésben árulják a kocsiját.

ILLUSZTRÁCIÓ: LEHOCZKY PÉTER

A panaszos személyes találkozásunkkor nem részletezte, hogy mennyi volt még a fennálló tartozása, de mint mondta, elege lett az állandó zaklatásból és abból is, hogy kétszeres árat fizetett ki a gépkocsiért és még mindig csak követeltek tőle. Közöltem a panaszossal, hogy nem volt köteles odaadni a gépkocsit a tartozás fejében, hiszen a bank visszavásárlási joga már nem állt fenn, hiszen az akkor érvényben lévő Ptk. szerint a visszavásárlási jogot legfeljebb öt évre lehet kikötni. A Ptk. 374. § 1-es és 2-es bekezdései szerint az eladott dolog visszavásárlásának jogát az adásvételi szerződéssel egyidejűleg kell írásba foglalni. A visszavásárlás az eladónak a vevőhöz intézett nyilatkozatával jön létre, amelyet legfeljebb öt évre lehet kikötni, az ezzel ellentétes megállapodás semmis. A 3-as bekezdés kimondja, hogy a visszavásárlási ár egyenlő az eredeti vételárral, az eredeti vevő a vételáron felül követelheti azt az összeget, amellyel a dolog értéke hasznos ráfordításai folytán a visszavásárlás időpontjáig gyarapodott, a visszavásárló pedig levonhatja a dolog időközi romlásából eredő értékcsökkenést.

Véleményem szerint a törzskönyvet eredetileg nem volt joga bevonni a banknak, hiszen a gépkocsin eleve rajta volt a visszavásárlási joga. Úgy gondolom, ez a döntés a bank rossz beidegződése volt. Hiszen a szerződések nagyobb része nem tartalmazza, hogy a jármű tulajdonosa pénzügyi követelés fejében letétbe helyezte a törzskönyvet. Hangsúlyoznám, hogy a vételi jog egy dolog, a letét egy másik eset. Az egyik nem következik a másikból. Ha megszűnt a vételi jog (letelt az 5 év), miért van még akkor is letétben a törzskönyv, tehát számtalan kérdés vetődik fel.

Visszatérve a panaszoshoz, ha a gépkocsit valóban eladták, akkor 2013. december hó 29. napjáig át kellett volna íratni az új tulajdonos nevére. Ha ez nem történt meg, akkor az önkormányzat jogosan kérte, hogy 2014-ben a súlyadót a gépjármű után fizesse meg, ugyanis a jogszabály úgy szól, hogy annak kell megfizetni az egész évi súlyadót, akinek az adott év január hó 1-jén a nevén szerepel a gépjármű. Az árverésről egyébként a panaszost értesíteni kellett, mert ha nem tartozott azzal a teljes összeggel, amelyért a gépjármű elkelt, akkor a fennmaradó részt a panaszosnak ki kell fizetni.

Ugyancsak ez az eljárás vonatkozik a biztosításra is, hiszen még a panaszos nevén szerepelt a gépjármű. Mindenképpen el kell kérni az árverésről szóló jegyzőkönyvet, bizonylatot és azzal kell intézkedni az önkormányzatnál és a biztosítótársaságnál. Ugyanakkor jelen információk birtokában sem a biztosító, sem pedig az önkormányzat nem járt el jogszabályellenesen.

■ Dr. Klement Edit
egyéni ügyvéd

A nyolc hónapos gyerek nagyon sokat sír, csak kézben nyugszik meg

Rengeteget sír nyolc hónapos gyerekem, csak akkor hagyja abba, ha felveszem. Nem éhes, nem szomjas, tiszta a pelenkája. Hagyjam sírni vagy vegyem fel?

Az, hogy a gyerek sír, nem feltétlenül jelenti azt, hogy azonnal fel kell venni. Ebben a korban a babák már felismerik és megijedhetnek attól, hogy egyedül vannak, hogy az anyjuk nincs velük. Éppen ezért jellemző az is ebben az időszakban, hogy a csecsemő, aki addig mindenki karjában jól elvolt, mindenkire mosolygott, ha idegent lát, elkezd sírni, mert nem érzi magát biztonságban. Éppen ezért lehet, hogy a gyereknek az is elég, ha odamegy a kiságyhoz, megfelel neki, ha látja, érzi, nincs egyedül. Van olyan kicsi, aki ezzel nem elégszik meg, ezért ki kell venni az ágyból, ilyenkor érdemes pár percig babusgatni, megkérni az apát, hogy „dobálja" párszor a levegőbe. Minden gyerek mástól nyugszik meg. Tudni kell azonban, hogy a gyerek pillanatok alatt megérzi, ha a szülő ideges, mert azt gondolja, nem tudja megnyugtatni vagy nem jó szülő. Ettől a baba még feszültebb lesz és még jobban sírni fog, vagyis elsősorban az anyának, az apának kell megnyugtatnia saját magát, hogy mindent jól csinál.

■ Szabóné dr. Kállai Klára
klinikai szakpszichológus

Kutyachip átíratása

Édesanyámnak vittünk egy kutyát, mert az előző gazdi nem tud róla gondoskodni. Oltott, chippel ellátott kutyus. Mi a módja a chip és a tulajdonos átíratásának?

Nem kell megvárni az oltás idejét. Valamelyik állatorvosi rendelőbe kell bevinni, és ott átírják az új tulajdonos nevére. A regisztrációért jelképes összeget kell fizetni.

■ Dr. Botyánszki András
magánállatorvos

SUDOKU

7	3		1			2		9
	8		4			1		3
				8		4	7	
		6			5			2
	2	7		6		5	1	
1			2			6		
	9	3		2				
5		1			3		2	
2		8			7		3	1

SKANDINÁV REJTVÉNY

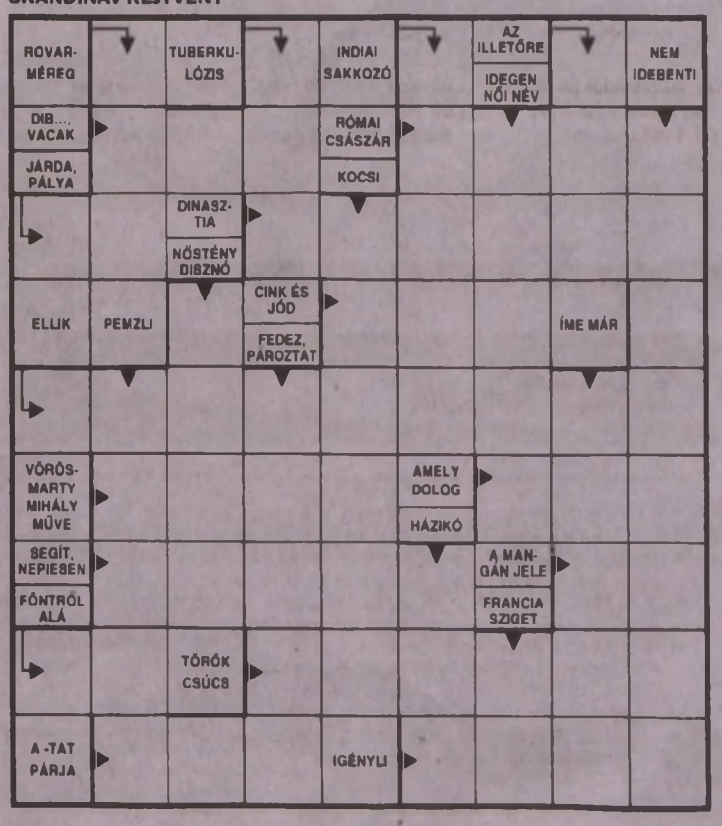

HOROSZKÓP

KOS (III. 21–IV. 20.). Úgy érzi talán, a kapcsolat, amiben most él, elvesztette régi értelmét. Azonban könnyen lehet, hogy az ön látásmódjában van a hiba. Máshogyan is megpróbálhatják, kereshet új értelmet, mondjuk egy új hobbit.
BIKA (IV. 21–V. 20.). Valamilyen kellemetlen eseményen kell ma túlesnie, amit nem halogathat már tovább. Talán csak egy fogászati beavatkozáson. Talán egy kisebb magyarázkodáson. Mindenképpen meg fog könnyebbülni a végén.
IKREK (V. 21–VI. 21.). Jó napra számíthat, amiben nagy része van annak is, hogy nem engedi, hogy bárki beleszóljon a tetteibe. Ezért van az, hogy amit ma elhatároz, azt sikeresen végre is tudja hajtani. A konokság ma gyümölcsöző.
RÁK (VI. 22–VII. 22.). Nem szabadna mindenkit beengednie az otthonába, könnyen csalók áldozatává válhat. Az ügynökökkel ezért legyen éppoly óvatos, mint a kéregetőkkel, vagy ócskásokkal. A hamisság nem látszik elsőre!
OROSZLÁN (VII. 23–VIII. 22.). Azt hiszi, jól jár, ha befeketít valakit a kollégái közül. Akár valamiféle bosszúvágy vezeti, akár csak a józan ítélete, jobban jár, ha előbb az illetővel beszél, mintsem másokkal. A lelkiismerete is jobb lesz így.
SZŰZ (VIII. 23–IX. 22.). Úgy érezheti, az élete teljes és boldog, és még valamiféle elégtételt is vehet régi sérelmeiért, vagy szerencsésebbnek érezheti magát másoknál. Élvezze ki a jó időszakot! És segítsen azon, akit rászorultnak érez!
MÉRLEG (IX. 23–X. 22.). Indulatos, képtelen ma visszafogottan viselkedni, ha úgy érzi, valamilyen sérelem éri. Reagáljon gyorsan, de aztán ugyanolyan gyorsan feledje is el a sérelmét. Ha egész nap sértődötten duzzog, azzal magának árt elsősorban.
SKORPIÓ (X. 23–XI. 21.). Szeretné, ha valami jóban lenne része, ha lehet, ingyen. Pedig a sült galamb sajnos ma sem fog a szájába repülni. Ha mégis szeretne egy kis boldogságélményt, akkor üljön be a kollégáival egy cukrászdába!
NYILAS (XI. 22–XII. 21.). Megint azzal a megállapítással volt kénytelen otthagyni a reggeli tükörbenézést, hogy el kellene kezdenie valahogy többet mozogni. Ennél azonban már tényleg tovább kell lépnie. Még ma vegyen egy fitnesz- vagy uszodabérletet!
BAK (XII. 22–I. 19.). Ön határozott személyiség, ezért mástól sem viseli el, ha túl soká hezitál, ha képtelen egy döntést meghozni. Mégis türelmesebbnek kell lennie a társával. Minél nehezebben határozza el magát, a döntésében annál inkább ki fog tartani.
VÍZÖNTŐ (I. 20–II. 18.). Túlvállalta magát, be kellene látnia. Hitelekkel vagy munkával, a legrosszabb esetben mindkettővel. Persze, ha legalább látja a végét és az értelmét, akkor még mindig jól járt. Ha nem, akkor változtatnia kell!
HALAK (II. 19–III. 20.). Váratlan helyről kaphat ma segítséget, aminek következtében egy csapásra megoldódnak a gondjai, legalábbis rövid távon. A távoli terveket illetően még ködösen lát. De jó felé tapogatózik, ne aggódjon! Bízzon a láthatatlan segítőkben!

Szentlászló

A település vezetői

Polgármester: Bognár József. A képviselő-testület tagjai: Pasztorek József alpolgármester, Némethné Gál Mónika képviselő, Golob István képviselő, Hideg István képviselő, Paróczi József külsős alpolgármester. Szentlászló a Közös Önkormányzati Hivatal székhelytelepülése. A közös hivatalhoz tartozó települések: Boldogasszonyfa, Almamellék, Ibafa, Csebény és Horváthertelend. Jegyző: dr. Kontra Krisztián. Szentlászló, Almamellék, Somogyhárságy Óvodái és Konyhái megbízott intézményvezetője: Pasztorek Józsefné. Az általános iskola igazgatója: Golob István. A Német Nemzetiségi Önkormányzat elnöke: Schvarcz Éva. Civil szervezetek: a Szent László Közalapítvány elnöke Szilvási Diána, a Szentlászlói Iskoláért Alapítvány elnöke Tar Zoltánné, a Búzakalász MGTSZ SE Szentlászló elnöke Paróczi József, a Szent László Király Polgárőr Egyesület elnöke Pomozi Tibor. Plébános: Benchea Celestin.

Az összeállítás a Szentlászlói Önkormányzat támogatásával készült. Összeállította: Hajdu Zsolt

Emlékmű Vargha Károly tiszteletére

ÉVFORDULÓ Várják a szobor felállításához és a tér kialakításához a felajánlásokat

A Szigetvári Kistérség csaknem kilencszáz fős települése folyamatosan fejlődik, itt működik a közös önkormányzati hivatal, az egészségügyi központ, iskola és óvoda, illetve a községi egyházi központ is. Mint Bognár József, polgármester elmondta, a község különösen a '90-es évektől nagy gondot fordít a múlt megismertetésére, megörökítésére, a hagyományok megőrzésére, továbbörökítésére, az identitástudat erősítésére. Eredményesen működtetik a Tájházat, mely a sváb népi értékeket őrzi 2003 óta, valamint a Népművészeti Alkotóházat és az ország első Csuhémúzeumát. A Csuhémúzeum épülete Országos Építészeti Nívódíj elismerésben részesült.

– Hat évvel ezelőtt, 2008-ban csatlakoztunk közösen a Baranya megyei Honismereti Egyesülettel az „Eltűnt, elpusztult települések megjelölése" elnevezésű országos mozgalomhoz, és a megyében elsőként, a községünkhöz tartozó Riticspusztán márványtáblát lepleztünk le a megszűnt iskola és a kihalt település emlékére. Természetesen ehhez hozzátartozik az is, hogy példás rendben tartjuk köztéri szobrainkat, út menti keresztjeinket, az I. és II. világháborús emlékművet, az „Anya gyermekével" szobrot, ami a kitelepítés és a betelepítés emlékműve, a Szent László-szobrot, a Szent Vendel-szobrot és a Nepomuki Szent János-szobrot.

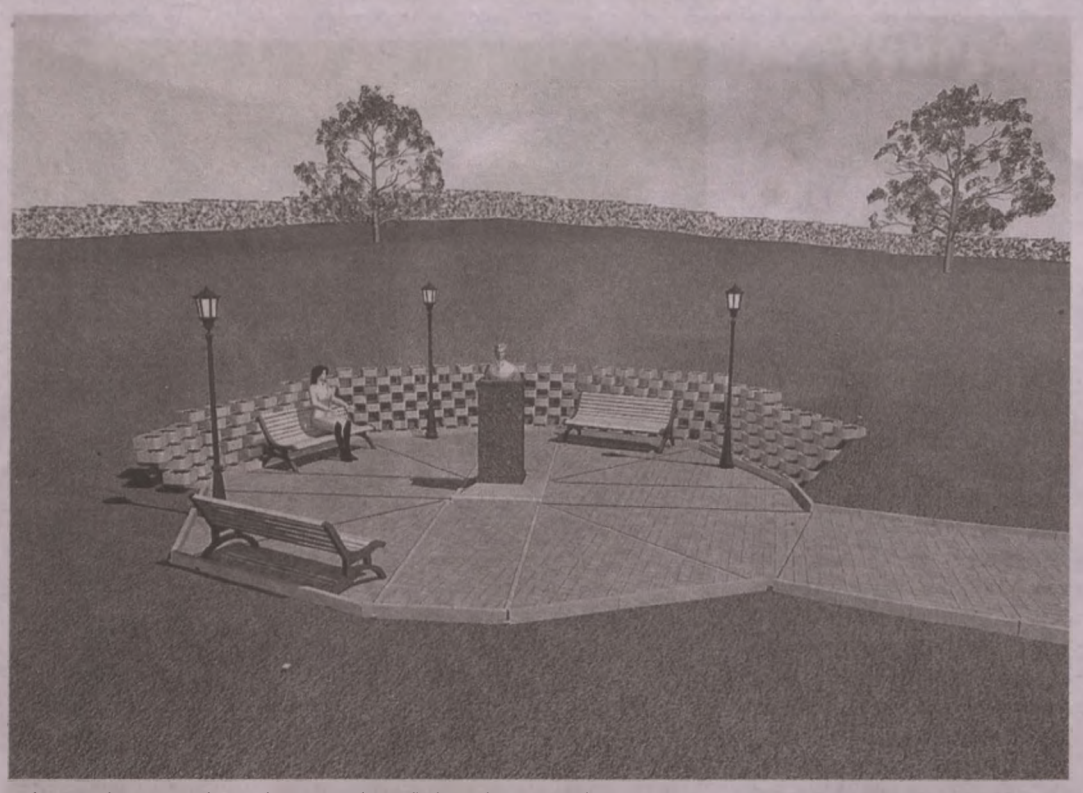

Márkus Péter Munkácsy-díjas szobrászművész készíti el márványból a tervezett emlékművet

– A település önkormányzata idén dr. Vargha Károlynak, a község legnagyobb szülöttének kíván emléket állítani.

– Igen, ezzel az elképzeléssel mindenki egyetértett, nem csak a községben, éppen ezért nagyon sokan támogatták mind anyagilag, mind erkölcsileg ezt a kezdeményezést. Dr. Vargha Károly 1914-ben született Szentlászlón, 1941-ben avatták a bölcsésztudományok doktorává – Szegeden – „summa cum laude" fokozattal, tanszékvezetője volt a Pécsi Tudományegyetemnek, Pécs Város Díszpolgára. Vargha Károly összegyűjtötte a magyarok, a németek, a horvátok és a cigányok mondaanyagait. Mindezekből három könyvet jelentetett meg. Gyűjtötte a Pécs környéki magyar és német bányászok hagyományvilágát. 1965-ben ő írta meg Baranya megye első honismereti olvasókönyvét, majd 1975-ben a másodikat is. Dolgozott a Pécsi Rádióban, ő készítette a Három megye krónikája (Somogy-Tolna-Baranya) című műsort, huszonöt esztendőn keresztül volt rovatvezetője a Baranyai Művelődés szaklapnak. Csodálatosan gazdag utat járt be a sokoldalúan képzett tudós, akit 1993-ban Szentlászlón, szeretett szülőfalujában helyeztek örök nyugalomba.

– Milyen jeles érfordulóhoz kötődik a kezdeményezés?

– Vargha Károly születésének ez évben ünnepeljük a 100. évfordulóját. A község vezetése e jeles alkalomból emlékparkot-emlékhelyet kíván létrehozni a temető parkjában. Itt tervezzük felállítani Márkus Péter Munkácsy-díjas szobrászművész márvány emlékművét. Ezzel kívánunk tisztelegni, és kívánjuk egyben elismerni az egykori kántortanító fiának nagyszerűségét és sokoldalúságát. A község önkormányzata pályázatot nyújtott be a Nemzeti Kulturális Alaphoz az emlékmű megvalósítására. A pályázat 30 százalék önerőt igényel, ezért kérjük azon cégeket, szervezeteket, magánszemélyeket, akiknek lehetőségük van a kőszobor anyagi támogatására, ezt a Szigetvári Takarékszövetkezet 50800018-11074984 bankszámlára történő utalással megtehetik.

A Szentlászlói Tájház egyik szobájának a falán elhelyezték Vargha Károly ars poeticáját.

„Wer Wissen möchte, wer ist
Muss fragen, woher er kommt,
dann weiss er, wohin er geht"

„Aki tudni akarja, kicsoda,
fel kell tennie a kérdést,
honnan jön, mert csak akkor
tudja, hova tart."

HIRDETÉS



Szavazzon ajándékot
a legkisebbeknek és legnagyobbaknak!

Húsvétra a gyerekekkel és az idősekkel foglalkozó baranyai intézményeknek a Dunántúli Napló és a Tesco ajándékokat visz olvasóink szavazata alapján.
Kisgyermekekkel pl. óvodákra, bölcsődékre és idős emberekkel foglalkozó intézményekre, pl. idősotthonokra várjuk a javaslatokat. Küldje el nekünk az Ön által javasolt intézmény nevét, címét, majd szavazzon, hogy kinek vigyük az ajándékokat!
A legtöbb szavazatot kapott 1-1 intézményt húsvét előtt meglátogatjuk és sok szép játékot, hasznos ajándékot viszünk részükre.

Ajánlást és a szavazatokat a Dunántúli Naplóból kivágott szelvénnyel postán az AS-M Kft. Baranya Megyei Irodája 7627 Pécs, Engel János u. 8. címre vagy a www.bama.hu oldalon várjuk 2014. április 14-én 12 óráig.

Intézmény neve:

Címe:

Dunántúli Napló

Hirdetésfelvevő és előfizetési irodáink Pécsett

Engel János út 8.
Telefon: (72) 505-079
Nyitva tartás: H–P 9.00–16.00

Nagy Lajos király útja 14.
Telefon: (72) 225-512
Nyitva tartás: H–P 8.00–16.30

Éva utca 3.
Telefon: (72) 412-565
Nyitva tartás: H–P 9.00–16.00

Jókai tér 9.
Telefon: (72) 215-000
Nyitva tartás: H–P 8.30–16.30
szo.: 9.00–12.30

Dunántúli Napló



Keresse hirdetésfelvevő irodáinkban:
Pécs, Engel J. u. 8., Nagy Lajos király útja 14., Éva u. 3., Jókai tér 9.
Megrendelheti kézbesítő kollégáinknál, vagy a 06-40/510-510-es telefonszámon, illetve a terj.baranya@axels.hu emil címen.

A belsőségek között bajnok a máj

FŰSZERESEN Nem a sótól keményedik, sütni nem szabad sokáig – koleszterinre vigyázni!

A máj – legyen az libáé, csirkéé, borjúé, marháé, sertésé – a belsőségek között változatos felhasználásának köszönhetően a legnépszerűbb.

AS-összeállítás

A máj felhasználására valóban széles a választék: levesek, levesbetétek, főételek, pástétomok alapanyaga, de rétest is tölthetünk vele, vagy akár tortát is süthetünk belőle. Roston sütve is kitűnő, rántani is lehet. Ráadásul nagyon gyorsan varázsolhatunk belőle finom ebédet vagy vacsorát, ami sokszor fontos szempont.

A máj nagyon tápláló és tartalmas, mégis vigyázzunk vele! Hetente egynél többször ne együnk belőle, mert 10 dkg a havi A-vitamin-szükségletünk egyharmadát fedezi! Koleszterintartalma is igen magas, ami szív- és érrendszeri problémákat okozhat, ezért is mérsékelt fogyasztása ajánlott.

Nem igaz, hogy sót csak a tálaláskor szabad a májhoz adni, mert különben megkeményedik! Nyugodtan megsózhatjuk sütéskor. A megfejtés az, hogy nagyon hamar elkészül, s ha egy picit is tovább sütjük, máris megkeményedik. Tehát nem a sóval, hanem a sütési idővel kell vigyázni!

Kissé kesernyés ízét ellensúlyozzák a fűszerek, ne sajnáljuk róla a majoránnát, a zsályát. A zöldségek is jól illenek mellé, hagymával, paprikával, paradicsommal, cukkinivel társíthatjuk.



FOTÓK: GASTERIA

Ha még nem evett ilyet, feltétlenül készítse el, biztosan ízleni fog. Fűszerezés: mindenkinek a szájíze szerint

Májas rétes gombamártással – a megpárolt gombára mehet rá a tejszín

HOZZÁVALÓK 8 SZELETHEZ:
40 dkg sertésmáj, 5 dkg húsos szalonna, 2 fej vöröshagyma, 5 ek. olaj, 1 kk. fűszerpaprika, 2 kk. majoránna, 1 ek. liszt. 1 tojás, 1 csomag réteslap (4 lapos).
A GOMBAMÁRTÁSHOZ: *10 dkg csiperkegomba, 1 póréhagyma, 2 ek. vaj, 1 kk. vágott petrezselyem, 2 dl tejszín.*

ELKÉSZÍTÉS:
1. *A májat megtisztítjuk, és kisebb darabokra vágjuk. A szalonnát szépen felkockázzuk. A hagymát meghámozzuk, majd felaprítjuk.*
2. *Serpenyőben 1 evőkanál olajon megpirítjuk a szalonnát, majd megfonnyasztjuk rajta a felaprított hagymát. Rátesszük a májat, és egészen fehéredésig pirítjuk, közben sózzuk, borsozzuk, megszórhatjuk a fűszerekkel. Rászórjuk a lisztet, jól elkeverjük, utána öntünk rá 1-1,5 deciliter vizet. Néhány percig pároljuk, levesszük a tűzről, hűlni hagyjuk, majd belekeverjük a tojást.*
3. *A sütőt 160°C-ra előmelegítjük. Kiteríjük a réteslapot, megolajozzuk, rátesszük a tölteléket, és feltekerjük. Olajozott sütőlemezre fektetjük, 15-20 perc alatt pirosra sütjük.*
4. *Közben a gombát és a póréthagymát megtisztítjuk, felaprítjuk, a vajon 3-4 percig fonnyasztjuk. Sózzuk, borsozzuk, és megszórjuk a petrezselyemmel. Amikor a gomba puha, ráöntjük a tejszínt, összeforraljuk, és a réteshez tálaljuk.*
1 SZELET: *401 kcal*

Babos, tejszínes csirkemáj

HOZZÁVALÓK 4 SZEMÉLYRE:
50 dkg csirkemáj, 10 dkg húsos szalonna, 2 szál póréhagyma, 15 dkg vegyes színű paprika, 1 ek. olaj, 1 tk. szárított tárkony, 15 dkg főtt vörösbab (konzerv), 2 dl tejszín.

ELKÉSZÍTÉS:
1. *A csirkemájat megmossuk, leszárítjuk, és a nagyobb darabokat ketté- négybevágjuk. A szalonnát apró kockákra vágjuk. A pórét megtisztítjuk, hosszában kettévágjuk, fél karikákra szeljük. A paprikát megmossuk, magházát kiemeljük, húsát apró kockákra vágjuk.*
2. *Nagy serpenyőben felforrósítjuk az olajat, a szalonnát zsírjára pirítjuk rajta. Rátesszük a csirkemájat. Kevergetve 4-5 percig sütjük, rátesszük a pórét, a paprikát, sózzuk, borsozzuk, és megszórjuk a tárkonnyal. Összepirítjuk.*
3. *A babot leszűrjük, hideg vízzel leöblítjük, lecsepegtetjük, és a paprikához keverjük. Éppen csak egyet rottyantunk rajta, ráöntjük a tejszínt, 2-3 perc alatt összefőzzük, majd tálaljuk.*

1 ADAG: *598 kcal*



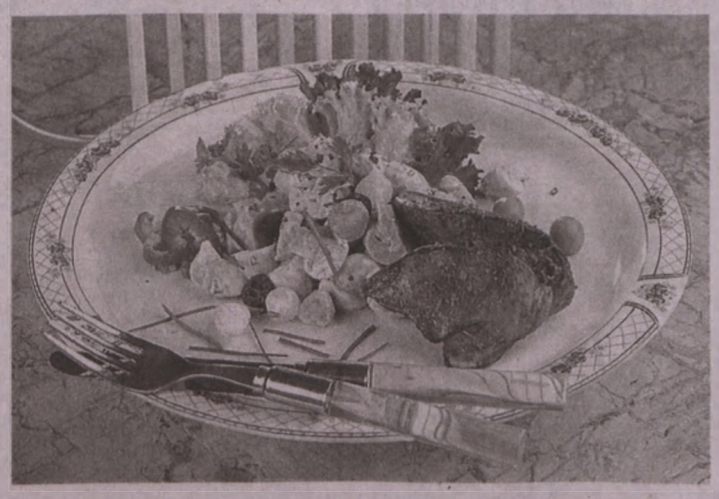

Gombasaláta sült pulykamájjal – gyöngyhagyma, uborka, gomba a majonézbe

HOZZÁVALÓK 4 SZEMÉLYRE:
30 dkg gomba, 10 dkg csemege uborka, 2 ek. citromlé, 1 dl majonéz, 1 dl tejföl, 1 ek. felaprított, petrezselyem, 10 dkg savanyított gyöngyhagyma, 40 dkg pulykamáj, 2 k. olaj, 1 mk. majoránna.

ELKÉSZÍTÉS:
1. *A gombákat megtisztítjuk, cikkekre vágjuk. Az uborkát lecsepegtetjük, fél karikákra vágjuk. Felteszünk főni 1 l vizet. Ha forr, megsózzuk, és beleöntjük a citromlevet. Beletesszük a gombát a vízbe, 3-4 percen át főzzük, majd leszűrjük, és jeges vízben lehűtjük. Alaposan lecsepegtetjük.*
2. *Kikeverjük a majonézt a tejföllel, a petrezselyemmel, és sóval, borssal ízesítjük. Beletesszük a gyöngyhagymát, az uborkát és a gombát. Összeforgatjuk, ha nagyon sűrű lenne, kevés gyöngyhagyma-, vagy uborkalevet lehet hozzáönteni. Hűtőben pihentetjük a tálalásig.*
4. *A májakat megmossuk, leszárítjuk, két-három darabra vágjuk. Serpenyőben felforrósítjuk az olajat, kíméletesen megsütjük rajta a májat, és akkor fűszerezzük sóval, borssal, a majoránnával, amikor már megfordítottuk. Ha megsült, a gombasalátával tálaljuk.*

1 ADAG: *524 kcal*

KONYHAI TIPPEK

Készüljünk húsvétra, habos torták



LEPJE MEG vendégeit gyönyörű habos tortákkal. Ne habozzon elkészíteni őket, gyönyörű látvány a húsvéti asztalon. A Fanny Konyha legújabb számában remek receptek közül választhat. ■

Hideg vizes tisztítás: az epés részt vágjuk le

FONTOS, HOGY a májat megfelelően előkészítsük, megtisztítsuk. Mossuk meg hideg vízben, csepegtessük le, ezután fejtsük le a vékony külső hártyát róla, vágjuk ki az esetleg véraláfutásos, zöldes epés vagy nagyobb eres részeket. Öblítsük le még egyszer, és töröljük szárazra. ■

Áztassuk tejbe egy éjjelre, omlósabb lesz

JÓT TESZÜNK a májjal, ha felhasználás előtt kevés tejbe beáztatjuk. Akár egy éjszakán át hagyhatjuk benne. Omlósabb, krémesebb lesz, lassabban keményedik meg. ■

Roston sült gyümölcs is jó köretnek hozzá

A MÁJ elmaradhatatlan fűszere a zsálya és/vagy a majoránna. Az elkészült főételek köret legtöbbször krumlipüré vagy sós vízben főtt krumpli, ritkábban rizs. Jól illik hozzá a roston sült gyümölcs is. ■

Kacsa vagy liba, olcsóbb és tömörebb

A HÍZOTT kacsamáj szerkezete valamivel tömörebb a libáénál. Nincs benne annyi zsír, ezért sütéskor-főzéskor jobban tartja magát, kisebb a zsugorvesztesség, és ráadásul hazánkban még olcsóbb is. ■

Nyerő párosok, ellátják a szervezetet elég vassal

Bemutatunk olyan alapanyagpárokat, amelyekben az összetevők egymás jótékony hatását erősítik, és garantáltan ellátnak bennünket a szükséges mennyiségű vassal.

GOMBA + KAKUKKFŰ: a szárított fűszerekben nagyon sok a vas, közülük is a kakukkfű a bajnok. A gombák (például a vargánya, a csiperke vagy a shitake) is sok vasat tartalmaznak, ráadásul a két összetevő együtteséből nagyon ízletes végeredmény nyerhető.

CSICSERIBORSÓ + SZARDÍNIA: egészséges, laktató, igazi „vasbomba" salátát készíthetünk csicseriborsóval és szardínlával, melynek további előnye, hogy villámgyorsan tálalható.

KAKAÓ + MÁK: a mák az egyik leggazdagabb vasforrásunk, és jelentős mennyiséget találunk belőle a jó minőségű kakaóban is. Egyesítsük hát őket egy finom sütiben.

LENCSE + MARHAHÚS: mindkettő igen magas vastartalmú, ráadásul a lencsében található nem-hem vas is jobban hasznosul, ha marhahússal együtt fogyasztjuk.

MÁJ + CSIPERKE: a más vitamin- és ásványianyag-tartalma (A-, B-vitaminok, vas, folsav) kiemelkedően magas. A koleszterintre gyakorolt káros hatását jól ellensúlyozza a csiperke. ■

A leves a szomjúságot is kitűnően oltja

KORTYTESZT A túl cukros, túl szénsavas üdítőktől érdemes tartózkodni

Szomjas? Eláruljuk, mit igyon, ha megszomjazott! Rangsoroltuk – saját ízlésünk szerint – a különböző italokat a legjobbtól a legrosszabbig.

SZUPEREGÉSZSÉGES

TISZTA VÍZ Felfrissíti szervezetét, csillapítja szomját.

SOVÁNY TEJ Egy pohár tartalmazza napi kalciumszükségletének harmadát, jót tesz a csontjainak.

IGEN EGÉSZSÉGES

SZÁZ SZÁZALÉKOS GYÜMÖLCSLÉ Egy pohár frissen facsart narancslé 4-6 narancsnak felel meg. A gyümölcs jobb választás: sok vitamin van benne, és még rostok is. Ez jót tesz az emésztésnek és az alakjának is.



FOTÓ: EUROPRESS/THINKSTOCK

Egy pohár jó csapvíz is megteszi

KEVÉSBÉ EGÉSZSÉGES

DIÉTÁS ITALOK Sokan a szénsavas üdítők diétás változatát választják – érthető, a diétás jelző megnyugtatja lelkiismeretüket. Bár a kutatások szerint a „light" italokban található édesítőszerek nem károsak, hosszú távú hatásukat még nem ismerjük. Így hát jobb, ha mértékkel fogyasztja őket.

EGÉSZSÉGTELEN

GYÜMÖLCSLÉ Márkától függően vagy tartalmaznak némi gyümölcsöt – vagy nem. De igazából ez édesmindegy, az eredmény ugyanaz: minimális tápanyag-, maximális cukor- és kalóriatartalom.

SZÉNSAVAS ÜDÍTŐITAL Csak alkalomadtán élvezze a zamatát. De soha ne igya szomjoltóként.

SPORTITAL Bár a cukron és a kalóriákon kívül fontos tápanyagokat is tartalmaznak, ám ha nincs ideje, hogy a szükséges tápanyagokat ízletes salátákkal vigye be szervezetébe, akkor vegyen be inkább egy multivitamin tablettát egy pohár ásványvízzel.

ÉDES KÁVÉKÜLÖNLEGESSÉGEK A kapucsínóban, a frappéban lévő karamell és a tejszínhab miatt gyyakori fogyasztásuk nem javasolt. ■

Meggyből, őszibarackból

AZ ITALOKON *kívül vannak olyan ételcsoportok is, amelyek folyadéktartalma jelentős. Finom és egészséges választás egy tányér zöldségleves vagy hideg gyümölcsleves meggyből, cseresznyéből, málnából, eperből, őszibarackból.*

Az Sz+C Stúdió Kft. építőanyag kereskedői sikercsapatába üzletág bővülése miatt

BURKOLAT- és BARKÁCSÜZLETÁG VEZETŐ/ÉRTÉKESÍTŐ

munkatársat keres

Biztosított:
szakmai fejlődés lehetősége,
továbbképzések támogatása,
családbarát munkahely.

Feltételek, előnyök, elvárások a honlapunkon:
www.szpluszcstudio.hu található meg.

INGATLAN

BONTÁSRA SZÁNT

épületeket veszek és vállalok. Gépi földmunka szállítással. 20/800-0303 •1800303•

ÉPÍTÉSI TELKEK

Pécs-belváros közelében (3 db) áron alul eladók 4 M Ft-tól. 20/800-0306 •1800310•

Gyódon hétvégi ház eladó. 72/461-091 •1800130•

Lánycsók, Teréz tér 8. sz. családi ház 2 M Ft-ért és 15 db NB méhcsalád eladó. Érd.: 69/364-534, 06-20/502-9277. •1800278•

Pécs központjához közel belterületi, 110 nm cs. ház sürgősen eladó. 17 M. 30/479-3945 •1800185•

Pécstől 15 km-re telephely 720 nm üzemcsarnok, 400 nm raktárépület, 5485 nm terület sürgősen eladó. I.ár: 19,9 M Ft. 30/247-4796 •1800150•

LAKÁS

Egyetemnél (Váci M. u.) 2 sz., erkélyes, magasfszt.-i lakás 7,2 M Ft. 70/619-9208 •1799751•

Kertv.-i 52 nm lakás 5 M Ft. 30/929-9180 •1800254•

LAKÁST VENNÉK

Kertvárosban: felújított, legalább 2 szobás, nagykonyhás, max 2. em.-ig, nem főút mellett, április végi költözéssel. Iár: 6,5 M Ft. 20/340-0644, magánszemély •1800289•

Pécsi új lakások 225 E Ft/nm-től eladók, kőművesmunkákat vállalok. 30/959-2151 •1800192•

Uránv.-i, 47 nm panel 5 M Ft. 30/929-9180 •1800254•

BÉREL-KIAD

Bérbe adó: Tamási városközponti részén 32 m² földszinti üzlethelyiség, 45 m² emeleti iroda; Dombóvár városközponti részén 25 m² üzlethelyiség, 33 m² üzlethelyiség kedvező feltételekkel. Érdeklődni a 30/9385-796-os telefonszámon. •1799679•

ADÁSVÉTEL

ZSOLNAY, HERENDI
váza, figura, dísztárgy, ét-, teás-, kávés-, sütiskészlet, bútor, ezüst, hagyaték vétele kp.-ért.
Műtárgy Galéria, Citrom u. 7. (Caprinál) 06-72/232-244
Hívásra díjtalan kiszállás!

Akác, vegyes tűzifa aprítva is. 30/358-2386 •1796808•

Akác, vegyesfa 1,70-es m³-ben. 70/255-3166 •1800066•

Akció 03. 30-ig! Akác és vegyesfa aprítva, méterben 10000 Ft/m³-től. 06-20/332-7795 •1797048•

Diót veszek, házhoz megyek. Dióbél 1400 Ft/kg, héjas dió 250 Ft/kg. 06-20/554-8864 •1800136•

Érett marhatrágya eladó. 30/696-2912 •1800292•

Érett marhatrágya 16 E Ft/tgk. 70/433-1792 •1800014•

Hulladékvas- és színesfémhulladék-vásárlás. Pécs, Kisbalokány dűlő 8., 72/312-390 •1800268•

Keményfa tűzifa erdei m³-ben vagy hasítva, ingyenes szállítással. 30/540-9310 •1800103•

Keményfa közvetlen erdészettől 9500 Ft/m³-től szállítva. 30/923-7682, 30/351-8363 •1798764•

Mecseki fejtett terméskő eladó. 30/462-8696 •1800252•

Tápkeverő eladó (gépcsere). 20/586-7634 •1798437•

Tűzifa: tölgy és akác 18000 Ft/erdei m-től (1,7×1×1) ingyen szállítva. 30/893-1299 •1799871•

Vastag tűzifa 16000 Ft/m³ (1×1×1,7), ingyenes házhoz szállítással. 20/297-7312 •1800290•

ÁLLAT

Malacok eladók. 30/225-4613 •1800139•

NB méhek eladók. 06-30/527-4106 •1800277•

Tojójércék eladók 800 Ft, tyúkok 1000 Ft/db. Szállítás ingyenes. 06-30/390-9136 •1799769•

1 db hízó 180 kg-os, 1 db MT bika, 1 db fríz bika eladók. 06-20/976-6157 •1800152•

GÉPJÁRMŰ

AKKUMULÁTOR

Robogótól a kamionig széles típusválasztékkal, a Fema-parkolóban. Pécs, Sztárai M. út 1. 06-72/230-134, 30/424-1494 •1796799•

Autóbontó gépkocsikat vásárol bontásra, forgalomból kivonáshoz igazolást adunk, ingyen szállítjuk. 30/427-5154 •1800156•

Autós Kft. Műszaki, szakértés. 72/511-311 •1799091•

MEZŐGAZDASÁG

Ásóborona, Sasform típus 3,2-es, vontatott, újszerű állapotban eladó. 06-30/305-3225 •1800305•

Mezőgazdasági Kft.
200 ha földhérlettel, állattartó telepekkel, műhellyel
ELADÓ.
Irányár: 179 M Ft.
Érd.: 30/939-4614

Tavaszi árpa, vetőmag eladó. 20/773-6835 •1800213•

Tavaszi búza, zab vetésre. 20/947-2951 •1800295•

RUHÁZAT

Bálásruha-bolt baranyai viszonteladókat keres, bizományosi rendszerben. 30/937-4621 •1800306•

TÁRSKERESŐ

57 éves igényes hölgy 60 év körüli, független, füstmentes társát keresi. 30/678-6248 •1800040•

ÁLLÁST KÍNÁL

A Rovitex nemrég megnyitott új logisztikai központjába keres dolgozókat az alábbi munkakörökbe: exportértékesítő, gépkezelő, pénzügyi munkatárs. Az állásajánlatok részleteiről tájékozódjon honlapunkon: http://www.rovitex.hu/info/Allasajanlataink/ •1800177•

Amerikai tulajdonú biztosítótársaság új értékesítési csapat indításához vezetőt és értékesítő kollégákat keres. Szakmai önéletrajzát a batta.attila@gmail.com címre várom. •1800231•

Az OK Magyar Keszty KV felvételre keres azonnali belépéssel steppvarrónő munkatársakat. Jelentkezés a Pécs, Lahti utca 9. címen vagy a 72/550-310-es telefonszámon a művezetőnél. •1800160•

C kat. ADR-sofőrt keresek belföldi áruterítésre. 30/910-9447 •1800297•

C. kat. jog.-nyal, GKI-vizsgával uniós munkára sofőrt keresünk. Pécs 30/339-9590 •1798702•

Cégünk felvételt hirdet C# és Javascript programozási nyelven programozni tudó, felsőfokú szakirányú végzettségű munkatárs részére. Részletes állásinfó a cég honlapján megtekinthető (www.geochem-ltd.eu). A felvételi eljárás során az elméleti és gyakorlati tudást is teszteljük! •1800230•

MEGEMLÉKEZÉS

„Csak az hal meg,
akit elfelejtenek,
örökké él,
akit nagyon szeretnek."

Fájdalommal emlékezünk

MOHAI DÁNIEL

halálának 7 éves évfordulójára.

Szerettei •1800302•

Csökkent munkaképességűeket foglalkoztató cég szociális munkás vagy a 327/2012 Korm. rend. 1. mellékletében előírt végzettséggel pécsi rehabilitációs mentort felvesz. Jelentkezni: rehabmentor@gmail.hu •1800167•

Fiatal festő és kisgépkezelői jogosultsággal, B kat. jogosítvánnyal rendelkező segédmunkást felveszünk. 72/953-965 •1800321•

Gyakorlott szakácsot, felszolgálót, gk.-vel rendelkező futárt keresünk. 30/331-7160 •1800263•

Konyhalányt felveszünk. 30/861-9381 •1800151•

Pécsi megváltozott munkaképességű takarítót és betanított munkást felveszünk. 70/410-3825 •1800166•

Pizzaszakácsot felveszünk. 30/861-9381 •1800164•

Saját autóval futárt keresünk. Fényképes önéletrajzokat: etelfutarpecs@gmail.com •1799053•

Szigetvári Hőszig Kft. esztergályos, lángvágó, gépésztechnikus, szerkezetlakatos munkatársakat keres. Jelentkezés: karrier@hoszig.hu, 30/359-1332. •1800251•

Villányi gourmet étterembe felszolgálót, szakácsot és cukrászt keresünk. Jelentkezni fényképes önéletrajzzal és motivációs levéllel lehet e-mailben: mandula@gere.hu •1800229•

OKTATÁS

Óvodai dajka tanfolyam Pécsen. Ajándék családinapközi-vezető végzettséggel. Utolsó helyek! Becsatlakozás 2014. március 22-ig. Infó: 06-20/359-5929, www.pszichologuskepzo.hu, fnysz.: 01-0561-05 •1799659•

Pécsi Temetkezési Kft. 7622 Pécs, Siklósi út 43.
Ügyfélfogadási idő: H.–CS.: 8.00-15.30 , P.: 8.00–14.30
24 órás ügyelet: 72/438-355, +36-30/449-0261

KÁCSOR SÍREMLÉK
Olasz gránit síremlékek, 30 év garanciával!
www.kacsor-granit.com, 20/590-1278

GYÁSZHÍR

„Küzdöttél, de már nem lehet,
a csend ölel át, és a szeretet.
A te szíved már nem fáj, de a miénk vérzik,
mert a fájdalmat csak az élők érzik.
Számunkra te sosem leszel halott,
emléked örökké él, mint a csillagok."

Fájdalomtól megtört szívvel tudatjuk azokkal, akik szerették és ismerték, hogy drága fiam, édesapánk, szeretett testvérem, nagybátyánk,

SCHVARCZFELDER ISTVÁN (Svarci)

életének 58. évében váratlanul itt hagyott bennünket.

Drága halottunkat 2014. március 26-án kísérjük utolsó útjára a pécsi köztemetőben. A hamvasztás utáni búcsúztatót 12.00 órai kezdettel tartjuk a temető urnacsarnokában.

Kérjük, egy szál virággal búcsúzzanak.

Gyászoló édesanyja, családja

Fájó szívvel tudatjuk, hogy

PAP LÁSZLÓNÉ
Keppler Mária

57 éves korában elhunyt. Temetése 2014. március 25-én 13.30 órakor lesz a pécsi köztemetőben.

Búcsúzunk: szülei, testvére, sógornője •1800091•

„Elfeledni Téged soha nem lehet, mert
Te voltál a Jóság, a Szeretet és a Béke."

Fájdalomtól megtört szívvel tudatjuk, hogy szeretett férjem, édesapánk és nagypapánk,

SCHULTEISZ JÁNOS

geresdlaki lakos életének 71. évében örökre itt hagyott bennünket. Temetése 2014. március 25-én 15.30 órakor lesz a geresdlaki temetőben. 2014. március 23-án 8 órakor szentmise lesz a lelki üdvéért. Ezúton mondunk köszönetet mindazoknak, akik szeretett hozzátartozónkat utolsó útjára elkísérik.

Gyászoló szerettei •1800320•

Fájó szívvel tudatjuk, hogy szeretett édesanyánk, nagymamám és kedves rokonunk,

ÖZV. KŐVÁRI FERENCNÉ
Heil Ilona

2014. február 28-án, 83 éves korában elhunyt. Hamvait szűk családi körben helyeztük örök nyugalomra.

A gyászoló család •1799484•

Fájdalommal tudatjuk, hogy

PÉTERMANN JÓZSEFNÉ
Bayer Teréz

életének 90. évében, hosszan tartó betegség után elhunyt. Temetése 2014. március 26-án, a 12 órakor kezdődő gyászmise után lesz a pécsi köztemető kápolnájából.

Ezúton szeretnénk köszönetet mondani a Tüzér utcai Betegotthon minden dolgozójának lelkiismeretes, példamutató ápolásukért.

A gyászoló család •1800189•

Mindazokkal tudatjuk, akik ismerték és szerették, hogy drága édesanyám, nagymamánk,

GERGELY LÁSZLÓNÉ
Tóth Olga

85 éves korában örökre itt hagyott bennünket. Temetése 2014. március 27-én 10.30 órakor lesz a pécsi köztemetőben.

A gyászoló család •1800191•

Mély fájdalommal tudatjuk, hogy szeretett édesanyánk, nagymamánk, dédnagymamánk, anyósom és kedves rokonunk,

MÁRK GÉZÁNÉ
Józsa Johanna Janka

nagymegyeri születésű, Albárról kitelepített véméndi lakos 94. évében elhunyt. Temetése 2014. március 22-én, szombaton 16 órakor lesz a véméndi temetőben.

Gyászoló lányai, unokái, dédunokái, vője, unokamenye, unokaveje és a rokonság •1800307•



HOTEL MEDITERRÁN
mediterran@mediterranhotel.hu
www.mediterranhotel.hu
Svédasztalos ebéd, korlátlan ételfogyasztás, változatos ízek
MINDEN VASÁRNAP DÉLBEN
a Hotel Mediterrán éttermében.
AUGUSZTUS 20-ÁN SVÉDASZTALOS EBÉD!
Felnőtteknek: 2400 Ft/fő
Gyerekeknek: 1500 Ft/fő
7627 Pécs, Domború kapu Tel.: 72/514-110

CELLÁRIUM Pécs, Hunyadi u. 2. • 72/314-453
Jó étvágyat kívánunk!
HÉTVÉGI MENÜ

Levesek:
- Húsleves májgaluskával
- Tárkonyos jérce raguleves
- Francia hagymaleves sajtos krutonnal (VEGA)

Desszertek:
- Somlói galuska fagylalttal
- Panna cotta eper szósszal, alma chips
- Tiramisu meggyes csokoládés öntettel, mandulával

Főételek:
- Mézes – mustáros jércemell burgonyapürével, baconos zöldbabbal
- Parmezános pulykamell salátágyon, joghurtos öntettel
- Szűzérmék vadgomba mártással, tojásos galuska
- Citromos zöldfűszeres tarja, tejszínes cukkinis pennével
- Csőben sült karfiol és édesburgonya hollandi mártással (VEGA)

Kétfogásos menü: 1500 Ft/fő • Háromfogásos menü: 1900 Ft/fő

SAJTÓKÖZLEMÉNY

2014. március 13.

Naperőmű épült Szigetváron

Az Új Széchenyi Terv Környezet és Energia Operatív Programja (KEOP) támogatásával, a DC Solar Kft. 0,49 MW teljesítményű naperőművet épített Szigetvár városában.

A beruházás 2013. december 31.-én fejeződött be, majd a sikeres próbaüzemi időszakot követően, 2014. február 1-től üzemszerű működést folytat.

A 185 017 589 Ft vissza nem térítendő pályázati támogatással épülő naperőmű éves szinten, mintegy 250 családi ház áramfogyasztásával megegyező villamos energia mennyiséget állít elő, ami Magyarország villamos hálózatába kerül betáplálásra.

A környezetbarát naperőmű 25-30 évre tervezett élettartama alatt, jelentős mértékben hozzájárul az üvegházhatású gázok csökkentéséhez, a tisztább és élhetőbb környezet megteremtéséhez.

DC Solar Kft
H - 8000 Székesfehérvár
Budai út 164.
www.dcsolar.hu
info@dcsolar.hu

MAGYARORSZÁG MEGÚJUL
A projekt az Európai Unió támogatásával, valósul meg

Hirdetését feladhatja e-mail-en!
aprohirdetes@dunantulinaplo.hu

Dunántúli Napló

Az Axel Springer-Magyarország Kft. közéleti napilapja

Főszerkesztő-kiadóvezető: **PÓRÉ LÁSZLÓ**
Felelős szerkesztő: **NIMMERFROH FERENC**
Lapszerkesztők:
SCHNEIDER GÁBOR, NYAKA SZABOLCS
Művészeti szerkesztő: **KERÉNYI ZOLTÁN**
Kiadja az AS–M Kft. Baranya Megyei Irodája.
Szerkesztőség és kiadóiroda: 7627 Pécs, Engel J. u. 8. 7601 Pf.: 134.
Telefon: 72-505-000. Kiadói telefax: 72-505-017.
Terjesztésvezető: **BERECZKI PÉTER.**
Előfizetői, terjesztési ügyfélszolgálat: 06-40/510-510 (helyi tarifás hívószám)
Hirdetésvezető: **NAGY GYÖNGYI.** Telefon: 72-505-000. Fax: 72-505-068
A hirdetésfelvétel telefonszáma: 72/505-000/234 mellék
Felelős kiadó az AS–M Kft. ügyvezető igazgatója.
Készült az AS-Nyomda Kft. Szilády Üzemében. 6000 Kecskemét, Mindszenti krt. 63.
Felelős vezető: **FUTÓ IMRE**
Megrendelés száma: 443 600 • Nyomtatás időpontja: 2014. március 20.

A Dunántúli Napló bármely részének másolásával, terjesztésével, az adatok elektronikus tárolásával és feldolgozásával kapcsolatos minden jog fenntartva. Értesüléseket átvenni csak a Dunántúli Naplóra hivatkozva lehet. Az előfizetői példányok kézbesítését az AS–Magyarország Kft. Baranya Megyei Irodájának terjesztőhálózata végzi, az árusítás a LAPKER Rt.-n és a kiadó árushelyein keresztül történik. Előfizethető minden naptári év végéig a kiadónál, valamint a területi ügyintézőségeknél és a kiadó kézbesítőinél közvetlenül, postautalványon és átutalással a Unicredit Bank 10918001-00000062-61130033 pénzforgalmi jelzőszámra. Előfizetői, terjesztési ügyfélszolgálati levélcíme: AS–B Kft., 1525 Budapest, P.f.: 110. Telefon: 06-40/510-510 helyi tarifás hívószám. Fax: 06-1/488-5580. E-mail: elofizetes@axels.hu. Előfizetési díj 2013. augusztus 1-től egy hónapra 2790 Ft, negyedévre 8370 Ft, fél évre 16740 Ft, egy évre 33480 Ft. Tájékoztatjuk Olvasóinkat, hogy a különböző versenyeken, játékokon, akciókon, szavazásokon, rejtvénypályázatokon stb. részt vevők által személyesen, írásban, telefonon, SMS-ben, interneten, e-mailben megadott személyes adatok nyilvántartásunkba kerülnek. Az adatokat megadva hozzájárulnak ahhoz, hogy azok felhasználásával a Társaságunk érdekeltségébe tartozó cégek, amelyek az adatok feldolgozását végzik (Axel Springer-Magyarország Kft., Axel Springer-Budapest Kiadói Kft., Harlequin Magyarország Kft., Zöldújság Rt., Petőfi Lap- és Könyvkiadó Kft., Népújság Kft., Hungaropress Sajtóterjesztő Kft.), előfizetéses megrendelését teljesítsük, akcióira, kiadványaira és egyéb szolgáltatására felhívjuk a figyelmet. Az érintettek tájékoztatást kérhetnek az általuk kezelt személyes adatuk köréről, felhasználásuk módjáról és céljáról, és bármikor kérhetik azok helyesbítését, felhasználásuk korlátozását, illetve törlését. Az újság a PANDA szerkesztőség rendszerével készült és a MATESZ által auditált.

ISSN 0865-9133

HÉTFŐIG ÁPRILISI FELMELEGEDÉS

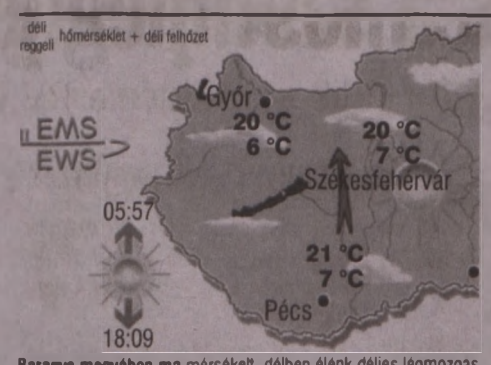

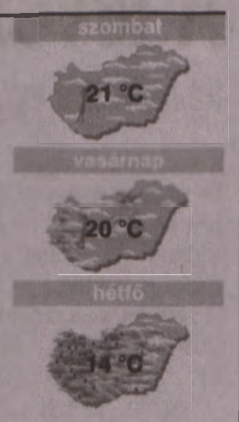

Baranya megyében ma mérsékelt, délben élénk délies légmozgás mellett, változóan napos idő lesz. Időnként várható csak kissé erősebb felhősödés, de eső akkor sem esik. Jelentős felmelegedés kezdődött. A várható, jellemző hőmérséklet megyei átlaga péntek reggel +7, kora délután +21, szombat reggel +8 fok körül alakul.

A legvalószínűbb folytatás:

hétvégén is napos, száraz és ismét az ilyenkor átlagosnál jelentősen melegebb idő várható.

Hétfőn eső, kezdődő lehűlés, **kedden, szerdán** átmenetileg, jelentősen csökkenő hőmérséklet valószínű.

Orvosmeteorológia: erős melegfronti hatás várható.

Közlekedés-meteorológia: az időjárás most számottevő mértékben nem veszélyezteti a közlekedést.

Az előrejelzés bizonytalansága: **„KICSI".**
Az előrejelzésért felelős: Aigner Szilárd. További folyamatos, helyfüggő előrejelzés: **www.eumet.hu**

Vízhőmérséklet

Duna	9-10 °C
Tisza	7-10 °C
Balaton	10 °C
Velencei-tó	11 °C
Fertő	11 °C
Tisza-tó	9 °C

Tengerek

Antalya	18 °C
Bibione	14 °C
Costa Brava	14 °C

ÜGYELETEK

Háziorvosi: a Pécsi Többcélú Kistérségi Társuláshoz tartozó települések felnőttlakosságát a Rákóczi út 2. (bejárat a Szendrey Júlia utca felől; 06-72/515-104), a gyermekeket a Gyermekklinikán látják el. Az ügyelet mindenütt szombat reggel 7-től hétfő reggel 7-ig tart.

Kórházi: Gyermekbelgyógyászat: Mohács és Szigetvár környéke kivételével a megye összes területe (Pécs, Komló, Siklós, Sellye minden területe): Gyermekklinika. Gyermeksebészet, égések, klinikai felvételt igénylő gyermekfülészeti betegek, gyermek-fertőzőbetegségek és gyermek-légútibetegségek (Pécs és a megye összes területe): Gyermekklinika (József A. u. 7., 06-72/535-999).

Pécsi felnőtteknek: belgyógyászati ügyelet: sürgősségi betegfogadó hely: Pécs, Rákóczi út 2. (72/536-000), sebészeti ügyelet: Sebészeti Klinika, Pécs, Rákóczi út 2. (72/536-000), érsebészeti ügyelet: Érsebészeti Tanszék, Pécs, Rákóczi út 2. (72/533-133), baleseti sebészeti ügyelet: Mozgásszervi Sebészeti Intézet Traumatológiai és Kézsebészeti Klinikai Tanszék, Pécs, Akác u. 1. (72/536-800), szemészeti ügyelet (hétvégén: egész nap): Szemészeti Klinika, Pécs, Nyár u. 8. (72/536-000), fogászati ügyelet: csak hétvégén és ünnepnapokon 7 órától 17 óráig a Pécsi és Komlói Többcélú Kistérségi Társulás lakosai részére a Lánc utcai Rendelőintézetben, 18-22.00 óráig (Móricz Zsigmond u. 4.), tel.: 06-30/380-2771.

Hajléktalanok háziorvosi ügyelete: Hajléktalanok Ápoló Otthona munkanapokon 15.00–07.00-ig (József Attila u. 10.). T.: 06-72/224-046, 06-72/311-411.

Gyógyszertárak: Pécs: Arany Sas (Széchenyi tér 2.), Komló: Zöldkereszt, Mohács: Szentháromság, Siklós: Kígyó, Szigetvár: Almáspatak, Bóly: Panacea, Sásd: Szent György, Szentlőrinc: Fehér Kereszt.

S. O. S. ÉLET telefonszolgálat díjmentesen hívható a 06-80/505-390-es telefonszámon este 7-től másnap reggel 7 óráig.

Állatorvosi ügyeletek: 2014. 03. 21. 19 órától 2014. 03. 24. 07 óráig Baranya megye területén. Megyei rendelői ügyelet (telefonos egyeztetés szükséges!): 06-30/970-5419. Blue Dog Állatorvosi Rendelő, tel.: 06-72/256-321, hétköznap: 19.00–07.00 óra között, kijáró állatorvosi ügyelet (péntek 19.00 órától hétfő 07.00 óráig): **Pécs:** dr. Hartung István, tel.: 06-72/267-257, 06-30/947-8949, **Sásd–Mágocs–Pécsvárad–Komló:** dr. Szebeni Zsolt, tel.: 06-30/969-4201, **Mohács–Bóly:** dr. Gál János, tel.: 06-69/338-117, 06-30/204-6151, **Siklós-keleti rész:** dr. Szepesvári Zsolt, tel.: 72/579-031; 30/ 947-0750, **Sellyei-nyugati rész:** dr. Damacz Kornél, tel.: 73/480-096, 30/256-1707, **Szigetvár–Szentlőrinc:** dr. Göttche Viktor, tel.: 06-30/636-2980. Az ügyeleti szolgálatot sürgős, életveszélyes esetek ellátására tartjuk fent. Az ügyeleti ellátás felárral történik.

Folyamatos megyei állatkórházi ügyelet: Állatkórház (0–24 óráig, a hét minden napján): Mohács, Szent István u. 35., 06-69/311-068, 06-30/902-7729. **Pécsi éjszakai állatorvosi rendelői ügyelet:** este 19 órától reggel 7-ig. T.: 06-30/970-5419.

Robin van Persie mesterhármasa, ezzel továbbment a Manchester

MANCHESTER–DORTMUND Az utolsó lehetőségbe belekapaszkodott a Manchester United, megragadta, és nem engedte. David Moyes együttesének a Bajnokok Ligája jelenti a mentsvárat, immár csak ebben a sorozatban viheti valamire, így óriási várakozás előzte meg a szerda esti, Olympiakosz elleni visszavágót. Amelynek 0-2-ről vágott neki a United, vagyis könnyen előfordulhatott volna, hogy kipottyan – de nem így történt. Elsősorban azért nem, mert Rooney-ék végre a klub hírnevéhez méltón futballoztak, mentek előre, mint a meszes, és ellentmondást nem tűrően lőtték egymás után a gólokat. Robin van Persie két találatával már az első félidőben ledolgozták hátrányukat, aztán a szünet után a holland megrúgta a harmadikat, s az Old Traffordban végre örömtüzek gyúlhattak.

A másik szerdai párharcban a Dortmund biztos továbbjutónak tűnt, hiszen idegenben 4-2-re győzött, innen pedig szinte lehetetlen felállni. A Zenit végül nem is volt képes erre a bravúrra, de azért odatette magát, s nagy meglepetésre 2-1-re nyert.

A legjobb nyolcba a következő csapatok jutottak be: Chelsea, Real Madrid, Dortmund, Manchester United, Barcelona, Paris SG, Atl. Madrid, Bayern München. A negyeddöntő sorsolását ma tartják.

A SZERDAI EREDMÉNYEK: Manchester United–Olympiakosz 3-0, gólszerzők: Van Persie (3 – az elsőt 11-esből). Továbbjutott a Manchester United 3-2-es összesítéssel. Dortmund–Zenit 1-2, gólszerzők: Kehl, Ill. Hulk, Rondon. Továbbjutott a Dortmund 5-4-es összesítéssel.

■ K. Mayer A.

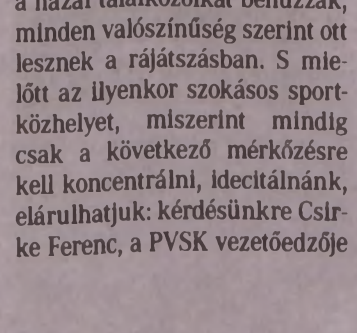

FOTÓ: AFP

Van Persie ismét nyerőember volt

Gól a román búcsúmeccsen

NŐI LABDARÚGÁS Erősödött a PMFC, szűkös a keret a Pécsi VSK-nál

PÉCS Folytatódik a bajnokság az NB II.-es női labdarúgóknál, de a tavaszi nyitányon a két érdekelt baranyai csapat közül csak a PMFC játszik, mert a PVSK szabadnapos lesz.

Horváth L.

A PMFC Győrben kezdi a tavaszi idényt, már Pupos Ildikóval, aki visszatért Romániából, és náluk futballozik tovább.

Magánéletbeli okok miatt jött haza, két évig a marosvásárhelyi együttesben az első ligában szerepelt.

– Minden szempontból nagyon jó volt kint, sajnálom, hogy váltanom kellett – indokolta döntését Pupos. – De Románia mesze van, és a távolság nem tesz jót a párkapcsolatnak. Nem számoltam, hogy ott hány első ligás meccsem volt, de azt igen, hogy négy gólt szereztem. Az utolsót a búcsúmeccsemen, az utolsó percben. Belső védőt játszottam Marosvásárhelyen, azt fogok a PMFC-nél is.

A játékos még csak 25 esztendős, de már 12 éve focizik.

– Vele erősödtünk, jobbak leszünk a folytatásban, mint ősszel voltunk – mondta Rack Róbert csapatmenedzser, aki szerint a harmadik helyet célozzák meg. Most hatodikak, de az FTC II. visszalépése miatt változik majd a tabella, az ellenfelek magukpják a három pontot. – Hat edzőmeccsen vagyunk túl, korosztályos fiú és felnőtt férfi csapatok ellen léptünk pályára. – Tizennyolcas a keretünk, senki sem ment el. Toborzást indítottunk pécsi iskolákban, az U7-es, U9-es és U11-es korosztályban szeretnénk csapatot szervezni, amelyek a Bozsik-programban vennének részt.



FOTÓ: LÖFFLER PÉTER

PMFC-edzés, Rack Róbert vezetésével. A csapat a felvételünk elkészítése óta leigazolta Pupos Ildikót

Rack szerint felkeresik a fociszakosztállyal rendelkező baranyai klubok vezetőit, hogy segítsék a női labdarúgás népszerűsítését.

A másik pécsi gárdánál, a nyolcadik PVSK-nál komolyabb változás nem volt a játékosállományban őszhöz képest, a négy súlyos sérült – akik a tavaszi szezonba csak később kapcsolódnak be – pótlására Csaba Ferenc vezetőedző három utánpótláskorú játékost felvitt az első csapat keretébe, amely azonban még így is szűkös.

– Ősszel annyira kevesen voltunk, hogy hat meccsen mezőnyjátékos védte a kapunkat – adott helyzetjelentést a szakvezető. – Most sem vagyunk sokkal többen, így ezt a félévet a kísérletezés időszakának tekintem. A felkészülés során megmérkőztünk női és férfiegyüttesekkel, teremtornákon is részt vettünk, de az igazi megmérettetés majd a bajnokság lesz. A jelenlegi helyzetünkben vérmes reményeink nem lehetnek.

Női NB II.

1. ZTE	8	6	1	1	35-14	19
2. Győr	8	6	0	2	28-18	18
3. Veszprém	9	3	2	4	19-30	11
4. Videoton	8	4	1	3	21-30	9
5. DAC Unió	8	3	0	5	25-28	9
6. PMFC	8	2	1	5	15-22	7
7. Nagykanizsa	8	2	1	5	15-22	7
8. PVSK	8	1	0	7	10-32	3
FTC II.	visszalépett					

A Videotontól négy pontot levontak.

Mesterséges kómában van Törőcsik

LABDARÚGÁS Agyműtétet hajtottak végre a volt válogatott játékoson

BUDAPEST Pénteken vagy szombaton felébreszthetik az altatásból Törőcsik Andrást, az Újpest 58 éves, 45-szörös válogatott labdarúgóját, akin agyműtétet hajtottak végre.

AZ információ Polonkai Zoltántól, az exfutballista közeli barátjától származik, aki Törőcsik nővérével tegnap egész délután a kórházban volt. Egyúttal megerősítette, hogy Törőcsik hétfőn névnapi partin volt, elesett és olyan súlyosan beütötte a fejét, hogy kórházba kellett szállítani.

„Megoperálták, egy vérömlenyt távolítottak el az agyáról, s a beavatkozás óta az intenzív osztályon fekszik mesterséges kómában" – tette hozzá Polonkai.

A háromszoros magyar bajnok és kupagyőztes Törőcsiket, aki az 1978-as és az 1982-es világbajnokságon is szerepelt a válogatottban, korábban is kezelték már kórházban.

Az Újpesttel kapcsolatos, miszerint tegnap lapzártáig nem érkezett hír az MLSZ-ből, hogy mi lesz a patinás NB I.-es labdarúgócsapat sorsa. Roderick Duchatelet, az újpestiek belga tulajdonosa a szövetségtől azt kérte, hogy átruházhassa az NB I.-es jogot egy olyan cégnek, amely teljesen tiszta, így nem fenyegeti sem az adóhatóság, sem felszámolás. A döntésről szombati számunkban számolunk be.

■ H. L.

Jó az idegenbeli győzelem, de most még jobb lenne egy hazai!

KOSÁRLABDA A szombati, Szeged elleni találkozón nagyot léphetne előre a PVSK-Pannonpower csapata

PÉCS Bár még csak négy mecscset játszott le a férfikosárlabda-bajnokság középszakaszának alsóházában a PVSK-Pannonpower csapata, máris lépéselőnybe került a riválisokhoz képest. A baranyaiak ugyanis két idegenbeli találkozót is meg tudtak nyerni, ez pedig azt jelenti, hogy valóban a saját kezükben van a sorsuk: amennyiben a hazai találkozóikat behúzzák, minden valószínűség szerint ott lesznek a rájátszásban. S mielőtt az ilyenkor szokásos sportközhelyet, miszerint mindig csak a következő mérkőzésre kell koncentrálni, idecitálnánk, elárulhatjuk: kérdésünkre Csirke Ferenc, a PVSK vezetőedzője gyakorlatilag az összes hátralévő mérkőzést (a pécsiekét és a riválisokét egyaránt!) lemodellezte. Ami persze nem meglepő módon a jelenlegi erőviszonyokból indul ki, ám a legfontosabb tézise egy mondatban összefoglalható: akkor ér valami a két idegenbeli győzelem, ha sikerül most szombaton megverni a Szegedet a Lauber Dezső Sportcsarnokban.

– Bár papíron még több csapat is odaérhet, azt gondolom, hogy mi küzdünk meg a Szegeddel a nyolcadik helyért – mondta el lapunknak a tréner. – Nagyon jó, hogy sikerült nyernünk a szombathelyiek ellen idegenben, de ha kikapunk szombaton a szegediektől, akkor ők megelőznek minket, s nekünk a következő fordulókban mindenképpen bravúrokra van szükségünk ahhoz, hogy előrébb lépjünk. Úgyhogy „egyszerű" a feladat: győzni kell, és kész.

Fontos megemlíteni, hogy a pécsiek jó formában vannak: hazai pályán utoljára két hónapja kaptak ki, s az azóta legyűrt gárdák között ott van a Paks, a Kecskemét és a Jászberény is. Úgyhogy egyáltalán nem lehetetlen küldetés megverni a Szegedet – még akkor sem, ha a csongrádi csapat az alapszakaszban 81-79-re győzni tudott a Lauberben. ■ F. Z.



FOTÓ: LÖFFLER P.

Csirke Ferenc jó folytatást remél

A negyedeket is nyerték

TEGNAPI SZÁMUNKBA *a lapzárta miatt nem fért be a szombathelyi mérkőzés statisztikája – ezt közöljük most.*

FALCO–PVSK

63-83 (18-19, 18-27, 14-19, 13-18)

FÉRFIKOSÁRLABDA-NB. I., *középszakasz, alsóház. Szombathely, 1200 néző.* **SZOMBATHELY:** *Vlahovic 9/3, Váradi B. 6, Perl 9, Mitchell 13, SZABÓ M. 16. Cs.: Will 8/6, Bognár, Simon L. 2. Vezetőedző: Andjelko Mandics.* **PVSK:** *NELSON 14, CSABAY 14/9, Bíró 6, BUDIMIR 25/9, Sarlija 11. Cs.: Halász 9/3, Bödör 2, Délity, Nagy 2. Vezetőedző: Csirke Ferenc.*

Sör lesz a szurkoláshoz

A PÉCSI SÖRFŐZDE ZRT. *évek óta a PVSK-Pannonpower támogatója, és tekintettel arra, hogy a szezon talán legfontosabb mérkőzése következik szombaton, szeretnék, ha minél többen szurkolnának a férfikosárcsapatnak. Hogy ezt a közös élményt még kellemesebbé tegyék, minden meccsre látogató szurkoló a belépésnél átvehet egy bónt, aminek fejében kap vagy egy pohár Szalon sört, vagy egy korsó alkoholmentes Radler Kontrollt. A szurkolásban kiszáradt torkokkal tehát ezen az estén valószínűleg nem kell majd számolnunk...*

RÖVIDEN

TÚRAKEDVELŐKNEK A Mecsek Egyesület falujáró túrája március 26-án, szerdán Kisnyárádra vezet. Indulás: Pécsről a távolsági autóbusz-pályaudvar 10-es kocsiállásáról a 9.20-as bajai buszszal. (Lánycsókról 10.10-kor indul járat Kisnyárádra.) Túravezető: dr. Lakatosné Novotny Sarolta. *(n)*

CSELGÁNCS A magyar szövetség elnökségének döntése értelmében tizenhatan képviselik a magyar színeket a montpellier-i felnőtt-Európa-bajnokságon április 24. és 27. között. A nőknél ott lesz a 70 kilósok mezőnyében az U23-as Eb-aranyérmes Szabó Franciska és 57 kg-ban a junior Eb-bronzérmes Szabó Katinka (mindkettő Varga Csepp Egerág). *(n)*

ASZTALITENISZ A Komló-Sport Kft. 11 éves versenyzője, Faragó Barnabás két éremmel tért haza első külföldi nemzetközi versenyéről. A szlovák nemzetközi újoncbajnokságon, Malackyban egyéniben a 9-16. helyen végzett, az U11-es DC csapatversenyben a magyar csapat tagjaként (Ócsai Mátéval) harmadik lett, az U11-es páros versenyben pedig szintén Ócsaival ezüstérmet szerzett. *(kma)*

KÉZILABDA A dán Viborgnak sikerült új támogatókat találnia, és a klubbal szimpatizálók segítségével is biztosítva van az idény befejezése. A klub anyagi gondokkal küzdött az utóbbi időben, de összejött a túléléshez szükséges 700 ezer euró, a jövő szezont azonban 30-35 százalékkal kisebb költségvetéssel tudják csak megtervezni. Hat jó játékosuk mindenesetre távozik. *(n)*

FUTSAL Befejeződött az NB I.-es bajnokság a fiú U19-es korosztályban. A PVSK a Déli csoportban indult, és a 3. helyen végzett. A Szeged lett az első, a Rubeola a második, a vasutas fiatalok mögött még két csapat található a tabellán. A legközelebbi futsalmérkőzés Pécsett jövő szerdán 11.30-kor lesz, a Lauber Dezső Sportcsarnokban a PTE az egyetemi és főiskolai bajnokság keretében lép pályára. *(n)*

Heidi Löke egy évet hosszabbított Győrben

Hivatalos már, hogy a Győri Audi ETO női kézilabdacsapatához a távozó Katarina Bulatovics helyére a vb-gólkirályné Susann Müller érkezik Lipcséből. A külföldi légiót erősíti a horvát Vesna Milanovic Litre is. Heidi Löke egy évvel hosszabbított. Szó van az orosz Anna Szen érkezéséről is.


HEIDI LÖKE

A döntőben kellett volna találkozniuk

KOSÁRLABDA A PEAC-Pécs és a PINKK-Pécsi 424 ma összecsap a Magyar Kupában

PÉCS–SZÉKESFEHÉRVÁR Mától vasárnapig Székesfehérváron rendezik meg a női kosárlabda Magyar Kupa nyolcas döntőjét, s a legjobbak között természetesen ott van a PEAC-Pécs és a PINKK-Pécsi 424 is.

K. Mayer A., Horváth L.

A Magyar Kupa az a sorozat, amelyben (ha nem is teljesen) borulhat a papírforma, amelyben a kicsit esélytelenebb azon az egy mérkőzésen megverheti a jobbat, s amelyen ennek megfelelően talán valamivel könnyebben fel lehet érni a csúcsra, érmet lehet szerezni, mint egy hónapokig tartó bajnoki sorozatban. Nem véletlen, hogy most minden olyan csapatnál dörzsölik a tenyerüket a játékosok, fogadkoznak, bizakodnak amelynél sanszot látnak arra, hogy nyernek.

A nyolc résztvevő közül erre négynek van esélye: a Sopronnak, a DVTK-nak, a PINKK-Pécsi 424-nek és a PEAC-Pécsnek. Kétségtelen, az erőviszonyok alapján nekik kellene játszaniuk az elődöntőket, ám a lebonyolítás igazságtalansága, hogy a négy közé jutásért már összekerültek a nagyágyúk. Naná, hogy a PEAC-Pécs a PINKK-Pécsi 424-gyel néz majd ma délután farkasszemet, míg a másik ágon a Diósgyőr a Sopronnal csatázhat az utolsó vérig – miközben ott van még a mezőnyben egy MTK, egy Szekszárd, egy ZTE, egy Cegléd... Nincs ez így jól!

De változtatni már nem lehet rajta, így hát kíváncsian várjuk, melyik baranyai együttes elődöntőzhet majd, sőt, nyugodtan kijelenthetjük, melyik döntőzhet – a mai mérkőzés után ugyanis egyenes az út a fináléba. A két csapat a 2013/2014-es szezonban eddig kétszer találkozott, a Közép-európai Ligában mindkétszer Zseljko Djokics együttese győzött.

De ez most az égvilágon semmit sem számít.



FOTÓK: LÖFFLER PÉTER
A két csapatkapitány, Nagy-Bujdosó Nóra (balról) a PEAC-Pécs, Iványi Dalma pedig a PINKK alapembere

Nyolc csapattal, három napon át, a tv-ben is lesz

A MAGYAR *Kosárlabdázók Országos Szövetsége idén újított: új rendszerben rendezi meg a női Magyar Kupát, a korábbi többfordulós kilírás helyett három napon keresztül, egy (semleges) helyszínen lesznek a negyeddöntők, az elődöntők és a helyosztók. A székesfehérvári sportcsarnokban nyolc csapat lép pályára, a mezőnyt a Közép-Európai Ligában szerepelt öt együttes (Diósgyőr, Cegléd, PEAC-Pécs, PINKK, Sopron), valamint az NB I. A-csoport alapszakasza első körének rangsora alapján még három gárda (Szekszárd, ZTE, MTK) alkotja. A győriek a szeptemberi buszbaleset miatt nem indultak.*

MŰSOR. PÉNTEK. *Negyeddöntők: MTK–Szekszárd, 13.00. PEAC-Pécs–PINKK, 15.30. ZTE–Cegléd, 18.00. Diósgyőr–Sopron, 20.30.* **SZOMBAT.** *Elődöntők: MTK/Szekszárd győztese–PEAC-Pécs/PINKK győztese, 17.30. ZTE/Cegléd győztese–Diósgyőr/Sopron győztese, 20.00.* **VASÁRNAP.** *Helyosztók. A 3. helyért: 14.15. Döntő: 16.45.*

A NYOLCAS *döntő valamennyi mérkőzését a Digi Sport Tv élőben vagy felvételről közvetíti, a mai PEAC-PINKK mérkőzést élőben adja.*

Kiemelt támogatók

A PEAC-PÉCS *női kosárlabdacsapatának vezetői a közelmúltban örömteli hírről számoltak be: sikerült újabb szponzori megállapodást kötni a Szerencsejáték Zrt.-vel és a Seres Gépipari és Kereskedelmi Kft.-vel. A megállapodás szerint a két cég a 2013/2014-es idény végéig kiemelt támogatója lett a klubnak. A megerősített együttműködésnek köszönhetően még stabilabbá vált az együttes gazdálkodása, ami jelentősen hozzájárulhat céljai megvalósításához.*

A KÉT *cég ezt megelőzően a PEAC-Pécs Európa-kupa-szereplésének kiemelt támogatója volt.*

Ezt várják az edzők

ZSELJKO DJOKICS, *a PEAC-Pécs vezetőedzője: – Nagyon erős ellenfelet kaptunk rögtön az első meccsre. Azóta, amióta legutóbb játszottunk a PINKK ellen, ők két új amerikai játékossal erősödtek, a szakmai stábjukhoz pedig érkezett Szentendrei Áron. Mi viszont különböző okok miatt elvesztettünk négy játékost, Latoya Williamset, Szanja Orozovicsot, Fűrész Diánát és Horváth Lillát. Igaz, jött két új külföldi, Ieva Kublina és Abby Bishop, előbbi azonban még nincs százszázalékos állapotban, utóbbi pedig csak két hete csatlakozott hozzánk. Vagyis újra kezdtük építeni a játékunkat, ami az irányítónk nélkül és a két új centerrel nagyon nehéz feladat. Úgy érzem, a PINKK most esélyesebb, de egy meccsen bármi megtörténhet: bízom benne, hogy van elég erő a csapatomban, és bízom abban is, hogy a kidolgozott taktikánk meghozza a várt eredményt.*

ROBERTO HERNANDEZ, *a PINKK vezetőedzője: – Izgalmas, nehéz mérkőzésre számítok, amelyet valószínűleg az aktuális forma dönt el. A két csapat körülbelül egyforma erősségű. Nekünk mentálisan fel kell nőnünk a feladathoz és maximális koncentrációra van szükségünk az első perctől az utolsóig. Az esélyes a PEAC, elvégre harmadik lett a Közép-európai Ligában, de mi szeretnénk felborítani a papírformát. A legújabb igazolásunk, Amber Holt ugyan kulcsember, sok függ tőle, ám egyedül nem dönthet el meccseket. Igazi csapatként kell működnünk a Magyar Kupában, akkor továbbjuthatunk a PEAC ellenében. Erre az is reményt ad, hogy sorozatban kilenc mérkőzést nyertünk meg egymás után. A legjobb összeállításban játszhatunk, nincs sérültünk, se betegünk, ilyen nagy fontosságú mérkőzés előtt a kisebb sérüléseket elfelejtik a játékosok.*

RÖVIDEN

DARTS A korábbi versenyek nagy sikereire való tekintettel március 22-én, szombaton ismét amatőr steel darts versenyt rendez a Pécsi Darts Club. A helyszín a Pécs Plaza, a nevezési határidő 9.30. *(kma)*

SAKK Bakonya-kupa amatőr villámverseny (43 induló). A-csoport: 1. Fülöp Csaba (Budapest), 2. Seres Sándor (Palotabozsok), 3. Bihercz Gábor (Mohács). B-csoport: 1. Jéhn Csaba (Komló), 2. Balázs András (Mohács), 3. Horváth Csaba (Szentlőrinc). Ifjúságiak: 1. Leipold Boglárka (Komló), 2. Gyenis Dénes (Siklós), 3. Csöndör Olivér (Pécs) *(n)*

TÁJFUTÁS A hagyományos országos idénynyitó versenyen, a Vértes hegységben, Várgesztes térségében, a kétnapos Spartacus-kupán pécsiek is rajthoz álltak és négy kategóriában győzelmet arattak. Eredmények. N35: 1. Rácz Eszter (POEÜ). N45: 1. Mátyás Ildikó (PVM). F70: 1. Varga György (POEÜ). F21Br: 1. Tóth Péter (PVSK). N16: 4. Pataki Réka (PVSK). N12: 4. Pataki Virág (PVSK). N60: 3. Tarján Ágnes (POEÜ). *(n)*

DZSÚDÓ A Pécsi Küzdősport SE eredményei a Kecskeméten rendezett felnőtt első osztályú magyar bajnokságon: 3. Bodó Bernadett (+ 78 kg), 5. Keller Bettina (52 kg). Edzők: Romváry Attila, Hodosi József. *(kma)*

TERMÉSZETJÁRÁS A Mecsek természetjáró múltjának jeles alakjára, Csokonay Sándorra, a „forrásépítők atyjára" emlékeznek egy túrával március 22-én, szombaton. Útvonal: Égervölgy–Szuadó-völgy–Égervölgy. Táv.: 10 km. Találkozás: Égervölgyben, a Teca mama kisvendéglő előtt. A túra 9 órakor indul. Túravezető: Baumann József. *(n)*

SPORTMŰSOR

KOSÁRLABDA Női Magyar Kupa, nyolcas döntő, Székesfehérvár: PEAC-Pécs–PINKK, 15.30. B 33 döntő, Pécs, Gandhi-csarnok, 10.00.

Újabb rangadót játszik otthon a Komló

KÉZILABDA A PVSE-nek hazai pályán mindenképpen le kell győznie az Ajkát

KOMLÓ–PÉCS Nagyon jó úton halad az éremszerzés, és a feljutás felé a Komlói Sport KC NB I. B-s férfi kézilabdacsapata. Farkas Attila együttese tavaszszal csak egyszer kapott ki, az éllovas Veszprém II. otthonában szenvedett vereséget, a többi öt bajnokiját megnyerte, így a második helyen áll.

Múlt hét végén könnyű feladatot oldottak meg Péter Szabó Dávidék, hiszen az utolsó előtti Ajkánál magabiztos (41-27) győzelmet arattak. Mérget mernénk rá venni, hogy most szombaton nem lesz ekkora különbség a két csapat között: a kék-fehérekre rangadó vár, az ötödik helyezett Dabast fogadják. A leendő vendégek mindössze két ponttal gyűjtöttek eddig kevesebbet a Komlónál, ősszel otthon le is győzték (27-25), vagyis óriási csatára van kilátás – nem kérdés, kiváló szurkolói előtt Farkas Attila csapata az esélyesebb, amely ha nyer, leszakítja riválisát.

Hazai pályán játszik a hétvégén a PVSE is, s Németh Attila tanítványainak vasárnap kötelező begyűjteniük a két pontot. Be is fogják: a vendég Ajkát otthon le fogják győzni, csak a különbség a kérdéses. A pécsieknek óriási szükségük van a pontokra, tavasszal ugyanis hat meccsükön eddig csak hármat gyűjtöttek. ■ K. Mayer A.


FOTÓ: LÖFFLER P.
Farkas Attila (középen) irányításával rangadót játszanak a komlóiak

Pécsett lesz a férfikézilabda négyes kupadöntő

PÉCS–BUDAPEST Igazi sportcsemegében lesz része sok pécsi szurkolónak, április 12–13-án ugyanis ismét a Lauber Dezső Sportcsarnokban rendezik meg a férfikézilabda Magyar Kupa négyes döntőjét, amelynek a sorsolását tegnap elkészítették az országos szövetségben. A tornán az elődöntőben a címvédő Veszprém a Gyöngyössel, a Tatabánya a Szegeddel játszik.

MŰSOR. Április 12., szombat. 14.00: Veszprém–B. Braun Gyöngyös. 16.00: Grundfos Tatabánya–Pick Szeged. Április 13., vasárnap. Bronzmérkőzés és döntő (a pontos időpontokról a televízióval történő egyeztetés után döntenek). ■ H. L.

HIRDETÉS
CORNER pénzváltó és zálogház
MoneyGram
Pécs, Rákóczi út 39/D
Tel.: 06-72/224-248
Nyitva mindennap: 8–21 óráig
www.cornergroup.hu

Pénznem (1 egységre)	Vétel	Eladás
EURO EUR	310,0000	314,9000
USA DOLLÁR USD	223,5000	228,9000
SVÁJCI F. CHF	253,5000	259,9000

Közületeket is kiszolgálunk!
Befektetési arany értékesítés!
Érvényben: 2014. március 20.
ZÁLOGHÁZ AJÁNLATA:
PORCELÁN FELVÁSÁRLÁS!
Cím: 7621 Pécs, Rákóczi F. u. 39/D
Tel.: 06 72/227-173
Nyitva: H-P: 8.30-17.30 Szo: 8.00-12.00
web: www.cornergroup.hu

2014. március 22., szombat • XXV. évfolyam, 68. szám. Ára: 160 Ft. Előfizetve: 112 Ft

Csorba Győző Könyvtár
Helyismereti Gyűjtemény
Folyóirattár Pécs

Új
Dunántúli Napló

KÖZÉLETI NAPILAP

WWW.BAMA.HU WWW.DUNANTULINAPLO.HU



KERESSE A BAMA.HU OLDALON!
HOVÁ MENJÜNK HÉTVÉGÉN BULIZNI?
– PROGRAMAJÁNLÓ
▶ WWW.BAMA.HU

TÖBB HÓNAPOS HERCEHURCA EGY CSERÉP NÖVÉNY MIATT
▶ 5. OLDAL

ÓRIÁSI CSATÁBAN GYŐZTE LE TEGNAP A PEAC-PÉCS A PINKK-E
▶ 15. OLDAL

HIRDETÉS

Szavazzon ajándékot
a legkisebbeknek és legnagyobbaknak!



Részletek a 12. oldalon
vagy a bama.hu oldalon

Pénzkereset tulipánokkal

KÜLFÖLDI IDÉNYMUNKA Egyre többen hagyják ki a közvetítőket



FOTÓ: THINKSTOCK

BARANYA A már hagyományos szőlőmetszés, spárgaültetés és eperszüret mellett idén már a holland tulipánültetvények gondozása is bővíti az idénymunkák lehetőségét a külföldre indulók előtt. Egyre többen hagyják ki a közvetítőket
▶ 2. OLDAL

Idén már le sem ültek egy asztal mellé Pécsett a nagy pártok

PÉCS Bár a Fideszt az április 6-i választások nagy esélyesének kiáltották ki közvélemény-kutatók, ha nyernek is, akadnak választókerületek, ahol jelöltjeiket megelőzhetik. Baranya 1. és 2. számú választókerületéről is így vélekednek elemzők. Lapunk a helyi politikai és társadalmi viszonyokat jól ismerőkkel folytatott beszélgetéseket, ez alapján próbált hátteret adni a választások előtt. Dr. Horváth Csaba politológus, a Pécsi Értelmiségi Klub elnöke nem érti, 24 év után hogyan fordulhatott elő, hogy vitaestjeiken nem jelenik meg a két legnagyobb szervezet jelöltje.
▶ 4. OLDAL

Aláírások: az Európai Unió társult Ukrajnával

KIJEV–MOSZKVA Két dokumentumra is aláírások kerültek pénteken, mindkettő a krími válsághoz köthető. Brüsszelben az Európai Unió csúcsértekezletének második napján elfogadták Ukrajna társulási szerződésének politikai részét. Moszkvában ekkor már elfogadta a parlament felső háza a Krími Köztársaság Oroszországhoz csatlakozását, és az ehhez szükséges alkotmánymódosítást, amelyet Vlagyimir Putyin államfő írt alá. A Kreml ezzel befejezettnek tekinti, hogy a Krím-félsziget és Szevasztopol Oroszország része lett.
▶ 8. OLDAL

EGY PERCBEN

IDŐJÁRÁS
Ma mérsékelt, néha megélénkülő délnyugati szél mellett napos, száraz időre lehet számítani Baranya megyében. Eső nem valószínű.
▶ 14. OLDAL

Szamba, Isaura és túró rudi

PÉCS A brazil önkéntes, Cecília de Moraes szerint Pécs az egyik legnyugisabb város a világon.
▶ 5. OLDAL

A sajtófotó becsülete

PÉCS „A szegénység engem mindig megérint" – mondta Müller Andrea, Pécs város idei sajtódíjasa.
▶ 5. OLDAL

TARTALOM

BARANYA	2. oldal
KORZÓ	5. oldal
GAZDASÁG	6. oldal
KÖZÉLET	8. oldal
MOZAIK	9. oldal
TV-MŰSOR	10. oldal
SPORT	16. oldal

PILLANATFELVÉTEL

Hogyan lehetne megelőzni a betöréseket a keleti városrészben?

FORRÁS: BAMA.HU

PÉLDÁUL

Megvolt a mi zsákosunk, Benedek napja, és láss csodát: olyan meleget hozott két barátjával a héten, amelyre már sokan vártak. Amerre csak jártam, mindenütt igyekeztek kihasználni az emberek a helyzetet, élvezni a fényt, a néha már-már izzasztó meleget. A parkokban, tereken, teraszokon, éttermek kerthelyiségeiben. A nagyobb zöldterületek megteltek, előkerültek a kockás plédek. Az autósok leengedték az ablakokat, a motorosok berúghatták kedvencüket, a biciklisek pólóban tekertek. És a legjobb az volt, hogy fiatalok, idősek, kicsik és nagyok, gazdagabbak és szegényebbek egyaránt így tettek. A legmegdöbbentőbb mondatot egy hajléktalan mondta egy társának: „Na látod, túléltük a telet". *B. A.*

Komoly árhullám is érkezhet a Dráván

OLVADÁS Rekordhoz közelítő mennyiségű a hó a folyó vízgyűjtő területein

BARANYA Akár komoly árhullám is kialakulhat a Dráván, figyelmeztet a katasztrófavédelem, ezért a védekezés előkészítése érdekében fokozott figyelmet fordítanak a veszélyeztetett települések felkészítésére. Az érintett önkormányzatok elvégezték a belterületi árkok karbantartását, ellenőrizték a zsilipek és átereszek állapotát. A védekezéshez szükséges eszközök, feltételek mindenütt rendelkezésre állnak. A folyó alpesi vízgyűjtő területein idén télen a felhalmozódott hóban tárolt vízkészlet megközelíti az elmúlt húsz év legnagyobb értékét. Az elmúlt hetekben a melegebb időjárás következtében a hó olvadni kezdett, illetve eső is esett, ami együttes hatására a folyón több alkalommal is árhullámok alakultak ki, de készültséget eddig nem rendeltek el.

Ha a vízgyűjtő területeken lassú lesz a felmelegedés és nem esik az átlagosnál több csapadék, akkor várhatóan áradások ugyan lesznek, de azok nem jelentenek veszélyt. Ellenben egy hirtelen felmelegedés és csapadékos időjárás együttes hatásaként viszont akár komoly árhullám kialakulására is van esély a következő néhány hónapban. ■ M. B.

Csónakázás a Balokány-ligetben

A VÍZ VILÁGNAPJA Tóölelésre és haltelepítésre is várják ma a családokat

PÉCS A Víz világnapja kapcsán, a Balokány-ligetben megtartandó programokról tartott tegnap sajtótájékoztatót Hoppál Péter, az oktatási és kulturális bizottság elnöke. Az önkormányzat, az Összefogás a Balokány-ligetért és a Tettye Forrásház Zrt. közös rendezvénye szombaton délelőtt 10 órakor kezdődik a megújult Balokány-ligetben, ahol különböző rendezvényekkel várják az érdeklődőket. A megnyitót követően ivókutat avatnak, majd kezdődik a tóölelés, illetve a halak vízbe engedése, a vízi játékok, vetélkedők, a kézműves-foglalkozások, amelyeken mindenki megépítheti a saját vitorlását, a bátrabbak pedig vízre szállhatnak egy csónakázás erejéig. Amennyiben a haltelepítés sikeresnek bizonyul, májusban hagyományos fajokat engednek majd a vízbe, ami az algák visszaszorítását is segíti majd.



FOTÓ: LÖFFLER PÉTER

A Balokányba szívesen kirándulnak a környék óvodásai is

Tavaly elkészült a közvilágítás kiépítése, átadták a Pepita épületét, rendezettebbé vált a tó környezete. Idén tavasszal újabb állomásához érkezett a liget megújítása, több egyeztetést követően újulhatnak meg a Pepita épülete előtti nézőtér padjai, szemeteseket és információs táblát helyeznek ki, amelyre az aktuális programokat is kihelyezik. ■ H. Zs.



JEGYZET



BABOS ATTILA

Mi ez, ha nem diliház?

RÉG VÁRTAM úgy hétfőt, ahogyan most április 7-ét. S tudom: nem vagyok egyedül kívánságommal.
BÁRMI IS történjék a következő hónapban, hatodikán a Nap ugyanúgy fog felkelni másnap. Bár biztos lesznek, akik majd úgy érzik, egy új, szép korszak kezdődik, vagy épp folytatódik. Nekünk a munkánk, vállaltan, hogy politikával, közélettel (is) foglalkozzunk, tudósítsunk, hírt adjunk, kérdezzünk, kritizáljunk, nem is szeretnék ez alól a jövőben sem kibújni. De az igazság az, hogy ami az elmúlt időszakban történt országosan és a régióban is, politikailag, „kampányban", kommunikációban, arra sok mindenre felkészült újságíróként sem lehetett számítani.
AZ ELMÚLT hetek, hónapok eseményei közt nem emlékszem egyetlen igazán értékes pillanatra sem: nagyon ritkán voltak jónak és igaznak tűnő-ható mondatok, de mind kizárólag olyan helyzetben hangzottak el, amelyek alapja, oka a mélységes csalódás, csalódottság, keserűség, hitvesztés volt.
EHHEZ KÉPEST személyeskedésről, sárdobálásról, vádaskodásról, öncélú és üres üzengetésről kellett, vagy kellett volna beszámolnunk, szinte csak a mellébeszélés ment, nyomokban sem lehetett őszinte pillanatot elkapni, saját gondolatot, nem unalomig ismételt, elcsépelt féligazságot hallgatni – senkitől sem. Az meg abszurdum, hogy még vitatkozni sem hajlandóak egyesek.
A KÖZÉLETET felháborító és mondvacsinált botrányok, félnótások, piti ügyek, szereplési vágytól, csúszópénzektől megrészegült senkiházik, kamupártok uralták, miközben vannak pártok, amelyeknek épp csak programjuk nincs. Mi ez, ha nem diliház?
SZÓVAL HAGYJANAK most már minket békén. Legalább őszig.

Tulipánra is szegődnek

IDÉNYMUNKA Akár egymilliós megtakarítással is kecsegtet a szezon

BARANYA Idén talán minden eddiginél többen indulnak külföldi idénymunkára a Dél-Dunántúl megyéiből. A hagyományos fogadó országok mellett új piacok is megnyíltak.

Kaszás Endre

A hazai agrár idénymunkások számára eddig jellemzően a németországi spárgaszezon nyújtott évről évre ismétlődő munkalehetőséget. Egy éve Dánia és Hollandia is megnyitotta ilyen tekintetben a kapuit. Egy közelmúltban tartott tájékoztató szerint idén munkavállalók ezrei indulhatnak útnak a nyugati gazdaságokba epret, málnát, borsót és sütőtököt ültetni, gondozni, majd szüretelni, vagy épp tulipánültetvényeket gyomlálni.

A rendszeresen utazó dunántúli idénymunkások már tudják, hogy a magyarokat megbízhatóságuk és az átlagosnál nagyobb munkabírásuk, megfelelő moráljuk miatt is szívesen fogadják. A tapasztalatok szerint érdekesen alakul a munkavállalók összetétele. Az útra kelők között két korcsoport, a még a családalapítás előtt álló, nem továbbtanuló huszonéves fiatalok, illetőleg a 45–50 fölötti középkorúak dominálnak. A lehetőség iránt elsősorban vidéki településekről, kisvárosokból érdeklődnek az emberek.

Az útra kelők gyakorlatilag fizikai munkára szegődnek, az ültetéstől a betakarításig minden munkafázisban dolgoznak a szezon idején. Mint megtudtuk, Hollandiában jelenleg 9 és 10 euró között mozognak az óradíjak, míg a havi kereset 1250 és 1600 euró (385–480 ezer forint) között alakul, de pl. Dániában ennél magasabb bérek (16-17 eurós/4900–5200 forint/órabérek) is elérhetők.

A megtakarítás lehetősége nagyban függ attól, hogy ki, milyen ellátást, szállást tud kialkudni magának. Van, aki teljes ellátással és ingyenes szállással egymillió forint felett tud félretenni 3-4 hónap alatt. A minél nagyobb megtakarítás érdekében sokan vállalkoznak arra, hogy a munkaterület mellett sátrakban, lakókocsikban élve töltik az idénymunka idejét.

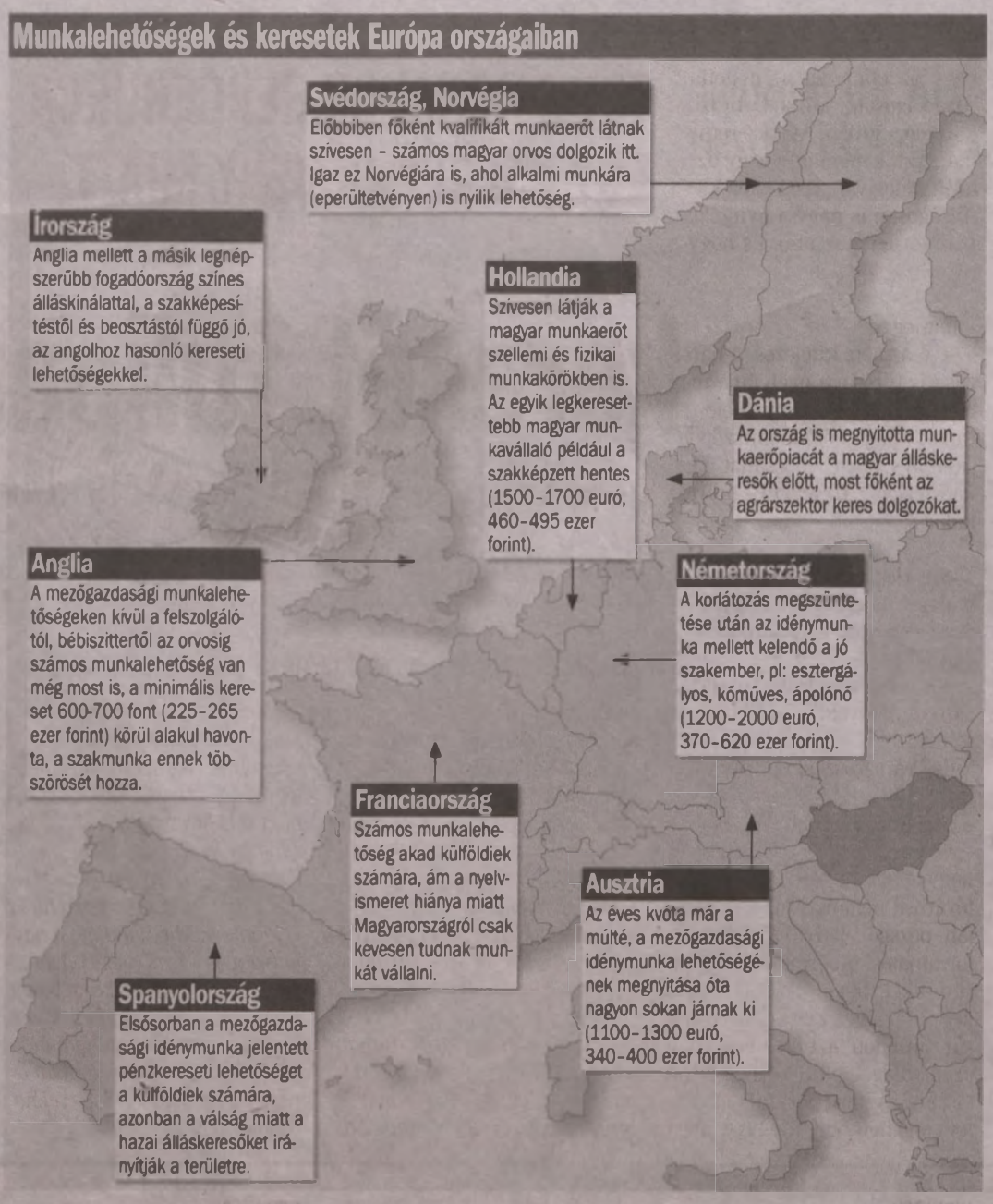

Ismerősök révén

LEGKORÁBBAN A *szőlőmetszésre induló idénymunkások kelnek útra, nagyobb létszámot azonban elsőként a spárgaszezon vonz Németországba, Luxemburgba, Hollandiába. Új trend, hogy a legtöbben már nem is munkaközvetítő segítségével indulnak útra: sokan a már kiépített kinti kapcsolataikat kamatoztatják, de ugyancsak sokan vannak olyanok, akik már kint dolgozó ismerőseik helyismeretét és kapcsolatrendszerét használják ki a külföldi munkavállalásuk olajozására. A visszatérők tudják, hogy fontos a legális munkavégzés, hiszen a feketemunka komoly büntetést és egyéb következményeket vonhat maga után.*

Vállalkoznak is

AMI A *tartós külföldi munkavállalást illeti, idén is Angliában dolgoznak a legtöbben. A szigetországban a legtöbb munkalehetőséget London és térsége tartogatja a vállalkozó szelleműek számára. Új jelenség, hogy a több éve már kint dolgozók már nemcsak alkalmazottként vállalnak munkát, egyelőre kevesen, de vállalkozást is indítanak a legkülönbözőbb profilokban. Ugyanez figyelhető meg a második legnagyobb befogadóként számon tartott német munkaerőpiacon is. Több magyar vállalkozás indít kinti érdekeltséget, egységet, mindenekelőtt az építőipar területén, de más profilokban is próbálkoznak.*

Itthon is lehetőség

AZ IDÉNYMUNKA *itthon is tartogat lehetőségeket, akár tíz százalékkal is csökkenhet az aktuális álláskeresők létszáma az elkövetkező hetekben egy másik kedvező tényező, a szezonális foglalkoztatás beindulásának köszönhetően. Bár a baranyai és tolnai szőlő- és bortermelő vidékeken már január óta csattognak a metszőollók, rövidesen a gyümölcsösökben és az ültetvényes gazdaságokban is megindul a munka, ami helyenként százas nagyságrendben szívhat fel álláskeresőket. A másik két fő terület az építőipar és a vendéglátás, ahol az időjárás jóra fordulásával szinte „automatikusan" nő az alkalmazotti létszám.*

HÍREK

Mohács EGYNAPOS ZÁGRÁBI látogatást szervez a Továbbtanuló Horvát Fiatalokért Alapítvány. A szervezet húsz éve segíti a hagyományok ápolását, az anyanyelvüket is megőrző diákok tanulását. A kerek évforduló alkalmából március 25-ig várják azoknak a jelentkezését a kirándulásra, akik az elmúlt két évtizedben az alapítvány támogatásában részesültek. *(mb)*

Dunaszekcső AZ ÖNKORMÁNYZAT erre az esztendőre szóló fejlesztési elképzelései között szerepel a központi park mellett az elöregedett járda felújítása is. A csaknem hárommillió forintba kerülő beruházást az adósság nélkül gazdálkodott önkormányzatoknak járó fejlesztési támogatásból valósítják meg. *(mb)*

Siklós DÖNTHETNEK A helyi képviselők a Táncsics utcai platánfasor védetté nyilvánításáról a jövő csütörtökön. A közelgő testületi ülés előzetes napirendjén legalábbis szerepel egy ezt célzó pont is. Mint megírtuk: a városban és az érintett utcában lakók is megosztottak a tekintetben, hogy szükség van-e a gyönyörű, de egyeseket zavaró ősfák fiatalítására. *(bsa)*

Szulejmán: könyv a kutatás eredményeiről

SZIGETVÁR „Szülejmán szultán emlékezete Szigetváron" című könyvben látott napvilágot a Publikon Kiadó gondozásában a Szigetvár és környékén folyó Szulejmán-kutatások szakmai háttere és minden eddigi eredménye. A kiadványt Dövényi Zoltán egyetemi tanár, a PTE TTK Földtudományi Doktori Iskola vezetője, Visy Zsolt egyetemi tanár és Pap Norbert, a Szülejmán Kutatócsoport vezetője, a PTE Kelet-Mediterrán és Balkán Központ igazgatója, illetve a város képviselőinek jelenlétében mutatták be a napokban Pécsett a Művészetek és Irodalom Házában. ■ K. E.

Portugieserek nemzetközi versenye

BORMUSTRA Tavaly a nyilvános kóstoló volt a legnépszerűbb program

PÉCS Második alkalommal szervezi meg a nemzetközi portugieser fajtaversenyt, a Portugieser du Monde-ot Pécsett a Zsolnay-negyedben A Pécsi Borozó szerkesztősége. A rendezvény első napján, április 25-én nemzetközi zsűri előtt mérkőznek meg a benevezett borok. Tavaly 4 országból 62 bort neveztek a versenyre, idén még több országból még több mintát várnak a szervezők. A rangos nemzetközi versenytapasztalatokkal bíró zsűritagok idén Németországból, Lengyelországból, Olaszországból, Szlovéniából, Horvátországból, Szerbiából és természetesen Magyarországról érkeznek.

A portugieser fajta egész Közép-Európában elterjedt, hívják kékoportónak, portugizernek, purtugizacnak, blauer portugieser-nek, portugiesernek, porthogese-nek, portugalske modrének, modrý portugalnak, sőt portugais Bleu-nek is.

A verseny legnépszerűbb programja kétségkívül a közönség számára is nyilvános kóstoló. Az E78 nagytermében április 26-án 15–20 óra között várják a portugieser-termelők az érdeklődőket, természetesen szinte mindenki hoz még egy-két bort az oportója mellé. A gasztronómiai élményfelelős Teleky Zoltán és a Zsolnay Étterem csapata lesz. ■ K. E.



FOTÓ: LŐFFLER PÉTER

A tavalyi rendezvényen is sokan voltak kíváncsiak a portugieserekre

Egy újabb egyszerű megoldás a bevallásra

BARANYA Még mindig talál egyszerű megoldást az, akinek személyijövedelemadó-bevallása nem a munkáltatója, és nem is a NAV közreműködésével készül – hívta fel az érintettek figyelmét az adóhatóság. Az úgynevezett csökkentett adattartalmú szja-bevallást május 20-ig nyomtatott és elektronikus formában is be lehet nyújtani a NAV-hoz.

Idén a csökkentett adattartalmú személyijövedelemadó-bevallás nyomtatott verziója csak hét oldal. Kitöltéséhez segítséget nyújt a dokumentum negyedik oldalán szereplő konkrét példa, amely a leggyakrabban kitöltött sorokra vonatkozóan megmutatja, hogy mely összeget, milyen összefüggés alapján, és melyik sorba kell beírni.

Az szja-bevallás csökkentett adattartalmú nyomtatványa bármely NAV ügyfélszolgálaton beszerezhető, illetve letölthető a NAV honlapjáról (www.nav.gov.hu). A honlapon elérhető kitöltő-ellenőrző program használatakor a 1353 számú bevallás előlapján lehet a csökkentett adattartalmú bevallást kiválasztani.

Akinek 2013-ban más olyan bevallásköteles jövedelme keletkezett, amelyet a csökkentett adattartalmú bevallásban megfelelő sor hiányában nem tud feltüntetni, annak a teljes adattartalmú 1353 számú bevallást kell kitöltenie. ■ K. E.

Brazil zászló, szamba, és Isaura

ELFOGADVA Cecília de Moraes hamar megszerette Pécset, de a nyelvet nehéznek tartja

PÉCS A pécsi Leőwey Klára Gimnáziumban dolgozik önkéntesként a brazil Cecília de Moraes, aki szerint Pécs az egyik legnyugisabb város a világon.

Fülöp Zoltán

– Önkéntesként érkeztem Pécsre, a Leőwey Klára Gimnáziumba. Az angol tanításában veszek részt, s besegítek azoknak a tanároknak, akik esetleg igénylik. S persze, ha a diákok kérik, akkor mesélek Brazíliáról is. S mielőtt megkérdi, igen, mindig nálam van ez a brazil zászló, amit az imént vettem elő a táskámból, szóval nem a mostani interjú miatt hoztam magammal – ha a hazámról kérdeznek, akkor előveszem, mert büszke vagyok rá.

– Miért pont Magyarországra jött? Mert kicsit nehéz elképzelni, hogy a világ túlsó végén olyan sokat hallott a mi hazánkról.

– Pedig hallottam, és csupa jót. Tanultunk is Magyarországról, igaz, inkább az Osztrák–Magyar Monarchiáról. Azt korán eldöntöttem, hogy egy izgalmasnak tűnő, folyamatosan változó közép-európai országba megyek majd önkénteskedni. Körbekérdeztem a barátaimat, néhányan már voltak Magyarországon, s csupa jót mondtak róla.

– Kíváncsian hallgatjuk, miket.

– Azt emelte ki mindenki, hogy az emberek itt nyitottak, barátságosak, minket, brazilokat meg különösen szeretnek. Igaz, azt is mondták, hogy azért télen hideg van, meg néha kicsit túlságosan is nagy a nyugalom, nem történik semmi. És hogy a nyelv nagyon nehéz.

– Tényleg az?

– Á, az nem kifejezés. A hangzása is furcsa, a nyelvtana meg még furcsább. Néhány kifejezést tudok csak: „köszönöm szépen" „kérem szépen", „bocsánat" „kakaós csiga", „túró rudi", „kürtős kalács".

– Hát, a legfontosabbak ezek szerint már megvannak. Az angollal azért elboldogul a hétköznapokban?

– A belvárosban simán. Ha vásárolni megyek, a legtöbb eladó mindent ért. A gondok inkább a külső városrészekben vannak.

– Elsőre hogy tetszett Pécs?

– Furcsa volt. Azt tudtam, hogy Pécs volt Európa kulturális fővárosa néhány éve, s ez alapján pezsgő életre számítottam, folyamatos programokkal, koncertekkel, fellépésekkel. Ahhoz képest eléggé visszafogottnak tűnt minden, azt éreztem, hogy ez a világ egyik legnyugisabb városa. Aztán persze felfedeztem a jó helyeket, úgyhogy most már tudom, hova kell menni, ha szórakozni akarok.

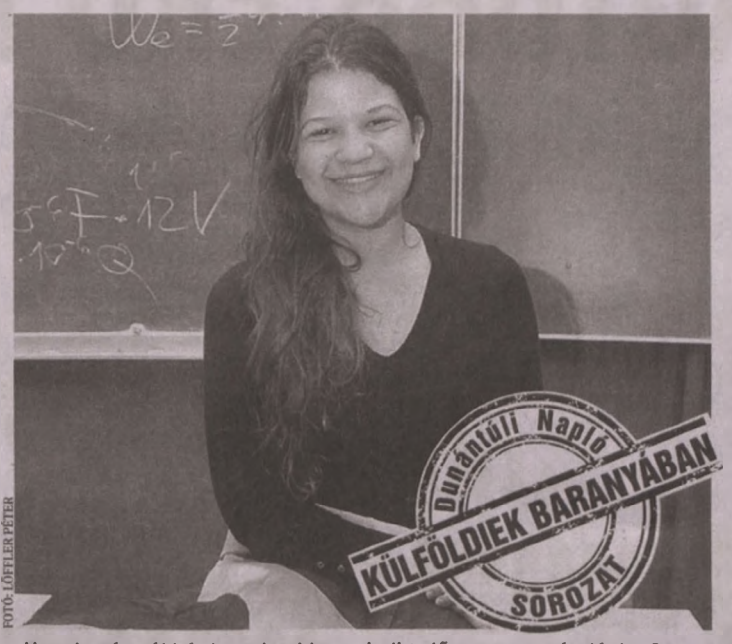

FOTÓ: LŐFFLER PÉTER

„Ha a hazámról kérdeznek, akkor mindig előveszem a zászlónkat"

– Ha már a szórakozás szóba került: a brazilokkal kapcsolatban az egyik visszatérő sztereotípia, hogy álmukból felkelve is tökéletesen szambáznak. Önnek eddig hányszor kellett bemutatnia a tudását?

– Hát, nem egyszer. Volt, hogy az egyik óra után kérte az osztály, hogy mutassak valamit. Mutattam. De ez nem kunszt, nálunk tényleg mindenki tud szambázni.

– Jöhet még egy sztereotípia?

– Persze. A szappanoperák?

– Igen, erre gondoltam, vagyis konkrétan egyre...

– Isaura?

– Hogy találta ki?

– Hallottam, hogy itt nagyon komoly kultusza van.

– Generációk kollektív emlékezetének része Isaura ártatlan bandzsítása, Leonció ármánykodása...

– Otthon is egy közkedvelt sorozat volt ez, rengetegen látták. Én már csak a felújított verziót néztem meg. Vagyis abba néztem bele néhányszor. Nem baj, ha a magyarok brazil tévésorozatokat néznek: van azok között néhány egészen jó is. Meg sajnos rengeteg egészen rossz. Szóval ha már sztereotípia, akkor inkább nyerjen a szamba.

Az Aranycsapat legendája nem csak szóbeszéd

HA BRAZÍLIA, *akkor foci: kikerülhetetlen a téma. Bár ahogy Cecília lapunknak elárulta, a magyar diákok valószínűleg több brazil labdarúgót ismernek, mint ő, azért neki is volt egy labdarúgással kapcsolatos, finoman szólva sem mindennapi élménye.*

– AMIKOR *kiderült, hogy Magyarországra jövök, a nagybátyám az egyik családi ebéd után félrehívott, hogy elmondja: az ötvenes években volt itt egy olyan csapat, amely a világ legjobbjának számított, s amelytől akkoriban a brazilok is csak tanulhattak. Én őszintén szólva erről még nem hallottam, de a lelkesedése lenyűgözött. Na, aztán megérkeztem ide, s az egyik nap szóltak, hogy a Leőwey vendége lesz Buzánszky Jenő. Nagyon megörültem ennek, még közös képet is csináltam vele, amit aztán haza is küldtem. Mit mondjak, a nagybátyám igencsak meglepődött, de persze roppant büszke is volt rám – soha nem gondolta volna, hogy az egyik családtagjának közös képe lesz egy valódi labdarúgó-legendával, az ő gyerekkorának egyik hősével.*

KRIMIHÍREK

A várrom kerítését bontotta meg a tolvaj

TELEFONON JELENTETTÉK be a rendőrségen, hogy csütörtökön délután Mecseknádasdon a Schlossberg kilátónál egy férfi megbontotta a várrom kerítését. A rendőrök elfogtak egy 52 éves mecseknádasdi lakost, akinél a házkutatás során az ellopott faanyagot megtalálták és lefoglalták. *(baa)*

Szombati tervezett traffipaxhelyszínek

Pécs és környéke	
07.30–09.00	Pécs, [illegible] utca
09.10–10.40	Pécs, Siklósi út
10.50–12.10	58-as fkl-i út Pécs–Pogány között
13.10–14.40	6-os fkl-i út, palárdi elágazó
14.50–16.20	Pécs, Nyugati ipari út
Mohács és környéke	
10.00–12.00	56-os sz. főút Udvar belterületén
13.30–14.30	5714-es út Pócsa belterületén
14.45–15.45	5701-es út Borjád belterületén
16.00–17.00	5701-es út, Bóly belterületén
Szigetvár és környéke	
09.00–11.00	67-es fkl. út Bolgárdi–Szentlőrinci
13.00–15.00	67-es fkl. út Szentlőrinc, Zrínyi u.
15.00–17.00	67-es fkl. út Antalosztelek
17.00–19.00	67-es fkl. út Boldogasszonyfa

Vasárnapi tervezett traffipaxhelyszínek

Pécs és környéke	
07.30–09.00	Pécs, Komlói út
09.10–10.40	6-os fkl-i út, Hird belterülete
10.50–12.10	6-os fkl-i út 188. km
13.10–14.40	Pécs, Hársfa út
14.50–16.20	Pécs, Üszögi út
Mohács és környéke	
10.00–12.00	5612-es sz. út, Erdősmárok
13.00–14.00	5607-es sz. út, Himesháza
14.15–15.15	5607-es sz. út, Szilágysomlyó
15.30–17.00	5608-as sz. út, Márfakémend
Szigetvár és környéke	
09.00–11.00	6-os fkl. út Bolgárdi–Bedegkeresztes
14.00–15.00	6-os fkl. út Nagypeterd–Kacsóta
15.00–17.00	6-os fkl. út Szentlőrinc, Jókai u.
17.00–19.00	6-os fkl. út Kacsóta, Kossuth u

További krimihírek olvashatók a **BAMA.hu** hírportálon

Újabb elemekkel egészült ki a Pécsi Értéktár

PÉCS Sajtótájékoztató keretében ismertette tegnap a városházán a Hungarikum Bizottság március 19-i határozatát Őri László, a Pécsi Értéktár Bizottság elnöke, ez alapján a Zsolnay-porcelán és kerámia elnyerte a Hungarikum minősítést. A bizottsági elnök szerint ez további pályázati lehetőségeket nyithat meg a város előtt.

Őri László beszámolt arról is, hogy a bizottság döntése alapján olyan elemekkel is bővült a Pécsi Értéktár, amelyek kevésbé ismertek, viszont komoly jelentőséggel bírnak a város szempontjából. Az értéktárba sorolták a Szentmiklós-hegyi szőlészeti kísérleti telepet, amely a Pécsi borvidék egyik meghatározó és legjelentősebb területe. A Klimó György könyvtár, amely Magyarország legelső nyilvános könyvtára volt, szintén kiérdemelte a bizottság szerint a megtisztelő címet. Apagyi Mária kottakönyve és a kreatív zongoratanulás módszertana szintén bekerült a Pécsi Értéktárba, csakúgy mint a Pécsi Kesztyű, amelynek gyártási alapjait 1861-ben tették le a városban.

Pályázatot is hirdetett a Pécsi Értéktár Bizottság az iskolásoknak, amelynek május 15-e a beadási határideje. A kiírók a helyi értékgyűjtés népszerűsítésére helyezik a hangsúlyt, olyan alkotásokat – rajz, festmény, fotó – várnak a diákoktól, amelyek pécsi értékeket ábrázolnak, híres embert, épületet, tárgyat, természeti környezetet. ■ H. Zs.

HIRDETÉS

pécsi nemzeti színház

2014. ÁPRILIS

Nagyszínház

1.	KEDD	19.00	**Szerelmi bájital** - Keddi bérlet
2.	SZERDA	19.00	**Bolha a fülbe** - Uray Tivadar bérlet
3.	CSÜTÖRTÖK	19.00	**Bolha a fülbe**
4.	PÉNTEK	19.00	**Bolha a fülbe**
5.	SZOMBAT	19.00	**Szerelmi bájital** - Somlay Artúr bérlet
6.	VASÁRNAP	17.00	**Szerelmi bájital** - Ötórai bérlet
7.	HÉTFŐ	19.00	**Mágnás Miska**
8.	KEDD	19.00	**Antigoné** - Szendrő József bérlet
10.	CSÜTÖRTÖK	19.00	**Bolha a fülbe** - Szalma Lajos bérlet
12.	SZOMBAT	15.00 és 19.00	**Diótörő** - Lázár Ervin bérlet A-B és Latinovits Zoltán bérlet
13.	VASÁRNAP	19.00	**Szerelmi bájital** - Mendelényi Vilmos bérlet
14.	HÉTFŐ	19.00	**A kőszívű ember fiai** - Szabó Samu bérlet
15.	KEDD	19.00	**A kőszívű ember fiai** - Keddi bérlet
16.	SZERDA	19.00	**A kőszívű ember fiai** - Kombinált 6-os bérlet A-B
17.	CSÜTÖRTÖK	15.00	**A kőszívű ember fiai** - Péter Gizi bérlet
18.	PÉNTEK	19.00	**A kőszívű ember fiai** - Sipos László bérlet
19.	SZOMBAT	19.00	**A kőszívű ember fiai** - Somlay Artúr bérlet
20.	CSÜTÖRTÖK	17.00	**A kőszívű ember fiai** - Ötórai bérlet
24.	PÉNTEK	19.00	**Szerelmi bájital** - Uray Tivadar bérlet
25.	SZOMBAT	19.00	**Mágnás Miska**
26.	HÉTFŐ	16.00 és 19.30	**Misina Táncegyüttes Jubileumi Gálaműsora**
28.	KEDD	19.00	**A padlás**
29.	SZERDA	19.00	**Bolha a fülbe** - Radnóti Miklós bérlet A-B
30.		15.00	**Bolha a fülbe** - Péter Gizi bérlet

Kamaraszínház

1.	KEDD	15.00	**Ágacska** - Herda János bérlet A
2.	SZERDA	19.00	**H-arcok** - József Attila bérlet A
3.	CSÜTÖRTÖK	15.00	**H-arcok** - József Attila bérlet B
5.	SZOMBAT	19.00	**39 lépcsőfok**
6.	VASÁRNAP	19.00	**39 lépcsőfok**
8.	KEDD	15.00	**Ágacska** - Móra Ferenc bérlet B
9.	SZERDA	19.00	**39 lépcsőfok** - Radnóti Miklós bérlet B
11.	PÉNTEK	19.00	**39 lépcsőfok**
12.	SZOMBAT	19.00	**39 lépcsőfok** - angol nyelvű feliratozással - with English subtitles
13.	VASÁRNAP	19.00	**39 lépcsőfok** - angol nyelvű feliratozással - with English subtitles
14.	HÉTFŐ	17.00	**A csengő** - József Attila bérlet A
18.	PÉNTEK	19.00	**Bányavakság**
19.	SZOMBAT	19.00	**Bányavakság** - Kálmán György bérlet
22.	KEDD	19.00	**Picasso kalandjai**
23.	SZERDA	19.00	**Picasso kalandjai**
25.	PÉNTEK	19.00	**Indul a bakterház**
26.	SZOMBAT	15.00 és 19.00	**Indul a bakterház**
27.	VASÁRNAP	15.00	**Indul a bakterház**
28.	HÉTFŐ	15.00	**Óz, a nagy varázsló** - Berze Nagy János bérlet A
29.	KEDD	15.00	**Óz, a nagy varázsló** - Berze Nagy János bérlet B
30.	SZERDA	19.00	**39 lépcsőfok** - József Attila bérlet B angol nyelvű feliratozással - with English subtitles

N. Szabó Sándor Terem

10.	CSÜTÖRTÖK	15.00 és 17.00	**Mesés Opera**
14.	HÉTFŐ	19.00	**Három kopasó** - Tornanek Nándor bérlet A
15.	KEDD	19.00	**Három kopasó** - Tornanek Nándor bérlet B
16.	SZERDA	19.00	**Három kopasó** - Kombinált 4-es bérlet A-B
17.	CSÜTÖRTÖK	19.00	**Három kopasó**

7621 Pécs, Színház tér 1. • Telefon: 72/512-675, 72/512-669, 72/211-965
E-mail: szervezes@pnsz.hu, jegy@pnsz.hu

www.pnsz.hu

HIRDETÉS

Miért nem jó az egészségügy?

TÖBB TÖRŐDÉS A szociális ellátás jelenti a biztonságot

Elöregedő falvak, szomorú szemű, beletörődött, magányosan élő idős emberek, akik csak abban reménykednek, hogy valaki rájuk nyitja az ajtót vagy szükség esetén beszerzi a gyógyszert. Nagy Attila, Sellye polgármestere, kistérségi elnök közvetlenül is megtapasztalja a mindennapi élet nehézségeit, első kézből találkozik a problémákkal, amikor megállítják az utcán, hogy segítséget kérjenek tőle. Mint mondja, különösen a hátrányos helyzetű térségekben élőknek nem csak a jövedelmük kevesebb, hanem elesettebbek, betegesebbek, éppen ezért több törődést és odafigyelést igényelnek.



Nagy Attila

– A sellyei kistérségben is nagyon fontos ez a kérdés. Mi a véleménye ezzel kapcsolatban?

– A legkiszolgáltatottabb ember a beteg ember. Több figyelmet, több törődést és nagyobb együttérzést igényelnek. Nekünk, akik vállaljuk a képviseletüket, egyetlen percig sem szabad elfelednünk, hogy az egészségügy milyen fontos kérdés az emberek számára.

– Hogyan alakult az egészségügyi ellátás kérdése?

– A környező településeken élő lakosság legnagyobb problémája a munkanélküliség és a munkahelyek hiánya mellett az elöregedés és az ezzel együtt járó egészségromlás. Sajnos, manapság már a nélkülözés miatt,a fiatalabb korosztálynál is tapasztalhatók az egészségi állapot romlásának jelei. Ezért kell különös figyelmet szentelnünk lakótársaink egészségügyi állapotának javítására, a betegségek időben történő felismerésére és megfelelő, gyors kezelésére.

– Mit tettek az egészségügyi ellátás érdekében?

– Létrehoztuk az Ormánság Egészségközpontot. Nagyon fontos feladat, hogy az Ormánságban is segítsük a beteg emberek gyógyulását egy modern, jól felszerelt, a korszerű követelményeknek megfelelő egészségügyi intézmény létrehozásával, amely az elmúlt időszakban már bebizonyította, hogy szükség volt erre a lépésre. Szükség van ilyen korszerű intézményekre, amelyekben jól diagnosztizálhatók a betegségek, a kórházaknak pedig teljes körű ellátást kell biztosítaniuk a rászorulóknak, a lehető legközelebb a lakóhelyükhöz. Nagyon fontos, hogy az egészségügyi intézmények stabil gazdasági körülmények között működjenek, hogy az ott dolgozók figyelmét ne a napi problémák, hanem az emberek gyógyítása kösse le. Ezért kell nekünk dolgoznunk, ezt kell szem előtt tartanunk a döntések meghozatalakor.

– Mi segítheti a vidéki idős emberek életét?

– Nagyon fontos intézmény a házigondozói rendszer és a falugondnoki szolgálat. Nagyon fontos, hogy a szociális ellátó rendszerünket ne hagyjuk meggyengülni, őrizzük meg a működésükhöz szükséges stabilitást, illetve fordítsunk nagyobb figyelmet a fejlesztésre, a betegekkel való törődésre. A házigondozás, a falugondnoki szolgálat meggyengülése a vidéken élők kiszolgáltatottságát növeli. Az egészségügyi intézmények, a szociális ellátás és a falugondnoki hálózat megfelelő működése jelenti a szociálisan hátrányos helyzetű emberek számára a biztonságot és a boldogulást, vagy a bizonytalanságot, a kiszolgáltatottságot és a reménytelenséget.

VOKS 2014 Nem kizárt, hogy Baranya 1. és 2. számú kerülete is billegő körzet – Politikai elemzők szerint itt nem tarol egyértelműen a választás fő esélyesének tartott kormányzó párt

A KÉT LEGNAGYOBB ERŐ HARCA DÖNT

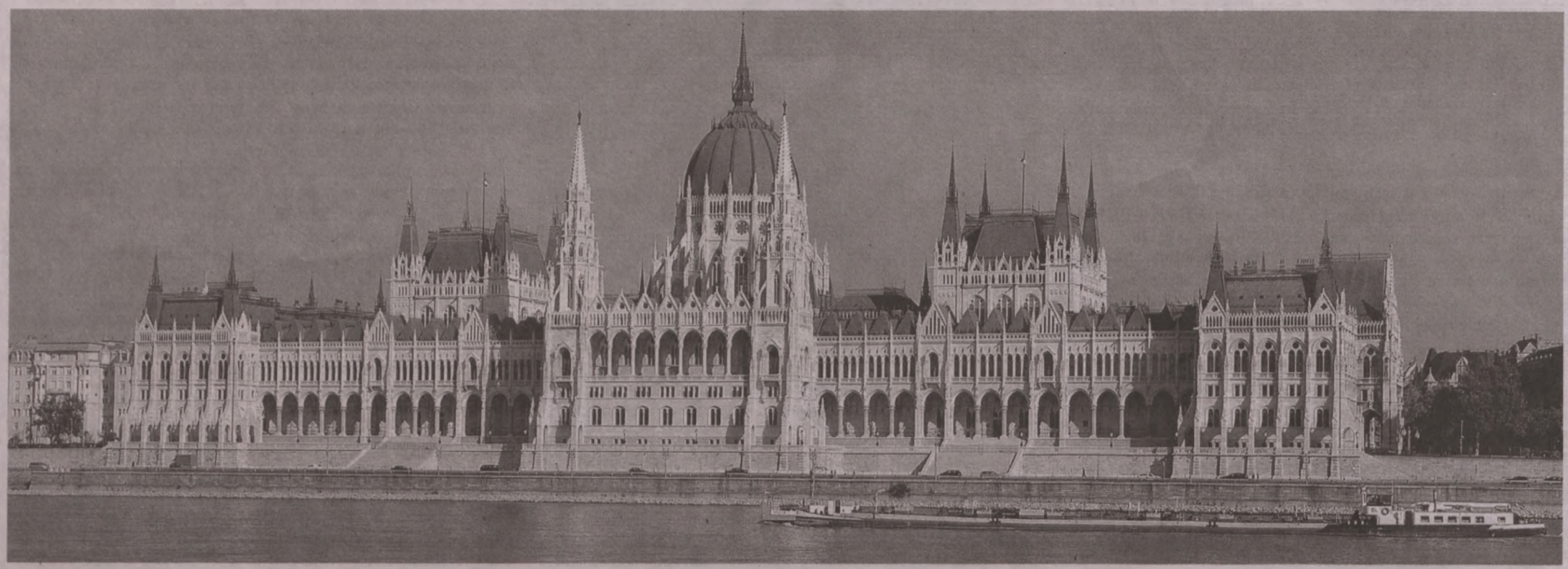

A Fideszt az április 6-i választás toronymagas esélyesének tartják a közvélemény-kutatók. Ha nyernek is, lesznek választókerületek, ahol jelöltjeiket megelőzhetik. Baranya 1-ről is ezt gondolják elemzők.

Babos Attila

„Pécs többször cserélt már gazdát ... valóban nem könnyű itt nyerni" – mondta Orbán Viktor a pécsi önkormányzat online lapjának, a PécsMa.hu-nak.

Abban minden megkérdezett elemző egyetértett, hogy a miniszterelnök elsősorban azon településeket keresi fel, amelyeket billegő körzetnek vélnek, vagy attól tartanak, a fideszes jelöltek elbukhatnak.

Hogy Baranya 1. számú választókerülete minimum billeg, azt a helyi politikai és társadalmi viszonyokat jól ismerők is így gondolják. Beszédes, hogy a napokban a kimondottan Fidesz-szimpatizáns Magyar Nemzet is azt hozta le elemzésében, hogy Pécset (Baranya 1. és 2. választókerületét) akár el is veszítheti a Fidesz. (Persze az is lehet, hogy csak mozgósítani akarják a szavazóbázist ezzel.) A meccs a Fidesz-KDNP, illetve a „Kormányváltás" jelöltjei, Csizi Péter és Tóth Bertalan között dől el. A többieknél az a kérdés, mennyi szavazatot tudnak megszerezni, gyengítve a két nagyot. A Baranya 1.-ben a helyi sajátosságok miatt egy-két kisebb párt országos átlag felett teljesíthet.

Ilyen a Szili Katalin által gründolt Közösség a Társadalmi Igazságosságért – habár a volt házelnök nem indul egyéniben. Ők a baloldalról vihetnek szavazatokat, ahogy a Szociáldemokraták is Tóthék mumusai. Tőlük Juhász István száll ringbe. Ő Toller László jobbkeze és városi elnök volt, Páva Zsolt 2009-es polgármesteri győzelme után elhagyta az MSZP-t, s gyorsan megalakított kisfrakciója 2010 előtt biztosította a többséget Pécsett Páváéknak.

Listáról bekerülni igazi esélye nem sokaknak van

Hogy Tóth esélyes lehet a győzelemre, sejteti, hogy egy ideje folyamatosan támadja őt a Fidesz. Ugyanakkor kérdés, hogy a baloldalnak hatalmas jobbegyenest jelentő Simon-ügy miként csapódik le itt. Tóth az MSZP országos elnökségébe került, országosan a párt egyik friss arca lehet – ha szerencséje van, listáról is mandátumot szerezhet: az országos listán huszonkettedik.

Csizi Péter ezzel szemben a Fidesz-listán 86., nem könnyű innen bejutni, így számára egyéni sorskérdés is az áprilisi választás. Ugyanakkor annak ellenére, hogy alpolgármester, parlamenti képviselő és útügyi biztos is, egyes, általunk megkérdezett Fidesz-szimpatizánsok sem elégedettek a választókerületen belüli ismertségével. Sikerként könyvelheti el a buszcsereprogramot, s persze bízhat a rezsicsökkentésben, a város adósságainak állami átvállalásában és pártja erős pozíciójában.

A Jobbik Baranyában, különösen Pécsett országos összevetésben nem túl erős, 2010-ben néhol az LMP is megelőzte. A Jobbik a kerületben a pécsi elnököt, Németh Zsoltot indítja. Ő területi listán jutott be a Parlamentbe, s a legaktívabb képviselők közt van, a Jobbik listáján csak 37., így kikerülhet a Parlamentből.

Az LMP négy éve a főváros után Pécsett szerepelt kiemelkedően (10 százalék felett), de tudomásunk szerint nincs olyan aktivistahálózatuk mint akkoriban, bizonytalannak tartják Parlamentbe kerülésüket az előrejelzések, viszont a baloldal gyengélkedése lökhet rajtuk. A 2010-ben 12 százalékot szerző Kóbor József fizikust, városházi képviselőt indítják.

Komló és Pécs korábban erős baloldali bástyának számított, de 2010-ben itt is nagyot bukott az MSZP. Most ismét nehéz dolga lehet a Fidesznek, pedig országosan ismert politikust indítanak.

Hoppál Péter, a Fidesz országgyűlési képviselője, szóvivője, pécsi elnöke és városházi frakcióvezetője mérkőzik meg a parlamenti székért Szakács Lászlóval, a „Kormányváltás" jelöltjével,Baranya 2. számú választókerületében. Hoppál Pécsett erős embernek számít, s miután szóvivő lett, ismertté is vált, ez erősíti a pozícióit. Ráadásul nincsenek balhés ügyei, a nem elkötelezett Fidesz-szavazók közt is szerezhet sok szavazatot visszafogott stílusával. A karnagy a pécsi Református Gimnázium igazgatói székét cserélte a nagypolitikára, és egyes hírek szerint államtitkár-helyettesi, akár államtitkári poszt várományosa is lehet – ha bekerül a Tisztelt Házba.

Ma a négy évvel ezelőtti hangulatra nem építhetnek

Négy éve a hagyományosan erős baloldali körzetekben, így Komlón és Pécsett is földcsuszamlásszerű Fidesz-győzelem született, most azonban már nem az MSZP kormányzásáról fognak ítéletet mondani a szavazók, és az új nagy választókerületben több történelmileg erős „balos" körzet van.

Szakács László nagykanizsai származású, Pécsett végezte a jogi egyetemet, akkoriban Komlón élt. Páva Zoltán polgármester és országgyűlési képviselő karolta fel, 2002–2010 közt alpolgármester volt, 2006–2010 közt az Országházba is bejutott. Mesterházy Attilával akkoriban, a parlament külügyi bizottságában barátkozott össze. Olyannyira, hogy ő lett kabinetfőnöke, valószínűleg ennek is köszönheti, hogy a biztos bejutónak számító 15. az MSZP országos listáján.

A politológus szerint nem csapták le a labdákat

A Jobbiknak eddig nem sok babér termett itt, de erősödhetnek 2010-hez képest. Jelöltjük Gyimesi Gábor pécsi középiskolai matematikatanár, városházi képviselő. Az LMP-nek nem feltétlenül tett jót az új választókerület, és a sok kis párt sem, de Keresztes László Lóránt baranyai elnök, képviselő ismét a párt országos átlaga felett teljesíthet.

Dr. Horváth Csaba pécsi politológus szerint bár Baranya mindkét pécsi központú választókerületében megszorongathatja a baloldal a Fideszt, végül itt is győzhet a jobboldal, míg a kispártok valószínűleg nem sok vizet zavarnak. Annak ellenére is így vélekedik, hogy szerinte túl sok eredményt a fideszes városvezetés Pécsett nem tudott felmutatni, s Komlón tán még rosszabb a helyzet. A választók szerinte inkább kudarcként értékelik a mögöttünk hagyott négy évet, ráadásul a megyeszékhelyen 2009 tavasza óta Páva Zsolték irányítanak, amiben Csizi Péter és Hoppál Péter országgyűlési képviselőkként is részt vettek. Pécsett a Déli Ipari Park egyelőre üresen áll, a biogázüzem még épül, nem döntöttek az autópálya meghosszabbításáról, a kertvárosi elkerülő út nem készült el, az Elcoteq bezárása utáni űrt nem sikerült betölteni. Ugyanakkor az ellenzék szerinte nem üti le a magas labdákat, sem helyi, sem országos ügyekben, pedig Pécsett a kormányzó párthoz és Páva Zsolthoz kötődik például az ingatlanadó-fizetési kötelezettség bevezetése.

(A 3-as és 4-es számú választókerületekről szóló elemzésünket lapunk hétfői számában olvashatják.)

Baranya megye, 1. számú országgyűlési egyéni választókerület jelöltjei



Szakszi Tamás, *SEM*
Szentes Richárd, *független jelölt*
Sárközi Lajos, *független jelölt*
Eckert Péter, *SZAVA*
Török Edina, *A Haza Nem Eladó Mozgalom Párt*
Erdélyi Sándor Mihály, *SMS*
Dr. Kóbor József, *LMP*
Juhász István, *Szociáldemokraták*
Tóth József, *JESZ*
Németh Zsolt, *Jobbik*
Csiszárné Nagy Erzsébet, *TEMPO*
Csizi Péter, *FIDESZ-KDNP*
Gyócsi Győző Roland, *független jelölt*
Dr. Tóth Bertalan, *MSZP, EGYÜTT, DK, PM, MLP*
Ördög Margit Rozália, *Független Kisgazdapárt*
Zilinszki Zita, *Magyar Cselekvő Párt*
Barna László István, *KTI*
Kissné Patkós Gyöngyi Hajnalka, *MCF*

Baranya megye, 2. számú országgyűlési egyéni választókerület jelöltjei



Gyimesi Gábor Jenő, *Jobbik*
Kiss Zoltán, *Magyar Cselekvő Párt*
Dallos Norbert, *MCF*
Dr. Hoppál Péter Tamás, *FIDESZ-KDNP*
Radányi Norbert, *SEM*
Parádainé Jászfi Viktória, *ÚDP*
Kitti János István, *KTI*
Petrecz Veronika, *ÚMP*
Dr. Szakács László, *MSZP, EGYÜTT, DK, PM, MLP*
Héjjas Illés Gábor, *JESZ*
Donáczi György János, *Független Kisgazdapárt*
Dr. Keresztes László Lóránt, *LMP*
Gavri Edit, *Szociáldemokraták*
György Zoltán Imre, *A Haza Nem Eladó Mozgalom Párt*
Sáfár Ferenc, *ÖP*

MOZI

Hétvégén a moziműsor ugyanaz. Vasárnap a Cinema Cityben az utolsó előadás elmarad.

APOLLÓ MOZI: **Vad szigetköz – A szárazföldi delta** (16.00), **Walessa, A remény embere** (16.00), **Szerelem a felhők felett** (18.00), **Viharsarok** (18.00), **Vijay és én** (20.00), **Idegen a tónál** (20.00).

CINEMA CITY: **A beavatott** (12.00, 14.45, 17.30, 20.15, 22.00), **A Grand Budapest Hotel** (felir., 10.30, 12.45, 15.00, 17.15, szo: 19.30, v: 20.30, 21.45), **Pofázunk és végünk** (10.30, 12.30, 14.30, 16.30, 18.30, 20.30, 22.30), **3 nap a halálig** (11.15, 18.00, 20.15, 22.30), **Mr. Peabody és Sherman kalandjai** (10.00, 14.00), **Mr. Peabody és Sherman kalandjai 3D** (12.00, 16.00, 18.00), **Need For Speed** (14.20), **Need For Speed 3D** (11.40, 17.00, 19.40, 22.20), **Szerelem a felhők felett** (10.15, 14.15, 18.30), **Mielőtt meghaltam** (felir., 15.45), **Vámpírakadémia** (13.00, 18.10, 20.20), **300 – A birodalom hajnala 3D** (15.30, 17.45, 20.00), **300 – A birodalom hajnala** (13.15), **Non-stop** (13.30, 17.15, 19.45, 22.15), **Műkincsvadászok** (19.30), **Pompeji 3D** (17.30), **Pompeji** (13.30), **Megdönteni Hajnal Tímeát** (12.15, 16.15, 20.00), **A Lego kaland 3D** (13.00, 15.15), **A Lego kaland** (10.45), **A mogyoró-meló 3D** (13.30, 15.30), **A mogyoró-meló** (10.15), **A Wall Street farkasa** (szo: 20.30, v: 19.30), **Vámpírakadémia** (22.00)., **Jégvarázs 3D** (11.15).

SZOMBAT

SZÍNHÁZ

BÓBITA BÁBSZÍNHÁZ (Felsővámház u. 50.): **Zimmezumm** – csecsemőszínház (10.00), **Mesekuckó** (10.00), **Terülj, terülj, asztalkám** – bábjáték (16.00), **bábkészítő foglalkozás** (17.00).

JANUS EGYETEMI SZÍNHÁZ (Zsolnay V. u. 16.): **Karamazov** – FÜGE produkció, vendégjáték (19.00).

PÉCSI NEMZETI SZÍNHÁZ (Színház tér 1.): **Bolha a fülbe** – bohózat (15.00, 19.00), **KAMARASZÍNHÁZ: Frankenstein-terv** – POSZT-nyertes színdarab (Proton Színház vendégjátéka, 19.00).

KONCERT

KODÁLY KÖZPONT (Breuer Marcell sétány 4.): **Pannon Filharmonikusok: Carmina Burana & Kobajasi** (18.00).

TURMIX

BALOKÁNY LIGET: Családi csónakázás. Az ivókút átadása (10.00), tóölelés (10.15), halak vizbe engedése (10.30), vízi játékok, vetélkedők (10.30–13.00), kézműves-foglalkozás (10.30–13.00), DIP Trió-koncert (11.00–12.00), csónakázás a tavon (10.30–16.00). A programokon való részvétel díjmentes.

PÉCSI KULTURÁLIS KÖZPONT SZIVÁRVÁNY GYERMEKHÁZA (Dr. Veress E. u. 6.): **Baranyai táncház-sorozat tánctanítással.** Néptáncoktatás, Kirch Zoltán: gyimesi magyar táncok (17.00–19.00), nyílt táncház: baranyai táncház, házigazda a Mecsek Táncegyüttes, kísérő: Tenkes Zenekar (19.00–21.00).

ZSOLNAY KULTURÁLIS NEGYED (E78): **Az európai fejlesztések nyílt napja 2014.** Programokból: Fitnesz Katus Attilával (9.30), Weisz Fanni siket szépségkirálynő előadása (11.00), Kisinasok kézművestanodája (14.00), Szélkiáltó együttes koncertje (16.00), Bakarasz együttes koncertje (17.30), Palya Bea: A Nő – lemezbemutató koncert (19.00), Planetárium: Barangolás a holdfényben (15.00), Kalandozás a csillagos égbolton (16.00).

VASÁRNAP

SZÍNHÁZ

PÉCSI NEMZETI SZÍNHÁZ (Színház tér 1.): **Bolha a fülbe** – bohózat (15.00), **KAMARASZÍNHÁZ: Frankenstein-terv** – POSZT-nyertes színjáték (Proton Színház vendégjátéka, 17.00).

TURMIX

ZSOLNAY KULTURÁLIS NEGYED (Planetárium): **Két kis üvegdarab** – az univerzum felfedezése távcsövön keresztül. A távcsőbe pillantva a planetárium közönsége felfedezi a Galilei-féle holdakat, a Szaturnusz gyűrűit, és a galaxisok spirális szerkezetét. A beszélgetések sorra veszik Galilei, Huygens, Newton, Hubble és sok más híresség felfedezéseit is. 25 perces, magyar nyelvű, teljes kupolás film, 8 éves kortól bármely korosztálynak (10.00).

A programokat a következő e-mail címre várjuk: **KORZO@DUNANTULINAPLO.HU**

Újra becsületet szerzett a sajtófotónak

MÜLLER ANDREA „A szegénység, a kiszolgáltatottság engem mindig megérint”

Pécs város sajtódíját idén a Dunántúli Napló egykori, a Pécsi Hírek jelenlegi munkatársa, Müller Andrea vehette át kiemelkedő fotóriporteri tevékenységéért.

Mészáros B. Endre

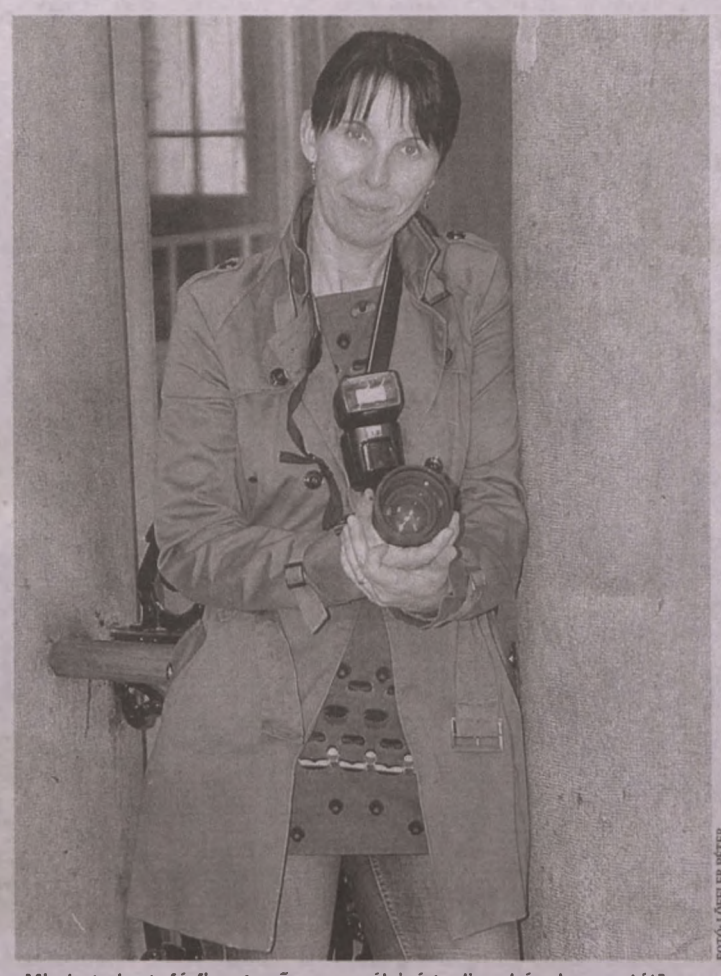

FOTÓ: LÖFFLER PÉTER

„Mindegy, hogy férfi vagy nő, a személyiség adja a képek zamatát”

– Lehet, hogy hölgy még soha nem kapta meg ezt a díjat?

– Én inkább azért tartom nagy megtiszteltetésnek, mert fotósnak ritkán adnak ilyen elismerést. Vagyis azt remélem, ez nemcsak rólam szól, hanem a város valamennyi fotóriporteréről és operatőréről. Maradhasson meg a szakma becsülete egy olyan világban, ahol mobiltelefonnal bárki készíthet ma már képeket. A hölgykérdés pedig azért lehet fontos, mert a munkám legnehezebb része összhangba hozni a családi és a munkaköri feladatokat.

– Mit őrzöl még a naplós évekből?

– Kereken tíz esztendőről van szó, s csak azért váltottam hetilapra, mert nagyon vágytam családra és gyerekre. Persze az online megjelenéssel gyakorlatilag most is napilapszintű az időbeli lekötöttségem. Viszont felejthetetlen az az évtized. Hobbifotósként kezdtem, de Mitzki Ervin, Báling József, Grünwald Géza, Dunai Imre és még jó néhány közismert újságíró, valamint fotós rengeteg időt áldozott rám, s olyan dolgokat tanított meg, amelyekből ma is táplálkozom.

– Létezik női látószög a fotózásban?

– Mindegy, hogy férfi vagy nő kattogtatja a gépet, a személyiség adja a képek zamatát. Talán én egy kicsit érzékenyebb vagyok a dolgok lélektani és szociális megközelítésében. A szegénység, a kiszolgáltatottság, a fájdalom engem mindig megérint.

– Kedvenc témád?

– A kultúra. Azért is lettem fotós, mert iszonyatosan vonzanak a művészetek. Rajztudásom, hallásom szinte semmi, táncolni, énekelni nem tudok, így egyedül ez az út maradt, hogy felszínre törjön a kreativitásom.

– Miért nincsenek önálló fotókiállításaid?

– Mert szerintem egy fotótárlat nem lehet öncélú. Az én képeim háromnegyede pedig valamelyik sajtóorgánumban biztosan megjelenik. Volt egyébként egy kiállításom a gyermekonkológia életéről, ahol három hónap történéseit rögzítettem. Akkoriban ugyanis nem volt még anyaszállás, és ezzel a tárlattal próbáltuk felhívni a figyelmet a fontosságára.

– Van meg nem valósult szakmai álmod?

– Amikor egyszer nyugdíjas leszek, szeretnék dokumentarista képeket csinálni. Tájegységek szokásairól, hagyományokról, néprajzi érdekességekről.

Húsz éve csinálja már, de még mindig tanul

MÜLLER ANDREA *1969-ben született Pécsett. A Nagy Lajos Gimnáziumban érettségizett, idegenvezetőnek tanult, külkereskedelmi iskolába járt, majd a Dunántúli Napló fotórovatához került 1993-ban, ahol 10 évet dolgozott. Közben elvégezte az Axel Springer újságíró-iskolát, s jelenleg is jár egy fotóskurzusra Budapestre, ahol Jung Zseni, Korniss Péter szakmai titkait igyekszik ellesni. Az önkormányzati hetilapnál, a Pécsi Híreknél 2003 óta fotóriporter. Férje, Milán gyógymasszőr, két gyermekük van, Zsófi 8, Milánka 6 esztendős.*

Király utcai Verskirakat s koncertek egész héten

Még mondja valaki hogy nincs élet a pécsi Király utcában! A Design Labor és a Pécsi Animáció Története kiállítás (Király u. 24.) állandó programja a Kazinczy Sarok – Verskirakat, mely az épület keleti kirakatát tölti meg újra és újra a Hónap Versével. Egy ismert magyar költő kiválasztott művéhez Fási Tímea Tekla festménye párosul, és a következő vers leleplezése ma 17 órakor lesz. Ugyanitt 18 órától Még nem elég címmel Battyányi-Nagy Annamária (a veszprémi TIT Váci Mihály Irodalmi Színpad tagja) önálló előadói estet ad a 19–20. századi magyar irodalom legnagyobb költőinek munkáiból, csipetnyi zenével fűszerezve. A Szalaiusz Blues&Jazz Club (Király u. 21.) pedig alig másfél hónapja üzemel, de estéről estére megtelik mindig közönséggel és élő zenével. Az elkövetkező egy hétben a programja: ma: DIP Trió; március 26-án, szerdán: Tres Hombres Band (Barcs), 27-én, csütörtökön: Fekete Bárány (Bőly); 28-án, pénteken: Solid Rock Trió (Pécs); 29-én, szombaton: Grinders&Fekete Kálmán (rock 'n' roll party). ■ M. B. E.

Sztárénekesekkel ünnepel a tízéves pécsi Árkád

Születésnapi programsorozat zajlik március 21–30. között az Árkád Pécs Bevásárlóközpontban, miután 10 esztendeje, 2004. március 31-én nyitotta meg kapuit az épület. A jubileumot ingyenes kultúrprogramokkal és nyereményjátékokkal teszik a közönség számára emlékezetessé. Az elmúlt 10 év alatt az Árkád számtalan eseményt kínált a művészet minden területén a koncertektől kezdve a tematikus fesztiválokig, de ünnepeltek itt például állatbarátok és sportrajongók is. A bevásárlóközpont most 10 napon keresztül keresi az „Árkád vásárlóját” nyereménysorsolásokkal, miközben sztárfellépők műsorával várja a baranyaiakat.

A részletes program: ma 18.00: Csepregi Éva, holnap 15.00: Cocktail Band – slágerek a nyolcvanas évekből, hétfő 18.00: Fluor Tomi, kedd 18.00: Beatlingers, szerda 18.00: Meglepetés, csütörtök 18.00: Children of Distance, péntek 18.00: Vivat Bacchus, jövő szombat 18.00: Immigrants, jövő vasárnap 14.30: Tamás Éva játéktára. ■ M. B. E.

SMS



WALD KATA ROVATA

Olvasószolgálatunk elérhetőségei

Cím: Dunántúli Napló, 7601 Pécs, Pf. 134

E-mail: waldk@dunantulinaplo.hu

SMS: 30/35-11111

Telefon: 06-80/200-088, hétköznap 8.00–10.00-ig díjmentesen hívható.

Hírszerkesztő: Babos Attila. Telefon: 72/505-000, fax: 72/505-068. **Hírügyeletes** szombaton 18.00-tól 19.00 óráig: Schneider Gábor lapszerkesztő. Vasárnap 14.00-től 16.00 óráig: Mészáros B. Endre újságíró.

„KÖZMUNKÁSOK”: Uránváros egyik játszóterén hetente megjelennek a közmunkások. Elvileg azért jönnek, hogy takarítsák a közterületet. Ezzel szemben ablakomból azt látom, hogy órákig a játszótér padjain ücsörögnek, beszélgetnek, és ami a legbosszantóbb, hogy a cigarettacsikkjeiket a homokozóba dobálják. Nincs esetleg valaki, aki felügyelné, hogy mit is csinálnak a köz munkásai munkaidejükben?

„ANYUKA”: Még a választások előtt javasolnék képviselőjelöltjeinknek egy sétát Pécsett a Hársfa úttól a belvárosba. Kritikán aluli a járda minősége.

„KÖSZÖNÖM”: Március 6-án a Kodály Központban hangverseny után elvesztettem fél pár fülbevalómat, ami pótolhatatlan emlék volt számomra. Nagy örömömre szolgált, hogy egy becsületes ember megtalálta és leadta a recepción. Köszönöm az ismeretlennek, és örülök, hogy vannak becsületes emberek!

„SLUSSZKULCS”: Kocsikulcsot találtam Pécsett, a Zsolnay-szobor környékén. Átvehető a fogászati klinika portáján.

„S. F.”: Lehet, hogy egy-két autóbusz piszkos, de a legtöbb tiszta.

(A szerkesztőség fenntartja magának a jogot, hogy a beküldött SMS-ek közül válogasson, a leveleket rövidítve, szerkesztve közölje. Az írásokat nem őrizzük meg és nem küldjük vissza.)

VÍZÁLLÁS

Mohács	234 cm, áradó, 10,5 fok,
Őrtilos	57 cm, apadó, 9,5 fok,
Barcs	85 cm, áradó, 10,4 fok,
Szentborbás	174 cm, apadó, 10,6 fok,
Drávaszabolcs	228 cm, apadó, 10,1 fok.

POSTABONTÁS

Óriás(tábla)-lehetőség a megújulásra!

A 2010-es közterületi beruházások adatait úgynevezett projekttáblák hirdetik évek óta az adott helyszíneken. Ilyen helyszín például a Búza tér – Király utca csomópont és Havihegy is. A brutális méretű, tizennégy négyzetméteres táblák sokszor nem teljesen illeszkednek a környezetbe, de fontos funkciót láttak el, szerepük vitathatatlan.

Sajnos mára egyik-másik tábla nagyon megkopott, a felhelyezett öntapadós fóliák foszladoznak, csúnya látványt nyújtanak. A komoly problémát igazából az jelenti, hogy az egyébként is kevés turista ebben a szép környezetben egy oda nem illő, mára már funkció nélküli, elhasznált dolgot lát.

Komoly beruházási értéke van egy-egy ilyen táblának. A gyártással, kihelyezéssel elérheti a 300-350 ezer forintot is, ezért azok kihasználásával és az idegenforgalom céljaiba állításával komoly költséget lehet megtakarítani, és a negatív megítélést könnyen el lehet kerülni.



Egy hangulatos képre vagy az érdeklődőket információval ellátó üzenetre nagy szükség lenne. (A képen egy ilyen vázlatos terv látható.) Ez a ráfordítás már ötven-hatvanezer forintból is megvalósítható.

Mondjuk el a városlakóknak, hozzánk látogatóknak, hogy mire vagyunk büszkék, mik a város értékei! Ez nem sokba kerül, és ha változás lesz ezen a területen, örömmel fogjuk látni, hogy a város megítélésében is pozitív változások lesznek. A város „eladáshelyi” marketingje tehát kis ráfordítással a negatívból pozitívba váltana.

SIMON ATTILA, A HÉTFŐ PR- ÉS REKLÁMÜGYNÖKSÉG KOMMUNIKÁCIÓS SZAKÉRTŐJE

A BUX index alakulása

(pont)

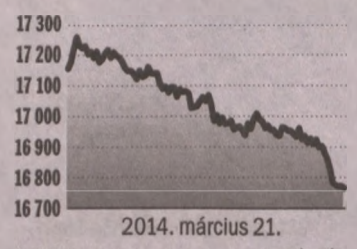

VG-GRAFIKA FORRÁS: BÉT

Nyertesek

Részvény	Utolsó ár (Ft)	Változás (%)	Millió Ft
RABA	1 290	2,38	19
RICHTER	3 887	1,75	2036
MTELEKOM	309	0,98	1165
APPENINN	205	0,49	16
CIGPANNONIA	236	0	5

Vesztesek

Részvény	Utolsó ár (Ft)	Változás (%)	Millió Ft
FHB	906	-2,58	217
PANNERGY	346	-2,26	5
OTP	3 891	-2,11	6154
MOL	11 950	-2,05	2625
SYNERGON	188	-1,05	7

FORRÁS: BÉT

BÉT-áruszekció

(forint/tonna, 2014. március 21.)

	Dátum	Új elsz. ár (Ft)
Malmi búza	2014. máj.	56 700
Malmi búza index	2014. máj.	56 700
Takarmánybúza	2014. máj.	52 200
Takarmánykukorica	2014. máj.	51 500
Tak.kukorica index	2014. máj.	51 500
Takarmányárpa	2014. aug.	50 600
Olajnapraforgó	2014. okt.	97 000
Olajnapraforgó index	2014. okt.	97 000
Repce	2014. máj.	103 000

FORRÁS: BUDAPESTI ÉRTÉKTŐZSDE

MNB-árfolyamok

Hivatalos devizaárfolyam 2014. március 21-én:

€/Ft	313,00	1,10 Ft
$/Ft	226,97	0,59 Ft
CHF/Ft	256,95	0,84 Ft
€/$	1,3786	0,0006 USD

Valutaárfolyamok

(forint/euró, 2014. március 21.)

	VÉTELI	ELADÁSI
Budapest Bank	302,15	320,83
CIB Bank	299,04	323,96
Citibank	299,15	324,07
Erste Bank	302,82	320,26
FHB Bank	302,66	320,74
K&H Bank	303,30	320,78
MKB Bank	301,65	320,95
OTP Bank	303,85	321,35
Raiffeisen Bank	303,11	321,85

Nagyra nőtt kötvényalapok

BEFEKTETÉS Amíg a hozamok csökkennek, emelkedhet a vagyon

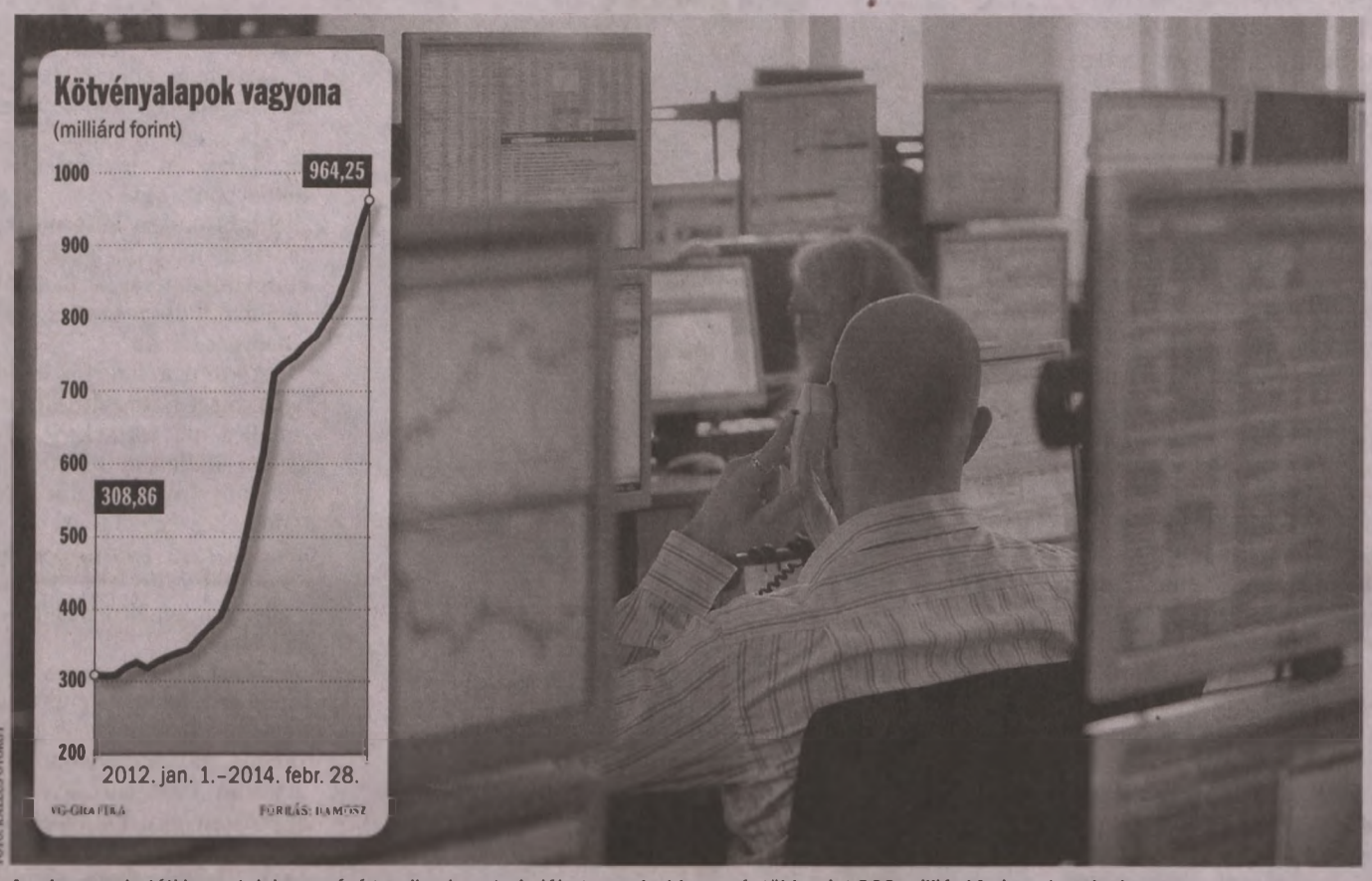

Az alacsony betéti kamatok is vonzóvá teszik a konstrukciókat, amelyekben már több mint 900 milliárd forintot kezelnek

A kötvényalapok vagyona lassan megközelíti az ezermilliárd forintot. A lakosság havonta több tízmilliárd forintot csoportosít át betétekből a magas visszatekintő hozamú konstrukciókba. A jövőbeni hozam valószínűleg szerényebb lesz, de még mindig megérheti kötvényalapba tenni a pénzt.

Herman Bernadett

Szűk két év alatt megháromszorozódott a kötvényalapok vagyona a Befektetési Alapkezelők és Vagyonkezelők Magyarországi Szövetségének (Bamosz) adatai szerint. A kötvényalapok vagyona 2012 közepe óta minden hónapban növekedett, 2012. májusában 318,5 milliárd forint volt ezekben a konstrukciókban, az idén február végén ennek már több mint a háromszorosát, 964,3 milliárd forintot kezeltek. Miközben a külföldi befektetők az idén már elkezdték kivonni a pénzt a magyarországi állampapírpiacról, ezek az alapok továbbra is kedveltek, januárban több mint 50 milliárd, februárban pedig 40 milliárd forintnyi – zömében lakossági – friss megtakarítás áramlott beléjük.

A legnagyobb kötvényalapok vagyona már százmilliárd forintos nagyságrendű. A legtöbb pénz az OTP Optimában van, 346 milliárd forintot kezelnek benne. Ez egyébként nem történelmi csúcs, 2005-ben az alap vagyona az 500 milliárd forintot is meghaladta, a válság legsötétebb pillanataiban, 2009 elején viszont még 40 milliárd forint sem volt az alapban. A második legnagyobb kötvényalap az Erste Kamatoptimum, amelyben több mint 115 milliárd forintot kezelnek, de tekintélyes vagyon gyűlt össze a Budapest I. Állampapír vagy a Raiffeisen Kamat Prémiumban is.

A szakértők szerint az alacsony kamatkörnyezet miatt folyik sok pénz a kötvényalapokba. „Ezeknél a múltbeli hozamok még mindig attraktívabbak a jelenlegi betétkamatoknál" – magyarázza Forián Szabó Gergely, a Pioneer Alapkezelő befektetési igazgatója. A Bamosz adatai szerint az elmúlt 12 hónapban a rövid kötvényalapok 5-7, a hosszúak 6-9 százalék körüli hozamot értek el, eközben a bankok általában legfeljebb 2-3 százalékos kamatot fizetnek a betétekre. A jövő persze nem biztos, hogy hasonlóan jól alakul majd. „A visszatekintő hozamot nagy valószínűséggel nem lesznek képesek az alapok produkálni" – mondja Szalma Csaba, az OTP Alapkezelő befektetési igazgatója.

Mindennek ellenére a kötvényalapok még mindig jó befektetésnek bizonyulhatnak a szakemberek szerint. Forian Szabó szerint a kötvényalapok mellett szól a meredek hozamgörbe, az alapkezelők a hosszabb papírokkal 5-6 százalékos hozamot is elérhetnek, ha más eszközöket, devizapozíciókat is tartanak, akkor pedig akár még ennél többet is. A lakosság ugyan főleg rövid kötvényalapokat vásárol most, Forián szerint viszont a hosszú kötvényalapok magasabb hozammal kecsegtetnek, igaz, ezeknél a kockázat is magasabb, alapvetően több éves távra ajánlhatók a befektetőknek.

Hogy meddig tarthat a tőkebeáramlás a kötvényalapoknál, a szakemberek még nem tudják megmondani. „A múltban akkor kezdődött meg a kiáramlás, amikor a betétek kamata a visszatekintő hozamoknál lényegesen magasabb lett" – magyarázza Szalma Csaba. Egyelőre viszont csökkennek a hozamok, és a bankbetétek kamata sem emelkedik.

Újabb dollárkötvényt bocsájtottunk ki

ÖT- ÉS *tízéves dollárkötvényeket bocsátott ki a minap Magyarország a Reuters és a Bloomberg híradása szerint. Ötéves dollárkötvényből egymilliárd dollár értékben adott el az állam, tízéves kötvényből pedig 2 milliárd dollárért.*

MINDKÉT KÖTVÉNYT *alacsonyabb kamattal sikerült eladni az előzetesen tervezetthez képest. Az ötéves devizakötvényt a hasonló futamidejű amerikai kincstárjegy fölött 287,5 bázispontos felárral tervezték eladni, de a kamatfelár végül 260 bázispont lett.*

A TÍZÉVES *papírnál 312,5 bázispontos felárral terveztek, ami végül 287,5 bázispont lett.*

JÓ TANÁCS

Mégsem kell, kérem vissza az árát!

HOL A PÉNZEM? Olvasónk tankönyvet vásárolt gyermekének, aki végül nem kezdte meg a tanévet. A hölgy szeretné visszakapni a pénzt a tankönyvellátó cégtől, amire telefonon ígéretet is kapott. Az összeget végül nem adták vissza.

A HÖLGY elküldte a cégnek a befizetési csekk fénymásolatát, a tanulói jogviszony megszűnését igazoló dokumentumával együtt, erre viszont semmilyen választ nem kapott.

OLVASÓNK MEGTEHETI, hogy személyes találkozót kér a cég vezetőjétől, elmondja neki a problémáját, hivatkozva a telefonon tett ígéretre. Elképzelhető, hogy a főnök ezt méltányolni fogja.

DE A fogyasztóvédelmi törvény szerint ha valaki megvásárol egy terméket, csak azért, mert azt nem használta, nem jogosult visszakapni az árát. Alapesetben a jogszabály úgy szól, hogy ha a termék hibás, akkor a kereskedő köteles egy ugyanolyanra, de jóra kicserélni. Amennyiben ez nem lehetséges, akkor meg kell javíttatnia, ami ugyebár könyvnél nem lehetséges. Ilyenkor jön a pénzvisszafizetés.

MIVEL A hölgy esetében nem arról van szó, hogy a tankönyvek hibásak volnának, hanem arról, hogy a vásárlás után derült ki, nincs rájuk szükség, levélírónk nem jogosult a pénzvisszafizetésre. Hogy ezt megígérték, az más kérdés – elképzelhető, hogy a cég egy jószándékú, segítőkész, de tájékozatlan munkatársa járt el így. Mindamellett lehet, hogy az ígéretet és a körülményeket figyelembe véve visszaadják a vételárat. De az, hogy nem reagáltak a levélre, azt sugallja, nem áll szándékukban ezt tenni. És nem is várható el tőlük.

■ Rados Virág

Kérjük, írja meg fogyasztóvédelmi panaszait! jotanacs@axelspringer.hu

KSH: nőttek a nettó bérek az év első hónapjában

BÉREK IDÉN januárban 226 600 forint volt a bruttó kereset a KSH szerint. A versenyszférában dolgozók közel 242 ezret, a közszférában 230 ezret, míg a közfoglalkoztatottak 78 500 forintot kaptak. A fizikai dolgozók 102 600, a szellemiek 199 400 forintot vihettek haza.

A bérek 0,9 százalékkal nőttek egy év alatt, de ha a közmunkásokat kiszűrjük, akkor a nettó és a reálkereset egyaránt 6 százalékkal növekedett, mivel januárban nulla százalék volt az infláció – mondta lapunknak Balatoni András, az ING Bank vezető közgazdásza. „Ez nagyon jelentős bérnövekedésnek számít" – tette hozzá.

A költségvetési szektorban nagyobbat nőttek a bérek, mint a versenyszférában.

A pénzügyi szférában lehetett a legjobban keresni, itt közel 460 ezer forint volt a bruttó bér, ezt az információ és kommunikáció ágazat követte, ahol 441 000 forinton alakult a bér, az energiaiparban pedig 351 700 forintot lehetett keresni.

A legkevesebbet, 139 ezer forintot a humán-egészségügyi és szociális ellátási szférában dolgozók, valamint a vendéglátóiparban foglalkoztatottak kerestek, 150 700 forintot. A mezőgazdaság, erdőgazdálkodás és halászat ágazatban 165 400 forint volt a bruttó kereset. ■ H. J.

Jobban jár, ha bankkártyával fizet

ATM Gondolja át, naponta mennyi készpénzre is van valójában szüksége!

Sokaknak csábító lehet a februárban bevezetett díjmentes készpénzfelvétel lehetősége a készpénzkiadó automatákból (ATM). Azonban nem árt átgondolni, hogy milyen hátrányai, veszélyei vannak a készpénzhasználatnak.

Amennyiben elveszítjük, vagy ellopják pénztárcánkat, csak reménykedhetünk, hogy a benne tartott iratainkat, készpénzünket viszontlátjuk. Nem újdonság az sem, hogy sok készpénzzel közlekedni, vagy azt otthon tartani veszélyes. Ráadásul a legtöbb lakásbiztosítás egyáltalán nem, vagy csak korlátozottan fizet az ellopott készpénz után.

Bankkártyánkat azonban egy telefonhívással bárhonnan azonnal letilthatjuk bankunk éjjel-nappal elérhető ügyfélszolgálatán, így senki nem veheti igénybe a számlánkon levő pénzt. Sőt, bankunktól SMS-értesítést is tudunk kérni vásárlásainkról/készpénzfelvételeinkről, így rögtön értesülünk a bankkártyánkkal kapcsolatos összes pénzmozgásról.

Mindent összevetve, aki biztonságban szeretné tudni jövedelmét vagy megtakarításait, annak mindenképpen jobb választás, ha csak annyi készpénzt vesz fel és tart magánál, amennyire valójában szüksége van. Jövedelme többi részét pedig jobban teszi, ha bankkártyával költi el, ami nem csak sokkal biztonságosabb, de jóval kényelmesebb is, mint készpénzzel bajlódni.

A bankkártyás fizetés túlnyomó részben továbbra is díjmentes, ráadásul számos bankkártyához jár valamilyen kedvezmény vagy pénzvisszatérítés. Éppen ezért nem csak a mindennapi vásárlásoknál érdemes megfontolni az áttérést a bankkártyás fizetésre, de például a számlafizetésnél is. A sárga csekkeket ugyanis ma már több, erre szakosodott internetes oldalon vagy a szolgáltató weboldalán keresztül befizetheti bankkártyával könnyen, kényelmesen és biztonságosan. ■


FOTÓ: AS

A kártyához több kedvezmény is jár

Mitől sokkal jobbak nálunk a finn diákok?

KÖZNEVELÉS Pártkonszenzus: alapvető nemzeti kincsként kezelik Finnországban az alapfokú oktatást

Teljes szakmai szabadságban taníthatnak akár tankönyvek nélkül is a finn tanárok az önkormányzatok által fenntartott iskolákban, diákjaik teljesítménye évek óta az egyik a legjobb a világon.

Éber Sándor



FOTÓK: AFP

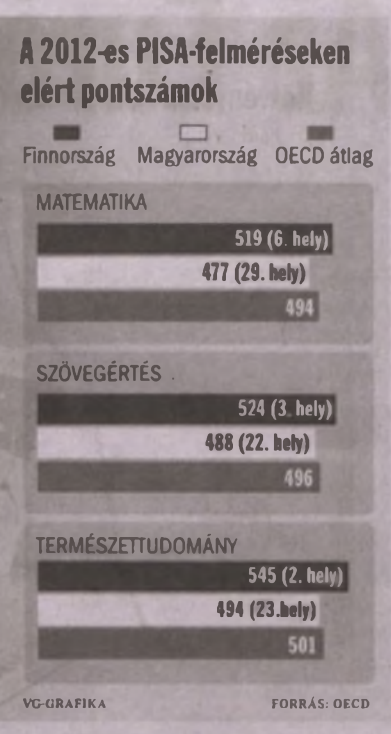

Teljes szabadságot kap a tanár a finn iskolában, hogy milyen módszerekkel, taneszközökkel és -könyvekkel tanítsa a diákokat

„A finn gazdaság sikerességében nagy szerepet játszott a magas színvonalú iskolarendszer is, mely magasan képzett munkaerővel tudta ellátni az olyan elektrotechnikai cégeket is, mint a Nokia, mely korábban még gumicsizmákat gyártott" – hangoztatta tegnap a finn nagykövetségen Jukka Gustafsson. A korábbi finn oktatási miniszter az oktatási rendszerükről szóló rendezvényen lapunknak elmondta, a pártok között konszenzus van a mintegy 30 éve bevezetett reformokról, az alapfokú oktatás értékeit mind nemzeti kincsnek tartják, az egyik fő cél pedig az, hogy minden gyermeknek magas színvonalú oktatást kapjon.

AZ ÁLTALÁNOS ISKOLÁK a 1970-es évek elején jöttek létre, korábban 11 éves korban el kellett dönteni, szakiskolában vagy népiskolában folytatják a tanulmányaikat. Sok tehetséges gyerek, akiknek egyetemen lett volna a helye, ezt gazdasági okok miatt nem tehette meg, ezért változtattak gyökeresen az iskolarendszeren, így a szakoktatáson is.

A FINN JOBBOLDAL a kezdetben bírálta a kormányzó szociáldemokrata és a centrumpártnak számító Agrárszövetség intézkedéseit az oktatásban, de ezek egyre tompultak, miután a PISA-felméréseken egyre jobban kimagasló eredményt értek el a diákok.

HÉT ÉVES KORTÓL (nálunk 6 évtől) kezdődik az iskola, a gyerekek a legközelebbi önkormányzati fenntartású (nálunk már főként állami fenntartás van) intézménybe iratkoznak be, 16 éves koruk után 3 éves középiskolába járnak.

FIZETÉSEK Jukka Gustafsson elmondta, hogy Finnországban igen magas presztízse van a tanároknak. A fizetésük ott nem számít kiugróan magasnak, a finn átlagbér mintegy bruttó (mintegy 35 százalékos adót fizetnek) 3000-3500 euró (jelenlegi árfolyamon 932 ezer-1 millió forint), míg a pedagógusok 3500-4000 euró (1-1,2 millió forint) között keresnek átlagban. Finnországban nincs uniós értelemben vett minimálbér, a szakszervezetek által kötött szerződések alapján a legalacsonyabb bér mintegy 1600-1700 euró (499-530 ezer forint).



Jukka Gustafsson volt tárcavezető



Irja Ansalehto-Salmi iskolaigazgató

Irja Ansalehto-Salmi, a vantaa-i Peltola Általános iskola igazgatója elmondta, a tanári bérek között is van különbség, például az alapján is, hogy ki milyen tantárgyat tanít, mekkora az óraszáma, milyen végzettségei vannak, mennyi időt töltött el a pályán (20 évig emelkedhet a bér), a többletfeladatokért pedig pluszjuttatás jár. Az igazgatók plusz 10 százalékkal díjazhatják a legkiválóbban teljesítő tanárokat. Gustafsson elmondta, hogy a nálunk több mint háromszor nagyobb, de csak 5,4 milliós lélekszámú országban egyenlő területi elosztásban 10 helyen képezik a tanárokat. (Csapó Benő, a Szegedi Tudományegyetem tanára nemrég azt kifogásolta, hogy Magyarországon jelenleg 36 helyen képeznek tanárokat, szerinte a jobb színvonal érdekében elég lenne 4-5 tudományegyetemen képezni őket.) Finnországban a magas presztízs miatt igen nagy a túljelentkezés a tanári szakokra, legutóbb 700 helyre 9000-en jelentkeztek, így a legjobbakat tudják kiválasztani.

TANTERVEK Irja Ansalehto-Salmi iskolaigazgató elmondta, hogy a tanítás a tanterveken alapul, és nem a tankönyveken. Van egy országos alaptanterv, az egyes körzeteknek is van tantervük, és magának az iskoláknak is. Az igazgató és a tárcavezető is kiemelte, hogy a tanár teljes szabadságot kap (nálunk ezzel ellenkező tendencia kezd érvényesülni), olyan módszerrel és eszközökkel tanít, amelyeket megfelelőnek tart a gyerekek számára.

TANKÖNYVVÁLASZTÁS E téren is teljes a szabadság, sőt van olyan tanár, aki tankönyvet sem használ, hanem a legújabb digitális eszközökkel tanít. Az internet és az e-könyvek használata más digitális technológiákkal is egyre inkább terjedőben van a finn oktatásban. Finnországban nem ellenőrzi az állam a tankönyveket (itthon a terjesztés után a kiadást is államosítani tervezik), a szabad piacon a megfelelő színvonal biztosítása a kiadók felelőssége. A finneknél nincs tanfelügyelői rendszer (nálunk most építik ki), de a tanárok munkáját mérik, ellenőrzik, és állandó továbbképzésekben részesülnek.

POKORNI ZOLTÁN szerint az új magyar oktatási rendszer egyik legsúlyosabb hibája az volt, hogy az életpályamodell bevezetésének szakmai kérdése összecsúszott a béremelés kérdésével. Az oktatási bizottság fideszes vezetője szerencsésnek nevezte, hogy a béremelés 60 százaléka valósult meg, mert így lehetőség van arra, hogy nagyobb mértékben ismerjék el majd a minőségi munkát. Szerinte a jelenlegi pótlékok, és minőségi bérkülönbségek nem eléggé ösztönzőek a jobb teljesítményre. Megemlítette, hogy mindenki a pedagógus I. fokozatba lett besorolva (ezután jön majd minősítés a II-es fokozatért), így sérelmet okozott az, hogy a korábban elismert teljesítményeket, elismeréseket, kiváltságokat elsöpörték.

AZ EBBŐL FAKADÓ KONFLIKTUSOK pedig a szükséges minősítés létét is megkérdőjelezték. Pokorni szerint nincs remény arra, hogy GDP-arányosan többet költsenek majd az oktatásra, mivel a riválisrendszerek, a nyugdíj, és az egészségügy, egy egyre öregedő társadalomban több költséget igényelnek.

Ez a PISA-felmérés

A PISA *(Programme for International Student Assessment) vizsgálat célja annak felmérése, hogy a közoktatás kereteit hamarosan elhagyó 15 éves tanulók milyen mértékben rendelkeznek azokkal az alapvető ismeretekkel, amelyek a mindennapi életben való boldoguláshoz, a továbbtanuláshoz vagy a munkába álláshoz szükségesek.*

Több mint 14 ezer voksszámláló

ÁPRILIS 6. A szavazólapok 200 millióval többe kerülnek

Több mint 14 ezer delegáltat jelentettek be a választáson induló pártok a 10 386 szavazatszámláló bizottságba – derül ki a Nemzeti Választási Iroda (NVI) adataiból. A helyi választási irodák vezetőinél a Fidesz-KDNP 8863, a baloldali összefogás 3961, a Jobbik 1428 delegáltat jelentett be. A 106 egyéni választókerületi bizottságokba 314 tagot delegáltak.

Tegnapig jelentkezhettek a nemzetiségi névjegyzékbe azok a választók, akik pártlista helyett nemzetiségük listájára kívánnak voksolni április 6-án. A tegnapi határidőig 13 párt és öt országos nemzetiségi önkormányzat jelentette be a Nemzeti Választási Bizottságnál (NVB), hogy megbízottat kíván küldeni a testületbe, rajtuk kívül az NVB-nek 7 – az Országgyűlés által – választott tagja is van, összesen így 25-en vannak.

Párt a jelöltjeivel együtt a kampány finanszírozására jelöltenként legfeljebb ötmillió forintot (egy egyéni jelölt egymilliót) fordíthat.

A választáson nyolc millió 32 ezer állampolgár voksolhat majd április 6-án. Az ÁNY Biztonsági Nyomdában nyomtatják már a kétféle (a magyarországi és a levélben szavazáshoz szükséges) országos pártlistás szavazólapot, a 106 egyéni választókerület és a 13 nemzetiség országos listás szavazólapját, vagyis összesen 121 félét.

Mintegy 18 millió belőlük. Az országos pártlistás szavazólap 18 listát tartalmaz, ezek két sorban helyezkednek el, a lap A/3 méretű. A nagyobb a szavazólapok 200 millió forinttal növelik meg a nyomdaköltségeket, ami végül 468 millióba kerül. A 9 kamionnyi szavazólapot 170 tonna papírra nyomtatják. A szavazatszámláló bizottságok kapnak 175 ezer tollat is.

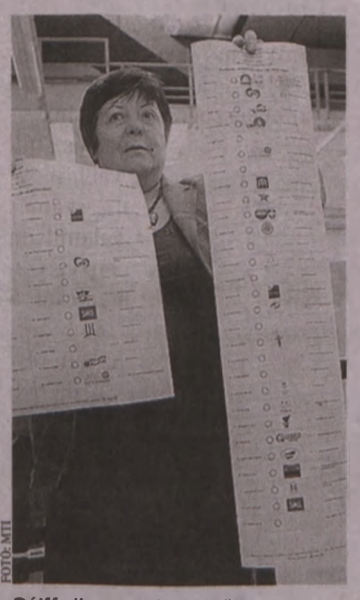

FOTÓ: MTI

Pálffy Ilona, az NVI elnöke

Az NVI-hez megérkeztek az első levélszavazatok. A magyarországi lakcímmel nem rendelkezők levélben szavazhatnak. Az NVI a héten postázta ki (168 ezret) a szavazólapot és a választópolgár azonosításához szükséges nyilatkozatot tartalmazó levélcsomagokat a számukra. Az NVI csak március 29-étől bonthatja fel a levélszavazatok külső borítékát, és akkor kezdheti meg a választópolgár azonosítását.

MÁSODIK MENET: MÁJUS 25. Az Európai Parlament (EP) magyar tagjainak május 25-i választása előtti politikai kampányban 214 médium (141 nyomtatott és 73 elektronikus sajtótermék) tehet közzé politikai hirdetéseket: az Állami Számvevőszékhez ennyien juttatták el határidőig árjegyzéküket. Tegnapig 22 pártot vettek nyilvántartásba az EP-választásra. ■ É. S.

HIRDETÉS

Még várjuk a vízigényeket...

Tisztelt Tagjaink!

Nemzeti Agrárgazdasági Kamara

A Nemzeti Agrárgazdasági Kamara (NAK) **2014. március 10-20.** között megyei rendezvények keretében mérte fel a felszíni vizekből kielégíthető mezőgazdasági célú vízigényt. A felmérés célja, hogy az öntözésfejlesztés megvalósítása érdekében tájékoztatást adjunk a Belügyminisztérium (BM) és a Vidékfejlesztési Minisztérium (VM) számára az idén, illetve hosszabb távon jelentkező mezőgazdasági célú vízigényről.

Az igények felmérését a NAK adatlapjai, az öntözésfejlesztési beruházásigényeket pedig a VM által összeállított kérdőívek szolgálják. A dokumentumok elérhetők a NAK honlapján (**www.nak.hu**).

Felhívjuk tagjaink figyelmét, hogy amennyiben nem tudtak részt venni az öntözési célú vízigények bejelentésére megrendezett megyei rendezvényeinken, kérjük, hogy **2014. március 27-ig** keressék fel falugazdászainkat, vagy megyei igazgatóságainkat, ahol tájékoztatást adnak az igények bejelentésére rendelkezésre álló lehetőségekről.

Fontos, hogy a felmérésben való részvétel önkéntes, csak a felszíni vízkészletekre vonatkozik és nem helyettesíti a vízjogi engedélyezési eljárás lefolytatását.

A minél szélesebb körű felmérés érdekében kérjük, hogy segítsék munkánkat, és jelezzék öntözéssel kapcsolatos igényeiket!



HÍRSÁV

Stratégiai partnere a kormánynak a Servier is

A SERVIER Hungaria francia gyógyszeripari céggel kötött stratégiai megállapodást a kormány. A dokumentumot Varga Mihály miniszter és Michel Eschenbrenner, a Servier ügyvezetője írta alá. Varga kiemelte: értékelik a szerepet, amelyet a Servier a gyógyszerkutatásban betölt. ■MTI

Békéltető eljárásnál a fogyasztó nem fizet

PONTOSÍTUNK egy félreérthető mondatot, amely szerdai lapunkban jelent meg: a peren kívüli vitában a Békéltető Testület „arra terheli az eljárás költségeit, akinek a terhére eldöntötték az ügyet" – írtuk. Nos, a mondat hiányzó, másik fele: a jog szerint a „békéltető testületi eljárás ingyenes, és költségviselést csak a vállalkozásra lehet terhelni", persze ha elmarasztalják. A panaszos fogyasztó tehát akkor sem fizet, ha alulmarad a vitában – emlékezteti lapunkat a Békés megyei Fogyasztóvédelmi Békéltető Testület. ■AS

KÖZÉLET

Magyar–lengyel. Bronislaw Komorowski államfő Budapesten Áder János vendégeként a V4-ek és az EU további közös fellépését szorgalmazta a krími válság ügyében. Szó volt az észak–déli gázvezeték működéséről: már csak egy, a szlovák és lengyel határon épülő beruházásra van szükség hozzá. Emellett Varsó csatlakozhatna a cseh–szlovák–magyar egységesített villamosenergia-hálózatához.



HÍRSÁV

Több jut a hátrányos gyerekek étkezésére

IDÉN NYÁRON 2,64 milliárd forintot fordít a kormány a szociális nyári gyermekétkeztetésre, ez 240 millió forinttal több, mint tavaly, és tizedével több gyereknek biztosít napi egyszeri meleg ebédet a június 16. és augusztus 29. között. Idén legalább 111 ezer rászoruló gyerek számára lesz ez a keretösszeg. A gyerekek száma attól is függ, hogy az önkormányzatok mekkora önrészt vállalnak. A támogatási kérelmet május 7-ig nyújthatják be, egy gyerekre a támogatás napi összege legfeljebb 440 forint lehet. ■ MTI

Találgatják, miben halt meg a vállalkozó

WELSZ TAMÁS öngyilkosságot követhetett el az Index és a Hír 24 portálok feltételezése szerint is. Welsz az azóta már előzetesben lévő korábbi MSZP-s alelnök Simon Gáborral állt üzleti kapcsolatban, afrikai útlevelet is szerzett neki, és pénzügyi tranzakciók is történhettek a közvetítésével. A vállalkozót csütörtökön akarta kihallgatni a Központi Nyomozó Főügyészség. Egy rendőrautó ment érte budai irodájához. Amikor kiértek Welszhez, már rosszul volt. A férfi, miután kiderült az érintettsége a Simon-ügyben, hírek szerint öngyilkosságot fontolgatott. Üzleti ügyei befagytak, magánéleti válságban is lehetett. Hivatalosan még nem tudni, mi okozta a halálát, ezt államigazgatási eljárásban vizsgálja a rendőrség. ■ AS

Előzetesbe kerültek a gyanúsított rendőrök

A FŐVÁROSI Törvényszék Katonai Tanácsa előzetes letartóztatásba helyezte a vesztegetéssel gyanúsított rendőröket – közölte Póta Péter szóvivő. A nem nyilvános tárgyalásról elmondta: az ügyészség által előterjesztett két okból csak az egyiket, a bizonyítási eljárás meghiúsításának veszélyét fogadta el a bíróság a kényszerintézkedés indokaként, a bűnismétlés veszélyét nem találta bizonyítottnak. A bíróság megállapította azt is, hogy az ügyben a vesztegetés, a hivatali visszaélés és a befolyással üzérkedés esetében is fennáll az alapos gyanú. Az érintettek fellebbeztek. ■ MTI

A tej terméktanács alapárprognózisa

EMELTE ALAPÁR-PROGNÓZISÁT a Tej Szakmaközi Szervezet és Terméktanács elnöksége: az április 1-től jövő év március 31-ig tartó kvótaévre az alapár éves átlagára vonatkozó előrejelzése kilónként 103 forint az eddigi 99 helyett. Az elnökség a prognózist a kvótaév során negyedévente felülvizsgálja, indokolt esetben módosítja. Felhívták a piaci szereplőket, tartózkodjanak a dömpingáraktól, a diszkriminatív árképzés tilalmának megszegésétől. A 2014/15-ös kvótaév első negyedévére kilónként 102 forintos alapár átlagot jeleznek előre. ■ MTI

Az Európai Unió társult Ukrajnával

KRÍMI VÁLSÁG Orbán Viktor: felmértük az esetleges szankciók következményeit

Az unió aláírta Kijevvel a társulási szerződés politikai részét. Moszkvában jogilag véglegesnek tartják a Krím Oroszországhoz csatlakozását.

AS-összeállítás



FOTÓ: AFP

Herman Van Rompuy, az Európai Tanács elnöke és Arszenyij Jacenyuk ukrán kormányfő az aláírási ceremónián

Két dokumentumra is aláírások kerültek pénteken, mindkettő a krími válsághoz kötheto. Brüsszelben az Európai Unió csúcsértekezletének második napján elfogadták Ukrajna társulási szerződésének politikai részét. Moszkvában ekkor már elfogadta a parlament felső háza a Krími Köztársaság Oroszországhoz csatlakozását, és az ehhez szükséges alkotmánymódosítást, amelyet Vlagyimir Putyin államfő írt alá.

A Kreml ezzel befejezettnek tekinti, hogy a Krím-félsziget és Szevasztopol Oroszország része lett. Moszkván kívül ezt senki nem fogadja el. Brüsszelben a közvetlen kereskedelmi embargóval továbbra is óvatosan bánnak, az Európai Bizottság azt a feladatot kapta, hogy vizsgálja meg a gazdasági büntetőintézkedések lehetőségét, ha tárgyalásos úton nem tudják rendezni a válságot.

Az Oroszországgal szembeni esetleges széleskörű gazdasági szankciókkal kapcsolatban nem került szóba az orosz részvétel felfüggesztése a paksi atomerőmű bővítésében – mondta Orbán Viktor Brüsszelben. A miniszterelnök közölte: Magyarország már a válság kitörésekor felmérte milyen következményekkel járna egy szankció vagy a kereskedelem befagyasztása a magyar ipar különböző ágazataira. Az unióval ellentétben Washington a gazdasági szankciók terén is lépett. Az USA felvette a feketelistára a Rosszija Bankot, mert a nem kívánatos személynek tartott Jurij Kovalcsuk részstulajdonában van. A bejelentés után megszűntek a bankon keresztüli Visa és MasterCard kártyás ügyletek. Válaszként az orosz államfő közölte: számlát nyit a Rosszijában, fizetését ide utalják, és a bank ügyfeleinek is anyagi biztonságot ígért. A Kreml tegnap Kijevnek is üzent. A nemzetbiztonsági tanács ülésén Dmitrij Medvegyev kormányfő a harkivi megállapodás felmondását javasolta. Oroszország 2010-ben vállalta, hogy tíz évre 30 százalékkal csökkenti az Ukrajnának szállított gáz árát. Cserébe Kijev belegyezett, hogy az orosz Fekete-tengeri Flotta a jelenleg is hatályban lévő szerződés lejárta, 2017 után újabb 25 évig a Krímben maradjon. Ha a szerződést felmondják, Ukrajnának 11 milliárd dollárt kellene visszafizetnie. Moszkva tavaly 3 milliárd dollár értékű eurókötvények formájában nyújtott hitelt Kijevnek, és az ukrán állami gázcég 2 milliárd dollárral is tartozik, vagyis az adósság összesen 16 milliárd dollár. Számítások szerint Ukrajnának egyébként két évre 15 milliárd dollár külső segítségre lenne szüksége, de ebben nincs benne az előbbi tartozás rendezése.

Bővült a feketelista

PONTOSAN NEM *tudni, hogy kik, de „magas rangú" személyek is szerepelnek az EU kibővített feketelistáján. Ezen újabb 12 név szerepel, közöttük orosz, illetve krími oroszbarát tisztségviselőké. Így már 33-an vannak, akik nem kívánatos személyek az unióban, nem utazhatnak be a tagállamokba és külföldön elhelyezett vagyonukat zárolták.*

HASONLÓ LÉPÉSEKET *Barack Obama amerikai elnök is bejelentett. Vlagyimir Putyin orosz elnök pénteken közölte: Moszkva érdemben nem él újabb válaszlépésekkel.*

Emmi: határozott fellépés a diszkrimináció ellen

NYILATKOZAT A kabinet leghatározottabban fellép minden olyan cselekedet ellen, amely sérti az emberi méltóságot, és küzd a diszkrimináció, a megbélyegzés ellen – áll az Emberi Erőforrások Minisztériumának (Emmi) a rasszizmus elleni világnapra írt közleményében. „A magyar kormány...Európában is kiemelt fontosságú feladattá tette a romák helyzetének javítását. Valódi esélyteremtéssel, a többségi társadalomba való bevonással alapozzuk meg az egymás elfogadásán, kölcsönös felelősségvállaláson alapuló, gyűlölet nélküli együttélést" – írják. A hangsúly azon a programon van, amelynek köszönhetően romák és nem romák jutnak egyre többen munkához, részesülnek felzárkóztató ösztöndíjakban és javulnak az életkörülményeik.

A cél: „Rövid távon elérhető felzárkóztató programok, hosszú távon pedig tartós megoldás születhessen a szegénységre, a társadalmi konfliktushelyzetekre, hogy ezáltal is csökkenjen az előítéletesség". Az ENSZ 1966-ban nyilvánította március 21-ét a faji megkülönböztetés elleni küzdelem világnapjává. ■MTI

HIRDETÉS

RAPIDSPED GROUPE TRANSALLIANCE

A francia **TRANSALLIANCE Groupe** magyarországi leányvállalata a **RAPIDSPED ZRT.** keres

Nemzetközi kamionsofőr munkatársat.

Amit kínálunk:
- **Kiemelt bérezés, stabil és megbízható vállalati háttérrel,**
- **Előre tervezett, stabil váltási beosztás (4x1) hét,**
- A külföldi telephelyre szervezett, a vállalat által biztosított **buszos kiutazás,**
- A legmodernebb MAN és Mercedes kamionok,
- Külföldön is biztosított **magyar nyelvű segítség**: technikai, orvosi, diszpécseri
- Folyamatos és ingyenes szakmai továbbképzések,
- hűséges kollégáinknak iskolakezdési támogatás és ingyenes ADR oktatás

Elvárások:
- Nemzetközi gépjárművezetéshez szükséges **érvényes engedélyek**,
- Ponyvás és/vagy Silós szállítási feladatok ellátásában szerzett min. 1 éves nemzetközi (összeurópai) gyakorlat,
- Erkölcsi bizonyítvány,
- Idegen nyelv min. alapfokú ismerete,

VÁRJUK PÁLYAKEZDŐK jelentkezését is, akik rendelkeznek a szükséges engedélyekkel, de gyakorlatuk még nincsen.

Fényképes pályázatát várjuk: cv.rapidsped@transalliance.fr

Új védjegy a sertéshúsnak

KIVÁLÓ MINŐSÉG A jelölés heteken belül megjelenhet

Új, a hazai sertéshús minőségét és megbízhatóságát tanúsító védjegyet vezet be a Vidékfejlesztési Minisztérium (VM) a Vágóállat és Hús Szakmaközi Szervezet és Terméktanács (VHT) közreműködésével.

A fogyasztók számára az igényes hazai hústermékek megkülönböztetésére kifejlesztett Kiváló Minőségű Sertéshús védjegy első pályázatainak elbírálása már folyamatban van – jelentette be Feldman Zsolt tegnap sajtótájékoztatón Budapesten.

A Vidékfejlesztési Minisztérium agrárgazdaságért felelős helyettes államtitkára kiemelte: a kormány által korábban meghirdetett sertésstratégia azt tűzte ki célul, hogy megállítsa a hazai sertésállomány folyamatos csökkenését, és megfordítsa a folyamatot. Feldman Zsolt kijelentette: a sertésprogram az első a hazai mezőgazdasági programok közül, amely nem a termeléstől közelít a piac felé, hanem fordítva: a fogyasztó, a piac felől igyekszik megfogni a problémát.

A helyettes államtitkár szerint ezért amellett, hogy a rendelkezésre álló keretekből a sertéstenyésztés genetikai feltételeinek javítására és a kutatás-fejlesztésre is költenek, a tárca bevezette a fogyasztóknak tájékozódásul szolgáló Kiváló Minőségű Sertéshús védjegyet. „Hiába tudunk jobbat, ha nem tudjuk megkülönböztetni azt a piacon" – fogalmazott Feldman Zsolt.

A Kiváló Minőségű Sertéshús védjegy tulajdonosa a Vidékfejlesztési Minisztérium, de a minőségtanúsítási rendszert a Vágóállat és Hús Szakmaközi Szervezet és Terméktanács működteti – emelte ki a helyettes államtitkár, aki szerint mindez biztosítja azt is, hogy a védjegy elbírálása és értéke mögött szakmai garancia is áll. A védjegy célja, hogy a magyar sertéshús elismertségét idehaza és külföldön növelje.

A védjegy használatát pályázat útján nyerhetik el a jelentkezők. A pályázók között lehetnek sertéshizlaló vállalkozások, őstermelők, vágóhidak, daraboló és feldolgozó üzemek, vagy kereskedelmi és vendéglátóipari egységek egyaránt. Az első jelentkezések elbírálása jelenleg folyamatban van, az első pályázók a védjegy alkalmazását két héten belül megkezdhetik – jelentette ki az eseményen Németh Antal, a VHT elnöke. Hozzátette: Az idén több száz jelentkezőt várnak.

A Kiváló Minőségű Sertéshús jelölést azon állatok húsa, illetve az ebből készült termék kaphatja megt, amelyet Magyarországon neveltek, takarmányozására pedig GMO-mentes, hazai földön termett kukoricát és egyéb takarmánynövényt használtak fel. ■ VG

Cikkünk a Vidékfejlesztési Minisztériummal együttműködésben készült



FOTÓ: AS

Idehaza hizlalták, GMO-mentes hazai kukoricát és takarmányt kapott

A vásárlók többsége keresi a magyar sertéshúst

A TÉMÁBAN *folytatott reprezentatív, online kutatás szerint a fogyasztók 73 százaléka bízik a védjegyekben, 63 százalékuk kifejezetten keresi azokat – mondta el az eseményen az Ipsos Piackutató Zrt. regionális igazgatója. Kunos Péter hozzátette: a fogyasztóknak a minőséget és az eredetet jelentő védjegyek a legfontosabbak, 68 százalékuk magasabb árat is hajlandó lenne fizetni a minőségi garanciáért.*

A SZAKEMBER *hozzátette: a vásárlók 86 százaléka előnyben részesíti a magyar sertéshúst, a megkérdezettek többsége szerint a hazai állatok húsa minőségét tekintve is jobb tulajdonságokkal rendelkezik.*

MOZAIK

Meghalt Szakács Eszter színésznő. Jellegzetes vörös hajkoronája, mély zengő hangja, királynői termete tragikus sorsú szerepekre predesztinálta. Emlékezeteset alakított a Hamletben Gertrudként, Brecht Kurázsi mamájának címszerepében, a Bánk bán tévéváltozatában Melindaként. A színésznő 1989-ben visszavonult, azóta csak kisebb szerepeket vállalt.



A rockoperák igazi szupersztárja

SIR ANDREW LLOYD WEBBER Az Eurovíziós Dalfesztivál azonban még rajta is kifogott

Ami a 19. századnak Johann Strauss, a száz évvel ezelőtti világnak Lehár Ferenc, az napjainkban Andrew Lloyd Webber, a világhírű, megunhatatlan rockoperák és musicalek megalkotója.

Mészáros B. Endre

Sir Andrew Lloyd Webber, a zenés színház nagy sikerű angol zeneszerzője a mai napon 66 esztendős. Hatását a könnyűzenei életre leginkább a Beatlesehez lehetne hasonlítani, hiszen 16 sikerdarabot írt, s jó részük egy évtizednél tovább futott a Broadwayn.

A dalokból pedig több is világsláger lett, például a Miért kell, hogy sírj, Argentína az Evitából vagy az Éjfél a Macskákból. Andrew Lloyd Webber A Jézus Krisztus szupersztárral futott be, ám azt kevesen tudják, hogy ez eredetileg a Deep Purple tagjával, Ian Gillannel készített lemez volt, melyet aztán 1971-ben színpadra alkalmaztak rockoperaként a West Enden. A következő nagy durranást az Evita (1976) hozta, majd jött a Macskák (1981) T. S. Eliot verseire, és innentől nem volt megállás. A Macskák több mint húsz éven át ment a Broadwayn, s eddig csupán egyetlen darab tudta megelőzni, Az Operaház Fantomja, egy másik Webber-mű. Amihez csak nyúlt, világsiker lett. Az 1992-es barcelonai olimpia nyitóünnepségén szerzeményét Sarah Brightman (aki egy ideig a zeneszerző felesége is volt) és José Carreras adta elő. Számos musicaljének létezik filmadaptációja is.

Azért ő sem győzött mindig. Az Egyesült Államokban például több zenés játéka is megbukott, s hogy mennyire nem könnyű az Eurovíziós Dalfesztivált megnyerni, arra jó példa, hogy Angliában a 2009-es versenyre Webbert kérték fel a versenydal megírására. Külön tehetségkutatón maga választotta ki az énekesnőt, Jade Ewelt, akit a vetélkedésen személyesen kísért zongorán, de így is csak ötödik lett a szám. Igaz, ez minden idők legjobb brit eredménye ezen a versenyen.



FOTÓ: AFP

Az operaház fantomja 1986-ban készült, de színházban és filmen egyaránt még mindig sikeres

A zene Oscar-díjakat, lovagi címet és rengeteg pénzt hozott

ANDREW LLOYD *Webber szerzeményei révén nyert 2 Oscar-díjat, 7 Tony-díjat, 3 Grammy-díjat, 4 Drama Desk-díjat, Nemzetközi Emmy-díjat, 6 Laurence Olivier-díjat, Golden Globe-díjat, 14 Ivor Novello-díjat. A Művészet lovagjává avatták, 1992-ben II. Erzsébet brit királynő lovaggá ütötte, 1997-ben Sydmonton bárója lett Hampshire megyében. A 87. személynek sorolták be a leggazdagabb britek listáján 2006-ban 800 millió fontos (kb. 265,8 milliárd forintos) felbecsült vagyonával. Lloyd Webber megkapta a Magyar Köztársasági Érdemrend középkeresztjét a magyar kultúra támogatásáért, nemzetközi hírnevének öregbítéséért és a műveinek magyar feldolgozására biztosított egyedi lehetőségekért.*

POÉNPERCEK

A tanító panaszkodik a szülőknek a kis Elemérre:
– A maguké a legrosszabb gyerek az osztályban. Nem lehet vele bírni! És ami mindennek a teteje: még egyszer sem hiányzott!

■

Kovács anyósát megrúgja a ló, és az öregasszony belehal a sérülésbe. A temetésre nagyon sokan elmennek, még a környező falvakból is.
– Mennyi ember! – csodálkozik Kovács barátja.
– Ennyire szerették az anyósodat?
– Ugyan! Mind a lovamat akarja megvenni.

■

Két vállalkozó beszélget.
– Hallottad, hogy a Béla a marhaistállót tataroztatja?
– Még több tehenet akar tartani?
– Dehogy. Turistaszállót csináltat belőle. Azt mondja, a turisták majd jobban tejelnek.

■

Két öreg néni eteti a galambokat. Így szól az egyik:
– Ezek a galambok olyanok, mint a politikusok.
– Miért? – kérdi a másik.
– Mert amíg lent vannak a földön, addig a kezünkből esznek, aztán ahogy felkerülnek, csak tojnak a fejünkre.

TV-JEGYZET

Nem áll meg a nyílvessző

„NAGYON JÓ, most kezdtem el nézni. Ez a Robin Hood 21. századi változata. Legalábbis nekem." Ezt írta az interneten valaki A zöld íjász című sorozat kapcsán – s gyönyörűen rá is tapintott az egyik legfontosabb elemre a film kapcsán. Nevezetesen arra, hogy mi is ez az egész, ami a képernyőből dől ránk.

A ROBIN Hood-párhuzam persze érthető, hiszen hát a hős íjat szorongat, azzal bünteti le a gonoszokat, ráadásul a ruhája is zöld, szóval a két legfontosabb összetevő ki van pipálva – a problémát legfeljebb az jelenti, hogy itt véget is ér a megfeleltethetés. A sorozat ugyanis nem a sherwoodi erdő legendás alakjának állít emléket, hanem az amerikai képregénykultúra egyik ismert figuráját kelti életre. Ja, hogy ez a ráismerés mifelénk nem evidens? Hát, ez legyen a mi bajunk, a készítők szeme előtt elsősorban a hazai, az amerikai piac lebegett. Ezért hát, hogy különösebb magyarázatok nincsenek a motivációra (bosszú és igazságszolgáltatás, ha jól értjük), hogy egészen extrém alakok (képregényhősök) bukkannak fel úton-útfélen.

ENNEK ELLENÉRE azért szórakoztató sorozat A zöld íjász – akkor meg különösen, ha nem várunk mást egy tévéműsortól, csak a gondolkodás teljes száműzését. ■ F. Z.

A ZÖLD ÍJÁSZ, RTL KLUB, COOL

Az Anzu átmenetet képvisel a madarak és dinók között

Ismeretlen dinoszauruszfajt fedeztek fel amerikai paleontológusok – derült ki a Smithonian, a University of Utah és a Carnegie Museum of Natural History kutatóinak tanulmányából. A „pokoli csirke" néven is emlegetett Anzu wyllei 66 millió évesre becsült megkövesedett maradványait az Észak-Dakota határvidékén fekvő Hell Creekben találták – innen a nem mindennapi név. Matthew Lamanna, a Carnegie Museum őslénykutatója a Washington Postnak elmondta, különösen érdekessé teszi a felfedezést, hogy az Anzu egyfajta átmenetet képvisel a madarak és a dinoszauruszok között. „Ez az állat, az Anzu mindkét csoport jellegzetességeit magán viseli, így igazán érdekes tagja az evolúciós láncnak". A ragadozó az oviraptoroszauruszok családjába tartozik: ezeknek a tollas, két lábon járó, tojásrakó dinoszauruszoknak a fosszíliáit Ázsiában és Észak-Amerikában találták meg. A maradványok alapján a Kréta-korban élt, a fejétől a farka végéig több mint 3,5 méter hosszú volt, és közel 230 kilót nyomott. ■

A világ 10 legolvasottabb könyve az elmúlt 50 évben

Melyek a világ legolvasottabb könyvei? Jared Fanning, a visual.ly kreatív igazgatója az elmúlt fél évszázad alatt világszerte eladott példányszámokat vette alapul, és az így kialakított népszerűségi listát toronymagasan a Biblia vezeti mintegy 3900 millió eladott példánnyal. A második helyen az Idézetek Mao Ce-tung elnöktől című kiadvány áll, amely a kínai kommunista vezér válogatott beszédeit tartalmazza. Ebből az utóbbi ötven évben 820 millió példány kelt el. A dobogó harmadik fokán a Harry Potter-sorozat található 400 millió eladott példánnyal. A lista negyedik helyén A Gyűrűk Ura-trilógia szerepel 103 millió eladott példánnyal. Negyedik Az alkimista című Coelho-regény 65 milliós eladott példányszámmal. A listán szerepel még A Da Vinci-kód, Dan Brown regénye, az Alkonyat-tetralógia Stephenie Meyertől és Margaret Mitchell regénye, az Elfújta a szél. Az egyetlen praktikus kiadvány a top tízes listán a Gondolkozz és gazdagodj című kötet 1937-ből (ez az egy, amit magyarul nem adtak ki), amely a címéhez híven a meggazdagodás praktikáit mutatja be. A tíz legnépszerűbb könyv listáját Anne Frank naplója zárja 27 millió példánnyal. ■

HIRDETÉS

Kiskegyed és LIDL

HÚSVÉTI NYEREMÉNYJÁTÉK

JÁTSSZON VELÜNK ÉS NYERJE MEG HÚSVÉTI BEVÁSÁRLÁSÁT!

Lassan itt a Húsvét! A **Kiskegyed** és a **Lidl** most megkönnyíti az előkészületeket! Nem kell mást tennie, mint regisztrálni a **www.kiskegyed.hu/husvet** oldalon és meglepni bennünket egy frappáns húsvéti locsoló versszel! A legkreatívabbat díjazzuk!

Játsszon velünk és megnyerheti húsvéti bevásárlását **50 000 Ft értékben** a Lidl jóvoltából! A regisztrálók között további **5 db 5000 Ft-os Lidl vásárlási utalványt** is kisorsolunk! A játék időtartama: **2014. március 18. – 2014. április 7.**



Részletek és játékszabályzat a www.kiskegyed.hu/husvet oldalon!

TELEVÍZIÓ-MŰSOR A tvr-hét AJÁNLÁSÁVAL 2014. MÁRCIUS 22., SZOMBAT

MŰSOR

RTL KLUB

6.45 Kölyökklub
8.50 Max Steel
9.15 Ízes élet - Mautner Zsófival (ismétlés) 12
9.35 Teleshop
10.35 XXI. század - A legendák velünk élnek
11.10 Házon kívül (ism.) 12
11.40 a'la CAR 12
12.10 4ütem 12
12.45 Kézilabda Balatonfüred-Gyöngyös *Élő közvetítés Debrecenből.*
14.30 Észak és Dél 12 (am. kalandfilmsorozat, II/5.)
16.25 Apja lánya 12 (am. rom. vígjáték, 2004) 94'
18.30 Híradó
18.55 Fókusz Plusz 12
19.30 Amikor megállt a Föld 12 (amerikai sci-fi, 2008) 94' Fsz.: Keanu Reeves
21.30 Elrabolva 2. 16 (francia akciófilm, 2012) 92' Fsz.: Liam Neeson
23.25 Apátlan anyátlanok (am.-angol vígjáték, 2005) Fsz.: Kevin Costner
1.40 Tengerparti fenegyerek 16
2.05 A szív útjai 12

TV2

6.00 Egzotikus Ázsia
6.25 TV2 Matiné Rajzfilmek
9.30 Astro-Világ
10.35 Norbi Update - Az egészség iskolája
11.05 Állatőrség 12
11.35 Babavilág 12
12.05 Tűsarok 12
12.35 A 13-as raktár (angol-amerikai sorozat)
13.30 Édes élet 12 (reality sorozat, ismétlés)
16.00 Családi Titkok 12 (magyar reality sorozat)
17.00 Irigy Hónaljmirigy 12 (szórakoztató műsor)
18.00 Tények Hírműsor
19.00 Magánnyomozók 12 (zenés szórakoztató műsor)
20.00 A házinyuszi 12 (amerikai vígjáték, 2008) 89' Fsz.: Anna Faris
22.15 Az ének iskolája 12 (tehetséggondozó műsor) Közben: Kenósorsolás
0.15 Fortress 2.: Pokoli űr (am. sci-fi akciófilm, 1999) 80'
1.50 Luxusdoki 12 (am. vígjátéksorozat, III/12.)
2.40 Xena 12

M1

5.20 Hajnali gondolatok
5.20 Az este (ismétlés)
5.55 Magyar gazda
6.25 Európai szemmel 12
6.55 Család-barát Hétvége
9.00 Noé barátai
9.30 Zöld Tea
10.05 Vízitúra
10.35 Kincsünk a ló
11.00 Aranymetszés
12.00 Hírek
12.10 Szabadság tér '89
12.55 KorTárs 12
13.35 Az én világom
13.55 Labdarúgás (élő) DVSC-TEVA-PMFC-Matias
15.55 Az arab fürdők története és élete 12 (szíriai dok. film, 2006)
16.35 Ég, föld, férfi, nő 12
17.30 Gasztroangyal 12
18.30 Szerencse Szombat
19.30 Híradó este
20.20 Az örömapa 12 (amerikai vígjáték, 1991)
22.15 Ghymes 30 (magyar koncertfilm)
23.10 Hol az igazság? 16
1.20 Rochester grófja - Pokoli kéj 16 (amerikai film, 2004)

M2

14.25 Phineas és Ferb
14.50 Mickey egér játszótere
15.15 A széttáncolt cipellők
16.15 Animália
16.40 Hunyormajor
17.05 Maja, a méhecske
17.30 Boldogvölgy
17.40 Mézga Aladár különös kalandjai
18.05 Vízipók csodapók
18.15 Postás Pat
18.30 Pom-Pom meséi
18.40 Tehénke mesék
18.50 Napfény farm
19.00 Traktor Tom
19.15 Állatkert a hátizsákban
19.40 Domonkos, az okostelefon
19.45 Lülü, a teknőc
20.00 Híradó, Sporthírek
20.45 Waczak Szálló (angol sorozat, 6/4.)
21.20 Váltság-Nobel-díj 16 (am. krimivígjáték, 2007)
23.05 MNASZ Autó-motorsport magazin
23.35 Az örömapa 12
1.20 Egyszer volt egy bolondok városa 16

VIASAT3

5.20 Monk - Flúgos nyomozó 12
6.15 Tv-shop
7.20 Candlefordi kisasszonyok 12 (angol sorozat, I/6.)
8.20 Gyilkos sorok 12 (amerikai krimisorozat, V/11.)
9.20 A nagy étteremalakítás Giannival 12 (étterem átalakító show, I/6.)
10.20 A nagy házalakítás 12
11.20 Doktor House 12 (am. orvossorozat, VII/7-8.)
13.20 Sztár születik 12 (am. romantikus film, 2004)
15.30 Legénylakás 12 (am. romantikus film, 1960)
18.20 Van Helsing 12 (am.-cseh fant. film, 2004)
20.50 Szerintük a világ 12
21.00 MOZI3 - A Te döntésed A: Büszkeség és balítélet B: Velem vagy nélküled C: Kutyátlanok kíméljenek
23.40 Legénylakás 12 (am. romantikus film, ism.)
2.10 Esküdt ellenségek: Los Angeles (ism.) 15
3.45 Monk - Flúgos nyomozó (ism.) 12

DUNA TV

9.35 Határtalanul magyar
10.00 Székely kapu
10.30 Hagyaték
11.00 Sírjaik hol domborulnak
11.30 Talpalatnyi zöld
12.00 Híradó, Vers
12.10 Voyager - A múlt titkai és legendái 12
12.35 Robbie, a fóka 12 (német sorozat, 37/18.)
13.20 Anna 6 (kanadai sorozat, 6/3.)
15.10 Önök kérték (ism.) 6
16.10 Gázolás 12 (magyar film, 1955) FF *Vajda István regényéből.* Fsz.: Ferrari Violetta
18.00 Híradó, Dunasport
18.40 Fölszállott a páva
21.05 Hogy volt?!
22.00 Csillag születik 6 (amerikai musical, 2/1.) Fsz.: Judy Garland, James Mason, Jack Carson
23.20 Dunasport
23.40 MüpArt Balanescu Quartet: 25 Years
1.10 Világ-Nézet (ism.) 12
2.00 Vers, Himnusz
2.10 Akadálytalanul (ism.)

SPEKTRUM

6.55 James May: gyerekjátékok felnőtteknek 12
8.00 Kölyökjövő 12
9.05 Kihalásra felkészülni! 12
10.05 Az élet sebessége 12
11.00 Az emberi test titkai 12
12.05 Világ a város alatt 12
13.00 Hús hússal
13.55 Anthony Bourdain - Fenntartások nélkül 12
14.45 A buddhizmus hét csodája 12
15.45 Állati oknyomozók 12
16.00 Fényűzés felsőfokon
17.00 Szuperrendszerek
18.00 Élet az emberek után 12
18.50 Beépített főnök 12
19.45 Ki fedezte fel Amerikát? 12
20.40 Amerika legkeményebb melói 12
21.30 On the Spot 16
22.30 Ross Kemp - Veszett világ
23.25 Oliver Stone - Amerika elhallgatott történelme 16
0.35 Vanguard - Frontvonalban: különkiadás 16
1.30 Börtönélet 16

FILM+

6.00 Televíziós vásárlás
9.00 Kalandok Sohaországban (angol fant. film, 2011) 82'
10.45 XL szerelem (amerikai vígjáték, 2006) 99'
12.45 A csendőr és a csendőrlányok (francia vígjáték, 1982) 95' Fsz.: Louis de Funès, Claude Gensac, Michel Galabru, Micheline Bourday
14.45 Szeretném, ha szeretnél (amerikai vígjáték, 2001) 99' Fsz.: Jennifer Lopez, Matthew McConaughey
16.55 Marley meg én (am. vígjáték, 2008) 107' Fsz.: Owen Wilson, Jennifer Aniston, Kathleen Turner
19.10 Rumlis vakáció (angol-am. vígjáték, 2006) 98' Fsz.: Robin Williams
21.00 Jégkorszak (am. animációs film, 2000)
22.35 Tiszta játszma 16 (am. akciófilm, 1995) 91' Fsz.: William Baldwin, Cindy Crawford, Salma Hayek
0.15 Adsz vagy kapsz 16 (kanadai vígjáték, 2007) 82'

AJÁNLÓ


16.25 Apja lánya


12.35 A 13-as raktár


23.10 Hol az igazság?


18.05 Vízipók csodapók


13.20 Sztár születik


12.35 Robbie, a fóka


13.55 Anthony Bourdain


21.00 Jégkorszak

MŰSOR

RTL II

11.15 Spartacus 13.00 Beethoven nagy áttörése 15.00 Nincs kettő sef nélkül 16.00 Tru Calling - Az órangyal 17.00 ValóVilág 18.00 Glades - Tengerparti gyilkosságok 19.00 CSI: Miami helyszínelők 20.00 Titkok könyvtára - A Szent Lándzsa küldetés 22.00 ValóVilág 23.00 BeleValóVilág 23.30 Az éjszaka urai 1.40 Glades -Tengerparti gyilkosságok

SUPER TV2

8.35 Afrikai kaland 9.30 Sue Thomas - FBI 10.30 Rózsaágy 11.35 Bízd Bryanre 12.05 Ezek megőrültek! (szórakoztató műsor, 5 rész) 17.05 Ebadta delfin (am. családi film, 1997) 19.00 Tények 19.30 Sabrina (am. rom. vígjáték, 1995) 22.00 Daybreakers - A vámpírok (amerikai horror, 2009) 23.55 Haláli zsaruk (I/2.) 0.55 Doktor D (I/10.)

HÍR TV

Híradó: 7.00, 12.00, 15.00, 17.00, 19.00, 21.00; 7.30 Sorozó 8.05 Magyarország élőben 9.05 Csörte 10.05 Sportré 10.30 Befutó 11.05 10 perc 11.30 Ingatlanpiac 13.05 Lapzárta 13.30 Gyógyhír 14.05 Garázs 14.30 BBC Hardtalk 15.30 Európai híradó 16.05 Ázsia 16.30 Global 17.30 BBC Our World 18.05 BBC Reporters 18.30 Célpont 19.30 Bruttó 20.05 P8 21.30 Riasztás 22.05 Vetítő 23.05 P8

FILM MANIA

6.45 Sherlock Bond, a kutyanyomozó (am. családi film) 8.15 Földtenger kalandorai (ism.) 11.35 Film Mánia Stars 11.50 Pinokkió 15.25 Feketeszakáll és a Karib-tenger kalózai 18.45 Film Mánia Stars 19.00 Nemo kapitány és a víz alatti város (am. fant. kalandfilm, 2/1-2.) 22.40 Mélytengeri ragadozó 0.25 Film Mánia Stars 0.40 A rejtőzködő 2.30 Halálos merülés

SPORT1

11.00 Televíziós vásárlás 12.00 Ko Tv 12.30 Mezeket fel! (élő) 13.30 Jégkorong. KHL összefoglaló 13.45 Ökölvívás (ism.) 14.45 Autósport 15.15 Labdarúgás. BL-magazin 15.45 Magyar labdarúgás. OTP Bank Liga. MTK-Videoton; Bp. Honvéd-Kaposvár; MVM Paks-Győri ETO (élő) 22.15 Ökölvívás. Odlanier Solis-Tony Thompson (élő) 1.15 Kosárlabda. Szolnoki Olaj-Mega Vizura (ism.)

ATV

8.40 Egyenes beszéd (ism.) 9.50 Friderikusz (ismétlés) 10.30 Álomsztori 10.45 Televíziós vásárlás 11.25 Titkos dosszié (ism.) 12.10 Az elnök emberei 13.00 Televíziós vásárlás 15.30 Mancsvár 16.10 Global 3000 16.40 Szókincs 17.00 Fórum 17.45 Híradó 18.10 Fórum 18.45 Híradó 19.15 Havas a pályán 20.30 Sas kabaré 23.05 Hazahúzó 24.00 Híradó (ismétlés) 0.25 Vidám vasárnap (ism.)

DISCOVERY

10.00 Cefrekirályok 11.00 Embervadászat 12.00 Bear Grylls: Extrém túlélővideók (amerikai sorozat) 13.00 A rábeszélők (amerikai sorozat, 7 rész) 20.00 Embervadászat 21.00 Licitvadászok (2 rész) 22.00 Konténervadászok (2 rész) 23.00 Kanadai raktárárverések (2 rész) 24.00 Bear Grylls: Extrém túlélővideók (angol ismeretterj. sorozat) 1.00 Mi történt ezután? 2.00 Roncstelepi brancs

TV PAPRIKA

14.00 Muffinháború 15.00 Nigella konyhája 15.30 Amalfi ízei David Roccóval 16.00 Perfekt! 17.00 A süteményekmesés világa 18.00 Halország 18.30 Gastro Fanatic 19.00 Mindörökké Gordon 20.00 Fűszertúra a világ körül 21.00 Rick Stein 22.00 Jamie álomiskolája (angol sor.) 23.00 Édes Nagyik 23.30 Nigella konyhája 24.00 Amalfi ízei David Roccóval 0.30 Perfekt!

A műsor és a kezdési időpont megváltoztatásának jogát minden tévésdő fenntartja!

TELEVÍZIÓ-MŰSOR A tvr-hét AJÁNLÁSÁVAL 2014. MÁRCIUS 23., VASÁRNAP

MŰSOR

RTL KLUB

6.45 Kölyökklub
9.10 Max Steel 12 (am. animációs sorozat)
9.40 EgészségKalauz 12
10.15 Teleshop
11.15 Kalandor
11.45 Havazin
12.20 A Muzsika TV bemutatja: Mi muzsikus lelkek
12.55 Glee - Sztárok leszünk! 12 (am. vígjátéksorozat, I/10.)
14.00 Amikor megállt a Föld (ismétlés) 12 Közben: Hatoslottó-sorsolás
16.10 Bűnvadászok 12 (olasz akcióvígjáték, 1977)
18.30 Híradó
18.55 Cobra 11 12 (német akciósorozat, XVIII/7.)
20.00 Sherlock Holmes 2. - Árnyjáték 12 (amerikai akciófilm, 2011) 115' Fsz.: Robert Downey Jr.
22.30 Amerikai pite 16 (amerikai vígjáték, 1999) 88' Fsz.: Jason Biggs
0.25 Portré 12
1.05 Gyilkos dallamok 16 (spanyol-angol thriller, 2006)
3.05 Cobra 11 (ismétlés) 12

TV2

6.00 Egzotikus Ázsia
6.25 TV2 Matiné Rajzfilmek
9.40 Astro-Világ
10.45 Stílusvadász 12 Trendmagazin
11.15 Stahl konyhája 12
11.45 Több mint TestŐr 12
12.15 Édes élet 12 (reality sorozat, ismétlés)
16.00 Megasztár 10! 12 (zenés szórakoztató műsor)
18.00 Tények Hírműsor
19.00 Napló 12 Riportmagazin
20.00 A Nagy Duett 12 (élő showműsor)
22.45 Pimasz úr Ottalszik (showműsor) Közben: Kenósorsolás
23.50 Vágy és vezeklés 16 (angol-fr. film, 2007) 110' Fsz.: Keira Knightley, Vanessa Redgrave, Brenda Blethyn, Saoirse Ronan
1.55 Psych - Dilis detektívek 12 (am. krimivígjáték-sorozat)
2.45 A férjem védelmében 12 (amerikai sorozat, II/15-16.)

M1

5.20 Hajnali gondolatok
5.25 Esély
5.55 Magyar gazda
6.25 Summa
6.55 Család-barát
9.00 Katolikus krónika
9.40 Megkeresni az embert (ismétlés)
10.05 Útmutató (ismétlés)
10.30 Kérdések a Bibliában
10.45 Ortodox örömhír
11.10 Evangélikus ifjúsági műsor
11.15 Halász Béla püspök portré (ismétlés)
11.45 Zsinagógák
12.00 Hírek
12.10 Hétköznapi kifutó 12
12.45 Célkeresztben 12
13.15 TeleSport - Sport7
13.55 Út Rióba
14.25 Lengyelország 12
14.55 Égigérő fű
16.25 Labdarúgás (élő) Újpest-DVTK!
18.50 A Lényeg
19.30 Híradó este
20.20 Magyarország, szeretlek! 12
21.40 Egy asszony illata 16
0.15 Ondine 16

M2

13.10 Táncakadémia 12
13.35 Arsene Lupin 12
14.00 80 nap alatt a Föld körül Willy Foggal
15.50 Az én kis szörnye
16.15 Tatonka történetei
16.45 Zorró legújabb kalandjai
17.05 Maja, a méhecske
17.30 Boldogvölgy
17.40 Mézga Aladár különös kalandjai
18.05 Vízipók csodapók
18.15 Postás Pat
18.30 Pom-Pom meséi
18.50 Napfény farm
19.00 Traktor Tom
19.15 Állatkert a hátizsákban
19.45 Lülü, a teknőc
20.00 Híradó, Sporthírek
20.45 Mad Men - Reklámőrültek 12 (amerikai sorozat, 13/13.)
21.30 Hol az igazság? 16 (amerikai film, 1990) Fsz.: Nick Nolte
23.40 Kortársak az A38 hajón - Zombola Péter
0.35 Budapest 12 (magyar dokumentumfilm)
1.25 Lopott képek 16

VIASAT3

5.35 Doktor House 12
6.30 Tv-shop
7.35 Doktor House 12
8.30 Két pasi - meg egy kicsi 12
9.30 Gyilkos sorok 12
10.30 Trendközelben
11.00 Állati dokik 12 (am. vígjátéksorozat, I/3.)
11.30 A nagy házalakítás 12
12.25 Extralarge: Jo-Jo 12 (olasz krimivígjáték, 1991)
14.35 Van Helsing 12 (am.-cseh fant. film, ism.)
17.00 Szerintük a világ 12
17.10 Viharvadászok 12 (am. katasztrófafilm, 1996)
19.00 Nyugdíjas bajkeverők (2 rész) 12
19.55 Szerintük a világ 12
20.00 CSI: A helyszínelők 16 (amerikai krimisorozat)
21.00 CSI: New York-i helyszínelők 16 (am. krimisorozat, IX/17.)
22.00 15 perc hírnév 16 (amerikai thriller, 2001)
0.30 Esküdt ellenségek: Los Angeles 16 (am. krimisorozat, I/7-8.)
2.20 15 perc hírnév 16 (amerikai thriller, ism.)

DUNA TV

10.00 Nyelvőrző
10.25 Lyukasóra
11.00 Élő világegyház
11.25 Beavatás (ismétlés) 12
12.00 Híradó, Vers
12.15 Ízőrzők
12.50 A királyné huszárja 12 (magyar rom. film, 1935) FF
14.10 Hazajáró
14.40 Szerelmes földrajz
15.15 Hogy volt?! (ismétlés)
16.15 Életjel 12
18.00 Híradó, Dunasport
18.35 Magyar szív 12 (lengyel dok. film, 2012)
19.45 Önök kérték
20.40 Rózsa Sándor 12 (magyar sorozat, 12/1.) *Móricz Zsigmond regényéből.* Fsz.: Oszter Sándor
21.25 Tizenhat város tizenhat leánya 12 (magyar tévéfilm, 1979) *Krúdy Gyula regényéből.* Fsz.: Dzsoko Roszics
22.40 Dunasport
22.55 Heti Hírmondó
23.20 Klubszoba
0.15 William és Kate - Mesebeli románc
1.20 Vers, Himnusz
1.25 Törzsasztal (ism.) 12

SPEKTRUM

6.55 James May: gyerekjátékok felnőtteknek 12
8.00 Kölyökjövő 12
9.05 Kihalásra felkészülni! 12
10.05 A Himalája 12
11.00 Az emberi test titkai
12.05 Világ a város alatt 12
13.00 Hús hússal
13.55 Anthony Bourdain - Fenntartások nélkül 12
14.45 Az iszlám hét csodája 12
15.45 Mozambik hőse gitárral 12
16.00 Fényűzés felsőfokon
17.00 Szuperrendszerek
18.00 Élet az emberek után 12
18.50 Beépített főnök 12
19.45 Ki fedezte fel Amerikát? 12
20.40 Amerika legkeményebb melói 12
21.30 On the Spot 16
22.30 Ross Kemp - Veszett világ
23.25 Oliver Stone - Amerika elhallgatott történelme 16
0.35 Vanguard 16

FILM+

6.00 Televíziós vásárlás
9.05 Kalandok Sohaországban (angol kalandfilm, ism.)
10.50 Marley meg én (amerikai vígjáték, ism.)
13.10 Keresztes hadjárat farmerban (német fant. film, 2006) 92' Fsz.: Stephanie Leonidas, Emily Watson, Michael Culkin, Johnny Flynn
15.10 Rumlis vakáció (angol vígjáték, ism.)
17.05 Jégkorszak (amerikai animációs ism.)
18.40 Charleston (olasz vígjáték, 1977) 105' Fsz.: Bud Spencer, Herbert Lom, Jack La Cayenne, James Coco
21.00 Végképp eltörölni 16 (amerikai akciófilm, ism.)
23.15 Éjszakai őrség 16 (orosz fant. film, 2004) 114' R.: Timur Bekmambetov Fsz.: Konsztantyin Kabenszkij, Vlagyimir Mensov, Marija Porosina, Valerij Zolotukin
1.30 Kincsvadászok 16 (amerikai akciófilm, ism.)

AJÁNLÓ


22.30 Amerikai pite


20.00 A Nagy Duett


0.15 Ondine


11.30 Phineas és Ferb


11.30 A nagy házalakítás


12.15 Ízőrzők


14.45 Az iszlám hét...


13.10 Keresztes...

MŰSOR

RTL II

9.15 Titkok könyvtára - A Szent Lándzsa küldetés (amerikai kalandfilm, ism.) 11.05 Spartacus (am. tört. kalandfilm, 1960) 13.00 Segítség, bajban vagyok! Az ügyvéd válaszol (reality sorozat, 5 rész) 18.00 Heti Hetes 19.00 ValóVilág 20.00 ValóVilág - Kiválasztás 22.00 BeleValóVilág 22.30 Heti Hetes 23.30 Beethoven nagy áttörése (am. vígjáték, 2008) 1.30 A vihar

SUPER TV2

8.30 Duval és Moretti (I/11.) 9.35 Charlie angyalai (I/3.) 10.25 Kasza! 11.25 Pimasz úr ott alszik 12.15 Ebadta delfin (ism.) 14.10 Sabrina (ism.) 16.35 A Nagy Duett 19.00 Tények 19.30 Szörnyek az Űrlények ellen (am. animációs film, 2009) 21.25 Víruscsapda (amerikai horror, 2009) 23.10 A szerelmes levél (am. vígjáték, 1999) 0.55 Rejtélyes vírusok nyomában

HÍR TV

Híradó: 7.00, 12.00, 15.00, 17.00, 19.00, 21.00; 8.30 Európai híradó 9.05 P8 10.05 Célpont 10.30 Napról napra 11.05 Retrográd 11.30 Ikon 13.05 Sportré 13.30 Felfedező 14.05 10 perc 14.30 BBC Click 15.30 BBC Our World 16.05 Garázs 16.30 GyógyHír 17.30 Hírvilág 18.05 Bruttó 18.30 Panaszkönyv 19.30 Napról napra 20.05 Civil kaszinó 21.30 Versus 22.05 Vetítő 23.05 Civil kaszinó

FILM MANIA

8.30 Nemo kapitány és a víz alatti város (ism.) 12.05 Rejtelmes szigetet (am.-thaiföldi kalandfilm) 15.15 Film Mánia Stars 15.30 Partra vetve (am. kalandfilm, 2/1-2.) 19.00 Moby Dick (német-osztrák kalandfilm, 2/1-2.) 22.55 Halálos hajóút (német-am. kalandfilm, 1990) 0.50 A gyilkos bennem van (amerikai thriller 1985) 2.35 Zsarubőrben (holland krimi, 1979)

SPORT1

11.00 Televíziós vásárlás 12.00 Spanyol labdarúgás. Spanyol másodosztályú bajnokság, 31. forduló (élő) 14.00 Spanyol kézilabda. Huesca-Frigoríficos 15.30 Ko Tv (ism.) 16.00 Ökölvívás (ism.) Ko Tv, Classics 17.00 Spanyol labdarúgás. Spanyol bajnokság, 29. forduló (élő) 21.00 Ökölvívás. Odlanier Solis-Tony Thompson (ism.) 24.00 Bikarodeó (ism.) 1.00 Trash Talk (ism.)

ATV

10.15 Start plusz (ism.) 10.30 Superbook 11.00 Vidám vasárnap 13.55 Televíziós vásárlás 16.00 Fő az egészség 16.30 Álomsztori 16.45 Valóság fővárosa 17.10 Fórum 17.45 Híradó 18.10 Szabad szemmel 18.45 Híradó 19.15 Szabad szemmel 19.55 Newsroom 20.20 Bennfentesek 22.05 Könyvjelző 23.10 Hazahúzó 24.00 Híradó (ism.) 0.25 Szabad szemmel

DISCOVERY

10.00 Csomagcsaták 11.00 Kanadai raktárárverések 12.00 Licitvadászok 13.00 Aranyláz Alaszkában 14.00 Jéghideg arany 15.00 Autókereskedők 16.00 Újjáépítők 17.00 Amcsi benzinfalók 18.00 Csomagcsaták 19.00 Licitvadászok 20.00 Cefrekirályok 21.00 Aranyláz a Bering-tengeren 22.00 Aranyláz Alaszkában 23.00 Klondike (ism.) 24.00 Gyémántbúvárok 1.00 Cefrekirályok

TV PAPRIKA

14.00 Muffinháború 15.00 Nigella konyhája 15.30 Amalfi ízei David Roccóval 16.00 Perfekt! 17.00 A süteményekmesés világa 18.00 Családi lefőző 18.30 Gastro Fanatic 19.00 Mindörökké Gordon 20.00 Fűszertúra a világ körül 21.00 Rick Stein 22.00 Jamie álomiskolája 23.00 Édes Nagyik 23.30 Nigella konyhája 24.00 Amalfi ízei David Roccóval 0.30 Perfekt!

A műsor és a kezdési időpont megváltoztatásának jogát minden tévésdő fenntartja!

MA

NAPKELTE 5.42 – NYUGTA 18.00
HOLDKELTE - – NYUGTA 8.51

BEÁTA, IZOLDA, LEA napja

BEÁTA. A Beatus férfinév női alakja, jelentése: boldog. Védőszentje: Szent Beáta hispániai vértanú szűz. Virága: a mimóza.

IZOLDA. Kelta eredetű név, melynek jelentése: vas. A leghíresebb Izolda az az ír királylány volt egykor, aki a Trisztán-mondakörben szerepel. A halálban egyesülő szerelmesek története sok középkori költőt megihletett az évszázadok során, a XIX. században pedig Richard Wagner írt nagyhatású zenedrámát a halhatatlan szerelmespárról.

LEA. Bibliai héber név, jelentése: vadtehén, antilop.

EGYÉB NÉVNAPOK: Csilla, Csillag, Katalin, Lia, Lídia, Oktávián, Relinda, Vazul.

Egyházi ünnepek

A KATOLIKUS, a református és az evangélikus naptárban Beáta, Izolda, Lea napja. A zsidó naptárban II. Ádár hónap 20. napja.

NAPI IGÉK. Katolikus: Mik 7, 14-15. 18-20; Zs 102; Lk 15, 1-3. 11-32. Református: Jón 4. Mt 26, 36-46. Evangélikus: Gal 2, 16-21. Jn 13, 31-35.

HOLNAP

NAPKELTE 5.40 – NYUGTA 18.01
HOLDKELTE 0.19 – NYUGTA 9.44

EMŐKE napja

EMŐKE. Régi magyar személynevünk, melynek jelentése: anyatejjel táplált újszülött. Védőszentje: a szeplőtlenül fogant Boldogságos Szűz. Virága: a papagájtulipán. Gárdonyi Géza népszerű regényében, A láthatatlan emberben az Attila hun királyba szerelmes, majd őt a halálba is elkísérő női főszereplő viseli ezt a nevet. Becézése: Emő, Emi, Möci vagy éppen Möcike is lehet.

EGYÉB NÉVNAPOK: Appia, Arvid, Balabán, Emese, Kartal, Ottó.

Egyházi ünnepek

A KATOLIKUS naptárban Mongrovejói Szent Turibiusz emléknapja, Emőke, Ottó napja. A református és az evangélikus naptárban Emőke napja. A zsidó naptárban II. Ádár hónap 21. napja.

NAPI IGÉK. Katolikus: Kiv 17, 3-7; Zs 94; Róm 5, 1-2. 5-8; Jn 4, 5-42. Református: Náh 1. Mt 26,47-56. Evangélikus: Lk 9, 57-62. Ef 5, 1-8a. Zsolt 35, 17-28.

A LEGUTÓBBI SUDOKU MEGFEJTÉSE

7	3	4	1	5	6	2	8	9
6	8	2	4	7	9	1	5	3
9	1	5	3	8	2	4	7	6
8	4	6	7	1	5	3	9	2
3	2	7	9	6	4	5	1	8
1	5	9	2	3	8	6	4	7
4	9	3	8	2	1	7	6	5
5	7	1	6	9	3	8	2	4
2	6	8	5	4	7	9	3	1

Utazás magyar igazolvánnyal

UTAZÁS Több belföldi kedvezmény a határon túliaknak



ILLUSZTRÁCIÓ: EUROPRESS/THINKSTOCK

A határon túli magyarok számára belföldi viszonylaton magyar igazolvánnyal és magyar hozzátartozói igazolvánnyal vehetőek igénybe kedvezmények.

Olvasónk a nyáron jön Erdélyből nyaralni ismerőséhez. Uniós állampolgárként milyen kedvezményeket vehet igénybe a vasúton?

Romániából a magyarországi célállomásra történő utazáshoz nemzetközi menetjegyet kell váltania. A két vasúttársaság több kedvező árú kedvezményes menetjegyet ajánl. A Magyarországon belüli utazáshoz a MÁV-START által biztosított kedvezmények széleskörűek, hogy pontos választ tudjunk adni, szükségesek lennének olyan kiegészítő információk is, hogy az utas mennyi idős, egyedül, vagy csoportosan utazna, esetleg diák vagy nyugdíjas. Általánosságban elmondható azonban, hogy a határon túli magyarok számára belföldi viszonylaton magyar igazolvánnyal és magyar hozzátartozói igazolvánnyal vehetőek igénybe kedvezmények, melyek az alábbiak:

Az életkora alapján díjmentes utazásra jogosult a szomszédos államokban élő magyarokról szóló 2001. évi LXII. törvény (a továbbiakban: Szátv.) hatálya alá tartozó 65. életévét betöltött külföldi állampolgár és a 65. életévét betöltött hozzátartozója a nevére kiállított magyar igazolvány, illetve magyar hozzátartozói igazolvány felmutatásával.

Az életkora alapján 90 százalékos kedvezményre jogosult évente négy alkalommal menetértí utazásra a Szátv. 8. §-a (3) bekezdésének a) pontjában meghatározott 6. és 65. életév közötti külföldi állampolgár a nevére kiállított magyar igazolvánnyal, ill. magyar hozzátartozói igazolvánnyal. Tanulói jogviszonya alapján 50 százalékos kedvezményre jogosult a Szátv. 10. §-ának (1) bekezdésében meghatározott oktatási intézmények nappali és esti tagozatos tanulója, hallgatója, ha jogosultságát a „Magyar igazolványba", illetve „Magyar hozzátartozói igazolványba", illetve az annak elválaszthatatlan részét képező pótfüzetbe beragasztott érvényesítő matrica igazolja.

A MÁV-START Zrt. belföldi üzletpolitikai kedvezményei állampolgárságra tekintet nélkül bárki számára hozzáférhetőek, így például a 26 éven aluliak hétvégi 33 százalékos kedvezménye, a gyermekkel együtt utazók kedvezménye, a meghatározott eseményekre, rendezvényekre biztosított alkalmi menettérti jegy.

■ MÁV Zrt.
Kommunikációs Igazgatóság

OEP: időpontfoglalás akár a világhálón is

Olvasónk hivatali ügyek elintézése előtt áll. Nemrég hallott arról, hogy az interneten is lehet időpontot foglalni az Országos Egészségbiztosítási Pénztár (OEP) hivatalaiba, csak azt nem tudja egyelőre, hogy ezt pontosan hol és milyen módon teheti meg.

A www.oep.hu/ipfr/ internetes címen az intézni kívánt ügytípus kiválasztása után az ügy illetékességi helyének (például lakóhely, munkahely, stb.) megadásával a rendszer felkínálja a közelben lévő ügyfélszolgálatokat és az azokon még szabad időpontokat kétórás idősávos bontásban. A megfelelő idősáv kiválasztása után a név és e-mail cím megadásával a rendszer egy konkrét időpontot küld el a megadott e-mail címre, ahol az aktiválással véglegesíthető az időpontfoglalás.

■ magyarorszag.hu

Mi lesz az út mentén kivágott fákkal?

Az út menti munkálatok során kivágott fáknak, gallyaknak mi lesz a sorsa? – kérdezte egy olvasónk, aki sokat utazik az országban és több helyen is tapasztalta, hogy a közutasok fákat vágnak ki. Arról érdeklődik, hogy lehet-e ezekből vásárolni?

Az út mellett kivágott fákat az üzemmérnökségi telephelyeinkre szállítjuk és az MNV Zrt. előírásainak megfelelően értékesítjük. A nyesedékek, gallyak közül, amelyek gazdaságosan beszállíthatóak az üzemmérnökségi telepekre, azokat beszállítjuk és aprítékoljuk, ezt követően tüzelőanyagként hasznosítjuk. Azon növényi részek, amelyek telephelyi beszállítása nem gazdaságos, azokat a helyszínen aprítékoljuk és visszajuttatjuk a természetbe.

■ Pécsi Norbert Sándor
kommunikációs osztályvezető,
Magyar Közút Nonprofit Zrt.

SUDOKU

1	3				2	9		
9	2		1	5	6	3		
	5		4	9				6
5	8							3
	9		3		8		1	
4							6	9
3				8	7		9	
		9	5	6	1		3	8
		1	9				7	5

SKANDINÁV REJTVÉNY

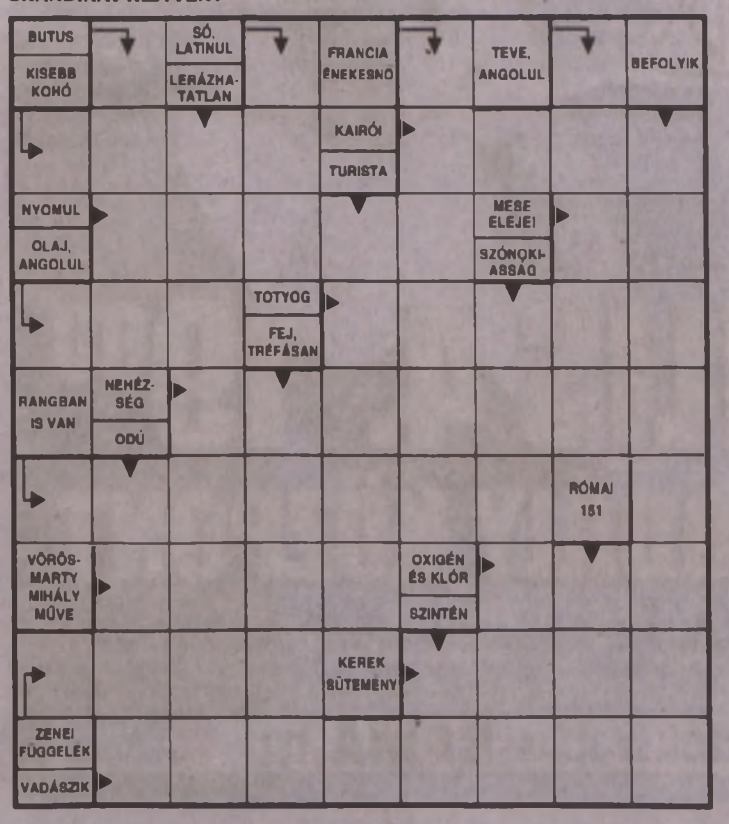

HOROSZKÓP

KOS (III. 21–IV. 20.). A Nap immár önnel van, és ez segíti, hogy tisztábban lássa és értékelje a helyzetét. Ha eddig másban is kereste sikertelenségének okát, most fel kell ismernie, nem egészen volt igaza. De épp ez kell a továbblépéshez.

BIKA (IV. 21–V. 20.). Nem halogathatja tovább: össze kell hívnia a családi kupaktanácsot, hogy megbeszéljék az anyagi helyzetüket. Eddig hajlamos volt mindennek a terhét ön viselni. Pedig a társa sem oly gyenge, mint hiszi. Avassa be végre!

IKREK (V. 21–VI. 21.). Ön szívós természetű, de mégsem lehetséges, hogy pihenés nélkül megússza ezt a tavaszt. A mai napra is extramunkát vállalt, de ennek máris érezheti a hátulütőjét. Vegyen vissza a tempóból!

RÁK (VI. 22–VII. 22.). Nem kellene a múlton rágódnia: annak már vége, soha többé nem kerül olyan helyzetbe, mint akkor volt. Ha belegondol, akkor képes lesz meglátni ennek a jó oldalát is. Mert az is legalább annyi van, mint rossz.

OROSZLÁN (VII. 23–VIII. 22.). A megérzései nem csalnak: viharfelhőket érez gyülekezni az otthonában, de egyetlen szavával képes lehet megelőzni a bajt. Ha már rájött, hogy ki a megbántott, a savanyú, akkor lepje őt meg valami kis kedvességgel, jó szóval!

SZŰZ (VIII. 23–IX. 22.). A munkába menekül a lelki problémái elől. Ez egy darabig megoldást jelent a gondjaira, de aztán be kell látnia, hogy a munka nem megoldás. Egészen más dolog, ha alkotásról van szó. Abban valóban épülhet a lelke is.

MÉRLEG (IX. 23–X. 22.). Álmosnak és unalmasnak érzi a reggelt, pedig csak erőt kellene vennie magán, és nekierednie. Minél korábban kel fel, annál tündéribbnek találhatja a reggelt. Ha víz közelében lakik, sétáljon a partján!

SKORPIÓ (X. 23–XI. 21.). Új életformára vágyna, de csak akkor érdemes belevágnia, ha saját magának is meg tudja világosan fogalmazni, hogy mit is akar. Lehet, hogy nem is másra vágyik, csak másként szeretné ugyanazt.

NYILAS (XI. 22–XII. 21.). Ön kettős jellem, ezért néha maga is úgy érzi, hogy amit kifelé mutat a világnak, az nem épp ugyanaz, mint ahogy valójában él. Ez még nem meghasonlottság, és nem is hazugság. Csak van egy illúziókkal teli oldala is. Ne tagadja meg!

BAK (XII. 22–I. 19.). Kiegyensúlyozott, békés napja lehet. Még az anyósa sem tudja kiborítani. Jól teszi, ha nem enged az agressziónak. Több módszer van, amivel megvédheti magát. Tanulmányozza az ezoterikus irodalmat!

VÍZÖNTŐ (I. 20–II. 18.). A jegyében járó Vénusz is segíti önt abban, hogy egyre inkább együttműködően, konstruktívan tudjon viszonyulni a környezetéhez. A távolabbi kilátásai is javulni látszanak. Hamarosan kisebb pénzösszegre is számíthat.

HALAK (II. 19–III. 20.). A szerelmi élete az utóbbi időben viszszafogott volt. Most érzi már, hogy egy szerető szív készülődik ön felé. Legyen végre elfogadó, és ne a hibákra, hanem a jó tulajdonságokra koncentráljon! Ha így tesz, azokból egyre több lesz.

SZEZONVÉGI ÉTKEZÉSI BURGONYA, HAGYMA ÉS ALMA VÁSÁR!

Burgonya 119 Ft/kg (kiszerelés: 15 kg/zsák, 1785 Ft)
Hagyma 149 Ft/kg (kiszerelés: 10 kg/zsák, 1490 Ft)
Alma 99 Ft/kg (kiszerelés: 5 kg/zsák, 495 Ft)
Az akció 2014. 03. 24-től a készlet erejéig tart.
Helyszín: Pécs-Kertváros, Maléter Pál - Nagy Imre út kereszteződésében lévő zöldséges (kis Tesco mellett)
Sellye - Zöldségbolt, tel.: 30/227-1028

A Terex Cranes Hungary Kft. felvételt hirdet
LAKATOSCSOPORT VEZETŐ
unkakörbe.
TEREX.
Elvárások:
Lakatos szakmunkás bizonyítvány végzettség, hegesztett acélszerkezetek gyártásában jártas, minimum 5 év hasonló területen szerzett, leellenőrizhető szakmai tapasztalattal rendelkező szakembert, azonnali kezdéssel.
Jelentkezés:
zsoltne.gazdag@terex.com e-mail címre,
vagy postai úton a Terex Cranes Hungary Kft.
7631 Pécs, Nagyárpádi út 11. címen szakmai önéletrajzzal, bérigény megjelölésével.

HOGY MINDIG CÉLBA ÉRJEN!
Ön pályázik, a nyilvánosság a mi dolgunk!


✓ Pályázati sajtóközleményekhez árajánlatok készítése, megjelentetése
✓ Szórólap, egyéb nyomdai kiadványok terjesztése
✓ Internet- banner készítése, megjelentetése
✓ Cikkek, interjúk nyomtatott sajtóban történő elhelyezése
Segítünk Önnek az adott kommunikációra jutó keret kihasználására megtalálni azt a legoptimálisabb formát, hogy Ön és cége maximálisan elégedett legyen.
Kérje testreszabott ajánlatunkat, kedvezményes lehetőségekkel állunk rendelkezésére:
gyongyi.nagy@axelspringer.hu, vagy tel.: 72/505-060
Dunántúli Napló


Szavazzon ajándékot a legkisebbeknek és legnagyobbaknak!
Húsvétra a gyerekekkel és az idősekkel foglalkozó baranyai intézményeknek a Dunántúli Napló és a Tesco ajándékokat visz olvasóink szavazata alapján.
Kisgyermekekkel pl. óvodákra, bölcsődékre és idős emberekkel foglalkozó intézményekre, pl. idősotthonokra várjuk a javaslatokat. Küldje el nekünk az Ön által javasolt intézmény nevét, címét, majd szavazzon, hogy kinek vigyük az ajándékokat!
A legtöbb szavazatot kapott 1-1 intézményt húsvét előtt meglátogatjuk és sok szép játékot, hasznos ajándékot viszünk részükre.
Ajánlást és a szavazatokat a Dunántúli Naplóból kivágott szelvénnyel postán az AS-M Kft. Baranya Megyei Irodája 7627 Pécs, Engel János u. 8. címre vagy a www.bama.hu oldalon várjuk 2014. április 14-én 12 óráig.
Intézmény neve:
Címe:
Dunántúli Napló

VÁRJUK
TISZTELT ÜGYFELEINKET
a **Engel János u. 8. sz.** alatti hirdetésfelvevő irodánkban.
hirdetésfelvétel
előfizetés
Dunántúli Napló
NYITVA TARTÁS: H-P 9.00-16.00
TELEFON: 72/505-079



A +3 év ingyen kiterjesztett garancia a 2 éves szerződéses garancián túl, a szerződéses garanciával megegyező szolgáltatásokat tartalmazó kiterjesztett garancia, amely az autó garanciakezdetétől számított 5 évig vagy 100 000 km-ig (amelyik határértéket előbb eléri az autó) érvényes. A szerződéses és a kiterjesztett garancia szolgáltatásai kizárólag abban az esetben vehetők igénybe, ha a Szervizkönyvben és a Kiterjesztett Garancia Szerződésben foglalt feltételek és körülmények egyidejűleg teljesülnek. Az ajánlat visszavonásig érvényes.
ÚJ PEUGEOT 308
MOTION & EMOTION
PEUGEOT
PEUGEOT AUTÓSZIGET
Pécs, Siklósi út 70. Tel.: 72/550-550
www.autosziget.hu



B Barletta Bútorház
www.barletta.hu • Kozármisleny, Vadvirág út 3. (Suzuki mellett)
Tel./fax: 72/570-077 • Nyitva: H–p. 9–18-ig, szo. 9–13-ig, v. 9–12-ig





Egyes készleten lévő termékek
10% kedvezménnyel!
Érvényes március 22–31-ig
Vállaljuk egyedi bútorok méretre készítését (lakossági és közületi)

Fesztiváldíjak dicsérik a táncosokat és az énekkart

– A kulturális élet terén kiemelkedően eredményes év volt a tavalyi – emlékszik vissza Horváth Etele alpolgármester, a tánccsoport vezetője. – A Német nemzetiségi énekkar kiemelkedően szerepelt az elmúlt évben is, a móri országos fesztiválon immár harmadszor nyerték el a fesztiváldíjat, ami eddig még egyetlen csoportnak sem sikerült.

A Német nemzetiségi tánccsoport tavaly novemberben ünnepelte fennállásának negyvenéves jubileumát, ebből az alkalomból pedig ünnepi műsort is bemutattak. Decemberben vehették át a táncosok a Nemzetiségekért kitüntetést Budapesten Balog Zoltántól, az Emberi Erőforrások Minisztériuma vezetőjétől. Idén januárban, a kultúra napján, a Baranyai Kulturális Szövetség Nívódíját kapta meg az egyesület, eddigi kiemelkedő munkája elismeréséül.

■ A Német nemzetiségi énekkar immár harmadszor nyert fesztiváldíjat

Januárban egy másik elismerést is kiérdemelt a tánccsoport, a Magyarországi Német Önkormányzatok napja alkalmából rendezett gálán léphettek fel a véméndi táncosok a pécsi Kodály Központban megrendezett ünnepségen.

A Német nemzetiségi tánccsoport 1973-ban alakult, azóta is folyamatosak a próbák, a fellépések és a vendégszereplések. Az országos fesztiválok döntőibe – Szekszárd, Pilisvörösvár, Csepel, Szekszárd – bejutottak, három esetben pedig a fesztiváldíjat is elnyerték. A gyermektánccsoport szintén 1973-ban alakult, legfőbb céljuk, hogy biztosítsák a megfelelő utánpótlást a felnőtt csoportnak. Az országos és megyei fesztiválokon való sikerek nagyban segítették az elmúlt évtizedek eredményes munkáját. A hetente megtartott próbákon – a két tánccsoportban összesen csaknem hetvenen – mindenki kiveszi részét a munkából, gyerekek és felnőttek egyaránt lelkesen gyakorolnak, tanulják az új koreográfiákat, készülnek a fellépésekre.

Korszerűsítik a régi fűtést

FEJLESZTÉS Tervezik a térfigyelő kamerarendszer bővítését



A SZERZŐ FELVÉTELE

Az Arany János utcában a közelmúltban készült el a betonelemekkel kirakott vízelvezető árok, illetve a portákhoz vezető új hidak is

Újabb jelentős feladatot valósítottak meg a településen, a kritikus helyeken megoldották a vízelvezetést, de tervezik a sportcsarnok fűtéskorszerűsítését is.

Még több raklapnyi betonelem vár beépítésre, azonban a mederburkolási munkák javát már elvégezték a településen. Mint Váradi János polgármester elmondta, különösen az Arany János és a Dobó Katalin utcákban jelentett gondot a vízelvezető árkok rossz állapota.

– Sok forrás van a faluban, ezek pedig leginkább az Arany János és a Dobó Katalin utcákban okoztak komoly problémákat, néhány esetben fennállt annak is a veszélye, hogy a régi vályogházakat átáztatják. Ezért döntött az önkormányzat a vízelvezetés kérdésének megoldása mellett, amelyhez pályázati támogatást is sikerült elnyernünk. Ezt követte még tavaly a kivitelezés megindulása, így csaknem teljesen elkészültek a betonelemekkel kirakott vízelvezető árkok, amelyek biztonságosan elvezetik a források vizét, illetve eső esetén a csapadékvizet is. A kocsibejárókat is felújították, vasbetonból készült hidak vezetnek a telkekre. A patakmeder felújításával sikerül megvédenünk a környéken lévő lakóingatlanokat, illetve élhetőbb körülményeket biztosítunk az itt élőknek.

– Tervezik a sportcsarnok fűtési rendszerének felújítását. Miért van erre szükség?

– Az iskolánál, amely az óvodával és a kiszolgáló helyiségekkel együtt 3000 négyzetméter fűtött alapterületet jelent, már négy évvel ezelőtt korszerűsítettük a fűtést, és lecseréltük a kazánokat fapellettel működő berendezésekre. A tapasztalatok alapján harminc százalékkal csökkent a fűtés, illetve a meleg víz előállításának költsége. A vegyes használatú sportcsarnok, amelyet egyaránt igénybe veszünk az iskolai és óvodai foglalkozásokhoz, a kulturális rendezvényekhez, illetve a délutáni sportoláshoz, már húsz éve épült. Jelenleg gázzal fűtjük az épületet, amely igen költséges, ezért gondoltunk arra, hogy itt is áttérünk a már bevált, költségtakarékos fapellett tüzelésre. A tervek szerint a munkálatok rövidesen elkezdődhetnek, ennek során kicseréljük a nyílászárókat és szigeteljük a külső homlokzatot.

– Milyen eredményességgel működik a térfigyelő kamerarendszer?

– Eredményesen működik a térfigyelő rendszer, több esetben is a felvételek alapján sikerült beazonosítani a hatóságnak az elkövetőket, legyen szó akár közlekedési szabálysértésről, vagy egyéb cselekményről. Éppen ezért szeretnénk tovább bővíteni a rendszert, ezért újabb pályázatot adunk be. Az eddigi tapasztalatok alapján a térfigyelő hálózat hatásos eszköznek bizonyult a közbiztonság további növelése tekintetében.

– Hogyan alakult a településen a közfoglalkoztatás?

– Tavaly legalább hetven embernek tudtunk munkát biztosítani a közfoglalkoztatás keretében, a téli időszakban pedig több mint harminc munkanélkülit iskoláztunk be. Ezek az emberek részben az erdészetben dolgoztak, részben a település karbantartásában, a közterületek gondozásában és a virágosításban vettek részt, illetve az árok kitisztításával és felújításával foglalkoztak.

– Milyen eszközbeszerzések történtek az elmúlt időszakban?

– A Bátaapáti székhellyel működő Társadalmi Ellenőrző Tájékoztató Társulástól kapott fejlesztési támogatás révén juthat a község plusz pénzügyi forráshoz. Ebből a keretből vásároltunk egy rakodógépet, amelyet a fűtéshez használt fapellett mozgatásánál tudunk kihasználni, illetve a hóeltakarítás során is komoly segítséget jelent az önkormányzat számára.

– Milyen tervek vannak a jövőre vonatkozóan?

– Az elmúlt években nagyon sok fejlesztési lehetőséget sikerült kihasználnunk és megvalósítanunk, amelyek minden esetben a település előnyére váltak, azonban sajnos nem kaptunk lehetőséget egy bentlakásos idősek otthona kialakítására. Véménden is egyre több az egyedülálló, idős ember, akiknek már túlzott megterhelést jelent egy önálló háztartás működtetése, ezért lenne fontos, hogy a településen belül megoldjuk a megfelelő elhelyezés kérdését. Egy ezzel kapcsolatos pályázat esetén mindenképpen szeretnénk kihasználni ezt a lehetőséget is.

Véménd

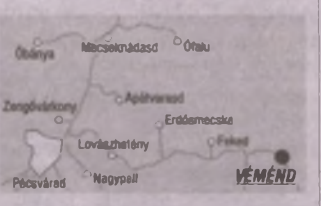

A település vezetői

Az 1553 lakosú község polgármestere Váradi János. Alpolgármester: Horváth Etele Péter. A képviselő-testület többi tagja: Baumgärtner Norbert, Flódung József, Hergert Menyhértné, Kajtár Antal, Szalai Zsolt. Német Nemzetiségi Önkormányzat: Gász Ferencné (elnök), Hahn János, Horváth Etele Péterné, Szalonna Zoltán. Roma Nemzetiségi Önkormányzat: Orsós János (elnök), Bogdán János, Bogdán József, Orsós Mária, Turóczi Zsuzsanna. A jegyzőség Palotabozsokon működik, jegyző: Friedrich Péter, a véméndi iroda vezetője Szeibert Edéné. Háziorvos: dr. Szeberényi Zsuzsanna. Fogorvos: dr. Héjjas Péter. Védőnő: Bódis Mónika. Az általános iskola igazgatója: Hergert Antalné. Óvodavezető: Gász Ferencné. Az Idősek Napközi Otthonának vezetője: Horváth Etele Péterné. Plébános: Schraub Ádám. A Véménd-Szebény-Feked Önkéntes Tűzoltóság vezetője: Farray Péterné. A nyugdíjasklub vezetője: Jäckl János. A faluház vezetője Schreck Bernadett. Az önkormányzat címe: 7726 Véménd, Tavasz utca 1. Telefon: 69/543-017.

A falu történelme

A kelet-baranyai település már a bronzkorban lakott volt, hiszen előbb a mészbetétes kultúra, később a kelták szórványleletei erről tanúskodnak. Első említése 1332–1335 közötti időszakban történt Emon néven.

Az oldal a VÉMÉNDI ÖNKORMÁNYZAT támogatásával készült.
Oldalszerkesztő: HAJDU ZSOLT

Jól szerepelnek a labdarúgók a bajnokságban

A sportegyesület működésével kapcsolatban Kajtár Antal gazdasági és pénzügyi vezető elmondta, a legnagyobb támogató továbbra is az önkormányzat, illetve a TAHO pályázati támogatásokból fedezzük az eszközbeszerzéseket, a bérleti díjakat, a szállítást, valamint a bérek egy részét. A felnőtt labdarúgócsapat jelenleg a megye II. bajnokságban játszik, biztosan őrzik a 3. helyet, az utánpótláscsapatok pedig az U7, U9, U11, U15 és az U21-es mérkőzéseken szerepelnek.

– Sajnos egyre kevesebben vállalják a sportolással járó kötöttséget, ezen szeretnénk változtatni.

Tavaly kezdték meg a turistautak kialakítását

PROGRAM Kihalt településeket is megismerhetnek a településre érkező természetkedvelők

Baumgärtner Norbert elmondta, tavaly nyáron kezdték meg egy, a Véménd környéki kihalt településeket bemutató turistaút építését.

– Ezzel az új turistaúttal a véméndiek és a hozzánk látogatók is eljuthatnak a olyan érdekes helyekre, ahová turistautak hiányában eddig nem indultak el. Nem titkolt cél az is, hogy egyre több ember látogasson el hozzánk, nézzen szét a településen, ismerje meg községet, szálljon meg néhány éjszakára és vigye tovább jó hírünket – mondta Baumgärtner Norbert.

A turistautat tavaly október 27-én avatták fel egy nyitótúrával összekötve. Azóta a túraútvonal egyik legszebb részén lévő, csodálatosan felújított, Véménd közelében lévő dömörkapui temetőt Schraub Ádám plébános újra felszentelte.



Több túrát szerveztek már a közelmúltban a Véméndhez közeli kihalt településre, Dömörkapura

– Elkészült az új turistaút képes útikalauza is, a sárga háromszög jelzés túraútvonal átadása óta több pozitív visszajelzés érkezett hozzánk. Remélhetően a kellemes, tavaszi időjárás sok természetbarátot fog a meghirdetett véméndi túrákra csábítani. Legközelebb április 27-én, amikor szalonnasütéses túrát szervezünk Dömörkapura. Néhány héten belül megkezdjük a felújított egykori Szentkút és a fölé épített kápolnához vezető turistajelzés festését is.

ÁLLÁST KÍNÁL

A „Nők 40" program keretén belül: pécsi üzemünkbe betanított munkára várjuk olyan, 55. életévüket betöltött nők jelentkezését, akik min. 37 év szolgálati idővel rendelkeznek, illetve olyan 60 év felettieket, akiknek a nyugdíjazásukhoz 40 év szolgálati idő szükséges. Jelentkezni 2014. 03. 28-ig lehet a 06-74/674-800-as telefonszámon. •1800382•

Állást kínálunk az alábbi szakmákban: vízvezeték- és berendezés-szerelő, gázszerelő (igazolvánnyal), kpfűtés-szerelő, légtechnikai, illetve klímatechnikai szerelő munkakörökben. Telefon: 72/512-230, legcso@legcso.hu •1799788•

Amerikai biztosító életprogramok értékesítésére várja. alapesjutalek@freemail.hu •1799075•

Angolul beszélő diszpécsert pizzériába felveszünk. 70/3722-227 •1799851•

Áruterítésre keresünk tehergépkocsi-vezetőt élelmiszer-nagykereskedésbe. Fényképes önéletrajzot: koszobarna@gmail.com •1799711•

Autószerelőt keresünk, önállóan dolgozni tudót. Villamosságban jártasság előny. 20/916-7676, 72/441-777 •1800121•

Autószerelőt keresünk pécsi műhelyünkbe. Érdeklődni a 06-20/967-8338-as telefonszámon. •1800196•

Autóvill. szerelőt felveszek. 70/279-9246 •1800360•

Belvárosi szépségszalonban alkalmazotti munkaviszonyban fodrászt és körömkozmetikust felveszünk. Fényképes önéletrajzot: agnes8101@gmail.com címre várjuk. •1799913•

Bólyi pékség önállóan dolgozni tudó péket keres. Jelentkezni: fényképes önéletrajzzal a bolyipek@gmail.com e-mail címen. •1800369•

C kat. ADR-sofőrt keresek belföldi áruterítésre. Jelentkezni: varkohkft@freemail.hu •1798849•

C. kat. jog.-nyal, GKI-vizsgával uniós munkára sofőrt keresünk. Pécs, 30/339-9590 •1797702•

C kategóriás sofőrt felveszek. 20/593-7605 •1800143•

CA Solution Klíma- és Biztonságtechnikai Kft. sürgősen villanyszerelőket keres. Fényképes önéletrajz: info@casolution.hu •1800205•

Cégünk felvételt hirdet C# és Javascript programozási nyelven programozni tudó, felsőfokú szakirányú végzettségű munkatárs részére. Részletes állásinfó a cég honlapján megtekinthető (www.geochem-ltd.eu). A felvételi eljárás során az elméleti és gyakorlati tudást is teszteljük! •1800230•

Dohányüzletbe leinformálható, pécsi eladót keresek kereskedelmi gyakorlattal, egyenlőtlen beosztásba. „Hosszútávra" jeligére a DN, Nagy Lajos király út 14. hirdetőbe. •1799983•

Élelmiszerraktárba keresünk raktárost komissiózáshoz (targoncavezetői engedély előnyt jelent). Fényképes önéletrajzot: koszobarna@gmail.com •1799711•

DRV Dunántúli Regionális Vízmű Zrt.

Átmeneti vízhiány Szajk

Tájékoztatjuk tisztelt Fogyasztóinkat, hogy a Dunántúli Regionális Vízmű Zrt. munkatársai

2014. március 26-án, 08.00 és 12.00 óra között

karbantartási munkálatokat végeznek Szajk településen.

A munkálatok ideje alatt vízhiány és nyomáscsökkenés várható.

Megértésüket köszönjük!

Dunántúli Regionális Vízmű Zrt.

Felszámolócég gyakorlattal rendelkező felszámolási szakasszisztenst keres. Fényképes önéletrajzot az info@psv-holding.hu címre kérünk. A munkavégzés helye Kozármisleny. •1799975•

Felszolgálót és recepcióst alkalmaznánk orfűi vendéglátó egységbe. Fényképes önéletrajzot kérünk „Tavasz" jeligére DN, Pécs, Nagy L. kir. u. 14. hird.-be. •1800112•

Fiatalos munkavállalókat keresünk külföldre. 06-30/816-1461 •1799680•

Gépjárműalkatrész-forgalmazó cég területi képviselőt felvesz. Fényképes önéletrajzokat: info@powermaxakku.hu címre várjuk. •1800228•

Gyakorlattal rendelkező ékszerbecsüs munkatársat keresünk. 06-70/383-0562 •1799793•

Gyakorlattal rendelkező németül beszélő futárszervezőt felveszünk. 20/456-2823 •1799699•

Gyakorlott ételfutárt szgk.-val és gyorsétermi eladót keresünk. evopooh@freemail.hu •1799875•

Gyakorlott felszolgálót felveszünk pécs-belvárosi étterembe. olivaallas@freemail.hu •1799753•

Gyakorlott hirdetésszervezőket keresünk azonnali kezdéssel! Jelige: Önéletrajz. 7601 Pécs, Pf. 21. •1799760•

Gyakorlott szakácsot, felszolgálót, gk.-val rendelkező futárt keresünk. 30/331-7160 •1800283•

Gyakorlott virágkötőt felveszek. 30/647-8163 •1800237•

Írószerboltba eladót keresünk. Fényképes önéletrajzokat 03. 28-ig: „Jó csapat" jeligére DN, Pécs, Engel János u. 8. hirdetőbe. •1800137•

Juhászatba gondozót keresek bentlakással. 06-30/303-4190 •1800161•

Keresek asztalosműhelyt, amely üzlet részére szekrénysorokat, konyhákat gyártana. Válaszokat: „2014" jeligére a DN Pécs, Nagy L. kir. u. 14. hirdetőbe kérünk. •1800090•

Kereskedelmi ügyintézőt felveszünk. Elvárás: kereskedelmi végzettség, értékesítési gyakorlat, rátermettség. Nyelvtudás előny. Feladata: kapcsolatépítés és -tartás belföldi partnerekkel, a cég termékeinek értékesítése belföldön. Bérezés: megegyezés szerint. Önéletrajzokat az allas@straussmetal.hu címre várjuk 2014. március 21-ig. •1799991•

Kertv.-ba felszolgálónőt felveszek. 791-171 •1799419•

Konyhalányt felveszünk. 30/861-9381 •1800151•

Kőfaragó szakmunkást vagy betanított munkást alkalmaznánk, aki gyakorlott a gránit megmunkálásában. 06-30/514-9556 •1800080•

Könyvelőiroda gyakorlattal rendelkező könyvelőt keres szakmai tapasztalattal, mérlegképes végzettséggel. Versenyképes fizetés, normál leterheltség. EuroPass önéletrajzot: merckle.laszlo@t-online.hu címre. •1799735•

Külföldi munka. Okosan. n.merjbelevagni.hu •1799729•

Külföldi tulajdonú fuvarozótársaság keres nemzetközi fuvarozásban gyakorlattal rendelkező, megbízható tehergépjármű-vezetőket mega-, nyerges szerelvényre, EU-s munkára, négy hét + egy hét beosztással. Fizetés megegyezés szerint. Telefon: 06-20/398-6436 •1800289•

Műszaki termékek értékesítésére hostokat/hostesseket keresünk! Diákok jelentkezését is várjuk! Munkavégzés helye: Pécs. Munkaidő: heti 2-3 nap. Amit kínálunk: folyamatos munkalehetőség, kimagasló óradíjalapú bérezés. Kérjük, küldje el fényképes önéletrajzát lakóhely és pozíció megjelölésével az allas@profield.hu címre. •1800362•

Ne kifogást, pénzt keress! 06-20/620-5330 •1799971•

Nyugati színvonalú jövedelem Magyarország legnagyobb bankjánál min. érettségivel. Ingyenes továbbképzés.Biztos jövő! Fényképes önéletrajzot várunk: tombergkft@gmail.com •1799184•

Pécsi, motorfűrészes jogosítvánnyal rendelkező munkatársat felveszünk. 06-30/844-5174 •1800135•

Pécsi munkahelyre kőművest felveszünk. 70/314-5685 •1799812•

Pécsi munkaterületre gépi takarításban is jártas férfi takarítót keresünk több műszakos munkarendbe. Feltételek: pécsi lakhely, B kat. jogosítvány, erkölcsi feddhetetlenség. Jelentkezni a 2013takaritas@gmail.com e-mail címen lehet fényképes önéletrajzzal. •1799821•

Pécsi munkaterületre takarítási tevékenységben jártas csoportvezetőt keresünk vezetői tapasztalattal. Feltételek: középfokú végzettség, számtech. ismeretek, B kat. jogosítvány, erkölcsi feddhetetlenség. Jel.: 2013takaritas@gmail.com e-mail címen részletes fényképes szakmai önéletrajzzal. •1799825•

Pécsi 15 fős lakatosüzembe gyakorlattal rendelkező termelésirányítót felveszünk. Német nyelvtudás előny. Jelentkezés önéletrajzzal az acelszerk.pecs@gmail.com e-mail címre vagy levélben a Pécs, Nagy Lajos király út 14. hirdetőbe „Acélszerk" jeligére. •1799895•

Pizzaszakácsot felveszünk. 30/861-9381 •1800164•

Pultos/felszolgáló hölgyet keresünk szederkényi kávézóba. Fényképes önéletrajzot kérünk: biro.szedi@gmail.com, 30/384-4060 •1799945•

Ruházati boltba eladót felveszünk. Jelentkezni az üzletben: Pécs, Forrás Üzletház, Dávid férfidivat. •1800345•

Saját autóval futárt keresünk. Fényképes önéletrajzokat: etelfutarpecs@gmail.com •1799913•

Szakácsot keresek. clkpizza@gmail.com •1799731•

Szakképzett ápolónőt keresek Keszüben. Érd.: 17-19 között, 06-70/361-3871. •1800287•

Szakképzett szakácsot és felszolgálót felveszünk Pécsváradra. Tel.: 72/465-183. •1800377•

Szőlőhöz, permetezéshez értő munkást keresek Zsebe dombra. 72/270-103, 20/575-5459 •1800123•

Tapasztalt vezető szakácsot keresünk. Önéletrajzokat a k.littlebaja@gmail.com címre várjuk. •1799816•

Utazási iroda munkatársat keres. 70/771-6654 •1798320•

Üzletkötő állásra keres megbízható cég megbízható, kapcsolatokkal rendelkező munkatársat. Tejes területen szerzett tapasztalat előny. Fényképes önéletrajzot kérünk: „Tej" jeligére, DN, Pécs, Nagy L. kir. u. 14. •1800199•

Vagyőröket keresünk áruházi munkára Siklós, Harkány területére. 30/581-0869, 8-16-ig. •1799761•

Villányi Közös Önkormányzati Hivatal felsőfokú szakirányú végzettséggel pénzügyi csoportvezetőt keres. Érd.: 06-72/592-170 •1800370•

ÁLLÁST KERES

Ápolónő házvezetést vállal. 06-20/327-9207 •1794126•

Háznál takarítást vállalok. 06-70/361-2298 •1800163•

Takarítói, házvezetőnői munkát keresünk. 20/944-9446 •1799921•

GÉPJÁRMŰ

Autóbontó gépkocsikat vásárol bontásra, forgalomból kivonáshoz igazolást adunk, ingyen szállítjuk. 30/427-5154 •1800156•

Autós Kft. Műszaki, eredet. 72/511-311 •1798091•

Bontásra autót veszek. T.: 06/30/432-6226. •1800300•

Egytárcsás műtrágyaszóró eladó. 30/254-4664 •1797461•

KÖZLEMÉNY

Erkemelj Andrea holland festő kiállítása: Café Zacc, Pécs, Mátyás k. u. 2., 04. 05-ig! •1800034•

MEGEMLÉKEZÉS

MEMENTO TEMETKEZÉS
Irodáink: Pécs, Szabadság u. 26. Tel./fax: 72/520-605, 06-30/9399-928
Szigetvár, Széchenyi u. 38. Tel.: 73/312-776, 06-30/336-2773
Nyitva tartás: H–P. 8–16 óráig • www.mementotemetkezes.hu



„Megfordulok – de merre menjek,
Hiszen te nem vagy már sehol.
Soha sehol már meg nem lelek,
S mindig itt leszel valahol."

Fájó szívvel emlékezünk

MERCKLE LÁSZLÓ
1929–2013
okl. gépészmérnök, igazságügyi szakértő

halálának első évfordulójára.

Kérjük, aki ismerte, tisztelte, szerette, gondoljon rá.

Szerettei •1799738•

Szívünkben mély fájdalommal emlékezünk édesanyámra, nagymamánkra, dédikémre:

ÖZV. BÖRÖCZ ISTVÁNNÉ
Sipos Mária

Egy esztendő távolából a hangod most is szól és eleven, időben rejtett emlékeinkben találkozunk még.

„Hiszem, az Édesanyák nem halnak meg, csak dolgos kezük, fáradt szívük örökre megpihen."

Lánya: Rita, unokája: kis Rita, dédunokája: Levike •1800359•



„Oly hirtelen jött a szörnyű pillanat, elhagytál minket egy röpke perc alatt. Hiába borul rád a temető csendje, szívünkben élni fogsz mindörökre."

Fájó szívvel emlékezünk

HERMAN JÓZSEF

halálának 3. évfordulójára.

Szerető családja •1800281•



„Olyan szomorú nélküled élni,
Téged mindenütt hiába keresni,
Téged várni, ki nem jön többé,
szeretni fogunk mindörökké."

VASNÉ HORVÁTH TÜNDE

halálának 7. évfordulójára emlékezünk.

Szerettei •1798975•

KERESSÜK

vitéz Doromby József ny. áll. őrnagy (született Budapesten 1881. november 20-án, utolsó ismert lakcíme: Pécs, Szabadság u. 21.) örököseit. Kérem, jelentkezzenek a 1276 Budapest 22, Pf. 85 vagy a nemeth.laszlo@topomap.hu címen. •1800380•

2014. március 25-én 700 kg ponty telepítése a pogányi tóba. Napijegyes horgászat másnap napkeltétől. •1800125•

SZOLGÁLTATÁS

Ácsmunka, tetőfedés, bádogozás. 30/598-2030 •1799955•

Buszos személyszállítás háztól házig 2 sofőrrel (Ausztria, Németország). 30/284-3325 •1799850•

Kútásást, tisztítást vállalok. 30/467-7518 •1800058•

Metszés, permet, favágás. 06-20/916-1939 •1797456•

Tetőfedés–szigetelés–bádogozás. 72/324-692 •1797585•

MEZŐGAZDASÁG

Ásóborona, Sasform típus 3,2-es, vontatott, újszerű állapotban eladó. 06-30/305-3225 •1800305•

GYÁSZHÍR

Mély fájdalommal tudatjuk mindazokkal, akik ismerték és szerették, hogy

RIPPERT JÁNOS
(mázai lakos)

63 éves korában elhunyt. Hamvasztás utáni búcsúztatója 2014. március 26-án, szerdán 15 órakor lesz a mázai temetőben.

Ezúton mondunk köszönetet mindazoknak, akik utolsó útjára elkísérik.

A gyászoló család •1800146•

Fájdalommal tudatjuk, hogy

FEKETE ISTVÁNNÉ
Fáblán Anna

volt pécsi lakos (1978–1987) életének 72. évében elhunyt.

Temetése 2014. április 5-én 11 órakor lesz a kaposvári Keleti temetőben.

A gyászoló család •1800284•

Mély fájdalommal tudatjuk, hogy drága édesanyánk, nagymamánk, testvérünk,

DR. TIHANYI JENŐNÉ
a Gyárvárosi Általános Iskola volt tanára

életének 86. évében elhunyt. Búcsúztatása 2014. március 28-án a pécsi köztemető kápolnájában lesz 13 órakor.

A gyászoló család •1800197•

„Hosszú volt az út, mely véget ért,
beteg szíve örök pihenőre tért."

Mély fájdalommal tudatjuk, hogy szeretett édesanyánk, nagymamánk, dédnagymamánk, anyósom és kedves rokonunk,

MÁRK GÉZÁNÉ
Józsa Johanna Janka

nagymegyeri születésű, Albárról kitelepített véméndi lakos 94. évében elhunyt. Temetése 2014. március 22-én, szombaton 16 órakor lesz a véméndi temetőben.

Gyászoló lányai, unokái, dédunokái, vője, unokamenye, unokaveje és a rokonság •1800307•

Lakócsán fedett helyen tárolt, jó minőségű nagy hálós kör szénabála eladó, 7950 Ft/db. Tel.: 20/405-6769, 82/466-005. •1800027•

Lucerna kiskocka 500 Ft/db. 30/542-1071 •1800017•

Szalma (kockabála), lucernaszéna és étkezési burgonya (130 Ft/kg) eladó. 72/415-383 •1799920•

Tavaszi árpa, vetőmag eladó. 20/773-6835 •1800213•

Tavaszi búza, zab vetésre. 20/947-2951 •1800295•

Autóbörze www.autoborze.nyitraicsoport.hu

Pécs, Schroll J. u. 5.
72/538-076, (+36) 30/482-9369
Pécs, Siklósi út 11.
72/526-186, (+36) 30/869-4454
balazs.presits@autoborze.nyitraicsoport.hu

FORD S-MAX 2.0 TDCI Trend DPF (Automata) 2009, 118 000 km, Digitális klíma, alufelni, szervókormány, tempomat, e.ablakok.. stb. 3.849.000 Ft
CITROEN XSARA PICASSO 1.8 SX Plus 2002, klíma, szervókormány, kp.zár, e.ablakok..stb. 748.000 Ft
RENAULT CLIO 1.2 Expression 2006, 180 000 km, Digitális klíma, szervókormány, kp.zár, e.ablakok..stb. 890.000
KIA K2500 2.5 D Treking 2006, 179 000 km, Duplakabinos platós 899.000 Ft + áfa
CITROEN C4 1.6 Collection 2006, 160 000 km, Digitális klíma, szervókormány, kp.zár, e.ablakok..stb. 1.349.000 Ft
ASTON MARTIN DB9 2007, 52 000 km, full extra 19.999.000 Ft
NISSAN PICK UP 2WD Double Cab 2004, 180.000 km, Duplakabinos pickup, klíma 899.000 Ft + áfa
VOLKSWAGEN POLO IV 1.4 100 16V Comfortline Ice 2005, 139 000 km, Klíma, ABS, ESP,légzsákok, szervókormány, ködlámpa 949.000 Ft
FORD FOCUS 1.6 TDCI Trend 2008, 147 000 km, Klíma, ABS, ESP,légzsákok, szervókormány, ködlámpa 1.649.000 Ft
HYUNDAI ELANTRA 2.0 CRDI GLS Style 2004, 235 000 km, Manuális klíma, ABS, szervókormány, kp.zár, e.ablakok, stb. 499.000 Ft
OPEL ASTRA H 1.7 CDTI COSMO 2006, 138 000 km, Automata klíma, ABS, ESP,Ü légzsákok, szervókormány, alufelni 1.599.000 Ft
JEEP COMPASS Compass 4WD 2.2 CRD DOHC Limited 2013, 23600 km, Automata klíma, ABS, ASR, ESP, bőrkárpit, alufelni, újszerű állapot 7.499.000 Ft
CITROEN C5 1.6 HDi FAP Collection 2007, 118000 km, Digitális kétzónás klíma, ABS, e.ablakok, ködlámpa, légzsákok, centrálzár, stb. 1.549.000 Ft
OPEL ASTRA G Caravan 1.7 DIT Classic II Family 2007, 107000 km, Manuális klíma, ABS, szervókormány, kp.zár, e.ablakok, stb. 1.249.000 Ft
NISSAN MICRA 1.2 VISIA 2004, 157000 km, Manuális klíma, ABS, szervókormány, kp.zár, e.ablakok, stb. 799.000 Ft

Dunántúli Napló

Az Axel Springer-Magyarország Kft. közéleti napilapja

Főszerkesztő-kiadóvezető: **PÓRÉ LÁSZLÓ**
Felelős szerkesztő: **NIMMERFROH FERENC**
Lapszerkesztők:
SCHNEIDER GÁBOR, NYAKA SZABOLCS
Művészeti szerkesztő: **KERÉNYI ZOLTÁN**
Kiadja az AS-M Kft. Baranya Megyei Irodája.
Szerkesztőség és kiadóiroda: 7627 Pécs, Engel J. u. 8. 7601 Pf.: 134.
Telefon: 72-505-000. Kiadói telefax: 72-505-017.
Terjesztésvezető: **BERECZKI PÉTER.**
Előfizetői, terjesztési ügyfélszolgálat: 06-40/510-510 (helyi tarifás hívószám)
Hirdetésvezető: **NAGY GYÖNGYI.** Telefon: 72-505-000. Fax: 72-505-068
A hirdetésfelvétel telefonszáma: 72/505-000/234 mellék
Felelős kiadó az AS-M Kft. ügyvezető igazgatója.
Készült az AS-Nyomda Kft. Szilády Üzemében. 6000 Kecskemét, Mindszenti krt. 63.
Felelős vezető: **FUTÓ IMRE**
Megrendelés száma: 443 600 • Nyomtatás időpontja: 2014. március 21.

A Dunántúli Napló bármely részének másolásával, terjesztésével, az adatok elektronikus tárolásával és feldolgozásával kapcsolatos minden jog fenntartva. Értesüléseket átvenni csak a Dunántúli Naplóra hivatkozva lehet. Az előfizetői példányok kézbesítését az AS-Magyarország Kft. Baranya Megyei Irodájának terjesztőhálózata végzi, az árusítás a LAPKER Rt.-n és a kiadó árushelyein keresztül történik. Előfizethető minden naptári év végéig a kiadónál, valamint a területi ügyintézőknél és a kiadó kézbesítőnél közvetlenül, postautalványon és átutalással a Unicredit Bank 10918001-00000062-61130033 pénzforgalmi jelzőszámra. Előfizetői, terjesztési ügyfélszolgálat levélcíme: AS-B Kft., 1525 Budapest, Pf.: 110. Telefon: 06-40/510-510 helyi tarifás hívószám. Fax: 06-1/488-5580. E-mail: elofizetes@axels.hu. Előfizetési díj 2013. augusztus 1-től egy hónapra 2790 Ft, negyedévre 8370 Ft, fél évre 16 740 Ft, egy évre 33 480 Ft. Tájékoztatjuk Olvasóinkat, hogy a különböző versenyeken, játékokon, akciókon, szavazásokon, rejtvénypályázatokon stb. részt vevők által személyesen, írásban, telefonon, SMS-ben, interneten, e-mailben megadott személyes adatok nyilvántartásunkba kerülnek. Az adatokat megadva hozzájárulnak ahhoz, hogy azok felhasználásával a Társaságunk érdekeltségébe tartozó cégek, amelyek az adatok feldolgozását végzik (Axel Springer-Magyarország Kft., Axel Springer-Budapest Kiadói Kft., Harlequin Magyarország Kft., Zöldújság Rt., Petőfi Lap- és Könyvkiadó Kft., Népújság Kft., Hungaropress Sajtóterjesztő Kft.), előzetes megrendelését teljesítsük, akcióira, kiadványaira és egyéb szolgáltatásaira felhívjuk a figyelmet. Az érintettek felvilágosítást kérhetnek az általuk kezelt személyes adatok köréről, felhasználásuk módjáról és céljáról, és bármikor kérhetik azok helyesbítését, felhasználásuk korlátozását, illetve törlését. Az újság a PANDA szerkesztőségi rendszerrel készült és a MATESZ által auditált.

ISSN 0865-9133

SZELES, NAPOS, MELEG IDŐ

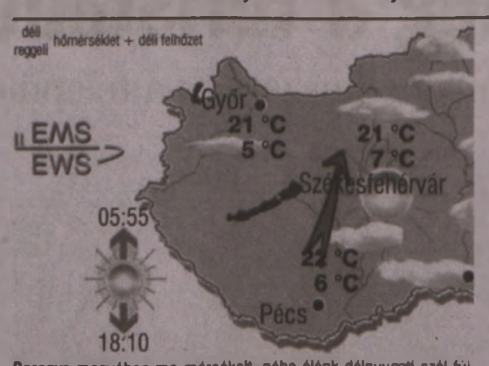

Baranya megyében ma mérsékelt, néha élénk délnyugati szél fúj. Napos, száraz és ismét az ilyenkor átlagosnál jelentősen magasabb hőmérsékletű idő lesz. A várható, jellemző hőmérséklet megyei átlaga szombat reggel +6, kora délután +22, vasárnap reggel +7 fok körül alakul.

A legvalószínűbb folytatás:

vasárnap a Dunántúlon már erős felhősödés és eső, valamint továbbra is erős szél várható.

Hétfőn eső, lehűlés, **kedden** tovább csökkenő, **szerdától** ismét emelkedő hőmérséklet valószínű.

Orvosmeteorológia: fronthatás nem várható.

Közlekedés-meteorológia: az erős, gyakran viharos, déli, délnyugati széllökésekre a közutakon külön figyelmet kell fordítani. Különösen a szélre merőleges utakon és a dombos, vagy fasorok mellett vezető útszakaszokon a szél jelentős balesetveszélyt okoz!

Az előrejelzés bizonytalansága: **„KICSI".**
Az előrejelzésért felelős: Aigner Szilárd. További folyamatos, helyfüggő előrejelzés: **www.eumet.hu**

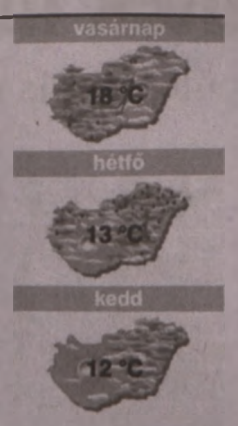

Vízhőmérséklet	
Duna	10-11 °C
Tisza	7-10 °C
Balaton	10 °C
Velencei-tó	11 °C
Fertő	11 °C
Tisza-tó	9 °C

Tengerek	
Antalya	18 °C
Bibione	14 °C
Costa Brava	14 °C

ÜGYELETEK

Háziorvosi. Szombat–vasárnap: a Pécsi Többcélú Kistérségi Társuláshoz tartozó települések felnőtt lakosságát a Rákóczi út 2. (bejárat a Szendrey Júlia utca felől), (06-72/515-104), a gyermekeket a Gyermekklinikán látják el. Az ügyelet mindenütt szombat reggel 7-től hétfő reggel 7-ig tart. **Kórházi:** Gyermekbelgyógyászat: Mohács és Szigetvár környéke kivételével a megye összes területe (Pécs, Komló, Siklós, Sellye minden területe): Gyermekklinika. Gyermeksebészet, égések, klinikai felvételt igénylő gyermekfülészeti betegek, gyermek-fertőzőbetegségek és gyermek-légúti-betegségek (Pécs és a megye összes területe): Gyermekklinika (József A. u. 7., 06-72/535-999). **Pécsi felnőtteknek:** márc. 22-23-ig: belgyógyászati ügyelet: sürgősségi betegfogadó hely: Pécs, Rákóczi út 2. (72/536-000), sebészeti ügyelet: Sebészeti Klinika, Pécs, Rákóczi út 2. (72/536-000), érsebészeti ügyelet: Érsebészeti Tanszék, Pécs, Rákóczi út 2. (72/533-133), baleseti sebészeti ügyelet: Mozgásszervi Sebészeti Intézet Traumatológiai és Kézsebészeti Klinikai Tanszék, Pécs, Akác u. 1. (72/536-800), szemészeti ügyelet (hétvégén: egész nap): Szemészeti Klinika, Pécs, Nyár u. 8. (72/536-000), fogászati ügyelet: csak hétvégén és ünnepnapokon 7 órától 17 óráig a Pécsi és Komlói Többcélú Kistérségi Társulás lakosai részére a Lánc utcai Rendelőintézetben, 18–22.00 óráig (Móricz Zsigmond u. 4.), tel.: 06-30/380-2771. **Hajléktalanok háziorvosi ügyelete:** Hajléktalanok Ápoló Otthona munkanapokon 15.00–07.00-ig (József Attila u. 10.). T.: 06-72/224-046, 06-72/311-411. **Gyógyszertárak:** Pécs: Arany Sas (Széchenyi tér 2.), Pécsvárad: Szent István, Komló: Zöldkereszt, Mohács: Szentháromság, Siklós: Kígyó, Szigetvár: Almáspatak, Bóly: Panacea, Sásd: Szent György, Szentlőrinc: Fehér Kereszt. **S. O. S. ÉLET** telefonszolgálat díjmentesen hívható a 06-80/505-390-es telefonszámon este 7-től másnap reggel 7 óráig. **Folyamatos megyei állatkórházi ügyelet:** Állatkórház (0–24 óráig, a hét minden napján): Mohács, Szent István u. 35., 06-69/311-068, 06-30/902-7729. **Pécsi éjszakai állatorvosi rendelői ügyelet:** este 19 órától reggel 7-ig. T.: 06-30/970-5419.

Az Újpest él, mérkőzés lesz, de az ügy végén még nincs pont

BUDAPEST A létéért harcol az Újpest, s bizony nincs könnyű helyzetben a lila-fehér labdarúgócsapat. Csütörtök este kiderült, hogy a Magyar Labdarúgó Szövetség (MLSZ) úgy határozott, jóváhagyja az NB I.-es indulási jog átruházását az Újpesti Torna Egylet részére. Ám a szövetség hozzátette, mindez csak akkor léphet életbe, ha a klubhoz kirendelt vagyonkezelő is jóváhagyja.

Az Újpest FC tulajdonosa, Roderick Duchatelet ezt a döntést vereségként könyvelte el, mondván, a vagyonkezelő erre a lépésre nem fog rábólintani. Ezek után a klub képviselői pénteken tárgyaltak az Újpest FC-hez kedd óta kirendelt vagyonfelügyelővel, az egyeztetésen az UTE és az MLSZ képviselői is részt vettek, és a következő nyilatkozat nyilvánosságra hozatalában állapodtak meg: „Egészen biztosan lesz vasárnap Újpest FC–DVTK mérkőzés. Végleges megoldás egyelőre nincs, a vagyonfelügyelő az érintett felek bevonásával, a legkörültekintőbb eljárás keretében keresi a törvényes megoldást".

Mérkőzés tehát lesz a Diósgyőr ellen, aminek nyilván mindenki örül, arra a kérdésre azonban senki sem tud válaszolni, hogy mikor kerül végleg pont a cifra újpesti történet végére. ■ K. M. A.

A PEAC-Pécs az elődöntős

KOSÁRLABDA Zseljko Djokics csapata óriási csatában legyőzte a PINKK-et

SZÉKESFEHÉRVÁR Az első két negyed inkább a PEAC-Pécsé volt, a következő tizenöt perc a PINKK-Pécsi 424 csapatáé, ám a hajrát Zseljko Djokics együttese kontrollálta, így Raksányiék nyerték a Magyar Kupa negyeddöntőjét. Az elődöntőben ma az MTK-val csatáznak.

K. Mayer András



FOTÓ: LŐFFLER PÉTER

Nagy-Bujdosó Nóra (labdával) és társai nagy csatát vívtak a PINKK elleni negyeddöntőben

Ahogy arra számítani lehetett, alaposan meggyepálták egymást. A PEAC-Pécs és a PINKK-Pécsi 424 csapata számára a tegnap délutáni negyeddöntő majdhogynem felért a döntővel: ezen a meccsen a presztízs, a büszkeség miatt mindkét oldal mindenáron győzni akart.

A találkozó előtt a nagy kérdés az volt, játszik-e egyáltalán a PEAC-Pécsben Fűrész Diána. Amint azt lapunkban is megírtuk, a válogatott irányító még februárban szenvedett fáradásos törést, kihagyott öt hetet, s csak a napokban állt edzésbe. Vagyis elég rizikós húzás lett volna pályára küldeni pont egy ilyen, nagyon keménynek ígérkező ütközeten – Zseljko Djokics vezetőedző mégis megtette. Ez is jelezte, mennyire fontos volt számára is ez a meccs.

Amelyen az első két negyedben inkább a PEAC-Pécs akarata érvényesült. Jovanovics és Raksányi vezérletével majdnem mindig a fehérben játszó csapatnál volt az előny, de természetesen Iványiék nem adták olcsón a bőrüket, így az első, majd a második tíz perc is döntetlennel zárult.

Aztán úgy tűnt, a PINKK kicsikarja a győzelmet. Tomlinson jól játszott, s Roberto Hernandez együttese megnyerte a harmadik negyedet, majd amikor az utolsó elején már 50-43-ra vezetett, azt gondoltuk, be is húzza a negyeddöntőt.

De nem így történt. A PEAC-Pécs ugyanis nem adta fel, egyre több hibára késztette ellenfelét, s miután Zseljko Djokics csapatában többen nyújtottak jó teljesítményt, mint a PINKK-ben, Nagy-Bujdosó Nóra triplájával a 37. percben átvette a vezetést (53-52). És innen már nem volt megállás, a ziccereket hibázó, több labdát is eladó Iványiék erejéből már nem futotta újabb rohamra, így a PEAC-Pécs 57-52-re győzött, s elődöntőt játszhat az MTK-val, amely 63-58-ra verte a Szekszárdot.

PEAC-PÉCS–PINKK-PÉCSI 424 57-52 (18-18, 15-15, 8-12, 16-7)

Nőikosárlabda-Magyar Kupa-negyeddöntő. Székesfehérvár, 300 néző. **PEAC-PÉCS:** RAKSÁNYI 11, Reid 9, JOVANOVICS 11/6, BISHOP 16, Nagy-Bujdosó 6/6. Csere: Kublina 3/3, Fűrész 1, Kaposi. Vezetőedző: Zseljko Djokics. **PINKK-PÉCSI 424:** Iványi 6, Sarok 2, Kováts, Holt 5/3, TOMLINSON 13/3. Csere: Őri 6, Pascua 3, KENNEDY 12/6, Adamecz, Ruják 5/3, Győri. Vezetőedző: Roberto Hernandez.

AZ EREDMÉNY ALAKULÁSA. 5. perc: 10-4, 14. p.: 26-18, 19. p.: 31-31, 25. p.: 38-40, 33. p.: 43-50.

A Barcelona az Atléticóval csatázik majd a negyeddöntőben

NYON Az Európai Labdarúgó Szövetség nyoni központjában tegnap kisorsolták a Bajnokok Ligája negyeddöntőinek párosítását. A legjobb nyolc közé három spanyol csapat is bejutott, a legjobb négy közé viszont legfeljebb kettő kerülhet be, miután a Barcelona éppen az Atlético Madridot kapta. Nem valószínű, hogy örülnek a katalánok.

Igaz, sokkal könnyebbet nem nagyon kaphattak volna ebben a mezőnyben. Fura kimondani, de a jelenlegi forma alapján lassan azt kell mondanunk, a Manchester United a leggyengébb, legsebezhetőbb együttes a legjobb nyolc között – ebből kiindulva egyáltalán nem járt rosszul a címvédő Bayern München azzal, hogy Rooney-ékat kapta. Mondjuk, az angolok étvágya megjött, mióta kiverték az Olympiakoszt, David Moyes már a BL-trófea elhódítását sem tartja kizártnak, de azért a Bayern más tészta lesz, mint a görögök voltak, vagyis nem tartjuk valószínűnek, hogy a United túléli ezt a párharcot.

A negyeddöntők: Barcelona–Atlético Madrid, Real Madrid–Dortmund, Paris Saint-Germain–Chelsea, Manchester United–Bayern München.

Az első mérkőzések időpontja április 1–2., a visszavágók április 8–9-én lesznek.

■ K. M. A.

HIRDETÉS

RUHÁZAT

Bálásruha-bolt baranyai viszonteladókat keres, bizományosi rendszerben. 30/937-4621 1800306•

PIACRA DOBOM

Antik bútorok eladók. 70/211-5901 1800104•

Bakelitlemezek (nagy), műsoros CD, DVD, videókazetták eladók. 72/251-532, 8–16 h-ig 1799961•

Bontott ajtók, ablakszárnyak, műanyag redőnyök és nagyméretű koplazóteknő eladó Harkányban. 06-20/380-1636 1800280•

Dohányzóasztal 8 mm-es, dupla edzett cseppalakú üveges, görgős, KIKA-minőségű eladó. (Max. szél: 63 cm, hossz: 100 cm.) Irányár az új ár 25%-a: 20000 Ft. 30/380-2106 1800314•

Eladó Sony hifitorony hangfalakkal, kifogástalan állapotban és 160 l-es Bosch hűtőszekrény, jó állapotban. 30/519-0885 1799386•

Eladó 20 db 240×25×15-ös betongyám, 150×160 ablakrács, 5 m falétra, 400 l vastartály, 2 db 200 l álló vashordó, 90 l boroshordó, 4 db kerti szék, 70×90 aknakeret tetővel. Érd.: 30/477-6961. 1799945•

Eladó 380 V terménydaráló, nagy konyhai főzőüst, kisméretű cserép. 70/518-7604 1800157•

Esztergályos, maró gépekhez nagyméretű fémforgácsoló szerszámok eladók. 30/493-1995 1800198•

Fagyasztóláda 400 l, Lehel hűtő 120 l. Össz.: 18 E Ft-ért. 70/943-1462 1800288•

Fonott székek (2000 Ft/db) és asztal (10000 Ft) eladó. 30/417-0480 1799427•

Grundig 70 cm színes tv eladó. 30/261-7312 1799356•

Kanapé ággyá nyitható, konyhaasztal három székkel, íróasztal olcsón eladó. 20/977-4702 1798190•

Kapálógép Indián 55. (javításra szorul) l.ár: 35 E Ft, valamint Peugeot 206 1,4 benzines komplett kipufogó szett l.ár: 20 E Ft eladó. 06-20/218-2041 1800180•

Lasanmarco kétkaros olasz kávéfőző számlálós darálóval, vízlágyítóval; 6 db fehér márvány kávéházi asztal egyben eladó. 30/262-8997, 72/950-535 1800064•

Lovas olajfestmény „Viski" és nagyméretű eozinbagoly eladó. Érd.: 06-20/205-9411. 1799684•

Márványlapos, 8 lábas biliárdasztal teljes felszereléssel eladó v. bérbe. 30/226-8692 1799798•

Működőképes, kb. 100 éves Singer varrógép eladó. Érd.: esti órákban, 72/333-872, 20/805-2111 1798919•

Öntöttvas kerti grillsütő, 2 hálófülkés sátor és bográcsállvánnyal (sosem használtak), hűtőtáska, kempingasztal 4 székkel, hálózsák, háti permetezőkanna, hagyományos szobabicikli, csehszlovák olajradiátor, Hajdu Elektrolux mosógép eladó. 20/557-4476 1799163•

Ruhásszekrény, elemekből álló, tört fehér színű, modern stílusú, 3-as tolóajtókkal (közepe tükör), belső polcokkal, akasztókkal, fiókokkal eladó. (Mérete: szél.: 215, mély.: 63, mag.: 260 cm.) Irányár az új ár 35%-a: 84000 Ft. Ugyanitt 16 cm-es metál bútorfogantyúk is eladók. 30/380-2106 1800314•

Sarokfürdőkád, varrógép eladó. 20/357-6509 1799635•

Satupad, satu, éti gázkazán, olajemelő, kalapács, légkulcsfej, tgk.-bak, 2105 Lada Nova műa. dobvédő, Kamaz alkatrész eladó. Érd.: 72/435-505 (17 óra után). 1800266•

Szobai szőkőkút oszlopos, gázpalack PB, Világirodalom sorozat 57 db-os egyben, hűtő 134 cm magas, hűtő 60 l fagyasztós, új párolóedény villanyra, gázra, marmon benzines kannák 20 l-es, Reader's Digest sorozat füzetek eladók. 72/337-577 1799872•

Szőlészet-borászathoz teljes hagyaték jelképes összegért eladó. 70/943-1462 1800288•

Téli gumi Fulda 145/70R13 4 db Trabant felnire szerelve eladó. 30/927-6187 1798668•

Új áldozási ruha, robbanómotoros, fűgyűjtős fűnyíró, 2 db 60 l-es, 1 db 50, 30 l-es vörösboros hordó eladó. 72/255-653 1800365•

Új, 2 személyes horgász gumicsónak áron alul eladó. 06-30/550-8477 1798348•

Újszerű állapotban gyalupad, 1 db gázpalack eladó. Tel.: 30/902-7108. 1800079•

Varrónők! Cipzárak különböző méretben, fém és műanyag, valamint gépi varrócérnák több színben eladók. 72/251-532, 8–16 h-ig 1799961•

Vasalódeszka ujjafával 1000 Ft, párásító-légtisztító egyben (Venta) 20000 Ft eladó. 30/225-0816 1799820•

Zepter Bionic lámpa, alig használt, fél áron és Jamina mázas cserép eladó. 72/475-492 1799545•

1 db cserépkályha eladó. 30/277-8295 1799590•

10 db NB 24-es egészséges, kifogástalan kaptár; virágporleszedő; NB kereten méhcsaládok kaptár nélkül (kaptárral + a kaptár ára); Mikita Power benzines permetező (vadonatúj); diófarönk eladó. 30/259-8779 1798959•

1200 db bontott tatai hornyolt cserép jó állapotban és korrekt áron eladó. 30/898-4343 1799198•

24 db MB és Hunor rakodó kaptárak, és egyéb méhészeti eszközök olcsón eladók. Tel.: 20/212-9625. 1798273•

INGATLAN

BONTÁSRA SZÁNT

épületeket veszek és vállalok. Gépi földmunka szállítással. 20/800-0303 1800303•

Bükkösdön 85 nm családi ház melléképülettel eladó. 70/232-0817 1799963•

Eladó keszüi 800 nm szőlő-gyümölcsös pincével. Víz, villany van. 30/477-6961 1799948•

Eladó Kővágószőlősön (Cserkút határában) 1062 nm-es, bekerített telken, 45 nm-es per- és tehermentes, felújított lakóépület. Műanyag nyílászárók, korszerű konyha, fürdőszoba, cserépkályha, fatároló és pince. Nincs felújítási költség! Ár: 3,9 M Ft. 30/284-4956. Azonnal beköltözhet! 1799641•

ÉPÍTÉSI TELKEK

Pécs-belváros közelében (3 db) áron alul eladók 4 M Ft-tól. 20/800-0306 1800310•

Gyódon hétvégi ház eladó. 72/461-091 1800130•

Koksz u.-i 2 szintes ház eladó. 30/455-8059 1800102•

Mecsek-oldalon építési telek 8 lakásos társasház engedéllyel eladó. 20/931-3122 1800096•

Melinda u.-i garázssor mögött 100 nm-es kiskert eladó. Tel.: 30/694-0854. 1799873•

Nyugotszenterzsébet szőlőhegyen, 2400 nm, felújítandó szőlő-gyümölcsös, téglaépülettel eladó. 20/330-2080, 72/782-153 1800092•

Orfű nyaraló eladó. 06-30/369-7709 1799797•

Pécsett, a Középmakár dűlőben, a Hotel Makár felett, zárt lakóparkban, 218 nm-es kétszintes ház eladó: 36, 9 M Ft. 30/487-0210 1799394•

Pécs-Hird, Zengő u.-ban, házrész nagy területtel eladó. Ár: 1,6 M Ft. 20/987-0160 1799928•

Pécsi idős házaspár életjáradéki szerződést kötne 4 szobás cs. házáért. 70/650-7726 1800348•

Pécsi kis családi ház eladó vagy lakásra cserélhető. 06-20/416-6405 1798477•

Pécsi 400 ágyas-közeli 160 nm, átlagos, panorámás cs. ház eladó, 16,9 M. 20/669-8747 1799814•

Péca-Muromban 2 szobás ház 669 nm területtel, garázzsal eladó. 72/715-451 1800138•

Péca-Zsebedombon 930 nm zártkert, 40 nm komfortos házzal eladó. 4,8 M Ft. 30/209-7378 1799837•

Pellérdi szőlőben 2 sz. gazd. ép. gyümölcsössel 2,2 M. Villany, víz van. 30/474-9137 1800364•

Siklós-márlagyűdi 4 szobás ház eladó. Pécsi bármilyen ingatlancsere érdekel. 13,5 M Ft. 30/503-4663 1799876•

Székely B. úton eladó 5 szobás ház áron alul. 13,95 M Ft. 30/448-1667 1800350•

Ügyfeleim részére eladó ingatlanokat keresek. www.kosaingatlan.hu, 06-20/964-5482 1799429•

Villányi családi ház dupla telekkel eladó. Pécsi ingatlancsere 11,9 M. 20/931-3122 1797271•

LAKÁS

Belv.-i felújítandó lakás 4,5 M. 30/929-9180 1800254•

Berek utcában eladó fűtésmérős, 3 szobás lakás. 5,5 M Ft. 30/910-9399 1800350•

Egyetemnél (Váci M. u.) 2 sz., erkélyes, magasfszt.-i lakás 7,2 M Ft. 70/619-9208 1799751•

Kertv.-i 52 nm lakás 5 M Ft. 30/929-9180 1800254•

LAKÁST VENNÉK

Kertvárosban: felújított, legalább 2 szobás, nagykonyhás, max 2. em.-ig, nem főút mellett, április végi költözéssel. Iár: 6,5 M Ft. 20/340-0644, magánszemély 1800289•

Littke u.-i 3 sz. lakás 8,4 M. 30/464-3742 1799813•

Málomi részen 4/1., 2 szobás, egyedi fűtéses, tulajtól lakás eladó. 20/802-0772 1799868•

Mecsek-oldalban 69 nm jó állapotú téglalakás panorámás erkéllyel eladó. Garázs is van. 30/335-3880 1799298•

Pécs, Bálicsi úton 70 nm, nagy teraszos, újszerű lakás eladó, 15,9 M Ft. 20/931-3122 1800098•

Pécs, Lahti utcában, fszt., 2 szobás, erkélyes lakás eladó. 4,9 M Ft. 30/901-4530 1800346•

Pécs, Szabadság u.-i üzlethelyiséget cserélnék 3 sz. lakásra, sürgősen. 20/379-4000 1800062•

Pécsi lakást keresek kp.-ért. 20/669-8747 1800094•

Sürgősen eladó Megyeri téri 66 nm téglа-, erkélyes lakás. l.ár: 10,5 M Ft. 70/427-6785 1797275•

Uránv. 30 nm téglalakás 4,6 M. 30/929-9180 1800254•

Uránv.-i, 47 nm panel 5 M Ft. 30/929-9180 1800254•

1,5 szobás gázos uránvárosi, fszt.-i lakás eladó, 4,9 M Ft. 72/256-800, 06-20/524-1545 1800322•

BÉREL-KIAD

Buszpályaudvar és az Árkád között, forgalmas helyen, 55 nm üzlet kiadó. 70/333-5772 1799556•

ÉLELMISZERBOLT

Pécsett átadó. 30/824-0142 1799902•

Pécsett, sétálóutcában romkocsmaként bevezetett hely konyhával, 200+130 nm, eladó vagy kiadó. Több tevékenységre is alkalmas. Tel.: 30/2628-997, 72/950-535. 1800063•

31 nm-es üzlet kiadó a Rákóczi-házban, az Árkáddal szemben. Érdeklődni: 30/929-8886. 1800241•

ALBÉRLETET KÍNÁL

Lednán hölgynek olcsó lakrész. 30/538-1010 1798247•

Nevkó-nál 1,5 sz. lakás kiadó. 70/452-4582 1800078•

Pécs, Jókai u.-ban 34 nm, bútorozott, felszerelt garzon kiadó. 06-20/953-3965 1799889•

ALBÉRLETET KERES

Pécsett kiadó lakásokat keresek ügyfeleim részére. 20/447-3110 1800098•

GARÁZS

Pécsi garázs eladó/kiadó. 06-30/435-3816 1800127•

ADÁSVÉTEL

Akác, tölgy, bükk, I. oszt., 8 E Ft/m³-től, közvetlenül az erdésztől. 70/504-8305 1799541•

Akác, tölgy, cser 7900 Ft-tól. 30/470-5863 1800053•

Akác tűzifa 30000 Ft/tgk. 06-30/563-1155 1797592•

Akác, vegyes tűzifa aprítva is. 30/358-2386 1796808•

Akác, vegyesfa 1,70-es m³-ben. 70/255-3166 1800066•

Akció 03. 30-ig! Akác és vegyesfa aprítva, méterben 10000 Ft/m³-től. 06-20/332-7795 1797048•

Bontott építőanyag olcsón eladó. Tégla, gerenda, cserép. 20/428-4121 1799767•

BONTOTT

tégla, padlástégla, cserép, hullámpala, tetőtéri ablakok eladók. 20/800-0303 1797748•

Diófát veszek. 06-30/587-9946 1796798•

Diót veszek, házhoz megyek. Dióbél 1400 Ft/kg, héjas dió 250 Ft/kg. 06-20/554-8864 1797082•

Érett marhatrágya eladó. 30/696-2912 1800292•

Érett marhatrágya 16 E Ft/tgk. 70/433-1792 1800014•

GYÁRI KONTÉNEREK

több elemből összerakhatók (irodának, raktárnak), áron alul eladók. 20/800-0306 1800381•

HULLADÉK TŰZIFA

72/241-586, 20/800-0306 1796938•

Kemény tűzifa erdei m³-ben vagy hasítva, ingyenes szállítással. 30/540-9310 1800103•

Kemény tűzifa erdészettől, kuglizva is, 8700 Ft/m-től, szállítva. 30/260-6233 1799741•

Keményfa közvetlen erdészettől 9500 Ft/m³-től szállítva. 30/923-7682, 30/351-8363 1798784•

Lószerszám és nyereg eladó. 73/709-120 1800153•

Mecseki fejtett terméskő eladó. 30/462-8696 1800252•

Műtrágyaszóró eladó. 06-20/772-0336 1800013•

Színesfémet, ócskavasat veszek. 20/805-5041 1799842•

Tápkeverő eladó (gépcsere). 20/586-7634 1798437•

Tűzifa: tölgy és akác 18000 Ft/erdei m-től (1,7×1×1) ingyen szállítva. 30/893-1299 1799871•

Vastag tölgy és akác tűzifa kályhakészen is, 7500 Ft/m, házhoz szállítva. 20/473-3151 1799898•

Vastag tűzifa 16000 Ft/m³ (1×1×1,7), ingyenes házhoz szállítással. 20/297-7312 1800290•

Vegyes tűzifa 10000 Ft/m³, darabolva, kályhakészen is, házhoz szállítva. 20/975-2326 1799810•

Vegyes tűzifa 25000 Ft/tgk., kuglizva és kályhakészen is, szállítva. 20/921-0497 1799768•

ÁLLAT

Anyakecskék és gidák eladók. 30/288-7229 1799736•

Bika 3 db eladó. Érd.: 73/350-209. 1799962•

Hízók eladók. Tel.: 30/853-0399. 1799790•

Malacok eladók. 06-30/396-9865 1799710•

Vörös tojójércék rendelhetők. 30/306-8350 1800088•

1 db hízó 180 kg-os, 1 db MT bika, 1 db fríz bika eladók. 06-20/976-6157 1800152•

SZEZONVÉGI KIÁRUSÍTÁS!

Turi a raktárban, még válogatatlan bálákból. Téli, nyári áruk! Ruhák 50 Ft/db-tól. Márc. 22-én, 8–12 h-ig. Pécs, Rákóczi út 7. Akkor és Most Kft. 1798424•

TÁRSKERESŐ

57 éves igényes hölgy 60 év körüli, független, füstmentes társát keresi. 30/678-6248 1800040•

63 éves csinos, fiatalos hölgy jól szituált, becsületes férfi társát keresi komoly kapcsolathoz. 70/598-3784 1799931•

65 éves hölgy társát keresi. 30/589-3249 1800118•

SPORT

Hewitt túl van a hatszázadik győzelmen

Miamiban pályafutása 600. győzelmét aratta az ATP World Tour-sorozatban a 33 éves Lleyton Hewitt. A hatszázas határt 21. játékosként átlépő ausztrál teniszező a következő körben Rafael Nadallal találkozik, akit legutóbb 2006-ban győzött le, azóta ötször kikapott tőle.



LLEYTON HEWITT

A férfi kosarasoknak fontos lenne a nagy riválist legyőzése

PÉCS Azzal, hogy szerdán Szombathelyen fölényesen nyert a PVSK-Pannonpower NB I.-es férfikosárlabda-csapata, magabiztos idegenbeli sikerével továbbra is második az alsóházi tabellán, továbbra is rájátszást érő helyen áll.

Sokat azonban nem lehet örülni a győzelemnek, mert itt a következő feladat, a mai, Szeged elleni meccs még fontosabb a Falco elleninél. A Tisza-parti gárda nagy riválisa, a fociban erre mondják, hogy hatpontos mérkőzés lesz. Csirke Ferenc pécsi vezetőedző szerint ugyanis a Szeged a legnagyobb ellenfél a 8. helyért vívott harcban. Ha a vendégek győznek szombat este Pécsett, akkor helyet cserél a két gárda. De ilyenre ne is gondoljunk...

■ H. L.

Győrben kezdik az alsóházi rájátszást

PÉCS A vanNet PTE-PEAC férfi röplabdacsapatának ezúttal nem sikerült a bravúr, nem jutott a felsőházba. Gyöngyösi Zoltán együttese ma megkezdi szereplését az alsóházban, a győri tornán előbb a SZESE-Győr, majd a Debrecen csapatával játszik.

– Sajnos idén nem jutottunk a felsőházba, így a hátralévő meccseken a 9–11. helyért kell játszanunk – mondta Gyöngyösi Zoltán, a pécsiek játékos-edzője. – Reális elvárás, hogy az alsóházat nyerjük meg, de ez a hatpontos továbbvitt előnyünkkel sem lesz könnyű. Győrbe és Debrecenbe utazunk, a nagy távolság miatt a hazai csapat mindig előnyben lesz. Ennek ellenére természetesen motivált játékot és győzelmeket várok a csapattól. ■ K. Mayer A.

Oké, akkor nem aggódunk!

LABDARÚGÁS A PMFC ősszel megverte a Debrecent, sikerül most is?

PÉCS A PMFC-MATIAS labdarúgócsapatára ma nagyon nehéz feladat vár, hiszen a bajnoki éllovas Debrecen otthonában lép pályára. Ami örömteli, hogy a pécsiek nincsenek berezelve: Fodor Ferenc szerint aggódnivalójuk egyenesen csak a leendő házigazdáknak van.

K. Mayer András

Ha valahova nem szeretnek menni az élvonalbeli labdarúgócsapatok, az Debrecen. A DVSC otthonában ugyanis elég ritkán terem babér a vendégeknek, a 2013/2014-es szezonban például még veretlen Kondás Elemér együttese hazai pályán, a 8-2-0-ás mérleg a 27-8-as gólkülönbséggel tényleg lenyűgöző.

De nincs mese, egyszer Debrecenbe is el kell menni. A PMFC-MATIAS el is ment, már pénteken – vagyis a piros-feketék tényleg mindent megpróbálnak annak érdekében, hogy ők legyenek az elsők, akik saját otthonában megverik az éllovast.

– Aki már ült hat órát buszon, az tudja, hogy utána nem igazán alkalmas az ember egy futballmeccs lejátszására – mondta a csütörtöki sajtótájékoztatón Lőrincz Emil, a pécsiek vezetőedzője. – Ezért már egy nappal korábban, pénteken elutazunk, délután edzést is tartunk, szombaton pedig a reggeli után séta következik, aztán jöhet a meccs.



FOTÓ: LŐFFLER PÉTER

Reméljük, Szatmári Lóránd ma is remek formában fog futballozni

A pécsieknek van mibe kapaszkodniuk, amikor bizakodnak a számukra kedvező eredményben: a hatodik fordulóban hazai pályán 2-1-re legyőzték a Debrecent, a bajnoki címre hajtó csapat összesen csak kétszer kapott ki...

– Az a sikerünk jelezte, hogy a Debrecent is meg lehet verni. Persze most hazai pályán játszik a DVSC, ahol a legveszélyesebb csapatnak számít, vagyis rettentő nehéz mérkőzésre számítunk. De bízom a játékosainkban, hiszen már többször is bizonyították, hogy bárki ellen képesek bármire – fogalmazott Lőrincz Emil.

Bízhat is bennük, a kellő önbizalom ugyanis kétségtelenül megvan a futballistákban. A sajtótájékoztatón mellette ülő Fodor Ferenc például a következőket mondta a rájuk váró mérkőzéssel kapcsolatban.

– Aggódnivalójuk csak nekik van – bökte ki a hátvéd, amire az újságírók mellett még Lőrincz Emil is elmosolyodott. Majd így folytatta: – Ők a bajnokesélyesek, nekik ez a meccs egy kötelező győzelemnek tűnik. Mi viszont szeretnénk kellemes meglepetést szerezni.

Hallva ezeket a nyilatkozatokat, és persze látva a PMFC meccseit, már nem is vagyunk benne biztosak, hogy ez egy előre lefutott bajnoki. A pécsieknél Mohl Dávid játéka sérülés miatt még mindig kérdéses, Balogh Béla viszont pályára léphet, mert letöltötte az eltiltását.

Nyer végre a Fradi?

A 21. FORDULÓBÓL *tegnap egy mérkőzést játszottak le, a Pápa–Haladás találkozó lapzártánk után ért véget.*

TOVÁBBI PROGRAM. *Szombat: Debrecen–PMFC-MATIAS (14.00), Puskás Akadémia–Mezőkövesd, MTK–Videoton, Bp. Honvéd–Kaposvár, Paks–Győr. Vasárnap: Újpest–Diósgyőr, Kecskemét–Ferencváros.*



Veretlenek tavasszal

A DEBRECEN *magabiztosan menetel a bajnoki cím felé, jelenleg hétpontos előnnyel vezeti a tabellát a Videoton előtt. Kondás Elemér együttese tavasszal idegenben a Diósgyőrnél és a Ferencvárosnál is döntetlenezett, a Szombathelyi Haladást pedig 2-0-ra legyőzte hazai pályán. Otthon nagyon erős a DVSC, a legjobb a mezőnyben.*

Ismét idehaza játszanak bajnokit a vízilabdázók

PÉCS Utoljára február elsején, az Ybl ellen játszott idehaza bajnokit a PVSK-Füszért OB I-es férfi vízilabdacsapata. Most az alapszakasz 23. fordulójában újra házigazda lesz, ma este 7-kor az esélyesebbnek tűnő Debrecent fogadja az Abay Nemes Oszkár Sportuszodában. Az ellenfél a 7. helyen áll a tabellán, 11 ponttal van többje, mint a 9. pécsi együttesnek. Ezt megelőzően ebben az idényben november 23-án egyszer már megmérkőztek egymással, a Hajdúságban a házigazdák 15-9-re győztek. Akkor ugyan szorosak voltak a negyedek, de a debreceniek végig vezettek.

Bereczki Miklós pécsi vezetőedző szerint ugyan a Debrecen együttese erősebb állománnyal rendelkezik, mint a PVSK-Füszért, de azért szeretnék megint felborítani a papírformát.

– Most is nehéz mérkőzés vár ránk, szerencsére azonban ismét saját medencében várjuk az ellenfelet. Reményteli, hogy az elmúlt három mérkőzésen fokozatosan javult a játékunk. Ha ezt a szintet tudjuk hozni most is, akkor egy izgalmas és végig kiélezett meccsre van kilátás. Jó lenne megismételni a múlt heti bravúrt, ehhez önbizalmat adhat a Kaposvár elleni remek győzelem. ■ H. L.

Megismétlődhetne a múlt

LABDARÚGÁS A Kozármislenyre nehéz meccs vár Gyirmóton

KOZÁRMISLENY Ritkán játszik villanyfényes mérkőzést a Kozármisleny, de most fog, ma este 6-kor Gyirmóton lép pályára a labdarúgó NB II.-ben. A Sisa Tibor vezetőedző által irányított hazaiak számára csalódás az eddigi szereplésük, mert csak a 8. helyen állnak, noha a rajt előtt titkon abban bíztak, hogy majd beleszólhatnak a feljutásba. Az viszont már elúszott, mert 13 ponttal vannak leszakadva a másodiktól, 21-gyel pedig az elsőtől. Az utóbbi három évben mindig dobogósok voltak, de most annak még a harmadik fokától is távol vannak. Nem jó az idei mérlegük sem, a három fordulóban egyszer sem nyertek, pontot csupán a két döntetlenjükkel szereztek.

A kozármislenyi csapatnak sűrűn kellene nyernie ahhoz, hogy bennmaradhasson. Ez ebben az esztendőben még egyszer sem sikerült, csak két döntetlen a mérleg. A győzelmi kényszer tovább tart, a baranyaiak abban reménykednek, hogy ebben a bajnokságban már három csapat nyert Gyirmóton, miért ne lehetnének ők a negyedikek? Szívesen emlegetik fel azt a 2013 tavaszán lejátszott meccset, amikor ott 3-0-ra győzött a Kozármisleny.

Érdekesség, hogy a kozármislenyiek keretében két olyan futballista található (Fitos, Holczer), aki ősszel még gyirmóti színekben szerepelt, a téli szünetben cseréltek klubot.

A Kozármislenyből érkező hírek szerint valamennyi játékosuk győzelmi reményekkel és ennek szellemében futballozik majd.

– Nehéz mérkőzésre számítok, mert jó csapat lesz az ellenfelünk. Ennek ellenére mi mindig nyerni szeretnénk – tudtuk meg Eduardo Almeidától, a kozármislenyiek vezetőedzőjétől.

Az együttes várhatóan így kezd: Sólyom – Kiss M., Petrók, Vattai, Fenyvesi – Szabó B. vagy Nagy E., Kovács T. – Fitos, Oláh, Nagy K. – Tóth D.

■ H. L.

RÖVIDEN

MÁRCIUS 22., SZOMBAT

DARTS Amatőr steel darts verseny, Pécs Plaza, 10.00.

KÉZILABDA NB I. B férfiak: Komlói Sport KC–Dabas, Komló, 17.00. NB I. B nők: Mohácsi Takarékbank-Kozármisleny–Pilisvörösvár, Kozármisleny, 16.00. NB II. férfiak: Hőgyész–Mecsek Takarék, 18.00. Szigetvár–Kiskunhalas, 18.00. NB II. nők: Pécsvárad–Vasas II., 17.00.

KOSÁRLABDA NB I. nők, Magyar Kupa, Székesfehérvár. Elődöntők: 17.30 és 20.00. NB I. férfiak, alapszakasz: PVSK-Pannonpower–Szeged, Pécs, Lauber Dezső Sportcsarnok, 18.00. NB II. férfiak: SMAFC-NYME-PTE-PEAC, Sopron, 18.00.

LABDARÚGÁS NB I.: Debrecen–PMFC-MATIAS, Debrecen, 14.00. NB II.: Gyirmót–Kozármisleny, Gyirmót, 18.00. Megyei I. osztály: PTE-PEAC–Mohács, Pécs, Verseny u., 11.00. Megyei II. o.: Bicsérd–Palotabozsok, 15.00.

RÖPLABDA Férfi NB I., alsóházi rájátszás, Győr. 1. forduló: SZESE-Győr–VANNET PTE-PEAC, 12.00. 2. forduló: Debrecen–VANNET PTE-PEAC, 14.00.

VÍZILABDA OB I., férfiak: PVSK-Füszért–Debrecen, Pécs, 19.00.

MÁRCIUS 23., VASÁRNAP

KÉZILABDA NB I. B férfiak: PVSE–Ajka, Pécs, Lauber Dezső Sportcsarnok, 17.00. NB I. B nők: Budaörs–Mohács, 17.00. NB II. férfiak: PTE-PEAC–Simontornya, 18.00. MKP Siklós–Kalocsa, 18.00. NB II. nők: PTE-PEAC–DRB Bank Siklós, 11.00.

LABDARÚGÁS NB III.: Honvéd II.–Komló, Budapest, 15.00. Megyei I. osztály: Therma-Spa Siklós–Szászvár FC Fürge Nyuszi, Boda–Bogád, PVSK–Geresdlak (Kovácstelep), Sellye–Villány, Szentlőrinc–Pécsvárad, Szederkény–Ócsárd, Beremend Sport 36–Szigetvár (mind 15.00). Labdarúgó megyei II. osztály: Kétújfalu–Hosszúhetény, Pogány–Nagykozár, Babarc–Harkány, Vajszló–Lánycsók, Drávaszabolcs–Bóly, Véménd–Pellérd, Felsőszentmárton–Somberek (mind 15.00). Női NB II.: Győri ETO–PMFC, Győr, 13.00.

RÖPLABDA Női NB II.: PTE-PEAC–Tata, Pécs, PTE-csarnok, 14.00.

SPORTÁNC Tavaszváró verseny, Pécs, Fordan Tánccentrum, 14.00. *(n)*

HIRDETÉS

CORNER pénzváltó
MoneyGram
Pécs, Rákóczi út 39/D
Tel.: 06-72/224-248
Nyitva mindennap: 8–21 óráig
www.cornergroup.hu

Pénznem (1 egységre)		Vétel	Eladás
EURO	EUR	308,5000	312,9000
USA DOLLÁR	USD	223,5000	228,4900
SVÁJCI F.	CHF	253,0000	259,9000

Közületeket is kiszolgálunk!
Befektetési arany értékesítés!
Érvényben: 2014. március 21.

Pécs
Folyóirattár

Helyismereti Gyűjtemény
Folyóirattár Pécs

VASÁRNAPI
Dunántúli Napló
WWW.VASARNAPREGGEL.HU
XXV. ÉVFOLYAM, 12. SZÁM, 2014. MÁRCIUS 23. ÁRA: 170 FT



A színész A Grand Budapest Hotel című új vígjátékának a címen kívül nincs sok köze fővárosunkhoz

A 94. PERCBEN KAPOTT GÓLLAL VESZÍTETT A PMFC-MATIAS CSAPATA DEBRECENBEN ▶ 11. OLDAL

WELSZ-ÜGY: SOK INFORMÁCIÓ, DE EGYRE TÖBB REJTÉLY ▶ 2. OLDAL

RALPH FIENNES AZT VALLJA, HOGY A JÓ FILM TELE VAN ELLENTMONDÁSOKKAL, ÉPPEN ÚGY, MINT AZ ÉLET ▶ 16. OLDAL

EGY PERCBEN

Az ötös lottó 12. heti nyerőszámai: **23 26 27 86 87** Jokerszám: **541832**

A fürdőszoba ablakán mászott be a lakásba

Élelmiszereket lopott el a gyanú szerint egy magyarmecskei fiatal még tavaly ősszel egy falubelije házából. A fiú a fürdőszobaablakon mászott be a lakásba. A rendőrség a napokban lezárta a nyomozást, és vádemelést javasolt az ügyészségnek. *(mb)*

Kertészkedés okosan, avagy kell egy terv a szabadtéri otthonunkra

Lassan kezdünk kiköltözni a teraszra, a kertbe. A tavaszi előmunkálatokhoz sem árt terveket készíteni. Először is mérjük fel a helyet, ami rendelkezésre áll, s nem csak mérete szerint, de nap- és széljárás, árnyék alapján, úgyszintén.
▶ 6. OLDAL

Mező Misi játssza Somnakaj felfedezőjét az új darabban

A Magna Cum Laude frontembere is szerepet kapott a Somnakaj című roma sorsjátékban, amelyet a Budapesti Tavaszi Fesztiválon április 4-én mutatnak be. Az énekes szerint a közös munka Szakcsi Lakatos Bélával és a többiekkel visszairányította oda, ahonnan elindult.
▶ 13. OLDAL

Jókai Anna nagy öröme és mérhetetlen szomorúsága

Ez ma a legnagyobb művészi elismerés, ami Magyarországon létezik, meghatódtam, és nagy megbecsülésnek érzem. Így fogadta Jókai Anna a nemzeti ünnepen átvett Kossuth-nagydíjat. De az első gondolata mégis az volt, hogy hiányzik a férje, aki még nála is jobban örült volna.
▶ 8. OLDAL



FOTÓ: KALLÓS GYÖRGY

Az egyszerű, régi, vidéki magyar konyhával a legigényesebb vendéget is el lehet varázsolni. Kiváltképpen akkor, ha tökéletes az alapanyag és a kivitelezés. Ezt vallja Sárközi Ákos, annak a magyar étteremnek a séfje, amelyik harmadikként részesült a legmagasabb gasztronómiai elismerésben. Elárulta: gondolni sem merték volna, hogy egyszer majd a legfőbb céljuk nem megszerezni, hanem megtartani lesz a Michelin-csillagot.
▶ 5. OLDAL

Hatalmas üzlet az élelmiszer-hamisítás

SZIGOR A húsvét előtti időszakban főként a sonkát és a tojást ellenőrzik

Előzetes letartóztatásban van az a négy férfi – köztük egy rendőr – akik egy kiterjedt hálózat tagjaiként lejárt szavatosságú élelmiszerek átcsomagolásával, átcímkézésével, illetve továbbértékesítésével foglalkoztak – közölte a héten a Pestvidéki Nyomozó Ügyészség. A bűncselekmény-sorozat kereteire jellemző volt, hogy az egyik helyszínen – egy 600 négyzetméteres raktérben – 100–150 tonna élelmiszert találtak, rossz higiéniai körülmények között. Az áru lejárt fogyasztási idejű volt, magyar nyelvű jelölést nem tartalmazott. Egy másik helyszínen épp a lejárt szavatosságú élelmiszerek átcímkézését és csomagolását végezték.

A rajtaütéskor főként hús- és pékárut, illetve tejtermékeket és tojást találtak. Hogy mekkora értékű áruról van szó, illetve hogy mennyi került belőle korábban az üzletekbe, azt szakértő bevonásával még vizsgálja az ügyészség.

Az mindenesetre a felmérésekből egyértelmű, hogy a magyar fogyasztó leginkább utcai árusoktól, csomagtartókból, aluljárókban, piacokon vagy vásárban jut hamis élelmiszerekhez. Azért, hogy minél kevesebbszer csaphassák be a gyanútlan vásárlókat, a Nemzeti Élelmiszerlánc-biztonsági Hivatal (NÉBIH) dolgozik. Húsvét előtt főként a füstöltárut, a tojást és az édességeket ellenőrzik.
▶ 4. OLDAL

HIRDETÉS

ITT A TAVASZ!
Uránvárosi mezőgazdasági szaküzlet közvetlenül az uránvárosi piac mellett!
Ingyenes parkolás!

A kínaiak szerint ráleltek az eltűnt gép roncsaira

A KÍNAI hatóságok jelezték, hogy egy műholdfelvételen vélhetően a március 8-án eltűnt maláj gép maradványát fedezték fel. Biztosat nem tudni, de egy 22 méter hosszú, 13 méter széles úszó tárgy látható a felvételen. Mint ismert: a Boeing 777-es malajziai járata Kuala Lumpurból tartott Pekingbe, fedélzetén 239 emberrel, amikor eltűnt a radarokról. A The Daily Telegraph, brit konzervatív napilap szombati számában furcsaságokra hívta fel a figyelmet a gép eltűnése kapcsán, miután megszerezték a gép és az irányítás közötti kommunikáció utolsó 54 percének leiratát. A szakemberek véleménye szerint furcsa, hogy a tiszt hat percen belül kétszer közölte az irányítással, hogy a gép 35 ezer láb magasságban repült. A másik érdekes mozzanat az volt, hogy a kommunikáció megszakadása és a repülőgép ezután észlelt, éles ívű, nyugati irányú fordulója éppen akkor történt, amikor a Pekingbe tartó járatot a Kuala Lumpur-i irányítás átadta volna a vietnami Ho Si Minh-város légiirányítóinak. ■



FOTÓ: KALLÓS GYÖRGY

Jókai Anna kapta idén a Kossuth-nagydíjat

Új vizsgálat indult Rózsa Eduardóék ügyében

ÚJ VIZSGÁLAT indult Bolíviában az öt évvel ezelőtt kommandós akció során lelőtt erdélyi magyar Magyarosi Árpád halálának ügyében – jelentette be az úgynevezett terroristaper megbízott új ügyésze, Sergio Céspedes. Hozzátette: a vizsgálat független az úgynevezett terroristapertől, amelynek 39 vádlottja van, köztük a román és magyar kettős állampolgárságú Tóásó Előd. A bolíviai terroristaügy 2009 áprilisában pattant ki, miután kommandósok egy szállodában rajtaütöttek egy feltételezett terroristasejten, amely állítólag Evo Morales elnök meggyilkolására készült. ■

HIRDETÉS

Hotel Therapia
SZÉCHENYI TERV

SAJTÓKÖZLEMÉNY

Uniós támogatásból készül el a Hotel Therapia* Pécs városában.**

2014. március 20.

A Pécsi Poliklinika Egészségügyi Szolgáltató és Kereskedelmi Korlátolt felelősségű Társaság az „Egészségügyi turizmus szolgáltatásainak fejlesztése a konvergencia régiókban DDOP-2.1.1/H-12" elnevezésű projekt keretén belül, DDOP-2.1.1/H-12-2012-0007 azonosító számon regisztrált projekt pályázata a Nemzeti Fejlesztési Ügynökség 2013. április 15. napján kelt támogatói levele értelmében a 293.658.770 Ft összköltségű projekthez 205.561.139 Ft vissza nem térítendő támogatásban részesül.

A megvalósítás helyszíne: 7635 Pécs, Málics Ottó utca 1/3.

Kezdő időpont: 2013. június 15.

Tervezett fizikai befejezés: 2014. június 15.

A Mecsek-oldalban épülő tizenegy szobás gyógyszálló a gyógyulni, pihenni és kikapcsolódni vágyók rendelkezésére áll majd.
(http://www.hoteltherapia.com)

Pécsi Poliklinika Kft.
www.poliklinikapecs.hu
Cím: 7624 Pécs, Batsányi János u. 11.
E-mail: info@hoteltherapia.hu
Honlap: www.hoteltherapia.com
www.ujszechenyiterv.gov.hu

MAGYARORSZÁG MEGÚJUL

A projektek az Európai Unió támogatásával valósulnak meg.

HIRDETÉS

0% AKCIÓ! AKCIÓ! AKCIÓ!
A Csofém Bt-ben!

MINDEN MOFÉM ÉS TEKA CSAPTELEP -10%

MINDEN KLUDI CSAPTELEP -15%
Kivéve az akciós termékek!

- Energiatakarékos SANIT WC-tartály 5 490 Ft
- Habosított 110/2 m-es PVC-cső 850 Ft
- TEKA rozsdamentes 1 mély + csepptálcás mosogató 9 590 Ft
- TEKA rozsdamentes 2 mély + csepptálcás mosogató 12 590 Ft
- TEKA rozsdamentes házgyári mosogató 7 790 Ft

AKCIÓS ZUHANYKABINOK ÉS ZUHANYTÁLCÁK!

CSOFÉM BT. ÉPÜLETGÉPÉSZETI SZAKÁRUHÁZ
Pécs, Bajcsy-Zs. u. 12. Tel.: 72/314-586
Pécs, Nagyárpádi út 13/C Tel.: 72/438-407

HÍRSÁV

Orbán Viktor Szaúd-Arábiába utazik

ORBÁN VIKTOR miniszterelnök vasárnap Szaúd-Arábiába utazik, ahol részt vesz a II. Magyar–Arab Gazdasági Fórumon, valamint megbeszélést folytat a szaúdi kormány több vezetőjével és az Öböl Menti Együttműködési Tanács főtitkárával. A kormányfőt rijádi útjára elkíséri mások mellett Varga Mihály nemzetgazdasági miniszter, Balog Zoltán, az emberi erőforrások minisztere és Szijjártó Péter külügyi és külgazdasági államtitkár, valamint több mint száz magyar üzletember is.

Harcias kampányolás, feljelentésekkel

MENCZER ERZSÉBET, a Fidesz országgyűlési képviselője feljelenti a Demokratikus Koalíciót (DK), a Gyurcsány-párt „felháborító hazugságai miatt a bíróságon fog felelni" – közölte a Fidesz sajtóirodája szombaton. A Fidesz ezt azzal kapcsolatban tudatta, hogy a Demokratikus Koalíció nem sokkal korábban közölte: feljelentik garázdaságért és könnyű testi sértésért Menczer Erzsébet fideszes országgyűlési képviselőt, mert megütötte a DK egyik aktivistáját Óbudán.

Mesterházy: nem lesz tandíj, ha nyernek

MESTERHÁZY ATTILA, a szocialista párt elnöke, a baloldali összefogás miniszterelnök-jelöltje szombati sajtótájékoztatóján beszélt arról, hogy ha az MSZP kormányra kerül, valamennyi egyetemista és főiskolás tandíjmentesen kezdheti meg felsőoktatási tanulmányait. A Fidesz úgy reagált, hogy „egy reménytelen politikus újabb kétségbeesett ígérgetése" ez a kijelentése.

Lövések és robbanások egy ukrán bázison

LÖVÉSEK és robbanások hangja hallatszott szombat délután a Krími félszigeten található belbeki katonai bázis közelében, amelyet orosz fegyveresek és tankok támadtak meg. A támadásban a BBC információi szerint legalább egy ember megsérült.

A rejtélyes haláleset titkai

WELSZ-ÜGY Minél több az információ, annál kevésbé átlátható minden

A parlament nemzetbiztonsági bizottsága már kedden összeül, hogy Welsz Tamás különös halálával foglalkozzanak. Ez az egy mondat az, ami egyelőre biztosnak tűnik a furcsa ügyben. Még csak a legvadabb összeesküvés-elméleteket sem kell meghallgatnunk ahhoz, hogy átláthatatlannak gondoljuk az esetet.

Sztojcsev Iván

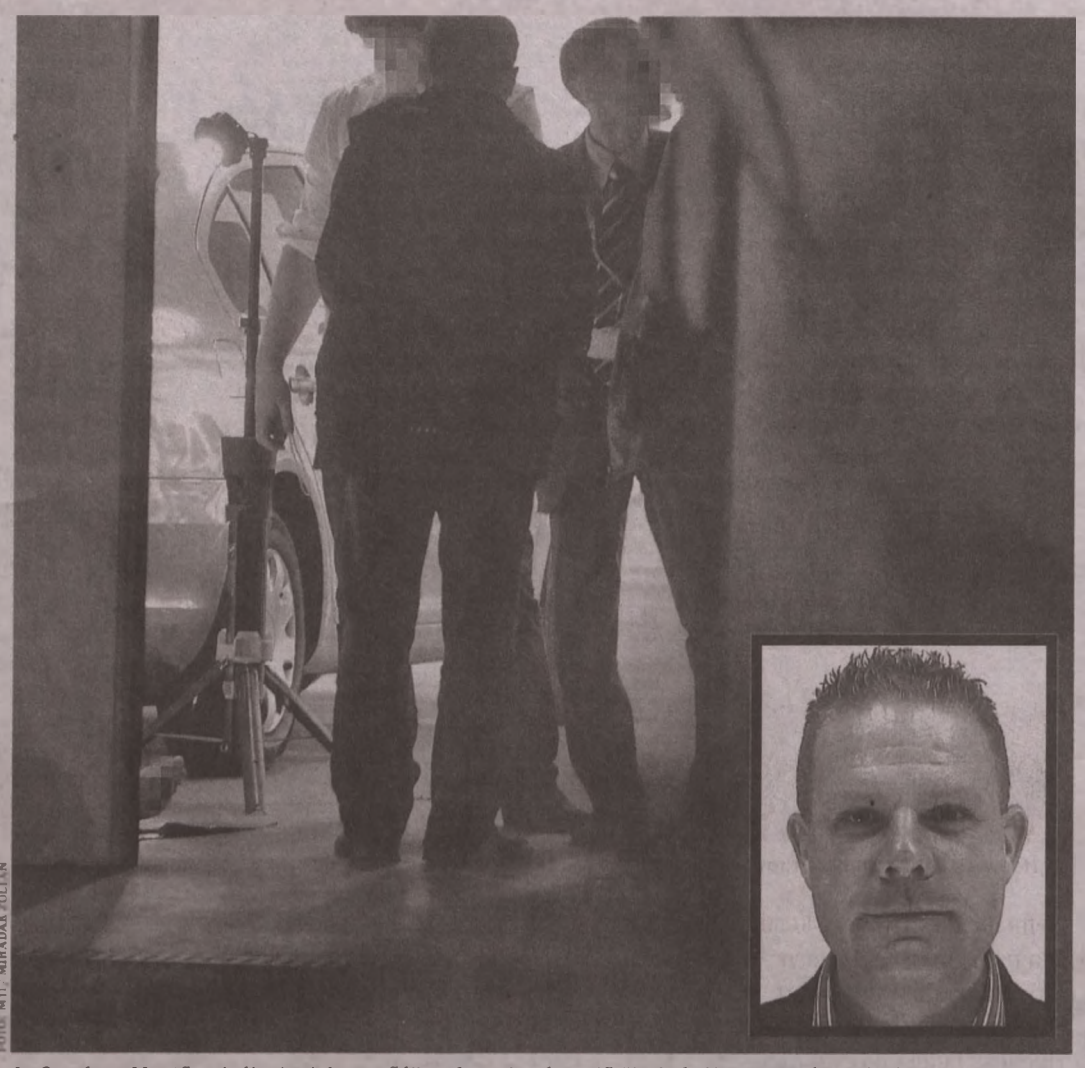

FOTÓ: MTI / MIHÁDÁK ZOLTÁN

Az Országos Mentőszolgálat budai mentőállomása, ahová rendőrök vitték Welsz Tamást, miután rosszul lett

Hogyan hal meg valaki egy rendőrautó hátsó ülésén, külsérelmi nyomok nélkül, ha nem vett be előtte semmit? Ez a kérdés foglalkoztatja leginkább Welsz Tamás ügyében a közvéleményt. Nem lettünk sokkal okosabbak a rendőrség sajtótájékoztatója után sem: ők azt mondják, Welsz nem szedett be semmit, együttműködő volt, mi több, ő maga hívta a rendőrséget. Bizonyítékokat akart átadni, ezért a budai irodájából elvitték az érdi lakására. Aztán a visszaúton egyik pillanatról a másikra mégis rosszul lett, és a kórházba szállítás után meghalt.

De ki is ez az ember, akinek az élete legalább olyan különös volt, mint a halála? Az üzletember neve tavaly ősszel kezdett forogni a magyar médiában, amikor meglepetésszerűen bejelentették, hogy a cég, amelynek ő az ügyvezetője, megveszi az akkorra már az összeomlás szélére került Sólyom légitársaságot. Nem sokkal később az index.hu azt is megírta: Welszt a panamai ügyészség körözi csalás és közokirat-hamisítás vádjával.

Ezután került képbe Bissau-Guinea. Az ottani politikai elittel állítólag jó kapcsolatai voltak Welsznek. Ettől a ponttól pedig az egyre furcsább magyar politikai szálat is érdemes figyelni. Az egykori MSZP-s képviselőt, Simon Gábort azután tartóztatták le, hogy Welsznél házkutatást tartottak, és megtaláltak egy hamis bissau-guineai útlevelet Simon fényképével. Később a sajtó már arról írt, hogy Welsz több politikus nevére is segíthetett hamis útleveleket kiállítani – azért fontos ez, mert ilyen papírral már könnyű bankszámlát nyitni Afrikában, ahol már nem jól átlátható a pénzek mozgása. Hogyha igazságnak fogadjuk el ezt, miért egy nyilvánosan is ismert, egykor körözés alatt álló emberrel végeztetnék el a piszkos munkát az óvatos politikusok? Erre a kérdésre nem valószínű, hogy választ fogunk kapni.

A vadabbnál vadabb elméletek persze szinte azonnal szárnyra kaptak, amikor csütörtök délután Welsz egy rendőrautóban meghalt. A rendőrség hivatalos tájékoztatása egyértelmű. A rendőrök nem észlelték, hogy bármilyen idegen anyagot vett volna magához, és külsérelmi nyomai sem voltak. Az első hírekkel ellenben még csak megbilincselni sem kellett.

„Uraim, bevettem valamit. Nem tudnak ellene semmit tenni." Állítólag ezt mondta Welsz a rendőröknek – írta a hír24.hu, amit a rendőrség cáfolt. Bonyolítja a helyzetet, hogy Welszen és a rendőrökön kívül senki más nem volt ott, azaz ha csak nem feltételezzük, hogy kitalált történet része ez a két mondat, azt kell hinnünk, hogy a rendőrség környékéről szívárogtathatták ki. Igaz, az első hírek szóltak arról is, hogy maga akart átadni valamit, de arról is, hogy házkutatást tartottak nála. És hogy még nagyobb legyen a csavar: a hvg.hu már arról a feltételezésről is írt, hogy nem MSZP-s politikusokról szóló információkkal akart kiállni a nyilvánosság elé.

A rendőrség most azt mondta: szeretnék megcáfolni a városi legendákat. Azt azonban még most sem tudni, mi volt Welsz halálának az oka, ezt az V. kerületi rendőrkapitányság rendkívüli halálesetekkel foglalkozó osztálya vizsgálja.

Európa szívcsakrája és a Sólyom

A TELJES MAGYAR SAJTÓ *hiába próbálta értelmezni tavaly, mire gondolhatott Welsz Tamás, amikor az RTL Klub megkérdezte, mit szól ahhoz, hogy Panamában okirathamisítás vádjával körözi az ügyészség. „Számomra nagyon meglepő, hogy nagyon-nagyon sok rosszindulatú megjegyzést kaptunk ezzel kapcsolatban, pedig hát ezeknek az embereknek tudniuk kéne, hogy ugye, ha a spirituális oldalt nézzük, akkor igenis Magyarországon van Európa szívcsakrája" – mondta az üzletember akkor. Nem kevésbé átláthatatlan az ügy utóélete sem. Felmerült olyan pletyka is, hogy azért cserébe, hogy ne adják ki Panamának, bárkiről elmond bármit, ami terhelő, akkor is ha az nem igaz – ennek azonban ellentmond, hogy már novemberben döntöttek arról, hogy nem adják ki, az útlevélügy pedig csak februárban robbant ki.*

Két hónappal hosszabbították a nyomozást fakivágás ügyében

A RENDŐRSÉG két hónappal meghosszabbította a Bicske külterületén történt jogosulatlan fakivágás ügyében indult nyomozás határidejét; az eredeti határidő szombaton járt volna le. Tavaly év elején indított büntetőeljárást a rendőrség természetkárosítás és vagyon elleni bűncselekmény miatt, mert ismeretlenek a Bicske külterületén lévő csabdi, tükröspusztai erdőségben engedély nélkül irtottak ki Natura 2000-es védelem alatt álló erdőt. A Pest Megyei Kormányhivatal szerint senki nem kért engedélyt a fakivágásra az erdészeti igazgatóságtól. Sajtóbeszámolók szerint a fát kivágó munkások azt mondták, a fák kivágását nem a tulajdonos, hanem a miniszterelnökkel szoros kapcsolatban lévő Tiborcz család utasítására végezték el. Lapinformációk szerint a kiirtott erdő két olyan szántó között volt, amelyet Tiborcz Eszter, Orbán Viktor vejének testvére bérelt. ■ MTI

Az Operaháznál tüntet a baloldali ellenzék vasárnap

AZ OPERAHÁZNÁL tüntet a baloldal jövő vasárnap. Tóbiás József szocialista frakcióvezető-helyettes szombati budapesti sajtótájékoztatóján azt mondta: a helyszín szimbolikus, hiszen 2012. január 2-án ott tüntettek először közösen az ellenzéki pártok és mozgalmak, a hatályba lépő alaptörvény ellen.

A jövő vasárnapi tüntetésen – ahogy azt a rossz idő miatt elmaradt március 15-ei demonstrációra is tervezték – a baloldali közös lista első öt helyén álló politikus mond beszédet: Gyurcsány Ferenc, a Demokratikus Koalíció elnöke, Fodor Gábor, a Magyar Liberális Párt elnöke, Szabó Tímea, az Együtt-PM társelnöke, Bajnai Gordon, az Együtt-PM szövetség vezetője és Mesterházy Attila, a MSZP elnöke.

A szocialista politikus elmondta, a szónoklatok a választásokig még hátra lévő hét nap és az azt követő négy év feladatairól szólnak majd. ■ MTI

Lengyel–magyar, két jó barát

ÜNNEP Bronislaw Komorowski a két nép kapcsolatát méltatta

A két nép barátságát méltatta a magyar–lengyel barátság napja alkalmából tartott egri díszünnepségen Áder János köztársasági elnök és Bronislaw Komorowski lengyel államfő szombaton.

Áder János a Gárdonyi Géza Színházban tartott rendezvényen azt mondta: a lengyel és a magyar nép barátsága a térség más népeinek is követendő példa lehet. Áder János és Bronislaw Komorowski egri programjuk során délelőtt szentmisén vettek részt a bazilikában, majd a várban felavatták a második világháborús lengyel menekültek befogadását megörökítő emléktáblát. ■ MTI



FOTÓ: MTI / KOVÁCS PÉTER

A két államfő az egri vár falán lévő emléktábla avatási ünnepségén

Amerikai Szamoából is jön voks

VÁLASZTÁS 3893-an kérték, hogy Londonban szavazhassanak

Eddig több mint 20 ezren jelentkeztek a külképviseleti névjegyzékbe azok a választójoggal rendelkező magyar állampolgárok, akik az áprilisi országgyűlési választás napján nem tartózkodnak Magyarországon. Majdnem minden ötödik jelentkező Londonban szavazna, ahol külön épületet bérelnek a voksolásra. Münchenben és Bernben a követség mellett egy sátrat fognak felhúzni.

Az igazi problémát mégsem a helyszűke jelenti: azoknak, akik más városban élnek, mint ahol az adott ország szavazása lesz, sokat kell utazniuk, hogy voksolhassanak. Ráadásuk a kívándoroltak a határon túli magyarokkal ellenben nem szavazhatnak levélben, csakis személyesen. Az ellenzék már sokszor a kormány szemére vetette, hogy azokat akarják elriasztani a szavazástól, akik saját döntésükből mentek külföldre. Akár ez volt a cél, akár nem, a hatás valóban ez lett: még a szerényebb becslések szerint is 350–500 ezer magyar ment ki külföldre, azaz nagyjából 5 százalékuk szavazna csak.

A Nemzeti Választási Iroda adataiból kiderül: eddig 3893-an kérték, hogy Londonban szavazhassanak, Münchenben 2226-an szerepelnek a névjegyzékben. A harmadik legnépszerűbb város Brüsszel: 1451-en már jelezték, hogy ott akarnak voksolni, a negyedik legnépszerűbb Bern (1041), az ötödik pedig Berlin (1019).

Ami a külhoni választópolgárokat illeti: a legaktívabbak a romániai magyarok, nyolcvanezernél is többen jelezték, hogy szavazni akarnak, de Szerbiában is már több mint 25 ezren regisztráltak. Már 74 országból érkezett regisztráció, Sierra Leoneból és Katarból is. A legtávolabbi szavazó címére pedig nagy eséllyel pályázhatna az a kettős állampolgár, aki Amerikai Szamoából nyújtott be kérelmet. Nagy utat fog megtenni a levélcsomag, hiszen a csendes-óceáni sziget 18 ezer kilométerre van Budapesttől. ■ SZ. I.

HÍRSÁV

Ezt a fontot biztos nem hamisítják

HARMINCÉVNYI „SZOLGÁLAT" után, 2017-ben új egyfontos pénzérmét bocsátanak majd ki Nagy-Britanniában. Szakértői becslések szerint jelenleg 45 millió hamis egyfontos van forgalomban, így éppen ideje lesz olyan pénzt verni, amely állítólag egyszerűen hamisíthatatlan lesz. A módszert természetesen nem árulták el a pénzverdében. ■

Veszélyben vannak a legdrágább kutyák

KUTYAVILÁG JÁR az oroszországi Nalcsik városban a drága ebeket tartókra. Néhány hét alatt tucatnyi nagyon értékes tenyészebet loptak el, legutóbb például egy 100 ezer rubelt (700 ezer forintot) érő szibériai huskyt. A rendőrség szerint kizárt, hogy az állatot megpróbálják értékesíteni, inkább az a valószínűbb, hogy tenyésztésre fogják be. ■

Gyászoló Jagger, elhalasztott koncert

SZERDÁN kezdte volna meg ausztráliai turnéját a Rolling Stones, ám a frontember, Mick Jagger barátnőjének halála miatt lefújták az első fellépést Perth-ben. A 49 éves dizájner holttestét hétfőn találták meg New York-i lakásában. A gyász nem sokáig tartja vissza Jaggert, a tervek szerint ugyanis kedden már dübörög a rock, igaz, nem Perth-ben, hanem Sydney-ben. Az első koncertre jegyet váltók pórul járnak, a szervező nem kínál jegyátváltási lehetőséget. ■

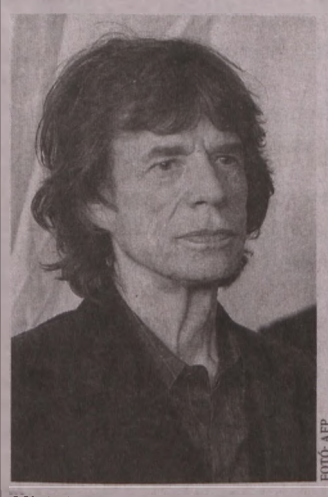

FOTÓ: AFP

Mick Jagger

Sajnálják is, meg nem is

ADÓCSALÁS Uli Hoeness mellé állt a Bayern München



FOTÓ: AFP

Uli Hoeness a müncheni tartományi bíróságon. Végül az ügyész sem fellebbezett, így jogerőre emelkedett az ítélet

Németországban nem került le a napirendről a Bayern München adócsalás miatt elítélt elnökének ügye. Uli Hoeness heteken belül megkezdi 3 év 6 hónapig tartó börtönbüntetését. Ezután cellájából nézheti tévén szeretett csapatának meccseit.

VR-összeállítás

Azt mondják, minden csoda három napig tart. Ez Németországra valószínűleg nem igaz, mert Uli Hoeness pere után egy héttel is napi szenzáció maradt a hír, hogy a Bayern München lemondott elnöke nem húzta az időt, nem fellebbezett, és így heteken belül megkezdi büntetésének letöltését. Hoeness 3 év 6 hónapot tölt rács mögött, ha nem is luxus körülmények között, de a német sajtó azt valószínűsíti, hogy a landsbergi börtön egyszemélyes cellájában lesz színes televízió, így követheti majd imádott klubja meccseit.

A Bayernnél egyébként nincs síri hangulat amiatt, hogy az adócsalásért elítélt főnököt nem is rövid időre kivonták a forgalomból, de érezhető a feszültség. A játékosokkal pszichológusok is foglalkoztak, felkészítették őket, hogy az idegenbeli összecsapásokon szóbeli atrocitások érhetik őket Hoeness miatt. Az ítélet utáni első találkozón talán kissé furcsa módon nem történt semmi, persze nem gyalázkodásra gondolunk, hiszen a Bayern otthon játszott (és ha erőlködve is, de 2–1-re legyűrte a Leverkusent), hanem elmaradt a szimpátiatüntetés az elnök úr mellett. Igaz, a klub szurkolói üzenetekben bombázzák a Bayernt, a többség nagyon sajnálja a történteket.

Németországban egyébként nem ennyire egyértelmű a Hoeness-ügy megítélése. Bár Angela Merkel kancellár tulajdonképpen az elnök mellé állt, kiemelve korrektségét, az ügy kirobbanásakor az államfő, Joachim Gauck nagyon kritikusan nyilatkozott. Pedig tavaly áprilisban még „csak" annyit lehetett tudni, hogy Hoeness önfeljelentése alapján megkezdődött a nyomozás. Akkor még „csak" 3,5 millió eurónyi be nem fizetett adóról beszéltek, ezt az elnök saját maga fejelte meg, a per végére 27,2 millió eurót emelkedett. A sors furcsa fintora, hogy az első tételnél megúszhatta volna felfüggesztett börtönnel, de a végleges summa után már mindenképp letöltendő büntetést vont maga után. (Az ellendrukkerek persze azt mondják, hogy Hoeness még így is megúszta, egyszerű földi halandót sokkal jobban elmeszeltek volna.)

Visszakanyarodva az államfőhöz, Gauck a Stern magazinnak nyilatkozva közölte: Németországban nincsenek egyenlőbbek az egyenlők között, nincs kétféle mérce az igazságszolgáltatásban. Arra is reagált, hogy az országban az ügy megszellőztetése után egyfajta gazdagok elleni hangulat uralkodott el. Azt mondta: nem tartja erkölcstelennek, hogy valaki gazdag, de ha erkölcstelenül gazdagodik meg, azt elítéli.

Hoeness végzete az lett, hogy az utóbbi években megszállottan tőzsdézett. A pénzt svájci bankszámlákon parkíroztatta, azután adót nem fizetett, újabb és újabb tranzakciókba kezdett. Sokszor jól döntött a részvénymozgatással, de jó néhányszor mellé nyúlt. Történetét úgy értékeli a német sajtó, hogy a hibáját beismerő ember megérdemel minden tiszteletet. Az utca embere ezt másként látja. Egy közvélemény-kutatás alapján a válaszolók 40 százaléka szerint Hoeness megérdemelte a büntetést, 30 százalék pedig kevésnek is tartotta azt.

Visszavárják a klubhoz a főnököt

KÖNNYEN ELKÉPZELHETŐ, *hogy a büntetés letöltése után Uli Hoeness visszatér a Bayernhez. Az eddigi nyilatkozatok egyértelműen a leköszönt elnök mellé állnak. Angela Merkel német kancellár egyenesen példamutatónak és korrektnek nevezte, hogy Hoeness nem fellebbezett, és nem akarta elhúzni a jogi procedúrát.*

A CSAPAT *legendás kapusa és csapatkapitánya, a kőkemény Oli Kahn blogjában azt írta: „nagyon könnyen el tudom képzelni, hogy Uli majd visszatér". A mai sztárok közül a francia Franck Ribéry szerint „Mindenki követhet el hibát, ilyesmi előfordulhat az életben". A gárda Barcelonából érkezett edzője, Josep Guardiola szintén visszavárja az elnököt, és reméli, hogy a csapat érte is játszik majd. Ezzel nincs gond, a Bayern megy, mint a gőzhenger.*

JEGYZET



TAKÁCS ZOLTÁN

Plakát(h)arcok

MÁR CSAK két hét van vissza minden idők legvisszafogottabb (avagy legvisszafojtottabb) kampányából, és hosszú, tömött sorokban megindulhatnak a szavazóurnák felé a „zemberek". Ám még mielőtt végleg eldöntenék, hogy hova húzzák be az ikszet a lepedőnyi méretű szavazólapon, tájékozódnak. Legalábbis azok biztosan, akik nem fix tippek birtokában próbálják megtalálni saját rubrikájukat a többtucatnyi négyzet között.

A SZÉLES KÍNÁLATRÓL szóló tájékoztatás megannyi formája közül az egyik leglátványosabb (ámde kevéssé hatékony) a szintén erősen visszaszorított plakátolás, amely ilyenkor alapvető meghatározója az utcaképnek, valamint segít a politikafüggők vércukorszintjének beállításában.

SAJNOS választásról választásra romlik a felhozatal, de most is akadnak gyöngyszemek. A kormánypárti álcivilek „bohóckodása" már eleve magasra tette a lécet, hiszen a nagy nevettetővel igyekeztek feldobni a baloldal szomorú vezéreit. Ehhez képest az ellenoldal megtört, becsapott és kiégett átlagemberekkel jött elő, hogy egy percre se feledjük: a pokol tornácára kormányozta hazánkat a jelenlegi rezsim.

ÁM VALLJUK BE, a faék egyszerűségű üzenetek mindent visznek. Itt van mindjárt a „Győzzön a Jobbik!" üzenet, ami Zénon apóriáinál is meggyőzőbb, hiszen ebből logikailag az következik, hogy a rosszabbik győzelmével tutira rosszabbul járunk.

A MÁSIK KEDVENC egyértelműen a Fidesz „folytatjuk" programjához kiválóan illeszkedő Orbán Viktoros óriásplakát, amin nemes egyszerűséggel annyi áll, hogy „Magyarország Miniszterelnöke". Erről tényleg nem a stadionépítés kapcsán jutottak eszembe Deák Bill Gyula klasszikus sorai: „Szeretlek Erzsi, haver vagy János, csapat csak egy van: Ferencváros."

Kalapács alá kerül a színésznő múltja

AUKCIÓ Hemingway Marlene Dietrichnek írt levelét is elárverezteti az unoka

Alighanem kevés lesz 50 ezer dollár, ennyiért nem lehet majd megszerezni a néhai filmcsillag, Marlene Dietrich hagyatékából Ernest Hemingway neki írt levelét. Ennyi lesz ugyanis a levél kikiáltási ára, ám az összeget jócskán felsrófolhatják, mert már most óriási az érdeklődés. Az amerikai aukcióra a színésznő unokája, David Riva bocsát összesen 250 személyes tárgyat, Hemingway szerelmes iromány lesz a legdrágább tétel.

A levelet meglehetősen pikánsnak találják az aukció szervezői, a flörtölés ivászatokról, meztelen tivornyákról is említést tesz. Ahogy Hemingway fogalmazott: kettőjük között az volt a legnagyobb gond, hogy soha nem voltak egy időben szerelmesek a másikba. Egy másik levélben pedig Dietrich vall arról, hogy bár sok hírességhez vonzódott, igazából a magánéletében is csak szerepet játszott. Az unoka úgy látja, jobb helyen lesznek a tárgyak esetleg múzeumokban, mint a családi széfben.

Marlene Dietrich a 20. század amerikai szex szimbóluma volt, több tucat filmben szerepelt. Forró kapcsolat fűzte többek között Ona Munson színésznőhöz, a Kennedy fivérekhez, Frank Sinatrához, G. B. Shaw-hoz. ■



FOTÓ: AFP

Múzeumokba kerülhetnek Marlene Dietrich személyes tárgyai

Utálja a Twittert a török miniszterelnök

CSÜTÖRTÖK ESTE a török miniszterelnök még csak arról beszélt, hogy az országból „kiirtja" az írmagját is a Twitternek, mert azon szerinte folyamatos hazugságokkal kábítják a népet. Péntek reggel aztán a helyi távközlési hatóság bejelentette, hogy betiltották a közösségi portált. Recep Tayyip Erdogan kormányfőt régóta bosszantja a Twitter, a csütörtöki kirohanása alkalmával pedig leszögezte, hogy egyáltalán nem érdekli a nemzetközi közvélemény, Törökország belügyeibe senki nem szólhat bele, a Nyugat foglalkozzon a saját dolgaival.

Az Európai Unióra kacsintgató országban felmérések szerint 10 millióan twitterezték eddig, ezzel a világon a tíz legnagyobb felhasználó között vannak. Érdekes, hogy a Facebook és a Google nem került tiltólistára. Tény: a Twittert rendszeresen használta az ellenzék a kormány és személyesen a miniszterelnök ellen. Különböző korrupciós ügyeket szellőztettek meg a rövid üzenetekben, amelyekkel elsősorban a külföldi sajtó foglalkozott, és nem a szigorúan ellenőrzött helyi újságok. A netes cenzúrára korábban is volt példa, 2010-ben például a YouTube videómegosztó elérést tették lehetetlenné – szintén politikai megfontolásból. ■

ÉLELMISZER-HAMISÍTÁS Az ennivaló hatalmas üzlet, a hamisítása milliárdokat jelent a csalóknak. Van olyan csalás, aminek a hátterét csak laboratóriumi körülmények között lehet kideríteni.

HA NEM VIGYÁZ, MEGETETIK!

Nemcsak tornacipőt és parfümöket, de élelmiszert is lehet hamisítani. Meg is teszik, ez ugyanis – mivel enni kell – hatalmas üzlet. A múlt hétvégén például 150 tonna élelmiszert foglaltak le két raktárban: amikor rajtuk ütöttek, éppen átcímkézték a romlott édességeket, húsokat, üdítőket, energia- és szeszes italokat.

Fábos Erika



FOTÓ: MTI / KOVÁCS TAMÁS

Lejárt minőségmegőrzési idejű élelmiszerek egy törökbálinti raktárban. Négy gyanúsítottat, köztük egy rendőrt vettek őrizetbe a hamisításért

Bár a felmérések szerint a magyar fogyasztó leginkább utcai árusoktól, csomagtartókból, aluljárókban, placokon vagy vásárban jut hamis élelmiszerekhez, ezek a termékek gyakorlatilag a teljes kereskedelemben előfordulhatnak. Azért, hogy minél kevesebbszer csaphassák be a gyanútlan vásárlókat, a Nemzeti Élelmiszerlánc-biztonsági Hivatal (NÉBIH) dolgozik. Az ellenőrzések egy részét szúrópróbaszerűen, vagy bejelentések alapján végzik, de van egyéves terv is, amely alapján haladnak. Ezt úgy állítják össze, hogy aktuálisan mindig azt ellenőrizzék, amiből éppen a legtöbb fogy és ott, ahol a legtöbb probléma merülhet fel. Karácsonykor a beigliket és a húsokat, ilyenkor, húsvét előtt a füstölt árut, a tojást és az édességeket ellenőrzik.

Helik Ferenc, a NÉBIH Kiemelt Ügyek Igazgatóságának vezetője azt mondta: kiemelten odafigyelnek az élelmiszerek ellenőrzésére. Igaz, a hamisítási esetek nagyobb részében a fogyasztók egészségkárosodásával nem kell számolni, és mindig vizsgálják azt is, hogy szándékosan akarták-e megtéveszteni a fogyasztókat.

„Többféle módszere és változata is van az élelmiszer-hamisításnak – mondta Helik Ferenc. – Mondjuk, ha egy termékben több a só vagy a víz, mint az előírás, az is hamisítás, akkor is, ha a fogyasztót ez nem veszélyezteti. Természetesen az már kockázatos, ha egészségre káros összetevővel pótolnak valamit a gyártók, ahogy az is, ha ismeretlen helyről származó húst árulnak, lejárt szavatosságú vagy romlott terméket átcímkéznek, vagy bármilyen módszerrel újra eladhatóvá tesznek."

Az főleg a placokon jellemző, hogy – az amúgy megfelelő papírokkal rendelkező – kistermelő vagy őstermelő nem a saját terményét árulja, rosszabb esetben még csak nem is hazai, hanem külföldi árut. Tavaly szeptember óta ezt még szigorúbban veszik. Különbség van magyar termék, hazai termék, illetve hazai feldolgozású termék között, és értelemszerűen csak az előállításának megfelelő védjegyet szabad használni. A Vidékfejlesztési Minisztérium tavaly novemberben ellenőrizte ezt, és azt tapasztalta, hogy az élelmiszereknek csupán 60 százaléka felelt meg a rendelet előírásainak.

„Vannak olyan csalások is, amelyeket csak laboratóriumi körülmények között lehet kimutatni és bizonyítani, mert a hamisítást a fogyasztó, de még a szakemberek sem tudják megállapítani csak szemrevételezéssel – mondta Helik Ferenc. – Ilyen például, amikor valami értékesebb élelmiszerhez olyan szaporítóanyagot adnak, ami olcsóbb. Lehet így hamisítani paprikaőrleményt, gesztenyepürét, darált diót, darált húst vagy mézet is."

A legelterjedtebb húshamisítási trükköket sem képes a fogyasztók többsége lefülelni. Pedig kilónként több ezer forintot lehet keresni azzal, ha mangalica helyett egyszerű disznóhúst, vagy libamáj helyett kacsamájat, fogas helyett olcsóbb halat adnak el. Az, hogy Magyarországon mindez mekkora károkat okoz, arra nincs pontos adat, de a kiemelt ügyek igazgatóságának elmúlt másfél éves fennállása alatt 8,2 milliárd forintos áfa- és egyéb adóelkerülést állapított meg az élelmiszerek placán. Magyarországon leggyakrabban védett eredetű szalámi- és kolbásznevekkel, borokkal élnek vissza, és amióta divatosak a házi és kézműves termékek, azzal is egyre többen próbálkoznak, hogy az iparilag előállított élelmiszert, zöldséget, gyümölcsöt azzal reklámozzák, hogy házi. Helik Ferenc azt mondta: ha néhány jó tanácsra odafigyelünk, kisebb az esélye, hogy pórul járunk. Így például, ha túl olcsó a termék, az legyen mindig gyanús: nézzük meg jól, mit készülünk megvenni!

A tíz leggyakrabban hamisított élelmiszer

1. NARANCSLÉ: *Répacukor, kukoricaszirup, kálium-szulfát, grapefruitdarabok, narancspép és más egyéb összetevők keverékéből állítják elő a kívánt narancsízt.*

2. MÉZ: *magas kereskedelmi ára miatt hamisítják előszeretettel. Jellemzően különféle cukrokkal, sziruppal dúsítják.*

3. LEVESKOCKA, *ételízesítő: Só és ízfokozó sok, zöldségszárítmány kevés van bennük.*

4. TENGERGYÜMÖLCSEI: *Halizomfehérjéből és halhústörmelékből préselik, színező- és ízesítőanyagokkal lesz rákhoz hasonlító színe és formája.*

5. SAJTOK: *A feta nem mindig feta és a szeletelt sajtokban is előfordulhat növényi összetevő, pedig a sajtban semmi keresnivalója nincs.*

6. BALZSAMECET: *Ha színezőanyagot, karamellt vagy cukrot lát az összetevők között, nem balzsamecetet vásárol.*

7. SÁFRÁNY: *Jellemzően körömvirág, kurkuma, szárított hagyma, glicerin vagy például keményítő hozzáadásával készülnek.*

8. OLÍVAOLAJ: *Jellemző, hogy olasz termékként próbálják eladni a nem olasz olajat, hogy extra szűzként tüntetik fel a gyengébb minőségű terméket, esetleg közönséges étolajat színeznek meg.*

9. PESTO: *Napraforgóolaj, kesudiópor, só és sajt van a hamisítványban, bazsalikom, fenyőmag, oliva és parmezán helyett.*

10. KÁVÉ: *A készen kapható őrölt kávékban gallyak, maghéjak, kukorica, árpa és más gabonák, égetett cukor, glükóz és keményítő nyomait is kimutatják.*

Húsvét előtt elsősorban a sonkát és a tojást ellenőrzik a boltokban

A NÉBIH SZAKEMBEREI *az ünnepek előtt a sonkát, a tojást és az édességeket ellenőrzik kiemelten. Leggyakrabban a füstöltárukkal próbálnak trükközni a kereskedők. Az olcsó dömpingtermékekben mindenféle húsrész megtalálható, amelyeket összepréselnek, összekötöznek, telenyomjak ízfokozóval, vízmegkötővel és állományjavítóval, majd gyorsan megfőzik és lekenik füstaromával. A baj ezekkel az, hogy „húsvéti sonka", „kötözött sonka", „kötözött lapocka" néven kerülnek ki a pultokba, ami a vásárló megtévesztése.*

A NÉBIH MEGHATÁROZÁSA *szerint is: „a sonka a pácolt és a füstölt húsok csoportjába tartozik, a disznó combját vagy lapockáját értjük alatta." Vannak más előírások is: a sonkában a sótartalom 7 százalék, a szalonna vastagsága 2 centi lehet, kötözött terméknél a páclé mennyisége 25 százalék maximum, de ezeket nehéz a vákuumfólia alatt ellenőrizni. Az ár azonban már jól tájékoztat, hiszen ha egy „sonka" olcsóbb kilónként, mint egy kiló nyers sertéscomb, nyugodtan gyanakodhatunk.*

ARRA IS FIGYELMEZTETNEK: *„alkalmi árustól inkább ne vegyünk élelmiszert, a legtöbb hamis és romlott áru tőlük származik. Ha pedig gyanús termékkel találkozik, hívja a NÉBIH zöld számát (06-80/263-244), hogy mások ne járjanak pórul."*

Becsüljük meg jobban az ennivalót, mert az élelem érték!

AZ ENSZ *Élelmezésügyi és Mezőgazdasági Szervezetének becslései szerint az emberi fogyasztásra szánt élelmiszer egyharmada veszendőbe megy. Ha ezt párhuzamba állítjuk a természeti erőforrások szűkössége, a szegénység és éhezés, illetve az elhúzódó gazdasági válság problémájával, nyilvánvalóvá válik, hogy a kérdés globális és nemzeti szinten is megoldásokat kíván.*

FAZEKAS SÁNDOR *vidékfejlesztési miniszter ezért kezdeményezte az élelmiszer-veszteség és -pazarlás uniós szintű vitáját az Agrárminiszterek Tanácsán. Hazánk kérte, hogy az Európai Bizottság az illetékes nemzetközi szervezetekkel és más érintettekkel közösen dolgozzon ki olyan terveket, amelyek eredményeként világos képet kaphatunk a globális helyzetről, és megtehetjük a mindannyiunk érdekeit szolgáló, megfelelő intézkedéseket.*

A VIDÉKFEJLESZTÉSI *Minisztérium a Magyar Élelmiszerbank Egyesület közreműködésével most Magyarországon fórumot indít az élelmiszer-pazarlás és -veszteség csökkentése érdekében. A fórum létrehozásának és működtetésének fő célja a magyarországi élelmiszer-hulladék mennyiségének felmérése és jelentős csökkentése, legfontosabb üzenete pedig az: Az élelmiszer érték!*

Erre figyeljen, mert ezekkel a módszerekkel verhetik át a leggyakrabban!

AZ ECETES VÍZ *csodát tesz: nemcsak lemossa a nyákos ragacsot a romlott húsról, de elveszi a szagát és a színét is élénkíti, ráadásul a hús ph-ját savas irányba tolja, tehát napokra megfékezi a baktériumszaporodást.*

KURKUMÁVAL, SÁFRÁNNYAL *sárgítják a csirkehúst, hogy tanyasinak tűnjön.*

A MÉZBEN *nem lehet hozzáadott cukor, ha mégis, az hamisítvány.*

EGY FELVÁGOTTBAN *vagy sonkában minél több a zsír és a víz, annál kevesebb a hús, így rosszabb a minősége.*

A VAJBAN ÉS A SAJTBAN *nem lehet növényi eredetű zsiradék, ha van, az hamisítvány.*

A GESZTENYÉT *gyakran helyettesítik tarkababbal, főtt krumplival, ha túl olcsó, gyanakodjon!*

HA A MIRELIT TERMÉKEK *tetején vastag jégkristályt lát, azt jelenti, hogy visszafagyasztották.*

AZ ÜDÍTŐKET *hígíthatják, mert a víz olcsóbb, figyeljen arra, hogy sértetlen legyen a palack vásárlás előtt.*

NEM MINDEGY *mitől barna a rozskenyér, ha nem a teljes kiőrlésű liszttől és a rozstól, hanem malátától, átverték.*

AZ ŐRÖLT PAPRIKÁBAN *nincs szükség színezőanyagra, ha van benne, ne vegye meg!*

HA GÖRÖG EPRET *vesz, pedig azt írták rá magyar, az hamisításnak minősül, tájékozódjon, akkor is, ha zöldséget és gyümölcsöt vásárol!*

HA PÁRMAI *sonkaként, csabai kolbászként, téliszalámiként árulnak valamit, de gyanúsan olcsó, gondolja meg, megveszi-e!*

HA SERTÉSHÚST *mangalicaként adnak el, hamisítás. A mangalica húsa sötétebb és zsírral márványozott, arról ismerni fel.*

A LIBAMÁJ *helyett gyakran kacsamájat kínálnak, a színe és a formája segíthet dönteni.*



FOTÓ: NÉBIH

A libamájat gyakran átfestik

Egy esztendő alatt több mint ezer tonna élelmiszert foglaltak le

2014. MÁRCIUS *15-én két Budapest környéki raktárban 150 tonna romlott élelmiszert találtak.*

2014. MÁRCIUS *10-én kiváló, hazai termékként árulta, valójában viszont szlovák, belga húsokból és lejárt minőségmegőrzési idejű kínai piros-paprikából gyártotta termékeit egy regisztrált kistermelő Komárom-Esztergom megyében.*

2014. FEBRUÁR *25-én háromféle sprotnikonzervet vontak ki a forgalomból. Az egyik Észtországból, a másik Lettországból került forgalomba, és határérték feletti benzolszármazékot találtak benne.*

2014. FEBRUÁR *20-án mintegy 1000 zacskó hamisított kakaó zárolását és kobzását rendelte el a NÉBIH. A 20–22%-os, 125 g-os „Tutti Holland kakaópor" rendkívül jól sikerült hamisítvány volt, a termék csomagolása csupán abban különbözik az eredetitől, hogy kisebb, fóliája fakóbb és világosabb volt.*

2014. FEBRUÁR *5-én rekordmennyiségű, mintegy 300 tonna – közel 15 kamionnyi – húst és 80 tonna csontot foglalt le egy közép-magyarországi hűtőházban a NÉBIH Kiemelt Ügyek Igazgatósága.*

2014. JANUÁR *31-én 15 tonna kivit vontak ki a forgalomból Budapesten, mert nem lehetett ellenőrizni honnan származott.*

2013 DECEMBERÉBEN *rizslisztet és burgonyát találtak a gesztenyemasszában, ezért 14 terméket vontak vissza, több tonna mennyiségben.*

2013 DECEMBERÉBEN *100 tonna jelöletlen és tiltott módon fagyasztott húst foglalt le a Nébih Törökbálinton.*

2013 NOVEMBERÉBEN *Kecskeméten egy kereskedőnél 5 tonna zöldséget semmisítettek meg, mert nem volt egyértelmű a származása. Békésben 1,9 tonna zöldség járt ugyanígy.*

2013 OKTÓBERÉBEN *100 tonna krumplit semmisítettek meg, mert baktériumfertőzést találtak rajta.*

2013 MÁRCIUSÁBAN *93 tonna fagyasztott, de kiengedett húskészítményt és húst foglaltak le.*

Töltött paprika Michelin-csillaggal

BORKONYHA A francia bisztrót a vidéki magyar konyhával ötvözték, ez hozta a sikert

Újabb magyar étterem részesült a legmagasabb gasztronómiai elismerésben: a Borkonyha Michelin-csillagot kapott. Az étterem séfjének, Sárközi Ákosnak mindene a munkája. Boldog és büszke, hogy sikerült elérnie, amiről minden szakács álmodik. Szerinte az egyszerű, régi, vidéki magyar konyhával a legigényesebb vendéget is el lehet varázsolni, ha tökéletes az alapanyag és a kivitelezés.

Fábos Erika



FOTÓ: KALLUS GYÖRGY

Sárközi Ákos szerint a legnagyobb nehézség és öröm egyben az, hogy naponta képesnek kell lenni a megújulásra

Sárközi Ákos reggel hatkor felkelt, összeszedte a családot, kislányukat az óvodánál, feleségét az Országos Széchényi Könyvtárnál tette le és fél nyolckor már a Borkonyha konyháján készítette magának a reggelit. Nagy pohár hideg tejet és egy sajtkrémes kiflit evett, aminek az egyszerűségében annyi különlegesség volt csupán, hogy a sajtkrém egy kézműves műhelyből származott. Egy séftől talán meglepő, de Sárközi Ákos azt mondja, legtöbbször nem bonyolítja túl a saját étkezéseit, szeret ugyan enni, de másokat etetni sokkal jobban.

– Azokról a séfekről, akik ilyen remek konyhákat vezetnek, mint amilyen a Borkonyha is, biztosan azt gondolja a többség, hogy minden étkezés ünnep a számukra – mondta Sárközi Ákos, a Borkonyha séfje. – Ezzel szemben az a helyzet, hogy előfordul, hogy sem ebédelni, sem pedig vacsorázni nem marad időm. Amikor mégis, legszívesebben az anyukám vagy az anyósom főztjét eszem, ha pedig magamnak főzök, egész biztosan valami egyszerű és házias magyaros fogás kerül az asztalunkra. A töltött paprika az az étel, amiből bármikor bármennyit meg tudnék enni, de szeretem a jó pörkölteket is és van egy orosz kedvencem, a pelmenyi. Ez egy töltött tészta, mint amilyen az olasz ravioli. Szóval, az evésből otthon is csak akkor csinálok nagy ügyet, ha nem magamnak, hanem másnak főzök.

A Borkonyha séfjeként azonban a legigényesebb és -kifinomultabb ízléssel tervezi a kínálatot. Kedvenc alapanyaga most éppen a hízott kacsamáj, a fogas és a harcsa, de a fehérrépát is nagyon szívesen és kreatívan használja fel, nem csupán levesekhez. Naponta rukkol elő néhány friss ajánlattal, egy-két hetente pedig az állandó ételsort is teljesen lecseréli. Ezen a héten szarvasgerinc, bárány, friss tonhal, argentin hátszín, galamb, kakassült és friss kecskesajttal töltött ravioli az alapja a kínálatnak. Ehhez jön még néhány napi meglepetés, attól függően, hogy éppen mi az a szezonális alapanyag, amiből a legjobbat lehet beszerezni. A filozófia sem bonyolult: a régi vidéki konyha őszinteségét szeretnék a legtökéletesebben és korszerűen kivitelezni úgy, hogy az étkezés élmény legyen. Vendégből télen negyven főt, nyáron, amikor terasz is van, hetven embert tudnak egyszerre leültetni. A vendégeket négy szakáccsal szolgálják ki, és a két tulajdonossal, Horváth Tamással és Kalocsai Zoltánnal is nagyon egy hullámhosszon vannak, ha a vendégekről és az ételekről van szó.

– Ahhoz hogy én jó legyek, ahhoz kell a csapat. Ahhoz viszont, hogy jó legyen a csapat, kellek én: nem vagyunk meg egymás nélkül. Szerencsére kitűnő a hangulat, baráti a légkör, tudunk egymásért is dolgozni. Nagyon pörgős és igényes a konyhánk, koncentráltan kell mindenkinek dolgozni, hogy rendben menjen minden. A Borkonyha legnagyobb értéke ugyanis a stabilitás, az állandó minőség. Változtatni nem szeretnék ezután sem, nem leszünk drágábbak, nem akarunk több asztalt. Nyaranta így is rengeteg vendéget kellett elküldenünk esténként, de mi azt szeretnénk, ha annyi ember ülne le, amennyire tényleg figyelni tudunk – mesélte a séf.

Sárközi Ákos azt mondja, nem is hiszi el, hogy már nem azt kell mondania, hogy megszerezni, hanem, hogy megtartani akarják a csillagot. Ez most az egyetlen céljuk, hiszen régóta álmodott róla, hogy egyszer eljut idáig.

– A Michelin-csillag az egyik legnagyobb elismerés, ami a szakmája révén az embert érheti. Sok mindentől függ, hogy sikerül-e végül, nagyon akarni nem elég, mindent megtenni sem elég. Amikor jönnek az ellenőrök, akkor és abban a pillanatban kell beletenni mindent, amit tudunk, miközben azt sem tudjuk, mikor szolgáljuk ki azt az embert, aki bennünket értékel. Ettől izgalmas és nehéz, de én ezt is szeretem a munkámban, hogy naponta kell megújulni. Hatalmas öröm ebben az is, hogy az elérhetőbb irányba is nyitott a Michelin és egy bisztró konyháját is elismerték. Meglepetés volt a számunkra, hiszen mi árban nem egy felső kategóriás étterem vagyunk, mint az Onyx vagy a Costes, akiknek eddig csillagjuk volt.

Sárközi Ákosnak, szakácsként eddig az volt a legboldogabb napja, amikor kiderült, hogy elnyerték a csillagot. Mióta pár évvel ezelőtt a két Michelin-csillagos portugál Villa Joyában volt tanulmányúton, azóta álmodozott erről. Rengeteg élménnyel és azzal a boldog érzéssel érkezett onnan haza, hogy ezt Magyarországon is el lehet érni és akár neki is sikerülhet. Azt mondja, legtöbbet a nagymamájától tanult a főzésről, aki szintén szakácsként dolgozott, hazai példaképének Bicsár Attilát tartja, akivel évekig együtt dolgozott. Ha pedig éteremről van szó, nagy álma, hogy eljusson Ausztráliába, a Quay konyhájába, mert szerinte most az az egyik legizgalmasabb és legtökéletesebb konyha a világon.

A nagyrabecsült piros könyvecske, amelyben benne lenni a szakma egyik legnagyobb csúcsa

EDOUARD *Michelin francia üzletember és testvére, André 1891-ben feltalálták a leszerelhető gumiabroncsot. Hogy az autósok megvegyék és minél többet használják a Michelin-gumikat, 1900-ban kiadtak egy olyan könyvecskét, amiben kitűnő éttermek és hotelek szerepelnek. Ez kezdetben kék színű volt, majd 1931 óta piros. Így kezdődött, a Michelin-kalauz pedig azóta az egész világot meghódította és olyan elismeréssé vált, ami a kulináris tökéletesség nemzetközi szimbóluma. Az ellenőrök évente nagyjából 250 éttermet látogatnak meg. A csillag örökre szól, de csak akkor, ha az étterem garantálja a minőséget. A minősítést ugyanis bármikor, akár már az odaítélést követő héten is elvehetik, ha a minőség romlik. A vizsgálat során az ételeket minősítik. Számít a sütés, főzés, ízesítés tökéletessége, a konyha eredetisége és stílusa, de az „ár-érték" arány is. A világon 81 három Michelin-csillagos – ez a legtöbb adható – étterem van, ebből a legtöbb, összesen 26, Franciaországban található. A világ nagyvárosainak külön kalauza van, a legtöbb Michelin-csillaggal rendelkező város pedig Japánban. Tokióban több mint 200 csillagot viselnek az éttermek.*

A MICHELIN *ellenőrei teljes titokban dolgoznak, egymást is alig ismerik és csak nagyon ritkán fedik fel magukat. Sosem jegyzetelnek, rendesen kifizetik a számlát és pont úgy viselkednek, mint egy átlagos vendég.*

A 33. *alkalommal kiadott Michelin guide 2014-es listáján a Borkonyha az új magyar szereplő. Ezzel háromra nőtt a budapesti Michelin-csillagos éttermek száma: a Costes és az Onyx ugyanis megtartotta minősítését. Bib Gourmand minősítést kapott a Csalogány 26 és a Déryné Bisztró.*

MI VAN VELE?



FOTÓ: AS

Acél Réka újra babát vár

MEGVALÓSÍTOTTA NAGY álmát, kávézót nyitott, és néha összefut még a Kölyökidős kollégákkal Acél Réka.

– Mivel foglalkozol mostanában?

– Nyitottam egy kis kávézót másfél évvel ezelőtt Budán. Ez tinédzserkori vágyam volt. Miután Madridból hazaköltöztünk, ezzel foglalkoztam és külföldi bolhapiacokon szerzett tárgyakkal rendeztem be. A bútorok, a csészék, a tányérok, minden más és más, a pult fölötti lámpaburák például szószos tálból készültek. Szerintem a törzsvendég sokkal szívesebben iszik ugyanabból az egyedi bögréből, mint egy céges csészéből.

– Madridban mit csináltál?

– Három évet éltünk ott, a férjem kulturális szakdiplomataként dolgozott. A kislányom egyéves volt, mikor kiköltöztünk, vele voltam otthon. Aztán mikor ő bölcsibe majd óvodába ment, én nyelviskolába. Az utolsó másfél évben rádióműsorom volt egy madridi adónál, napi 15 percben magyar vonatkozású dolgokról beszéltem, programokat népszerűsítettem és sok magyar zenét adtam, rocktól a népzenéig. Ez nem élő adás volt, felvettem, megvágtam, összeraktam.

– Melyik tévéműsorodat szeretted leginkább?

– Mindegyiket azért csináltam, mert szerettem. A Főtér azért volt jó, mert imádok utazni, a Deko tévés pedig azért, mert szeretek kreatívkodni. A kölyökidősökkel is van kapcsolat, minden évben minimum kétszer összegyűlünk, jóban vagyunk. Tévés terveim még nincsenek, de épp eleget hagytam ki, már kicsit kezd hiányozni. De nem szoktam nagyon aggódni a jövő miatt, amúgy pedig megint babát várok! ■ K. Cs.



RADOS VIRÁG

A sztár és a kitüntetés

UGROTTAM EGYET ültömben, amikor megtudtam: Kovács Kati megkapta a Kossuth-díjat. Mennyi emlék fűz hozzá! Látom, amint anyám felteszi a bakelitkorongot a lemezjátszóra, és elindítja a gépet: „Ha legközelebb látlak, már nem figyelek rád". Kuporog a fotelben, két ujja között cigaretta füstöl. Akkoriban váltak apámmal, és Kati hangja vigasztalóan, ugyanakkor dacosan csengett. Mint amikor az ember felszegi az állát, és konokul a világ szemébe harsogja: túlélem, csak azért is!

MINDEN LEMEZE megvolt. Ahogy egy-egy új kijött, anyám máris rohant a zeneboltba, hozta haza boldogan a becses zsákmányt, és napokon át, aztán később is újra meg újra végighallgatta. Az összes nótát kívülről fújtuk. Teltek-múltak az évek, én is férjhez mentem, én is elváltam. A válásomkor anyám nekem ajándékozta a féltve őrzött lemezeket, és én is vég nélkül hallgattam Katit itthon, az öreg Teslámon.

MÁR RÉGEN újságíró voltam, amikor egy alkalommal telefoninterjút készítettem vele. Elfogódottan kérdezgettem, ő pedig olyan természetesen válaszolgatott, mintha ezer éve ismernénk egymást. Aztán személyesen is találkoztunk egy mellrák elleni rendezvényen. Én mint frissen gyógyult beteg ültem a második sorban, ő mint vendégelőadó szórakoztatott bennünket. 2009-ben történt – már nem volt fiatal, de a színpadon leolvadtak róla az évek. A régi, a mindenkori, az örök Kovács Kati betöltötte a teret és a szíveket a hangjával, a mosolyával, a vibrálásával.

NEM SZERETEM, ha valaki mindenben állandóan politikaszagot szimatol. El is fancsalodtam, amikor egyik barátom a napokban azt mondta a Kossuth-díjról: az bizony a mindenkori kurzus ízlését tükrözi, meg hogy ki hogyan dörgölőzik az uraságokhoz. Így ő jobban csípi a soha ki nem tüntetett szerényeket. Nos, lehetséges, hogy Kovács Kati tetszik az éppen regnáló politikusoknak, de hát tetszhet ő bárkinek nyugodtan, nem igaz? Elvégre, amint a díj odaítélésének indoklásában áll, a magyar könnyűzenei kultúrában játszott műfajteremtő szerepéért tüntették ki, a határainkon túl is nagy elismerésnek örvendő, gazdag előadóművészi tevékenységéért, több évtizedes művészi pályája elismeréseként. Igen, a Kossuth-díj nem ajándék, nem jutalom, hanem elismerés. És ha valaki méltó rá, az Kovács Kati.

ÚJSÁGÍRÓ LÉVÉN őrzöm a telefonszámát, így március 15-én küldtem neki egy SMS-t. Megírtam, milyen boldog és büszke vagyok, hogy személyesen ismerhetem, és hogy írhattam róla. „Édesanyám kedvenc énekesnője voltál, és nekem is az vagy" – fűztem hozzá. Azt hittem, üzenetem elsikkad majd a többi gratuláció között, amelyből Kati nyilván kapott egy szakajtóval. De nem. A héten csörög a mobilom, hát, mit látok a kijelzőn, ki az? Kovács Kati. Izgatottan szóltam bele, ő pedig lelkesen megköszönte a gratulációt. „A hideg futkosott a hátamon a gyönyörűségtől, amikor elolvastam – mondta. – Nekem ezek a dolgok jelentik a legtöbbet." Még váltottunk pár szót, aztán azzal búcsúzott, rohan dolgozni. „Te soha nem állsz le" – jegyeztem meg. Mire ő: „csinálom mindenki gyönyörűségére – a másokéra és a magaméra."

ARRA GONDOLTAM, példát vehetek róla. A művészpálya tele van hullámvölgyekkel. A közönség persze jobbára csak a csillogást látja – de azon túl ott ólálkodnak a pillanatok, az órák, sőt hetek, hónapok, amikor az ember fejében egyre csak az jár, az egészet hagyni kellene a fenébe. Mert éppen nincs siker, nincs felkérés, megbízás, elmaradnak a tapsok. De Kati nem hagyta, nem hagyja magát. Dacosan felszegi az állát, és beleénekli a világba: csak azért is!

Vezetékek, dugók, hosszabbítók: ne fedezzük fel, hogy az áram ráz!

A HÁZTARTÁSI elektromos baleseteknek mintegy harmada a különféle vezetékek helytelen használatából fakad. Saját és otthonunk biztonsága megköveteli, hogy rendben legyen minden, mert az áram veszélyes dolog. A különböző háztartási gépek saját elektromos zsinórjával ritkán van baj, de ha megsérül, megtörik, előbb-utóbb bekövetkezhet az áramütés. Remélhetőleg ma már egyre kevesebben kísérleteznek a régi vasalózsinórral is, melynek csatlakozója nem illeszkedik a mai dugókhoz. A rossz érintkezés melegedést okozhat, esetleg még tüzet is. Ha hosszabbítóra van szükség, a nagyobb, több áramot fogyasztó gépekhez (porszívó) vastagabb kábellel szerelt hosszabbítót kell használni.

Ha a lámpa időnként pislákol, vagy körülötte égett műanyag szaga terjeng, villanyszerelőt kell hívni. Lehet persze a hálózat is túlterhelt, vagy a falban menő vezetékek szorulnak cserére. Ha valamelyik háztartási gépet megérintve bizsergést tapasztalunk, akkor is hívjunk szerelőt. Az általános szabály: elektromos gépet, netán magát a hálózatot sose buheráljuk házilag! ■



FOTÓ: AS

Szerszám és tudás is kell hozzá

Egy vonzó terasz jókedvre derít

KERTÉSZKEDÉS Irány a telek a napsütötte hétvégén! – Kezdődnek a tavaszi munkák

Lassan kezdünk kiköltözni a teraszra, a kertbe, méretes kaspókat, ládákat töltünk meg földdel, és buzgón nézzük a kertészetek elképesztő kínálatát, amitől csak még jobban zavarba jövünk.

VR-információ



FOTÓ: EUROPRESS/THINKSTOCK

Kifejezetten idegnyugtató és hangulatos egy ilyen egyszerű kis terasz a szép időben, a csábos virágokkal

A kert és a terasz tavaszi előmunkálataihoz sem árt terveket készíteni. Először is mérjük fel a helyet, ami rendelkezésre áll, s nemcsak mérete szerint, de nap- és széljárás, árnyék, természetes csapadék alapján úgyszintén. A tájolás és klíma ismeretében vegyük sorra a lehetséges növényeket, majd tervezzük meg a környezetüket is, tehát úgy válasszunk – immár a második rostán – virágokat, hogy a tervezett bútorok, például egy asztal, a nyugágy, a székek is funkcionálisan elférjenek. És ha már nagyjából összeállt a kép, próbáljunk ezen belül valamilyen stílust megcélozni, belekalkulálva a kaspók, dézsák, virágládák anyagát, formáját is. (Ne feledjük, hogy maguk a növények is stílusteremtők.) Mivel egy átlagos erkély vagy terasz mérete többnyire szerény, nem árt, ha legalább annyi hely marad, hogy meg tudjuk locsolni a virágokat. Ráadásul azok nőnek...

A teraszra, erkélyre ültetendő növények kiválasztásánál ajánlhatók a hagyományos dézsás növények, ilyen az agavé, a leander, a maszlag, a muskátli, az aszparágusz, az újabban nagyon divatos bugenvillea, kefevirág, fokföldi ólomvirág, szerelemvirág vagy a sétányrózsa. Ezek fénykedvelő, fagyérzékeny növények, teleltetésükről zárt helyen kell gondoskodni. Virágládákban és edényekben is nevelhetünk az egyébként kertekben megszokottak közül, alkalmas erre többek között a rododendron, a levendula, az erika és a puszpáng. Egynyári virágokat is tarthatunk a teraszon. Általában víz- és fényigényesek, de találunk közöttük is árnyékot tűrőt, ilyen a nebáncsvirág, a begónia, a csodatölcsér, a sarkantyúka.

Választhatunk érdekes formájú, egy-másfél méteresre nevelt, virágzó fuksziát, vagy a levelével díszítő borókát, madárbirset. Edénybe ültetve, megfelelő aljnövénnyel kedves látványt nyújthatnak ezek a kis fácskák.

Mivel az edényben nevelt növények élettere kevésbé védett a szabadföldiekénél, ezért az öntözésükre és a tápanyag-utánpótlásukra fokozottabban kell figyelni. Viszont a feledékenyeknek „találták ki" a nagyon kevés gondozást igénylő, szárazságtűrő növényeket – rozmaring, kakukkfű, a pozsgások közül a varjúháj vagy a kövirózsa.

Ha szennyezett levegőjű az erkélyünk, a már említettek közül válasszuk a bársonyvirágot, a begóniát, a nebáncsvirágot, az agavét, vagy a közönséges fagyalt. Arra mindenképp ügyeljünk, ha kisgyerek is él a lakásban, hogy lehetőleg ne ültessünk kaktuszokat, maszlagot, fagyalt, ricinust, és ültetés előtt mindenképp tájékozódjunk a növények szúrós tulajdonságai felől.

Időről időre vizsgáljuk át a fűnyírót és a kerti szerszámokat – sok bosszúságtól megkíméljük magunkat

A FŰNYÍRÁS, *sövénymetszés, kertászás nem ér véget a nyesedék összeszedésével és komposztálásával, a föld elsimításával. A szerszámok tisztítása, karbantartása még hátravan.*

HASZNÁLAT UTÁN *ne tegyük be rögtön a fészerbe vagy garázsba a kertben használatos eszközöket! Hagyjuk kicsit megszáradni rajtuk a feltapadt füvet és sarat, majd távolítsuk el gondosan minden elérhető részről!*

AZ ELEKTROMOS *fűnyíróhoz csakis áramtalanítás után nyúljunk! Fordítsuk óvatosan az oldalára! A motoros fűnyírót nem szabad felborítani, nehogy kifolyjon belőle az üzemanyag.*

MAJD EGY *alkalmas, rövid, ujjnyi vastag farudacskával vagy nem túl éles, nyeles szerszámmal kapargassuk le az élekre és a fém- vagy műanyag ház belsejére tapadt földet, fűcsomókat. A végén kis seprővel vagy kefével a maradékot is letisztogathatjuk, ügyelve arra, hogy a szellőzőnyílások is szabaddá váljanak. Időnként érdemes leszerelni a motorházat is, és alaposan portalanítani a szerkezet belsejét.*

A KÉSEK *rozsdásodását megakadályozza, ha enyhén petróleumos vízzel (1 rész petróleum öt rész vízhez keverve) átdörgöljük, és ugyanezt tesszük az összes hozzáférhető fémalkatrésszel. Alkalmanként vizsgáljuk át a kerti szerszámokat is, hogy megfelelően működnek-e. Javítsuk meg, amit lehet, cseréljük le a repedt, törött szerszámnyelet, hogy ne okozzon balesetet. Ha a kapa vagy gereblye nyele lötyög, állítsuk éjszakára egy vödör vízbe, reggelre megduzzad a fa, és ismét lehet vele dolgozni. Még jobb, ha kiékeljük a lötyögő részt, de ehhez kell némi ügyesség is.*

HIRDETÉS



Milyen szerszámot tartsunk?

OTTHONI BARKÁCS Egy jó készlettel könnyebb a munka

AZ ÜTVEFÚRÓ az alapgépek közé tartozik, tégla- és betonfalba is lehet vele lyukat fúrni tipliknek, kampósszegeknek. Érdemes hozzá komplett fúrókészletet venni, sima és vídia szárakkal.

A VEZETÉK NÉLKÜLI, AKKUS CSAVAROZÓGÉP jó szolgálatot tesz, ha fába vagy puhább anyagba, például gipszkarton falba akarunk csavart becsavarni, de a szorosan becsavart darabok kioldásánál is beválik. A motor legyen elég erős, különben könnyen elakad.

A FÁZISCERUZA úgy néz ki, mint egy kis csavarhúzó, és akkor van rá szükség, ha elektromos dugaljat kell szerelni vagy javítani. Be kell dugni a dugaljban az egyik lyukba, és ha világít a kislámpa, akkor tudjuk, hogy még áram alatt van.

A KLASSZIKUS KALAPÁCS szögbeveréshez kell. Ha műanyag vagy más, kényes anyagból készült darabokat kell összeütni, inkább gumikalapácsot használjunk! A szerelésnél lapos- és kombinált fogókra is szükség lehet, valamint franciakulcsra és vízszereléshez csőfogóra. Az univerzális csavarhúzónak több cserélhető vége van, hagyományos is és csillagcsavarhúzó is. Imbuszkulcsra is szükség lehet bizonyos összekötő elemekhez.

A FÚRÁS, VÉSÉS nyomait el kell tüntetni: erre való a gipsz, amit spaklival vihetünk fel. Erre a régi festék- vagy vakolatréteg lekaparásánál is szükség van.

A SNICCER (pengekés) nélkülözhetetlen, ha szőnyeg- vagy PVC-padlót akarunk méretre vágni, de vastag, kemény papírral sem lehet másképp boldogulni. ■

Nem könnyű választani a sokféle tartóláda közül

MINDEN HÁZTARTÁSBAN *vannak alapvető szerszámok. Tartsuk egy helyen, praktikus tárolóban, hogy kéznél legyenek! (Autóban is tartsuk szerelőeszközeinket zárt dobozban, hogy ne guruljanak szét!)*

KINYITVA KÖNNYEN *áttekinthető, sok belső zsebbel rendelkező, erős műanyag aljú, megerősített, merev oldalfalú táska. Az ergonomikus fém fogantyú nagy teherbírású.*

PRAKTIKUS, FELÜL *két darab átlátszó zipzáras tároló, az oldalán kábeltartó, belül hét műanyag zseb az optimális tárolás érdekében. Alja kemény szintetikus anyagból készült, vállszíja állítható.*

NAGYMÉRETŰ, HÚZHATÓ, *belül kivehető szerszámos dobozzal és csavarhúzótartóval. A tetőn 2 darab rekesz tipliknek, csavaroknak, az oldalában hosszabbító feltekerése lehetséges.*



FOTÓ: EUROPRESS/THINKSTOCK

Praktikus darab

Légkondi helyett megszolgálná egy jó redőny is

A TŰZŐ nap még jóval odébb van, de már most felkészülhetünk a nagy hőség ellen. Jó a légkondi, de sokaknak méregdrága. Talán nem ártana a nagymama módszereit elővenni: napközben leereszteni a redőnyöket, becsukni az ablakokat-ajtókat, és aztán éjszaka lehűteni a lakást. A szabadban pedig árnyékolni kell.

KLASSZIKUS NAPERNYŐ: kinyitva olyan, mint egy nagy esernyő. Egyes fajták felső része külön csuklóval mozgatható, ezáltal jobban beállítható. Nagy szélben viszont össze kell csukni!

SODRONYFESZÍTÉSES NAPELLENZŐ: az esők, szelek ellen is véd. Kifeszített sodronykötélpályán siklik és speciális akasztókampók segítségével rögzítik.

ELEMES PARAVÁN: bárhol felállítható. Ha falhoz rögzítjük, a szelet is felfogja. Térelválasztó is, ikererkélynél például véd a szomszéd vizsla szemeitől.

NÖVÉNYFUTTATÓ RÁCS: nem mozgatható, viszont a szemnek a legkellemesebb. Talapzaton áll, a mellé tett növények a rácsán felfutnak. Idő, mire a levélzet elég sűrű lesz az árnyékoláshoz, de megéri kivárni. ■

Messi a világ legtöbbet kereső labdarúgója

LISTA Tavaly Lionel Messi kereste a legtöbb pénzt a labdarúgók között 41 millió euróval – közölte a France Football. A francia szaklap az évi fizetést, a prémiumokat és a szponzori juttatásokat is figyelembe vette ranglistáján. Messi éves bére 12,5 millió euró volt, jutalomként 2,5 milliót kapott, támogatói szerződéseivel 26 millióhoz jutott, így 6 millióval többet keresett, mint 2012-ben. Az összes sportolót tekintve Messi az ötödik, az élen az amerikai golfozó, Tiger Woods áll (53 M €) a svájci teniszező, Roger Federer (51,5 M €) két amerikai kosárlabdázó, Kobe Bryant (46,5 M €) és LeBron James (44 M €) előtt. A Forbes decemberi listáján a sportolók között Ronaldo a 9., Messi a 10. volt.

A goal.com összegzése Ronaldót tette a világ leggazdagabb futballistájának 148 millió eurós vagyonával, miután a listát évekig vezető David Beckham visszavonult. Őt Messi követte 146 M €-val, Eto'o (Chelsea) 85 M €-val, Rooney 84 M €-val, s Kaka (Milan) 82 millióval.

Messinél a bért tekintve az összkereseti listán második Cristiano Ronaldo (21 M €) és klubtársa, Neymar is többet keres (18-20 M €). Ezért jelenleg tárgyalások folynak, hogy magasabb bért kapjon, pedig tavaly már megállapodott a Barcelonával. Ezek alapján 2018-ig évi 16 millió eurót keres, de a menedzsmentje évi 25 milliós bért szeretne elérni, amivel a világ legjobban fizetett játékosa lenne.

A France Football kereseti listáját az edzőknél José Mourinho (Chelsea) vezeti évi 17 millió euróval. Őt Pep Guardiola (Bayern München) követi 15 M-val, Roberto Mancini (Galatasaray) 14, Carlo Ancelotti (Real Madrid) 13,5 milliót keres. ■ É. S.

A legjobban kereső labdarúgók a világon *(millió euró)*

1. Lionel Messi	(Barcelona)	41,0
2. Cristiano Ronaldo	(Real Madrid)	39,5
3. Neymar	(Barcelona)	29,0
4. Wayne Rooney	(Manchester United)	24,0
5. Zlatan Ibrahimovic	(PSG)	23,5
6. Radamel Falcao	(Monaco)	21,2
7. Sergio Agüero	(Manchester City)	19,7
8. Thiago Silva	(PSG)	17,0
9. Eden Hazard	(Chelsea)	16,8
10. Franck Ribery	(Bayern München)	16,5

FORRÁS: FRANCE FOOTBALL

A sport mint stratégiai ágazat

FEJLESZTÉS Többszörös büdzséből gazdálkodhatnak a szövetségek



FOTÓ: KALLUS GYÖRGY

Nagyot tekerhet a sport. Simicskó István, a sportért felelős államtitkár (jobbra) a kerékpár sportágfejlesztési koncepciójának bemutatásán.



Stratégiai ágazatként tekint a kormányzat a sportra, összesen 37 sportág kap a korábbi évekhez képest jóval nagyobb támogatást.

Éber Sándor

„Stratégiai ágazattá kívánja fejleszteni a magyar kormány a sportot" – hangoztatta a miniszterelnök a héten, amikor átadta a ceglédi városi uszodát. Orbán Viktor közölte: a sport az elmúlt három évben mintegy 185 milliárdos támogatást kapott. Kiemelte, hogy az unió 28 tagállamából a négy legkevesebbet sportoló ország közé tartozik Magyarország. Ezért tartotta fontosnak a közösségi, a verseny- és a tömegsport állami támogatását egyaránt. Az idei büdzsében soha nem látott összeget, mintegy 82 milliárdot terveztek sportlétesítmények fejlesztésére, a közvetlenül a sportra fordított összeg mintegy 108 milliárdra tehető.

A sport kiemelt támogatása először az öt látványcsapatsportágban (labdarúgás, kézilabda, kosárlabda, jégkorong, vízilabda) kezdődött el 2011-től, amelyek javára a cégek lemondhattak társaságiadó-kedvezményükről. Csak az idén a központi büdzsé 50 milliárd forint tao-pénzről mond le a javukra. Több sportág is elkezdett lobbizni, például az igen rossz anyagi helyzetben lévő röplabda is, hogy hasonló kedvezményben részesüljön. Főként azok után, hogy a válság alatt a cégek elfordultak a szponzorációtól, és a kedvezményeket adó taós támogatás felé fordultak. A tao körét végül nem terjesztették ki, de 16 sportágat kiemeltté nyilvánítottak tavaly nyáron. Adósságaikat is konszolidálták, tavaly mintegy 480 milliós értékben.

A 16 szövetség 2020-ig összesen 135 milliárdos támogatásban részesül. Az első egy (nem naptári) évben 12,5 milliárdot osztanak szét június végéig a sportágak között. Ebből mintegy 2 milliárd jut az egyesületek és a szakmai műhelyek támogatására, 4 milliárd létesítményfejlesztésre. A szövetségeknek sportágfejlesztési koncepciókat kellett készíteniük, melyek teljesítését ellenőrzi a kormányzat. Főként az utánpótlásbázis növelésére tettek ígéretet. A Magyar Olimpiai Bizottság (MOB) edzői programjában kiemelt támogatásban részesítenek 154 edzőt, a legtöbbet, összesen 17-et az úszásból.

A legtöbb pénzt 2020-ig a tervek, a sportág eredményességének, népszerűségének, tömegbázisának figyelembevételével az atlétika (18 Mrd Ft), az úszás (14,1 Mrd Ft) és a kajak-kenu (13,4 Mrd) kapta. A legkevesebbet az asztalitenisz (2,7 Mrd), a kerékpársport (2,8 Mrd) és a korcsolya (3 Mrd) kapta. Az első évben a legnagyobb összeget az úszás, a birkózás és a kajak-kenu érdemelte ki.

Ezek a támogatások minden egyes szövetségnél a korábbi támogatások többszörösét jelentik. Szabó Tünde, az úszószövetség főtitkára lapunknak azt mondta: 4–5-ször több pénzből gazdálkodhatnak. Kósa Lajos, a korcsolyázó szövetség elnöke azt nyilatkozta, a korábbi 60–70 milliós támogatás helyett a jövőben évi 420 millióból gazdálkodhatnak. Erdei Zsolt világbajnok szerint a szponzoráció elmaradása után az utolsó pillanatban jött a támogatás az ökölvívásnak.

A 135 milliárdból jut a létesítmények fejlesztésére is. Saját büdzséjéből nem minden sportág képes új beruházásokra, de azt is jelentős eredménynek tekintik, ha felújításokat végezhetnek el erőteljesen lerobbant létesítményeikben. Az egyes beruházások több szövetséget is érintenek. Felújítják a következő években a Nemzeti Sportközpontok kezelésében lévő olimpiai központokat, így a tatai és a mátraházi edzőtábort. Miskolcon öt sportág számára alkalmas csarnokot építenek, Cegléden a cselgáncsozók, Hódmezővásárhelyen a vívók, a Dunakanyarban pedig a kajak-kenuzók számára létesül új edzőközpont. A kajak-kenu szövetség a Hajógyári-szigetre is beadott egy fejlesztési koncepciót. A mintegy 128 milliárdos fejlesztésű Budapest Olimpiai Központban (az új futballarénával együtt) is több sportág számára alakítanak ki versenyzésre és edzésre alkalmas létesítményeket, több helyen épülnek sportcsarnokok, uszodák a következő években.

Simicskó István sportért felelős államtitkár korábban lapunknak azt mondta, hogy a sport fejlesztése nemzeti érdek, így reményét fejezte ki, hogy a parlamenti választások után a mindenkori kormányzat tovább folytatja majd a programot. A 16 kiemelt sportágon kívül további 16 kap még a felzárkóztatási alapból támogatást, így az öt taós sportággal együtt összesen 37 szövetség részesül a korábbi éveknél sokkal jelentősebb állami forrásban.

A 16 kiemelt sportágnak nyújtott támogatás 2013-ban *(millió forint)*

Úszás	736,5	Korcsolya	211,2
Birkózás	459,1	Röplabda	119,5
Kajak-kenu	336,3	Tenisz	107,5
Atlétika	314,5	Kerékpár	94,4
Öttusa	304,9	Evezés	93,3
Vívás	301,6	Sportlövészet	65,5
Torna	295,3	Asztalitenisz	43,7
Ökölvívás	295,2	Sportlétesítmény-fejlesztés	4278,0
Cselgáncs	250,4		

FORRÁS: SPORTÉRT FELELŐS ÁLLAMTITKÁRSÁG

Újpesten kételkednek a klub első osztályú jövőjében

„SZINTE BIZTOS, hogy nem lesz első osztályú labdarúgócsapata az Újpestnek" – közölte az UTE klubigazgatója. Őze István arra emlékeztetett a Digi Sport adásában, hogy a Magyar Labdarúgó Szövetség (MLSZ) csütörtöki döntésével ugyan jóváhagyta az Újpest FC Kft. 2013/14-es szezonra érvényes indulási jogának átruházását az Újpesti Torna Egyletre, ám a határozat csak akkor lép hatályba, ha az Újpest FC Kft.-hez kirendelt vagyonfelügyelő azt jóváhagyja. Biztos abban, hogy a vagyonkezelő nem fogja aláírni az MLSZ által kért papírokat, ez pedig az Újpest FC Kft. felszámolását vetíti előre. Roderick Duchatelet elnök-tulajdonos közölte: a klub veszített, mivel a kirendelt vagyonfelügyelő a „csaló hitelező Bronture Ltd. érdekeit" védi, az ő funkciójából adódóan jogosan. Korábban az UTE kezességet vállalt a labdarúgócsapatot működtető Újpest FC Kft. 194,377 milliós adóhiányának megfizetésére. Az UTE korábban azzal a fordult az MLSZ-hez: a licencjogot átvinné a klubot működtető gazdasági társaságtól, az Újpest FC Kft.-től az Újpest 1885 Futball Kft.-be, mivel Duchatelet szerint a klub offshore cégek hálójába került. ■ É. S.

Katari vb: kétmillió dolláros kenőpénz

KORRUPCIÓ Jack Warner, a Nemzetközi Labdarúgó-szövetség (FIFA) korábbi alelnöke és fiai mintegy 2 millió dollárt kaptak Mohammed bin Hammamtól, az ázsiai szövetség korábbi katari elnökétől miután Katarnak ítélték oda a 2022-es vb rendezésének jogát – közölte a Dailay Telegraph. A brit lap szerint az összeg egy New York-i bankon át került Warnerék számlájára, miután egy kajmán-szigeteki pénzintézet visszautasította a tranzakciót illegális ügylettől tartva. Warnert és Bin Hammamot eltávolították a FIFA-ból 2011-ben, mivel karibi szövetségek vezetőinek megvesztegetésével vádolták meg őket, hogy Hammamra voksoljanak az elnökválasztáskor. ■ É. S.

Plusz 580 millióért állítják helyre a Városligeti Műjég hűtését

KÖLTSÉGVETÉS Idén Budapest büdzséjében 1,18 milliárd forintos keret áll rendelkezésre a sporttal kapcsolatos fejlesztésekre

A főváros idei költségvetéséből 1,18 milliárd forintot terveznek a sporttal kapcsolatos fejlesztésekre, beruházásokra. A Városligeti Műjégpálya rekonstrukciójára az idén 40,2 millió forintot szánnak uniós forrásokból. A végleges használatbavételi engedély megszerzése és az uniós szerződésnek való megfelelés miatt további munkálatok folynak az idén. A Műjégpálya 2009-től megkezdett rekonstrukciójának összköltsége 4,9 milliárd forint.

További költségeket jelent a hűtéstechnológia hibája. A felhalmozási célú tartalékból 580 millió forintot terveztek a Budapest Sportszolgáltató Központ (BSK) Városligeti Műjégpályájának hűtési rendszerének kapacitásbővítésére. A Műjégpálya próbaüzemelésének tapasztalatai és a felkért szakértők által feltárt problémák alapján megállapították, hogy a jelenleg rendelkezésre álló hűtési kapacitás a hibás tervezés és kivitelezés miatt nem tudja biztosítani az elvárt színvonalú jégminőséget. A 2013/2014-es téli időszakban is előfordult az, hogy plusz 10 Celsius-fok felett nem tudott megfelelő minőségű jeget biztosítani a hűtési rendszer.

A hűtési probléma megoldására, az áramlási ellenállás csökkentése érdekében szükséges a hűtőközeg cseréje, a gépházi hőcserélők bővítése, a nagy levválasztó és gyűjtőtartály cseréje, a gépházi energia-visszanyerő rendszer javítása is. Az áramlási problémák kiküszöbölésére és a szakaszolhatóság megvalósítása miatt a gerincvezeték átépítése, a pályaszerkezet és a technológiai alagút közti csőátvezetők cseréje, vagy az átvezetések átalakítása, a jégkorongpálya önálló bekötésének kiépítése történik majd meg többek között a technológiai alagútban.



FOTÓ: VÉMI ZOLTÁN

Hibás lett a Műjég hűtése

A Műjégpálya rekonstrukciójára 2008-ban írtak alá uniós támogatási szerződést, a kivitelezés 2010 februárjában indult meg, a Főpolgármesteri Hivatal nemrég arra emlékeztetett, hogy a kivitelező Hérosz Zrt. 2011 decemberében csődhelyzet miatt átadás nélkül abbahagyta a munkálatokat. A kivitelezővel szemben folyamatban van egy polgári peres eljárás, és az önkormányzat további jogi eljárásokat készít elő a tervellenőrrel, illetve a tervezővel szemben is.

Európai uniós források bevonásával kerül sor a budai Rudas Fürdő energetikai korszerűsítésére, melyre 185,9 millió forintot terveztek. A margitszigeti futókör, a rekortán futópálya felújítására az idén 350 millió forintot terveztek.

Az Iharos Sándor Margitszigeti Atlétikai Centrum (ISMAC) egy uniós energetikai pályázat révén szeretné korszerűsíteni kazánházát, ehhez a főváros adja meg az önrészt, azaz 28,5 millió forintot.

Az idei fővárosi büdzsében szerepel még a sportintézmények beruházásaira a BSK részére egy 23,8 millió forintos keret. Ezt a forrást a feladatellátás fenntartásához, működtetéshez szükséges gépek, berendezések és felszerelések beszerzésére fordíthatják. Az önkormányzati tartalékok között szerepel egy 7,5 millió forintos összeg a Budapest Sportszolgáltató Központ működtetésében lévő sportingatlanok kiadására, valamint egy 193,9 millió forintos keret fővárosi sportcélokra. ■ É. S.

JÓKAI ANNA Már gyerekkorában jobbítani akarta a világot, de csak 36 évesen kezdett hozzá. A szeretetvágyás hajtotta, de közben megtanult szeretni. Új regényt már nem akar, de egy őszinte memoár írását még tervezi. Az értelmiségnek szerinte dolga lenne az is, hogy bátran irányt mutasson.

„AMÍG ÉLÜNK, JAVÍTSUK ÉLETÜNKET”

Jókai Anna, az idei Kossuth-nagydíjjal kitüntetett író azt mondja: azóta boldog ember, amióta íróként kiteljesedhetett. A pénzjutalom nagy részéből, ami az elismeréssel járt, irodalmi díjat alapít. Ezzel azokat szeretné díjazni, akik az övéhez hasonló spirituális hagyományú irodalom művelői.

Fábos Erika



Jókai Anna a díjátadó után a Parlamentben. Régi terve valósulhat meg most azzal, hogy egy irodalmi díj alapításába foghat

Névjegy:

1932. *november 24-én született Budapesten.*
1951–1953 KÖZÖTT *könyvelő,* **1953–1957** *között népművelő, művelődési előadó volt.*
1961-BEN *magyar–történelem szakos tanári diplomát szerzett.*
1961-TŐL 1970-IG *a Budapest VIII. ker. Jázmin utcai általános iskolában tanított.*
1966-BAN *jelentkezett első novellapublikációjával, 1968-ban pedig a 4447 című regényét jelentették meg.*
1971-TŐL 1974-IG *a Budapesti Vörösmarty Mihály Gimnáziumban tanított.*
1974 ÓTA *csak írói hivatásának él.*
1986–1989 KÖZÖTT *az Írószövetség alelnöke, 1989-től elnökségi tagja, 1990–1992-ig elnöke volt.*
DÍJAI: *József Attila-díj, A Magyar Köztársasági Érdemrend középkeresztje, Kossuth-díj, Prima Primissima díj, a VII. kerület díszpolgára, Józsefváros díszpolgára, Budapest díszpolgára, a Magyar Érdemrend nagykeresztje, Kossuth-nagydíj.*

– Mi jutott eszébe először, amikor megtudta, Kossuth-nagydíjat kap?

– Ez ma a legnagyobb művészi elismerés, ami Magyarországon létezik, meghatódtam, és nagy megbecsülésnek érzem most is. Az első gondolatom mégis az volt, hogy hiányzik a férjem, aki még nálam is jobban örült volna ennek. Ő olyan ember volt, akiben semmi irigység nem volt, és mérhetetlenül büszke volt rám mindig. A nyolcvanadik születésnapomra több komoly elismerést is kaptam, és számtalanszor előfordult, hogy amikor ezeket a díjakat, díszpolgári címeket átvettem, könnyeket láttam a szemében. Abban a pillanatban tehát, amikor ezt a nagy hírt megtudtam, szomorú is voltam, nemcsak boldog. Az jutott eszembe, mennyire szeretném neki ezt most elmondani, de nem érhette meg, éppen egy éve, hogy meghalt.

– Mással együtt örülni könnyebb, mint egyedül?

– Szerencsére a gyerekeimmel és az unokáimmal osztozhatok ezeken a pillanatokon, és ez nagyon jólesik. Neki viszont másként jelentett volna sokat. Abban a harminc évben, amit mi együtt töltöttünk, mindent az én pályafutásomnak rendelt alá. Ott volt a háttérben, erősen hitt bennem, és nem csupán a közös életünket, de az én privát és szakmai céljaimat is hatalmas alázattal és nagy szeretettel szolgálta.

– Nagy egymásra találás vagy nagy szerelem volt ez? Nem voltak már fiatalok, amikor megismerkedtek.

– Valóban nem, két unokám volt már akkor, én 50, ő 51 éves volt. Nagy egymásra találás, egy különleges kapcsolat volt ez. A szerelem szerintem elsősorban nem testi dolog, inkább egy eufórikus vonzalom, egy nagy lelki összhang, amitől az ember úgy érzi, hogy valóban létezik a lelkének egy másik fele, és fájóan hiányzik, amikor nem lehet a közelében. De biztosan sokféle szerelem van. Az sem mindegy, hogy mikor érzi az ember. Idősebb korban már ebben is kifinomultabb az ítélőképesség, míg egy tizen-, huszonéves talán csupán magába a szerelem érzésébe is szerelmes lehet, amikor azt hiszi, hogy megtalálta a párját. A mi történetünkben az a romantikus, hogy 17 éves voltam, amikor mi megismertük egymást, de akkor mégsem teljesedett be a szerelmünk, csak 35 évvel később.

– Ez szép: az írónő, akinek regényes az élete is. Fiatalon mi hiányzott?

– Akkoriban én egy mulatni vágyó, csélcsap kislány voltam, nem értettem őt, aki mélységes komolysággal közelített hozzám. Amikor 50 körül újra találkozni kezdtünk, ráébredtem, hogy úgy van, ahogy mondja, neki valóban én voltam az egyetlen igaz szerelme az életben. Nagy adomány, hogy volt harminc közös és szép évünk.

– Ez a harmadik házassága volt. Az első kettő miért nem sikerült?

– A dolgok rontásához két ember kell – nem voltam hibátlan a házasságaimban. Amíg nekem az írás nem sikerült, egy nyughatatlan ember voltam. Kerestem a helyem, és mindig más volt, ami az életem fókuszában került. Onnantól, hogy az írói pályám elindult, a saját életemben is jobban megtaláltam a helyem.

– Szóval, ha az ember magával jól van, mással is könnyebb jónak lennie.

– Feltétlenül, de ehhez valóban az kell, hogy önmagunkkal tisztában legyünk. A harmadik házasságomban ez megvolt, és egy olyan emberrel éltem az életem, aki a személyiségemhez és a lelki alkatomhoz a legmegfelelőbb volt. Rájöttem, hogy a férjemnek igaza volt, és mérhetetlen szeretettel igyekeztem felelni a törődésére, a gondoskodására. Az nagy baj, ha két ember nem mutatja ki egymás iránt a háláját egy házasságban. Úgy kell egymásra hangolódni, hogy ne kelljen egyiknek sem feláldoznia magát a másikért, hanem kölcsönösen tudjanak egymásból meríteni. Ma már tudom, hogy ez milyen komoly lelki, fizikai és szellemi munka.

– Mi segített megvigasztalódni az elvesztése után?

– Semmi. Az idő talán, de az is csak keveset segít. Azzal, hogy ő elment, olyan mintha elvették volna a jobb kezemet, a jobb lábamat. Az eszemet nem vették el, ezért a gyászban is tudom, hogy az életemnek az értelmét nem veszíthetem el. Így azóta még fontosabb, hogy amit tudok, azt adni tudjam. Végiggondolom a napom, és ha azt mondhatom, hogy valakin segítettem, valamit elvégeztem, az jó érzés, az erőt ad holnapra. Amíg volt nekem, vele meg tudtam pihenni. Az örömteliségét veszítette el az életem nélküle. Feltöltött, hogy megoszthattam vele, ami sikerült, ami öröm ért. Ezt már csak magától az Istentől várhatom. Nem is viselném a veszteséget ezzel a viszonylagos nyugalommal, ha nem hinnék az élet utáni életben.

– A hitét otthonról, a családból hozta?

– Az én családomban, inkább a külsőségekről szólt a vallásosság. Amikor anyámat arról kérdeztem, van-e Isten, úgy felelt, hogy ő nem tudja, de éljek úgy, mintha lenne. Ez engem egy igen dacos istenkeresésre késztetett. Ettől pedig folyamatosan mélyült, fejlődött a hitem, túlmutatva a dogmákon, de közben azt is felismertem és megértettem, micsoda misztikus, belső tudást hoztam magammal. Gyerekkoromban én rengeteg mindenre rájöttem, mert nagyon sokat voltam magányos.

– Késői gyerek volt. Ezért volt sokat magányos?

– Igen. De főként azért, mert egy boldogtalan családba születtem.

– Ezt érezte már akkor, vagy csak később értette meg?

– Sokáig azt hittem, hogy ez a természetes, de boldog akkor sem voltam benne. Anyám negyvenéves volt, amikor születtem, és minden szeretetét és boldogtalanságát belém plántálta. Nagyon rosszban voltak az apámmal. Mindentől féltett, és ez egyfajta rabságot jelentett. Nem voltak barátaim, nem játszottam, féltem mindentől, ami örömöm volt az életben, azt egyedül a könyvek jelentették.

– Ennek van ahhoz köze, hogy író lett?

– Ennek is, hiszen sokat szemlélődtem. Megfigyeltem, amit magam körül láttam, és fogalmazgattam magamban az élet nagy dolgait. Másrészt anyám majomszeretete és az attól való menekülés egyszerre adott hatalmas ambíciót. Különleges és tehetséges gyerek vagyok – állandóan ezt mondogatta mindenkinek. Jól emlékszem már tízéves gyerekként is hatalmas elszánás volt bennem, hogy jobbítsam és változtassak a világon.

– Ehhez képest 36 éves elmúlt, volt főkönyvelő, irodalomtanár és művészeti előadó, mire elkezdte megváltani a világot, és író lett.

– Igen hamar férjhez mentem és szültem két gyermeket, mivel pedig a házasságaim nem sikerültek jól, rengeteget dolgoztam, mert meg kellett keresni a kenyeret, hogy el tudjam tartani a családot. Közben viszont folyamatosan azt éreztem, hogy nem azt csinálom, amiért születtem. Ez az érzés aztán egyszer olyan erős lett bennem, hogy kitört. Nincs értelme az életemnek, ha nem írhatok – ezt éreztem, és hiszem is, hogy az embernek életfeladata van. Ha kap hozzá kegyelmet megvalósíthatja, ha nem, elkallódik.

– Sokat járja az országot, és előadásokat tart. Van például egy olyan, aminek az a címe, hogy Mit tegyünk az életünkkel? Ekkora írói és élettapasztalattal, mit gondol, mivel lehet legkönnyebben elrontani?

– Azzal, ha az ember nem ismeri meg önmagát. Ha tudod ki vagy, el tudod dönteni, mi az, amivel boldogulsz, mi az, amit meg tudsz oldani az életedben és mi az, amire törekedni sem szabad, mert csak időpocsékolás. Olyan ez, mint egy egész éven át tartó mezőgazdasági munka. Ki kell gyomlálgatni az embernek a lelkéből, ami nem oda való. Az életünknek ugyanis talán az a lényege, hogy amíg élünk javítani próbáljuk.

– Az ön életében mi volt az, amit a legjobban ki akart javítani?

– A szeretetvágyás. A legtöbb bajom mindig abból volt, hogy túl fontos volt nekem, hogy szeressenek. Mindenkinek meg akartam felelni. Közben pedig nem az a fontos, hogy engem szeressenek, hanem hogy szerethessek, hogy én tudjak szeretni. Életen át tartó birkózás ez az én életemben.

– Ha ez ilyen fontos, azt hogyan éli meg, hogy irigyei is vannak a kitüntetés miatt?

– Ésszel. Pontosan tudom, olyan kitüntetés talán nincs is, amelynek az odaítélésekor mindenki közfelkiáltással egyetért a díjazott személyével. De szerencsére olyan erős szeretetgyűrű vesz körül, annyian gratuláltak és örültek velem, hogy ezek a nyilak nem juthatnak át rajta. Persze, 21 millió forint sok pénz, és az ember minél többet kap, annál több az irigye.

– Tudja már mit fog kezdeni vele?

– Úgy gondolom, hogy ha hűséges akarok lenni ahhoz, amit eddig cselekedtem, akkor a nagyobb részét vissza kell forgatnom az irodalomba. Régi tervem valósul meg azzal, hogy jelentős részét irodalmi díj alapítására fordítom. Az elismerést olyan ország és magyarságépítő alkotók kaphatják majd meg, akik folytatják a magyar irodalom spirituális, Hamvas Béla, Kodolányi János, Török Sándor, Pilinszky János, Weöres Sándor, Várkonyi Nándor nevével fémjelezhető örökségét és hagyományait.

– Ne féljetek című regényének, hamarosan a 25. kiadása lát napvilágot. Dolgozik újabb regényen?

– Nem. Mindent megírtam már, amit akartam. Az élet persze halad, és ha valami annyira megérint még benne, esszé formájában talán megfogalmazom, de új regénybe már nem kezdek. Egy memoárkötetet szeretnék még írni, ha lesz elég erőm és időm hozzá. Ez nagy vállalkozás, mert olyan istenkísértő vállalkozást tervezek, amely nagyon őszinte lesz. Elsősorban önmagammal szemben akarok őszinte lenni, de nem csupán a saját életemről fog szólni, korrajz is lesz. Kortársakról, az országról, Európáról és a politikáról is megírom benne a véleményemet. Úgy érzem ez még a szívemben van, meg szeretném csinálni, akkor is ha vihart fogok kavarni vele. Talán a 85. születésnapomra kéne időzítenem, és ezzel be is zárhatom magam mögött a kaput.

– Sokszor elmondta már eddig is a véleményét: közéletről, politikáról, másról is, miközben hosszú ideje inkább az a jellemző, hogy az értelmiség megtartja magának a véleményét.

– Ez elég nagy baj. Mert ha egy hajónak van kapitánya és kormányosa, akkor olyan is kell, aki az iránytűt nézi. Ez lenne az értelmiség, aki bátran megmutatja, merre van a Sarkcsillag. Úgy gondolom az értelmiségnek kötelessége, hogy aki fogékony rá, azt kínálja meg azokkal az értékekkel, amelyekről úgy gondolja, hogy nem múlandók. Ebben az értékválságos világban nagyon fontos, hogy meg tudjunk szólítani az embereket, mert hiszem azt, hogy ennek a kétségbeesetten jóra törekvő világnak nagy szüksége van arra, hogy értelmesen beszéljenek hozzá.

SPORT

Ha kikap, nem lesz bajnok a Barcelona

EL CLÁSICO A Real Madrid és a címvédő katalán vendégek csatájára figyel egész Európa ma este

Döntő lehet a spanyol bajnokság kimenetele szempontjából a ma esti El Clásico. Ha a Real Madrid nyer otthon, nagy valószínűséggel a Barcelona előtt végez. S az Atlético még megy a Camp Nouba...

Dénes Tamás



Öten a vasárnapi rangadó gólfelelősei közül. Felül a Real Madrid Karim Benzema, Cristiano Ronaldo és Gareth Bale triója, alul Neymar és Lionel Messi.

FOTÓ: AFP

Tavaly október 27-én este, a spanyol bajnokság 10. fordulójának zárása után a Barcelona 28 ponttal állt az élen, az Atléticónak 27 volt. A Real Madrid, amely a bajnokság első negyedében kikapott a Bernabéuban az Atléticótól és a Barcelonától a Camp Nouban, 22 ponttal követte őket. A katalánok neve mellett 30, az atleticósoké mellett 26, a királyi klub 20 szerzett találatával szemben. A Real Madrid ellenben mind a két vetélytársánál több gólt kapott. A fogadóirodák, noha az idény előtt szoros másodikként jegyzeték oddsaikban a Real Madridot, a riválisokéhoz képest csekély esélyt adtak Carlo Ancelotti alakulatának.

Szűk öt hónappal később újabb El Clásicóra készül Spanyolország és – talán nem túlzás – egész Európa –, s az olasz tréner már okkal beszél arról, hogy az övéin sokkal kisebb a nyomás, mint a Barcelonán. A Real Madrid az októberi El Clásico elveszítése óta egyetlen vereséget sem szenvedett, s a bajnokságban tíz ponttal gyűjtött többet, mint a címvédő katalán csapat.

A spanyol sajtó objektívebb része azt állapította meg az elmúlt napokban, hogy a két, a szezon elején érkezett edző közül Carlo Ancelotti sikeresebb munkát végzett eddig, mint Gerardo „Tata" Martino. Eredményeik ismeretében még akár egy szimplább megállapítás is megkockáztatható: Ancelotti jobb edző, mint Martino. Akadnak olyan trénerek, akik csak a saját országukban, saját futballkultúrájukban sikeresek – Ancelotti semmiképpen nem ilyen. Bő húsz évvel ezelőtt, az AC Milan második aranykorszakában Arrigo Sacchi kijelentette, ha egy valakiről azt állíthatja, hogy edző, mégpedig kiváló edző lesz, az Carlo Ancelotti. A hajdani középpályásnak nem indult játékoskori sikereihez méltón az edzői karrierje, a Juventussal szinte „örök második" volt. Ám az AC Milant újra naggyá tette, kétszer is megnyerte a Bajnokok Ligáját, megnyerte az olasz bajnoki címet is. Külföldre szerződve Angliában duplázott, azaz bajnok és FA-kupa-győztes lett a Chelsea-vel, s a párizsi szurkolók 19 éves álmát valóra váltva ismét bajnoki címet nyert Franciaországban a PSG-vel. Ha idén tavasszal bajnok lesz a Real Madriddal, csatlakozik a Giovanni Trapattoni, Tomislav Ivic, Ernst Happel és José Mourinho alkotta szűk körhöz, azokhoz, akik a modern időkben négy különböző bajnokságban is a címnyerésig vezették csapatukat. De ő még többről álmodik: ha megnyeri a Mestallában április 16-án a Barcelona ellen a fehérekkel a Király Kupa döntőjét, s utána bajnok lesz, ő lesz a világ egyetlen edzője, aki külföldiként, a világ akkori legerősebb két bajnokságában, mindkét első idényében duplázik. A Chelsea-vel 2010-ben már megcsinálta, de még a Madriddal is mindent vihet.

Esélyesebb az El Clásicón a Real Madrid? A fogadóirodák szerint igen. Náluk valószínűleg többet nyomott a latba az Osasuna elleni hazai 7-0-nál, hogy a Barcelona a legutóbbi két idegenbeli bajnokiját elveszítette a Real Sociedad és a Real Valladolid ellen. Noha az elmúlt, a spanyol fővárosban vívott El Clásicóból csak kettőt nyert meg a hazai csapat, a legutóbbi hárman veretlen. Szinte minden a Real Madrid mellett szól. Persze, a Barcelona van olyan jó csapat, s olyan klasszisai vannak, amelyet és akiket soha nem lehet leírni.

A fehérek veretlenek a legutóbbi El Clásico óta

(2013. október 26., Barcelona–Real Madrid 2–1)

Összesen				
Real Madrid	31 mérkőzés	26 győzelem	5 döntetlen	0 vereség
Barcelona	31 mérkőzés	23 győzelem	3 döntetlen	5 vereség
Bajnokság				
Real Madrid	18 mérkőzés	15 győzelem	3 döntetlen	0 vereség
Barcelona	18 mérkőzés	12 győzelem	2 döntetlen	4 vereség
BL-ben:				
Real Madrid	5 mérkőzés	4 győzelem	1 döntetlen	0 vereség
Barcelona	5 mérkőzés	4 győzelem	0 döntetlen	1 vereség
Spanyol Kupában:				
Real Madrid	8 mérkőzés	7 győzelem	1 döntetlen	0 vereség
Barcelona	8 mérkőzés	7 győzelem	1 döntetlen	0 vereség

A hátralévő bajnoki menetrend

Ford.	Real M. (70 pont)	Atletico (67 pont)	Barca (66 pont)
29.	Barcelona (o)	Betis (i)	Real M. (i)
30.	Sevilla (i)	Granada (o)	Celta (o)
31.	Rayo V. (o)	A. Bilbao (i)	Espanyol (i)
32.	R. Sociedad (i)	Villarreal (o)	Betis (o)
33.	Almeria (o)	Getafe (i)	Granada (i)
34.	Valladolid (i)	Elche (o)	A. Bilbao (o)
35.	Osasuna (o)	Valencia (i)	Villarreal (i)
36.	Valencia (o)	Levante (i)	Getafe (o)
37.	Celta (i)	Málaga (o)	Elche (i)
38.	Espanyol (o)	Barcelona (i)	Atlético (o)

A legutóbbi tíz meccs a Bernabéuban: csak kétszer nyert a Real Madrid

2009. 05. 02.	Real Madrid–Barcelona 2–6	bajnoki
2010. 04. 10.	Real Madrid–Barcelona 0–2	bajnoki
2011. 04. 16.	Real Madrid–Barcelona 1–1	bajnoki
2011. 04. 27.	Real Madrid–Barcelona 0–2	Bajnokok Ligája
2011. 08. 14.	Real Madrid–Barcelona 2–2	Sp. Szuperkupa
2011. 12. 10.	Real Madrid–Barcelona 1–3	bajnoki
2012. 01. 18.	Real Madrid–Barcelona 1–2	Spanyol Kupa
2012. 08. 29.	Real Madrid–Barcelona 2–1	Sp. Szuperkupa
2013. 01. 30.	Real Madrid–Barcelona 1–1	Spanyol Kupa
2013. 03. 02.	Real Madrid–Barcelona 2–1	bajnoki

Használhatja a Bayern München az angol receptet

BAJNOKOK LIGÁJA Remek csatákat ígér április első harmadának programja a labdarúgó-királykategóriában

Nyolc szupercsapat nyolc szupermeccse – ez lesz a labdarúgó Bajnokok Ligája április első harmadában.

Az Európa Liga nyolcaddöntőjében akadt egy spanyol (sőt sevillai: Betis–FC Sevilla) és egy olasz (Juventus–Fiorentina) házi párharc is. A BL-negyeddöntőben ismét két spanyol együttes került össze. A Barcelona és az Atlético nagy csatát vív egymással a La Ligában, s most találkoznak majd a BL-ben is. A katalánok a Manchester City, a madridiak az AC Milan ellen jutottak tovább a negyeddöntőből kettős győzelemmel. Egymás ellen még soha nem vívtak nemzetközi kupamérkőzést. A Barcelona egyébként nemrégiben találkozott már spanyol csapattal a Bajnokok Ligájában, az El Clásico-dömping tavaszán, három éve, a Real Madriddal, az elődöntőben. A Barcelona négyszeres BL-győztes. Az Atlético Madrid – 1974 BEK-döntőse – a 2010-es évek páros esztendeinek tavaszán nagyon jól szerepel nemzetközi porondon, 2010-ben és 2012-ben is megnyerte az Európa Ligát.

A szerdán a görög Olympiakosz Pireusz ellen továbbjutott Manchester United 2011-ben döntőt játszott a királykategóriában, azóta ellenben a mostani a legjobb szereplése. A fogadóirodák szerint azonban a negyeddöntő David Moyes a hazai fronton vergődő legénysége számára a végállomást jelenti majd a csúcsformában futballozó Bayern ellen. A bajorok receptje kiszámítható az elmúlt bő egy évben az angol vetélytársak ellen. A csapat három BL-mérkőzést vívott az utóbb 14 hónapban Albionban, az Arsenalt kétszer, a Manchester Cityt egyszer megverte. Mindhárom párharcban az első találkozót vívta idegenben, majd utána nem tudott nyerni Münchenben. A teljesség kedvéért: az Arsenal ellen mindkétszer továbbjutott, a City ellen már továbbjutottként lépett eleve pályára.



FOTÓ: AFP

Lewandowskitól tart a Madrid

A Real Madrid 2002 óta vágyik a tizedik BEK/BL-elsőségre. A legutóbbi három sorozatban kivétel nélkül az elődöntőig jutott, ott előbb a Barcelona, majd a Bayern, tavaly pedig a Borussia Dortmund, amely most ismét vár rá. A Bernabéuban 2013-ban is nyert a Madrid, de előtte a Westfalen-stadionban 4–1-re kikapott Robert Lewandowski pályafutása egyik legjobb mérkőzésén. A Madrid azóta erősödött, a Dortmund gyengült – s aligha fognak a fehérek még egyszer négy gólt kapni.

A PSG és a Chelsea párharca nyílt, az angolok elsősorban Zlatan Ibrahimovictól tarthatnak. A londoni Kékek 2012-ben (Münchenben a Bayern ellen) a Bajnokok Ligáját, 2013-ban (Amszterdamban a Benfica ellen) az Európa Ligát nyerték meg. ■ D. T.

A negyeddöntő sorsolása

ÁPRILIS 1.
Barcelona–Atlético Madrid
Manchester United–Bayern M.
ÁPRILIS 2.
Real Madrid–B. Dortmund
Paris SG–Chelsea
ÁPRILIS 8.
B. Dortmund–Real Madrid
Chelsea–Paris SG
ÁPRILIS 9.
Atlético Madrid–Barcelona
Bayern M.–Manchester United

HÍREK

Szatmári András hatodik Moszkvában

VÍVÁS Legjobb magyarként Szatmári András a hatodik helyen végzett a férfi kardozók moszkvai világkupaversenyén. Szatmári – aki a tavalyi, budapesti világbajnokságon nyolcadik volt – először jutott felnőtt vk-viadalon a legjobb nyolc közé. A 64-es táblán az első fordulóban a dél-koreai Von Vu Jungot 15–8-ra verte, majd két kiemeltet búcsúztatott: előbb a német Benedikt Wagnert 15–11-gyel, majd az olasz Luigi Samelét 15–7-tel. A negyeddöntőben viszont már nem sikerült az újabb bravúr, a 2013-ban világbajnok orosz Venjamin Resetnyikovtól 15–9-re kikapott. Az oroszországi vk-fordulóban, melyen 142-en indultak, még egy magyar szerepelt szépen: Gémesi Csanád két győzelem után a nyolcaddöntőben búcsúzott, s tizedik lett. A másik három versenyen – a moszkvai női kard Grand Prix-n, a torinói női, illetve a bonni férfitőr-világkupán – egyik magyar sem került a legjobbak közé.

A csurgóiaknak maradt esélyük

KÉZILABDA A Csurgó fontos, 31–27-es győzelmet aratott a vendég spanyol Ademar León ellen, így az utolsó fordulóban dől el, hogy a magyar csapat bejut-e a férfi EHF Kupa negyeddöntőjébe. Az azonos ponttal álló két csapat első összecsapásán, Spanyolországban a León 28–19-re nyert, és a Csurgó csak akkor tarthatta életben a negyeddöntőbe jutásról szőtt álmait, ha a visszavágón begyűjti a két pontot. A Csurgó egy hét múlva Hannoverben lép pályára, és várhatóan ott is be kell gyűjtenie a két pontot a továbbjutáshoz.

Új főszponzora van a ZTE FC-nek

LABDARÚGÁS A Pharos 95 Kft. lett az új főszponzora az önkormányzat által nemrég visszavásárolt ZTE FC labdarúgóklubnak. Az új támogató a legfontosabbnak az utánpótlás-nevelést tartja, de javítani szeretné a pálya környezetén és infrastruktúráján is.

Az utolsó lövés döntött

OTP BANK LIGA Tisza Tibor a 94. percben szerezte meg a győztes gólt



FOTÓ: MTI

Juhász Roland és Bese Barnabás fejpárbaja az MTK–Videoton-mérkőzésen. A végén a válogatott védő örülhetett.

A legjobb hazai mérleggel rendelkező DVSC-Teva és a legjobb idegenbeli mérleggel dicsekedhető PMFC óriási csatát vívott egymással a Nagyerdőben. A játék képe alapján a döntetlen igazságosabb lett volna, a hazaiak végül Tisza Tibor a 92. percben kiharcolt, majd értékesített büntetőjével nyertek. A Hungária körúton megszakadt a Videoton hat mérkőzésből álló nyeretlenségi sorozata, így a jövő heti rangadó előtt hét pont az első és a második közötti különbség. A Puskás Akadémia élvonalbeli története legfölényesebb győzelmét aratta a másik újonc, a tavasszal eddig csak egy pontot szerzett Mezőkövesd ellen. Az utolsó helyezett Kaposvári Rákóczi először kapott ki 2014-es bajnoki mérkőzésein.

DVSC-TEVA–PMFC-MATIAS 1-0 (0-0)

Debrecen, 6000 néző. Jv.: Andó-Szabó

DVSC: Novakovic – Lázár, Máté, Morozov, Korhut – Bódi (Vadnai, 57.), Zsidai, Mihelic, Szakály – Volas (Sidibe, 71.), Kulcsár (Tisza, 46.)

PMFC: Gőcze – Fodor, Balogh B., Romic, Mohl – Horváth A. – Kővári (Városi, 73.), Márkvárt, Koller, Wittrédi (Peric, 60.) – Szatmári

Gól: 1-0 Tisza (94., 11-esből)

MTK BUDAPEST–VIDEOTON FC 1-2 (0-0)

Hidegkuti Stadion, 500 néző. Jv.: Kassai

MTK: Hegedüs – Baki (Nagy T. 13.), Vukmir, Poór, Fejes – Pölöskei, Vass Á. – Horváth Zs., Ladányi (Vass P., 66.), Bese (Kelemen, 66.) – Torghelle

VIDEOTON: Calatayud – Szolnoki, Juhász, Tar, Stopira – Vitor Gomes (Zé Luís, 60.), Sándor – Gyurcsó (Nildo, 57.), Kovács I. (Oliveira, 81.), Álvarez – Nikolics

Gólok: 0-1 Álvarez (72.), 0-2 Nildo (74.), 1-2 Torghelle (83., 11-esből)

PUSKÁS AKADÉMIA–MEZŐKÖVESD-ZSÓRY FC 4-0 (1-0)

Székesfehérvár, 500 néző. Jv.: Erdős

PUSKÁS AKADÉMIA: Hajdúch – Vaszicsku, Szekeres, Vaskó (Lorentz, 42.), Tamás – Czvitkovics, Tóth II. B., Denkovic (Tóth I. B., 66.), Gallardo – Lencse, Tischler (Orbán, 87.)

MEZŐKÖVESD: Horváth T. – Búrány, Vermes, Gévay, Fotyik – Velicky (Balajti, 73.), Hegedűs D., Bognár I. (Melczer, 83.), Kiss M. (Menougong, 61.), Harsányi – Rajczi

Gólok: 1-0 Lencse (45.), 2-0 Tischler (63.), 3-0 Lencse (67.), 4-0 Lencse (87., 11-esből)

Kiállítva: Vermes (86.)

BP. HONVÉD–KAPOSVÁRI RÁKÓCZI 1-0 (1-0)

Bozsik Stadion, 2000 néző. Jv.: Becséri

BP. HONVÉD: Kemenes – Ikenne-King, Baráth, Alcibiade, Zsivanovics – Nagy G., Vécsei, Hidi – Job (Vernes, 85.), Bonazzoli (Diarra, 74.), Holender (Daud, 55.)

KAPOSVÁR: Antal – Okuka, Mbemba, Kovács O. (Murai, 30.), Mulemo – Florean (Bőle, 59.), Diallo, Balázs B., Coroian, Firtulescu – Kink (Thian, 76.)

Gól: Holender (23.)

MVM PAKS–GYŐRI ETO

(Lapzárta után ért véget.)

ÚJPEST FC–DIÓSGYŐRI VTK

(Vasárnap, 16.30)

KTE PHOENIX MECANO–FERENCVÁROS

(Vasárnap, 18.30)

Az NB I állása

1.	DVSC	21	13	6	2	46-21	45
2.	Videoton	21	11	5	5	38-20	38
3.	Győri ETO	20	9	7	4	31-25	34
4.	Honvéd	21	9	6	6	32-24	33
5.	DVTK	20	8	9	3	33-24	33
6.	PMFC	21	9	5	7	34-31	32
7.	Haladás	21	7	8	5	29-24	32
8.	Ferencváros	20	8	5	7	31-31	29
9.	Pápa	21	7	5	9	25-29	26
10.	Újpest	20	6	7	7	34-34	25
11.	KTE	20	6	7	7	26-33	25
12.	Puskás FC	21	6	6	9	27-37	24
13.	Mezőkövesd	21	5	4	12	22-38	19
14.	MTK	21	4	7	10	22-26	19
15.	Paks	20	4	7	9	24-33	19
16.	Kaposvár	21	2	6	13	18-41	12

Szalai Ádám csak bő két percet játszott, de gólt szerzett

NÉMET FUTBALL A Bayern München magabiztosan legyőzte a tavasszal jól szereplő Mainzot, s ezzel immár tényleg nagyon közeli a címvédés. Ha a bajorok a következő fordulóban, kedden, Berlinben, a Hertha ellen is nyernek, akkor a Borussia Dortmund és a Schalke egymás elleni talkálkozójának eredményétől függetlenül is bebiztosítják elsőségüket. (Sőt: ha a második és a harmadik döntetlenre játszik egymással, a Bayern akár ki is kaphat. Noha a bajnoki idényben még veretlen.)

Mainzban Bastian Schweinsteiger lőtte az első, Mario Götze a második gólt, mindkettő az utolsó nyolc percben született. Nem érdemtelenül, óriási fölényben futballozott Pep Guardiola együttese. A kapuralövések aránya 23:4, a passzoké 825:234 volt. A riválisok közül a Borussia Dortmund 3–0-ra verte idegenben a Hannovert. Hummels, Lewandowski és reus szerezték a gólokat, Huszti Szabolcs végigjátszotta a találkozót. Szalai Ádám a 88. percben ált be a Braunschweig elleni mérkőzésen a Schalkéba, s két perccel később feliratkozott a gólszerzők közé – a kapuba patant róla a labda. Ezt megelőzően november 2-án szerzett gólt a Bundesligában. A bajnokságban a Bayernnek 74, a Dortmundnak 51, a Schalkénak 50 pontja van. ■

TOTÓ

A TOTÓ 12. heti eredményei

1. Mainz–Bayern München	0-2 2
2. Hannover–Dortmund	0-3 2
3. Schalke–Braunschweig	3-1 1
4. VfB Stuttgart–Hamburg	1-0 1
5. Wolfsburg–Augsburg	1-1 X
6. M.gladbach–Hertha BSC	3-0 1
7. Nürnberg–Frankfurt	vasárnap
8. Leverkusen–Hoffenheim	vasárnap
9. Chievo–Roma	lapzárta után
10. Inter–Atalanta	vasárnap
11. Napoli–Fiorentina	vasárnap
12. Catania–Juventus	vasárnap
13. Lazio–Milan	vasárnap
PLUSZ EGY MÉRKŐZÉS	
14. Real Madrid–Barcelona	vasárnap

Mourinho és a Chelsea hatgombos zakót adott Wengernek

PREMIER LEAGUE A 28. találatánál tartó Luis Suárez beállította a liverpooli legenda, Robbie Fowler klubcsúcsát

Az Arsenal kivételével kiválóan teljesítettek a Premier League élcsapatai szombaton. Az ágyúsok ellenben súlyos vereséget szenvedtek a listavezető Chelsea-től. Arsene Wenger volt a fókuszban a találkozó előtt, az észak-londoni klubot dirigáló francia menedzser az 1000. mérkőzéséhez érkezett a klubnál. Nem ígérkezett önfeledtnek az ünneplés, ugyanis korábban a Premier League-ben egyetlen (!) mérkőzést sem tudott nyerni a Kékeket dirigáló José Mourinho ellen.

A Chelsea a hét második napján a török Galatasaray elleni könnyű győzelemmel bekerült a Bajnokok Ligája negyeddöntőjébe, az Arsenal korábban elvérzett ebben a szakaszban a Bayern München ellen. A dél-londoniak most is szenzációsan kezdték a mérkőzést, a 17. percben már 3–0-ra vezettek. Előbb Samuel Eto'o talált a kapuba, majd a nyáron igazolt Andre Schürrle újfent megmutatta, miért betonbiztos a helye a német világbajnoki keretben. A harmadik gólt büntetőből Edin Hazard, a mezőny egyik legjobbja lőtte. A tizenegyes jogosságához nem férhetett kétség, Alex Oxlade-Chamberlain kapusokat megszégyenítő vetődéssel, kézzel ütötte ki a labdát a gólvonal előtt. Ugyanakkor érthetetlen, hogy Andre Marriner játékvezető nem őt, hanem Kieran Gibbset állította ki – összekeverve a két játékost. Tíz ember ellen sem állt le a Chelsea, lehet, hogy a bajnokság hajrájában jelentősége lesz a gólkülönbségnek is. A negyedik és az ötödik gólt a brazil Oscar, a hatodikat a csereként beállt egyiptomi Szalah lőtte. Wengert az 500. mérkőzésén is José Mourinho és a Chelsea győzte le (még 2005-ben), az ágyusokat 1996 óta irányító „Professzor" ennél nagyobb gólkülönbséggel egyszer sem kapott ki 999 mérkőzése során. Hatgólos „zakója" is csak egy akadt, azt a Manchester United szabta a csapatára 2011-ben.



FOTÓ: AFP

Luis Suárez fantasztikus!

A második helyen álló Liverpool FC 6–3-ra nyert Walesben, az utolsó előtti Cardiff City otthonában. A mesterhármast szerző Luis Suárez ezzel beállította Robbie Fowler 28 gólos idénycsúcsát – ennél többet a Vörösök egyetlen játékosa sem szerzett eddig. Skrtel két, Sturridge egy gólt szerzett a féltucatból. A Man City Touré mesterhármasával, illetve Fernandinho és Demichelis egy-egy góljával 5–0-ra verte a sereghajtó Fulhamet. Az égszínkékek állnak a legjobban a vesztett pontokat tekintve, de nagyon nehéz hét elébe néznek: kedden a Manchester Unitedhez, szombaton pedig az Arsenalhoz látogatnak. S ha ez még nem elég: április 13-án a Liverpool várja őket az Anfield Roadon. ■

Premier League, 31. forduló

- *Chelsea–Arsenal 6-0*
- *Cardiff City –Liverpool 3-6*
- *Manchester City–Fulham 5-0*
- *Everton–Swansea City 3-2*
- *Hull City–West Bromwich 2-0*
- *Newcastle–Crystal Palace 1-0*
- *Norwich City–Sunderland 2-0*
- *West Ham–Man. United 0-2*

AZ ÉLCSOPORT: *1. Chelsea 69, 2. Liverpool 65 (30), 3. Manchester City 63 (28), 4. Arsenal 62 (30)*

Győzött a Szeged ellen a PVSK, döntős a kupában a PEAC-Pécs

VÉGÜL is azt láttuk a pályán, amit megjósoltunk: egy kutya kemény meccset. A PVSK a Szegeddel játszott a férfi kosárlabda-bajnokság középszakaszában, s a vendégek pontosan tudták: ha a baranyaiak nyernek, komoly lépéselőnybe kerülnek a rájátszásért vívott harcban. Szóval tudták – de túl sokat nem tudtak tenni ennek megakadályozására. A pécsiek ugyanis nagyon jól támadtak – ezt azért emeljük ki, mert eddig mindig a PVSK védekezését dicsértük. Most viszont a támadások voltak szenzációsak, s bár néhány buta hiba becsúszott, Halász Ákos, Nagy Krisztián, és persze Veljko Budimir vezetésével behúzta a találkozót a pécsi csapat.

PVSK–SZEGED 90-83
(17-14, 32-23, 13-21, 29-25)

Férfi kosárlabda középszakasz, Pécs, 1400 néző. **PVSK:** Nelson 8, Csabay 3/3, Bíró 8/3, BUDIMIR 26/12, Sarlija 8. Cs.: HALÁSZ 18/9, NAGY K. 19/9, Bödör. Vezetőedző: Csirke Ferenc.

Amilyen nehezen jutott az elődöntőbe pénteken a PEAC-Pécs női kosárlabda-csapata a PINKK-Pécsi 424 ellenében a Magyar Kupában, annyira könnyen vette a következő akadályt tegnap az MTK ellen, amivel Székesfehérváron a fináléba került. Zseljko Djokics vezetőedző sok lehetőséget adott a fiatalóknak. Az, hogy a döntőben kivel játszanak, lapzárta után dőlt el, akkor rendezték ugyanis a ZTE–Sopron találkozót.

PEAC-PÉCS–MTK 74-45
(23-9, 19-10, 16-16, 16-10)

Női kosárlabda Magyar Kupa, elődöntő, Székesfehérvár. **PEAC-PÉCS:** Reid 11, Raksányi 2, Jovanovics 4, Nagy-Bujdosó 2, BISHOP 9. Csere: 5/3, Kublina 10/3, Nagy D. 2, KAPOSI 10, RAUS 10/6, PAP 9. Vezetőedző: Zseljko Djokics. ■ F. Z., H. L.

Micsoda balszerencse!

LABDARÚGÁS A PMFC-MATIAS a 94. percben kapott góllal veszített

SOKAT fognak majd még beszélni arról a 94. percben esett, 11-esből született gólról, amellyel kikapott tegnap Debrecenben a PMFC-MATIAS a labdarúgó NB I-ben. Egy osztállyal lejjebb a Kozármisleny Gyirmóton játszott és vereséget szenvedett.

Horváth L.



FOTÓ: LŐFFLER PÉTER

Szatmári Lóránd (balról) végig a pályán volt, sokat birkózott a védőkkel

Rászolgált volna az egy bajnoki pontra a PMFC-MATIAS Debrecenben, mert semmivel sem volt rosszabb, mint ellenfele. Nem is kellett volna sok, hogy a labdarúgó NB I. 21. fordulójának tegnapi játéknapján kihúzza gól nélküli döntetlennel idegenben, de már a ráadásban büntetőt ítélt a baranyai együttes ellen Andó-Szabó játékvezető. Bármennyire is reklamáltak Kollerék, a bíró nem vonta visszsa döntését, Tisza pedig élt az alkalommal és a 94. percben berúgta a 11-est. Az ítéletről nyilván sokat vitatkoznak majd a szurkolók. Ezzel a bajnokesélyestől és jelenlegi éllovastól kikapott a Pécs, és megszakadt a kiváló bajnoki sorozata, az előző kilenc NB I-es meccsén nem szenvedett vereséget. De egyáltalán nincs szégyenkezni valója a mostani hajdúsági 0-1 miatt.

A Kozármisleny az NB II-ben sokáig vezetett Gyirmóton, azután fordított a házigazda együttes.

DEBRECEN–PMFC-MATIAS
1-0 (0-0)

Labdarúgó NB I., 21. forduló. Debrecen, 6000 néző. V.: Andó-Szabó. **DEBRECEN:** Novakovics – Lázár, Morozov, Máté, Korhut – Bódi (Vadnai, 57.), Zsidai, Mihelic, Szakály – Vollas (Sidibe, 71.), Kulcsár (Tisza, 46.). Vezetőedző: Kondás Elemér. **PMFC-MATIAS:** Gőcze – Fodor, Balogh, Romics, Mohl – Horváth A. Koller (Nagy J., 94.) – Kővári (Városi, 73.), Márkvárt, Wittrédi (Perics, 60.) – Szatmári. Vezetőedző: Lőrincz Emil.

SÁRGA LAP: Morozov (9.), Sidibe (85.), ill. Romics (36.), Fodor (93.)

94. PERC: Fodor és Tisza csatázott a pécsi ötösnél, a vendégek hátvédje becsúszott, Tisza elesett, a játékvezető pedig némi kivárás után büntetőt ítélt. Ezt a sértett a jobbra mozduló Gőcze mellett a kapu bal oldalába gurította (1-0).

KONDÁS ELEMÉR: – Kiszenvedtük a győzelmet, nem játszottunk jól, viszont az ellenfelünk nagyon jó volt. Nagyon értékes három pontot gyűjtöttünk. Az utolsó passzokat rendre elrontottuk, a végén azonban meglett volna a passzlehetőség, tehát gól lett volna, ha Tisza Tibort nem buktatják.

LŐRINCZ EMIL: – Nem érdemeltünk ma vereséget. Játékban, helyzetekben maximálisan volt annyi, mint a Debrecennek, semmivel sem voltak jobbak. Született egy ilyen bírói döntés. Nem néztem, nem láttam, hogy mi történt pontosan, de ha jogtalan volt, akkor az csúnya dolog. A második félidőben három olyan lehetőségünk volt, amelyből gólt rúghattunk volna. ez nem történt meg.

TOVÁBBI EREDMÉNYEK: Pápa–Haladás 1-1, Puskás Akadémia–Mezőkövesd 4-0, MTK–Videoton 1-2, Honvéd–Kaposvár 1-0. A Paks–Győr mérkőzés lapzárta után fejeződött be. Vasárnap: Újpest–Diósgyőr, Kecskemét–FTC.

ÁLLÁS: 1. Debrecen 45, 2. Videoton 38, 3. Győr 34,... 6. PMFC-MATIAS 32.

GYIRMÓT – KOZÁRMISLENY
3-1 (0-1)

Labdarúgó NB II. **GYIRMÓT:** Somogyi Cs. – Farkas (Illés, 46.), Madarász, Papp K., Lengyel D. – Cseri T. (Fejes, 84.), Hajba, Magasföldi, Lázár P. – Beliczky, Andorka (Oross, 46.). Vezetőedző: Sisa Tibor. **KOZÁRMISLENY:** Sólyom – Kiss M., Petrók, Fenyvesi, Vattai – Kovács T., Szabó B. (Varga B., 69.) – Fitos, Oláh, Cziráki (Nagy K., 64.) – Tóth D. (Nagy E., 55.). Vezetőedző: Eduardo Almeida. **G.:** Beliczky (58.), Illés (60.), Oross (91.), ill. Oláh (20.).

TOVÁBBI EREDMÉNYEK: Szolnok–Szigetszentmiklós 1-1, Cegléd–Békéscsaba 2-7, Siófok–Kisvárda 2-0, Nyíregyháza–Tatabánya 2-0, Sopron–Dunaújváros 1-2, ZTE–Vasas 0-1. Vasárnap: Balmazújváros–Ajka.

ÁLLÁS: 1. Nyíregyháza 50, 2. Siófok 40, 3. Dunaújváros 39,...16. Kozármisleny 10.

Idehaza kaptak ki a vízilabdázók a Debrecentől a bajnoki meccsen

GÓLSZEGÉNY mérkőzésen ötgólos vereséget szenvedett idehaza a PVSK-Füszért a Debrecentől a férfi vízilabda OB I.-ben. Végig a vendégek vezettek, de a negyedek szorosak voltak.

PVSK-FÜSZÉRT–DEBRECEN
4-9 (1-2, 1-2, 1-2, 1-3)

Férfi vízilabda OB I., alapszakasz, 22. forduló.

PÉCSI GÓLDOBÓK: Besenyei, Hoppál, Müller, De Blasio D. 1-1.

A pécsiek 24 ponttal a 10. helyen állnak a bajnokságban. ■ H. L.

SPORTMŰSOR

KÉZILABDA NB I. B férfiak: PVSE–Ajka, Pécs, Lauber Dezső Sportcsarnok, 17.00. NB I. B nők: Budaörs–Mohács, 17.00. NB II. férfiak: PTE-PEAC–Simontornya, 18.00. MKP Siklós–Kalocsa, 18.00. NB II. nők: PTE-PEAC–DRB Bank Siklós, 11.00.

LABDARÚGÁS NB III.: Honvéd II.–Komló, Budapest, 15.00. Megyei I. osztály: Therma-Spa Siklós–Szászvár FC Fürge Nyuszi, Boda–Bogád, PVSK–Geresdlak (Kovácstelep), Sellye–Villány, Szentlőrinc–Pécsvárad, Szederkény–Ócsárd, Beremend Sport 36–Szigetvár (mind 15.00). Megyei II. osztály: Kétújfalu–Hosszúhetény, Pogány–Nagykozár, Babarc–Harkány, Vajszló–Lánycsók, Drávaszabolcs–Bóly, Véménd–Pellérd, Felsőszentmárton–Somberek (mind 15.00). Női NB II.: Győri ETO–PMFC, 13.00.

RÖPLABDA Női NB II.: PTE-PEAC–Tata, Pécs, POTE-csarnok, 14.00.

SPORTÁNC Tavaszváró verseny, Pécs, Fordan Tánccentrum, 14.00. *(n)*

HIRDETÉS

INGATLAN

ÉPÍTÉSI TELKEK

Pécs-belváros közelében (3 db) áron alul eladók 4 MFt-tól. 20/800-0306 *00310*

KOVÁCSTELEPI

felújításra szoruló kis családi ház, nagy telekkel eladó. Érdeklődni az alábbi telefonszámon lehet: 06-30/288-8811 *00120*

Pécstől 15 km-re telephely 720 nm üzemcsarnok, 400 nm raktárépület, 5485 nm terület sürgősen eladó I.ár: 19,9 M Ft 30/247-4796 *00150*

LAKÁS

LAKÁST VENNÉK

Kertvárosban: felújított, legalább 2 szobás, nagykonyhás, max 2.em-ig, nem főút mellett, április végi költözéssel. lár: 6,5 MFt. 20/340-0644, magánszemély *00289*

BÉRLEMÉNY

BÉRBE ADÓ: Tamási városközponti részén - 32 m2 földszinti üzlethelyiség, 45 m2 emeleti iroda; Dombóvár városközponti részén - 25 m2 üzlethelyiség, 33 m2 üzlethelyiség kedvező feltételekkel. Érdeklődni a 30/9365-796-os telefonszámon. *99879*

ADÁSVÉTEL

BONTOTT

tégla, padlástégla, cserép, hullámpala, tetőtéri ablakok eladók. 20/800-0303 *97748*

ÁLLÁST KÍNÁL

A Bock Panzió Kft. villányi éttermébe felszolgáló munkatársat keres! Fiatalos csapatba, nagy teherbírású, szakmáját kedvelő, vendégorientált felszolgálók jelentkezését várjuk. Alapkövetelmény: angol vagy német nyelv középfokú ismerete. A fényképpel ellátott önéletrajzokat a recepcio@bock.hu mail címre várjuk március 26-ig. *00059*

A Bock Panzió Kft. villányi éttermébe szakács munkatársat keres! Fiatalos csapatba, nagy teherbírású, önállóan is dolgozni képes, kreatív, az újdonságokra nyitott, szakmáját kedvelő szakácsot keresünk, aki tanulásra, tapasztalatszerzésre vágyó és agilis. Önéletrajzokat a recepcio@bock.hu mail címre várjuk március 26-ig. *00057*

A Rovitex nemrég megnyitott új logisztikai központjába keres dolgozókat az alábbi munkakörökbe: export értékesítő, gépkezelő, pénzügyi munkatárs. Az állásajánlatok részleteiről tájékozódjon honlapunkon: http://www.rovitex.hu/info/Allasajanlataink/ *00177*

Autószerelőt keresünk pécsi műhelyünkbe. Érdeklődni a 06-20/967-8338 telefonszámon. *00196*

Cégünk felvételt hirdet C# és Javascript programozási nyelven programozni tudó, felsőfokú szakirányú végzettségű munkatárs részére. Részletes állásinfó a cég honlapján megtekinthető (www.geochem-ltd.eu). A felvételi eljárás során az elméleti és gyakorlati tudást is teszteljük! *00230*

Épületgépészet kivitelezésére keresünk csőhálózat szerelőket és 1 fő kivitelezés vezetőt. Jelentkezés: Herczeg Zsoltnál a 72/211-461 telefonszámon vagy az info@heva.hu címen. *00030*

Fiatal festőt és kisgépkezelői jogosultsággal, B kat. jogosítvánnyal rendelkező segédmunkást felveszünk. 72/953-965 *00321*

Szigetvári Hőszig Kft. esztergályos, lángvágó, gépésztechnikus, szerkezetlakatos munkatársakat keres. Jelentkezés: karrier@hoszig.hu, 30/359-1332 *00251*

Villányi gourmet étterembe felszolgálót, szakácsot és cukrászt keresünk. Jelentkezni fényképes önéletrajzzal és motivációs levéllel lehet emailben: mandula@gere.hu *00229*

ÁLLÁST KERES

B és T kat. jogosítvánnyal, szervizfeladatok végzésében jártas, regisztrált állástkereső fiatalember munkát keres. Minden lehetőség érdekel. 06-30/268-8074 *00026*

SZOLGÁLTATÓHÁZ

AKCIÓS KÁRPITOZÁS!
Szék akár 3000 Ft-tól,
heverő akár 18 000 Ft-tól,
2 fotel + 1 kanapé akár
85 000 Ft-tól szövettel!
Érd.: 06-30/520-0887,
72/336-162

KŐMŰVESMUNKÁK,
falazás, betonozás, fürdőszoba-felújítás, garázsépítés, villanyszerelés, hideg-meleg burkolás kedvező áron.
Nyugdíjasoknak kedvezmény!
70/662-8326

Kerítésrendszerek
+ saját gyártású
drótfonatok 314 Ft/m-től
Pagát Kft.
7623 Pécs, Mártírok útja 17.
Tel.: 72/225-681, 532-571
www.pagat.hu

Hűtőgép, mosógép, háztartási gépek javítása
Tel.: 06-72/450-681
06-20/9444-233

ELADNÁ AUTÓJÁT?
AUTOFELVASARLASPECS.HU

JÁRMŰ

AKKUMULÁTOR

Robogótól a kamionig széles típusválasztékkal, a Fema parkolóban. Pécs, Sztárai M. út 1. 06-72/230-134, 30/424-1494 *96799*

Autós Kft. Műszaki, szakértés. 72/511-311 *99076*

A Terex Cranes Hungary Kft. felvételt hirdet
TEREX
LAKATOSCSOPORT VEZETŐ
unkakörbe.

Elvárások:
Lakatos szakmunkás bizonyítvány végzettség, hegesztett acélszerkezetek gyártásában jártas, minimum 5 év hasonló területen szerzett, leellenőrizhető szakmai tapasztalattal rendelkező szakembert, azonnali kezdéssel.

Jelentkezés:
zsoltne.gazdag@terex.com e-mail címre,
vagy postai úton a Terex Cranes Hungary Kft.
7631 Pécs, Nagyárpádi út 11. címen szakmai önéletrajzzal, bérigény megjelölésével.

VÁRJUK
TISZTELT ÜGYFELEINKET
a **Nagy Lajos király útja 14. sz.** alatti hirdetésfelvevő irodánkban.
hirdetésfelvétel-előfizetés
Dunántúli Napló
NYITVA TARTÁS: H–P 8.00–16.30
TELEFON: 72/225-512

VÁRJUK
TISZTELT ÜGYFELEINKET
a **Éva u. 3. sz.** alatti hirdetésfelvevő irodánkban.
hirdetésfelvétel-előfizetés
Dunántúli Napló
NYITVA TARTÁS: H–P 8.00–17.00
TELEFON: 72/412-565

VASÁRNAPI Dunántúli Napló

Az Axel Springer-Magyarország Kft. közéleti lapja
Főszerkesztő-kiadóvezető: **PÓRÉ LÁSZLÓ**
Felelős szerkesztő: **NIMMERFROH FERENC**
Lapszerkesztők:
SCHNEIDER GÁBOR, NYAKA SZABOLCS
Kiadja az AS–M Kft. Baranya Megyei Irodája
Szerkesztőség és kiadóiroda:
7627 Pécs, Engel J. u. 8. 7601 Pf.: 134.
Telefon: 72-505-000. Telefax: 72-236-345.
Kiadói telefax: 72-505-017.
Terjesztésvezető: **BERECZKI PÉTER**
Hirdetésvezető: **NAGY GYÖNGYI**
Telefon: 72-505-060. Fax: 72-505-068
Felelős kiadó az ügyvezető igazgató.
Készült az AS Nyomda Kft. Szilády Üzemében.
6000 Kecskemét, Mindszenti krt. 63.
Felelős vezető: **FUTÓ IMRE** ügyvezető igazgató
Megrendelés száma: 454600
Nyomtatás időpontja: 2014. március 22.

A Dunántúli Napló bármely részének másolásával, terjesztésével, az adatok elektronikus tárolásával és feldolgozásával kapcsolatos minden jog fenntartva. Értesülésként átvenni csak a Dunántúli Naplóra hivatkozva lehet. Terjeszti az Axel Springer-Magyarország Kft. Baranya Megyei Irodája saját árushálózatán keresztül és a LAPKER Rt. értékesítési helyei. Előfizetői, terjesztési ügyfélszolgálat levélcíme: AS–B Kft., 1525 Budapest, Pf.: 110. Tel.: 06-40/510-510 helyi tarifás hívószám. Fax: 06-1/488-5580. E-mail: előfizetes@axels.hu. Tájékoztatjuk Olvasóinkat, hogy a különböző versenyekben, játékokban, akciókban, szavazásokban, rejtvénypályázatokban stb. részt vevők által személyesen, telefonon, SMS-ben, internetes, e-mailben megadott személyes adataik nyilvántartásunkba kerülnek. Az adatokat megadva hozzájárulnak ahhoz, hogy azok felhasználásával a Társaságunk érdekeltségébe tartozó cégek, amelyek az adatok feldolgozását végzik (Axel Springer-Magyarország Kft., Axel Springer-Budapest Kiadói Kft., Harlequin Magyarország Kft., Zöldújság Rt., Petőfi Lap- és Könyvkiadó Kft., Népszabadság Kft., Hunsaropress Sajtótermékterjesztő Kft.), előfizetéses megrendeléseket teljesítsük, akcióra, kiadványaira és egyéb szolgáltatásaira felhívjuk a figyelmet. Az érintettek felvilágosítást kérhetnek az általuk kezelt személyes adatok köréről, felhasználásuk módjáról és céljáról, és bármikor kérhetik azok helyesbítését, felhasználásuk korlátozását, illetve szüntetését. Az ugyan a PANDA szoftvercsomag rendszerrel készült és a MATESZ által auditált. Előfizetési díj egy hónapra 650 forint.
ISSN 2063-3750

A negyedik metróvonal kacskaringói

HAJRÁBAN Napokon belül indul az új fővárosi metró, amelynek megállói akár építészeti díjat is kaphatnak



FOTÓK: BKK

A Szent Gellért téri megálló egyik különlegességét a peronszint oszlopain a színes mozaikburkolat adja

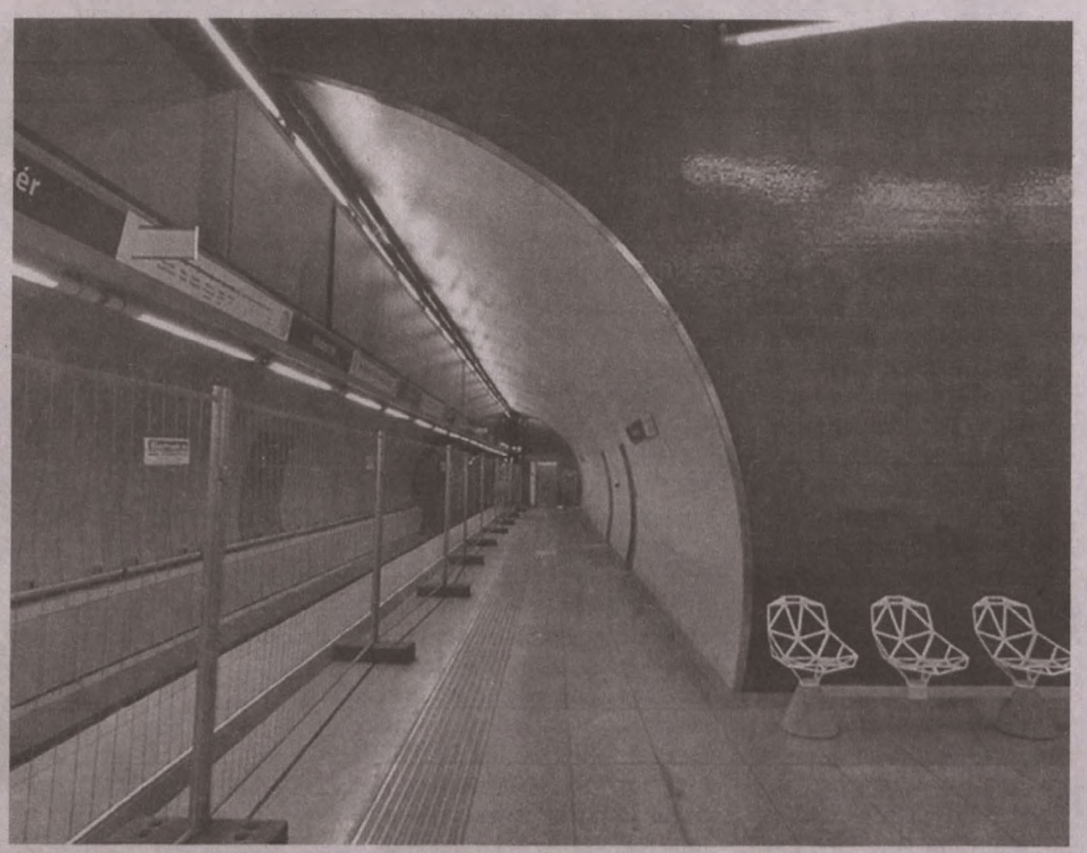

A Fővám térnél besüt a napfény a betongerendák között, és pókhálóra emlékeztető műanyag székeket helyeztek el

Heteken belül átadják a 4-es metrót, amelynek két állomása egy nemzetközi építészeti díjra is esélyes. Összeállításunkban bejárjuk a legújabb fővárosi metróvonal történetének kacskaringóit.

Tér Diána

Bár a 2-es metró vonalán annyi hiba van, hogy sajtóhírek szerint csak főmérnöki utasítással működhet, mostanában mégis a 4-es metró tartja lázban az utazóközönséget.

Heteken belül átadhatják a modern metrót, jó négy évtized után – az alapötlet ugyanis még 1972-ben született meg. Ekkor a Dél-Buda–Rákospalota vonalat jelölték meg az új metró vonalaként, de a pontos vonalvezetés később többször módosult. A hamarosan kész, 10 megállós metrót 2004-ben kezdték el építeni, és körülbelül 450 milliárd forintba került a fővárosi közlekedés egyik legfontosabb vonala.

Az első kitűzött dátum az átadásra 1996 volt, ez később 16 alkalommal változott meg. Eközben már az is felvetődött, hogy kezdjék el építeni az 5-ös metrót – az erről felröppent hírekre 2010-ben Tarlós István úgy reagált, hogy egy Holdon építendő luxuslakótelep is közelebb áll a valósághoz.

Az elhúzódó építkezésre viszont azt a magyarázatot adta, hogy a korábbi városvezetés és a BKV kedvezőtlen szerződést kötött a 4-es metró építésének kapcsán a Siemensszel. Így Budapest kiszolgáltatott helyzetben találta magát az óriási kötbér miatt, továbbá hatalmas kárigényt vállalt magára – indokolta a főpolgármester a lassabb tempót.

Ennek ellenére az eddig megjelent képek tanúsága szerint nem hiába vártunk, hiszen a tíz állomásból egyből kettőt is jelöltek egy nemzetközi pályázaton, ahol jó eséllyel indul a Fővám és a Szent Gellért téri megálló is a legszebbeknek járó díjért. A jelölés nem meglepő, hiszen a 4-es metró állomásai nagyban eltérnek az eddigi vonalak állomásaitól. Tágas és széles, valamint akadálymentes peronokat hoztak létre. A BKK közleménye szerint kevésbé lesznek huzatosak a peronok, és az egységes belső információs rendszernek köszönhetően könnyebb lesz a kommunikáció is. A tíz állomás belső kiépítését, a mozgólépcsőket és a felvonókat, valamint a burkolatot 35,5 milliárd forintért építették meg.

A vonal két végpontja Kelenföld vasútállomás és a Keleti pályaudvar (az eredeti terv szerint még a Bosnyák térig ment volna a metró). A kelenföldi megálló az agglomerációból érkezők kulcsfontosságú pontja. Az állomás szerkezete a végállomási szerepe miatt kifejezetten érdekes, hiszen a kihúzó-fordító alagúttal együtt több mint 250 méter hosszú, amely majd a szerelvények visszaindulását teszi lehetővé, mindösszesse 16 méterrel a felszín alatt. A többi megállóhoz hasonlóan itt is dominál a látszóbeton, a reflektorfény és az a rengeteg tükör, melyek az egész térben szétszórják a fényt, így világossá téve azt. A Keleti pályaudvar állomása lesz a legkevésbé látványos, ott mellőzik a színes burkolatokat és világításokat, helyette betonszínű téren várakozhatnak majd az utasok. De az új metró modern állomásai közül kettő még a többinél is különlegesebb, hiszen nagy eséllyel indultak az Architizer.com közönségszavazásán. Az A+ Popular Choice Awards előkelő listáján a Busz és vasúti megállók kategóriában szavazhattak a Fővám téri és a Szent Gellért téri állomásra. Itt olyan létesítményekkel versenyeznek, mint a svájci Aarau buszpályaudvara vagy a chicagói vonatállomás.

A nemzetközi pályázat egyik jelöltje, a Szent Gellért téri megálló egyik kijáratát a tér arculatába illő mészkőből készült medence és vízesés veszi körül, a belső teret pedig két részre lehet bontani. A mozgólépcsős bejáraton keresztül érkezők egy köztes átszállószintre érkeznek, majd egy másik irányú mozgólépcsőre átszállva érik el a peronszintet. A jellegzetes betongerendák motívuma több helyen is megjelenik: egyrészt az átszállószint padlóburkolatában, másrészt az ülőbútorok mintázatában. A megálló arculatát a látszóbeton és a díszrozsdafelületek összhangja jellemzi a peronszinten mozaikburkolattal kiegészülve. A másik pályázó a Fővám tér, ahol 40 méter magasról süt a várakozókra a napfény, amit a betongerendák több helyen megtörnek. Különlegessége, hogy egyszínű mozaikokból rakták ki a falakat és pókhálóra emlékeztető műanyag székeket helyeztek el a peron mellett.

Nagy változások mentek végbe a józsefvárosi II. János Pál pápa téren is, ahol egy zöld, fás területen gyalogoshidat és teraszt alakítottak ki. Ezenfelül kutyafuttatót és pihenőpadokat is létrehoztak, melyek nagymértékben javítják a kerület hangulatát.

A megállók külön-külön egyediek, és olykor igazán művészi elemekkel gazdagítják a várost. Így a XI. kerületi Bikás Park megállónak is van érdekessége, mégpedig hogy a nagyméretű üveg-felülvilágítók az egész állomáson szétszórják a besütő napfényt, valamint a falburkolatok is modernné varázsolták a metró ezen állomását. Újbuda-Központ állomása még közelebb van a felszínhez, mint a kelenföldi, mivel 13 méter mélyen helyezkedik el. Az állomás fontos eleme a vízhatású üvegfelület.

A Móricz Zsigmond körtéri megálló talán az egyik legélénkebb az összes közül, mert a füstkötényfalakat színesre festették, így itt található a legtöbb szín. A IX. kerület egyik legforgalmasabb része a Kálvin tér, ahol hajlított üveglapokkal díszített lejtaknán keresztül négy mozgólépcső visz a 3-as metró vonalához. A Rákóczi tér kialakításánál a karzatokra II. Rákóczi Ferenc birtokainak nevét vésték. A falak burkolata ott piros-fehér-zöld. Tarlós István korábban az index.hu-nak azt nyilatkozta, hogy „körülbelül 180 millió darab mozaikkockát használtak a megállók burkolásához".

Az eddigi legnagyobb felszíni menetrendváltozás

TARLÓS ISTVÁN *főpolgármester és a Budapesti Közlekedési Központ közel 7500 lakossági hozzászólást kapott, amelyek az új metróvonal miatt módosuló felszíni hálózatról szóltak. A városlakók mellett több civil szervezet és a kerületek polgármesterei is elküldték véleményüket. A 4-es metró elindulásához kapcsolódva a Fővárosi Önkormányzat és a BKK az elmúlt évtized egyik legnagyobb felszíni forgalomátszervezését hajtja végre, amely közvetlenül tíz fővárosi kerületben, valamint Budaörsön és Törökbálinton mintegy 40 autóbusz-, 4 villamos- és 3 trolivonalon jelent hálózati vagy nagymértékű menetrendváltozást.*

A több cikluson átívelő beruházás számokban

TÖBB MINT 3 ÉVTIZEDIG *csak a tervasztalon létezett a 4-es metró. A metróvonal 7,4 kilométer hosszú és 15 darab, 4 kocsiból álló szerelvény szállítja majd az utasokat.*
Négy kormány, három miniszterelnök és két főpolgármester volt hivatalban a vonal építésének kezdete óta.
Finanszírozási aránya 79 százalékban a Magyar Államé és 21 százalékban a Fővárosi Önkormányzaté.
Az első szakasz összköltségvetése 452 milliárd forint.
A KÖZOP-támogatás összege: 210,7 milliárd forint volt, ebből a Kohéziós Alap 180,8 milliárd forintot jelentett.

ORSZÁGOS APRÓHIRDETÉS

INGATLAN

Kecelen villanyos tanya 4 ha földdel, nagy melléképületekkel eladó.T: 06/70/379-0630 *31480*

Üdülési jogot keresek belföldre, külföldre. Tel.: 06-70-619-2060 *31365*

JÁRMŰ

Honda Civic 1.4 IS eladó. 06-20/391-4771 *31477*

GÉP

ELADÓ: lemezhengerítő: 4500 mm x 60 mm. Tel.: 20/9-726-425 *31482*

ELADÓ: plazma vonalhegesztő 6 m-es. Hétvégén is! Érdeklődni: 20/9-726-425 www.telkesgep.hu *31482*

ELADÓ: Sárközi lap: 105 cm x 105 cm mag: 20 cm. Hétvégén is! Eladó: raklapfóliázó gép. Tel.: 20/9-726-425 *31482*

ELADÓ: Xerox Docucolor 8000AP digitális nyomdagép. Hétvégén is. Tel.: 20/9-726-425 *31482*

ELADÓ: 16 db irodakonténerből álló konténerház tetőszerkezettel kompletten. Méret: 15 m x 22 m. www.telkesgep.hu Hétvégén is! 20/9-726-425 *31482*

Eladók: hőlégfúvók, gázégők, kompresszor, zsugorfóliázó, görgős pálya hajtással, 60-125 t gyorsjáratú excenterprések, faipari gépek, DURMA idomvas darabológép. Hiddaruk 1 t-5 t-ig, áramszedők, excenterprések: 40, 250, 400 to, futómacskák 1 to, 2 to, 3,2 to, 5 to, 8 to, 12,5 to. Eladó élhajlító 4 m-es, AWI hegesztőgépek. www.telkesgep.hu Hétvégén is! 20/9726-425 *31482*

ELADÓK: rozsdamentes állványok, Salgó polcok, szekrények, gurulós, rögzíthető ESD görgőkkel, műanyag ládák. www.telkesgep.hu Tel.: 20/298-4198 *31482*

Multicar motorok 2 hengeres,4 hengeres motor, 324 D McCormitck eladó. 06-30/389-7871 *31481*

MEZŐGAZDASÁG

Celcsóka vetnivaló 120 Ft/kg. 20/519-0957 *31469*

Lucernamag eladó. 30/9672-072 *31448*

MADÁRRIASZTÁS „műsas? , VADRIASZTÁS T: 06-30/9467-970 www.madarriaszto.hu *31476*

Nemesnyárfa csemete eladó. 20/519-0957 *31469*

ÁLLÁST KÍNÁL

Gyakorlattal rendelkező gépkezelőt keresünk Catterpiller típusú árokásó rakodóra, Jánoshalma és környékéről, vidéki munkára. 06-20/400-8817 *31479*

Tanyára dolgozót keresek. 06-70/276-1724 *31483*

UTAZÁS

Zalakaroson üdülő kiadó! T: 06/20/9829-697 *31471*

ÁLLAT

Anyajuh 170 db eladó. 06-30/3605-738 *31475*

40 db fiatal anyabirka bárányokkal eladó. 06-20/4257-552 *31485*

SZOLGÁLTATÁS

Ablakszigetelés garanciával. 06-20/3747956 *31367*

VEGYES

Csapda eladó, kártékony állatok (patkány, nyest) elfogására alkalmas. 06-20/448-4588 *31363*

Robbanásbiztos ipari lámpákat és szarvasi lemez lámpákat is veszek.T: 06/20/270-4684 *31431*

Rózsás sparheltot veszek.T: 06/20/270-4684 *31431*

Textil porzsák minden porszívóhoz és takarítógéphez. +36-20/585-3524 *31379*

EGÉSZSÉG

Házi ápolásra többfunkciós betegágyak, gyógyászati eszközök harmadáron. 0670/5376682 *30633*

Potencia növelő-gyógynövényekből, mellékhatás nélkül. Tel: 0620/5853524 *31379*

RÉGISÉG

Mindenféle antik bútorokat, porcelánokat, festményeket, tálalószekrényeket és hálószobabútorokat veszek. T: 06/20/270-4684 *31431*

Órákat, órás hagyatékot, régi pénzeket és 200 Ft-osokat veszek. T: 06/20/270-4684 *31431*

RUHÁZAT

NYUGATI használt ruha, cipő, lakástextil nagyker. Házhoz szállítással is! Érd: +3630/413-0147 *31373*

Visszatér az ősi gyökerekhez

SORSJÁTÉK Mező Misi, a Magna Cum Laude énekese is játszik az új zenei darabban

A Magna Cum Laude frontembere is szerepet kapott a Somnakaj című roma sorsjátékban, amelyet a Budapesti Tavaszi Fesztiválon április 4-én mutatnak be. Az énekes azt mondja, a közös munka Szakcsi Lakatos Bélával, Szirtes Edina Mókussal és a többiekkel, visszairányította oda, ahonnan elindult.

Mézes Gergely



FOTÓK: KALLUS GYÖRGY

Mező Misi szerette volna magát kipróbálni egy színházi előadásban is, főleg a közös munka inspirálta az alkotókkal

– Rocksztár létedre hogy kerültél a produkcióba?

– Stromajer Andrea, a producer keresett meg, hogy lenne számomra egy kis szerep. Három dalról volt szó mindössze. Elolvastam a forgatókönyvet, megtetszett a történet, az üzenet és az is, hogy kikkel dolgozhatok. Emellett nem utolsósorban szerettem volna magam kipróbálni színpadon is, bár magam is színpadi ember vagyok. Egy színházi előadás ugyanis teljesen más figyelmet, felkészülést, jelenlétet igényel, mint mondjuk egy koncert.

– Számodra miről szól ez az előadás?

– Az utóbbi időkben én azt látom, hogy az ehhez hasonló darabok kitalálásakor, színpadra vitelekor mindig megpróbálják a cigányság történetét bemutatni. Na, ha most valaki erre készül, az csalódni fog. Az én olvasatomban a Somnakaj arról szól, hogy születhetsz bárhova, nem a családod alapján mérettetsz meg, nem a származásod alapján, hanem hogy mit teszel. Vagyis: ha nagyon sokat dolgozol, és hiszel abban, amit csinálsz, bármit elérhetsz. Nekem erről szól ez a történet. És ez azért jó, mert ebben az ínséges időben mindenkinek szüksége van egy kis kapaszkodóra, reménysugárra. És ha ezt leszűkítjük a cigányságra: igenis kell példákat mutatni.

– Milyen karaktert jelenítesz meg?

– Ha hencegősen akarnék róla beszélni, azt is mondhatnám: rólam szól ez a szerep. Saját magam személyesítem meg, hiszen egy rocksztárt játszom, akit Misinek hívnak. Kiszakadt régi közegéből, teljesen más útra tévedt, már egy más zeneiséget is képvisel. Ő az, aki mások mellett szintén felfedezi Somnakajban a tehetséget, segíteni is kezdi. Ebben persze a jószándék mellett megjelenik a romantika is, hiszen Somnakaj nemcsak tehetséges, hanem gyönyörű is. De a mi kettősünk története nem a romantikáról szól, hanem arról, hogy a felfedezésével együtt megpróbálom kiszakítani őt abból a közegből, amiben van. És én a naiv, azt hiszem, ő rajong értem, de aztán rá kell jönnöm, hogy ez fordítva van.

– Az előadás zenéjét hova sorolnád? Cigányzene, dzsessz, rock?

– Nekem pont azért tetszett meg ez a darab, mert zenei oldalról telitalálat. Szerintem kész zenei orgazmus! Különféle stílusok keverednek benne, autentikus cigányzene, dzsessz, az egyik dalban például hiphopra szövegelek... már ezért is megéri eljönni. És persze az előadók is nagyon nagy nevek a szakmában: Szakcsi Lakatos Bélától Kovács Antalig, Szirtes Edina Mókustól Balogh Kálmánig. Ezek olyan nevek, amelyek a zenét értők számára is garanciát jelentenek, hogy minőséget fognak kapni.

– Első zenekarod hagyományőrző volt, édesapád vezetése alatt. Maradt meg valami abból az időszakból a mostani életedben?

– Naná. Amikor ilyen zenét hall az ember, akkor döbben rá, hogy semmi sem múlik el. Nekem ez komoly időutazást jelentett, olyan feltöltődést, amire, azt hiszem, nagy szükségem volt. Amikor a próbákon hallom a többieket muzsikálni, látom a csillogást a szemükben, hallom az izzadság- és sallangmentes muzsikát, az nagyon megindító érzés. A sajtótájékoztatón például kicsordultak a könnyeim, amikor meghallottam, ahogy Sanyi bácsi énekelt egy hallgatót... ez a zene is olyan embereket is megkönnyeztet, akik nem tartják magukat érzelgősnek. Egyszóval nagyon kellett már ez nekem: visszatértem arra útra, amelynek mindent köszönhetek.

– A Magna Cum Laude többi tagja miként viszonyul a te külön útjaidhoz? Voltál már zsűritag is tehetségkutatóban...

– Az idén vagyunk 15 évesek, a zenekarban hárman vagyunk alapító tagok. Ez azért elég hosszú idő, megismertük már egymást, tudjuk, kinek mi a baja, mitől boldog, miben érzi jól magát. És mivel én vagyok az énekes, talán érthető, hogy főleg engem találnak meg az ilyen felkérések. Azt hiszem, a többiek már bíznak bennem annyira, hogy tudják: csak olyan dolgot vállalok be, olyan projekthez adom a nevem, ami méltó a zenekarhoz, minőséget képvisel. Sok mindenre nemet mondok amúgy. Ez abból is fakad, hogy én csak úgy tudok valamit szívvel csinálni, ha hiszek benne, ha hiteles tudok maradni önmagamhoz.

– Az idei év tehát a jubileumról fog szólni a Magne Cum Laudéban?

– Meghatározó év lesz ez, két év után szeretnénk végre egy új stúdióalbumot. Ehhez már minden kész van, csak nekem kellene felénekelnem úgy 11-12 dalocskát. Nagyon készülünk fejben a december 29-i sportarénás koncertre is, ahol be akarjuk mutatni ezt az elmúlt 15 évet. Olyan dalokat is előveszünk, amelyeket soha nem játszottunk koncerten. Nem lesz könnyű eldönteni, kinek kedvezzünk, vagy hogy melyik ujjunkba harapjunk bele.

Az első magyar roma sorsjáték: reális kép a cigányságról

TÖBB ISMERT *művész összehangolt munkájával megszületett az első roma sorsjáték, a Somnakaj. Az elválás és az egymásra találás konfliktusára épülő ballada egy roma lány, Somnakaj történetét meséli el, a humorban, misztikumban bővelkedő előadás reális képet fest a hazai cigányságról.*

MÉSZÖLY GÁBOR *Somnakaj című drámáját Müller Péter Sziámi dolgozta át színpadra, a rendező Szabó Máté. A díszlet-jelmez Kentaur munkája.*

A ZENÉBEN *autentikus roma népdalok mellett Kovács Antal (Romano Drom), Marko Markovic (Boban Markovic Orkestar) és Szakcsi Lakatos Béla szerzeményei hangzanak el, a zenei rendező Szirtes Edina Mókus.*

A SZEREPLŐK *között van Szakács Hajnalka, ifj. Kovács Antal, Rácz Kati, Kathy Horváth Lajos, Balogh Lajos, Szakcsi Lakatos Béla, Falusi Mariann, Mező Misi, Horváth Kristóf, Szilvási István és Marko Markovic, az előadás zenéjét Balogh Kálmán (cimbalom), Cserta Balázs (fúvósok), Kovács Antal (gitár), Kovács Ferenc (trombita, hegedű), Kovács Máté (kanna), Mogyoró Kornél (ütőhangszerek), Novák Csaba (bőgő), Szirtes Edina Mókus (hegedű), Vidák Róbert (gitár) és Makula Zsolt (tambura) adja elő.*

HÍRSÁV

Hamlet-bemutató az Örkény színházban

SHAKESPEARE HAMLET című művét mutatta be az Örkény István Színház a Budapesti Tavaszi Fesztivál (BTF) keretében. A darabot Nádasdy Ádám fordításában játsszák. Bagossy László rendezésében látható előadás címszerepét Polgár Csaba alakítja, az egykori legendás Hamlet, Gálffi László több szerepben is fellép, ő játssza Hamlet apjának szellemét, a királyt alakító Színészt és a Sírásót is. A darabban többek közt Znamenák István, Für Anikó, Csuja Imre, Pogány Judit látható.

Magyarország rendezheti a Womexet

MAGYARORSZÁG RENDEZHETI meg 2015. október 21. és 25. között a World Music Expo (Womex) világzenei vásárt. Az eseményre a Hangvető Zenei Terjesztő Társulás Kft. együttműködő partnereivel, a Művészetek Palotájával, a Millenáris Parkkal és a Budapesti Fesztiválközponttal együtt pályázott. A világzene legnagyobb szakmai eseményének rendezési jogát a pályázók 22 más város előtt nyerték el.

Jónás Vera rangos amerikai díjra esélyes

KÉT FIATAL magyar énekes, Pátkai Rozina és Jónás Vera is szerepel a független előadókat díjazó rangos amerikai zenei díj, az Independent Music Awards (IMA) idei jelöltjei között. A két előadó összesen öt kategóriában kapott jelölést, a díjátadó gála május 10-én lesz Torontóban. A díjat évente több mint nyolcvan kategóriában ítélik oda.

Vendégjáték a József Attila Színházban

MÁRCIUS 25-ÉN az Újvidéki Színház vendégjátékával folytatódik a határon túli teátrumok vendégjáték-sorozata a József Attila Színházban. Bernstein-Laurents-Sondheim: West Side Story című musicaljét láthatják Nagy Viktor rendezésében, melyet egy évvel ezelőtt mutattak be.

Először itt a világhírű énekegyüttes

ZENE A Voces8 háromállomásos turnéra jön Magyarországra

A mindössze három állomásból álló, első magyarországi turnéjára érkezik a fantasztikus vokálegyüttes, a Voces8. A Filharmónia Magyarország meghívására három város látja vendégül az együttest: március 25-én Veszprémben a Pannon Egyetemen, március 27-én Nagykanizsán a Hevesi Sándor Művelődési Központban, Budapesten pedig két alkalommal, két különböző műsorral láthatja a közönség: március 26-án a Budapesti Tavaszi Fesztivál keretében a Szent István-bazilikában és március 28-án a BMC-ben.

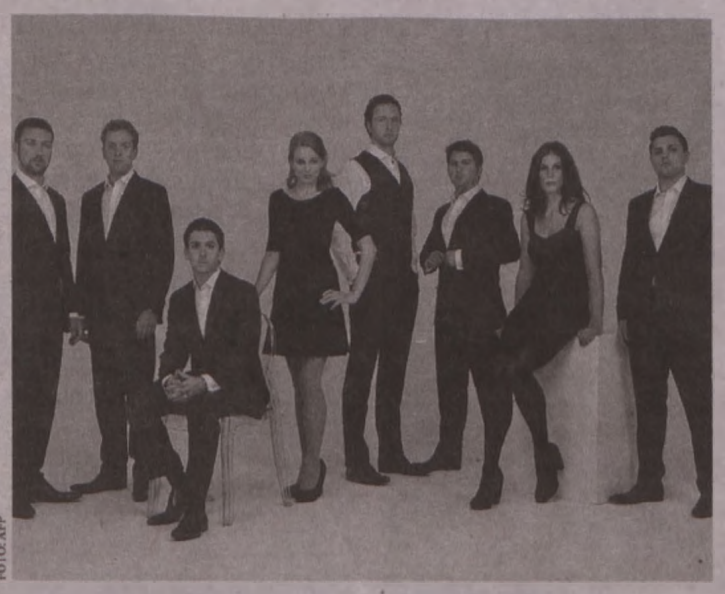

FOTÓ: AFP

Az együttesben mindenki szólistaképességekkel rendelkezik

Március 26-án a Szent István-bazilikában különleges, a többitől eltérő műsorral szerepelnek: kizárólag angol egyházzenei darabokkal. A Stuartok korát megidéző koncerten az érett reneszánsz legjelentősebb angol komponistái, Gibbons, Weelkes, Ramsey és Tomkins szakrális műveit hallhatjuk.

A Voces8 énekegyüttes Nagy-Britannia világhírű és sok évszázados vokális hagyományainak egyik legszínvonalasabb képviselője, melynek férfi tagjai a legendás Westminster Apátság kórusában kezdték énekesi pályájukat. A szólista kvalitásokkal rendelkező nyolc énekes a kórusirodalom öt évszázadából válogatta műsorát. ■

Fél évszázadát ünnepli az Illés zenekar

BEATÜNNEP címmel rendeznek koncertet december 28-án a Papp László Budapest Sportarénában az idén 50 éves Illés zenekar közreműködésével. Az est Szörényi Leventére, Bródy Jánosra és Szörényi Szabolcsra épül, de számos más előadó lép fel az Illés-jubileum tiszteletére. „Még játszóképesek vagyunk, el tudjuk döngetni azokat a nótákat, kellő segítséggel. Egy teljes, kétórás koncertet már nem vállalok" - mondta Szörényi Levente.

Az Aréna-koncerten Szörényi Örs fog dobolni, a hangzást az Óbudai Danubia Zenekar, egy hattagú rockszekció és vokál teszi teljessé, a karmester Kesselyák Gergely lesz. Novák Péter, a Beatünnep rendezője úgy fogalmazott, hogy a fellépők között lesznek tehetségkutatókból ismert énekesek, illetve a hazai progresszív könnyűzenei élet zenészei.

Az Illés-jubileum részeként június 20-án Tied a világ címmel Szente Vajk rendezésében húsz Illés-számból összeállított zenés darabot mutatnak be a Játékszínben. Emellett új epizódok készülnek az együttesről Vitézy László által készített dokumentumfilm-sorozathoz: a négy új epizód 2000-től 2014-ig mutatja be az Illés életében történt eseményeket Eckhardt Balázs rendezésében. ■

HÍRSÁV

Konferenciaturizmus: élen az orvosi tematika

„MAGYARORSZÁGON 2013-BAN összesen 2362 konferenciát rendeztek (ebből 1017 nemzetközi), amelyeken közel 451 ezer fő vett részt" – közölte a Magyar Kongresszusi Igazgatóság. Kétharmadukat Budapesten tartották. A nemzetközi konferenciák hossza 3,4 nap volt, résztvevőinek átlagos száma 234 fő. Összesen 16 alkalommal rendeztek hazánkban ezer fő feletti konferenciát. A legtöbb rendezvénynek orvosi volt a témája, amit a gazdasági követett. ■

Még mindig tart a nyomozás a csőd miatt

ÜZLETSZERŰEN ELKÖVETETT csalás bűntettének megalapozott gyanúja miatt még az elmúlt év nyarán indított nyomozást a rendőrség az Emerald Travel ellen. A tavaly augusztus 13-án bezárt szegedi utazási iroda mintegy 50 embertől fogadott el előleget, az ő pénzük bánja az iroda felelőtlen gazdálkodását. ■

Enyhébb volt a tél, többen keltek útra

JANUÁRBAN FOLYTATÓDOTT a tavaly elindult kedvező tendencia a turizmusban, de az enyhe tél is jót tett a növekedésnek – mondta a Magyar Turizmus Zrt. vezérigazgató-helyettese az MTI-nek. A KSH szerint a belföldivendég-éjszakák száma 16,0, a külföldieké 11,2 százalékkal nőtt az előző év azonos időszakához képest (összességében 13,5 százalékos a bővülés). A csehek közel 32 százalékkal több vendégéjszakát töltöttek el nálunk. Az Európából érkezők is több mint tizedével több időt töltöttek el nálunk, az orosz vendégéjszakák száma 34 százalékkal bővült. ■



FOTÓ: KALLUS GYÖRGY

Tetszik nekik a Gellért-hegy

A gleccseren még biztos a hó

TIROL Pitztal igazi sí- és gyerekparadicsom – Családias hangulat, helybe visz a sztráda

Már a februári tavasz felfalta az alacsonyabban fekvő síterepek kevéske havát. Aki mégsem szeretne lemondani kedves téli és télvégi sportjáról, legjobb, ha ezekben a márciusi napokban felkeres egy gleccsert. Ideális úti cél Tirol síparadicsoma, Pitztal. Még van idő útra kelni, kiélvezni a hegyvidéki, sok napfényt is ígérő téli napokat.

AS-összeállítás



FOTÓK: EUROPRESS/THINKSTOCK

Ausztria legmagasabban elterülő síparadicsoma. Megfelelő felkészítés után a gyerek is a szülőkkel tarthat, s jó, hogy itt is együtt lehet a család

Az Alpok hatalmas sziklái őrzik a jégkorszak emlékét. A hóhatár felett 30–50, néhol 150–250 méter vastag, 1–5 kilométer széles jégréteg úgy hűti alulról a sípályákat, mint az áram a műjeget. Európában 2200 méter a gleccserhatár, bár Norvégiában akad hegy, ahol már 720 méternél belépünk az örök jég birodalmába.

A GLECCSER Az olasz, svájci, német és osztrák Alpok 350 négyzetkilométer területet borító gleccserein szeptember közepétől május végéig biztosan találhatunk sportolásra alkalmas havat. Magyarországhoz viszonylag közel, nagyjából 700–800 kilométerre fekszik Pitz völgye, Ausztria legmagasabban elterülő gleccsersí-paradicsoma. A csaknem 4000 méteres hegyóriások közötti völgyeket az ősidők óta lakják. Ezt bizonyítja a Pitztallal párhuzamosan futó Ötztal völgyében 1991-ben előkerült 5300 éves tetem, az Ötzinek keresztelt vadász jégmúmiája.

HEGYIKECSKE A családias Pitztalba, a kisgyermekes sízők Mekkájába csalogat Pitzi, a bohókás hegyikecske-figura. A hegyvonulat lábánál kanyargó patak mentén apró, 5–50 házacskából álló települések lakói az idegenforgalomból élnek. A családi panziókban valódi szíves látás várja az egész Európából idesereglő turistákat. Mert Pitztal olcsóbb, mint a svájci, meghittebb, mint a francia, változatosabb, mint a német, és jobban kiépített, mint a hasonló skandináv síterepek. Pedig Pitztal infrastruktúráját csak 1982-ben kezdték fejleszteni, de talán ezért is különlegesen biztonságos modern felvonórendszere.

A PITZ-EXPRESSZ a felszín alatt, a hegy gyomrában száguld 1740 méterről a 2840 méter magasan elterülő glecscsertóhoz, ahonnan az ország legmagasabban működő, egyben leggyorsabb kabinos felvonója, a Pitz-Panoramabahn repít a Brunnenkogel 3440 méteres tetejére. Ma már a hegycsoport csúcsát, a 3774 méteres Wildspitzet is meghódíthatják a sítúrázók!

LÁTOGATÁS INNSBRUCKBA Egy borúsabb vagy pihenésre szánt napon érdemes ellátogatni a közeli Innsbruckba. Egészen különleges a klímája: egy hóhatárközeli mediterrán város. A pineák árnyékában már februárban nyílnak a virágok, virítanak a bokrok. Az osztrák kisvárosokra jellemző kedves sikátorokon, hangulatos boltocskákon, kávézókon túl csalogató az Alpok jellegzetes állatait, növényeit egybegyűjtő állatkert. A hegyikecske bronzszobra – amely a környék legjellegzetesebb állata – köszönti az innsbrucki hegyoldalba épített Alpesi Állatkert látogatóit. Sokan ellátogatnak az egészen exkluzív látnivalókkal dicsekedő Swarovski-kristálymúzeumba is.

HA VALAKI NYÁRON keveredik ide, akkor sem fog unatkozni. Különlegeségeket kínál a vadvízi evezés, a hegyi kerékpártúra, Imstnél a 3,5 kilométeres alpesi hullámvasút, gleccsersí...

Pitztalban a síelés ára:

Napijegy	felnőtt/gyerek	Ötnapos síbérlet	felnőtt/gyerek
márciusban	43/26 euró	márciusban	177/106 euró
áprilisban	39/23,50 euró	áprilisban	160/96 euró

A megközelítésről

INNSBRUCK *nemzetközi repülőtere csalogató lehetőség, gyors és közeli. Ám a terjedelmes sícsomagok miatt praktikusabb az autó, ráadásul Budapesttől a völgy bejáratáig autópálya vezet! A 725 km-es út mintegy hat és fél óra alatt tehető meg a remek autópályákon.*



Egészséges lesz, ha így edződik

Gardedám helyett oktató foglalkozik a gyerekkel

SOKAN INKÁBB *otthon hagyják a gyerekeket, amíg kicsik. Manapság nem divat a gardedám, aki felügyelne a legkisebbekre. Tehát a legjobb minél korábban megtanítani a kicsiket síelni, lehetőleg még itthon, akár „száraz" (műanyag felületű) síiskolába járatni. A legtöbb sípályán külön is foglalkoznak képzett oktatók, sok helyütt magyarok is a gyerekekkel. Így Pitztalban nemcsak a kicsik sítudását tökéletesítették.*

DE A DÉLUTÁNI, *esti játszóházban tartalmas programokkal is szórakoztatják a legkisebbeket hozzáértő animátorok.*

Fontos a felszerelés, van, amikor jobb a bérlet

EGY JÓ SÍFELSZERELÉS *komoly összeg, és ha valaki évente legfeljebb 1–2 hetet síel, érdemesebb kölcsönözni. Lehetőleg Magyarországon, mert itthon 13–18 ezer forint, Ausztriában viszont 140–250 euró az egy heti bérlés ára.*

FELTÉTLENÜL TESTMAGASSÁGUNKHOZ, *súlyunkhoz, felkészültségünkhöz, sítudásunkhoz pontosan illő eszközöket kell találni – ebben nem szabad kompromisszumot kötni! Nagy a balesetveszély, de egy sípcsontot dörzsölő cipő is tönkreteheti az egész pihenést. Ezért talán érdemes megreszkírozni egy saját cipőt a felnőtteknek – a gyerekeknek viszont nem érdemes, hanem évről évre nagyobbat kölcsönözni célszerű. Továbbá ugyancsak érdemes a kesztyűt, a síruhát, a lélegző poliészterből készült pólót, a pamutzoknit, az UV-védős szemüveget megvásárolni – és nem kölcsönözni. Bár ez a beruházás sem csekély, de hosszú távra szól, és a tél végi leárazásokon jó minőségű, kényelmes holmikra lelhetünk.*

HA A SÍFELSZERELÉS IS SAJÁT, *akkor az egy hét használat után a „cucc" szervizelése, élezése, vaxolása elengedhetetlen, a 6–10 ezer forintos költség komoly sérüléstől óvhat meg.*

Már várja látogatóit a megújult Pesti Vigadó

AZ IDEGENFORGALOMRA, a művészeti turizmusra is hatással lehet a Pesti Vigadó újranyitása. A hét minden napján, néha egyszerre 3–4 programmal is várja majd látogatóit, mondta el az épületet gazdája, a Magyar Művészeti Akadémia (MMA) elnöke, Fekete György. A Vigadó az üzemeltetés szempontjából két részre tagolódik, saját céljaira az MMA egy kisebb részt használ majd. A nagy előcsarnok melletti előtérben kap helyet a zsibongó, abból nyílik az akadémikusok műveinek könyvtára és adattára, utóbbiak kívülállók által is látogathatók. Ehhez csatlakozik a földszinten és az alagsorban kialakított, kétszintes Vigadó Galéria, és az akadémia rendelkezésére áll az épületben egy 130–140 fős kongresszusi terem, a protokollvendégek fogadására szolgáló elnöki tanácsterem, továbbá 8–10 iroda a ház üzemeltetését végző személyzet számára.

A Vigadó központi előcsarnoka, koncertterme és az ahhoz csatlakozó kiállítási terek, az 5. és 6. emeleten kialakított, 1200 négyzetméteres, új kiállítási szintek nem közvetlenül az akadémikusok műveinek bemutatását szolgálják csak, hanem – az üzemeltetési költségekhez is hozzájáruló – bérleti díjért külső művészeti programokat is befogadnak. ■

Testét, lelkét jól karban tartó élmények

GASTRO & SPA A vízi világ mellett gasztronómiai különlegességek is várják

Különleges vállalkozásba fogott a Ramada Resort-Aquaworld Budapest szálloda és élményfürdő akkor, amikor összehangolta az élménybirodalom gasztronómiai és wellnesskínálatát. A Gastro & Spa program résztvevői élvezetes módon fürdőzhetnek a kulináris és a wellness nyújtotta élményekben. Különleges és változatos fogásokkal találkozhatnak a büfémenüben, vagy a Gault & Millau étteremkalauz által is jegyzett Colorado étterem étlapján. Az ínycsiklandó fogások mellett házi készítésű sajtokat, macaronokat (speciális francia sütiket), szörpöket és lekvárokat is kóstolhatnak a szálloda Oriental Spa bárjában. Somlai Tamás, a Ramada Resort-Aquaworld Budapest vezetőséfje szerint jól élni tudni kell! Pezsgőfürdő, masszázs, egy pohár finom ital, ízletes harapnivaló és kényelmes pihenés mindenkire ráfér. Ha nem is tehetjük meg mindennap, de néha fontos, hogy időt szakítsunk erre is. Miért is? Amikor a spa, a fürdőzés összekapcsolódik a gasztronómiával, akkor mindkettő táplálja a testet és a lelket. A termálvíz, a kezelések, a szauna, a fitnesz használata előtt vagy után a vendég betérhet az Oriental Fit Barba a medencék szomszédságában, ahol frissítőkkel, egzotikus koktélokkal, gyümölcs- és zöldséglevekkel olthatják szomjukat.



FOTÓ: EUROPRESS/THINKSTOCK

Több mint csábító, ki kell próbálni

Megenni? Bekenni?

A KÜLÖNBÖZŐ *testkezelések is kapcsolódnak a gasztronómiai élményekhez. A friss gyümölcsök, zöldségek visszaköszönnek a pakolások, olajok és krémek összetételében. Mint ahogy az aromaterápiás kezelések is a növények [illegible] gyógyító hatásán alapul[illegible]*

A fürdőzés, a szauna, a masszázs a méregtelenítés alapját alkotják, a könnyű ételek-italok fogyasztásával pedig a vendég egészségesen táplálkozik, és észre sem veszi, hogy történetesen éppen fogyókúrázik. ■

BEKÜLDENDŐ REJTVÉNY

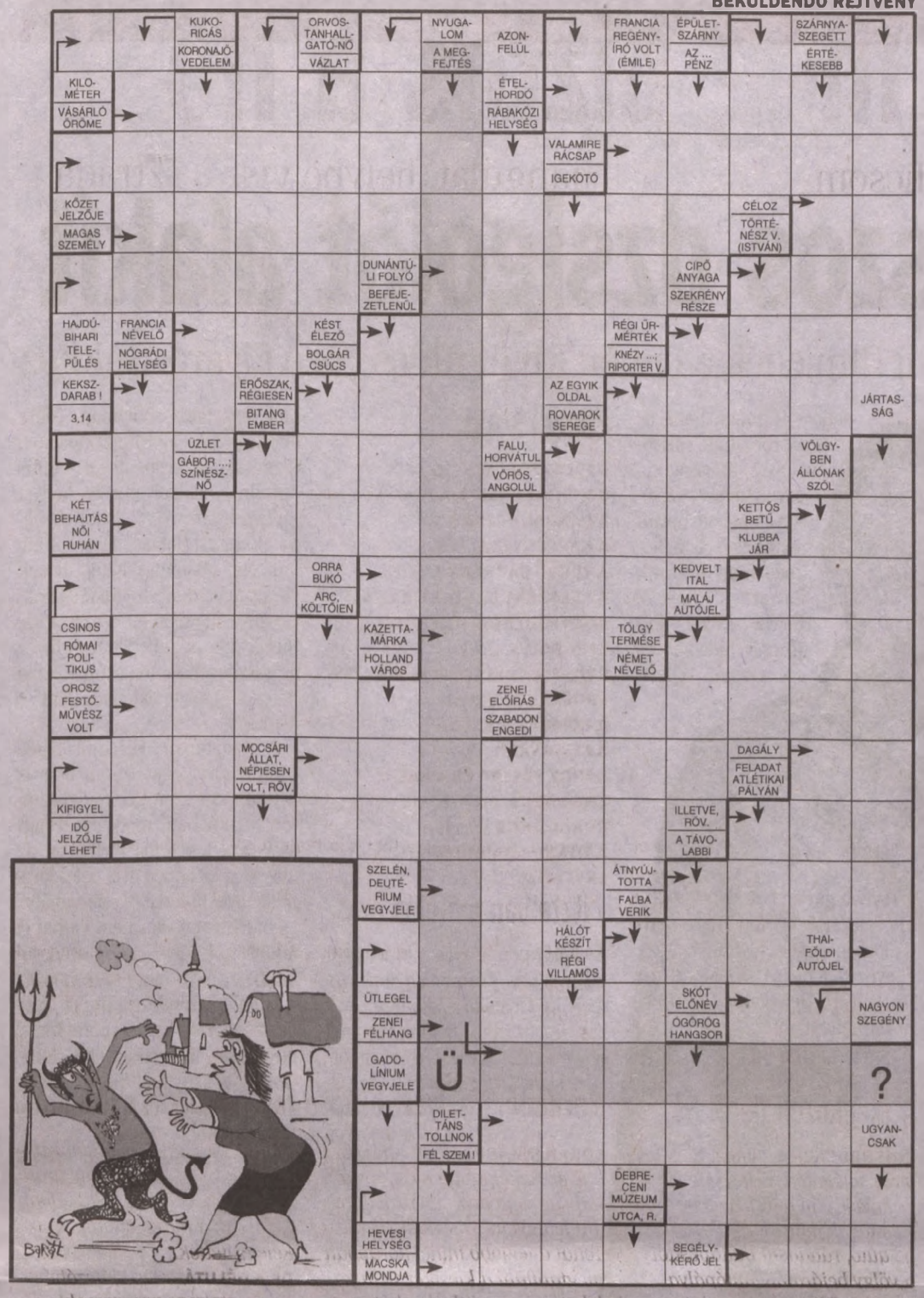



Jó hír

– Mama, van egy jó meg egy rossz hírem. Kezdem a jóval:...

KELL, KESE, KIAD, LINÓ, MAIN, MENT, NIKA, RARE, RÁRÓ, REMI, RENI, ROLÓ, SKAI, TORR, TRAM, ÜLEP.

ÖTBETŰSEK:
ELMOS, HÓEKE, JEGEL, NYÉRC, ÓNOZÓ, RABAT, RAKÁS.

HATBETŰSEK:
BONITO, CSATLÓ, EKKORI, ELERED, ELÉGGÉ, EPIZÓD, ÉLETÉV, KÓVERT, MONDÉN, REGÁLE.

HÉTBETŰSEK:
ABLAKOT, ARCKRÉM, BELEMAR, DAGANAT, RÁKAPAR.

NYOLCBETŰSEK:
CITROMSÓ, HAJTINCS, PUCOLNOD.

KILENCBETŰSEK:
ATLETIZÁL, ÖRÖKLETES.



KÉTBETŰSEK:
AD, AI, AR, CA, EZ, ME, MN, ÓK, ÓT, ÖL, RI, RL, SF, TE.

HÁROMBETŰSEK:
GEG, IZÉ, KEL, KÉP, KÖP, LER, NEM, NEO, NES, NRT, REN, SÁP, TAG, VAN, ZÁM.

NÉGYBETŰSEK:
AKAD, AKÓS, ALAP, ANYA, CSAÓ, EGÁL, EGÉR, ELÉR, ETET, ÉLET, FAKK, GEBE, HERE, IKRA, IMID, INGA, ~~ITEM~~, JETI, KATH, KÁPÉ, KÁVÉ,

Helyezze el a felsorolt szavakat, betűcsoportokat az ábrában! (Könnyítésül egy betűcsoportot előre beírtunk.) Három szónak nem jut hely, ezekből állíthatja össze a csattanót.

Mozaikrejtvény

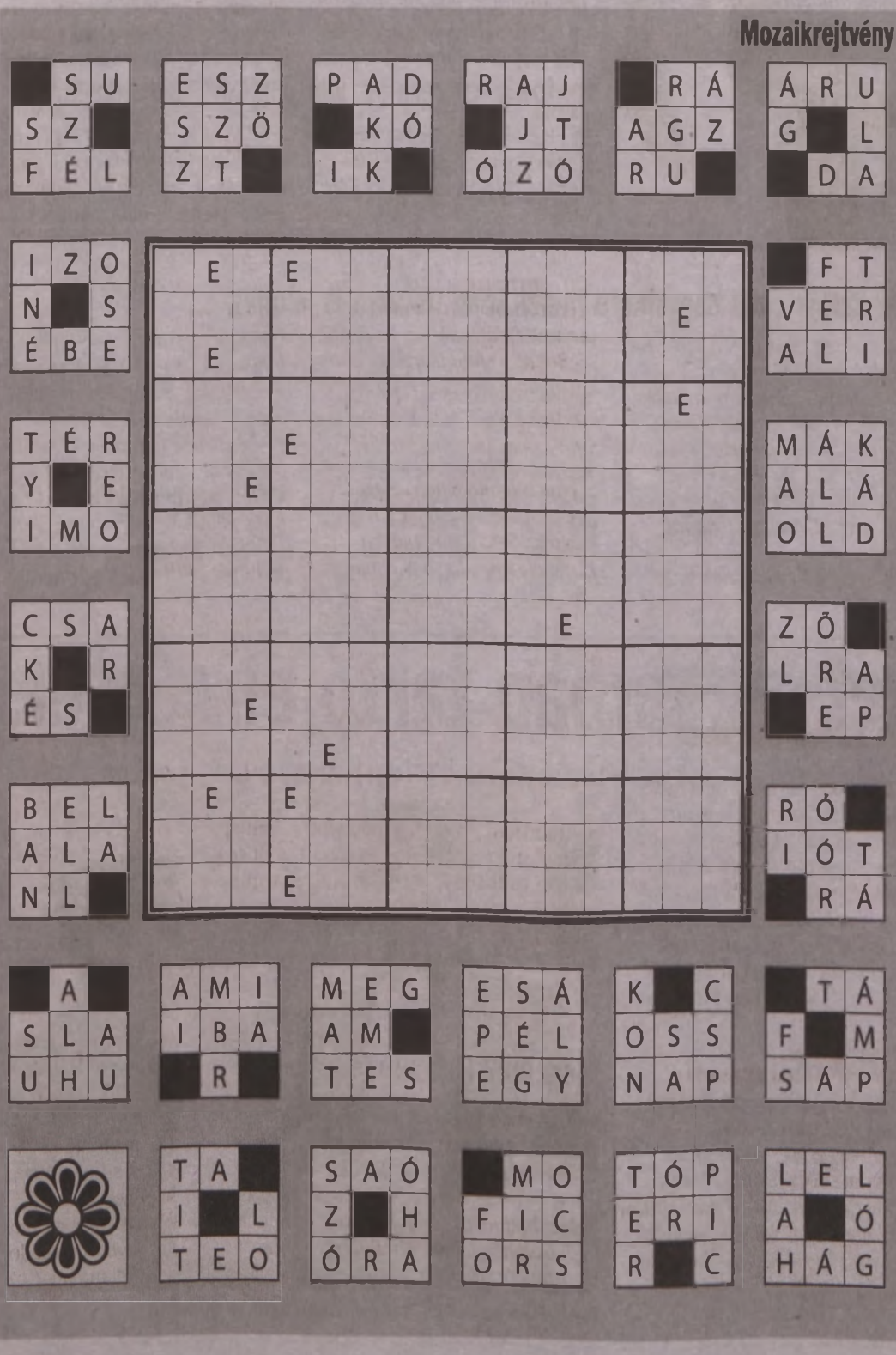

A nap vicce

Beteg a pszichológusnak:
- Doktor úr, letargiába estem.
Az orvos: - Uram, Ön depressziós. Abba kellene hagynia az ivást!
- Életemben nem ittam!
- Akkor tegye le a cigit!
- Még nem volt a számban!
- Akkor hagyjon fel a kábítószer-fogyasztással!
- Soha életemben nem nyúltam drogokhoz!
- Ne hajtsa annyira a nőket!
- Doktor úr, én még egy nővel sem voltam életemben!
- Ez esetben menjen haza, igyon egy konyakot, szívjon egy kis marihuánát, szedjen össze néhány nőcskét, és minden rendben lesz.

Szudoku

Töltse ki az üres négyzeteket számjegyekkel (1-től 9-ig) úgy, hogy egy-egy sorban, oszlopban és nagyobb (háromszor hármas) négyzetben ugyanaz a szám csak egyszer forduljon elő!

7	3					1	9	
			8		5		2	3
	2				1	4		8
8		6	9		2		7	
2				3				4
4			5		7	9	8	
1	6		2					
5			7				1	6
	8					5		

Előző számunk rejtvényének helyes megfejtése:

„Nézd, papa, ezt tanultuk ma a karateedzésen!"

Egyéves Ügyes előfizetést nyertek:

1) László Edené
5121 Jászjákóhalma

2) Balatincz Józsefné
7624 Pécs

3) Dr. Németh Nóra
1143 Budapest

Heti rejtvényünk megfejtését kedd éjfélig kérjük a következő címre feladni: Vasárnap Reggel 1122 Budapest, Városmajor utca 12–14.

A március 23-i számban megjelenő rejtvény helyes megfejtői egy féléves Geo előfizetést nyernek.

A személyes adatok kezeléséről az impresszum ad tájékoztatást.

IDŐJÁRÁS

MA ZÁPOROK, HÉTFŐTŐL LEHŰLÉS

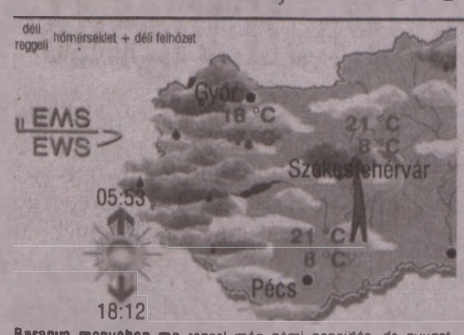

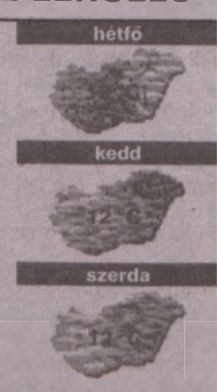

Baranya megyében ma reggel még némi napsütés, de nyugatról már felhősödés erős lesz. Sőt kiadós eső is esik. Éjszaka a csapadék átmenetileg legyengül. Továbbra is gyenge, déli szél fúj. Lehűlés itt még nem kezdődik. A várható, jellemző hőmérséklet megyei átlaga reggel +8, kora délután +21, hétfő reggel +7 fok körül alakul.

A legvalószínűbb folytatás:
hétfőn sok eső, lehűlés.
keddtől, vasárnapig továbbra is alacsony hőmérséklet, gyakori eső valószínű.

Orvosmeteorológia: délről hidegfronti hatás várható.

Közlekedés-meteorológia: a közeledő hidegfrontok élettani hatásai között fontos lehet a görcsös folyamatok erősödése, illetve a reflexfolyamatok lassulása. Ez fokozhatja a közúti balesetek kockázatát.

Az előrejelzés bizonytalansága: „KICSI"
Az előrejelzésért felelős: Aigner Szilárd. További folyamatos, helyfüggő előrejelzés: **www.sumat.hu**

Vízhőmérséklet	
Duna	10-11 °C
Tisza	8-10 °C
Balaton	10 °C
Velencei-tó	12 °C
Fertő	12 °C
Tisza-tó	10 °C
Tengerek	
Antalya	18 °C
Bibione	14 °C
Costa Brava	14 °C

MOZAIK

HOROSZKÓP

13. hét (március 24–30.)

Kos (III. 21–IV. 20.)
A spiritualitás most sokkal fontosabb önnek a szerelemben, mint a testiség, vagy a közös szórakozás. Mindenben mélyebb értelmet keres, így hát természetes, hogy a legszebb emberi érzésben is az önmagán túlmutatót, a mélyebb értelmet szeretné megtalálni.

Bika (IV. 21–V. 20.)
Olyan ajánlatot kaphat, ami nehéz választás elé állíthatja. Talán a jövőjéről kell döntenie. Ameddig tudja, halogassa a döntést, de ezen a héten valószínűleg választ várnak öntől. Ha kihagyja, megbánhatja! Egy nagy lépést már megtett, de ez nem jelenti azt, hogy az egész utat is bejárta.

Ikrek (V. 21–VI. 21.)
Párja kedvessége meghatja és bizakodásra készteti. Egyre jobban összecsiszolódnak, és egyre több közös érdeklődési területet fedeznek fel. Ugyanakkor a munkájával kapcsolatban elbizonytalanithatják, és most nem tudja, hányadán is áll. De ne aggódjon, előbb-utóbb minden kiderül.

Rák (VI. 22–VII. 22.)
A szerelemben hirtelen átszakadnak a gátak. Minden nagyon gyorsan történik, és ezért nehéz tartani a kontrollt. A legjobb, ha inkább elkerül minden civakodásra okot adó helyzetet. Próbálja meg nem elveszíteni a józanságát. Az igazságnál a szeretet fontosabb!

Oroszlán (VII. 23–VIII. 23.)
A kapcsolat házán átvonuló Vénusz garantálja az ön párkapcsolata kiegyensúlyozottságát is. A harmónia, a szeretet az úr a szívekben, amit a kisebb, alkalmi csatározások legfeljebb megfűszerezhetnek. Pénzügyekben viszont nem árt az óvatosság, és elkelhet most egy szakértő tanácsa.

Szűz (VIII. 24–IX. 23.)
Itt a tavasz, és ennek hatása önnél abban nyilvánul meg, hogy minden eddiginél nagyobb mértékben szüksége van a testiségre. Minden kaland, minden kihívás érdekli, és kifejezetten keresi az újdonságokat. De inkább forduljon a partnere felé, ha ő követni tudja önt ebben, akkor mindkettejüknek jó lesz.

Mérleg (IX. 24–X. 23.)
Ha úgy érzi, hogy alulfizetik a munkahelyén, a legjobb, ha pedzegetni kezdi a főnökének, hogy több pénzt szeretne. Ebből mindjárt kiderülhet az is, hogy mennyit ér az ön munkája a cégének. Persze, ha bizonytalannak érzi a helyzetét, akkor inkább időzítse mindezt későbbre.

Skorpió (X. 24–XI. 22.)
A hivatásában ne számítson eddigi pártfogói segítségére, barátait se nyaggassa ezzel. Ellenben, ha most tanulni kezd valamit, azzal egészen biztosan jól jár. Egy külföldi tanulmányút is hasznos lehetne. Varázslatos, titkos szerelem van kibontakozóban az életében. Csak észre kell vennie.

Nyilas (XI. 23–XII. 21.)
A párkapcsolati kérdésekben hallgasson a megérzéseire. Ha régóta van együtt a kedvesével, akkor már tudja nagyon jól, mikor lehet vele beszélni, és milyen hangnemben és témában, és mikor nem. A közös pénzügyek terén most önnél lehet az irányítás.

Bak (XII. 22–I. 20.)
Változtasson az otthonán, tegyen meg mindent, hogy olyanná varázsolja, amilyennek szeretné látni. Ne garasoskodjon: a jobb minőséget vegye meg mindenből! Mert régi tapasztalat, ha beéri az olcsóbbal, látni fogja, a végén tulajdonképpen többet kell fizetnie.

Vízöntő (I. 21–II. 19.)
Ideje volna valami új feladat után néznie. Egyrészt azért, mert a régit már unja, másrészt azért is, mert inogni érezheti a helyzetét. A pénzügyek terén is többre, nagyobbra vágyik. Hát akkor tegyen is érte! A jövő tervezgetésébe be kellene vonnia a párját is.

Halak (II. 20–III. 20.)
Egyszerre teszi ki magát próbatételeknek a szerelemben és a hivatásában. Ez bizony felőrölhet egy eleve is érzékenyebb Halak-jegyű embert. Próbáljon meg legalább ideiglenesen kompromisszumot, fegyverszünetet kötni a kedvesével, máshogy nem megy!

Békebeli bajuszos dzsigolót alakít

GRAND BUDAPEST HOTEL Ralph Fiennes új filmjének a címén kívül nincs köze fővárosunkhoz

„Szórakoztató, néha keserédes vígjáték, melyet roppant igényesen filmeztek. A kifinomult látványvilág és a visszafogott alakítások együtt sajátos bájt adnak a filmnek" – mesélte a mozikban e héttől vetített vígjátékról az angol színész, Ralph Fiennes. Fővárosunkhoz csak nevében van köze a filmnek, egy kitalált kelet-európai országban játszódik, és a 20-as években Bécsben alkotó Stefan Zweig novellái inspirálták.

VR-információ

„A jó film tele van ellentmondással, mint maga az élet" – állítja az angol színész, Ralph Fiennes. Veszedelmes karizmája lenyűgözte még Steven Spielberget is, aki első komolyabb filmszerepét bízta rá a Schindler listájában. A koncentrációs tábort vezető náci tiszt alakításával 15. lett az Amerikai Filmtudományi Intézet „minden idők legemlékezetesebb filmes gonoszai" listáján. Hátborzongató sorozatgyilkost alakított A vörös sárkányban és ő volt Voldemort a Harry Potter-filmekben, mégis kikéri magának, hogy beskatulyázzák. „Legszívesebben pisztolyt fognék arra, aki azt kérdezi tőlem, megint gonoszt játszom-e. A szereplő is ember, és szeretném, ha minél árnyaltabb személyisége lenne, lehet egyszerre jó és rossz is, mint mi mindnyájan" – magyarázta a brit Daily Telegraphnak.

Noha a színjátszást halálosan komolyan veszi, legutóbbi filmjében önfeledten komédiázik: a kultrendező Wes Anderson kérte fel sztároktól zsúfolt vígjátéka, A Grand Budapest Hotel főszerepére. A filmben Ralph Fiennes groteszk, színpadias figurát alakít: Gustave nem csupán a patinás szálloda főportása, hanem nyájas modorú dzsigoló is, aki a hotel idősebb hölgyvendégei (köztük a 80 évesnek maszkírozott Tilda Swinton) valamennyi kívánságát teljesíti. Miután egyik hálás vendége végrendeletében ráhagy egy értékes reneszánsz festményt, az elhunyt felbőszült fia (Adrien Brody) és tettestársa (Willem Dafoe) kelepcét állítanak neki, és megpróbálnak rákenni egy gyilkosságot.

Anderson szívesen dolgozik bevált színészeivel: a komédiában feltűnik Edward Norton, Harvey Keitel, Bill Murray, Jude Law és Owen Wilson is. „Úgy tudom, Wes már a forgatókönyvírás közben engem szemelt ki Gustave szerepére, ami nagyon hízelgő. Boldog vagyok, hogy immár én is a Wes Anderson Színészei exkluzív klub tagja lehetek" – mondta Fiennes a Vanity Fairnek. „A hosszas sminkelést szívből gyűlölöm, ezért is tetszett, hogy a férfi szereplőknek egytől egyig különböző, a karakterüket is meghatározó bajuszt kellett növeszteniük" – a Rolling Stone magazin kritikusa még „bónuszpontot" is adott a filmnek a bajusztablóért.

A szállodai milió nem ismeretlen számára, mivel ő is portásként dolgozott, mielőtt színésznek állt. „Volt a hotelben egy idősebb pincér, aki az ötórai teát szolgálta fel, roppant méltóságteljesen. És volt egy olasz főúr, pomádés, hátrafésült hajjal, aki mindig olyan kackiásan lépdelt, akár egy igazi showman. Tőlük lestem el az apró gesztusokat. Színészként rengeteget utazhattam is, és sok puccos helyen megszálltam. A szállodáktól néha klausztrofóbiás leszek, nálam épp ellentétes hatást érnek el azzal, minél hivalkodóbbak. Gustave ellenben úgy vezeti a hatalmas luxusszállodát, mintha ez erőfeszítésébe sem kerülne. Ezt a könnyed eleganciát értékelem" – árulta el a színész.

A mozikban láthatjuk még Charles Dickens szerepében is A titokzatos szerető című kosztümös drámában, mely egy tiltott szerelem megkapó története: az idősödő, ünnepelt író beleszeret nála jóval fiatalabb rajongójába, és bár hivatalosan nem válhat el feleségétől, mégis kész elhagyni családját élete nagy szerelméért. Az általa is rendezett filmet „rendezői karrierje csúcspontjának" nevezte az amerikai The Hollywood Reporter hetilap, és „briliáns színészi játékát" méltatta a Variety filmes szaklap.

Sam Mendez rendező számít rá a jövőre bemutatandó, októbertől forgatott következő Bond-filmben, Daniel Craig oldalán. Már a Skyfallban ő alakította az MI6 új igazgatóját, aki a Judi Dench által megformált „M" halála után veszi át az ügynökség irányítását, és azon nyomban konfliktusba kerül a 007-essel. Korábban őt is megnézték James Bond szerepére, melyet akkor végül Pierce Brosnan kapott meg. „Jobban örülök, hogy most M-et alakíthatom, Daniel pedig zseniális, kitűnő Bond. Szerintem én csapnivaló Bond lettem volna, bár ezt szerencsére már sosem tudjuk meg."


FOTÓ: AFP

Filmjei közül:

ÜVÖLTŐ SZELEK *(1992)*
SCHINDLER LISTÁJA *(1993)*
AZ ANGOL BETEG *(1996)*
A NAPFÉNY ÍZE *(1999)*
A VÖRÖS SÁRKÁNY *(2002)*
AZ ELSZÁNT DIPLOMATA *(2005)*
HARRY POTTER ÉS A TŰZ SERLEGE *(2005)*
ELRABOLVA *(2006)*
HARRY POTTER ÉS A FŐNIX RENDJE *(2007)*
ERŐSZAKIK *(2008)*
A BOMBÁK FÖLDJÉN *(2008)*
A FELOLVASÓ *(2008)*
HARRY POTTER ÉS A HALÁL EREKLYÉI 1–2. *(2010–11)*
CORIOLANUS *(2011)*
A TITÁNOK HARAGJA *(2012)*
SKYFALL *(2012)*

Az angol beteg és a Schindler listája című nagysikerű filmek után Oscarra is jelölték

• Ralph Nathaniel Twisleton-Wykeham-Fiennes 1962-ben született az angliai Ipswitchben. Nyolcadik fokú unokatestvére Károly walesi hercegnek. Apja fotós, anyja regényíró, öt fiatalabb testvére közül Joseph Fiennes (Szerelmes Shakespeare) ismert színész, Martha Fiennes neves rendező (Anyegin).

• 23 évesen végezte el a Királyi Színiakadémiát, ezután a Royal Shakespeare Company tagja lett.

• A Harry Potter filmekben ő alakította Voldemortot, a gonosz mágus fiatalkori énjét, Tom Denemet pedig unokaöccse, Hero Fiennes-Tiffin játszotta.

• Kétszer jelölték Oscarra: Az angol beteg főszerepéért (1997) és a Schindler listája mellékszereplőjeként (1994).

• A Brit Királyi Színiakadémián találkozott Alex Kingston színésznővel, aki a Vészhelyzet Elizabeth Corday doktornőjeként vált ismertté. Tíz évvel később, 2003-ban összeházasodtak, de négy év múlva elváltak, amiben szerepet játszott, hogy Fiennes 1995-től viszonyt folytatott kolléganőjével, a Hamletben az anyját, Gertrudist alakító (17 évvel idősebb) Francesca Annissal (Dűne, Rochester grófja – Pokoli kéj), akivel 11 évig tartott kapcsolata. Öt éve az amerikai költő- és énekesnő (a 16 évvel idősebb) Patti Smith partnere.

FILMSAROK

Isten hozta a Grand Budapest Hotelben, Wes Anderson színes világában

VOLT *egyszer, hol nem volt, a hegyek között egy szálloda: a Grand Budapest Hotel. Zubrowka ékköve mára sokat veszített bájából, ám titkait nem veszítette el. Így indul Wes Anderson legújabb filmje, és nagyjából így is folytatódik: őrült meseként a legendás concierge-ről, Gustave úrról, aki egy idős hölgyvendégtől értékes festményt örököl, ám amíg ezt magáénak tudhatja, kalandos utat kell bejárnia a börtöntől a hegyekig.*

NEM, *a történetnek csak annyi köze van Budapesthez, hogy egy képzelt közép-európai országban játszódik. Az amerikai rendező azonban a történelmi díszleteket még egy kis mázzal lefestette és gondosan ügyelt arra: nézői a moziból kijövet ne kis régiónk történelmi nyomorúságán elmélkedjenek, hanem kedélyesen mosolyogva idézzék fel szürreális díszleteit, na meg furcsa alakjait.*

AZOKBÓL *pedig igazán nincs hiány: ahogy Wes Anderson többi filmjében, itt is felbukkan Hollywood színe-java. Van, akinek csak egy-két mondat jutott – ilyen a rendező kedvence, Bill Murray vagy a matrónát alakító Tilda Swinton –, van, akinek több (például Jude Law, F. Murray Abraham, Jeff Goldblum, Harvey Keitel). A Gustave urat alakító Ralph Fiennes pedig brillírozik a szándékosan karikaturisztikusan írt szerepében.*

A GRAND *Budapest Hotel ezektől a figuráktól lesz annyira briliáns, és ha valaki mégis azért téved be a moziba, mert a magyar főváros nevét látta a címben, hát annyi baj legyen. Ha ez az út vezet Wes Andersonhoz, vezessen csak mindenkit!*

■ *Gyükeri Mercédesz*

A GRAND BUDAPEST HOTEL
Színes, feliratos amerikai vígjáték (100 perc, 2014)
RENDEZTE: *Wes Anderson*
FŐSZEREPLŐK: *Ralph Fiennes, Tony Revoloni, Jude Law, F. Murray Abraham, Saoirse Ronan, Edward Norton, Tilda Swinton, Adrien Brody, Jeff Goldblum, Mathieu Amalric stb.*


FOTÓ: AFP

Ralph Fiennes és Tony Revoloni a film egyik jelenetében

2014. március 24., hétfő • XXV. évfolyam, 69. szám. Ára: 160 Ft. Előfizetve: 112 Ft

Csorba Győző Könyvtár
Helyismereti Gyűjtemény
Folyóirattár Pécs

Új Dunántúli Napló

KÖZÉLETI NAPILAP

WWW.BAMA.HU WWW.DUNANTULINAPLO.h



KERESSE A BAMA.HU OLDALON! KÉPGALÉRIÁK HÉTVÉGI BULIKRÓL, ESEMÉNYEKRŐL ▶ WWW.BAMA.HU

A PEAC-PÉCS MEGNYERTE A NŐI KOSÁRLABDA-MAGYAR KUPÁT

▶ 15. OLDAL

A MACSKÁK SOKKAL KÜLÖNÖSEBBEK, MINT GONDOLNÁNK

▶ 9. OLDAL

EGY PERCBEN

Pásztory Dóra boldog anyuka

PÉCS–BUDAPEST Pásztory Dóra, az egykori pécsi paraúszó jelenleg a fővárosban él családjával. Immár jó ideje nem az edzések miatt kel fel hajnalonként – ám ő ezt egyáltalán nem bánja. ▶ 5. OLDAL

IDŐJÁRÁS

Ma sok felhőre és jelentősebb lehűlésre kell számítani Baranya megyében. Többfelé várhatók záporok.

▶ 14. OLDAL

Valóra válnak?

Michio Kaku amerikai elméleti fizikus felvázolta, milyen technikai csodák megvalósulása várható.

▶ 9. OLDAL

Nem tudták megtartani az előnyt

KOZÁRMISLENY Nem tud nyerni ebben az esztendőben a Kozármisleny a labdarúgó-NB II.-ben, az idei negyedik meccsén sem győzött. Pedig Gyirmóton is sokáig állt neki a zászló, közel negyven percig vezetett. ▶ 16. OLDAL

ÜGYELET

OLVASÓSZOLGÁLAT 8–10 óráig – a vonal végén Wald Kata	80/200-088
TERJESZTÉS 8–16 óráig – kézbesítéssel kapcsolatos problémák esetén	40/510-510
HIRDETÉS 8–16 óráig – ha hirdetni kíván lapunkban, ezt a számot hívja	72/505-079

E-mail: bama@bama.hu

PILLANATFELVÉTEL

Ön elmegy szavazni április 6-án?

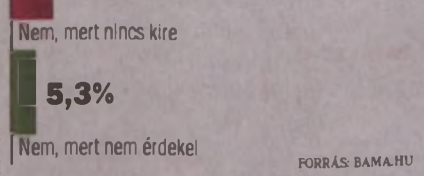

FORRÁS: BAMA.HU

PÉLDÁUL

Azt hittem rosszul hallok az egyik pécs-kertvárosi áruházban, amikor a pénztárnál az előttem álló fizetett, mert így nyitott: – Euróból tud visszaadni?
És a hölgy nem tétovázott, 307 forinttal számolta be az eurót, így mindenki jól járt. Mint kiderült, a külföldön dolgozók mind többen utalják haza fizetésük egy részét euróban itthon maradt családtagjaiknak, s mivel csupán két-három bolt készült fel az eurós árusításra, így ezen üzletek forgalma most gyarapodik. Szóval a jelek szerint ha központilag nem sikerül is az euróalapú magyar gazdaságot létrehozni, alulról építkezve csak beindul a folyamat. M. B. E.

Elindult a motorosszezon

RAJZÁS A mecseki utak továbbra is a legnépszerűbbek között



FOTÓ: LÖFFLER PÉTER

BARANYA A tavasz a motorosokat is kicsalogatta az utakra, a legtöbben továbbra is a mecseki utakon hódolnak a szenvedélyüknek. A rendőrség országszerte fokozott ellenőrzést tart ezekben a hetekben ▶ 2. OLDAL

Főként a fiatalokra és jó ötletekre építene

PÉCS Nem hisszük, hogy bárki is csodálkoznék azon, ha egy tanár azt mondja, hogy a fiatalokra, illetve az új, izgalmas, pezsgő szellemi műhelyekre, újításra képes helyi cégekre építené Pécs jövőjét. Nagy Erzsébetet, a Pedagógusok Demokratikus Szakszervezete pécsi ügyvivőjét kérdeztük a megyeszékhely jövőjével foglalkozó sorozatunkban. Nagy Erzsébet azt mondja, látta az elmúlt években az elszegényedést. Ma már városi programokat is nehéz gyerekeknek szervezni, mert sok család számára még a buszjegyek megvásárlása is komoly anyagi teher. ▶ 3. OLDAL

Szankciók: kibővült a Krím miatti feketelista

KIJEV Ukrajna pénteken aláírta az Európai Unióhoz való politikai csatlakozási megállapodását, a szabadkereskedelmi szerződésre az elnökválasztás után kerül sor. A Krími Köztársaság és Szevasztopol Oroszországhoz csatolásáról szóló orosz–krími megállapodást pénteken ratifikálta az orosz Szövetségi Tanács. A Krím elcsatolásának utat nyitó, március 16-ai krími népszavazást Ukrajna, az Európai Unió, az USA és az ENSZ jogtalannak tartja, a korábbi állapot visszaállítása érdekében pedig nyomást kíván gyakorolni Oroszországra. ▶ 8. OLDAL





FOTÓ: LÖFFLER PÉTER

Tóparti családi program a Balokány ligetben. Szombaton újjáéledt Pécsett a Balokány liget a víz világnapja alkalmából szervezett rendezvényen. A sokszínű eseményen volt családi csónakázás a tavon, haltelepítés és ivókútavatás is Képgaléria: BAMA.hu

HIRDETÉS

30. PÉCSEXPO
2014 JÚNIUS 5-6-7-8
Sport-Szabadidő
KIÁLLÍTÁS és VÁSÁR
10% 5% 20% 15% 25% ?%
jelentkezés:
www.pecsexpo.hu
e-mail: info@pecsexpo.hu

Választás előtt: bőségkosár jelöltekből

BARANYA Mához két hétre már túl leszünk az országgyűlési választásokon, addig azonban még sok minden történik a baranyai választókerületekben. A két pécsi körzet szombati számunkban megjelent részletes elemzése után ma a mohácsi és a szigetvári választókerületekkel foglalkozunk. Utóbbiban indul országos viszonylatban is a legtöbb jelölt. A szigetvári kerületben azonban nemcsak egymással, hanem a siklósi választókerület „beolvasztása" miatt az új, idegen tereppel is küzdeniük kell a jelölteknek. A dömping ellenére érdemi esélye mégis csak a nagy pártok aspiránsainak van, csakúgy, mint Mohácson, bár ott sokak szerint már előre lefutott a meccs – a jobboldal egyik baranyai fellegvárában kristálygömb nélkül is sokan fogadnának a Fidesz-KDNP jelöltjének újabb győzelmére. ▶ 4. OLDAL

A végén megítélt büntető miatt kapott ki a Pécs

PÉCS Hajszál híján pontot rabolt a PMFC-MATIAS a bajnokesélyes Debrecen otthonából: a piros-feketék jól játszottak, ami nagyon nem ízlett a hazaiaknak, ám a hosszabbításban kapott büntetővel végül a DVSC kerekedett felül, s nyert 1-0-ra. A pécsieknek ezzel megszakadt kilenc bajnoki óta tartó veretlenségi sorozatuk. Persze bízunk benne, hogy nem marad el a jó folytatás. A következő hétvégén például jó esély adódik a győzelemre, hiszen a Kecskemét látogat Pécsre – nem egy verhetetlen ellenfél, de ne feledjük, nem tűnt annak a Pápa és a Puskás Akadémia sem. Ráadásul addig még egy nagy feladat vár a PMFC-re: most szerdán az Újpest ellen Magyar Kupa-visszavágó lesz. ▶ 16. OLDAL

JEGYZET



MÉSZÁROS B. ENDRE

A politika halála

WELSZ TAMÁS természetes halált halt a rendőrautóban, állítja a Simon-ügy koronatanújáról a hivatalos vizsgálat. Itt azonban már semmi sem természetes, be is indult az összeesküvés-elmélet minden vonalon.

HA BEBIZONYOSODIK, hogy nem önmérgezés történt, akkor kormánykörökben kell a megbízót keresni, súgta meg bizalmasan egyik ismerősöm. A másik viszont arra esküszik, hogy az MSZP-s vezetők közül ért valakinek igen messzire a keze. Elsíbolt százmilliók, lefoglalt hamis útlevelek, rejtélyes haláleset, simán összeáll belőle egy jobb amerikai thriller, személyes érdekekért ügyeskedő szenátorokkal.

AZT GONDOLOM, felnőttünk a tengerentúlhoz is a politikában. Versenyzőink profik lettek, a közönség viszont belefásult a demokráciáért folytatott szélmalomharcba. Mert hol van már az a tüzes szemű hit, hogy magunk dönthetünk a saját sorsunkról? Két évtizedig még vitt minket előre a tehetetlenségi erő, miszerint életünk nehezebbre fordulásáért jobbra vagy balra tekintgetve bűnbakokat kereshettünk a politikusok élmezőnyében, ám napjainkban egyre ködösebb minden. Hiszen például ehhez képest a Zuschlag-ügy is mennyire kispályás!

AZT GONDOLOM, az emberek többségét már nem is igazán érdekli, hogy van-e és ki a hunyó a Welsz-ügyben. Kicsit olyan lett számunkra a politika, mint a lovaspóló vagy a golf: úri sport a kiváltságosoknak, ahol az eredmények másodlagosak. Csak az biztos, hogy a játékosok eszméletlen sokat keresnek, mi meg ki- és beszavazunk közéjük egy-egy új tehetséget, aki bármennyire gyengén muzsikál is a pályán, pár év múlva biztos, hogy korábbi életénél többször gazdagabban fog visszavonulni.

Előveszik a motorosokat

SZEZON Egyre több a kétkerekű az utakon – A Mecsek kedvelt terep



FOTÓ: LŐFFLER PÉTER

Az „A1"-es vezetői engedély megszerzése 2012 óta egyszerűbbé vált a „B" kategóriás jogosítvánnyal rendelkezők számára

BARANYA-TOLNA Országszerte kiemelt figyelmet fordítanak a rendőrök a motorosok ellenőrzésére. Beindult a szezon, egyre több a motoros az utakon, a Dél-Dunántúlon továbbra is a Mecsek az egyik legkedveltebb célpont.

M. B.

Tíz év alatt megduplázódott a motorok száma Magyarországon, már több mint 150 ezer fut az utakon – közülük jó néhánnyal találkozhatunk ezekben a napokban, a tulajdonosok közül aki csak tehette, már legalább egy próbakörre kivitte a gépét.

– Úgy vagyunk, mint a pecások a téllel, alig várjuk, hogy vége legyen, és ismét szerelést húzhassunk – mondta egy motoros szombaton az egyik pécsváradi benzinkútnál, miközben a 6-os főúton egy legalább tíz sportmotorból álló raj húzott el. – A Mecsekbe mennek. Az az igazi, hegyek-völgyek, hétvégente jönnek is mindenhonnan a kollégák – mondta búcsúzóul.

Érdekes módon viszont már nem a korábbi súlyos balesetekről elhíresült, Pécs és Mánfa közötti útszakasz a legnépszerűbb célpont, hanem a Pécs-Orfű, az Orfű-Magyarhertelend, a Szigetvár-Szentlászló vonal, valamint a 6-os főút Baranyán átvezető szakasza.

Gyakorló autósok szerint a motorosok talán valamelyest „szelídültek" az elmúlt az évek alatt: szerencsére ritkábban fordul elő, hogy a megengedett legnagyobb sebesség többszörösével húznak el mellettük a gépek, s a szerpentineken is jobbára a saját sávjukban maradnak. Kivételek persze mindig vannak, mint ahogy sajnos balesetek is, Baranyában például néhány napon belül három motoros is megsérült, amikor autóval ütközött.

Országszerte egyharmadával emelkedett néhány év alatt a motorosok által okozott karambolok száma, a baleseti okok között pedig továbbra is élen áll a gyorshajtás. Erre, valamint a szezonkezdetre tekintettel a rendőrség kiemelt figyelmet fordít ezekben a hetekben a motorosok ellenőrzésére.

Emelték a korhatárt

EGYSZERŰBBÉ VÁLT *2012 óta a „B" kategóriás jogosítvánnyal rendelkezők számára az „A1"-es (a 125 cm³ hengerűrtartalmat és a 11 kW-os teljesítményt meg nem haladó motorra szóló) vezetői engedély megszerzése. Az elméleti tanfolyam kötelező óraszáma három órára, a gyakorlati oktatásé két órára csökkent, tavalytól viszont 18 évre emelték a korhatárt. A korlátlan teljesítményű gépek vezetésére szóló jogosítványt 21 helyett csak 24 évesen lehet megszerezni.*

Száguldozás kamerákkal a fedélzeten

A SEBESSÉGHATÁROKAT *feszegető motorosok és autósok körében továbbra is divat, hogy mutatványaikat a járművekre rögzített kamerával megörökítik.*

A HÍRHEDTTÉ *vált ilyen felvételek egyikét 2010-ben rögzítette két motoros, akik két megyén át tartó száguldásukat vették fel a Szekszárd–Pécs–Mohács útvonalon. Volt olyan rész, ahol közel 200-zal repesztettek, több balesetveszélyes helyzetet előidézve. A felvételen látható volt, ahogy egyikük több autót előz a záróvonalat átlépve. Egy alkalommal egy szemből jövő mentőautó elől az utolsó pillanatban tudott csak lehúzódni a vezető. A felvételt készítő motoros óráján látható volt, hogy 180 km/h-s sebességgel száguldott, amikor a társa még gyorsabban húzott el mellette. Ugyancsak videón örökítette meg a balesetet okozó motoros a Mecsekben történt tragédiát 2007-ben, amikor egy szemből jövő társával ütközött.*

Utat nyitottak

NÉHÁNY ÉVE *a motorosok már legálisan tehetik, amit azt megelőzően szabálytalanul tettek: a piros lámpáknál várakozó autósokat kikerülhetik, és a sor elejére állhatnak. A gyakorlatban szintén a kétkerekűek előrejutását segíti az a tavaly óta élő KRESZ-módosítás, amely értelmében autóúton, autópályán torlódás esetén a belső sávban haladó autósoknak balra, a külsőben jobbra kell lehúzódni, mivel így középen szabad út nyílik a motorosok számára is.*

HÍREK

Pécs TEHETSÉGES GYERMEKEK népesítik be a Szivárvány Gyermekházat kedden és szerdán a Dr. Veress Endre utca 6. szám alatt. A Pécsi Kulturális Központban a Megyervárosi Általános Iskola és Gimnázium Árpád Fejedelem Gimnázium és Általános Iskolája szervezésében zajlanak tehetségnapok. *(c)*

Mohács ÁPRILIS KÖZEPÉIG vetethetik magukat nyilvántartásba a városban és környékén tevékenykedő méhészek az erre szolgáló formanyomtatványon a városházán. A bejelentésre azért van szükség, mert a vegyszeres szúnyogritkítások előtt néhány nappal a polgármesteri hivatalnak írásban értesítenie kell a méhészeket. *(mb)*

Pécs A 14. PÉCSI Országos Színházi Találkozó közönségzsűrijébe a színház világnapján lehet jelentkezni. A zsűri három főből áll, s tagja az lehet, aki baranyai, és jegyet vált a Pécsi Nemzeti Színház március 29-én 19.00 órakor kezdődő, A kőszívű ember fiai című előadására. *(c)*

Siklós SZERDÁN ADJÁK át a járási kormányablakot, ahol csaknem háromszáz, az állam- és közigazgatással összefüggő ügytípus intézésére van mód, ez a szám 2015 végére kétezer-ötszázra emelkedik. A kormányablakot dr. Rétvári Bence, a Közigazgatási és Igazságügyi Minisztérium államtitkára és dr. Hargitai János kormánymegbízott adja át. *(mb)*

Pécs KÖLES FERENC színművész, a PTE öregdiákja mesél Mary Poppinsról a Meseszép programsorozat e heti eseményén csütörtökön 15.45 órakor a Koch Valéria Iskolaközpontban. A könyvadománygyűjtő jótékonysági kampányon a PTE Táncegyüttese is fellép. *(c)*

Almamellék AZ ŐSSZEL kitett 10 madárodú mellé újabb 15 darabot helyeztek ki a Mecsekerdő Zrt. munkatársai a Sasréti tanösvényen. Az akcióval megelőznék, hogy ha kidől egy-egy famatuzsálem a 200 éves ősbükkös területén, az több madárfészek pusztulását okozza. *(k)*



FOTÓ: LŐFFLER PÉTER

Séta a nárciszok között. A Pécs-Baranyai Hospice Alapítvány szombaton tartotta hagyományos tavaszi programját, amelyet 2007 óta szervez meg az emberi méltóság tiszteletére. A nárcisz a rákbetegek és az őket ápoló szervezetek szimbóluma, így a hétvégi sétán róluk emlékeztek meg a szervezők a pécsi északi várfalsétánynál megtartott megemlékezésen

Saját erőből is fejleszt Komló

KÖLTSÉGVETÉS A közvilágítás rekonstrukciója is folytatódik

KOMLÓ Március elején rekordrövidségű vita után fogadta el a város idei költségvetését Komló önkormányzata. A büdzsé 3,8 milliárd forintos bevételi és kiadási főösszeggel számol, vagyis működési célú hitelfelvételre nem lesz szükség. A napi működés finanszírozásának stabilitása lehetővé teszi, hogy ennek az összegnek nagyjából a hatodát, mintegy 600 millió forintot a város idén különféle fejlesztésekre tudja fordítani. A tényleges beruházási keret azonban ennél lényegesen nagyobb. A költségvetésbe ugyanis idén csak azok az összegek kerültek be, amelyeket valóban az önkormányzatnak kell kifizetnie: a különféle európai uniós pályázatok önrészei és a saját erőből megvalósított fejlesztések költségei. Így ehhez a hatszázmillióhoz jönnek még

- **A városi adósságállomány elapadásának köszönhetően a 2014-es költségvetésben jelentős, korábban hiteltörlesztésre fordított összeg szabadult fel**

az Új Széchenyi Terv operatív programjaiból elnyert pénzek, amelyek ennek a többszörösére is rúghatnak: jelenleg is közel 2,3 milliárd forintnyi pályázat van elbírálás alatt.

Polics József polgármester a pályázatok mellett azonban annak a fontosságát hangsúlyozta, hogy az idén Komló képes lesz külső támogatás nélkül, önerőből is fejleszteni: több városi intézmény felújítására és a közvilágítás újabb szakaszainak rekonstrukciójára is sor kerül. Emellett az önkormányzat képes olyan, nem kötelező feladatok finanszírozására is, mint a sportközpont veszteségeinek kompenzálása. Ez azért is fontos, mert különben például a helyi közszolgáltatók a lakosságra lennének kénytelenek ráterhelni ezt terhet – világított rá a városvezető. ■

Hisz a fiatalokban és az oktatásban

PEDAGÓGUS Nagy Erzsébet szerint Pécsett az újítás lehet a jövő záloga

PÉCS A fiatalokra, és pezsgő szellemi műhelyekre, újításra képes helyi cégekre építené Pécs jövőjét Nagy Erzsébet, a Pedagógusok Demokratikus Szakszervezete (PDSZ) pécsi ügyvivője.

Babos Attila

– Pécsi ügyvivője a PDSZ-nek. Posztjában is ott a város neve, ahol él és tanít. Miképp kötődik Pécshez?

– Pécsett születtem, már nagyszüleim is itt laktak, mégsem tartom magam „tükének" és lokálpatriótának sem, csak olyasvalakinek, akinek fontos az élhető közvetlen és tágabb környezet, amelyért felelősséget érez.

– Innen eredeztethető a zöld mozgalmakkal való kapcsolata?

– Természetes volt, hogy bekapcsolódjak a Civilek a Mecsekért Mozgalomba, újabban a NeMecsek Mozgalomba. Visszatérve az első kérdéshez, felnőtt életem Kertvároshoz és a Rózsadombhoz kötődik. Ennek egyszerű oka az, hogy annak idején itt tudtunk lakást venni. Kertváros, illetve a néhai málomi szőlődomb, amely a '80-as évek közepére amolyan Kertváros-felső lett, számomra először sivár, kiábrándító lakótelep volt. Amikor megnőttek a fák, kissé belakottabb lett a tér, már nemcsak a hátrányok, hanem a peremkerületi lét előnyei is előtérbe kerültek: a tisztább levegő, a csend, hogy fél óra alatt el tudunk sétálni a Malomvölgyi-tóhoz, a kilátás a Mecsekre.

– Szóval nem csak Pécs, Kertváros is meghatározó életében?

– A munkahelyem is ide köt, 1987 óta. Az ANK, ahol tanítok, mikor odakerültem, egy izgalmas szellemi műhely, a lakótelep kulturális központja volt, olyan civil kezdeményezések otthona, mint a lakótelepi népfőiskola, az alternatív pedagógiai irányzatokat bemutató műhelyprogramok. A kísérleti jelleg megszűnésével először eltűnt a népfőiskola, majd az intézményhez kapcsolódó többi civil kezdeményezés is leválni kényszerült.

– Tanár és szakszervezeti vezető. E téren változott valami?

– Már 24 éve dolgozom a PDSZ pécsi jogsegélyszolgálatában. Annyi kiábrándult, megfélemlített, túlterhelt, magát kiszolgáltatottnak érző kollégával még nem találkoztam, mint az elmúlt évben. De ez nemcsak pécsi probléma.

– Melyek a pécsi problémák?



FOTÓ: LŐFFLER PÉTER

„Az ANK, mikor odakerültem, egy izgalmas szellemi műhely volt"

Egy biológia és német szakos tanár valósága és álma

NAGY ERZSÉBET elképzelt városában újra kinyitna a Nádor kávéház, és a Zsolnay örökséget értékén kezelnék. Nagy kár szerinte, hogy az EKF terveit nagyrészt sutba dobták, s úgy véli, Zsolnay nevét is csak pajzsként használják, ahelyett, hogy a valódi örökségével törődnének. Az oktatásra helyezné a hangsúlyt. Ehhez képest például az ANK „lakótelep felé nyitott" jellegből mára csak a térbeli nyitottság hátrányai maradtak: az intézmény nyilvános tereit használó, alulszocializált csoportok okozta konfliktusok. Tanárként végig kellett néznie az elszegényedést, a munkanélküliség növekedését, a családok szétesését. Az iskolák gazdasági önállósága évek óta megszűnt, mára a szakmai önállóság is. A felülről szabályozott, tanterv-utasításos rendszer pályája elején is bukott szisztémának bizonyult. Most ennek, extrém formáját vezették be, ami Pécset is sújtja, s hosszútávon gátolhatja a fejlődést, így a város jövőjét is érinti.

– Pécs nem használja ki azokat a lehetőségeket, amelyek egyelőre még adottak. Jó lenne olyan városban élni, ahol a beruházások arra a szellemi potenciálra települnek, amely a városban adott az egyetem, s a még mindig kiemelkedő minőségű közoktatás révén. Erre jó példa szerintem a Hauni és a pécsi szakképzés kapcsolata. Jó lenne olyan városban élni, ahol optimális feltételeket teremtene a városvezetés például startup-cégek létrehozására (kezdő, újító cégek, melyek egyik fő értéke a bennük rejlő különlegesség, egyediség, újítani tudás, ezáltal a növekedés lehetősége), ahol az innovatív, újító ötletek gazdái itt indítanák be vállalkozásaikat. Jó lenne, ha nem távoznának tömegesen megélhetési okokból külföldre az emberek.

– Sok elvándorlót ismer?

– Azok a tanítványaim, akik családjukkal, vagy egyedül távoznak az országból, ha hosszabb ideig nem látják esélyét az itthoni tisztességes megélhetésnek, egy idő után már nem térnek vissza. Jó lenne, ha Pécs partnernek tekintené és értelmesen támogatná a még mindig meglévő civil szerveződéseket, érdemi érdekegyeztetést folytatna, ha előkészítettebbek lennének a döntések.

KRIMIHÍREK

A helyszínen elfogták a garázda férfit

TELEFONOS BEJELENTÉS érkezett a Baranya Megyei Rendőr-főkapitányság ügyeletére csütörtökön hajnalban, nem sokkal egy óra után, ami arról szólt, hogy Pécsett a Rókusalja utcában egy ismeretlen férfi egy személygépkocsit rugdos. A helyszínre kiérkező járőrök elfogtak egy huszonegy éves pécsi fiatalembert, akiről később kiderült, hogy nem az autó volt az első célpontja. A fiatal a közeli vendéglátóegységben egy biliárdasztalt, majd a vendéglő mellett egy parkoló személygépkocsit is megrongált. A gyanúsítottal szemben garázdaság miatt indítottak büntetőeljárást. *(c)*

Mai tervezett traffipaxhelyszínek

Pécs és környéke	
07.30–09.00	Kozármisleny, Zrínyi M. utca
09.10–10.40	Kozármisleny, Pécsi út
10.50–12.10	5711-es út Kozármisleny
13.10–14.40	Elland, Petőfi S. utca
14.50–16.20	Romonya, Béke utca
Mohács és környéke	
10.00–12.00	5612.6-os sz. út Erdősmárok
13.00–14.00	57-es főút, Mohács, Pécsi úton
14.15–15.15	Mohács, Liszt F. utcában
15.30–17.00	5608-as sz. út, Márisakémánd
Szigetvár és környéke	
09.00–11.00	Szigetvár, Görösgall u.
14.00–15.00	Somogyapáti, Fő u.
15.00–17.00	Szigetvár, Bajcsy Zs.u.
17.00–19.00	Szigetvár, Széchenyi u
Pécsudvardi Autópálya Alosztály	
09.30–11.30	Jobb pálya, M60 autópálya 28 kmsz. 58-as számú fkd. út lehajtója, 90 km/h sebességkorlátozás.
13.30–16.30	Bal pálya, M60 autópálya 0+530 kmsz., 100 km/h sebességkorlátozás.

További krimihírek olvashatók a BAMA.hu hírportálon

Nagy pénz a jól gazdálkodó kistelepüléseknek

BARANYA Százhúsz adósság nélkül gazdálkodott önkormányzat kap a megyében legkevesebb másfél, legfeljebb húszmillió forintot az államtól. A Belügyminisztérium első körben a kétezer fősnél kisebb települések pályázatait bírálta el, a döntés (a teljes listát lásd www.bama.hu) alapján az összes baranyai jelentkezőnek megítélték a támogatást.

Az, hogy ez pontosan menynyi pénzt jelent, attól is függött, hogy az adott helységben pontosan hányan élnek, illetve attól, hogy abban a kategóriában mekkora volt az átlagos adósságuk az önkormányzatoknak. A települések így nagyjából ugyanannyi támogatáshoz jutnak, mint azok, amelyektől az állam átvállalta az adósságot.

Mindez országszerte 1176 települést érint, az ebben a körben szereplő, kétezres lélekszám alatti települések pedig március 31-ig megkapják a támogatást. Ez 1018 önkormányzatra vonatkozik. A települések össze is vonhatják a nekik járó juttatásokat, vagyis ha egy nagyobb beruházásba szeretnének fogni, ahhoz is felhasználhatják, nem kell kényszerűen elaprózni. A pénzt egyebek között út- és hídfelújításra, önkormányzati, kulturális, nevelőpedagógiai intézmények energetikai és általános korszerűsítésére, településrendészeti célokra lehet fordítani.

A kétezer fősnél népesebb helységek hasonló pályázatairól hétfőn döntenek. ■ M. B.

HIRDETÉS

VÁRJUK
TISZTELT ÜGYFELEINKET
a Engel János u. 8. sz. alatti hirdetésfelvevő irodánkban.
hirdetésfelvétel
előfizetés
Dunántúli Napló
NYITVA TARTÁS: H–P 8.00–16.00
TELEFON: 72/505-079

HIRDETÉS

DEKRA Akademie
NÉMET idősotthonok
megbízásából olyan érettségizett munkavállalókat keres,
akik megfelelő szakképesítéssel szívesen dolgoznának Németország területén.
NYELVI ÉS INGYENES SZAKTANFOLYAMOK, BIZTOS MUNKALEHETŐSÉG!
A részletekről érdeklődjön: 96/529-621, laszlo.kollath@dekra-akademie.hu
AL-0088 Nysz:07-0190-05
Munkaközv.szám: V-M-001/43/2013-875

HIRDETÉS

Az ingyenes oktatás mellé támogatások is járnak

Újabb képzési lehetőségeket biztosít a hátrányos helyzetű, nyilvántartott álláskeresőknek a megyei kormányhivatal munkaügyi központja. A TÁMOP 1.1.2 elnevezésű uniós program keretében szervezett képzéseken többek között a fémipari szakmákban szerezhetnek végzettséget a jelentkezők, nyelvvizsgázhatnak, különböző kategóriájú jogosítványt szerezhetnek, konyhai kisegítő, falusi vendéglátó, szociális gondozó, virágkötő, kisgyermekgondozó képesítést kaphatnak. Kik kapcsolódhatnak be a programba? Várják az alacsony iskolázottságú álláskeresőket, a pályakezdőket és a 25 év alatti fiatalokat, az 50. életévüket betöltött munkakeresőket, a gyermekgondozásból visszatérőket, a foglalkoztatást helyettesítő támogatásra jogosultakat, valamint a tartós munkanélküliséggel különösen veszélyeztetettek jelentkezését. Milyen támogatás adható az álláskeresőknek? Megilleti őket a képzési költségek támogatása, a képzés ideje alatt a minimálbérrel megegyező mértékű keresetpótló juttatás, a helyközi utazás térítése, valamint a képzéssel kapcsolatos alkalmassági vizsgálat költségének megtérítése. A képzés sikeres elvégzése után a résztvevőknek lehetőségük van bértámogatással elhelyezkedni. A programot két ütemben valósítja meg a munkaügyi központ, az első képzések tavasszal kezdődnek, ősszel pedig további tanfolyamok indulnak. Az oktatás keretében húszfős csoportokat állítanak össze a szervezők, az elméleti és gyakorlati képzés helyszínei elsősorban Pécsett lesznek majd. Az érdeklődők a területileg illetékes járási munkaügyi kirendeltségeken kaphatnak bővebb információt.

ÚJ SZÉCHENYI TERV

BARANYA MEGYEI KORMÁNYHIVATAL MUNKAÜGYI KÖZPONTJA

A projekt az Európai Unió támogatásával, az Európai Szociális Alap társfinanszírozásával valósul meg.

HIRDETÉS



JELÖLTCSÚCS A régi motorosok mellett új arcok sora is felbukkant a választási küzdelemben a mohácsi és a szigetvári választókerületekben, de utóbbiak aligha kerülnek mandátumközelbe

DÁVIDOK ÉS GÓLIÁTOK IS A RINGBEN



MOHÁCS A baranyai 3-as választókerületben nagyon sokan, huszonegyen méretik meg magukat április 6-án. Ennek dacára a mohácsi választókerületben más színterekhez képest csak csendesen dübörög a kampány. Vajon lefutott a meccs?

Máté Balázs

Néhány - a mikropártok esetében alkalmanként kusza, hagyományos írógéppel készült - szórólappal a postaládákban, de korántsem annyival, mint az előző választásokon, nem háborús méreteket öltő plakátolásban, valamint néha egy-egy párt vezetőinek vagy helyi prominensének feltűnésével ki is merül a kampány a mohácsi választókerületben.

Tényleg bevehetetlen a baloldal számára?

A választókerületek átszabása talán a mohácsira volt a legkisebb hatással, legalábbis olyan eget rengető változásokkal nem járt, mint mondjuk a pécsiek esetében, így a már a korábbi választásokon is indulók számára a körzet csak kevés új kihívást tartogat.

Bár a 3-as választókerületben is rendkívül bő a választék, várhatóan - visszalépések még lehetségesek - huszonegy jelölt közül lehet választani, a győztes borítékolhatóan nem a függetlenek és a most feltűnt pártok táborából kerül ki.

A valószínűségszámítás hívei minden bizonnyal előre odaadnák a mandátumot dr. Hargitai Jánosnak, a Fidesz-KDNP jelöltjének, aki 1998 óta minden választást megnyert a mohácsi választókerületben. A baranyai kormánymegbízott legutóbb már az első fordulóban biztosan győzött, a szavazatok csaknem hatvannégy százalékát megszerezve.

Maga Mohács pedig ugyancsak jó ideje minden választáson bevehetetlen a baloldal számára. Olyannyira, hogy volt olyan helyhatósági voksolás, ahol az MSZP nem is indított jelöltet.

Meglepetés a kalap alól, jelöltcserék az ellenzékben

A párt és szövetségesei most viszont egyáltalán nem adták fel előre. A jelöltállítás ugyan nem ment zökkenőmentesen, az MSZP és Együtt PM ugyanis előbb Olt Gergelyt kívánta indítani, majd a baloldali szövetség bővítése után a DK-s Zátonyi Zita volt a közös jelölt, aki azonban egészségi állapotára hivatkozva visszalépett.

Ekkor húzták elő a kalapból Loschán Ferencet. Az olaszi nagyvállalkozó indítása némi meglepetés, mert korábban nem vállalt nyílt politikai szereplést, de kétségtelen, hogy a térség egyik ismert személyisége.

Az LMP 2010 után újra Hartweg Ildikót indítja. A mohácsi vállalkozó, mediátor négy éve 5,7 százalékot ért el. A párt hivatalos bejelentése előtt Ladányi Attila jelöltségére lehetett számítani ebben a körzetben, ám ő végül sem egyéniben, sem listán nem indult azt követően, hogy novemberben lemondott országos választmányi tagságáról.

A parlamenti pártok közül a Jobbik szintén jelöltet cserélt 2010-hez képest a kerületben. Akkor az azóta Szekó József, Mohács fideszes polgármester bántalmazásáért jogerősen elítélt Polgár Károlyt indították, aki a voksok 10,66 százalékát gyűjtötte be. Most Szőcs Norbert, a megyei közgyűlés jobbikos tagja, a párt Baranyában egyik legismertebb képviselője indul az április 6-ai választáson.

SZIGETVÁR A baranyai 4-es választókerület azzal híresült el, hogy itt indul a legtöbb, szám szerint 29 jelölt az országgyűlési választásokon. A szigetvári kerületben azonban nemcsak egymással, hanem a siklósi választókerület „beolvasztása" miatt az új, idegen tereppel is küzdeniük kell a jelölteknek.

174, 29, 84 - ez a három szám hangzik el a leggyakrabban a baranyai 4-es, szigetvári választókerülettel kapcsolatban.

Legtöbb, legnagyobb: mégis számít a méret?

Az első a körzetben található települések számát jelenti, ami rögvest érzékelteti, hogy hatalmas, a megye területének több mint felét lefedő körzetről van szó. Azzal, hogy a siklósi választókerület jelentős részét bekebelezte a szigetvári, egyben a jelöltek számára is magasra tették a lécet, hiszen még a legesélyesebb aspiránsok is kénytelenek szűkebb pátriájuk mellett idegen terepen is mozogni.

A 29 az indulók számát takarja - ez országos rekord. Számuk miatt egy másik csúcsot is elkönyvelt a 4-es körzet, itt lesz a leghosszabb, 84 centiméter hosszú a szavazólap.

Ez azonban szakértők szerint is nemcsak egy érdekes adat, hanem olyan tényező, ami magára a választás végkimenetelére ugyan nem, de az egyes jelöltekre leadott szavazatok számára hatással lehet.

Ismerős arcok csatája, „kiscsillagok" a háttérben

A szigetvári kerületben a parlamenti pártok mellett egy független jelölt, valamint számos teljesen ismeretlen alakulat is próbálkozik. Utóbbiak vonatkozásában nemcsak a jelölők, elsöprő többségük esetében a jelöltek is abszolút ismeretlenek - még helyben is. Ahogy egy, a választókerületet jól ismerő közéleti személyiség fogalmazott, a szomszédok ismerik őket, de a szomszéd utcában lakók már nem. Ez egyben a kilátásaikat is tükrözi.

Az esélyesek tehát a „nagyok", a parlamenti pártok jelöltjei, akik ezerrel kampányolnak, hol egyik, hol másik településen bukkannak fel.

Tiffán Zsolt, a Fidesz-KDNP jelöltje négy éve nyert Siklóson egyéniben, a pártszövetség képviselője, Pichler Imre pedig Szigetváron, tehát a körzet a 2010-es előzmények alapján a Fidesz egyik bázisa, a korábbi választási eredményeket viszont a baloldal is citálhatja, ha fogódzókat keres.

A villányi illetőségű Tiffán Zsolt - aki a megyei közgyűlés elnöke, s az Ős-Dráva program kormánybiztosa is -, magabiztosan mozog a teljes kerületben. Egyik legfőbb riválisa Sellye kétszer megválasztott polgármestere, Nagy Attila. A baloldal közös jelöltjének dolgát minden bizonnyal nehezítette, hogy csak viszonylag későn vált hivatalossá az indulása, mert korábban az MSZP-Együtt-PM Berkecz Balázst jelölte. Az LMP a 2010-ben a siklósi helyhatósági voksoláson még civil jelöltként próbálkozó Angyal Károlyt indítja a kerületben. A siklósi vállalkozó a megyei választmány tagja, az LMP dél-baranyai csoportjának választókerületi vezetője.

A jobbik a politikában újoncnak számító Vida Dezső Zoltánt indítja. A siklósi Jobbik-szervezet elnöke Vida Dezső, Egyházasharaszti szókimondásáról ismert polgármesterének a fia.

(Az 1-es és a 2-es körzetről szóló, szombaton megjelent elemzésünket · elolvashatják a BAMA.hu *hírportálunkon.)*

Baranya megye, 3. számú országgyűlési egyéni választókerület jelöltjei



Fodor Antal, *MCF*
Kovács Béláné, *Magyar Cselekvő Párt*
Bertanicz Vilmos Györgyné, *Független jelölt*
Kecskeméthné Gomán Emma Rozália, *KMSZ*
László Judit, *ÚMP*
Kovács István, *ÜDP*
Loschán Ferenc, *MSZP, Együtt, DK, PM, MLP*
Móricz Károly Antalné, *Szociáldemokraták*
Szőcs Norbert, *Jobbik*
Mihálovics Ibolya, *MCP*
Bíró Zsolt, *KTI*
Hartweg Ildikó Anna, *LMP*
Széles Orsolya, *SEM*
Schwarczkopf Róbert, *SMS*
Horváth József, *Munkáspárt*
Dittrich Ferenc, *JESZ*
Dr. Hargitai János György, *Fidesz-KDNP*
Simonné Szép Ildikó, *EU. ROM*
Zelei Pálné, *TEMPO*
Szanes Zsolt, *A Haza Nem Eladó Mozgalom Párt*
Takács Róbert, *ÖP*

Baranya megye, 4. számú országgyűlési egyéni választókerület jelöltjei



Nagy Attila, *MSZP, Együtt, DK, PM, MLP*
Tari József, *KTI*
Rémes Árpád Csaba, *MGP*
Angyal Károly Tibor, *LMP*
Tomkó Miklós László, *TEMPO*
Vadász Beáta, *JESZ*
Dénes Árpád, *ÜDP*
Császár Norbert, *A Haza Nem Eladó Mozgalom Párt*
Pöttendi János, *Európai Baloldal*
Tiffán Zsolt, *FIDESZ-KDNP*
Rippert Zoltán, *SZMP*
Palásti János, *Független jelölt*
Farkas Mihály Istvánné, *Magyar Cselekvő Párt*
Fonád Gyula Sándor, *ÚMP*
Balogh Zoltán Kálmán, *Szociáldemokraták*
Fazakas András, *SEM*
Papp Csaba, *HATMAP*
Zsolnai Pétemé, *KMSZ*
Mitrovics Olivér, *MRPP*
Sztojka Norbert, *MCF*
Kulcsár Jánosné, *ÖP*
Sós Miklósné, *EGYIKSEM*
Dörömbözö Gyula, *MCP*
Vida Dezső Zoltán, *Jobbik*
Szabó Tünde Andrea, *MDU*
Orsós Zoltán, *EU. ROM*
Barla-Szabó Zsolt Tamás, *Független Kisgazdapárt*
Mályi Lászlóné, *SMS*
Csonka Eszter, *Rend, Szabadság, Jólét Párt*

MOZI

APOLLÓ MOZI: **Szerelem a felhők felett** (16.00), **A nagy füzet** (16.00), **Vijay és én** (18.00), **Walessa – A remény embere** (18.00), **Apáim története** (20.00), **Viharsarok** (20.00).
CINEMA CITY: **A beavatott** (14.45, 17.30, 20.15), **A Grand Budapest Hotel** (felir., 13.00, 15.00, 17.15, 20.30), **Pofázunk és végünk** (14.30, 16.30, 18.30, 20.30), **3 nap a halálig** (18.00, 20.15), **Mr. Peabody és Sherman kalandjai** (14.00), **Mr. Peabody és Sherman kalandjai 3D** (16.00, 18.00), **Need For Speed** (14.20), **Need For Speed 3D** (17.00, 19.40), **Szerelem a felhők felett** (14.15, 18.30), **Mielőtt meghaltam** (felir., 15.45), **Vámpírakadémia** (13.00, 18.10, 20.20), **300 – A birodalom hajnala 3D** (15.30, 17.45, 20.00), **300 – A birodalom hajnala** (13.15), **Non-stop** (13.30, 17.15, 19.45), **Műkincsvadászok** (19.30), **Pompeji 3D** (17.30), **Pompeji** (13.30), **Megdönteni Hajnal Timeát** (16.15, 20.00), **A Lego kaland 3D** (13.00, 15.15), **A mogyoró-meló 3D** (13.30, 15.30), **A Wall Street farkasa** (19.30).

SZÍNHÁZ

BÓBITA BÁBSZÍNHÁZ (Felsővámház u. 50.): **Terülj, terülj, asztalkám!** – bábelőadás (Kós Lajos terem, 10.00).
JANUS EGYETEMI SZÍNHÁZ (Zsolnay V. u. 16.): **Csongor és Tünde** – színmű (19.00).
PÉCSI HARMADIK SZÍNHÁZ (Hajnóczy u. 41.): **Völgyhíd** – Háy János színjátéka (Déry bérlet, 19.00).
PÉCSI NEMZETI SZÍNHÁZ (Színház tér 1.): **A dzsungel könyve** – mesemusical (19.00), Kamaraszínház: A csengő – vígopera (József Attila B bérlet, 17.00).

TURMIX

DÉL-DUNÁNTÚLI REGIONÁLIS KÖNYVTÁR ÉS TUDÁSKÖZPONT (Universitas u. 2/A): **15. Internet Fiesta.** „E-könyvek kölcsönzése és használati tapasztalatai az USA-ban" és „Online e-könyves közösségek" című előadások (14.00).
ZSOLNAY KULTURÁLIS NEGYED (re:public galéria): **Votív** – Szántó István, a PTE-MK DLA-hallgatójának kiállítása. A művész munkáira a tárgyi folklór használata, azon belül is leginkább a vallásos népművészet tárgyi emlékei, valamint a kisajátítás művészete jellemző. A hagyományos alkotásmód mellett más műfajokkal (public art) is kísérletezik, amelyek szorosan kapcsolódnak a kortárs szenzuális képzőművészethez. A kiállítás megtekinthető április 5-ig (10.00).
ZSOLNAY KULTURÁLIS NEGYED (Művészeti Kar Galéria): **Győrffy László doktorandusz képzőművész kiállítása.** A tárlatot Somody Péter DLA-témavezető nyitja meg. A Művészeti Kar Galéria a Zsolnay Negyedben a PTE-MK E33 jelzésű épületében található az első emeleten. Megtekinthető április 8-ig (10.00).

A programokat a következő e-mail címre várjuk: KORZO@DUNANTULINAPLO.HU

A hajnali felkelések azért megmaradtak

PÁSZTORY DÓRA A pécsi klasszis úszó jelenleg a fővárosban él családjával

Az egykori paraúszó, Pásztory Dóra immár jó ideje nem az edzések miatt kel fel hajnalonként – ám ő ezt egyáltalán nem bánja.

Fülöp Zoltán


FOTÓ: PÁSZTORY DÓRA

A pécsi paraúszó, Pásztory Dóra immár elsősorban anya

– Néhány hónapja boldog anyuka. Ez teljesen kitölti a hétköznapokat?

– Nem tudom, mások hogy vannak vele, de nekem 0–24 órás feladat az anyaság. Három hónapos a kisfiam, Barnabás, a napjaink a szoptatások és alvások köré szerveződnek. Szerencsére mindennap van egy nagyobb alvása, olyankor azért van időm picit magamra, a barátaimra.

– A szülés előtt szakkommentátorként dolgozott. Tetszett a munka?

– Remélem, nem kell múlt időben beszélnünk erről, s a nyári Európa-bajnokság közvetítései alatt újra hallhatják majd a hangomat az Eurosport nézői. Őszintén szólva nagyon szeretek közvetíteni, és nagyon hálás vagyok, hogy egy olyan sportágról beszélhetek, amelyben a magyarok rendkívül sikeresek. A mostani generáció tagjai (Gyurta Dani, Cseh Laci, Hosszú Katinka) akkor kezdtek úszni, amikor én abbahagytam, így őket ismerem személyesen, láttam, honnan indultak, és miből lettek a világ legjobbjai. Varga Ákos kommentátortársammal nagyon jó barátok vagyunk, így azért is várom a visszatérést, hogy újra vele dolgozhassam.

– Azért hiányzik a versenyzés is?

– Alapvetően versenyző típus vagyok, az edzéseken is mindig a győzelem motivált, így igen, a versenyhelyzet, az azt körülvevő csinnadratta hiányzik, de annyira azért nem, hogy még egyszer erre áldozzam a mindennapjaimat éveken keresztül. Beérem most már azzal, hogy drukkolok Sors Tominak és a többieknek.

– Pécs még jelen van valamennyire az életében?

– Budapesten élünk, de tervezzük, hogy Barnabásnak megmutatjuk Pécset. Egyre ritkábban járok vissza, pedig nagyon hiányzik. Még mindig ott érzem igazán otthon magam. Legutóbb Fűzy Ákos temetésekor jártam otthon. Visszatértek a régi emlékek, amikor legalább heti kétszer szurkoltam a lányoknak a Lauberben. Ákos szembe lakott velünk a Rózsadombon, sokszor összefutottunk a buszmegállóban. Nagyon megrendített a halála. A kosárlabdán keresztül neki is sokat köszönhetek azért, hogy ilyen erős bennem a pécsi identitás.

– Egy gonosz kérdés a végére: melyik nehezebb, hajnalban kelni, mert edzésre kell menni, vagy hajnalban kelni, mert évesidőt jelez a kiságyban lakó?

– Amikor az edzőm, Tolja bácsi várt reggel az uszodában, akkor úgy keltem 4.44-kor, hogy előtte jó esetben aludtam éjszaka. Most úgy kelek 4.44-kor, hogy előtte már ébren voltam 2-kor és este 11-kor. Viszont Tolja bácsitól ritkán kaptam olyan fülig érő mosolyt reggelente, mint a kisfiamtól.

Két olimpiai arany

PÁSZTORY DÓRA *1984-ben született Nagyatádon. Hatévesen tanult meg úszni Málnai István segítségével, tizenegy évesen kezdett versenyezni Pécsett, az ANK Úszóklub színeiben, edzője Petrov Anatolij volt. 2000-ben a sydney-i paralimpián 200 vegyesen aranyérmet, 100 pillangón bronzérmet szerzett, négy évvel később, az athéni játékokon 200 vegyesen ismét első, 100 háton és 100 pillangón második lett. 2002-ben a pécsi Janus Pannonius Gimnáziumban érettségizett, 2008-ban az ELTE BTK kommunikáció–német szakán diplomázott le. Az úszástól 2005-ben vonult vissza, jelenleg újságíróként, kommentátorként dolgozik, és a SUHANJ! Alapítvány önkéntese. Budapesten él férjével; kisfia, Barnabás tavaly karácsonykor született.*

Kelle Sándor-emléktárlat a Széchenyi téri galériában

A 20. század egyik legkiemelkedőbb baranyai képzőművészének, Kelle Sándor festőművésznek (1913–2003) nyílt emlékkiállítása a hétvégén a Széchenyi téri galériában. Kelle Sándor 1938-ban végzett a Magyar Képzőművészeti Főiskolán, ahol a mestere Réti István volt. Diplomája megszerzése után Mohácson élt és dolgozott. 1946-ban Pécsre költözött, itt a Pedagógiai Főiskolán oktatott rajzolást, festést és művészeti bonctant. Nyári művésztelepeket vezetett, aminek során rajztanári tapasztalatait is jól hasznosította. Az 1960-as években a Hatok tagja volt (Martyn Ferenccel, Simon Bélával, Bizse Jánossal, Soltra Elemérrel, Lantos Ferenccel). Műveinek témája elsősorban a megművelt táj, a vizek és az ember alkotta környezet. Igazi dél-dunántúli művész volt, 1956-ban megkapta Pécs Művészeti díját, 1997-ben pedig a város Pro Civitate kitüntetését. Évről évre volt kiállítása a régióban, Barcstól Kaposváron át Mohácsig, sőt Dél-Baranyában, Eszéken is. A kiállítás május 4-ig látogatható (szünnap: kedd). ■ M. B. E.

E-könyvek a könyvtárakban és a közösségi oldalakon

Egyre több, kezében elektronikus könyvolvasó eszközt tartó és olvasó embert látni a tömegközlekedési eszközökön, a várótermekben, a strandokon. Mi ennek az oka? Hogy jelenik, jelenhet meg az e-könyv napjainkban a könyvtárakban? A Tudásközpont (Universitas u. 2/A) a mai napon a Internet Fiesta programjában az e-könyvvel kapcsolatos aktuális és hasznos ismertetekről szervez előadásokat. Elsőként Szalacsi Alexandra, a PTE Bölcsésztudományi Karának PhD-hallgatója beszél az e-könyvek kölcsönzéséről és használati tapasztalatairól az USA-ban, bemutatva az e-könyvek könyvtári alkalmazását a tengerentúlon. Választ keresve arra is, hogy Magyarországon milyen feltételek lennének szükségesek egy ilyen szolgáltatás kialakításához. Ezt követően Jávorka Brigitta, PTE FEEK informatikus könyvtáros hallgatója az online e-könyves közösségekről tart előadást, a különböző könyves közösségi oldalakról s arról, miként formálódnak ezek a közösségek az elektronikus könyvek hatására. ■ M. B. E.

TUDÁSKÖZPONT, 14.00.

POSTABONTÁS

Amíg nem lesz nagyobb szigor, nem tudhatjuk, mit eszünk

A híreket olvasva, tévét nézve, rádiót hallgatva egyre nyugtalanabb leszek. Látom, hogy nagy kockákba összepréselve szállítják hazánkba a külföldön szemétnek számító hulladék húsárut – állati tápoknak. Legnagyobb megdöbbenésre az élelmiszeripar használja fel, szalámik gyártására. A tejfölt is dúsítják idegen anyagokkal az eltarthatóság és a tömeg gyarapítása miatt. Az üdítők, a kenyér is olyan adalékanyagokat tartalmaznak, amit még álmainkban sem képzelnénk. A tőkehús annyi vizet enged felhasználáskor, hogy alig lehet zsírjára lesütni. Az állatok etetésekor felhasznált tápok összetevői miatt. Azt is láthattuk, milyen lejárt szavatosságú, romlott „alapanyagot" használtak fel sonkához, szalámihoz és egyéb húskészítményekhez. Amit pedig nem sikerül kideríteni, az mind az asztalunkon landol „ételként".

Ezek után nem kell csodálkozni, hogy ennyi betegséggel küzdünk. Gátlástalan, pénzéhes emberek mindig voltak és lesznek, de a saját érdekünkben sürgősen tenni kellene valamit, hogy azt kapjuk a pénzünkért, amit vásárolni szeretnénk, és hogy ne lehessen értékesíteni olyan árut, ami nem az, aminek árulják. A szigorítást, ellenőrzést, a felelősségre vonást kell sokkal jobban előtérbe helyezni, amíg nem késztünk el nagyon.

NAGY FERENC, ORFŰ

Hónapokig tartó hercehurca egyetlen cserép növény miatt

Február 19-én Pécsett a vásárcsarnokban egy virágkereskedőnél vettem egy dísznövényt névnapi ajándékba. A növény előre be volt csomagolva celofánba és selyempapírba, így nem tudtam kellőképpen ellenőrizni, hogy minőségileg kifogástalan állapotban van-e. Az ajándék átadásakor megdöbbenve tapasztaltuk, hogy a dísznövény mélyen be van öntözve, levelei lehullottak. Másnap felkerestem a kereskedőt, kértem a cserét. Ő minősíthetetlen hangnemben elutasított.

Ezek után a Növény- és Talajvédelmi Igazgatósággal megvizsgáltattam a dísznövényt, ahol jegyzőkönyv felvételével megállapították, hogy az levelei egészét lehullatta és erősen öntözött állapotban van, a lezárt celofáncsomagolás miatt. Ezek után a fogyasztóvédelmi hatóságnál tettem bejelentést. A békéltetőtestülethez irányítottak és azt a tanácsot adták, hogy küldjek levelet az eladónak. Megdöbbentett, hogy a kereskedő indolens magatartása miatt ilyen levelezést kell folytatnom, de megtettem, majd a békéltetőtestület két hónap ügyintézési időt kért.

Egyetlen cserép vonatkozásában ez az ügyintézési hercehurca szerintem csak országunkban fordulhat elő. Felháborító minden közreműködő részvétele az ügyben. Kivéve a Növény- és Talajvédelmi Igazgatóságot, ahol panaszomat soron kívül kivizsgálták.

NÉV ÉS CÍM A SZERKESZTŐSÉGBEN

SMS



WALD KATA ROVATA

Olvasószolgálatunk elérhetőségei
Cím: Dunántúli Napló, 7601 Pécs, Pf. 134
E-mail: waldk@dunantulinaplo.hu
SMS: 30/35-11111
Telefon: 06-80/200-088, hétköznap 8.00–10.00-ig díjmentesen hívható.
Hirdetésfelvétel: Babos Attila. Telefon: 72/505-000, fax: 72/505-068. **Hirdetésfelvétel** 16.00-tól 19.00 óráig: Hajdu Zsolt.

„JÁRŐRÖK": A „komlói" jeligéjű SMS-t olvasva elgondolkodtam: olyan hatalmas város Komló, hogy több mint egy óra kell egy rendőrautónak, hogy a gesztenyési városrészhez érjen – még ha esetleg a város másik végén tartózkodott is? Vagy talán gyalogos járőröket küldtek a bejelentésre?

„BANKKÁRTYA": Díjmentes bankkártyás fizetésre biztatnak, holott az egyenlegen látom a levonást minden vásárlás után. Havonta több száz forint. Vagy csak az én bankomnál van így?

„NEMZETISÉGEK": A kötelezően kifüggesztendő, magyar és négy világnyelven, központilag előírt betűmérettel feliratozott, dohányzást tiltó táblán szerintem elég silány, nehezen felismerhető módon ábrázolják az áthúzott égő cigarettát. Ennél nagyobb baj, hogy a hazánkban élő nemzetiségekre nem gondoltak, kivéve a németeket. Utóbbiak a világnyelv okán kerültek oda.

„BALOKÁNY": Nagyon szépen kipucolták a Balokány-ligetet. Ha elkészülnek a padok és majd a színpad, teljesen vállalható lesz a környezet. Aztán jöhetne a strand.

„DEPRESSZIÓ": Ma a legnagyobb problémának azt tartom, hogy akikkel beszélgetek, azoknak zöme a mai helyzet megoldására a következőképp válaszol: „Én erre a kis időre, abból a kevés pénzből már elélek. Hogy mi lesz a többiekkel, nem érdekel." Mindez szerintem a mai magyaros nihillista depresszió.

„ÁRNYÉKSZÉK": Az alábbi képet a minap készítettem a Tettyén. A címe az lehetne: „Árnyékszék a napos vízimalom mellett". A Tettyén sétáló turisták nagy örömére.



(A szerkesztőség fenntartja magának a jogot, hogy a beküldött SMS-ek közül válogasson, a leveleket rövidítve, szerkesztve közölje. Az írásokat nem őrizzük meg és nem küldjük vissza.)

VÍZÁLLÁS

Mohács	209 cm, áradó, 10,2 fok
Ortilos	50 cm, apadó, 9,1 fok
Barcs	84 cm, apadó, 10,1 fok
Szentborbás	179 cm, áradó, 10,3 fok
Drávaszabolcs	229 cm, áradó, 9,5 fok

Érezhetően drágultak az importcikkek

PÉNZTÁRGÉPCSERE Több ezer, az előírásokat betartó cég esett el az állami támogatástól

A pénztárgépcserénél több ezer cég esett el a támogatástól. A gyengülő forint miatt érezhetően drágulni kezdtek az importcikkek.

Demeter Kálmán

Azok a kasszacserére kötelezett vállalkozások, amelyek február 28-ig megkapták az új online pénztárgépet, jogosultak a kasszacsere 50 ezer forintos állami támogatására. Azok a megrendelők azonban türelmi időt kaptak, amelyek olyan cégektől akartak szuperkasszát vásárolni, amelyek forgalmazási engedélyét visszavonták, illetve amely a gyanú szerint elsikkasztotta a megrendelők pénzét.

Vámos György, az Országos Kereskedelmi Szövetség főtitkára szerint azonban a türelem azoknak a vállalkozóknak is járna, amelyek minden előírást, regisztrációs és megrendelési határidőt betartottak, mégsem kapták meg időben a pénztárgépet. Így közel 10 ezer vállalkozás nem kaphatja meg a támogatást. (Előfordult ugyanakkor, hogy a kereskedő megkapta a szuperkasszáját, de a 170 ezer forintjáért nem járt a használati utasítás. A viszonteladó egy linket küldött, ahol letöltheti a 120 oldalt, ha akarja.) Az azonban kétségtelen, hogy már folyamatos a szuperkasszák üzembe

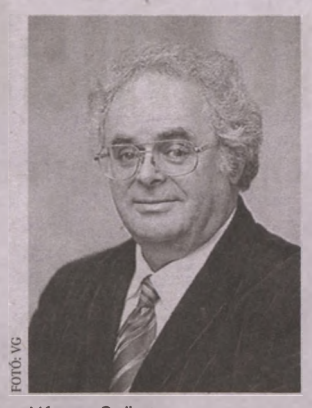
FOTÓ: VG

Vámos György

helyezése és már több mint 60 ezret be is kötöttek a NAV-hoz.

Januárban a KSH első gyorsbecslése szerint 3,9 százalékkal nőtt a kiskereskedelmi forgalom naptárhatástól megtisztított volumene az előző év azonos időszakához képest. Az élelmiszer- és élelmiszer jellegű vegyes kiskereskedelemben 3,7, a nem élelmiszer-kiskereskedelemben 4,3, míg az üzemanyag-kiskereskedelemben 4,1 százalékkal emelkedett az értékesített mennyiség.

Vámos György az Országos Kereskedelmi Szövetség főtitkára ezzel kapcsolatban elmondta, hogy a tavalyi második fél évben felgyorsult a forgalombővülés, éves szinten azonban az értékesített árumennyiség növekedése még szerény, ráadásul eltérő mértékű az egyes termékkörökben. Az élelmiszerpiac bővülése például csak az utolsó negyedévben közelítette meg a 2 százalékot, viszont éves szinten éppen hogy csak átlépte a tavaly előtti szintet. Mindenesetre az idei első fél évben a tavalyi másodikhoz hasonló volumennövekedésre számít Vámos György, aki szerint júniusig 2-2,5 százalékkal haladhatja meg az értékesített árumennyiség az elmúlt év azonos időszakában mértet. Felhívta a figyelmet ugyanakkor, hogy idén a tavalyinál magasabb lesz az infláció, ezért a reálbérek kisebb mértékben növekednek.

A forint gyengülő árfolyama miatt pedig az elmúlt hetekben már bekövetkezett az importcikkek 3-5 százalékos drágulása, ami visszafogja a növekedés ütemét. A tavalyi második fél évben indított új dohányértékesítési rend elvitte a forgalom egy kisebb részét a hagyományos élelmiszer üzletektől, viszont az újságárusok számára 30 százalék feletti bevételkiesést okozott.

A kiskereskedelmi forgalom volumenindexe

(az előző év azonos időszaka=100, %)

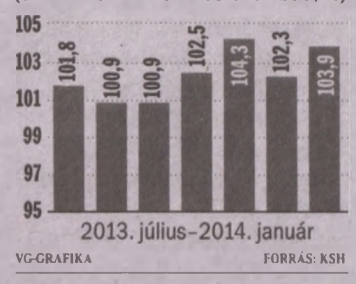

VG-GRAFIKA FORRÁS: KSH

Új történelmi csúcsra emelkedett a BMW árfolyama

A 2013-AS részletes eredmény és a 2014-es eredményvárakozások publikálását követően óriási rallyba kezdett a BMW árfolyama, és a múlt héten látott 10 százalék körüli emelkedésével új történelmi csúcsot ért el az árfolyam. Mivel korábban már közölte a vállalat az éves eredmény sarokszámait, így a befektetők figyelme elsősorban a kilátásokra összpontosult. Az előrejelzés szerint az árbevételen túl a nyereségráta is emelkedhet, az EBIT rátára 8-10 százalék közötti értéket várnak. Így összességében jelentős növekedést várnak az adózás előtti eredményben, miközben a piaci várakozás mindössze 2 százalék volt. Az idei évben 12 új modellt fognak bemutatni, ennek nagy szerepe lehet abban, hogy az eladások 2 millió fölé emelkedjenek. A BMW egyúttal azt is bejelentette, hogy a jelenlegi éves 300-ról 350 ezerre bővíti gyártókapacitásait Észak-Amerikában. ■ Nagy András

Felfüggeszti kétéves programját a Siemens

A SIEMENS felfüggeszti a 4 milliárd eurós keretösszegű, 2013 novemberében indított és 24 hónapig tartó részvény-visszavásárlási programját új stratégiájának publikálásáig, amit május 8-án tesznek meg. Sajtóértesülések szerint a jelenlegi négy szektor (egészségügy, ipar, energia,város), és több aldivízió megszűnne, helyette új divíziókat alakítana ki a cég. Az átalakítás célja egy egyszerűbb vállalati szerkezet, és az, hogy a céget közelebb hozzák az ügyfelekhez. A visszavásárlás megszakításáról szóló hírre az árfolyam átmenetileg korrigált, de ezután folytatta az emelkedést, ugyanis a részvény-visszavásárlás felfüggesztése átmeneti, így nem okoz érdemi változást a vállalat értékében. ■ N. A.

FORRÁS: ERSTE BANK HUNGARY ZRT. ÉS ERSTE BEFEKTETÉSI ZRT. – ELEMZÉS

HIRDETÉS

PENNY MARKET

Okos megoldás

2014. március 24. hétfő – március 26. szerda

Durafood finomliszt*
- 2 kg
- 92 Ft/kg

2 kg

MAGYAR TERMÉK

EXTRA NAGY! CSAK MOST! 183 Ft

TV paprika
- I. osztály
- dobozos
- 350 g
- 854 Ft/kg

-25% OLCSÓBB! 299 Ft 399 Ft

Póréhagyma
- I. osztály
- szálas

-40% OLCSÓBB! 89 Ft 149 Ft

Félbarna szendvicskenyér
- szeletelt
- 500 g
- 258 Ft/kg

-23% OLCSÓBB! 129 Ft 169 Ft

Csemege csirkemell
- szeletelt
- 100 g
- 1350 Ft/kg

HAZAI TERMÉK

-20% OLCSÓBB! 135 Ft 169 Ft

Campus kördobozos sajt
- 250 g
- 1396 Ft/kg

-20% OLCSÓBB! 349 Ft 439 Ft

FŐZZE LE A PROFIKAT!

Gyűjtse a hűségpontokat és szerezze meg a BergHOFF MOON edényeket!

AKÁR 70% KEDVEZMÉNY!

Részletek üzleteinkben!

Maggi kocka*
- tyúkhúsleves, marhahúsleves, erőleves, 110 g, 2627 Ft/kg
- pörköltszaft ízesítő, 100 g, 2890 Ft/kg

3 DB TERMÉKÉRT +1 PONT

CSAK MOST! 289 Ft

Gyermelyi tészta*
- 8 tojásos
- cérnácska, csiga, szélesmetélt
- 250 g
- 836 Ft/kg

MAGYAR TERMÉK

3 DB TERMÉKÉRT +1 PONT

CSAK MOST! 209 Ft

Érvényes: 2014. március 24. hétfő és március 26. szerda között minden Penny Market üzletben, az ország 193 pontján. *Az árak a 2014. március 20-át megelőző Penny Market fogyasztói árak. *A csillaggal jelölt árucikkek nem állandó termékei kínálatunknak, ezért előfordulhat, hogy az akció kezdete után rövid időn belül elfogynak. Amennyiben gondos tervezésünk ellenére a termék az akció vége előtt elfogyna, felvilágosításért kérjük, forduljon az üzletvezetőhöz. A legközelebbi áruházaink listáját megtalálja a www.penny.hu weboldalunkon, a boltkereső menüpont alatt. A nyomdai hibákért felelősséget nem vállalunk. Az árak forintban, áfával együtt értendők. Kiszolgálás csak a háztartásokban szokásos mennyiségben. Szíves megértésüket köszönjük!

www.penny.hu

Kelendő a vodka, ám kevésé fogy itthon a pálinka

FOGYASZTÁS Az élelmiszer-kiskereskedelem bevétele mintegy 1404 milliárd forintot ért el a Nielsen által folyamatosan mért kilencven élelmiszer kategória értékesítéséből 2013 februárja és az idei január vége között. Az elköltött összeg megegyezik a megelőző 12 hónap adataival, azonban 3 százalékkal kisebb mennyiséget adtak el a boltok. Amint a piackutató cég megállapítja, a legnagyobb forgalmú élelmiszerek közül sajtból 2 százalékkal, feldolgozott húsból, ásványvízből és tejfölből 1-1 százalékkal emelkedett a boltok bevétele. Viszont mind értékben, mind mennyiségben egyaránt emelkedett a táblás csokoládé, az édes keksz, az ostyaszelet és a vodka forgalma az élelmiszer-kiskereskedelemben.

Figyelemre méltó – emeli ki a Nielsen elemzése –, hogy tovább csökkent a pálinkafajták

- **A 400 négyzetméteresnél kisebb üzletek stabilan az összes bevétel 35 százalékán osztoznak**

értékesítése. A vásárlók 23 százalékkal kevesebbet fordítottak a hungarikumra, amiből 33 százalékkal kisebb mennyiség talált gazdára, mint a bázis időszak alatt.

A piackutatás szerint az üzlettípusok közül az értékben mért forgalom legnagyobb hányada, 36 százaléka a legutóbbi tizenként hónap során – akárcsak egy évvel korábban – a szupermarketet és diszkontot magában foglaló 401-2500 négyzetméteres üzletekre jutott. A 2500 négyzetméter feletti üzletek piaci részesedése változatlanul 29 százalék. A 400 négyzetméteresnél kisebb üzletek stabilan az összes bevétel 35 százalékán osztoznak.

A Budapestet és Pest megyét magában foglaló központi országrészben él a lakosság 28 százaléka, ahol ugyanakkor az élelmiszerboltok bevétele az országos összeg 33 százaléka. Az észak-nyugati megyékben a népesség 18 százaléka lakik, és 19 százalékkal részesedtek az értékben mért forgalomból a legutóbbi tizenkét hónap során, ahogyan egy évvel korábban is. ■ VG

HÍRSÁV

Átadják a közös földgázvezetéket

MÁRCIUS 27-ÉN átadják a Szlovákiát és Magyarországot összekötő földgázvezetéket. Orbán Viktor miniszterelnök az Európai Unió állam- és kormányfőinek pénteki tanácskozását követően közölte, hogy átadják majd a földgázvezetéket, amelyet uniós támogatással építettek meg. Az összesen 111 kilométer hosszú, kétirányú, 75 bar nyomású csővezeték magyarországi szakasza 92 kilométer hosszú lesz. ■ MTI

Nőtt a mezőgazdaság teljesítménye

FAZEKAS SÁNDOR a mezőgazdaság teljesítményének jelentős növekedéséről beszélt szombaton, az V. Agrárexpó - Kiskőrös 2014 rendezvény megnyitóján. A vidékfejlesztési miniszter elmondta, hogy négy év alatt a mezőgazdasági termelés 30 százalékkal bővült, az agrárexport pedig az elmúlt két évben történelmi rekordra, 8 milliárd euróra emelkedett. Az erősödés, a talpra állás egyértelmű jeleként értékelte, hogy az elmúlt időszakban 7 ezer új gazda lépett be a termelésbe. ■ MTI

Kibővült a Krím miatti feketelista

MÉRCE Putyin népszerűsége csúcson, Oroszország hitelminősítése mínuszban

Ukrajna pénteken aláírta uniós társulási szerződésének politikai részét, az orosz Szövetségi Tanács ratifikálta a Krímnek Oroszországhoz csatolását. Oroszország hitelminősítését lerontották. A paksi beruházást mindez nem érinti.

B. Horváth Lilla



FOTÓ: AFP

Az orosz államfő a Kremlben aláírta a Krími Köztársaság csatlakozási dokumentumát Oroszországhoz

Ukrajna pénteken aláírta az Európai Unióhoz való politikai csatlakozási megállapodását, a szabadkereskedelmi szerződésre az elnökválasztása után kerül sor.

A Krími Köztársaság és Szevasztopol Oroszországhoz csatolásáról szóló orosz-krími megállapodást pénteken ratifikálta az orosz Szövetségi Tanács, majd Vlagyimir Putyin orosz elnök törvénybe foglalta. A Krím elcsatolásának utat nyitó, március 16-i krími népszavazást Ukrajna, az Európai Unió, az USA, és az ENSZ jogtalannak tartja, a korábbi állapot visszaállítása érdekében pedig nyomást kíván gyakorolni Oroszországra. Első eszközként csütörtökön 20 magas rangú orosz politikusnak, illetve üzletembernek tiltották meg az amerikai, és 21-nek az EU-ba történő beutazást, és befagyasztották a számláikat is. Az amerikai feketelista pénteken 20, az uniós 12 fővel bővült. A leginkább hatásos fegyverrel, a közvetlen kereskedelmi embargóval azonban óvatosak a nyomásgyakorlók. Az USA viszont már gazdasági téren is lépett: feketelistájára felvette a Rosszija Bankot is, amely a listán már ott lévő Jurij Kovalcsuk résztulajdonában áll.

„Oroszország mostani retorikája és jelenlegi magatartása megkérdőjelezi a NATO-val való együttműködésének az alapjait" – mondta a hétvégén Anders Fogh Rasmussen NATO-főtitkár. Rasmussen hangsúlyozta: senkinek ne legyen kétsége afelől, hogy az atlanti szövetség mindenfajta fenyegetés ellen megvédi tagországait. Putyin népszerűsége Oroszországban ugyanakkor öt éves csúcsra ugrott. Oroszország hitelminősítését viszont a második legrosszabbra, BBB-re rontotta a Standard & Poor's.

Orbán Viktor miniszterelnök közölte: nem függesztik fel a paksi bővítésben az orosz részvételt az Oroszország elleni uniós szankciók miatt.

Mi lesz Kalinyingráddal?

A MÁRCIUS *16-i, krími népszavazás óta megszaporodtak a határrevíziós esélylatolgatások. Az orosz állami televízió már a múlt hét elején lehetőséget adott a szélsőjobboldali, és egyébként nem mérvadó Vlagyimir Zsirinovszkij politikusnak, hogy kifejtse: Ukrajna jobban tenné, ha visszaadná Lengyelországnak, Magyarországnak és Romániának is azokat a területeket, amelyek korábban hozzájuk tartoztak. A The Moscow Times azt latolgatta, vajon a Krím példájára Kalinyingrádot (Königsberget) is vissza kell-e kapnia Németországnak, Oroszországtól. Alapos elemzés után arra jut a lap, hogy nem.*

FIZETETT POLITIKAI HIRDETÉS

ELTÖRLIK A JOGTALAN DEVIZA ÉS FORINTKÖVETELÉSEKET MINDENKI SZÁMÁRA

Egyszemélyes harcnak indult Kásler Árpád megalkuvást nem ismerő igazságkeresése. Így került felgöngyölítésre a „deviza" hitelezésnek elnevezett évszázad csalása, melynek következtében ezrek lettek öngyilkosok és százezrek menekültek külföldre.

Fél évtized alatt, az egyszemélyes harcból tízezres létszámú mozgalom lett, mígnem megalakult A Haza Nem Eladó Mozgalom országos kiterjedésű Párt. Tisztességes családapák és családanyák megelégelték az ország és az emberek kifosztását. Médiatámogatás nélkül eljutottak saját erőből oda, hogy a parlamenti pártokat követően, elsőként állíthattak országos listát. Összesen 109 jelöltből, 66 egyéni országgyűlési képviselőjelöltje van A Haza Nem Eladó Mozgalom Pártnak, mely kimaradt a politikai sárdobálásból és zászlajára tűzte, hogy nem valami ellen, hanem valamiért küzd. A Magyar Nemzet érdekeiért, a magyar családokért, az emberekért. Példával akarnak elöl járni ugyanúgy, ahogy az elmúlt 5 évben cselekedték. Eltörlik, a gazdaságot és az embereket megnyomorító jogtalan banki uzsoraköveteléseket és csökkentik az adókat. Ez lesz a gazdaság fellendítésének a garanciája. Államosítják a közműhálózatokat, autópályákat. Az oktatást ingyenessé teszik mindenki számára és mint 45 ezer aláírással támogatták a párt jelöltjeit olyanok, akiknek elege lett a hazugságból és a politikai cirkuszból.

- „Az emberek megélhetést biztosító, valós munkahelyeket akarnak. A mezőgazdaság iparszerű művelése helyett, a munkaigényes termelést kell előnyben részesíteni, amelyre ráépülhet a feldolgozóipar, hogy ismét legyenek konzervgyárak, cukorgyárak, tejporgyárak. A történelmi Alkotmány jogfolytonosságának helyreállításával Magyarország, ismét méltó tárgyalópartnerré fog válni Európában és világszerte. Vissza kell adni az emberek önbecsülését, magabiztosságát és az önmegvalósítás reményét, társadalmi osztályoktól függetlenül. A Haza Nem Eladó Mozgalom Párt a kiegyensúlyozottság, a nyugalom és a boldogság hírnöke, ezt már bizonyította. Április 6-án válassza Ön is az életet, a nyugalmat és a boldogságot, szavazzon A Haza Nem Eladó Mozgalom Pártra és annak országgyűlési képviselőjelöltjeire. **Mert a haza nem eladó!**" – Olvasható a párt közleményében.

A HAZA NEM ELADÓ MOZGALOM

www.kaslerarpad.hu

BIZTONSÁG ☒
NYUGALOM ☒
BOLDOGSÁG ☒

2014. április 6. - A DÖNTÉS NAPJA

Fizetett politikai hirdetés - Kiadó: A Haza Nem Eladó Mozgalom Párt

HÍRSÁV

Létszámot bővít a Master Good

A KÖVETKEZŐ négy évben nyolcszáz dolgozóval növeli létszámát a több mint 1200 embernek munkát adó, baromfitenyésztéssel és feldolgozással foglalkozó Master Good cégcsoport – jelentették be a nemzetgazdasági tárca és a vállalatcsoport képviselői. Bárány László, a társaság ügyvezető igazgatója és tulajdonosa a bejelentette: a vállalat idén 5 milliárd forintot fordít beruházásokra, amelynek keretében megújul a kisvárdai vágóüzem gépi-technológiai sora is. A cégcsoport tavalyi nettó árbevétele 49,3 milliárd forint volt. ■ MTI

Jelentős növekedés a Mediterrán Kft.-nél

A MEDITERRÁN Magyarország Betoncserép Gyártó Kft. a múlt évet mintegy 7 milliárd forint árbevétellel zárta, ami 12 százalékkal több a 2012. évinél – közölte sajtótájékoztatóján Gódi Attila, a családi vállalkozás ügyvezető igazgatója. A válság ellenére végig nyereséges maradt a cég, tavaly már 400 millió forint lett a profit. A 30 millió eladott cserép kétharmadát exportálták, zömében a környező országokba, de Brüsszelben is a cég betoncserepeivel újítanak fel egy városrészt – tette hozzá az ügyvezető. ■ MTI

Nagyon sérülékeny az európai ipar

ENERGIAPOLITIKA Vagy erőteljesen vált a földrész, vagy végképp lemarad

A földrész ipara kétszer olyan drágán jut áramhoz, mint az USA-beli vagy az oroszországi, és háromszor-négyszer többet fizet a gázért, mint az előbbiek és India. Okkal került tehát előtérbe az európai ipar versenyképessége az Európai Tanács március 21–22-i ülésén a klíma- és energiapolitikai megbeszéléseken.

B. Horváth Lilla

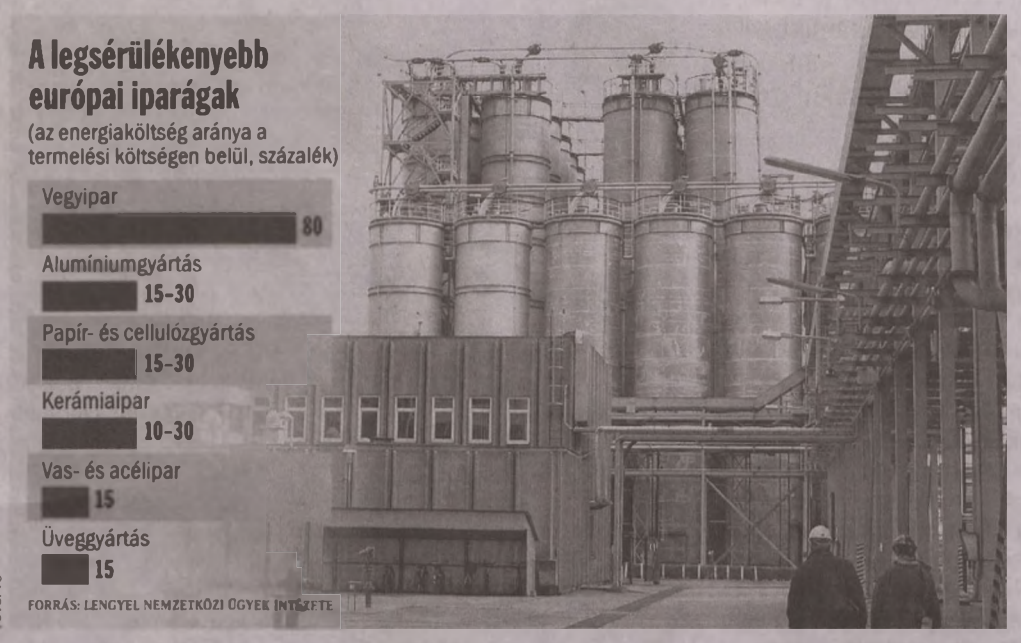

Olyan hatalmasok az ipari energiaár-különbségek az Egyesült Államok és az Európai Unió között, hogy ennek köszönhetően az amerikai ipar közel 130 milliárd dollárt spórolhatott meg Európához képest 2012-ben a Nemzetközi Energia Ügynökség (IEA) becslése szerint. A különbség ráadásul csak nőhet, ha Európa nem lép, mert az USA-ban folytatódik az energiaárak esése. Az ország meghatározó gáztőzsdéjén, a Henry Hubon a kilenc éves határidős jegyzések a mostaninál alacsonyabb áron születnek, olajipara pedig 2015-re napi 9,9 millió hordóra kívánja növelni a ma napi 7,5 millió hordós termelését. Európa ipara az IEA becslése szerint kétszer olyan drágán jut áramhoz, mint az USA-beli vagy az oroszországi, és háromszor-négyszer többet fizet a gázért, mint az előbbiek és India.

Európának ez a jelentős versenyhátránya csak az egyik, de nagy súlyú oka annak, hogy az Európai Tanács március 21-22-i ülésének egyik fő témája a közösség klíma- és az energiapolitikájának a megváltoztatása volt, írta a találkozó előtti helyzetelemzésében Lidia Luka, a Lengyel Nemzetközi Ügyek Intézetének vezető kutatója. Ugyanakkor továbbra is az eddigi hármas: az európai piacok összekapcsolása, az ellátásbiztonság és a fenntarthatóság az érintett terület alappillére. A 2020-ig, illetve 2030-ig megfogalmazott célokat nem elsősorban megváltoztatni, hanem inkább kiegészíteni kell.

Vannak ugyanis unión belüli okai is a sürgős intézkedéseknek. Az egyik legfontosabb az, hogy az említett hármasra, illetve a piaci versenyképességre való, az évszázad eleje óta tartó összpontosítás nem hozta meg a várt eredményt, az ipari energiaárak csökkenését. Sőt, még annak ellenére drágulás következett be, hogy a nagykereskedelmi árak szelídültek. Emiatt az Európai Bizottság nem elsősorban a termékárakat hibáztatja, hanem az adott országok egyes szabályozási elemeit, például a megújulók támogatását, a magas rendszer-használati költségeket, illetve a piac-összekapcsolás és a liberalizáció nem kellő szintjét. Van olyan ország, ahol az Európai bizottság burkolt ártámogatást gyanít, máshol nem tesznek eleget az EU 3. energiacsomagjában foglaltaknak, vagy nem tartják be a zöldenergiára vonatkozó ajánlásokat.

Magas energiaigényük miatt a leginkább sérülékeny iparágak a vegyipar, az alumínium-gyártás, a cellulóz- és papíripar, a kerámiagyártás, a vas- és az acélipar, végül az üvegipar. A leginkább versenyképes európai gazdaságok együttal a legnagyobb termelők is. Az első helyen kétségtelenül Németország áll, amelyet Franciaország, majd Olaszország követ.

A vegy-, az üveg-, a vas- és acéliparban Nagy-Britannia a leginkább versenyképes, a cellulóz- és papíriparban Svédország és Finnország, a kerámia padlólapok előállításában Spanyolország és Olaszország. Cementet mindenütt előállítanak. A kelet-európai országok erőteljesen fejlesztik vegy- és acéliparukat, ezek közül Lidia Puka Szlovákiát emelte ki.

Kibővülő eszköztár

AZ EU *már látja, hogy az ipari versenyképesség is figyelembe kell vennie energiapolitikája tervezésekor. Ettől azonban Lidia Puka szerint a tagországok ipara rövid távon még nem lesznek versenyképes sem az USA-belivel, sem az oroszországival, sem a kínaival. Ehhez további eszközökre van szükség, például az energiahatékonyság javítására, az innovatív megoldások elterjesztésére, és a piacösszekacsolások erősítésére. Másként álom marad az a nem kötelező érvényű cél, hogy az EU GDP-jének a 20 százalékát az ipari termelés adja.*

Markánsan nő a turizmus

VENDÉGLÁTÁS Ötödével több bevétel a belföldi vendégektől

A turizmus a tavalyi rekordév adataihoz képest is markánsan nőtt az idén januárban, a belföldi turizmus adatai pedig különösen jól alakultak. Az utóbbi motorjaként is emlegetett SZÉP-kártyák év eleji feltöltései is tükrözik a januárban felpörgött vendégforgalmat – közölte a Nemzetgazdasági Minisztérium (NGM) szombaton. Januárban a vendégek száma 15,7 százalékkal, a vendégéjszakák száma 13,5 százalékkal emelkedett a tavalyi év azonos időszakához képest, összesen 453 ezer vendég mintegy 1,1 millió vendégéjszakát töltött el a kereskedelmi szálláshelyeken. A belföldi vendégek száma 18,4 százalékkal, az általuk eltöltött vendégéjszakák száma pedig 16 százalékkal nőtt 2013 januárjához viszonyítva. A kereskedelmi szálláshelyek belföldiektől származó bevételei mintegy 21 százalékkal emelkedtek – ismerteti a az NGM közleménye.

Az év első két hónapjában a továbbra is népszerű SZÉP-kártyákra a tavalyinál 17 százalékkal több feltöltés érkezett. A tárca hozzáteszi, hogy a szálláshelyek belföldiektől származó szállásdíj-bevételének növekedése jóval meghaladja a SZÉP-kártya beváltás növekedését, ami azt jelzi, hogy januárban nemcsak az utalványforgalom húzta a belföldi turizmust, hanem a hazai vendégek – akár a bérjövedelmükből is – többet szántak utazásra, mint tavaly. Február végére már több mint 23 ezer munkáltató 935 ezer dolgozója rendelkezett SZÉP-kártyával. A közlemény szerint jelenleg 29 milliárd forint elkölthető pénz van a kártyákon, és az idei feltöltések még csak ezután kezdenek felfutni. A minisztérium arra is felhívja a figyelmet, hogy a SZÉP-kártyákon lévő összegből 3,9 milliárd forintot még 2012-ben utaltak a munkáltatók, ezeket az idén lejáró összeget 2014. május 31-éig el kell költeni. A minisztérium közleménye szerint az STR Global nevű szervezet január-februári időszakot felölelő riportjából kedvező tendencia rajzolódik ki Magyarországra nézve, nemzetközi összehasonlításban ugyanis a foglaltság és az egy kiadható szobára jutó szobarár-bevétel (RevPAR) növekedése Magyarországon mindegyik versenytárs országét meghaladta. Előbbi 9,2 százalékkal, az utóbbi 9,5 százalékal nőtt január-februárban az egy évvel korábbihoz képest.

Budapesten az év első két hónapjában mind a foglaltság, mind a RevPAR 12 százalékkal nőtt, eközben ugyanezen mutatók Bécsben csökkenést mutattak, Prágában pedig mindössze 2-5 százalékkal nőttek. Hozzáteszik, hogy bár mind Magyarország, mind Budapest számai abszolút értékben elmaradnak a cseh és az osztrák adatoktól, ezzel együtt a tendencia nagyon ígéretes. A küldőpiacok közül kiemelkedik Oroszország, az orosz vendégek 82 ezer éjszakát töltöttek el, ami 34 százalékos bővülés. A Németországból érkezők által eltöltött vendégéjszakák száma 3,6 százalékkal nőtt, 64 ezerre, harmadik helyen Ausztria áll 47 ezer vendégéjszakával, ez 0,5 százalékos növekedés. ■ MTI

Tisztítják a sármelléki repülőteret

SPECIÁLIS ELJÁRÁSOKKAL *megtisztítják Sármelléken az egykori szovjet katonai légi bázis területén a kőolajszármazékokkal szennyezett talajt és a felszín alatti vizet, a munkálatok 2015 nyarán fejeződnek be. Horváth Tibor, a zalavári és sármelléki önkormányzat által létrehozott kármentesítő társulás elnöke, Sármellék polgármestere az MTI-t tájékoztatta arról, hogy a több mint 4,2 milliárd forintos költséggel megvalósuló munkákat 2011 őszén kezdték el. A Sármellék-Zalavár Repülőtér Kármentesítő Társulás az Új Magyarország Fejlesztési Terv Környezet és Energia Operatív Programjából a költségek száz százalékára nyert el támogatást. Mostanáig mintegy 470 ezer köbméter földet mozgattak meg, és több mint 96 ezer köbméter talajvizet hoztak a felszínre.*

KÖZBEN KÖZEL *180 utassal a fedélzetén szállt le tegnap délelőtt Sármelléken az első orosz menetrend szerinti repülőgép, amely ezentúl hetente szállítja az utasokat Moszkva és a Hévíz-Balaton Airport között.*

Vegyes kép az osztalékoknál

TŐKEPIAC Az OTP többet fizethet a tavalyi eredmény után

Vegyesen alakul az idei közgyűlési szezon a kisbefektetők szempontjából, hiszen több cég is a tavalyinál több osztalékot fizethet, ám a hagyományosan bőkezű Magyar Telekom idén várhatóan nem osztja szét az eredmény egy részét.

A tőzsdei társaságok idei közgyűlési szezonja az Elmű és az Émász pénteki közgyűlésével indult, úgy, hogy mindkét cég a tavalyinál több osztalék kifizetésére tett javaslatot. A vállalatok az április 6-ra kiírt országgyűlési választásokkal indokolták a szokásosnál jóval korábbi közgyűlési időpontot. Az Elmű esetében ez részvényenként 2650, az Émásznál 2950 forintot jelent, mindkét érték meghaladja a tavalyi osztalékot. A Napi.hu MTI által idézett információi szerint az áramszolgáltató igazgatósága a 30 milliárd forintos veszteség mellett a tartalékból javasolta fizetni az osztalékot, ez nem befolyásolja a társaság operatív működését a jövőben. A veszteség egy 35 milliárdos hálózati leírásból fakad, az árváltozások miatt a könyvvizsgáló szerint ennyivel kevesebbet érnek a vezetékek. A Napi.hu közlése szerint az MVM Magyar Villamos Művek Zrt. képviselője javasolta, hogy ne fizessen osztalékot az Elmű. A javaslatot csak maga a társaság támogatta a 15 százalékával. Az igazgatóság eredeti javaslata viszont 84 százalékos többséget kapott. A korai közgyűlési időpontok és az osztalék kifizetése körül ugyanakkor nem megy minden simán: a kormány szigorú és teljes kivizsgálást rendelt el a Magyar Energetikai és Közmű-szabályozási Hivatalnál (MEKH) az Elmű-Émász előrehozott éves közgyűlésével kapcsolatban.

A két áramszolgáltatón kívül az Állami Nyomda is közölte, hogy 55 forint részvényenkénti osztalékot tervez szétosztani a 2013-as eredményéből a tavalyi 44 forint után. Az idei szezon nagy meglepetését ugyanakkor a Magyar Telekom jelenti, amelynek igazgatósága a tavalyi eredmény áttekintése után azt javasolta a társaság közgyűlésének, hogy ne fizessen osztalékot a 2013. gazdasági év után, és a teljes nettó eredmény az eredménytartalékba kerüljön.

Ez a javaslat összhangban van a társaság osztalékpolitikájával, amely szerint az eladósodottsági rátát (a nettó adósságnak az összes tőkére vetített arányát) a 30-40 százalék közötti céltartományban kívánja tartani, és tükrözi a csoport pénzügyi helyzetét – közölte a társaság. A Magyar Telekom április 11-én tartja éves rendes közgyűlését. A kisbefektetők által szintén kedvelt OTP Bank ugyanakkor – a megelőző évinél jóval szerényebb 2013-as eredmény ellenére – a tavalyinál több osztalékot fizethet a múlt évi eredményeket bemutató sajtótájékoztatón elhangzottak szerint. A magasabb osztalékot egyrészt az indokolja, hogy csökkent a nem teljesítő hitelek aránya a csoportnál, és a céltartalékkal való fedezettség is emelkedett. A várható osztalék részvényenként a könyvek szerint 146 forint körül alakulhat. A Graphisoft Park SE április 23-ra összehívott éves rendes közgyűlése részvényenként 90 forint osztalékról dönthet - közölte a társaság a tőzsde honlapján. Az igazgatótanács javaslata alapján a társaság a szokásos üzleti eredménye alapján 45 forint osztalékot, a 2013. évi egyszeri bevételei alapján pedig további 45 forint rendkívüli osztalékot fizet. A rendkívüli osztalék fedezete a tavaly lezárt peres eljárásokból származó egyszeri bevétel. Az osztalék mértéke így részvényenként 90 forint, összesen pedig 911 millió forint.

A kisbefektetők ugyanakkor idén kevésbé lesznek érdekeltek a közgyűlési szezonhoz kapcsolódó osztalékfizetésben: a jegybank statisztikái szerint január végén nem egészen 300 milliárd forintnyi tőzsdei részvényt birtokoltak, amely a náluk lévő értékpapír-állomány mindössze 4,63 százalékát éri el. ■ B. M.

Javasolt osztalékok

(tőzsdei cégeknél, a tavalyi üzleti év után, részvényenként, forint)

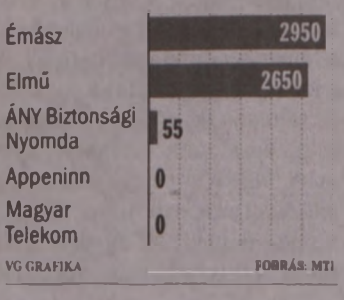

MOZAIK

Lagzi Lajcsi eladta fekete luxusautóját. Édesapja ugyanis a halálos ágyán azt kérte tőle, szabaduljon meg a kocsitól, mivel az autó ugyanolyan volt, amilyenben a híres médiacézárt, Fenyő Jánost meggyilkolták. A trombitaművész hiába magyarázta el, hogy a kocsi márkájának semmi köze nem volt a gyilkossághoz, édesapja ragaszkodott a kéréséhez. Lajcsi pedig most eladta az autót.



Hogyan bukik el az ember az állásinterjún az önéletrajza miatt?

Ha nem úra, annak többnyire az lehet az oka, hogy nem megfelelő önéletrajzot nyújtottunk be. Vajon mit rontottunk el? Íme a szakemberek szerint a legtipikusabb önéletrajzi hibák!

A helyesírási hibák kiküszöbölése alapvető követelmény egy pályázat benyújtásakor, mégis sok jelölt ezen bukik el. A beérkező önéletrajzok tömegét először egy elektronikus szűrőrendszeren futtatják át, így azok a pályázatok, melyek nem kapcsolódnak a kiírt álláshoz, automatikusan kiesnek. Tehát az álláshirdetésben használt kulcsszavakat mindenképpen használjuk. Az önéletrajzban koncentráljunk az elmúlt 10–15 év meghatározó munkatapasztalataira, nem kell felsorolnunk minden állást, amelyet valaha betöltöttünk.

■ **Az egyik legnagyobb hiba olyan készségekkel dicsekedni, amelynek köze nincs a tárgyhoz**

Fogalmazzuk meg, hogy mivel tudnánk hozzájárulni a vállalat sikeréhez a megpályázott pozícióban. A legnagyobb hiba, amit a pályázók elkövetnek, hogy a célkitűzés 3–4 mondata túl általános, vagy olyan készségekre és pozícióra utal, amelynek nincs köze a meghirdetett álláshoz.

Sok pályázó dönt úgy, hogy az önéletrajzot egy rövid szakmai összefoglalóval kezdi. Ha ez a pár mondat nem áll teljes összhangban a meghirdetett állással, az önéletrajzot nem olvassa tovább a felvételiztető.

Fogalmazzunk konkrétan, próbáljunk arra összpontosítani az általánosságok helyett, hogyan profitálhat tevékenységünkből a munkaadó. S ne legyünk túl szerények, ne féljünk leírni, ha kitüntetésben vagy szakmai díjakban részesültünk. Ha a korábbi munkahelyen az előléptetésünket a kimagasló munkánknak köszönhettük, erre is feltétlenül térjünk ki. ■

Amit csak a macskák tudnak

EXTRÁK Mozgékonyak, igen nagy a látószögük és ritka jó hallásuk van

A macskák túl simulékonyak, mégis kezelhetetlenek, sokan ilyen indokok miatt nem kedvelik a szőrmók kis négylábúakat. Pedig akad néhány barátságos tulajdonságuk, melyben egyedülállóak a környezetünkben.

Mészáros. B. Endre



FOTÓ: THINKSTOCK

A macskáknak sajátos járásuk van, ami csak két másik állatra, a tevére és a zsiráfra jellemző

A macskák nagyon ritkán nyávognak. Amikor egymás közt kommunikálnak, inkább a nézést, a tapintást, valamint az illatokat veszik igénybe. Nyávogni csak az embernek, főként a gazdájuknak szoktak. Időnként füvet esznek, mert az nagyon az jót tesz az emésztő rendszerüknek, segít megszabadulni a gyomrukban összegyűlt szőrcsomótól.

A macskáknak sajátos járásuk van, ami csak két másik állatra (teve, zsiráf) jellemző. Mind a bal lábát, mind pedig a jobb lábát egyszerre mozgatja, nem felváltva, ahogyan a kutyák. Ezáltal sokkal mozgékonyabbak és halkan tudnak járni.

A kiscicák süketen és vakon születnek, látásuk és hallásuk csak kéthetes koruk körül kezd kifejlődni. Mire viszont elérik a felnőttkort, hihetetlen hallóképességük lesz, messze jobb, mint az embereké, továbbá 285 fokos perifériás látással és a miénknél hatszor fejlettebb éjszakai látással rendelkeznek. Amikor a cica szeretne valamit, olyankor mindent megtesz, hogy elérje a célját! A macskák „szürkületi", illetve „alkonyati" állatok: többnyire ekkor vadásznak, napi 16–20 órát alszanak, pihennek, de eközben azért állandó készenlétben állnak.

A „legtalpraesettebb" háziállatunk

HA EGY *macska lezuhan a magasból, jóval nagyobb az esélye a túlélésre, mint egy embernek vagy akár egy kutyának. Ilyenkor olyan testhelyzetet vesznek fel, mintha ejtőernyőznének: a hónuk alatt és combjuk között lévő bőrredők segítségével felére csökken a nehézségi erő, s lelassul a zuhanás sebessége. Ehhez azonban idő kell, ezért a 15. emeletről kipottyanó macskának sokkal nagyobb az esélye a túlélésre, mint a negyedikről lezuhanónak. A magyarázat pedig az, hogy a macskának legalább 12 méteres útra van szüksége ahhoz, hogy az ejtőernyőzés beinduljon, és biztonságosan a talpára essen. A túlélő akrobatika másik fontos tényezője az idegrendszerének felépítésében rejlik: a macska idegei ugyanis rendkívül gyors tájékozódást tesznek lehetővé.*

POÉNPERCEK

A földrajztanár felszólítja Mórickát:
– Definiáld nekem a szél fogalmát!
– A szél olyan levegő, amelyiknek sürgős dolga van.

■

– Emlékszel, drágám? Ötven évvel ezelőtt is ugyanígy esett!
– Nem, szívem! Ötven évvel ezelőtt sokkal jobban esett!

■

Az úton megy a legújabb és legdrágább Mercedes. Hirtelen fékeznie kell és megáll. Néhány másodperc múlva hatalmas csattanás hallatszik az autó hátuljánál. A Merci fedélzeti számítógépe a következő üzenetet írja ki: „Új Plug&Play (Trabant 601S) eszköz csatlakozott. Telepíti hozzá a szoftvert?"

■

A vő vesz az anyósának a névnapjára egy zongorát. Egy hét múlva egy ismerőse megkérdi tőle:
– Na, milyen a zongora? Örült neki az anyós?
– Igen, örült, de három nap után visszavittem és kicseréltettem egy trombitára.
– Miért? A zongora azért jobb ajándék!
– Igen, de trombitálás közben nem tud énekelni.

Legjobb tavaszi méregtelenítő

MEDVEHAGYMA Étvágyfokozó és kedvelt a népi gyógyászatban

A medvehagyma a népi hagyomány szerint az a növény, amelyet a medve a téli barlangjából előbújva először megkeres, hogy elfogyasztva megtisztítsa szervezetét. s ez a növény igen hasznos az ember számára is.

A medvehagymát mindig virágzás előtt kell szedni. Frissen csak pár napig áll el a hűtőben, utána levele kicsit megfonyad, és jótékony hatásaiból is veszít. Ha viszont megszárítják, sokáig eláll, és később is használható fűszerezésre. Ha olajban teszik el, alaposan megmossák, lecsöpögtetik, majd felszeletelik. Befőttesüvegbe teszik, kinyomkodják a levelek közül a levegőt, és sózva, olívaolajjal leöntve még sokáig élvezhető a friss íze. A medvehagyma tisztító hatású, növeli az étvágyat és segíti az emésztő rendszer működését, így különösen jó társ a tavaszi salaktalanításban. A népi gyógyászatban használják külsőleg is, borogatásként különböző gombás bőrbetegségek kezelésére, de a többi hagymához hasonlóan légúti betegségek megelőzésére is közkedvelt növény. Fertőtleníti a belet, csökkenti a hurutos köhögést, segít a puffadáson. Legtöbb gyógyító tulajdonsága megegyezik a fokhagymáéval, de gyógyereje sokkal nagyobb. Segít a krónikus hasmenés, a szorulás megoldásában is. A friss levelek tisztítják az epét és a húgyhólyagot, és erős vértisztító hatása van. ■

Konzervdobozzal lopta az internetet, de lebukott

Konzervdobozból készített vevőberendezéssel csatlakozott az internetre egy 23 éves férfi Kazincbarcikán. Azért emeltek vádat ellene, mivel az elektronikus hírközlő hálózat közérdekű üzemnek minősül, így a vádlott cselekménye kettőtől nyolc évig terjedő börtönnel is büntethető.

A férfi nem rendelkezett jövedelemmel, így internet-előfizetést sem tudott vásárolni, de egy kutyakonzerves dobozból és egy rozsdás parabolaantenna-tányérból működőképes vevőeszközt épített, amely felismerte egy szolgáltató rádióhullámú hálózatát. Ezt követően az illető a szerkezetet egy laptophoz csatlakoztatta, és egy program segítségével feltörve a rendszert, létező előfizetők azonosítójával csatlakozott a hálózatra, amelyet így jogosulatlanul használt. A rendszerben kimaradások jelentkeztek, a szolgáltató pedig bemérte az illegális vevőberendezés helyét és felderítette az elkövetőt is. ■

Christian Bale most számítógépguru lesz

JOBST BŐRÉBEN A filmet David Fincher rendezi, a forgatás idén elkezdődik

Az Oscar-díjas Christian Bale alakíthatja Steve Jobs Apple-alapítót David Fincher készülő filmjében. Egy filmes portál szerint Fincher a napokban találkozott Amy Pascallal, a Sony filmvállalat társelnökével, és csak úgy vállalta el a rendezést, ha Bale játszhatja el a számítógépgurut.

Hollywoodi források szerint Fincher és Pascal között feszült volt a viszony A tetovált lány című film forgatása során, de Pascal hisz Fincher rendezői képességeiben, az Amerikai botrány kedvező fogadtatása miatt pedig kedveli Bale-t. A Batman-színész ráadásul nagyon hasonlít Jobsra, ezért már a kezdetektől a szerepre esélyesek között emlegették. A forgatókönyvet Walter Isaacson Steve Jobs-életrajzára alapozták, amelyet a szerző több mint negyven Jobsszal, valamint barátaival, családjával és kollégáival készített interjú alapján írt meg. A produkció forgatása még az év vége előtt megkezdődhet, bár a 2015 elejei kezdés valószínűbb, mert addig Bale és Fincher is új filmjeik, az Exodus, illetve a Gone Girl promóciójával lesz elfoglalva.

Az viszont elgondolkodtató, hogy korábban egy másik Jobsról szóló film, Ashton Kutcher főszereplésével mindössze 35 millió dollárt hozott. ■

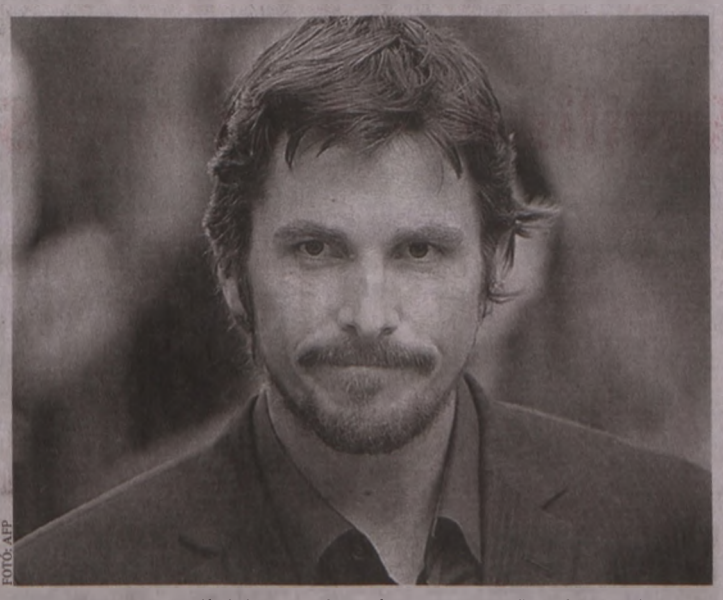

FOTÓ: AFP

Bale nagyon hasonlít Jobsra, ezért már a kezdetektől esélyes volt

Technikai csodák, amelyek rövidesen megvalósulnak

Michio Kaku világhírű amerikai elméleti fizikus, a húrelmélet egyik atya felvázolta, a közeljövőben milyen technikai csodák megvalósulása várható.

A mindenkit érdeklő időutazásról és teleportról azt mondta, hogy még évszázadokra van szükség ahhoz, hogy ezt a két technológiát képes legyen megoldani az emberiség. Vannak azonban olyan kérdések, amelyekre már az elkövetkező évtizedekben választ kaphatunk. A fizikánál maradva ilyen lehet a sötét anyag kérdésköre. Nem tartja lehetetlennek azt sem, hogy a közeljövőben lakható bolygót találunk. A legérdekesebb felvetése azonban a kvázi halhatatlanság, a Brain 2.0. Eszerint tudatunkat egy adathordozóra tölthetjük, így az túlél minket a halálunk után is. Michio Kaku szerint a nem túl távoli jövőben agyi pacemakerünk lesz, ami stimulálja például az Alzheimer-kórban szenvedők memóriáját. A betegek feltölthetnek olyan egyszerű emlékképeket, hogy kik ők, hol és hogyan élnek. A 20. század a fizika százada volt számítógépekkel, lézerekkel, internettel. A 21. század a biológia százada lesz: a fizika segíthet felfedezni a biológia határait, eljön a nanotech, biotech, mesterséges intelligencia és kvantumfizika kora. ■

TELEVÍZIÓ-MŰSOR A tvr-hét AJÁNLÁSÁVAL 2014. MÁRCIUS 24., HÉTFŐ

MŰSOR

RTL KLUB

6.00 Jó reggelt, skacok!
7.35 Híradó (ismétlés)
8.08 Minden Reggel (12)
10.05 Top Shop
11.45 Asztro-Show
12.50 Reflektor (ismétlés)
13.10 Fókusz (ismétlés) (12)
13.45 Négyen négy ellen – A családi játszma (ism.)
14.30 Éjjel–Nappal Budapest (ismétlés) (12)
15.40 Csók és csata (12)
16.50 A gyanú árnyékában
17.55 Fókusz (12)
18.30 Híradó
19.30 Négyen négy ellen – A családi játszma (12)
20.05 Éjjel–Nappal Budapest (12)
21.25 Barátok közt (12) (magyar sorozat, 6857–6858.)
22.00 Castle (12) (amerikai krimisorozat, IV/12.)
23.05 CSI: A helyszínelők (16) (am. krimisorozat, V/16.)
0.05 Reflektor (12)
0.25 Minden lében négy kanál (12) (am. akciósorozat, II/1.)
1.25 Kémpárbaj (12) (am. akcióvígjáték-sor., I/12.)
2.20 A szív útjai

TV2

6.25 Tények Reggel
6.55 Mokka (12) Magazinműsor
9.30 Stahl konyhája (12)
9.35 Babapercek (12)
9.40 TeleShop
10.45 Astro-Világ
12.00 Tények Délután
12.25 Aktív (12)
13.00 Walker, a texasi kopó (am. akciófilm-sorozat, 2 rész)
15.00 Hal a tortán (12) (vendégváró valóságshow)
16.00 Családi Titkok (12) (magyar reality sorozat)
17.00 Maricruz (12) (mexikói sorozat, 36.)
18.00 Tények Hírműsor
19.30 Az élet show-ja (12) (valóságshow)
20.40 Édes élet (12) (reality sorozat)
21.55 Jóban Rosszban (12) (magyar sorozat, 2318.)
22.50 NCIS (12) (am. krimisorozat, XI/5.) Közben: Kenósorsolás
23.55 Elit egység (16) (kanadai krimisorozat, II/23.)
1.00 Tények Este
1.45 Aktív (ism.) (12)

M1

5.15 Hajnali gondolatok
5.20 A lényeg (ism.)
5.50 Ma reggel
9.00 A korona hercege (12)
10.15 Család-barát
12.01 Híradó délben
12.30 Roma Magazin
13.00 Domovina
13.35 Magyarlakta – Vidékek krónikája
14.30 Különleges mentőalakulat (12)
15.20 A múlt fogságában (12)
16.10 Jövő-Időben
16.15 Híradó+
16.30 Rex felügyelő (12)
17.20 Híradó
17.35 Ridikül (12)
18.30 A következő! (12)
19.30 Híradó este
20.20 Hacktion Újratöltve (12)
21.20 Kékfény (12)
22.20 Az este
23.00 Híradó
23.14 Verssor az utcazajban
23.20 Aranymetszés
0.15 Rex felügyelő (ism.) (12)
1.05 Különleges mentőalakulat (ism.) (12)
1.50 Everwood (12)

M2

15.25 Hunyormajor
15.50 Telmo és Tula, a kis szakácsok
16.00 Egér-úti kalandok
16.25 Tappancs mesék
16.50 Boldogvölgy
16.55 Csűrcsavarosdi
17.20 Aprónép
17.25 Timothy iskolába jár
17.55 Vízipók csodapók
18.05 Mesélj nekem!
18.15 Pityke
18.20 Kukori és Kotkoda
18.30 Tehénke mesék
18.40 Napfény farm
18.50 Domonkos, az okostelefon
18.55 Traktor Tom
19.05 Állatkert a hátizsákban
19.35 Lülü, a teknőc
19.50 Hetedhét gyerekhíradó
20.00 Híradó, Sporthírek
20.45 Lengyelország (12)
21.10 Heartland (12) (kanadai sorozat, 18/12.)
21.55 A következő! (12)
22.50 Ridikül (12)
23.40 Az A38 hajó színpadán: Amanda Palmer (16)
0.30 Ég, föld, férfi, nő (12)

VIASAT3

6.00 Gyilkos körzet (12)
6.55 Tv-shop
8.00 A médium (12)
9.45 Szívek szállodája (12)
10.35 Igazgyöngy (12)
11.35 Doktor House (12)
12.30 Esküdt ellenségek: Bűnös szándék (15)
13.25 CSI: A helyszínelők (15) (am. krimisorozat, XII/21–22.)
15.15 Gyilkos számok (12) (am. krimisorozat, II/17–18.)
17.15 Doktor House (12) (amerikai orvossorozat, V/10.)
18.20 Jóbarátok (12) (am. vígjátéksorozat, I/1–2.)
19.15 Szerintük a világ (12)
19.20 Jim szerint a világ (12) (am. vígjátéksorozat, I/1–2.)
20.25 Két pasi – meg egy kicsi (12) (am. vígjátéksor., IV/12–13.)
21.20 Szerintük a világ (12)
21.25 Hulk (12) (am. fant. akciófilm, 2003)
0.20 Gyilkos körzet (12) (belga krimisorozat, I/6.)
1.20 CSI: A helyszínelők (15) (amerikai krimisorozat, ism.)
2.15 CSI: New York-i helyszínelők (ism.) (15)
3.05 Hulk (ism.) (12)

DUNA TV

9.40 Isten kezében (ism.)
10.10 Élő egyház (ismétlés)
10.35 Rome Reports – Vatikáni híradó (ism.)
11.00 Klubszoba (ismétlés)
12.00 Híradó
12.25 Kívánságkosár
14.25 Utánam, srácok!
14.55 Hungarikum
15.25 A zenén túl – Vásáry Tamás zenés beszélgetései
16.30 Térkép
17.00 Capri – Az álmok szigete (12)
18.00 Híradó, Dunasport
18.35 Közbeszéd
19.05 Életképek (12)
19.45 Linda (12) (magyar krimisorozat, 1.) A szatír
20.55 A hegyi doktor (12) (német sorozat, 97/30.) Jóbarát
21.45 Hírek, Dunasport
22.00 Dokureflex (16) Besence open
23.20 Kultikon (12)
23.35 Könyvajánló
23.40 Sportaréna
0.10 Fölszállott a páva (ism.)
2.30 Himnusz, Hírek (ism.)

SPEKTRUM

6.00 Biozóna (12)
6.30 Kalapács alatt (12)
7.00 Sportverda 2013 (12)
8.00 Speciális mentők: földön, vízen, levegőben
9.00 Gyűjtögetők (12)
9.55 Zűrös kölykök tábora – Amerika (12)
10.55 Jimmy világot lát (12)
12.00 Beépített főnök – Amerika (12)
13.00 Állati rekordok (12)
14.00 A világegyetem (12)
14.55 Szuperrendszerek
16.55 Katasztrófa (12)
17.55 Jimmy világot lát (12)
19.00 Ötlettől a milliókig (12)
19.30 Variációk egy világvégére (12)
20.00 A világegyetem (12)
20.55 Őshüllők arénája (12)
21.50 Légi favágók (12)
22.45 7 nap szex (16)
23.35 Boston legjobb zsarui (16)
0.25 Nyomozónők – Gyilkossági ügyek (18)
1.20 Tudomány a sport mögött (16)
2.20 Légi favágók (12)
3.15 Boston legjobb zsarui (16)

FILM+

6.00 Televíziós vásárlás
9.15 Pusztító jégvihar (am. katasztrófafilm, 2009) Fsz.: Kaj-Erik Eriksen, Mark Moses, Camille Sullivan
11.00 Taxi 3. (francia akcióvígjáték, 2003) Fsz.: Samy Naceri, Frédéric Diefenthal
12.40 Beépített szépség (am.–ausztrál akcióvígj., 2000)
14.50 Végképp eltörölni (amerikai akciófilm, 1996)
17.00 Tűz a mélyben (amerikai akciófilm, 1997)
19.00 Belphégor – A Louvre fantomja (francia fant. film, 2001) 97' Fsz.: Sophie Marceau, Julie Christie, Frédéric Diefenthal
21.00 Hitman – A bérgyilkos (15) (fr.–amerikai akciófilm, 2007) Fsz.: Timothy Olyphant, Ulrich Thomsen
22.45 Alien 4. –Feltámad a Halál (15) (amerikai sci-fi horror, 1997)
0.50 Halálos kitérő 2. (15) (am.–kanadai horror, 2007)
2.40 Alien 4. – Feltámad a Halál (ism.) (15)

AJÁNLÓ


20.05 Éjjel–Nappal...


22.50 NCIS


9.00 A korona hercege


16.25 Tappancs mesék


20.25 Két pasi – meg egy...


17.00 Capri – Az álmok...


14.55 Szuperrendszerek


19.00 Belphégor...

RTL II

11.00 A gyanú árnyékában 12.00 ValóVilág – Kiválasztás 14.00 A vihar 15.00 Szeretők és riválisok 16.00 Barátok közt 16.30 Agymenők 17.00 ValóVilág – Kiválasztás 19.00 Vacsoracsata 20.00 A gyanú árnyékában 21.00 Híradó 21.30 Agymenők 22.00 ValóVilág (5) 23.00 BeleValóVilág (5) 23.30 Zsaru vagy csirkefogó (francia akcióvígjáték, 1979) 1.35 A végső akarat

SUPER TV2

9.15 Csapdába csalva (12) 10.20 Veled is megtörténhet! (12) 11.25 Családi Titkok (12) 12.20 Ezek megőrültek! (12) 13.20 Hal a tortán (12) 14.20 Édes élet (12) 15.30 Pimasz úr ott alszik (12) 16.25 Aktív (12) 16.50 Tények 17.15 Jóban Rosszban (12) 18.15 Hal a tortán (12) 19.15 Családi Titkok (12) 20.15 Ezek megőrültek! (12) 21.15 Kasza! (12) 22.20 Édes élet (12) 23.25 Jóban Rosszban (12) 0.20 Hal a tortán (12)

HÍR TV

Híradó: 7.00, 10.00, 12.00, 15.00, 17.00, 18.00, 21.00, 22.00; 8.05 Civil kaszinó 9.05 Napról napra 9.30 Felfedező 10.30 Európai híradó 11.05 Reporters 11.30 Bruttó 13.05 Ázsia 13.30 Garázs 14.05 BBC Click 14.30 Ingatlanpiac 15.30 BBC Our World 16.05 Célpont 16.30 Paletta 17.30 Hírvilág 19.30 Magyarország élőben 21.35 Stopper 22.30 Páholy 23.05 Magyarország élőben

FILM MANIA

9.00 Teleshop 11.00 A palást (amerikai történelmi film, 1953) (12) 13.25 Moby Dick (német–osztrák kalandfilm, 2/1–2., ismétlés) (12) 17.15 Társbérlők (amerikai vígjáték, 2010) (12) 19.00 Birkanyírás (amerikai vígjáték, 2002) (12) 21.00 Szimpla ügy (francia–angol thriller, 1998) (16) 23.25 Hamis tanú (angol thriller, 2/1–2.) (16) 2.45 Az utca törvénye (olasz akciófilm, 1974) (16)

SPORT1

12.30 Ökölvívás. Odlanier Solis–Tony Thompson (ism.) 15.30 Holland labdarúgás. Összefoglaló 16.30 Magyar labdarúgás. Újpest–Diósgyőr 18.30 Mai helyzet 18.45 Harmadik félidő (ism.) 21.00 Spanyol labdarúgás. összefoglaló 22.00 Spanyol labdarúgás. Real Madrid–Barcelona 24.00 Labdarúgás. BL–magazin (ism.) 0.30 Jégkorong. NHL, Boston Bruins–Montreal Canadiens (élő)

ATV

12.25 Hírvita (ism.) 12.50 Televíziós vásárlás 14.10 Start plusz (ism.) 14.25 Televíziós vásárlás 15.50 700-as klub 16.30 Kőbánya Híradó 16.55 Világhíradó 17.05 Fórum 17.45 Híradó 18.05 Sportpercek 18.15 Hírvita 18.45 Híradó 19.25 Egyenes beszéd 20.45 Újságíróklub 21.45 Híradó 22.05 Világhíradó 22.20 Húzós 23.05 Hazahúzó 24.00 Híradó 0.35 Egyenes beszéd

DISCOVERY

12.00 Aranyláz Alaszkában 13.00 Az igazi prémvadászok 14.00 Ne próbáld ki otthon! 15.00 Licitvadászok 16.00 Autókereskedők 17.00 Amcsi benzinfalók 18.00 Aranyláz Alaszkában 19.00 Licitvadászok 20.00 Raktárvadászok 20.30 Csomagcsaták 21.00 Csupasz túlélők 22.00 Embervadászat 23.00 Bear Grylls 24.00 Csomagcsaták 0.30 Licitvadászok 1.00 Autókereskedők

TV PAPRIKA

17.30 A Desszertkirály 18.00 Húsimádók klubja 18.30 Jót, de gyorsan! 19.00 Az én konyhám 19.30 Mobilkonyha, mobilséf 20.00 Jamie vidéki konyhája 20.30 Édes élet David Roccóval 21.00 A szakács, ha szabadnapos 21.30 Gordon Ramsay 22.00 Miguel paradicsomi konyhája 22.30 Mediterrán kaland 23.00 Villámkonyha 23.30 Jót, de gyorsan! 24.00 Az én konyhám 0.30 Partedli

A műsor és a kezdési időpont megváltoztatásának jogát minden tévéadó fenntartja!

HIRDETÉS

BAMA.hu
A BARANYA MEGYEI ONLINE



Honlapunkon nem csak napi menüajánlatok, hanem baranyai éttermek, kávézók, pizzériák és egyéb vendéglátó helyek között is kereshet. Ha nem találja kedvencét vagy sajátját, írjon a bama@bama.hu címre.

HOGY MINDIG CÉLBA ÉRJEN!
Ön pályázik, a nyilvánosság a mi dolgunk!



✓ Pályázati sajtóközleményekhez arajánlatok készítése, megjelentetése
✓ Szórólap, egyéb nyomdai kiadványok terjesztése
✓ Internet- banner készítése, megjelentetése
✓ Cikkek, interjúk nyomtatott sajtóban történő elhelyezése

Segítünk Önnek az adott kommunikációra jutó keret kihasználására megtalálni azt a legoptimálisabb formát, hogy Ön és cége maximálisan elégedett legyen.

Kérje testreszabott ajánlatunkat, kedvezményes lehetőségekkel állunk rendelkezésére:
gyongyi.nagy@axelspringer.hu,
vagy tel.: 72/505-060

Dunántúli Napló

FIZETETT POLITIKAI HIRDETÉS

TEGYEN ÖN IS A CIVIL DEMOKRÁCIÁÉRT! SZAVAZZON JELÖLTÜNKRE!

KTI
KÖZÖSSÉG A TÁRSADALMI IGAZSÁGOSSÁGÉRT

Barna László

Barna László 43 éves cégvezető, vállalkozó. Elsősorban a vendéglátás területén szerzett tapasztalatot, korábban a pécsi Ágoston Hotel tulajdonosa is volt. Jelenleg internetes reklámokkal foglalkozik. Több mint tíz éve politizál, évek óta a Centrum Párt alelnöke. Célja, hogy egy boldogabb Magyarországot tudjunk teremteni nemcsak magunknak, de gyermekeinknek is.



Rajtunk múlik! Szavazzon a KTI-re!

DR. SZILI KATALIN
Elnök- KTI

BARNA LÁSZLÓ
Baranya megye 1. vk.



SZAKÁCSKÖNYVÜNK
még kapható
1490 Ft/db*



Kérjük hirdetésfelvevő irodáinkban: Pécs, Engel J. u. 8., Nagy Lajos király útja 14., Éva u. 3., Jókai tér 9. Megrendelheti kézbesítő kollégáinknál, vagy a 06-40/510-510-es telefonszámon, illetve a toj.baranya@axels.hu email címen.

MA

NAPKELTE 5.38 – NYUGTA 18.03
HOLDKELTE 1.15 – NYUGTA 10.45

GÁBOR, KARINA napja

GÁBOR. A héber Gabrielből rövidült, női párja a Gabriella. Jelentése: Isten embere, Isten bajnoka. Devecseri Gábor költő, műfordító volt az antik görög és latin irodalom, az Odüsszeia és az Iliász legjelesebb magyar fordítója.
KARINA. Olasz eredetű név, jelentése: csinos.
EGYÉB NÉVNAPOK: Adelmár, Alpár, Ella, Gábriel, Gabriella, Jella, Kapolcs, Katalin, Kolumbán, Olivér, Simeon.

Egyházi ünnepek

A KATOLIKUS és a református naptárban Gábor, Karina napja. Az evangélikus naptárban Gábor, Karina, Miléna napja. A zsidó naptárban II. Ádár hónap 22. napja.
NAPI IGÉK. Katolikus: 2Kir 5,1-15a; Zs 41-42; Lk 4,24-30. Református: Náh 2. Mt 26,57-68. Evangélikus: Lk 14,(25-26)27-33(34-35). Jn 13,36-38.

Ezen a napon történt

1874-BEN Budapesten megszületett Harry Houdini mágus és szabaduló művész. Számai oly nehezek voltak, hogy sokszor csupán pillanatokon múlt az élete, de szívesen vállalta a veszélyt.
1890-BEN megszületett Jakus Kálmán testnevelő tanár, az íjászsport egyik hazai úttörője.
1973-BAN megjelent a Pink Floyd legsikeresebb albuma, a Dark Side Of The Moon.
1974-BEN a Mariner–10 űrhajó elsőként közelítette meg a Merkúr bolygót.
1989-BEN zátonyra futott a Exxon Valdez nevű tankhajó, környezeti katasztrófát okozva: 11 millió gallon nyersolaj került Alaszka partjainál a tengerbe.
2009-BEN második útjára indult a Nemzetközi Űrállomásra a magyar származású űrturista, Simonyi Károly.

Forrás: ezenanapon.hu

Hősi halottak sírhantjai

MÁSODIK VILÁGHÁBORÚ Elhunyt szerettei sorsáról tájékozódna olvasónk



Olvasónknak több családtagja elhunyt a második világháborúban, s volt olyan is, aki eltűnt. Az ő sorsukról szeretne többet megtudni.



ILLUSZTRÁCIÓ: EUROPRESS/THINKSTOCK

Több mint hetvenezer magyar hősi halott szerepel az adatbázisban.

A Honvédelmi Minisztérium Társadalmi Kapcsolatok és Háborús Kegyeleti Főosztály www.hadisir.hu címen elérhető honlapját azzal a céllal indítottuk el, hogy felkeltsük az érdeklődést a hadisírgondozás nemes ügye iránt, és a hozzátartozók információhoz jussanak hősi halált halt családtagjukról. Ehhez nyújt segítséget a honlap keresőfelülete, amely jelenleg a második világháború keleti hadműveleti területén és a történelmi Magyarország területén elesett katonáink adatait tartalmazza. Az adatbázisban több mint 70 ezer hősi halottunk adata található meg, amely nagyrészt dr. Bús János ny. alezredes és dr. Szabó Péter alezredes által jegyzett Béke poraikra dokumentum emlékkönyv I. és II. kötetének kutatási eredményeire épül.

A honlap különlegessége, hogy az adatsorok mellett feltűnnek – a HM Hadtörténeti Intézet és Múzeum gyűjteményében található – korabeli veszteségi kartonok is, amelyet a háború alatt a HM 22. (veszteségi) osztálya állított ki az elesett személyről, alakulatának jelentése alapján. A karton első oldalán olvashatóak a személyes és a katonai adatok, valamint a veszteség jellege, ideje és az eltemetés helye, időpontja. A karton hátoldalán megtaláljuk a halálozás okát, néha fásult szűkszavúsággal (például fejlövés, aknarobbanás) más esetben szívbemarkoló alapossággal két, három mondatban kifejtve.

A veszteségi kartonokon túlmenően, azokat a gránittáblákat is megjelenítettük, amelyek az egykori doni hadműveleti területen létesített rudkinoi II. Magyar Központi Katonai Temetőben lettek elhelyezve. A katonatemetőbe tíz év alatt több mint 19 ezer hősi halottunk áttemetése történt meg, amiből a kutatások alapján mintegy 12 ezer elesett neve került kiírásra. Az exhumálások során, mivel mindenkit nem lehetett beazonosítani, azt a gyakorlatot követték, hogy a rendelkezésre álló veszteségi nyilvántartások alapján az adott temetőből – ahonnan az exhumálás történt – mindenki nevét föltüntették a gránittáblákon. Így a rudkinói temető emléket állít azoknak a katonáinknak is, akik az egykori doni hadműveleti területen estek el, de maradványaikat nem lehetett beazonosítani vagy nem kerültek elő. (A temetőben azóta mintegy 50 ezer katona és munkaszolgálatos neve is gránittáblára került, akik a doni hadműveleti területen tűntek el. Az eltűntek nevei még nem kerültek föl a honlapra, terveink szerint a jövőben erre is sor kerülhet.)

A keresőben az adott személy adatai mellett az a tábla látható, amelyre az eredeti eltemetés helyét, nevét, rendfokozatát születési és halálozási idejét felvésték. A „Don-kanyarban" elvégzett évtizedes munka eredményéről, így ezentúl nem csak az oda zarándoklók, hanem a széles közvélemény is értesülhet. A második világháborúban mintegy 10 ezer olyan hősi halált halt katonánk volt, akinek a részére posztumusz kitüntetést adományoztak. Az adatbázisban ezek mindegyikénél megjelenik a kapott kitüntetés képe.

A honlapot fejlesztjük, így a második világháborús hőseink adatai mellé még több veszteségi dokumentum vagy sírhelyfotó feltöltését tervezzük. A rendelkezésre álló levéltári források lehetősége szerint, az első világháborúban elesett katonáink adatai is megtalálhatóak lesznek a honlapon.

■ hadisir.hu

Panasszal élne a rendőri intézkedés ellen

Rendőri intézkedés ellen hol lehet panaszt tenni?

Akinek a rendőri intézkedés vagy annak elmulasztása, illetve a kényszerítő eszköz alkalmazása alapvető jogát sértette, az intézkedést foganatosító rendőri szervhez fordulhat panasszal, vagy kérheti, hogy panaszát az országos rendőrfőkapitány a Független Rendészeti Panasztestület által lefolytatott vizsgálatot követően bírálja el. Panaszt lehet tenni szóban – az intézkedést foganatosító vagy más rendőri szervnél, vagy a panasztestület ügyfélszolgálatán, írásban – postai úton, aláírással ellátva, ügyfélkapun keresztül. A panasztestület postai úton az 1358 Budapest, Széchenyi rkp. 19. szám alatti címen, az info@panasztestulet.hu címen, s telefaxon (06-1/441-6502) is elérhető.

■ police.hu

Utazás előtt ellenőrizzük az útlevelünket!

Létezik még az a szabály, miszerint egyes országokban az útlevélnek az érkezéstől számított legalább 6 hónapig érvényesnek kell lennie?

Utazás előtt ellenőrizze, hogy az útlevele, utazáshoz használt okmánya érvényes, és – ha szükséges – rendelkezik-e megfelelő vízummal a cél-, illetve tranzitországokba. Egyes országok esetében az útlevélnek a belépés idejétől számítva legalább 6 hónapig érvényesnek kell lennie. Ellenőrizze az adott ország részletes beutazási feltételeit a Külügyminisztérium honlapján. Csináljon fénymásolatokat iratairól, és utazás közben tárolja őket az eredeti iratoktól elkülönítve, vagy digitális formában egy megbízható honlapon, esetleg e-mail fiókban.

■ konzuliszolgalat.kormany.hu

LOTTÓ – 12. HÉT

23, 26, 27, 86, 87
11, 18, 24, 27, 34, 41
JOKERSZÁM: **541832**

nem volt	**160 404 340**
4 096 490 forint	**185 630** forint
30 090 forint	**4800** forint
1480 forint	**1120** forint
Következő hétre átvitt: **195** millió forint	Következő hétre átvitt: **60** millió forint

Joker: nem volt
Következő hétre átvitt: **35** millió forint

A LEGUTÓBBI SUDOKU MEGFEJTÉSE

1	3	6	8	7	2	9	5	4
9	2	4	1	5	6	3	8	7
7	5	8	4	9	3	1	2	6
5	8	2	6	1	9	7	4	3
6	9	7	3	4	8	5	1	2
4	1	3	7	2	5	8	6	9
3	4	5	2	8	7	6	9	1
2	7	9	5	6	1	4	3	8
8	6	1	9	3	4	2	7	5

SUDOKU

6		2	5			7		
7			4		1		9	
5	4				2		1	
9					7	4	8	
				8				
	7	5	2					1
	5		1				2	8
	8		9		4			7
		7			3	6		4

SKANDINÁV REJTVÉNY

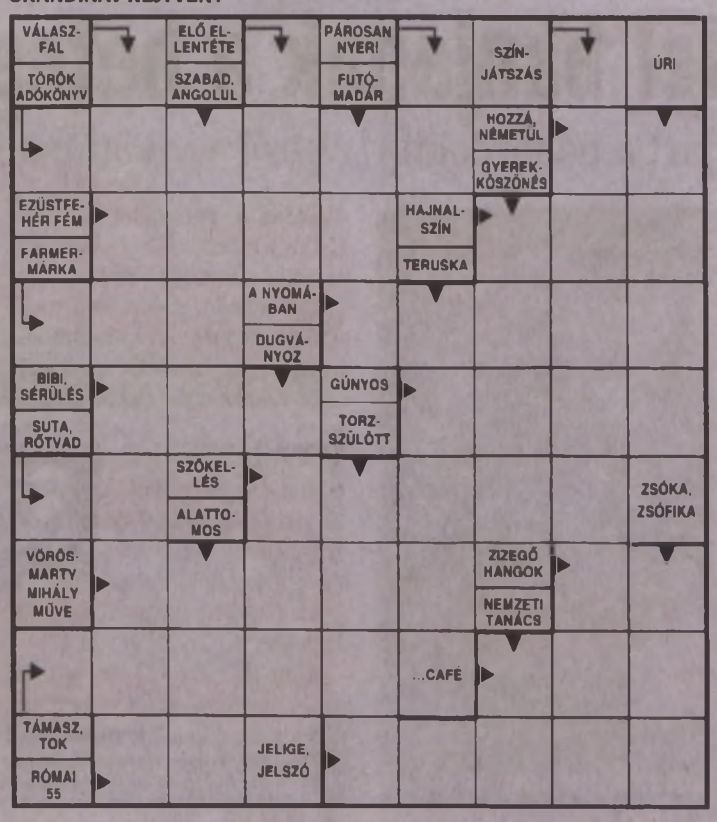

HOROSZKÓP

KOS (III. 21–IV. 20.). A jegyében járó Uránusz folyamatosan új kihívások elé állítja. Nagyon fontos, hogy ne harcoljon mindenki ellen, még akkor sem, ha a legjobb meggyőződése ellen cselekszik. Nehogy magára maradjon.
BIKA (IV. 21–V. 20.). Ma sem hagyják önt unatkozni a csillagai. Rengeteg a munkája, de ennek inkább örülhet, mintsem bánkódik miatta. Ez egyszer ugyanis jól megfizetik.
IKREK (V. 21–VI. 21.). Szakmaiságában vagy hivatalában támadhatják, de a háttérben valami szerelmi ügy vagy üzleti érdekeltség állhat. Járjon utána a hátsó szándékoknak, csak akkor tudja kivédeni a támadást, ha az okot megleli.
RÁK (VI. 22–VII. 22.). Ne hagyja, hogy kisemmizzék: úgy érezheti, valakinek ön kaparta ki a gesztenyét, s abból van nagy haszna, amiért ön csak kevéske jutalmat kapott. Álljon elő a jogos igénnyel, de csak akkor, ha nem érzi maga is nevetségesnek.
OROSZLÁN (VII. 23–VIII. 22.). Ügyes taktikájának köszönhetően legalább részlegesen visszaszerezhet valamit abból, amit elveszíteni látszott az utóbbi időben. A legtöbbet akkor érheti el, ha használja, sőt, bővíti emberi kapcsolatait.
SZŰZ (VIII. 23–IX. 22.). A pénzügyekben kissé sokat engedett meg magának az utóbbi időben. Persze jó, ha megengedheti, de még így is fáj önnek, hogy mennyit spórolhatott volna, ha egy kicsit megfogja a garast.
MÉRLEG (IX. 23–X. 22.). Nagy tettvággyal vág bele a mai napba. Vigyázzon, nehogy a jó szándék rossz szavakban öltsön formát. A munkatársai zokon vehetik, ha túl keményen, túl parancsolón és ellentmondást nem tűrően szól hozzájuk.
SKORPIÓ (X. 23–XI. 21.). Háttérbe szorítottnak, elszigeteltnek érezheti magát, ami a szakmai szempontok miatt sem előnyös. Ugyanakkor alkalmat ad önnek arra, hogy valamiben igazán elmélyüljön, az átlagnál nagyobb tudásra tegyen szert. Tanuljon!
NYILAS (XI. 22–XII. 21.). „A harag nagy bűn, de könnyű legyőzni" – tartják a buddhisták. Ön se ápolgassa magában túl hosszan a gyűlölet és sértettség érzését. Ezzel csak még inkább elriasztja magától azt, akit magához vonzana.
BAK (XII. 22–I. 19.). Jobb lenne, ha kimondaná végre, hogy mire vágyik. Ha nem foglalja sohase szavakba, akkor a kedvese nem fogja a szeméből kiolvasni. Az sem baj, ha elsőre nem mond igent. Majd másodszorra már mondja. Ha meg nem, hát hadd menjen!
VÍZÖNTŐ (I. 20–II. 18.). Ön a szerencse fia, csak ezért egy kicsit még küzdenie kell, hogy ami jár, azt meg is kaphassa. Hogy mi módon, ahhoz azonban szüksége lesz némi találékonyságra, no meg kollegiális segítségre is. Sok múlhat a jó kapcsolatain!
HALAK (II. 19–III. 20.). Minden jó, ha vége jó! Ezzel a jelmondattal kezdje a napját! Bármi nehézsége adódik is a mai napon, a kedvességével és a szeretetével fordíthat az eseményeken. A végén majd azt érzi, hogy pont így kellett történnie, ahogy történt.

Új szélerőművek fejlesztésében is segítenek a pécsi egyetemisták

Együttműködési megállapodást írt alá a közelmúltban Bódis József, a Pécsi Tudományegyetem rektora és Lakics Péter, a Lakics Gépgyártó Kft. ügyvezető igazgatója.

Ennek értelmében a jövőben a kutatás-fejlesztés, technológia-transzfer és kutatási eredmények hasznosítása területén hatékonyan együttműködik az egyetem és a cég. Az első közös kutatás-fejlesztési projekt tárgya egy 50 kW-os kisüzemi szélerőmű fejlesztése lesz.

– A Pécsi Tudományegyetem a régió meghatározó szereplőjeként tovább kívánja erősíteni a vállalatokkal való kapcsolatrendszerét, együttműködéseinek amúgy is széles palettáját – jelentette ki Bódis József az eseményen. – Ez azért is fontos az egyetem életében, hiszen az már köztudott, hogy az idei évtől K+F területen az európai uniós források jelentős részét csak vállalati együttműködések révén lehet elnyerni, márpedig a PTE számára a továbbfejlődéshez elengedhetetlen, hogy minél magasabb arányban részesüljön az ilyen jellegű támogatásokból. Ugyanakkor azt gondolom, legalább ennyire lényeges, hogy a hallgatóink, különösen műszaki vonalon, magas minőséget képviselő vállalatoknál szerezhessenek gyakorlati tapasztalatot, így hasznosítva az egyetemen megszerzett elméleti tudást.

A PTE már több ízben kiírta hallgatói számára a „Feltaláló születik" innovációs ötletpályázatot, melyen a Pollack Mihály Műszaki és Informatikai Kar hallgatói rendre kiválóan szerepelnek – legutóbb például egy gőzenergia-termelésről szóló pályázat kapott különdíjat. Ebből is látszik, hogy a kreativitás és a hatalmas szellemi potenciál megvan a pécsi műszaki kar hallgatóiban, de ez akkor párosulhat igazán kimagasló eredménnyel, ha a gyakorlati terep is rendelkezésükre áll a tanulóknak. Többek között ebben is partner tud lenni a szélerőművekbe épített generátorok acélszerkezetű részegységeinek vezető európai gyártója, a Lakics Gépgyártó Kft.

A hála és a visszaigazolás

ELISMERÉSEK Az idei nemzeti ünnepen több kitüntetést is átadtak

Ebben az évben is több, a Pécsi Tudományegyetemhez szorosan kötődő oktatót vagy éppen hallgatót tüntettek ki március tizenötödike alkalmából.



Baráti Kristófot immár hosszú évek óta minden hozzáértő az egyik legnagyobb tehetségnek tartja

Március 14-én, pénteken délután Áder János köztársasági elnök Orbán Viktor kormányfő és Kövér László házelnök társaságában átadta a 2014-es Kossuth-díjakat. A Pécsi Tudományegyetem oktatói közül Kossuth-díjjal tüntették ki Baráti Kristóf hegedűművészt, a Pécsi Tudományegyetem Művészeti Karának óraadóját.

– A szakmai elismerés mindig óriási örömet jelent, fiatal művészként pedig nagy lendületet ad, hogy a szemem előtt lebegő célok megerősítést kapnak – mondta Baráti Kristóf hegedűművész a díj átvétele után.

Kiss B. Atilla énekest, a Pécsi Tudományegyetem Művészeti Karának adjunktusát ugyancsak Kossuth-díjjal tüntették ki.

– Nem a díjakért dolgozunk, de ha elismerik az ember művészetét, munkásságát, az borzasztó nagy örömet szerez – hangsúlyozta Kiss B. Atilla operaénekes annak kapcsán, hogy munkásságáért Kossuth-díjjal tüntették ki. – A közönség estéről estére kitüntet bennünket, színpadi embereket a tetszésnyilvánításával. Nem azért dolgozunk, hogy hálálkodjanak érte, de ha az ember visszaigazolást kap arról, hogy művészete gyönyörködtet, felemel, embert jobbít, és ezt akár egy vállveregetéssel, egy baráti öleléssel vagy egy díjjal ki is fejezik, akkor érzi, hogy figyelnek arra, amit csinál, és bátorítást nyer az igyekezete. Egy ilyen nagy elismerés, mint a Kossuth-díj, hatványozott értékű visszajelzést jelent.

Balog Zoltán, az emberi erőforrások minisztere nemzeti ünnepünk alkalmából állami kitüntetéseket adott át 2014. március 15-én a budapesti Művészetek Palotájában.

A Magyar Érdemrend tisztikeresztjét vehette át dr. Horváth Örs Péter, a Pécsi Tudományegyetem Klinikai Központ Sebészeti Klinikájának egyetemi tanára. A Magyar Érdemrend lovagkeresztjét vehette át dr. Hübner Mátyás, a Pécsi Tudományegyetem Pollack Mihály Műszaki és Informatikai Kar professor emeritusa és Michelisz Norbert, autóversenyző, a Pécsi Tudományegyetem Közgazdaságtudományi Karának hallgatója. Batthyány-Strattmann László-díjat kapott az egészségügyi ellátás fejlesztése terén, szakmai, közszolgálati munkájában elért kimagasló teljesítménye elismeréseként dr. Czirják László, a Pécsi Tudományegyetem Reumatológiai és Immunológiai Klinika igazgatója, valamint dr. Ertl Tibor, a Pécsi Tudományegyetem Klinikai Központ Szülészeti és Nőgyógyászati Klinika egyetemi tanára.

A Pollack Expo egyik témája idén a paksi beruházás volt

Dél-Dunántúl legnagyobb szakkiállításán, a Pollack Expón ebben az évben is ipari cégek, kamarák, egyéni vállalkozók, egyetemi oktatók és hallgatók találkoztak, megosztva egymással legújabb kutatásaikat, bemutatva a legkorszerűbb ipari eljárásokat.

A Pollack Expót a Pécsi Tudományegyetem Pollack Mihály Műszaki és Informatikai Kara szervezi immár nyolcadik alkalommal. A szervezők évről évre új fejlesztések, beruházások köré igyekeznek felépíteni szakmai konferenciájukat, érintve az építő-építész, gépész, informatika, környezetvédelem és a villamosipar területeit.

A néhány hete lebonyolított rendezvényt megnyitó előadások részint az informatikai alkalmazások, részint a villamosipar top témáit tárták a látogatók elé. A szakkiállításon bemutatták a 2013-as fejlesztésű Leopoly.com ingyenes oktatási eszközt, amelynek segítségével bárki számára elérhetővé válik a 3D-alkotás élménye, a 3D-nyomtatás, szkennelés, és interakcióba léphetnek a virtuális valósággal egy egyszerű böngészőn keresztül. A virtuális világon túl egy nagyon is valóságos élethelyzetbe nyerhettek bepillantást a plenáris ülés hallgatói: a Paks II. beruházás az évtized legjelentősebb projektjének ígérkezik a dél-dunántúli régióban. Az MVM Paksi Atomerőmű újonnan épülő atomerőművi blokkjainak megvalósításáról szóló előadás kizárólag szakmai szempontokból vizsgálta a beruházás jelentőségét, s ennek kapcsán kitért a megvalósítás szakaszaira is.

A Pollack Expók állandó kísérőrendezvénye a Baranya Open Robotprogramozási verseny, amelyet a Pollack hallgatói szerveznek és bonyolítanak le. A versenyt középiskolás diákok részére szervezik, ösztönözve őket az önálló problémamegoldásra a robottechnika területén. A középiskolai csapatok több forduló után a Pollack Expo alatt megrendezett döntőn mérkőznek meg egymással az impozáns fődíjért, amely egy részvételi lehetőség a németországi Magdeburgban sorra kerülő RoboCup German Open nemzetközi versenyen.

A körülményekre nem lehet majd panasz

FELÚJÍTÁS A bőrklinika korszerű kialakítású s minden igényt kielégítő

Ünnepélyes keretek között adta át a közelmúltban Bódis József, a Pécsi Tudományegyetem rektora, Decsi Tamás, a Klinikai Központ főigazgatója és Csizi Péter, Pécs alpolgármestere a decemberben elköltözött PTE Bőr-, Nemikórtani és Onkodermatológiai Klinika Akác utcai telephelyét. A két épületrészben elhelyezett klinika a betegek igényeinek megfelelően, korszerűen lett kialakítva, és a korábbiakkal ellentétben immár a vizsgálatok nagy része helyben is elvégezhető.

A Pécsi Tudományegyetem bőrklinikájának éves betegforgalma megközelíti az ötvenezret, ezért rendkívül fontos, hogy az ide járó páciensek megfelelő körülmények között kapják a kezeléseiket, és elégedettek legyenek a körülményekkel. A klinika új, Akác utcai telephelye erre tökéletesen alkalmas, hiszen könnyen megközelíthető épületegyüttesről van szó. A klinika járó- és fekvőbetegrészlege két külön épületben került elhelyezésre, mindkét épületrész a betegek igényeinek megfelelően, korszerűen került kialakításra. Mivel a klinika már nem különállóan, hanem más, az Akác utcai tömbben működő klinikákkal közösen látja el a betegeket egyazon telephelyen, a vizsgálatok nagy része immár helyben is megoldható.

– A bőrklinika a költözésen túl több, egyéb pozitív változáson is keresztülmehet a közeljövőben: még az idén szeretnénk beszerezni egy speciális, fényterápiás kabint, amely lehetővé teszi számos bőrbetegség és esztétikai bőrprobléma különböző hullámhosszúságú fénnyel történő kezelését – mondta el Gyulai Rolland, a klinika igazgatója. – Emellett folyamatban van egy számítógépes fénykép- és adatrögzítő rendszer fejlesztése, mely megkönnyítheti és meggyorsíthatja a szakorvosok munkáját, így a betegek kezelését.

Az elmúlt időszakban a pécsi bőrklinika szakorvosainak és rezidenseinek száma egyaránt emelkedett, ami mindenképpen pozitívumként elkönyvelendő tendencia napjainkban.

„Szeretettel bánjanak a betegekkel"

PATCH ADAMS Pécsett járt a bohócdoktor, akiről a világhírű filmet forgatták

Dr. Hunter Doherty Adams, ismertebb nevén Patch Adams a múlt hétfőn a Pécsi Tudományegyetem meghívására Pécsett járt, hogy orvostanhallgatóknak tartson motivációs előadást. Igen, ő az, akiről a világhírű hollywoodi filmet, a Patch Adamset forgatták Robin Williamsszel a címszerepben.

Még sosem járt Magyarországon, ami tovább növeli a szervezők sikerét – meg is telt érte az orvosi kar aulája. Azok a medikusok, akik meghallgatták az amerikai orvos előadását, minden bizonnyal egy életre szóló élménnyel gazdagodtak, tán többel is. Patch Adams életében ugyanis – amellett, hogy a bohócdoktori mozgalom elindítója – a legfontosabb a küldetése, társadalmi szerepvállalása.



A bohócdoktor érdekeseket mesélt

A finoman szólva sem megszokott megjelenésű Adams sok mindenkire hasonlít, csak épp egy átlagos motivációs trénerre nem. Persze ő minden, csak nem átlagos, ugyanakkor az az emberi báj, szeretet és elképesztő karizma, amely a 69 éves, bohócruhás, félig kékre festett, hosszú ősz hajú, magas férfiból árad, azonnal magával ragadja az embert.

Elmesélte azt is, hogy a producerek nem az egyezségnek megfelelően fizették ki az élettörténete alapján forgatott film után, de nem bosszankodik, a jót látja ebben is, azt, hogy neves előadóvá válhatott, aki így támogatni tudja orvosi intézetét, és évente tízezreknek adhatja át tudását, szemléletét.

Dr. Adams előadása előtt újságíróknak adott interjúi egyikében mondta, hogy felnőtteknek szívesebben bohockodik, mert a felnőtt betegek humora összetettebb, bonyolultabb, nehezebb őket nevetésre bírni. Ha azonban sikerül eljutni a szívükig, nagyon mély érzelmi kapcsolat is kialakulhat az orvos és a beteg közt.

És a legfontosabb Patch Adams szerint az, hogy az orvosok szeretettel bánjanak a betegeikkel. ■ Babos A.

Mikrobusz segíti ezentúl a fogyatékkal élő diákokat

A Pécsi Tudományegyetem új, akadálymentes mikrobuszt adott át a fogyatékossággal élő hallgatói számára februárban. A speciális jármű akár a súlyosan mozgássérült tanulóknak is segítséget tud nyújtani az egyetemi kurzusok látogatásában.

– A Pécsi Tudományegyetem társadalmi felelősségvállalásának fontos részét képezi a fogyatékossággal élő hallgatói esélyegyenlőségének javítása – mondta el Bódis József, az egyetem rektora az eseményen. – Az egyetem ezért 2005 óta, elsőként a hazai felsőoktatási intézmények között, támogató szolgálatot működtet, ahol képzett szociális szakemberek segítik a hallgatók mindennapi életvitelét. A PTE fontosnak tartja, hogy a speciális képzési igényű hallgatói minél teljesebb értékű életet élhessenek, ezért lehetőségeihez mérten nemcsak a tanulmányokban, hanem az élet más területein is igyekszik segítséget nyújtani az érintett egyetemistáknak.

Többek között ezen tevékenységek eredményeként is jelenleg Magyarország első egyetemén a legmagasabb a fogyatékossággal élő hallgatók száma a hazai felsőoktatásban: több mint 300 speciális képzési igényű diák tanul a Pécsi Tudományegyetemen.

A nyelv tanulását segítő beszédhiba

PSZICHOLÓGIA Ha a szülő dadog, segít gyermekének a beszéd tanulásában. „Beszélj egész mondatokban! Ne dadogj már!" Az ilyen durva intések éppolyan gyakoriak, mint amennyire látszólag hasztalanok: egy ember sem beszél mindig folyamatosan vagy állandóan nyomdakészen.

És ennek nyilvánvalóan megvan a jó oka, amint azt egy új tanulmány kiderítette. A Rochesteri Egyetem (USA) kutatói megállapították, hogy a mondatfolyam megszakítása, amelyet az olyan szavak jellemeznek, mint a „hmm" vagy az „eh", fontos segítség lehet a nyelvtanulásban.

A laboratóriumi kísérletek során kiderült, hogy a kisbabák sokkal jobban figyeltek, miután meghallottak egy dadogó hangot. Például új szavak tanulásánál. Mondjuk ha egy apa elviszi kislányát egy állatkertbe, és azt mondja a gyereknek: „Ez itt - eh - egy orrszarvú." Nyilvánvalóan már egy kétéves is azt várja, hogy az „eh" után, azaz a beszédben a dadogás után egy fontos szó következik.

„Minél több ilyen várakozást vagy előrejelzést érzékel a hallgató, annál hatékonyabban érti meg a beszélgetést" - mondja Richard Aslin kogníciókutató. Állítólag ez még az állatokkal való kommunikációban is működik. A kutyák például megbízhatóbban reagálnak egy parancsra, ha nem közvetlenül adják ki, hanem egy markáns szóval vezetik be: „És ül!", „És fogd!" hatásosabb, mint a szimpla „Ül!" vagy „Fogd!". ■

A babák örülnek minden hangnak

Szerkesztőségünk ajánlja a most megjelent GEO magazint



Az 1800-as évek végén a fehérek melanézialak tízezreit rabolják el és kényszerítik munkára az ültetvényeken. Emma sem ismer kegyelmet

A déli tengerek királynője

TÖRTÉNELEM Emma Forsayth, egy rámenős gyarmati asszony története

Egy olyan korban, amikor Európában a nők még csak nem is választhattak, Melanéziában Emma Forsayth rabszolgákkal kereskedik, milliókat halmoz fel, kijátssza az üzlettársait.

1880 augusztusa. Vitorlás hajó szeli a Csendes-óceán kékeszöld habjait Új-Britannia felé. A fehér strandokkal szegélyezett és kókuszpálmákkal ékeskedő sziget igazi déli tengeri álomként hat. A fiatalasszony azonban, aki a fedélzeten parancsnokol, jobban tudja. A gyilkos éghajlat éppen végzett az egyik alkalmazottjával. És a bennszülöttek, akikkel az elhunytnak az ő megbízásából kellett volna üzletelni, rabszolgavadászok és kannibálok. Két évvel korábban feldaraboltak és megsütöttek négy missziónáriust - az első idegeneket, akik itt akartak letelepedni.

A kereskedelmi állomás elhagyatottnak tűnik. Amint azonban Emma Forsayth és emberei a partra tartó csónakban a hullámok között a strand felé eveznek, a kormányos férfiakat pillant meg a bozótosban. Fegyvert viselnek. A matrózok azonnal megfordítják a ladikot, lélekszakadva lapátolnak; a hajóra visszaérve vitorlát bontanak és elindulnak a nyílt tenger felé.

Furcsa, de egyetlen kenu sem indul az üldözésükre. Forsayth emberei már-már biztonságban érzik magukat, amikor kövek hullnak a fedélzetre, lyukakat ütve a vitorlán és a hajó törzsén. A parton állók kőhajítókat vetnek be, ilyeneket fehér ember ezt megelőzően még nem látott. A kövek nagy erővel és pontosan találnak, akár száz méterről is. Csak nagy nehezen sikerül a legénységnek elmenekülni.

A fiatalasszony azonnal új helytartót küld kereskedelmi állomására. Azt - két másik alkalma-zottal együtt - egy éven belül meggyilkolják. De ez sem változtat a hölgy tervein. Éppen itt, az alig 600 kilométer hosszú sziget északi részén - amelynek belsejében 2500 méter magas hegyek emelkednek, a vulkánok lávát okádnak, és mindenhol maláriaszúnyogok leselkednek - akar kereskedőbirodalmat építeni.

Ez az a terv - éppoly megalomán, mint amennyire zseniális -, amely a harmincéves nőt a világ leggazdagabb asszonyává teszi. A „déli tengerek királynőjévé", aki több mint 1000 alkalmazott, hajókból álló flotta és ültetvények tucatjai fölött fog rendelkezni, aki pezsgőben fürdik és éjszakánként gyakran változó szeretőinek játszik zongorán a fedélzeten.

Egy ausztrál utazó így írja le megjelenését egy fogadáson, amelyet két hamburgi kereskedő adott Matupi szigetén: „Nagyon csinos, szembeötlő jelenség, öltözéke fehér szatén. Hollófekete hajában gyémántokkal kirakott tiarát visel." Hat leányzó viszi az uszályát, legyezik, cigarettát sodornak neki. „A tartása királyi" - áradozik a krónikás. Más kortársakat kevésbé bűvöl el: szidják dél-európaias bőrszínét, igéző mosolyát, kannibál hercegnőnek, szajhának csúfolják.

Az életviteléről, fellépéséről és üzleti praktikáiról szóló történetek mind a mai napig elhangzanak azokon az estéken, amikor dél-tengeri legendákat mesélnek. Hogy mindebből mi igaz, nehéz megmondani. Tőle magától alig maradt fenn idézet.

Részlet: A Geo magazin 2014/03. számából

Kereskedelem Melanéziában az 1800-as évek végén

AZ 1880-AS ÉVEK *elején Melanéziában még kevés fehér ember kereskedik. Üveggyöngyöket, textileket, baltákat és dohányt cserélnek a déli tengerek fekete és fehér aranyára. A „fehér arany" a kopra, a szárított kókuszhús, amelyet Európában margarinnak dolgoznak fel. Akár 16 fontot is megadnak tonnájáért a londoni és hamburgi árveréseken, ez mai árfolyamon közel 2000 eurónak felel meg. Még keresettebb a „fekete arany", vagyis a fekete bőrű szigetlakók. Ausztráliában, Szamoán vagy Tongán az európaiak ültetvényeket kezdtek létrehozni. Termékeny föld van bőven - ember, aki képes a trópusi klímában erdőt irtani, alig. Így hamarosan egyre több toborzóhajó jelenik meg Melanéziában.*

Glikomika - az „édes" kutatási terület

BIOKÉMIA A genomkutatás és a proteinek kutatása után mostanában a cukrok kerülnek a figyelem középpontjába. Nem a diabétesz és az elhízás okozójaként, hanem szinte minden dolog alapvető építőelemeként.

Az egyik terület a fenntartható energia- és alapanyag-ellátás. A cukormolekulák ugyanis cellulózt vagy keményítőt alkotó hálóvá összeállva a zöld természet jelentős részét képezik. E polimerek lebontását és energiaforrásként vagy alapanyagként történő hasznosítását pedig világszerte kutatják. Így a cellulóz például tejsavvá bontható, ezt pedig politejsavvá fűzhetik, amely biológiailag 100 százalékosan lebomló műanyagot eredményez.

Az orvosi alkalmazás lehetőségei is izgalmasak: minden élő sejt tele van cukorszerkezetekkel, amelyeken keresztül más sejtekhez kapcsolódik. Ezek hátulütője, hogy vírusok és baktériumok is képesek csatlakozni



Még a vírusok is szeretik a cukrot

hozzájuk. Ha jobban ismernénk e szerkezeteket, lezárhatnánk az utóbbiak betörési pontjait.

De miért csak most jött lendületbe a glukomika? „Mert az eddigi technológiákkal nem sikerült mesterségesen cukrot előállítani" - adja meg a választ a potsdami biokémikus, Peter Seeberger. A kutató rekordja egy 30 cukorból álló lánc felépítése. Összehasonlításul: a heparin véralvadásgátló bő 200 cukoregységből álló láncokból tevődik össze.

A cukrokkal a diagnosztika is fejleszthető. Egy megfelelő cukrot hordozó diagnóziscsippel az emberi vérből kimutathatók bizonyos kórokozók, mert az antitestek reagálnak a cukorra. ■

Aurora borealis a kupola alatt

FIZIKA Hogyan hozható létre északi fény mesterségesen?

Aki sarki fényt szeretne látni, azt megteheti egy múzeumban, például a Virginia Air & Space Centerben, Hamptonban. Itt áll ugyanis Guillaume Gronoffs Planeterrella-kísérlete - egyfajta miniatűr mesterséges északi fény.

A projekt a norvég Kristian Birkeland ötletén alapul, akinek már 1896-ban sikerült vákuum-kamrában katódsugarakkal egy mágneses, Terrella nevű mini Földre lőni, és ezzel először létrehozni mesterségesen a sarki fény néven ismert jelenséget. A NASA-kutató Gronoff ötven literes üvegkupolájában a földi atmoszférát szimulálják, amilyen az nyolcvan kilométeres magasságban.

Mi a sarki fény?

A sarki fény (az északi féltekén aurora borealis, délen: aurora australis) a Föld északi és déli sarkánál a légkörbe behatoló töltött részecskék (elsősorban protonok és elektronok) által keltett időleges fényjelenség. Leginkább késő ősztől kora tavaszig figyelhető meg gyakrabban (de nem állandóan) az északi sarkkörtől északra, illetve a déli sarkkörtől délre. Magyarországról általában nem látható. A sarki fény formái változatosak, állandóan változnak, gyakran függönyre, ívelt szalagokra emlékeztetnek vagy sugaras szerkezetűek.

Egy szabadon forgatható elektróda elektronokat lő a lemásolt légkör oxigén- és nitrogénionjaira, és ezzel megalkotja a földöntúli fényt. A természetben a sarki fényt a napszél hozza létre. Ha az a levegő ionjaival ütközik, utóbbiak energiájukat színes fény formájában adják le: az oxigén általában zöld, a nitrogén kékes ibolyaszínű.

Sarki fényt a Naprendszer más mágneses bolygóinál (Jupiter, Szaturnusz, Uránusz, Neptunusz) és azok egyes holdjainál (Io, Ganymedes) is megfigyeltek. ■

Védelmező csillagpor

KLÍMAVÉDELEM Porított aszteroidák megmenthetik a Földet?

Ott, ahol az ökológiai ésszerűség nem képes érvényesülni, a kutatók műszaki megoldást keresnek - mint a geoengineering szakemberek a klímaváltozás kapcsán. A glasgow-i Strathclyde Egyetem munkatársa, Colin McInnes és csapata annak a lehetőségét vizsgálta meg, miként lehetne befogni és porfelhőjükkel egy ütt a Nap és a Föld közé parkolni üstökösöket.

Ebben nagy szerepet játszanának az úgynevezett mass driverek, vagyis olyan készülékek, amelyek nemcsak a megfelelő helyre juttatnák az aszteroidákat, hanem képesek lennének azok porfelhőjét szétszórni az űrben. A por elhalványítaná a napfényt, és ezzel lassítaná a Föld felmelegedését. Az égitest gravitációja ráadásul elegendő lenne a felhő megfelelő helyen tartásához.



Üstökösökkel a Föld védelmében

McInnes csapata kiszámította, hogy az üvegházhatású gázok okozta 2 Celsius-fokos melegedés kiegyenlítéséhez bő félmilliárd tonna tömegű és néhány ezer kilométer kiterjedésű porfelhőre lenne szükség. A gravitáció miatt lehulló por pótlására pedig a mass drivereknek folyamatosan, óránként több mint százezer tonna port kellene az űrbe lövellniük. ■

FIZETETT POLITIKAI HIRDETÉS



INGATLAN

ÉPÍTÉSI TELKEK

Pécs belváros közelében (3 db) áron alul eladók, 4 M Ft-tól. 20/800-0306
1800310

Koksz u.-i, 2 szintes ház eladó. 30/455-8059
1800102

Pécstől 15 km-re telephely, 720 nm üzemcsarnok, 400 nm raktárépület, 5485 nm terület sürgősen eladó I.ár: 19,9 M Ft. 30/247-4796
1800150

LAKÁS

Belv-i, felújítandó lakás 4,5 M. 30/929-9180
1800254

Pécsi, új lakások 225 E Ft/nm-től eladók, kőművesmunkákat vállalok. 30/959-2151
1800192

Uránv., 30 nm téglalakás 4,6 M. 30/929-9180
1800254

BÉREL-KIAD

Buszpályaudvar és az Árkád között, forgalmas helyen 55 nm üzlet kiadó. 70/333-5772
1799556

ADÁSVÉTEL

ZSOLNAY, HERENDI
váza, figura, dísztárgy, ét-, teás-, kávés-, sütiskészlet, bútor, ezüst, hagyaték vétele kp.-ért.
Műtárgy Galéria, Citrom u. 7. (Caprinál) 06-72/232-244
Hívásra díjtalan kiszállás!

Akác tűzifa 30.000 Ft/tgk. 06-30/563-1155
1797592

Akác, vegyes tűzifa aprítva is. 30/464-1006
1798808

Akció 03. 30-ig! Akác és vegyes fa aprítva, méterben 10.000 Ft/m³-től. 06-20/332-7795
1797048

BONTOTT

tégla, padlástégla, cserép, hullámpala, tetőtéri ablakok eladók. 20/800-0303
1797748

Diót veszek, házhoz megyek. Dióbél 1400 Ft/kg, héjas dió 250 Ft/kg. 06-20/554-8864
1800136

GYÁRI KONTÉNEREK

több elemből összerakhatók (irodának, raktárnak), áron alul eladók. 20/800-0306
1800381

HULLADÉK TŰZIFA

72/241-586, 20/800-0306
1796938

Hulladékvas- és színesfémhulladék-vásárlás. Pécs, Kisbalokány dűlő 8., 72/312-390.
1800268

Kemény tűzifa erdei m³-ben vagy hasítva, ingyenes szállítással. 30/540-9310
1800347

Színesfémet, ócskavasat veszek. 20/805-5041
1799842

Tűzifa most! Tölgy és akác 18.000 Ft/erdei m-től (1,7x1x1) szállítva. 30/893-1299
1799871

Vastag tűzifa 16.000 Ft/m³ (1x1x1,7), ingyenes házhoz szállítással. 20/297-7312
1800290

Zsolnayt, ezoint, Herendit vásárolunk. Smaragd Ékszerüzlet 745-149, Pécs, Hungária út 49.
1799580

ÁLLÁST KÍNÁL

A Bock Panzió Kft. villányi éttermébe felszolgáló munkatársat keres! Fiatalos csapatba nagy teherbírású, szakmáját kedvelő, vendégorientált felszolgálók jelentkezését várjuk. Alapkövetelmény: angol vagy német nyelv középfokú ismerete. A fényképpel ellátott önéletrajzokat a recepcio@bock.hu mail címre várjuk március 26-ig.
1800059

A Bock Panzió Kft. villányi éttermébe szakács munkatársat keres! Fiatalos csapatba, nagy teherbírású, önállóan is dolgozni képes, kreatív, az újdonságokra nyitott, szakmáját kedvelő szakácsot keresünk, aki tanulásra, tapasztalatszerzésre vágyó és agilis. Önéletrajzokat a recepcio@bock.hu mail címre várjuk március 26-ig.
1800057

A „Nők 40" program keretén belül: pécsi üzemünkbe betanított munkára várjuk olyan 55. életévüket betöltött nők jelentkezését, akik min. 37 év szolgálati idővel rendelkeznek, illetve olyan 60 év felettieket, akiknek a nyugdíjazásukhoz 40 év szolgálati idő szükséges. Jelentkezni 2014. 03. 28- ig lehet a 06/74 674-800-as telefonszámon.
1800382

A PTE KK I. sz. Belgyógyászati Klinika HR-ügyintéző állást hirdet helyettesítésre. Elvárt követelmény: érettségi, HR felsőfokú végzettség, munkaügyben szerzett szakmai tapasztalat, felhasználói szintű informatikai ismeretek, kiváló kommunikációs és stresszтűrő képesség. Bérezés KJT-besorolás szerint. Jelentkezni fényképes önéletrajzzal az alábbi címen lehet: 1bel@kk.pte.hu
1800387

A Rovitex nemrég megnyitott új logisztikai központjába keres dolgozókat az alábbi munkakörökbe: exportértékesítő, gépkezelő, pénzügyi munkatárs. Az állásajánlatok részleteiről tájékozódjon honlapunkon: http://www.rovitex.hu/info/Allasajanlataink/
1800171

Amerikai tulajdonú biztosító társaság új értékesítési csapat indításához vezetőt és értékesítő kollégákat keres. Szakmai önéletrajzát a batta.attila@gmail.com címre várom.
1800231

Autószerelőt keresünk pécsi műhelyünkbe. Érdeklődni a 06-20/967-8338 telefonszámon.
1800196

Autóvill. szerelőt felveszek. 70/279-9246
1800360

Bólyi pékség önállóan dolgozni tudó péket keres. Jelentkezni: fényképes önéletrajzzal a bolyipek@gmail.com email címen.
1800369

C. kat. jogosítvánnyal, GKI-vizsgával uniós munkára sofőrt keresünk. Pécs, 30/339-9590.
1798702

Cégünk felvételt hirdet C# és Javascript programozási nyelven programozni tudó, felsőfokú szakirányú végzettségű munkatárs részére. Részletes állásinfó a cég honlapján megtekinthető (www.geochem-ltd.eu). A felvételi eljárás során az elméleti és gyakorlati tudást is teszteljük!
1800230

Felszolgálókat pécsi étterembe keresünk. „Május" jeligére DN Pécs, Nagy L. kir. 14.
1800384

Fiatal festőt és kisgépkezelői jogosultsággal, B kat. jogosítvánnyal rendelkező segédmunkást felveszünk. 72/953-965
1800321

Fiatalos munkavállalókat keresünk külföldre. 06-30/816-1461
1799680

Gyártó cégek részére üzleti partnerek, megrendelők közvetítése. 30/215-0625
1800351

Konyhalányt felveszünk. 30/861-9381
1800151

Műszaki termékek értékesítésére hostokat/hostesseket keresünk! Diákok jelentkezését is várjuk! Munkavégzés helye: Pécs. Munkaidő: heti 2-3 nap. Amit kínálunk: folyamatos munkalehetőség, kimagasló óradíjalapú bérezés. Kérjük, küldje el fényképes önéletrajzát lakóhely- és pozíciómegjelöléssel az allas@profield.hu címre.
1800362

Ön tehergépkocsi-vezető? Munkát keres? Munkaközvetítés: 30/305-5213.
1800243

Pizzaszakácsot felveszünk. 30/861-9381
1800164

Ruházati boltba eladót felveszünk. Jelentkezni az üzletben: Pécs, Forrás Üzletház, Dávid férfi divat.
1800345

Szigetvári Hőszig Kft. esztergályos, lángvágó, gépésztechnikus, szerkezetlakatos munkatársakat keres. Jelentkezés: karrier@hoszig.hu, 30/359-1332.
1800251

Utazási iroda munkatársat keres. 70/771-6654
1798320

Villányi gourmet étterembe felszolgálót, szakácsot és cukrászt keresünk. Jelentkezni fényképes önéletrajzzal és motivációs levéllel lehet emailben: mandula@gere.hu
1800229

Wir suchen Pflegerinnen für Oberösterreich mit guten Deutschkenntnissen. Tel.: 0043-676-9748343 E-mail: info@rudu.eu
1800339

ÁLLÁST KERES

Háznál takarítást vállalok. 06-70/361-2298
1800363

KÖZLEMÉNY

2014. március 25-én 700 kg ponty telepítése a pogányi tóba. Napijegyes horgászat másnap napkeltétől.
1800125

TETTYE FORRÁSHÁZ

Vízzavarosodás

A Tettye Forrásház Zrt. tájékoztatja ügyfeleit, hogy az ivóvízhálózat karbantartása miatt **2014. március 27-én 8.00 és 20.00 óra között átmeneti vízzavarosodás és nyomásesés várható Pécs Patacs területén,** illetve időszakos vízzavarosodás előfordulhat a patacsi városrésztől a Kórház térig terjedő, Esztergár Lajos - Veress Endre - Mártírok útja, illetve az Ifjúság - Kodály Zoltán utcák által határolt területen.

A megszokott kiegyensúlyozott vízminőség rövid időn belül visszaáll. Javasoljuk érintett ügyfeleinknek, hogy amennyiben a víz zavarosodását észlelik, lehetőség szerint kerüljék a mosó- és mosogatógépek használatát.

Türelmüket és megértésüket köszönjük!

www.tettyeforrashaz.hu

ÁLLAT

Vörös tojójércék rendelhetők. 30/306-8350
1800088

GÉPJÁRMŰ

Autóbontó gépkocsikat vásárol bontásra, forgalomból kivonáshoz igazolást adunk, ingyen szállítjuk. 30/427-5154
1800156

Autóját megvenném készpénzért., 06 30/557-9103
1798107

Autós Kft. Műszaki, eredet. 72/511-311
1799091

SZOLGÁLTATÁS

Székhelyszolgáltatás! 20/933-2546
1799692

SZOLGÁLTATÓHÁZ

KŐMŰVESMUNKÁK,
falazás, betonozás, fürdőszoba-felújítás, garázsépítés, villanyszerelés, hideg-meleg burkolás kedvező áron
Nyugdíjasoknak kedvezmény!
70/662-8326

Hűtőgép, mosógép, háztartási gépek javítása
Tel.: 06-72/450-681
06-20/9444-233

Pécsi Temetkezési Kft. 7622 Pécs, Siklósi út 43.
Ügyfélfogadási idő: H.–CS.: 8.00-15.30 , P.: 8.00–14.30
24 órás ügyelet: 72/438-355, +36-30/449-0261

KÁCSOR SÍREMLÉK
Olasz gránit síremlékek, 30 év garanciával!
www.kacsor-granit.com, 20/590-1278

GYÁSZHÍR

Mindazokkal tudatjuk akik szerették, hogy drága édesanyám, anyósom, nagymamánk, dédmamánk,

SZABÓ GYÖRGYNÉ
Halmai Irma kereskedő

életének 85. évében örökre itt hagyott minket. Búcsúztatása március 28-án 13 órakor lesz a pécsi köztemető dísztermében.

Gyászoló család *1800083*

„Küzdöttél, de már nem lehet, a csend ölel át és a szeretet."

Mély fájdalommal tudatjuk, hogy szeretett férjem,

KAPELLER JÁNOS

70 éves korában elhunyt. Temetése 2014. március 27-én 12.30 órakor lesz a pécsi köztemető dísztermében.

A gyászoló család *1800204*

Összetört szívvel tudatjuk, hogy

KÖRMÖCZI ISTVÁNNÉ

73 éves korában elhunyt. Hamvasztás utáni búcsúztatója 2014. március 28-án 10.30 órakor lesz a pécsi köztemető urnacsarnokában.

Kérjük csak egy szál virággal búcsúzzanak.

Szerető férje, lánya, unokái és dédunokái *1800207*

Mély fájdalommal tudatjuk, hogy szeretett férjem, édesapánk, nagypapánk, dédpapánk és testvérünk,

KOVÁCS TIBOR

siklósi, volt drávaszabolcsi lakos 79 éves korában váratlanul elhunyt. Temetése 2014. március 25-én 15 órakor lesz a drávaszabolcsi református temetőben.

Ezúton mondunk köszönetet mindazoknak, akik szeretett halottunkat utolsó útjára elkísérik.

A gyászoló család *1800367*

Mély fájdalommal tudatjuk mindenkivel, akik ismerték és szerették, hogy drága férjem, édesapánk, apósunk és nagyapánk,

KUCSKA NÁNDOR

Pécs, Bogár utcai lakos életének 73. évében elhunyt. Temetése 2014. március 26-án, a 13 órakor kezdődő gyászmise után lesz a pécsi köztemető kápolnájából.

A részvétnyilvánítás mellőzését kérjük.

Gyászoló család *1800206*

Mély fájdalommal tudatjuk, hogy

KASZA LAJOSNÉ
(Vrászlai Anna)

életének 91. évében elhunyt. Temetése 2014. március 27-én 13 órakor lesz a pécsi köztemető nagy dísztermében.

A gyászoló család *1800082*

Szomorú szívvel tudatjuk mindazokkal, akik ismerték és szerették, hogy

DUSA JÁNOS

pellérdi lakos életének 80. évében, súlyos betegségben elhunyt. Hamvasztási kívánsága szerint szűk családi körben búcsúztunk.

A gyászoló család *1800147*

MEGEMLÉKEZÉS

„Az emlékezéshez nem emlék, hanem szeretet kell, Akit szeretünk, azt nem feledjük el."

Soha el nem múló fájdalommal emlékezünk

ID. NEICZER JÓZSEF

halálának 5. évfordulójára.

Szerető családja *1800293*

Dunántúli Napló

Az Axel Springer-Magyarország Kft. közéleti napilapja

Főszerkesztő-kiadóvezető: **PÓRÉ LÁSZLÓ**
Felelős szerkesztő: **NIMMERFROH FERENC**
Lapszerkesztők:
SCHNEIDER GÁBOR, NYAKA SZABOLCS
Művészeti szerkesztő: **KERÉNYI ZOLTÁN**
Kiadja az AS-M Kft. Baranya Megyei Irodája.
Szerkesztőség és kiadóiroda: 7627 Pécs, Engel J. u. 8. 7601 Pf.: 134.
Telefon: 72-505-000. Kiadói telefax: 72-505-017.
Terjesztésvezető: **BERECZKI PÉTER.**
Előfizetői, terjesztési ügyfélszolgálat: 06-40/510-510 (helyi tarifás hívószám)
Hirdetésvezető: **NAGY GYÖNGYI.** Telefon: 72-505-000. Fax: 72-505-068
A hirdetésfelvétel telefonszáma: 72/505-000/234 mellék
Felelős kiadó az AS-M Kft. ügyvezető igazgatója.
Készült az AS-Nyomda Kft. Szilády Üzemében, 6000 Kecskemét, Mindszenti krt. 63.
Felelős vezető: **FUTÓ IMRE**
Megrendelés száma: 443 600 • Nyomtatás időpontja: 2014. március 23.

A Dunántúli Napló bármely részének másolásával, terjesztésével, az adatok elektronikus tárolásával és feldolgozásával kapcsolatos minden jog fenntartva. Értesüléseket átvenni csak a Dunántúli Naplóra hivatkozva lehet. Az előfizetői példányok kézbesítését az AS-Magyarország Kft. Baranya Megyei Irodájának terjesztőhálózatu végzi, az árusítás a LAPKER Rt.-n és a kiadó árushelyein keresztül történik. Előfizethető minden naptári év végéig a kiadónál, valamint a területi ügynökségeknél és a kiadó kézbesítőinél közvetlenul, postautalványon és átutalással a Unicredit Bank 10918001-00000062-61130033 pénzforgalmi jelzőszámra. Előfizetői, terjesztési ügyfélszolgálat levélcíme: AS-B Kft., 1525 Budapest, PZf.: 110. Telefon: 06-40/510-510 helyi tarifás hívószám. Fax: 06-1/488-5580. E-mail: elofizetes@axels.hu. Előfizetési díj 2013. augusztus 1-től egy hónapra 2790 Ft, negyedévre 8370 Ft, fél évre 16 740 Ft, egy évre 33 480 Ft. Tájékoztatjuk Olvasóinkat, hogy a különböző versenyeken, játékokon, akciókon, szavazásokon, rejtvénypályázatokon stb. részt vevők által személyesen, írásban, telefonon, SMS-ben, interneten, e-mailben megadott személyes adatok nyilvántartásunkba kerülnek. Az adatokat megadva hozzájárulnak ahhoz, hogy azok felhasználásával a Társaságunk érdekeltségébe tartozó cégek, amelyek az adatok feldolgozását végzik (Axel Springer-Magyarország Kft., Axel Springer-Budapest Kiadói Kft., Harlequin Magyarország Kft., Zöldújság Rt., Petőfi Lap- és Könyvkiadó Kft., Népújság Kft., Hungaropress Sajtóterjesztő Kft.), előfizetéses megrendelését teljesítsük, akcióira, kiadványaira és egyéb szolgáltatásaira felhívjuk a figyelmet. Az érintettek felvilágosítást kérhetnek az általuk kezelt személyes adatuk köréről, felhasználásuk módjáról és céljáról, és bármikor kérhetik azok helyesbítését, felhasználásuk korlátozását, illetve törlését. Az újság a PANDA szerkesztőségi rendszerrel készült és a MATESZ által auditált.

ISSN 0865-9133

MA LEHŰLÉS

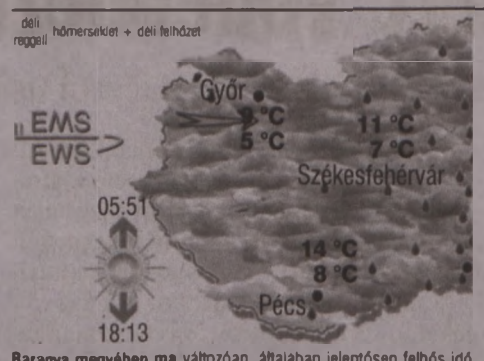

Baranya megyében ma változóan, általában jelentősen felhős idő lesz. Ismétlődő záporesővel, de jelentős mennyiségű eső nem esik. Gyenge, többnyire északnyugati szél fúj. Jelentősen lehűl az idő. A várható, jellemző hőmérséklet megyei átlaga reggel +8, kora délután +14, hétfő reggel +2 fok körül alakul.

A legvalószínűbb folytatás:

vasárnapig kissé magasabb, de továbbra is mérsékelt hőmérséklet, gyakori eső valószínű.

Orvosmeteorológia: hidegfronti hatás várható.

Közlekedés-meteorológia: a hidegfrontok élettani hatásai között fontos lehet a görcsös folyamatok erősödése, illetve a reflexfolyamatok lassulása. Ez fokozhatja a közúti balesetek kockázatát.

Az előrejelzés bizonytalansága: **„KICSI"**.

Az előrejelzésért felelős: Aigner Szilárd. További folyamatos, helyfüggő előrejelzés: **www.eumet.hu**



Vízhőmérséklet	
Duna	11 °C
Tisza	9-11 °C
Balaton	10 °C
Velencei-tó	13 °C
Fertő	12 °C
Tisza-tó	10 °C
Tengerek	
Antalya	18 °C
Bibione	14 °C
Costa Brava	15 °C

ÜGYELETEK

Háziorvosi. A Pécsi Többcélú Kistérségi Társuláshoz tartozó települések gyermekeinek a Gyermekklinikán, 15-7-ig, felnőtteknek a Rákóczi út 2. (bejárat a Szendrey Júlia utca felől), 15-7-ig (06-72/515-104).

Kórházi. Gyermek belgyógyászat: Mohács és Szigetvár környéke kivételével a megye összes területe: Gyermekklinika. Gyermeksebészet, égések, klinikai felvételt igénylő gyermekfülészeti betegek, gyermek fertőző betegségek és gyermek légúti betegségek: Gyermekklinika (József A. u. 7., 06-72/535-999).

Pécsi felnőtteknek: belgyógyászati ügyelet: sürgősségi betegfogadó hely: Pécs, Rákóczi út 2. (72/536-000), sebészeti ügyelet: Sebészeti Klinika, Pécs, Rákóczi út 2. (72/536-000), érsebészeti ügyelet: Érsebészeti Tanszék, Pécs, Rákóczi út 2. (72/533-133), baleseti sebészeti ügyelet: Mozgásszervi Sebészeti Intézet Traumatológiai és Kézsebészeti Klinikai Tanszék, Pécs, Akác u. 1. (72/536-000), szemészeti ügyelet (hétköznap 19 óra után): Szemészeti Klinika, Pécs, Nyár u. 8. (72/536-000), fogászat: csak hétvégén és ünnepnapokon 7-17-ig a Pécsi, Komlói és Sellyei Többcélú Kistérségi Társulás lakosainak a Lánc utcában, 18-22-ig Móricz Zsigmond u. 4. (06-30/3802-771).

Gyógyszertárak: Pécs: Árkád (Bajcsy-Zs. út 11/1.), Komló: Kökönyös, Mohács: II. Lajos, Siklós: Hollós, Szigetvár: Szent István, Bóly: Panacea, Sásd: Szent György, Szentlőrinc: Fehér Kereszt.

Hajléktalanok ügyelete: munkanapokon 15-7-ig, telefon: 06-20/429-9133.

SOS-ÉLET Telefonszolgálat (Éjszakai lelki elsősegély) díjmentesen hívható a 06-80/505-390-es telefonon este 19.00 órától reggel 7.00 óráig.

Folyamatos megyei állatkórházi ügyelet: Állatkórház (0-24 óráig, a hét minden napján): Mohács, Szent István u. 35., 06-69/311-068, 06-30/9027-729.

Pécsi éjszakai állatorvosi rendelői ügyelet: este 19 órától reggel 7-ig. T.: 06-30/970-5419.

Két győzelemmel ünnepelték a játékos-edző újabb gyermekét

PÉCS Két győzelem a hétvégi mérlege a VANNET PTE-PEAC csapatának a férfi röplabda NB I. győri alsóházi rájátszásában.

SZESE GYŐR–VANNET PTE-PEAC 0-3 (-19, -16, -19)

Férfi röplabda NB I., a 9-11. helyért, 1. torna, Győr. **PEAC:** Demeter, Fodor, Gyöngyösi, Horváth, Kiss, Kovács. Cs.: Balla P., Drávecz, Kaszás (liberó), Schönfeld, Storcz, Szabó D. (liberó), Szabó G. Játékos-edző: Gyöngyösi Zoltán.

VANNET PTE-PEAC–DEAC DEBRECEN 3-0 (20, 20, 18)

Férfi röplabda NB I., a 9-11. helyért. **PEAC:** Drávecz, Demeter, Horváth, Kiss, Kovács, Szabó G. Cs.: Balla P., Fodor, Gyöngyösi, Kaszás (liberó), Schönfeld, Storcz, Szabó D. (liberó). Játékos-edző: Gyöngyösi Zoltán.

GYÖNGYÖSI ZOLTÁN: – Győrben mindkét feladatunkat megoldottuk szettveszteség nélkül, megszereztük a két győzelmet, és minden játékosomat tudtam próbálgatni. Negyedik gyermekem születését hat ponttal ünnepeltük, köszönöm a csapatnak. Gratulálok játékosomnak és edzőkollégámnak, Szabó Dávidnak, akit felkértek az ifjúsági válogatott másodedzői posztjára.

■ H. L.

A Szászvár csapata nyerni tudott Siklóson is

BARANYA LABDARÚGÓ-NB III., KÖZÉP CSOPORT: Honvéd II.– Komló 4-0.

LABDARÚGÓ MEGYEI I. OSZTÁLY: PTE-PEAC–Mohács 2-0, Thermal-Spa Siklós–Szászvár FC Fürge Nyuszi 1-2, Boda-Bogád 1-3, PVSK–Geresdlak 2-4, Sellye–Villány 2-1, Szentlőrinc–Pécsvárad 4-0, Szederkény–Ócsárd 0-3, Beremend Sport 36–Szigetvár 4-0.

MEGYEI II.: Bicsérd–Palotabozsok 2-5, Kétújfalu–Hosszúhetény 1-1, Pogány–Nagykozár 1-1, Babarc–Harkány 4-1, Vajszló–Lánycsók 0-1, Drávaszabolcs–Bóly 1-4, Véménd–Pellérd 4-0, Felsőszentmárton–Somberek 2-4.

■ H. L.

A PEAC-Pécs a kupagyőztes!

KOSÁRLABDA Zseljko Djokics együttese a döntőben négy ponttal nyert



FOTÓ: RÉBAY VIKTOR

Az öröm pillanatai: megnyerte a Magyar Kupát a PEAC-Pécs női kosárlabdacsapata. Érthető volt a boldogság a lefujás után Székesfehérváron

SZÉKESFEHÉRVÁR Csodálatos pécsi sikerrel zárult a női kosárlabda-Magyar Kupa Székesfehérváron rendezett nyolcas döntője, hiszen a PEAC-Pécs együttese az aranycsatában 65-61-re legyőzte az esélyesebbnek tartott Sopront.

K. Mayer András

Nemrég Kassán, a Közép-európai Liga négyes döntőjében találkozott a PEAC-Pécs és a Sopron, s akkor Fegyverneky-ék nyertek. De: nagyon szoros csatában. Vagyis ebből kiindulva óvatosan kellett beszélni a Magyar Kupa fináléja előtt az esélyekről, ám ennek ellenére azért a többség úgy vélte, inkább a bajnok felé billen a mérleg.

De egy kupadöntő mindent vagy semmit hangulatában bármi megtörténhet, s ha mindenki belead apait-anyait, bizony nyerhet a kicsit esélytelenebbnek tartott csapat is. Így történt ez most is – a pécsi szurkolók nagy örömére!

Az első félidő alapján abban már mindenki biztos lehetett, hogy itt szó sem lesz sétagalopp-ról, kemény csata lesz ez, amelyet egy-két kosár dönt majd el. A pécsiek kiválóan kezdtek, lerítt róluk, hogy elhiszik, legyőzhetik a Sopront: jól működött a zónájuk, futottak, ahogy csak bírtak, és az ellenfél palánkja alatt is eredményesek voltak. Főleg az ausztrál Abby Bishop volt elemében, de kitett magáért Raksányi Krisztina is, így az első negyedet megnyerték. S félidőben is vezettek volna, ha az ellenfélnél nincs Fegyverneky Zsófia. De volt, s a korábbi pécsi kiválóság volt a soproniak igazi fegyvere. Szinte képtelen volt hibázni, szórta a pontokat, lehetetlen volt tartani. Ám jó kérdés volt, egyedül képes lehet-e megnyerni egy kupadöntőt?!

Mint később kiderült, erre még ő sem képes.

A hihetetlen önbizalommal, magabiztossággal, koncentrációval játszó PEAC-Pécs ugyanis a kisebb megingásokat eltekintve kontrollálta a mérkőzést. A félidei egypontos hátrányt a harmadik negyed végére ötpontos előnyre változtatták Fűrészék, akik a triplák terén is felvették a versenyt ellenfelükkel. S az utolsó felvonás előtt már érződött, hogy érik a meglepetés.

Bő negyedóra múlva pedig be is érett! A negyedet ugyanis jól kezdte a pécsi csapat, s 58-50-nél már nyolc ponttal vezetett. Persze nem volt még vége, a Sopront mindent beleadott, egy perccel a vége előtt feljött 62-61-re, de hiába. Jovanovicsék keze ugyanis az utolsó pillanatokban sem remegett meg, amikor kellett, bedobták a büntetőket, amikor kellett, leszedték a lepattanókat, amikor pedig kellett, eldugták a labdát. És ennek köszönhetően végül 65-61-re győztek, ami óriási siker!

A meccs vége után folyt is a pezsgő, no meg néhány játékosnál a könnyek is – de ilyen esetben így van ez jól. A PEAC-Pécs nagy bravúrt hajtott végre azzal, hogy a döntőben legyőzte a bivalyerős Sopront, ezzel jelezve, ebben a szezonban bármire képes lehet. Akár a bajnoki címre is...

A fantasztikus csapatmunka jutalma volt

UNIQA-EUROLEASING SOPRON–PEAC-PÉCS 61-65 (20-23, 15-11, 13-19, 13-12)

SZÉKESFEHÉRVÁR 600 néző. V.: *Cziffra, Papp, Szabó.* **SOPRON:** *FEGYVERNEKY 19/3, CIGLAR 10/6, Simon 8, Hawkins 2, KRNJICS 13. Csere: Zsovár, Tetemondova 2, Farris 7/3. Vezetőedző: Igor Polenek.* **PEAC-PÉCS:** *RAKSÁNYI 11/3, REID 9/3, JOVANOVICS 10/3, Nagy-Bujdosó 5/3, BISHOP 19/3. Csere: Szücs 2, Fűrész 5/3, Kublina 4, Kaposi. Vezetőedző: Zseljko Djokics.*

ZSELJKO DJOKICS: – *Azt éreztem az egész kupahétvégén, hogy volt valami a levegőben, valami emberfeletti, nagyon nehéz ezt megfogalmazni. Fantasztikus csapatmunkát produkáltak a lányok mindkét irányba, a védekezésünk és a támadásunk is jól működött. Ez az első aranyérmem vezetőedzőként, rendkívül boldog vagyok most, és ezt a sikert feleségemnek, Edának és a másodedzőnek, Imreh Ajtonynak ajánlom, akik ebben a periódusban igazi támaszként álltak mellettem*

A NYOLCAS DÖNTŐ MVP-JE: *Abby Bishop. Az All-star-csapat: Medgyessy Dóra (MTK), Fegyverneky Zsófia (Sopron), Nevena Jovanovics (PEAC), Horváth Zsófia (ZTE), Abby Bishop (PEAC)*

A vészkijáraton kellett Komlón távozniuk a játékvezetőknek

KOMLÓI SPORT KC–DABAS 30-30 (16-15)

Kézilabda-NB I. B, férfiak. Komló, 700 néző. V.: Kékes Cs., Kékes P. **KOMLÓI SPORT KC:** Selymes – OSZLÁR 8, Gász, SZŐGI 8, Nagy Z. 3, Szöllősi 1, WÉBER 4. Csere: Fata (kapus), PÉTER SZABÓ 4, Vajda, Győri 1, Szappanos 1. Vezetőedző: Farkas Attila.

Időn túli büntetővel mentett meg egy pontot a Dabas, a játékvezetőknek a vészkijáraton kellett távozniuk.

FARKAS ATTILA: – Időnként baj volt a helyzetkihasználással, a játékvezetői ítéletekkel a hajrában nem értettem egyet.

KOZÁRMISLENY–PILISVÖRÖSVÁR 30-30 (11-13)

Kézilabda-NB I. B, nők. Kozármisleny, 150 néző. V.: Balogh, Tóth. **MOHÁCSI TAKARÉKBANK-KOZÁRMISLENY:** FÜZESI – Tóth B., GRÁNER 11, SZÉKELY 6, Danyi 3, Tóth A. 3, Halász. Csere: Blandl (kapus), Vincze, Pálmai 2, Ragoncsa 1, Szemmelrock 2, Sztárai 2, Schmidt, Schäffer. Játékos-edző: Székely Katalin.

Gráner időn túli büntetővel egyenlített, így alakult ki a végeredmény.

SZÉKELY KATALIN: – Nagyot küzdöttünk, és szerencsére nem remegett meg Gráner keze.

PVSE–AJKA 43-23 (18-11)

Kézilabda-NB I. B, férfiak. Pécs, 200 néző. V.: Bacs, Bán. **PVSE:** Zaklajda – Papp 2, Kovács, SZAKCSI 7, VOJINOVICS 13, MARINKOVICS 3, Fekete 3. Csere: Jandó (kapus), KÁLICS 5, Bozó, Szabó 2, Vojkovics 3, PAIC 2, Wald 3. Vezetőedző: Németh Attila.

NÉMETH ATTILA: – Egy riválist nagy gólkülönbséggel, teljesen megérdemelten győztünk le. Várom a jó folytatást.

BUDAÖRS–MOHÁCS 30-28 (13-13)

Kézilabda-NB I. B nők. Budaörs, 500 néző. V.: Kiss Cs., Kiss O. **MOHÁCS:** RADOCHAY – MIZSÁK 10, Horváth P. 3, Zsolt 6, Hahner 3, Kaló 2, Erdélyi 2. Csere: KOVÁCSFI 2, Beda. Vezetőedző: Kovács Jenő.

KOVÁCS JENŐ: – Motivált, jó kézilabdát játszottunk, kis szerencsével a győzelem is meglehetett volna.

■ H. L.

Sok minden hiányzott a PVSK-Füszért játékából

PVSK-FÜSZÉRT–DEBRECEN 4-9 (1-2, 1-2, 1-2, 1-3)

VÍZILABDA férfi OB I., alapszakasz, 22. forduló. Pécs, 200 néző. V: Füzesi, Csizmadia. **PVSK-FÜSZÉRT:** Barát – Hoppál 1, Ágner, Cakics, Csacsovszky, Práczky, Müller 1. Csere: Bereczki, Pataki, De Blasio D. 1, Barta, Lajkó, Besenyei 1. Játékos-edző: Bereczki Miklós. **DEBRECEN:** MAXWELL – KÁLLAY 3, Veszlovszky, Marnitz 1, Misics 1, Süveges, Halek 2. Csere: PALOTÁS 2, Chilko, Jokic. Edző: Varga Tamás.

GÓL EMBERELŐNYBŐL: 6/1, ill. 8/4..

GÓL ÖTMÉTERESBŐL: 3/2, ill. 1/0..

KIÁLLÍTVA, CSERÉVEL, VÉGLEG: Bereczki (15. p.)

BERECZKI MIKLÓS: – Csalódott vagyok, nem tetszett ez a hozzáállás, nem volt meg a kellő alázat, az agresszivitás, illetve a koncentráció is hiányzott. Így nem lehet meccset nyerni.

VARGA TAMÁS: – Nagyon örülök, hogy játékosaim csapatként egységesen játszottak, ennek köszönhetjük a győzelmünket.

TOVÁBBI EREDMÉNYEK: KSI–Szolnok 8-19, FTC–Honvéd 8-10, Szentes–Vasas 7-8, OSC–BVSC 14-14, Ybl–Kaposvár 11-16.

ÁLLÁS: 1. Szolnok 63, 2. Eger 61, 3. Szeged 55,...10. Pécs 23.

KÖVETKEZIK: Pécs–Szentes (március 29.).

■ H. L.

A helyére került a kirakós minden darabja

KOSÁRLABDA Nagyon fontos mérkőzést nyert meg a PVSK-Pannonpower

PÉCS Összefutottunk még csütörtökön Csirke Ferenccel, a PVSK-Pannonpower férfi kosárcsapatának edzőjével a városban – és bizony nem egy boldogságtól repdeső trénerrel találkoztunk. Értetlenkedtünk kicsit, hiszen előző nap verte meg idegenben a Szombathelyt a Pécs, szóval lett volna ok repdesni, ám Csirke Ferenc brutálisan józan maradt: azt mondta, hogy szép, szép a szombathelyi győzelem, de a szombati, Szeged elleni találkozó mindennél fontosabb – bár még sok van vissza a középszakaszból, ha ezt a meccset elveszíti a Pécs, akkor nagyon nehéz helyzetbe kerül.

De nem veszítette el. A pécsiek az első pillanattól kezdve uralták a meccset, szinte végig vezettek. Az „uralás" ugyanis akkor lenne ideális, ha tizenkét-tizenhárom pontos vezetést nem tapsolna el néhány perc alatt a PVSK – szombaton viszont erre nemegyszer sor került. Szóval hátradőlni egyszer sem tudtunk, de végül is nem olyan nagy baj ez: így legalább az utolsó negyedben, sőt, az utolsó percekre is volt miért izgulni.

Láttunk már olyan meccset, amelyen a PVSK védekezése volt a kulcs a győzelemhez, meg olyat is, amelyen a hárompontosok ültek, ezért sikerült nyerni – a szombati mérkőzés kapcsán az egyéni teljesítményeket kell kiemelni. Az, hogy Veljko Budimir a csapat legjobbja volt, nem meglepetés, az azonban már inkább, hogy Halász Ákos és Nagy Krisztián is elkapta a fonalat – ők hárman dobták a pécsi pontok kétharmadát. Persze ne becsüljük le a többieket sem, Csabay Ádám megint remekül védekezett, Bödör Bence pedig egyre jobban érzi, mit is vár tőle az edzője. S ha a kirakó minden darabja a helyére kerül, akkor bizony nincs kegyelem: akármelyik csapatot el tudja kapni a PVSK-Pannonpower. Szombaton este a Szeged volt az áldozat – s egészen biztosak lehetünk abban, hogy lesz még néhány szomorúan leballagó gárda a Lauberben. Legyünk őszinték: mi ezt egyáltalán nem bánjuk...

PVSK-PANNONPOWER–SZEGED 90-83 (17-14, 31-23, 13-21, 29-25)

Férfi kosárlabda NB. I., középszakasz. Pécs, 1000 néző. V.: Vígh, Németh, Jurák. **PVSK:** Nelson 8, Csabay 3/3, Bíró 8/3, BUDIMIR 26/12, Sarlija 8. Cs.: HALÁSZ 18/9, NAGY K. 19/9, Bödör. Vezetőedző: Csirke Ferenc. **SZEGED:** JEREMINOV 16/9, Levy 12/6, HORVÁTH Á. 23/9, Williams 8, CSORVÁSI M. 15. Cs: Molnár A. 4/3, Vida 2, Kiss Zs. 3/3, Csorvási L. Vezetőedző: Nikola Lazics.

■ F. Z.

A MU-ban Wayne Rooney a félpályáról betalált

Az angol labdarúgó-bajnokság 31. fordulójában a Chelsea kiütötte az Arsenalt (6-0), a Manchester United pedig könnyű győzelmet (2-0) aratott a West Ham United otthonában. A MU találatait Wayne Rooney szerezte az első félidőben, az egyik elképesztően nagy félpályás gól volt.

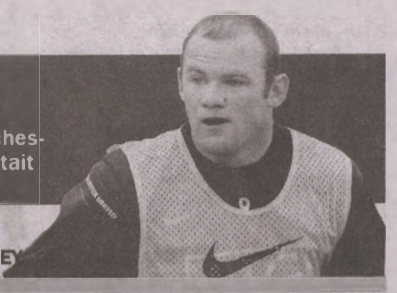
WAYNE ROONEY

A vereség ellenére: ez is szép volt, fiúk!

LABDARÚGÁS A PMFC-MATIAS az utolsó pillanatban megadott büntető miatt kapott ki Debrecenben

PÉCS Hajszál híján pontot rabolt a PMFC-MATIAS a bajnokesélyes Debrecen otthonából: a piros-feketék jól játszottak, ami nagyon nem ízlett a hazaiaknak, ám a hosszabbításban kapott büntetővel végül a DVSC kerekedett felül, s nyert 1-0-ra. A pécsieknek ezzel megszakadt kilenc bajnoki óta tartó veretlenségi sorozatuk – jöhet a következő ilyen etap!

K. Mayer András

Vannak olyan mérkőzések, amelyek ugyan vereséggel végződnek egy csapat számára, mégis tapsot érdemel a vesztes. Nos, ilyen volt a szombat délutáni Debrecen-PMFC-MATIAS-bajnoki is, amelyen a vendégek végig állták a sarat a bajnokesélyes otthonában, jól futballoztak, aztán a 94. percben ellenük ítélt büntető miatt mégis kikaptak.

Persze jó kérdés, hogy jogos volt-e a tizenegyes. Az eset során Fodor Ferenc és Tisza Tibor találkozott a 16-oson belül, a hazai támadó elhasalt, Andó-Szabó Sándor játékvezető pedig némi kivárás után büntetőt adott.

– A pályán akkor úgy éreztem, hogy összeakadtunk, de amikor odaléptem, Tisza Tibor nem esett el, csak később. Dobta magát. Kétes szituáció volt, az biztos. Már visszanéztem a felvételt, az alapján úgy tűnik, jogos tizenegyes volt, de én még most sem tudom kijelenteni, hogy igen, az volt, vagy nem, nem ért büntetőt – mondta Fodor Ferenc, a pécsiek védője.

Aki hozzátette, természetesen nagyon sajnálja, hogy ez történt, hiszen már a hosszabbításban jártak a csapatok, és pont miatta jutott büntetőhöz az ellenfél. Úgy érzi, a PMFC végig jól játszott a tabella éllovasának otthonában, megvoltak a helyzeteik is ahhoz, hogy gólt szerezzenek, míg a Debrecennek alig akadt kaput eltaláló lövése.

Ilyen a sors, mondhatjuk, hiszen a pécsiek egy hete az MTK ellen úgy nyertek 1-0-ra, hogy a játékvezető egy kétes szituációban kiállította Rodenbüchert, és tizenegyest adott, amit Koller Krisztián értékesített. Akkor Garami József dohogott egy sort („Ki vagyok borulva", mondta a mérkőzés utáni sajtótájékoztatón), most a Lőrincz Emil–Márton Gábor-edzőpáros tehette ugyanezt – más kérdés, hogy az MTK számára minden egyes elveszített pont az életébe, pontosabban az NB I.-es tagságába kerülhet, míg a piros-feketéknek szerencsére ilyen gondjai már nincsenek.

Ám ennek ellenére fájdalmas a vereség, és kár, hogy lezárult egy nagyon szép sorozat. A PMFC-MATIAS kilenc bajnoki óta veretlen volt, ebben az időszakban hatszor győzött és háromszor döntetlenezett, s a 11. forduló után elfoglalt 12. helyről (akkor a Honvédtól kapott ki idegenben 3-1-re, s 11 pontja volt), a 20. kör végére feljött az 5. pozícióba, s immár 32 pont állt a neve mögött.

Nem akármilyen teljesítmény ez!

Persze bízunk benne, hogy nem marad el a jó folytatás. A következő hétvégén például jó esély adódik a győzelemre, hiszen a Kecskemét látogat Pécsre – nem egy verhetetlen ellenfél, de ne feledjük, nem tűnt annak a Pápa és a Puskás Akadémia sem. Ráadásul addig még egy nagy feladat vár a PMFC-re: most szerdán az Újpest ellen Magyar Kupa-visszavágó lesz, s miután az első meccs 3-1-es lila sikerrel zárult, nagyon nagyot kéne ahhoz domborítani, hogy ebből továbbjutás legyen. De ez a csapat képes lehet rá, nem kérdés.


FOTÓ: LÖFFLER PÉTER

A pécsi trénerpáros, Lőrincz Emil vezetőedző (jobbról) és Márton Gábor dohogott Debrecenben a lefújás után

Tisza elintézte

DEBRECEN–PMFC-MATIAS 1-0 (0-0)
Labdarúgó-NB I., 21. forduló. Debrecen, 6000 néző. V.: Andó-Szabó. **DEBRECEN:** *Novakovics – Lázár, Morozov, Máté, Korhut – Bódi (Vadnai, 57.), Zsidai, Mihelic, Szakály – Volas (Sidibe, 71.), Kulcsár (Tisza, 46.). Vezetőedző: Kondás Elemér.* **PMFC-MATIAS:** *Gőcze – Fodor, Balogh, Romics, Mohl – Horváth A. – Kővári (Városi, 73.), Márkvárt, Koller (Nagy I., 94.), Wittrédi (Perics, 60.) – Szatmári. Vezetőedző: Lőrincz Emil.*
SÁRGA LAP: *Morozov (9.), Sidibe (85.), ill. Romics (36.), Fodor (93.).*
94. PERC: *Fodor szabálytalankodott Tiszával a 16-oson belül, a játékvezető némi kivárás után büntetőt ítélt. Tisza a jobbra mozduló Gőcze mellett a kapu bal oldalába gurította a labdát* **(1-0).**

Így értékelt Kondás Elemér és Lőrincz Emil

KONDÁS ELEMÉR, *a Debrecen vezetőedzője: – Nagyon nehéz mérkőzésen vagyunk túl, amelyen egy rettentően szervezett Pécs látogatott hozzánk. Erre számítottunk is, mert tudtuk, hogy jó csapat a PMFC, ráadásul jól is futballozik. Mi igazából nem játszottunk jól, ellenfelünk pedig életveszélyes kontrákkal próbálkozott. A játékosaim hajtottak az utolsó percig, és végül sikerült kicsikarnunk egy nagyon értékes győzelmet.*
LŐRINCZ EMIL, *a PMFC vezetőedzője: – Az első félidőben a szervezett csapatjáték volt ránk jellemző. A szünetben megbeszéltük, hogy sokkal bátrabban kell futballoznunk a megszerzett labdákkal. Úgy gondolom, ezt meg is tették a játékosok, a második játékrészben három-négy nagyon komoly lehetőségünk is adódott. Amennyiben azokat gólokra tudjuk váltani, akkor már teljesen mindegy, hogy a 92. perc történéseit miként látja a játékvezető. A bajnokesélyes Debrecen otthonában léptünk pályára, a bíróban, gondolom, tudat alatt benne volt, hogy egyrészt a Loki hazai pályán játszik, másrészt nagyobb klub, mint mi. Perics buktatását és a hosszabbításban történt eseményeket nem láttam tisztán, így konkrétumokat nem szeretnék megfogalmazni. Visszakanyarodva a mérkőzéshez, nem érdemeltünk vereséget. Játékban, helyzetekben maximálisan volt annyi, mint a Debrecennek, semmivel sem futballoztak jobban a hazaiak nálunk. Köszönjük a biztatást a csapatot elkísérő szurkolóinknak, a vereség ellenére pedig büszke vagyok a játékosokra.*

Paksi mélyrepülés

ÚJPEST–DIÓSGYŐR 2-0 (2-0)
GÓLSZERZŐK: *Tshibuabua (8.), Kabát (19.).*

PAKS–GYŐR 1-2 (1-2)
GÓLSZERZŐK: *Bartha (20.), ill. Rudolf G. (12., 26.).*
A Paks tavasszal még nem győzött, két döntetlen mellett kétszer kikapott. Így nehéz lesz bent maradni. Érdekes, hogy a télen érkező új vezetőedző, Csertői Aurél nem játszatja a gólkirályjelölt Simon Attilát – nem biztos, hogy ez jó húzás.

BP. HONVÉD–KAPOSVÁR 1-0 (1-0)
GÓLSZERZŐ: *Holender (23.).*

MTK–VIDEOTON 1-2 (0-0)
GÓLSZERZŐK: *Torghelle (82. – 11-esből), ill. Álvarez (72.), Nildo (74.).*

PUSKÁS AKADÉMIA–MEZŐKÖVESD 4-0 (1-0)
GÓLSZERZŐK: *Lencse (45., 67., 88. – 11-esből), Tischler (63.).*
KIÁLLÍTVA: *Vermes (87., Mezőkövesd).*

PÁPA–HALADÁS 1-1 (0-1)
GÓLSZERZŐK: *Marics (86.), ill. Radó (26.).*

A Kecskemét–Ferencváros-mérkőzés tegnap lapzártánk után ért véget.

A 22. FORDULÓ PROGRAMJA. *Péntek: Mezőkövesd–Bp. Honvéd. Szombat: Diósgyőr–Puskás Akadémia, Kaposvár–Paks, PMFC-MATIAS–Kecskemét (16.00), Ferencváros–Pápa, Győr–MTK. Vasárnap: Videoton–Debrecen, Haladás–Újpest.*

NB I.

1. Debrecen	21	13	6	2	48-21	45
2. Videoton	21	11	5	5	38-20	38
3. Győri ETO	21	10	7	4	33-26	37
4. Bp. Honvéd	21	9	6	6	32-24	33
5. Diósgyőr	21	8	9	4	33-26	33
6. Pécs	21	9	5	7	34-31	32
7. Újpest	21	8	8	5	29-24	32
8. Ferencváros	20	8	5	7	31-31	29
9. Újpest	21	7	7	7	36-35	28
10. Pápa	21	7	5	9	25-29	26
11. Kecskemét	20	6	7	7	26-33	25
12. Puskás Akadémia	21	6	6	9	27-37	24
13. Mezőkövesd	21	5	4	12	22-38	19
14. MTK	21	4	7	10	22-26	19
15. Paks	21	4	7	10	25-35	19
16. Kaposvár	21	2	6	13	18-41	12

Semmi sem utalt a Gyirmót feltámadására

LABDARÚGÁS A Kozármisleny már sorozatban nem tudja megtartani az elején megszerzett előnyt

KOZÁRMISLENY Nem és nem. Nem tud nyerni ebben az esztendőben a Kozármisleny a labdarúgó-NB II.-ben, az idei negyedik meccsén sem győzött. Pedig Gyirmóton is sokáig állt neki a zászló, csaknem negyven percig vezetett, azután a hazai csapat a szünetet követően hét percen belül fordított, a hajrában pedig a rutinos Oross révén újabb gólt szerzett. A baranyai gárda már hét pontot bukott el tavasszal amiatt, hogy nem tudta megtartani a meccs elején megszerzett előnyét.

– Az első félidőben vezetést szereztünk, teljes mértékben kontrolláltuk a játékot – emlékezett vissza az idegenbeli 90 percre Oláh Lóránt, a mislenyiek góllövője, aki akkor egy kapufát is rúgott. – A szünetben semmi sem utalt arra, hogy a Gyirmót kiegyenlít, arra pedig még gondolni sem lehetett, hogy háromszor betalál. Nem tudom, mi történt velünk a második játékrészben, de az biztos, hogy más felfogásban játszottunk, mint előtte. A játék képe alapján most is többet érdemeltünk volna, akárcsak az eddigi idei bajnoki mérkőzéseinken.

Oláh szerint így, utólag a döntetlennek is örültek volna, mert minden egyes pont nagyon jól jön majd a végelszámolásnál. Csakhogy most az egy sem jött össze.

GYIRMÓT–KOZÁRMISLENY 3-1 (0-1)

Labdarúgó-NB II., 20. forduló. Gyirmót, 400 néző. V.: Kovács G. **GYIRMÓT:** Somogyi Cs. – Hajba, Lengyel, Lázár, Farkas (Illés, 46.) – Magasföldi, Madarász – Beliczky, Papp, Cseri (Fejes, 84.) – Andorka (Oross, 46.). Vezetőedző: Sisa Tibor. **KOZÁRMISLENY:** Sólyom – Kiss M., Petrók, Vattai, Fenyvesi – Kovács T., Szabó B. (Varga B., 69.) – Fitos, Oláh, Cziráki (Nagy K., 64.) – Tóth D. (Nagy E., 55.). Vezetőedző: Eduardo Almeida.

G.: Beliczky (58.), Illés (66.), Oross (91.), ill. Oláh (20.).

SISA TIBOR: – Újra beigazolódott, hogy a kötelező győzelmek a legnehezebbek. Az életéért küzdő kiscsapat ellen játszottunk, örömteli, hogy hátrányból fordítottunk.

EDUARDO ALMEIDA: – Két részre bontható a mérkőzés, az első félidőben úgy játszottunk, ahogy elterveztük, vezetésünk után volt esélyünk az előnyünk növelésére is. A szünet után azonban mintha ki sem jöttünk volna az öltözőből. A hazaiak jobban hittek a győzelemben, és ennek meg is lett az eredménye.

TOVÁBBI EREDMÉNYEK: Szolnok–Szigetszentmiklós 1-1, Cegléd–Békéscsaba 2-7, Siófok–Kisvárda 2-0, Nyíregyháza–Tatabánya 2-0, Sopron–Dunaújváros 1-2, ZTE–Vasas 0-1, Balmazújváros–Ajka 1-1.

KÖVETKEZIK: Kozármisleny–Szolnok (március 29.). ■ H. L.

1. Nyíregyháza	20	16	2	2	39-13	50
2. Dunaújváros	20	13	3	4	35-20	42
3. Siófok	20	12	4	4	29-17	40
4. Balmazújváros	20	9	6	5	37-31	33
5. Ajka	20	9	5	6	32-27	32
6. Békéscsaba	20	8	6	6	35-27	30
7. ZTE	20	8	6	6	28-27	30
8. Gyirmót	20	8	5	7	31-25	29
9. Vasas	20	8	3	9	29-33	27
10. Soproni Vasutas	20	6	5	9	24-30	23
11. SZTK-Erima	20	6	5	9	18-24	23
12. Szolnok	20	6	4	10	29-30	22
13. Kisvárda	20	5	7	8	30-31	22
14. Cegléd	20	6	2	12	25-36	20
15. Tatabánya	20	3	3	14	14-46	12
16. Kozármisleny	20	2	4	14	17-35	10

HIRDETÉS
CORNER pénzváltó és zálogház
MoneyGram
Pécs, Rákóczi út 39/D
Tel.: 06-72/224-248
Nyitva mindennap: 8–21 óráig
www.cornergroup.hu
Nemzetközi, azonnali készpénzátutalás a világ bármely pontjára Euróban!
Közületeket is kiszolgálunk!
Befektetési aranyértékesítés!
ZÁLOGHÁZ AJÁNLATA:
Arany, ezüst felvásárlás kedvező, napi árfolyamon.
Az akció időtartama: 2014. március 1-jétől 2014. március 31-ig.
Cím: 7621 Pécs, Rákóczi F. u. 39/D
Tel.: 06 72/227-173
Nyitva: H-P: 8.30-17.30 Szo: 8.00-12.00
web: www.cornergroup.hu

2014. március 25., kedd • XXV. évfolyam, 70. szám. Ára: 160 Ft. Előfizetve: 112 Ft

Csorba Győző Könyvtár
Helyismereti Gyűjtemény
Folyóirattár Pécs

Új Dunántúli Napló

KÖZÉLETI NAPILAP

WWW.BAMA.HU WWW.DUNANTULINAPLO.HU



KERESSE A BAMA.HU OLDALON!
TŰZ VOLT A 6-OS ÚT MELLETT SZENTLŐRINCNÉL
▶ WWW.BAMA.HU

BOTRÁNY A KOMLÓI MECCSEN, MENEKÜLTEK A BÍRÓK
▶ 12. OLDAL

TÍZ ÉVE NINCS KÖZTÜNK A LEGENDÁS PAPP LÁSZLÓ
▶ 7. OLDAL

HIRDETÉS

Soha nem látott valutaváltási árak Pécsett!
Minden nap követheti kiemelkedően jó árfolyamainkat az SMS rovatban!
CORRECT CHANGE
VALUTAVÁLTÓ
Pécs, Kórház tér
www.correctchange.hu
BEFEKTETÉSI ARANY ÉRTÉKESÍTÉS

Sokat várnak Leonardótól

RENDEZVÉNYEK Tavaly több turista érkezett, javultak a mutatók

FOTÓ: LAUFER LÁSZLÓ

BARANYA Az elmúlt évihez hasonló visszafogott kezdés után a tavalyinál is jobb szezonra számítanak az idegenforgalmi szolgáltatók annak ellenére, hogy nemzetközi szintű nagy rendezvény idén várhatóan nem lesz a megyében. Sok látogatót várnak viszont a pécsi Leonardo-kiállítástól. Közben a vidéki kistelepüléseken is növekszik a vendégek száma, leginkább a borturizmus csábít látogatókat (képünk Palkonyán készült)

▶ 3. OLDAL

Az óceánban végezhette az eltűnt repülőgép

PERTH A maláj miniszterelnök egy sajtótájékoztatón bejelentette, hogy a legújabb kutatási eredmények szerint az elmúlt napokban sokfelé keresett repülőgép az Indiai-óceánban végezte be az útját, Perth közelében. A kutatásról bővebb információkat kedden adnak majd – mondta a miniszterelnök.

A Malaysia Airlines MH370-es, Kuala Lumpurból Pekingbe tartó eltűnt járatának fedélzetén 239 ember tartózkodott, kétharmaduk kínai utas volt. A Boeing 777-es típusú gépnek március 8-án ismeretlen körülmények között veszett nyoma, azóta is több találgatás látott napvilágot az ügyben, sokan rejtélyről, géprablásról is beszéltek.

▶ 5. OLDAL

EGY PERCBEN

IDŐJÁRÁS
Ma időnként felhős idő várható, de komolyabb csapadékra már nincs kilátás. Délután 12 fokos hőmérsékletre számíthatunk.
▶ 10. OLDAL

Visszakerülnek a Zrínyi-emlékek

SZIGETVÁR Visszakerülhetnek a városba Pécsről a még 1998-ban elszállított Zrínyi-emlékek.
▶ 2. OLDAL

ÜGYELET

OLVASÓSZOLGÁLAT 8–10 óráig – a vonal végén Wald Kata	80/200-088
TERJESZTÉS 8–16 óráig – kézbesítéssel kapcsolatos problémák esetén	40/510-510
HIRDETÉS 8–16 óráig – ha hirdetni kíván lapunkban, ezt a számot hívja	72/505-079
E-mail:	bama@bama.hu

PILLANATFELVÉTEL

Ön szerint „szelídültek-e" a motorosok az utóbbi időben?

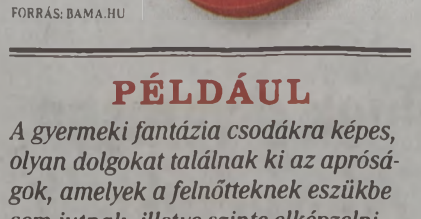

FORRÁS: BAMA.HU

PÉLDÁUL

A gyermeki fantázia csodákra képes, olyan dolgokat találnak ki az apróságok, amelyek a felnőtteknek eszükbe sem jutnak, illetve szinte elképzelni sem tudnak. Nándi barátom unokája nemrég például a bárányfelhők csodálatos világáról mesélt. – Tudod, hányféle felhő van? – kérdezte teljes komolysággal a hangjában. – Vannak bárány alakú felhők, van olyan, ami a nyuszihoz hasonlít, vagy vattacukorhoz, vagy egy hatalmas léggömbhöz. Amikor sok kis bárányos felhő összetalálkozik, abból lesz a nagy felhő, és abból esik az eső. És van az a nagy ház, aminek kéménye is van, abból jönnek elő a szép, fehér pamacsok egymás után. Az egy nagyon fontos hely: az a bárányfelhőgyár. *H. Zs.*



FOTÓ: LAUFER LÁSZLÓ

Megkezdődött a székesegyházi felújítás. A bazilika negyedik tornyának beállványozásával látványos szakaszába lépett az egyházmegyei nagyberuházás. Az összességében másfél milliárd forintnyi unlós támogatást nyert fejlesztés egyik legnagyobb attrakciója, hogy keretében megújul és kilátófunkciót is kap a székesegyház délkeleti tornya. A beavatkozásnak lényegi eleme, hogy az elmúlt évek beázásai miatt kicseréljék az épület déli hajójának tetőszerkezetét, és eltüntessék a keletkezett károk nyomait is. A munkák keretében megújul az egyházi épület teljes belső világítása is. *(k)*

A pályán is folyt a pezsgő az első kupaarany után

PÉCS Első aranyérmét szerezte meg vasárnap a PEAC-Pécs női kosárlabdacsapata, miután a Magyar Kupa székesfehérvári döntőjében legyőzte az esélyesebbnek tartott, címvédő Sopront. A pécsi lányok természetesen nagyon örültek a sikernek, már a pályán folyt a pezsgő, amit vacsora követett az egyik helyi hotelben, majd a baranyai megyeszékhelyre hazatérve a szurkolókkal közösen folytatódott a buli.

Ami biztosan jó sokáig tartott, erre utal, hogy a vezetőedző, Zseljko Djokics még másnap délután is „betegnek" érezte magát. Mondjuk, valószínűleg nem különösebben bánta: vezetőedzőként ugyanis ez volt az első aranyérme, amit természetesen illett alaposan megünnepelni. A tréner lapunk kérdésére elmondta, egyelőre nem tudja, nem érzi át, hogy az első különleges lenne, majd ha ismétel, és szerez még néhány bajnoki címet, kupagyőzelmet, akkor talán kiderül, hogy ez tényleg az.

Amíg a vezetőedzőnek ez az első aranyérme volt, addig Fűrész Diána, a csapat irányítója először vághatott le hálót egy kupagyőzelem után. Ez amúgy már a harmadik kupaaranya volt neki – most élt is a lehetőséggel, ki tudja, mikor kerül ismét ilyen helyzetbe. Reméljük, jövőre, pécsi színekben.

▶ 12. OLDAL

Az örök vadászmezőkön az állatkert oroszlánja

PÉCS – Az örök vadászmezőkre költözött Leo, a 24 éves hímoroszlán – tájékoztatta lapunkat tegnap Szatyor Miklós, a Pécsi Állatkert és Akvárium-Terrárium igazgatója. A termetes méretű és hatalmas sörényű nagymacska csaknem negyedszázadon át élt a pécsi állatkertben, és volt a látogatók egyik kedvence.

A szakember szerint olyan szép kort ért meg Leo, amely az oroszlánok között ritkaságnak számít.

– Enyhe túlzással mondhatjuk, hogy matuzsálemi kort ért meg Leo, mert emberi életkorra átszámítva jóval több mint száz évet élt. Sajnos az igazsághoz az is hozzátartozik, hogy az utóbbi időben sokat betegeskedett, egyre kevesebbet evett, alig mozgott és folyamatosan épült le fizikálisan. Leo tetemét az állatkertből a Magyar Természettudományi Múzeumba szállítottuk – mondta Szatyor Miklós.

Leo utóda, Moro mintegy két éve érkezett meg Pécsre, az akkor alig tízhetes kisoroszlánt egy ideig a terráriumban nevelték a gondozói, így itt bárki megsimogathatta, megismerkedhetett vele. Az ifjú hímoroszlánt tavaly szeptemberben eresztették össze a nőstényekkel, amelyekkel szemben kezdetben bizalmatlan volt, azonban mára az igazgató szerint befogadták a falkába.

■ Hajdu Zs.



FOTÓ: LAUFER LÁSZLÓ

Leo szép kort ért meg a pécsi állatkertben

9 770865 913029 14070

JEGYZET



MÁTÉ BALÁZS

Nem közöny, hanem válasz

FÜTYÜLNEK A nemzetiségek arra, lesz-e teljes jogú képviselőjük az Országgyűlésben, legalábbis erről tanúskodik, hogy tényleges számukhoz képest nevetségesen kevesen iratkoztak fel a nemzetiségi szavazók közé.
DE VAJON tényleg fütyülnek az egészre?
ALIGHA. SOKKAL inkább arról van szó, hogy maga a választási rendszer erre vonatkozó része úgy, ahogy van, rossz. Pontosabban: jót akartunk, de rosszul sikerült a kivitelezés.
MAGYARORSZÁGON a listázáshoz önmagában is pocsék történelmi élmények társulnak, hiszen összeírtak itt már minden nációt néhányszor. S most ugyan semmiféle veszély nem fenyegeti az érintetteket, de igazuk van, ha eszükbe jut, nem tudni, hogy esetleg „mikor lesz elég ok előkotorni azt a kartotékot". Másrészről roppant visszatetsző, hogy úgy adunk, hogy közben meg elveszünk: akik ugyanis nemzetiségre szavaznak, nem voksolhatnak pártokra. Tehát tulajdonképpen alkotmányos joguktól fosztjuk meg őket, másodrendű állampolgárrá minősítve cigányt, németet, horvátot. Játszanak csak nyugodtan a saját homokozójukban, akkor a mienkbe biztosan nem piszkítanak be, nem igaz?
MINDEZEK MIATT nincs is mit csodálkozni azon, hogy hagyják a levesbe menni a mandátumaikat. Nem közöny ez a részükről, hanem válasz.
AZ PEDIG szintén nem elsősorban az esetleges ügyeskedők, hanem a rendszer hibája, hogy a kiskapukat elfelejtették becsukni, jelesül hogy azok, akik ne adj' isten csak az állami támogatásra hajtanak, minden további nélkül milliókhoz jussanak. Az etnobiznisz tehát folytatódik, csak másképpen működik.

Nem lesz mandátumuk?

LISTA Feltehetően csak szószólóik lehetnek a nemzetiségeknek

DÉL-DUNÁNTÚL Mivel a határidőig csak nagyon kevesen iratkoztak fel a nemzetiségi névjegyzékbe, a kisebbségeknek feltehetően még a kedvezményes országgyűlési mandátum megszerzéséhez sem lesz elég szavazójuk. Szószólót viszont biztosan küldenek az Országgyűlésbe.

Máté Balázs

Összességében alig néhány tízezren iratkoztak fel a múlt pénteken délután négy órakor lejárt határidőig a nemzetiségi névjegyzékbe, azaz nagyon kevesen döntöttek úgy, hogy pártlista helyett kisebbségire szavaznak április 6-án. A legtöbben, 18 150-en a romák közül éltek ezzel a lehetőséggel, őket a németek (13 749 regisztrált) és a horvátok (1535) követik. A legkevesebben, 101-en a bolgárok listájára kívántak szavazni.

Ennek dacára viszont biztos, hogy szószólójuk nekik is lesz az Országgyűlésben, teljes jogú képviselőjük viszont nem, s feltehetően a további 12 nemzetiségnek sem.

Legkevesebb annyi szavazat kellene ugyanis egy-egy nemzetiség esetében a kedvezményes képviselői helyhez, mint a pártok mandátumszerzéséhez szükséges szavazatok negyede. Ez hatvanszázalékos részvétel mellett hozzávetőlegesen legalább húszezer voksot jelent. Ennyi viszont egyetlen kisebbségnek sem lesz a lezárt regisztráció alapján. (Erre csak a cigányoknak van matematikai esélye abban az esetben, ha nagyon alacsony lenne a részvétel.) A szószóló megválasztásához ellenben egyetlen voks is elég.

Ha „extra" képviselői helyhez nem jut is ily módon a nemzetiségek által sűrűn lakott Dél-Dunántúl, a régió kisebbségi vezetői hallathatják majd hangjukat az Országgyűlésben. A németek országos listáját ugyanis a borjádi származású Heinek Ottó, a Magyarországi Németek Országos Önkormányzatának elnöke vezeti, a horvátok listáján pedig Hepp Mihály, a pécsi és az országos horvát önkormányzat elnöke áll az élen.

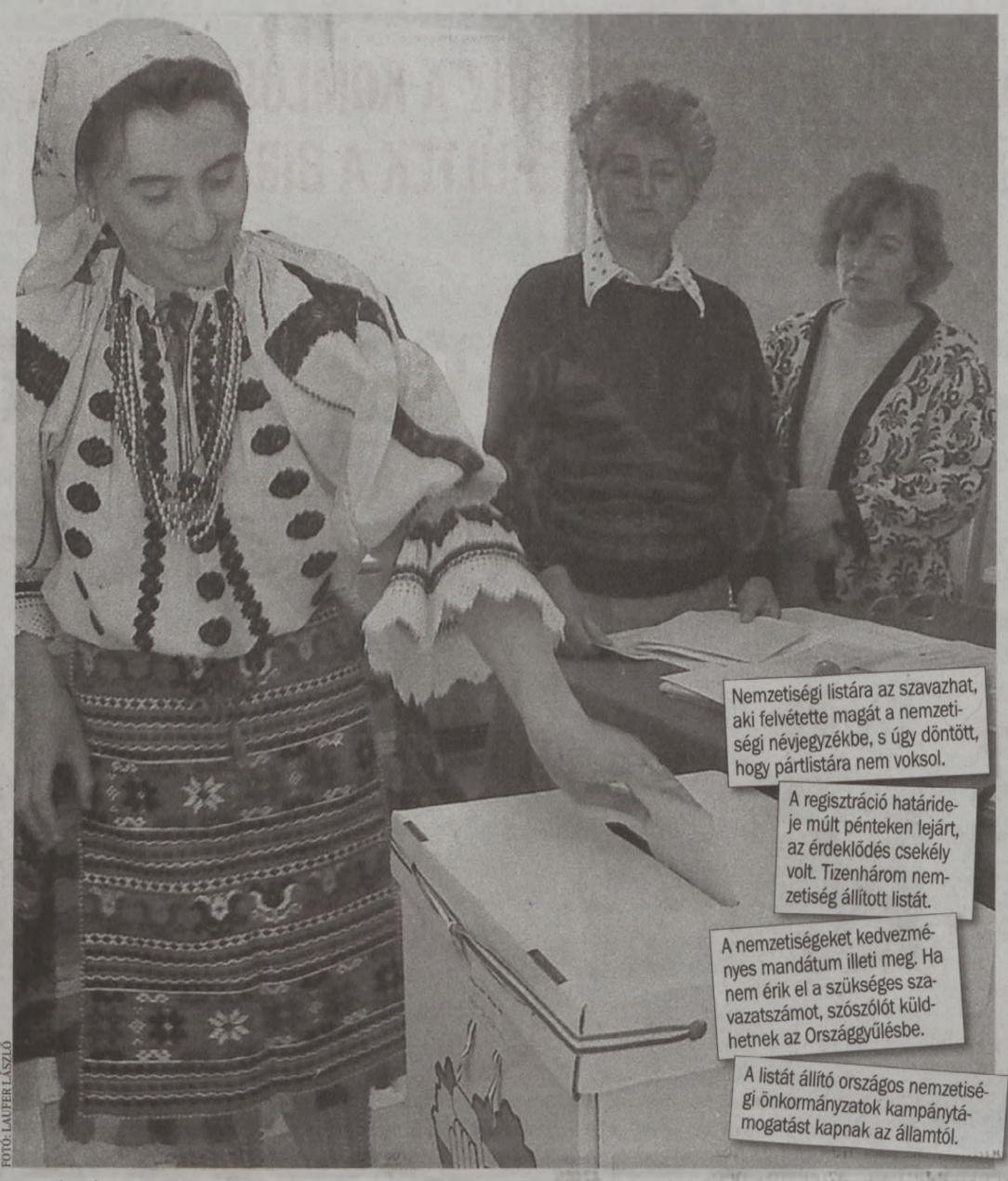

FOTÓ: LAUFER LÁSZLÓ

Horvát népviseletben szavaztak egykor a baranyai Kökényben – most szószólót küldhetnek a Házba

Kampánycélra kaptak pénzt – el kell vele számolni

CSAKNEM HÁROMSZÁZMILLIÓ *forintot osztott szét a Nemzeti Választási Bizottság a választásra listát állító nemzetiségi önkormányzatok között a központi költségvetésből. A kampánycélokra fordítható keret egyharmadát egyenlő arányban kapja meg a tizenhárom országos nemzetiségi önkormányzat, míg az összeg fennmaradó kétharmadát a nemzetiségi névjegyzékbe (március 5-éig, vagyis az országos listaállítás másnapjáig) regisztrált választópolgárok száma alapján, arányosan. Tehát az a nemzetiség kapja a legtöbbet, amelyik tagjai közül a legtöbben iratkoztak fel addig az időpontig.*

MINDEZEK ALAPJÁN *a romáknak jut a legmagasabb összeg, 101 millió forint. A görögök 8,8 millió, a horvátok 21,2 millió, a lengyelek 8,7 millió, a németek 69 millió, az örmények 8,8 millió, a románok 12,8 millió, a ruszinok 12,2 millió, a szerbek 10,2 millió, a szlovákok 16,9 millió, a szlovének 9,5 millió, az ukránok 10,3 millió forintot kapnak kampánycéljaikra. A sort a bolgárok zárják, 8,4 millió forinttal.*

AZ ÖNKORMÁNYZATOK *csak számlákkal, szerződésekkel igazolt, a kampánnyal összefüggő kiadásokra fordíthatják a milliókat. A pénz felhasználását a számvevőszék ellenőrzi.*

Sokkal többen vannak

A NEMZETISÉGI *szavazóként regisztráltak akár többszöröse is összejöhetett volna, csak Baranya és Tolna megyékből. Előbbi megyében csaknem ötvenháromezren, utóbbiban harmincezren vallották magukat valamelyik nemzetiséghez tartozónak a legutóbbi népszámlálás alkalmával, 2011-ben.*
AZ AKKORI *adatok szerint Baranyában legtöbben a németek vannak: mintegy 25 800-an, őket követik a cigányok, a harmadik legnagyobb számú a horvát népcsoport 7200 fővel. Tolna megyében ugyancsak a németek állnak az élen, mintegy tizenkétezer fő vallotta magát e nemzetiséghez tartozónak a népszámlálás évében.*

HÍREK

Budapest-Pécs A HÉTVÉGÉN rendezték a 11. nemzetközi idegsebészeti világkonferenciát, melyre 48 ország 450 idegsebésze érkezett. A szakmai találkozó előadásainak egy része a Nemzeti Agykutatási Programhoz kapcsolódott, s pécsi vonatkozású kiemelkedő esemény, hogy az idegsebészek világszervezete a pécsi dr. Büki András professzort választotta meg itt elnökének. *(c)*

Baranya VÁRJÁK A VÉRADÓKAT a Pécsi Regionális Vérellátó Központban kedden, szerdán és pénteken 7.30-tól 15.00 óráig, csütörtökön 7.30-tól 17.00 óráig. Mohácson szintén a vérellátóban szerdán 8 és 12, csütörtökön 8 és 14 óra között jelentkezhetnek a véradók. Ezenkívül kedden Vásárosdombón és a beremendi gondozási központban, csütörtökön a sásdi szakiskolában, pénteken pedig a siklósi művelődési házban várják a véradókat. *(haz)*

Bicsérd HAMAROSAN FOLYTATÓDIK a polgármesteri hivatal épületének felújítása, a tetőszerkezetet tavaly már rendbe tették. *(haz)*

A tavalyi árvíz utolsó nyomait is eltüntetik

MOHÁCS A legtöbb mohácsinak már csak egy nyomasztó emlék a tavaly nyári dunai árvíz, a károk felszámolása viszont még mindig zajlik a Szent János és Gőzhajó utcák kereszteződésében. Ezen a helyen roppant meg a szennyvízcsatorna az ár miatt. A föld alatt futó vezetékeket már helyreállították, miképp ideiglenesen az utakat is, amelyeket most végleges burkolattal látnak el. A munka befejezésének határideje április vége, de az előrehaladást elnézve minden bizonnyal előbb elkészülnek a szakemberek.

Egy ház is lakhatatlanná vált, annak a renoválását is előkészítették. Az ott lakó család máshova költözött, így az épületet a város hasznosítja.

■ M. B.

Csak ideiglenesen vették le a térképeket

CSERE Felújítják a megrongált tájékoztató táblákat a megyeszékhelyen

PÉCS A város több pontján is térképes információs táblák segítették a tájékozódást, azonban a közelmúltban, ahogy már beszámoltunk róla, lekerültek a térképek az oszlopokról.

A táblák tulajdonosa az Irány Pécs Turisztikai Nonprofit Kft. Lapunk kérdésére a cégnél elmondták, hogy a városban 17 helyen volt térképes turisztikai tábla, amelyeket még az EKF előtt helyeztek ki. Többet ezek közül megrongáltak – összefirkáltak, betörtek, lekaparták a fóliát –, ezért időszerűvé vált a felújításuk. Mint elmondták, egy nyertes pályázatnak köszönhetően nemcsak a meglévő táblák rekonstrukciója történik meg, hanem újabbakat is gyártanak, az eddigi 17 helyett a jövőben összesen 20 1,5×1,35 méteres térképes tábla segíti majd a turistákat a tájékozódásban.

Április második felében további tíz irányjelző és öt műemlékleíró táblát helyeznek majd ki a város turisztikailag frekventált pontjain. Amíg a régi táblák felújítása zajlik, addig az Irány Pécs Kft., valamint a Gyermek és Ifjúsági Vizuális Kultúráért Klaszter döntése alapján összesen 14 alkotót hívtak meg, hogy a város egy-egy pontjára valami egészen meghökkentőt varázsoljanak. Jelenleg ezek láthatók a térképek helyén.

■ Hajdu Zs.



FOTÓ: LAUFER L.

„Térképpótló" a pécsi Sétatéren: művészi alkotásokat mutatnak be

Visszakerülnek a városba a páratlan Zrínyi-ereklyék

SZIGETVÁR Várhatóan még idén újra a szigetvári vár múzeumába kerül a Zrínyi-kutatások leletanyaga. Erről a napokban állapodott meg Páva Zsolt és Kolovics János, Pécs és Szigetvár polgármestere. A két városvezető megállapodása alapján kötött haszonkölcsön-szerződés értelmében kilencvenkilenc évig a kisváros múzeumának kezelésébe kerül a szigetváriak számára felbecsülhetetlen értékű leletanyag.

Ráadásul méltó helyre is kerülnek vissza a történelmi ereklyék, ugyanis idén meghatározó állomásához érkezik a szigetvári vár évek óta tartó felújítása. A város 2012-ben pályázatot nyújtott be a turisztikai attrakciók és szolgáltatások fejlesztésére, melyre 2013 őszén 100 százalékos támogató döntés született: így Szigetvár 300 millió forintból újíthatja fel a közeljövőben a városba visszaérkező emlékek elhelyezésére és bemutatására szánt vármúzeumot, valamint ebből az összegből építik meg az új látogatóközpontot is a vár területén.

A teljes török kori szigetvári leletanyagot még 1998-ban szállították a vármúzeumból a pécsi Janus Pannonius Múzeumba, a nem megfelelő tárolási, gondozási feltételek miatt. A műtárgyakat azóta is a pécsi intézményben őrzik. ■ K. E.

A NAPLÓ ÖTLETLÁDÁJA



Hogyan adjuk el Popeye kedvencét?

Minél több zöldséget és zöldet eszünk, annál nagyobb esélyünk van egészségünk megőrzésére. A gyerekek egy részében sajnos a zöld színű ételek azonnali, kóstolás nélküli elutasítást váltanak ki, pedig például a spenót vagy a sóska nagyon értékes ásványi anyagokat és vitaminokat tartalmaznak – habár a hipermagas vastartalom egy tévedésre épülő legenda. A muszklis tengerész Popeye szerepe azonban mindenképp üdvözlendő: lehetőség, hogy rábírjuk a kicsiket a spenótfogyasztásra. Másik: oldjuk a sok zöldet, például tejszínes szószba vagy fasírtba tegyük, készítsünk salátát feta sajttal. Egy biztos: a spenót végtelen lehetőségeket rejt. És hamarosan itt a szezonja, frissen az igazi!

Esemény hozza a turistát

VENDÉG Tavaly a második félévben jócskán javultak a mutatók

BARANYA Harmadik éve emelkedik a vendégszám a megyében. Idén a Leonardo-kiállítás vonzerejében is bíznak.

Kaszás Endre

A tavalyi jó év után döcögősen indul a megyében az idegenforgalmi szezon. Márciusban a legnagyobb nemzetközi szállásböngésző portálon nem volt négycsillagos foglalás Pécsre.

– Az első negyedév soha nem volt erős sem Pécsett, sem a megye egészét nézve, Baranyában hagyományosan májustól élénkül az idegenforgalom – mondta a lapunk által megkérdezett turisztikai szakember.

Az idei mellett ezt igazolja a tavalyi esztendő is, amelyben a második félévben javultak számottevően a látogatottsági adatok. A tavaly a Baranya megyébe érkező mintegy 260 ezer látogató több mint 660 ezer vendégéjszakát töltött el a térség kereskedelmi szálláshelyein. Mindez azt jelenti, hogy a vendégszámok alapján csaknem öt-, a vendégéjszakákat illetően pedig több mint tízszázalékos forgalomnövekedést mértek.

Három éve az egymást követő szenior tájfutó, majd a ralivilágesemény már megmutatta, hogy milyen programokkal lehet megtölteni a baranyai szállodákat, az idei megyei rendezvénynaptárban azonban nem lesz ilyen attrakció, ám Pécsett a Leonardo-kiállítástól a látogatók és a vendégéjszakák számának növekedését is várják. Jövőre viszont újra örülhetünk majd egy nagy nemzetközi vendégcsalogató eseménynek, az Europa Cantat fesztivál alkalmával remélhetőleg újra kitehető lesz majd a „megtelt" tábla Pécs és Baranya szállodáira.


FOTÓ: LAUFER LÁSZLÓ

A Leonardo-kiállítást hirdető Sforza-ló: kellenek az attrakciók

A kereskedelmi szálláshelyek vendégforgalma Baranyában 2013-ban

időszak	külföldi		belföldi		összes	
	fő	változás (%)*	fő	változás (%)*	fő	változás (%)*
I. negyedév	4 871	93,3	33 285	97,3	38 156	96,8
I. félév	18 697	102,8	99 714	102,8	118 411	102,8
I–III. negyedév	36 740	105,7	168 740	107,1	205 480	106,9
I–IV. negyedév	45 034	104,4	217 007	105,0	262 041	104,9

* AZ ELŐZŐ ÉV AZONOS IDŐSZAKA = 100%

FORRÁS: KSH

A külföldről érkező vendégek száma országonként 2013-ban

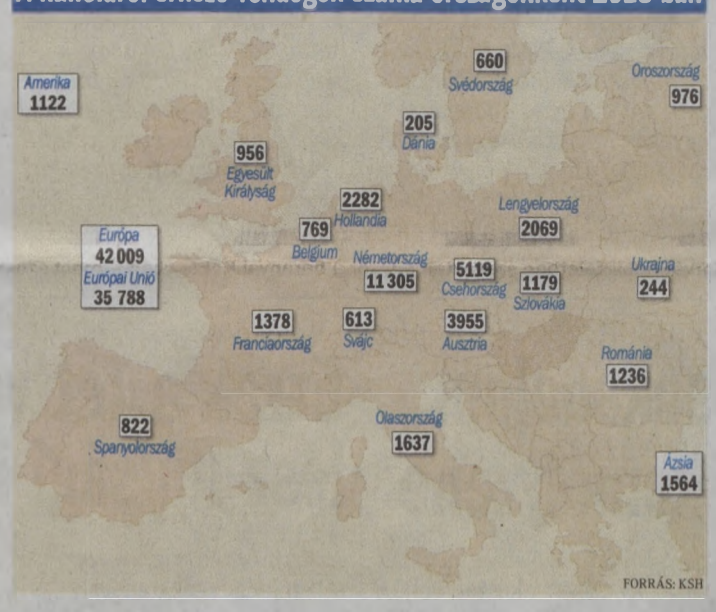

FORRÁS: KSH

Erősödő vidék

PÉCS ÉS HARKÁNY *dominanciája mellett két nagyon értékes vendégváró centrum erősödik a megyében: Villány és Bikal. A borvidéki központ hagyományosan ugyan csak a második félévben teljesít kiemelkedően a borturizmusra és a wellnessre fókuszálva, míg Bikal már országosan is jegyzett vidéki turisztikai attrakciónak számít a Reneszánsz Élménybirtokkal és a változatos szállásajánlattal.*

BARANYÁBAN 2013-BAN *az egy évvel korábbihoz képest több mint egyharmadával nőtt a Széchenyi Pihenő Kártyával igénybe vett szolgáltatások értéke. A forgalmi adatok szerint a megye belföldi szállásdíjainak 27 százalékát, azaz 640 millió forintnyi összeget SZÉP-kártyával egyenlítettek ki a turisták. A tavalyi 3,3 milliárdos baranyai szállásdíj-bevétel negyede viszont a külföldi turistáktól származik.*

Amerikából jöttek

TAVALY *a külföldi látogatók négyötöde az Európai Unió tagállamaiból érkezett Baranyába. A vendéglátóhelyeken megszállt külföldiek negyede Németországból, több mint egytizede Csehországból, kilenc százalékuk Ausztriából, öt-öt százalékuk pedig Hollandiából és Lengyelországból látogatott el a megyébe. A térségben regisztrált külföldi vendégéjszakák nagy többsége (32 százaléka) a német turistákhoz köthető, emellett említést érdemel a cseh, a lengyel, az osztrák és a holland vendégek jelenléte is. Érdekesség, hogy tavaly viszonylag nagyobb számú amerikai turista is megszállt a megyében – többen érkeztek az USA-ból, mint ahányan Svájcból jöttek.*

Zsolnay-ingatlan: további iratokra van szükség

PÉCS Megérkezett a baranyai rendőr-főkapitánysághoz a Zsolnay Zrt. ingatlanapportja miatti feljelentés a Központi Nyomozó Főügyészségtől, közölte a rendőrség. Feljelentés-kiegészítést rendeltek el, további iratokra van szükség ahhoz, hogy eldöntsék, elrendelik-e a nyomozást. A vitatott apportról januárban döntött a cég igazgatósága. ■ B. A.

KRIMIHÍREK

A faluban száguldozott a krosszmotorral

A RENDŐRSÉG ügyeletére a lakók telefonáltak múlt héten pénteken délelőtt, hogy Vásárosbécen egy krosszmotoros száguldozik a faluban. A szolgálatban lévő körzeti megbízott megpróbálta igazoltatni a 31 éves férfit, aki a rendőri jelzés ellenére sem állt meg. Nem sokkal később a település határában állították meg a száguldozót, akiről kiderült, hogy a jogosítványát nem tartotta magánál, nem viselt bukósisakot, a motoron utast szállított, illetve az alkoholszonda is pozitív eredményt mutatott. A motoros ellen több KRESZ-szabály megszegésének gyanúja miatt szabálysértési eljárás indult. *(haz)*

Még lopni is közösen mentek

LOPÁS MIATT javasolt vádemelést egy férfival és egy nővel szemben a Pécsi Rendőrkapitányság. I. Mária 22 éves és G. József 31 éves pécsi lakosok még tavaly október 29-én este betörtek egy vasasi lakóházba, ahonnan laptopot és pénzt loptak több százezer forint értékben. A rendőrök a betörés helyszínének közelében néhány perccel később elfogták az élettársi viszonyban élő két személyt, akik kihallgatásukon beismerő vallomást tettek. *(haz)*

Mai tervezett traffipaxhelyszínek

Pécs és környéke

07.30–09.00	Pécs, Zsolnay V. út
09.10–10.40	Pécs, Mohácsi út
10.50–12.10	Pécs, Nagykozár út
13.10–14.40	Pécs, Üszög út
14.50–16.20	Pécs, Komlói út

Pécsudvardi Autópálya Alosztály

09.30–11.30	Jobb pálya, M60 autópálya 28 kmsz. 58-as számú fkl. út lehajtója, 90 km/h sebességkorlátozás.
13.30–16.30	Bal pálya, M60 autópálya 0+530 kmsz., 100 km/h sebességkorlátozás.

További krimihírek olvashatók a BAMA.hu hírportálon

HIRDETÉS

RONCSAUTÓ ÁTVÉTELE!

Bontási átvételi igazolás ingyenes kiadása forgalomból történő kivonatáshoz

Átveszünk:
- vas- és lemezhulladékot, színesfémet, akkumulátort, raklapot, papírt,
- elektronikai hulladékot (tv, monitor, nyomtató, számítógép, egyéb elektronikai hull.),
- veszélyes hulladékot (fáradt olaj, olajos, festékes hulladék, növényvédő szerek stb.)

IGÉNY ESETÉN ELSZÁLLÍTÁSSAL

Steel-Metál Kft.
7773 Villány, Ady fasor 3/a.
Tel.: 72/492-765
Nyitva:
hétfő-péntek: 7–15.30 óráig

Steel-Metál Kft.
7622 Pécs, Légszeszgyár u. 34.
Tel.: 72/532-071 mob.: 30/689-6789
Nyitva: hétfő-péntek: 7–15.30 óráig,
szombat: 7–11 óráig.

UTAZZON VELÜNK ROVAT
minden szerdán kedvezményes megjelenéssel a Dunántúli Naplóban.



Hirdetési információ:
+36-30/266-6968

FIZETETT POLITIKA | HIRDETÉS

TEGYEN ÖN IS A CIVIL DEMOKRÁCIÁÉRT! SZAVAZZON JELÖLTÜNKRE!

KTI
KÖZÖSSÉG A TÁRSADALMI IGAZSÁGOSSÁGÉRT

Kittl János

Kittl János Pécsett él családjával. A politikai életbe 1989-ben kapcsolódott be. 2002 és 2006 között Pécs város önkormányzati képviselője volt. Korábban a Zöld Demokrata Párt országos alelnökeként tevékenykedett. A KTI Néppárthoz a párt programja, valamint kezdeményezései miatt csatlakozott, amely teljesen megegyezik az általa is képviselt elvekkel, értékekkel.

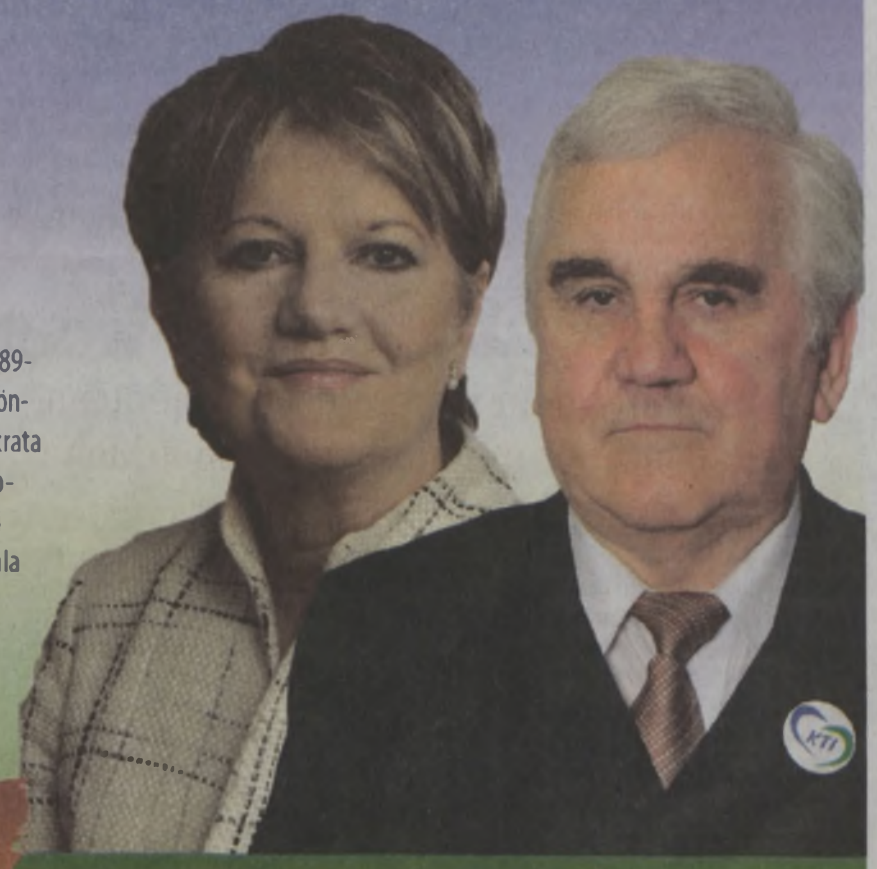

Rajtunk múlik! Szavazzon a KTI-re!

DR. SZILI KATALIN
Elnök- KTI

KITTL JÁNOS
Baranya megye 2. vk.

MOZI

APOLLÓ MOZI: **Szerelem a felhők felett** (16.00), **A nagy füzet** (16.00), **Vijay és én** (18.00), **Walessa – A remény embere** (18.00), **Apáca** (20.00), **Viharsarok** (20.00).
CINEMA CITY: **A beavatott** (14.45, 17.30, 20.15), **A Grand Budapest Hotel** (felir., 13.00, 15.00, 17.15, 20.30), **Pofázunk és végünk** (14.30, 16.30, 18.30, 20.30), **3 nap a halálig** (18.00, 20.15), **Mr. Peabody és Sherman kalandjai** (14.00), **Mr. Peabody és Sherman kalandjai 3D** (16.00), **Need For Speed** (14.20), **Need For Speed 3D** (17.00, 19.40), **Szerelem a felhők felett** (14.15, 18.30), **Mielőtt meghaltam** (felir., 15.45), **Vámpírakadémia** (13.00, 18.10, 20.20), **300 – A birodalom hajnala 3D** (15.30, 17.45, 20.00), **300 – A birodalom hajnala** (13.15), **Non-stop** (13.30, 17.15, 19.45), **Műkincsvadászok** (19.30), **Pompeji 3D** (17.30), **Pompeji** (13.30), **Megdönteni Hajnal Tímeát** (16.15, 20.00), **A Lego kaland 3D** (13.00, 15.15), **A mogyoró-meló 3D** (13.30, 15.30), **A Wall Street farkasa** (19.30).

SZÍNHÁZ

BÓBITA BÁBSZÍNHÁZ (Felsővámház u. 50.): **Fehérlófia** – bábelőadás (Kós Lajos terem, 10.00, 14.00).
PÉCSI HARMADIK SZÍNHÁZ (Hajnóczy u. 41.): **A világ kenyere** – Écsi Gyöngyi Meseszínháza (10.00, 14.00, 16.00).
PÉCSI NEMZETI SZÍNHÁZ (Színház tér 1.): **A dzsungel könyve** – mesemusical (15.00), **KAMARASZÍNHÁZ:** **Picasso kalandjai** – komédia (19.00).

KONCERT

KODÁLY KÖZPONT (Breuer Marcell sétány 4.): **Az Edda unplugged koncert elmarad.** A koncertközpontba április 4-re meghirdetett előadásra a jegyeket a vásárlás helyén lehet visszaváltani április 11-ig.
Pannon Filharmonikusok: Babzsák VII. A legkisebbeknek szól a tavaly megújult Babzsák-sorozat. A zenekar tagjaiból alakult, jelmezbe bújt vonósnégyes előadását játékos-mozgásos, ún. „Csiri-biri" foglalkozás előzi meg. Az 1–3 év közötti gyerekeket anyukájuk vagy apukájuk közreműködésével egy kb. 30 perces, aktív játékra invitálják, mely során a picik felfedezhetik a térben való mozgás örömét. A foglalkozáson sok-sok dalt és mondókát alkalmaznak az Aranyalma Játszóház és Fejlesztő Központ munkatársai. Műsor: Schubert: c-moll vonósnégyes (16.00).

TURMIX

DÉL-DUNÁNTÚLI REGIONÁLIS KÖNYVTÁR ÉS TUDÁSKÖZPONT (Universitas u. 2/A.): **15. Internet Fiesta.** Fekete Rita alezredes, kiemelt ifjúságvédelmi főelőadó: Az intenet veszélyei és kockázatai című előadása (10.00).
A Z generáció és az Y generáció – Használható megoldások, stratégiák a nemzedékek közti szakadékok áthidalására: Tari Annamária klinikai pszichológus, pszichoterapeuta előadása (19.00).

A programokat a következő e-mail címre várjuk:
KORZO@DUNANTULINAPLO.HU

Örömfutás, persze hegynek felfelé is

KÖZÖSSÉG Papp Ferenc és a többiek hetente kétszer együtt sportolnak

A futást magányos elfoglaltságnak véltük sokáig – Papp Ferenc azonban bebizonyította, hogy ez egyáltalán nem így van, sőt kifejezetten közösségi élménnyé tehető.

Fülöp Zoltán


FOTÓ: LŐFFLER PÉTER

Papp Ferenc a pécsi Kossuth téren: innen is indulnak futni

– Az interneten egyre többet olvashatunk az önök közösségi futásáról. De honnan jött az ötlet?

– Én már régóta futok, és hát ez egy eléggé magányos sport – legalábbis a közhiedelem szerint. Egy ideje azonban már közösségi futásokat, vagy más néven örömfutásokat szervezek: ezek során úgy futunk, hogy közben beszélgetünk egymással.

– Ezt hogy képzeljük el? Kocognak egymás mellett, s közben megbeszélik a tegnap esti meccset?

– Igen, nagyjából így. Nem kapkodunk, a tempó „beszélgetős".

– És miért örömfutás? Utolsó emlékeink szerint futás közben valahogy nem örömködtünk...

– A közösség jelenti az örömöt. Lehet, hogy a futás önmagában megterhelő lenne, de nálunk a mozgás mellett legalább olyan fontos, hogy együtt vagyunk. Nem számít, hogy mennyi idő alatt teljesíti valaki a távot, nem számít, hogy hányadikként ér be. Nincs „utolsó", mindenkit bevárunk, együtt halad a csapat. A sportban háromféle győztes van: aki elsőként ér a célba, aki beér a célba, és aki legyőzi önmagát.

– Mennyit futnak egy-egy alkalommal?

– Hetente legalább kétszer futunk, kedden és csütörtökön. Kedden a Szivárvány Gyermekház elől indulunk hat órakor, oda azokat várjuk, akik még nem szeretnének öt kilométernél többet futni. Csütörtökön szintén hat órakor, de a Kossuth téren van a rajt, oda pedig a rutinosabb futók jöjjenek, hiszen a Tettye felé indulunk el, és a táv is hosszabb. Néha pedig hétvégén is van egy-egy hosszabb futás.

– Gonosz kérdés, de mégis: nem unja?

– Alapban a futást sem unom, de a társaság miatt tényleg minden alkalom más és más. Szerencsére egyre többen csatlakoznak hozzánk. A Facebook-csoportunk már több mint 300 fős, úgyhogy mostanra jó kis csapat jött össze. A kemény magból tavaly alapítottunk egy egyesületet, FutaPécs SE néven. S nem számít, hogy tél van, vagy nyár, eső vagy hó, éjjel vagy nappal, mindig összejövünk és futunk.

– Ez azért nem kevés kilométer lehet. A térd nem megy tönkre ennyi futástól?

– Á, nem. Természetesen egyszer minden elkopik, a megfelelő futócipő használatával a kopás késleltethető.

Két éve már futónagykövet az egykori focibíró

PAPP FERENC *1980-ban született Pécsett. A Radnóti Miklós Szakközépiskolában érettségizett, majd a Pécsi Tudományegyetem Közgazdaságtudományi Karán szerzett közgazdász-diplomát 2004-ben. 1996-tól 2008-ig labdarúgó-játékvezetőként is tevékenykedett, az NB III.-ban is működött. Futással 2010 óta foglalkozik rendszeresen. 2012-től a Budapest Sportiroda pécsi futónagykövete, az általa szervezett futócsoport a www.futapecs.hu oldalon érhető el. Jelenleg közgazdászként dolgozik, s párkapcsolatban él.*

HIRDETÉS

Virtuóz zenei sokadalom: jazz, világ- és komolyzene

Született tehetségek virtuóz játéka öltözteti a tavasz színeibe a Kodály Központot a Pannon Filharmonikusok következő koncertjén, március 27-én 19 órakor. A műsoron két mai magyar zeneszerző unikális kompozíciója is felcsendül. Oláh Kálmán cimbalomversenyében Lukács Miklós mutatja meg, milyen jól passzol a dzsessz műfajhoz a cimbalom. Borbély Mihály tárogatóra és cimbalomra írt kettősversenye pedig remeke a népzene és a jazz klasszikus keretekbe zárt barátságának. A műben a tárogatót a Kossuth-díjas Borbély Mihály szólaltja meg. Az előadók között köszönthetjük Barcza Horváth József nagybőgőművészt és Dés András, az ütőhangszerek virtuózát. A zenekart Kovács László dirigálja, aki a zongora mögé is odaül. S amit még hallhatunk: Gershwin Kék rapszódiájáról már akkor cikkeztek New Yorkban, mikor a mű még csak gondolat volt. Addinsell Varsói koncert című zongoraversenye egy háborús film betétdalaként vált ismertté, Copland Rodeo-szvitje pedig a cowboytéma és a balett merész párosításától vált kuriózummá.

Ezrek a Tettyén: idén is lesz Ifjúsági Passió

A Pécsi Egyházmegye szervezésében idén is megrendezik április 13-án, virágvasárnap 15 órakor a nagyszabású szabadtéri passiójátékot Pécsett, a Tettyén, a palotaromok mellett.

A 2014-es pécsi Ifjúsági Passió egyedülálló stílusban valósul meg, és ezúttal is kiemelten ügyelnek arra, hogy a nézők közül minél többen bekapcsolódjanak az eseménybe. Másfél óra alatt öt helyszínt járnak be a szereplők és a velük együtt zarándokló közönség. Hogy milyen méretekről van szó? Korábban már több mint kétezer embert mozgatott meg a 150 önkéntes fiatal.

Az Ifjúsági Passió varázsa az interaktivitásában rejlik, a nézők kívülálló szerepükből kizökkenve, észrevétlenül lépnek be a passió világába, sokkal jobban átérezve így a húsvéti ünnep hangulatát.

A szervezők március végéig várják a jelentkezőket (http://www.ifjusagipassio.hu), akik szereplőként vagy önkéntes közreműködőként vennének részt az Ifjúsági Passióban, amely egy remek közösségi húsvéti programnak ígérkezik. ■ M. B. E.

POSTABONTÁS

A jogszabály nem ismerete nem mentesít, ám követni ennyi új normát lehetetlen

A mostani parlamenti ciklus törvényalkotási munkáját áttekinthető adatokban foglalta össze nemrég a DN. A táblázatból megállapíthatóan a parlamenti képviselők 2010–2014 között 321 új törvény elfogadásáról határoztak, 538 meglévő törvény módosításáról döntöttek, meghoztak 420 parlamenti határozatot, végül még 8 politikai nyilatkozat meghozatalára is időt tudtak szakítani.

A parlament mellett a kormány és az ágazati miniszterek maguk is alkottak rendeleteket, a kormány hozzá még határozatokat. Az önkormányzatok is bocsátanak ki helyi szinten jogi normákat. Ha ezeket is számba vesszük, ki tudja, hány ezres számadat kerekedik ki a különböző jogforrásokból. A törvények mellett a rendeletek ismeretével számolni kell(ene), hiszen az állampolgárokra és a különféle szervezetekre egyaránt megállapíthatnak jogokat meg persze olyan kötelezettségeket, melyek figyelmen kívül hagyása esetenként zsebre menő, súlyos jogkövetkezményekkel járhat. Mindezen jogszabályok elsajátítása nem kis terhet és próbatételt jelent azoknak, akik nap mint nap jogszabályok alkalmazásával foglalkoznak. A jogszabály nem ismerete, mint szokták mondani, nem mentesít. Igen, de ilyen mennyiségű joganyagnál a jogi normák megismerhetőségét már aligha lehet vélelmezni, sokkal inkább fikcióról van szó. **DÉSIRÉ**

A zöldhulladék égetése során felszálló füst miatt szenvednek az asztmások

Szép napra virradtunk nemzeti ünnepünkön. Reggel tíz óráig még friss, tiszta levegőhöz is jutottunk. Majd ezután változó irányú szélben az egész hegyoldalt igencsak sűrű füstfelhő terítette be. Sok helyen égették az ágakat, a gazt, a leveleket. Valószínűsíthető, hogy a zöldhulladék nedves is volt, mert a felszálló füst sűrű volt, és igen büdös. Az asztmás betegeket támogató légfrissítő piros izzója két órán át ki-be kapcsolt. Ami azt jelenti, hogy igencsak rossz minőségű volt a levegő. A bűzt a lakásunkban csak estére lehetett megszüntetni.

Most, amikor a zöldjáratok gondosan összegyűjtik a kert hulladékait, nem értem, hogy miért nem teszik a kerttulajdonosok a levelet a zsákba, az ágakat kötegbe, és teszik ki az utcára! Persze tudom, hogy ez sokkal nehezebb, körülményesebb és aprólékosabb feladat, mint két órán át égetni a zöldhulladékot. De ha már égetnek, akkor nagyon szépen kérem őket, hogy legalább ne ünnepnapokon tegyék, amikor az emberek többsége otthon van és, mondjuk, szeretne egy kellemes napot eltölteni. Vagy ne napsütéses szélben, leszálló légáramlásban gyújtsanak tüzet, hanem hajnali 4-5 óra tájban és felszálló áramlásban. Így telnének békességben és nyugalomban az ünnepek betegek és egészségesek számára egyaránt.

EGY ASZTMÁS BETEG

SMS



WALD KATA ROVATA

Olvasószolgálatunk elérhetőségei

Cím: Dunántúli Napló, 7601 Pécs, Pf. 134
E-mail: waldk@dunantulinaplo.hu
SMS: 30/35-11111
Telefon: 06-80/200-088, hétköznap 8.00–10.00-ig díjmentesen hívható.
Kiadja: Babos Attila. Telefon: 72/505-000, fax: 72/505-068. **Kiadóvezető:** 16.00-tól 19.00 óráig: Babos Attila.

HIRDETÉS

CORR€CT CHANGE
VALUTAVÁLTÓ
1 EUR Vétel 311,5 / Eladás 312,2
március 24-ei árfolyam
Pécs, Kórház tér Nyitva: H–P 8–17 óráig
06-72/510-760

„K-NÉ": A siklósi mentősök március 9-én este 8 óra körül megmentették édesanyám életét. Köszönöm nekik!
„MOTOROSOK": Mivel ismert a motorkerékpárosok tavaszi száguldozási útvonala (emlékeztetőül: Pécs–Orfű–Magyarhertelend), remélem, rengeteg közúti ellenőrzést látunk majd. Ajánlom ezenfelül még az Abaliget–Orfű összekötő utat is. Ott nagyon szeretnek kétszázzal hasítani és egykerekezni! Köszönjük a rendőrségnek előre is!
„MUMUS": Sajnos a motorosokból mumust csinálnak. Nem a gyorshajtás miatt lett több motorosbaleset, hanem az egyéb járművek vezetőinek a figyelmetlensége miatt. A motoros csak(!) a közlekedésre figyel, mivel nem eszik, telefonál, SMS-ezik, tekergeti a rádiót stb. vezetés közben. Továbbá azt is tudja, hogy egy apró koccanás is az életébe kerülhet.
„KOVÁCSTELEPI": Már másodszor tapasztaljuk, hogy szemétszállítás után a környék összes kukája tárva-nyitva áll. Sok kellemetlenség lesz itt ebből hamarosan, mert van, aki sokáig dolgozik, így csak este tudja becsukni a gyűjtőedénye fedelét. És bizony jön a melegebb idő...!
„LPE": Kobajasi Kenicsiró a Kodály Központban – élmény, gyönyörűség. A pódiumon ugyanakkor nincs egy kosár virág, egy cserép növény, de egy csokor virág se az előadás után.
„PRECÍZ": Miért a felnőtteket tiltják ki a trafikokból? A KRESZ-tiltótáblán a szám a megengedett felső határt jelenti. Ezek alapján a logikus következtetés az, hogy dohányboltba 18 év felett bemenni tilos!
„KEDVESSÉG": Hálásan köszönöm a Tudásközpont első emeletén dolgozók odaadó munkáját. Valahányszor ott járok, mindig készségesen, mosolyogva segítenek, ami nagyon jó érzéssel tölt el.

(A szerkesztőség fenntartja magának a jogot, hogy a beküldött SMS-ek közül válogasson, a leveleket rövidítve, szerkesztve közölje. Az írásokat nem őrizzük meg és nem küldjük vissza.)

VÍZÁLLÁS

Mohács	248 cm, apadó, 11,5 fok,
Őrtilos	87 cm, áradó, 9,9 fok,
Barcs	81 cm, áradó, 10,6 fok,
Szentborbás	71 cm, apadó, 10,7 fok,
Drávaszabolcs	227 cm, apadó, 10,7 fok.

Büntették a francia választók a kormány gazdaságpolitikáját

HELYHATÓSÁGI VÁLASZTÁSOK A francia szocialista kormány folytatja a gazdasági reformokat és erőfeszítéseket az államháztartási hiány csökkentése érdekében, annak ellenére, hogy a baloldal jelentős vereséget szenvedett a helyhatósági választások vasárnapi első fordulójában – közölte Pierre Moscovici gazdasági miniszter.

„A reformok terén meg kell őrizni nyugalmunkat és bátorságot kell tanúsítanunk" – fogalmazott a tárcavezető az Europe 1 kereskedelmi rádióban. Moscovici elismerte, hogy a választók megbüntették a kormánypártot, ugyanakkor szerinte a kormánynak folytatnia kell a megszorító politikát.

A belügyminisztérium nem végleges adatai szerint országos szinten az ellenzéki jobboldal csaknem a voksok felét szerezte meg, jócskán lehagyva a 38 százaléknyi voksot megszerző kormányzó szocialistákat (PS), a Nemzeti Front (FN) pedig 4,6 százalékot ért el. Elemzők különösen az utóbbi, szélsőjobboldali párt előretörését emelik ki, ami annak fényében érthető, hogy az FN a 36 ezer település közül kevesebb mint hatszázban indított jelöltet. Marine Le Pen, a párt elnöke vasárnap este már arról beszélt, hogy eredményük a hagyományos kétpárti rendszer végét jelenti Franciaországban.

Tény, a hagyományos kétpárti ellentéten megint csak sikerült felülkerekednie a jobbközép UMP-nek és a szocialistáknak: több településen lépett vissza a kormánypárti jelölt, hogy együtt győzzék le a szélsőjobbot – a 2002-es elnökválasztás idején volt hasonlóra példa, amikor Jacques Chirac mellett nem baloldali politikus, hanem az FN akkori elnöke, Jean-Marie Le Pen került be. A 2001 óta Bertrand Delanoë baloldali politikus által vezetett Párizsban a szocialisták a zöldekkel fogtak össze, a cél azonban itt nem az FN legyőzése, hanem az, hogy megakadályozzák az UMP jelöltjének győzelmét. ■ VG

Eredmények (százalék)

UMP	46,54
PS	37,74
FN	4,65

FORRÁS: MINISTERE DE L'INTÉRIEUR

Garantált az első interjú

MUNKA A frissdiplomások állásszerzését könnyítené a program



FOTÓ: KALLUS GYÖRGY

A programot bemutató tájékoztatón több csatlakozó képviselője is részt vett

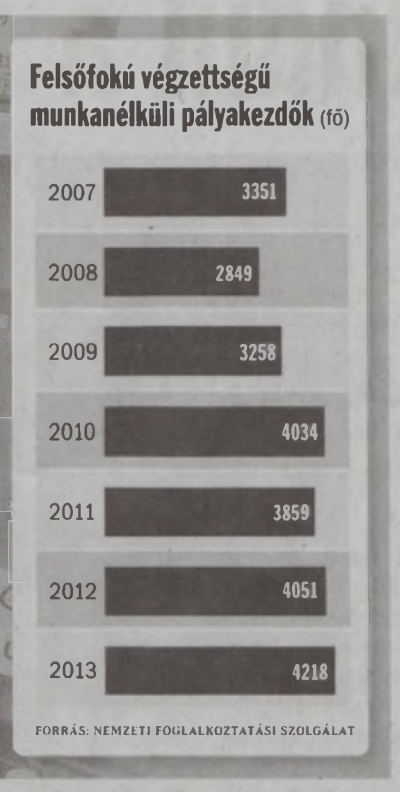

Garantált állásinterjút kínál fel a pályakezdő fiataloknak a PResston PR Kft. által elindított Smart Interviews program. A kezdeményezéshez eddig hét cég, míg a felsőoktatási intézmények közül a Budapesti Kommunikációs és Üzleti Főiskola csatlakozott.

Tar Gábor

A frissdiplomások és a munkaadók egymásra találását segítő programot indított el a múlt héten a PResston PR Kft. A Smart Interviews nevet viselő program szakmai felkészítést követően a diákokat garantáltan eljuttatja az első állásinterjúig, ugyanis a kezdeményezéshez csatlakozó cégek vállalják azt, hogy a programban résztvevő pályakezdőket interjúra fogadják.

„A programhoz már az induláskor hét cég csatlakozott, míg más vállalatokkal jelenleg folynak az egyeztetések a belépésről. A magánvállalatok mellett állami és nonprofit cégek előtt is nyitva áll a program, így például az AEGON vagy a Budapest Bank mellett az Uzsoki Utcai Kórház, illetve az IFKA Iparfejlesztési Közhasznú Nonprofit Kft. is részt vesz a kezdeményezésben" – mondta lapunknak a PResston PR ügyvezető igazgatója. Terdik Adrienne – aki egyben a Debreceni Egyetem és a Budapesti Gazdasági Főiskola vizsgáztatója, illetve a Budapesti Kommunikációs és Üzleti Főiskola címzetes docense – a program elindításának szükségességét azzal indokolta, hogy évek óta megfigyelhető jelenség, hogy a pályakezdők igen nehezen helyezkednek el a munkaerőpiacon, míg a cégek alig találnak olyan frissdiplomás munkaerőt, aki az általuk elvárt igényeknek megfelel. „Egy kutatás szerint a fiatalok munkaerő-piaci részvétele a 90-es évek elejétől szinte folyamatosan csökken, a felsőfokú végzettségű regisztrált munkanélküliek száma 2007-hez képest 25 százalékkal emelkedett" – emelte ki.

Terdik Adrienne szerint a Smart Interviews program összecseng a kormány pályakezdőket támogató munkahelyvédelmi akciótervével is, amely a 25 év alatti munkavállalók esetében jelentősen csökkenti a cégek által fizetendő közterheket.

A programhoz a felsőoktatási intézmények közül elsőként a Budapesti Kommunikációs és Üzleti Főiskola (BKF) csatlakozott, azonban több fővárosi és vidéki egyetem is jelezte már érdeklődését. A BKF diákjait a garantált első interjúra a Presston PR és a BKF KarrierCentrumának szakértői fogják felkészíteni. A fizetős, mintegy egy hónapig tartó programra a 25 év alatti végzős vagy már végzett BKF-diákok jelentkezhetnek.

„Statisztikák szerint a pályakezdő fiatalok legnagyobb arányban ajánlások révén jutnak álláshoz. A Smart Interviews programban pedig valójában cégünk ajánlásával mennek majd a hallgatók az első interjúra" – emelte ki Terdik Adrienne. Várakozása szerint az interjún résztvevő diákok 90-95 százaléka állásajánlatot is kap majd. Ezt arra alapozza, hogy a diákokat az adott munkaadótól kapott információk, konkrét elvárások alapján cégspecifikusan készítik fel az interjúkra.

„Az igényeket most mérjük fel a hallgatók körében, de várhatóan egy-két, egyenként mintegy 12 főből álló csoportot indítunk majd el" – mondta lapunknak Vass László. A BKF rektora kiemelte: a Smart Interviews program jól illeszkedik a főiskola karriergondozási rendszeréhez, amelynek keretében nem a diákoknak kell gondoskodniuk arról, hogy milyen cégnél töltik el a féléves kötelező szakmai gyakorlatot, hanem azt teljes egészében a BKF szervezi meg, amelynek 700 szerződése van munkaadókkal a diákok gyakornoki elhelyezésére. „A 2008 és 2012 közötti időszak adatait feldolgozva az derült ki, hogy minden negyedik hallgatónk már a szakmai gyakorlat ideje alatt állásajánlatot kapott" – mondta.

Vass László – aki egyben a Rektori Konferencia elnökségének is a tagja – kiemelte: másfél évvel ezelőtt a felsőoktatás azt a kritikát kapta a Magyar Kereskedelmi és Iparkamarától, hogy alig jelenik meg a munkaerő-piaci orientáció az egyetemeken és főiskolákon. „Úgy vélem, a kritika jogos volt, azóta viszont már fejlődés tapasztalható e téren" – mondta. Vass László szerint a Smart Interviews program révén a BKF még inkább közel kerülhet a munkaadókhoz.

A Smart Interviews programhoz eddig csatlakozott cégek:

- AEGON Magyarország Általános Biztosító Zrt.
- IFKA Iparfejlesztési Közhasznú Nonprofit Kft.
- Produkteam Kft.
- Uzsoki Utcai Kórház
- Budapest Bank Zrt.
- Cetelem Bank Zrt.
- Busz Program Kft.

HÍRSÁV

Uniós irányelv a kamatjövedelmekről

ELFOGADTA HÉTFŐN az Európai Unió Tanácsa azt az irányelvet, amely a pénzügyi termékek szélesebb körére terjeszti ki az automatikus adatcserét a tagállamok között a megtakarításokból származó kamatjövedelmek megadóztatása terén. Az EU tagállamai között 2005 óta automatikus az információcsere, az uniós irányelv hatályának kibővítését két tagország, Ausztria és Luxembourg éveken át gátolta. Az uniós irányelv mostantól az életbiztosításokra és befektetési alapok szélesebb körére is vonatkozik – közölte a tanács sajtószolgálata. ■ MTI

Rossz hangulatban a kínai cégek

A PIAC szűkülésére számít a kínai feldolgozóipar, legalábbis a HSBC berszerzésimenedzser-indexe erre utal: a mutató a februári 48,5 pontról 48,1 pontra esett vissza. A HSBC a kisebb cégeket méri fel, a hivatalos, nagyobb, döntően állami tulajdonban lévő cégeket felmérő PMI februári értéke 50,2 pont volt, ami ugyan a növekedést jelző 50 pontot meghaladja, ám 8 hónapos mélypontnak számít. Ez is a kínai gazdaság lassulására utal. ■ VG

Aggódik a szlovén jegybankelnök

„NAGY ÉS aggodalomra ad okot" Szlovénia három legnagyobb bankjánál a rossz adósságok állománya – jelentette ki a szlovén jegybank elnöke, Bostjan Jazbec. A legnagyobb szlovén bank, az állami tulajdonban lévő, 30 százalékos piaci részesedésű Nova Ljubljanska Banka (NLB) vezérigazgatója március elején jelezte: pénzintézete teljes, 9,5 milliárd eurós adósságállományának 20-25 százaléka problémás. Szlovénia bankrendszerének szanálását decemberben hagyta jóvá az EU bizottsága, így az állam összesen mintegy 3 milliárd euróval tőkésít fel öt bankot. ■ MTI

Kivonják az ukrán katonákat a Krímből

UKRAJNA Elmarad a Szocsiba tervezett G8-csúcs – jelentette be a brit miniszterelnök

Az európaiak és az amerikaiak között egyetértés van abban, hogy Oroszországot meg kell büntetni azért, amit eddig tett – közölte Barack Obama Hágában. Az amerikai elnök, aki az atomcsúcsra, illetve az az ötven ország részvételével zajló találkozó idejére szervezett rendkívüli G7-csúcsra érkezett a holland fővárosba, közelebbről nem határozta meg, mire gondol. Egy dolog azonban már biztosra vehető: a vezető gazdasági nagyhatalmakat és Oroszországot tömörítő G8 nyárra, Szocsiba tervezett csúcstalálkozóját nem tartják meg, sőt, idén nem lesz G8-csúcs Oroszországban. Erről David Cameron brit miniszterelnök beszélt ugyancsak Hágában. Az eseményről távol marad Vlagyimir Putyin államfő, a találkozón Szergej Lavrov külügyminiszter képviseli Oroszországot.

Közben az ukrán nemzetbiztonsági és védelmi tanács (RNBO) döntött arról, hogy Ukrajna kivonja katonáit a Krímből. A szakadár köztársaságból való kivonulást Olekszandr Turcsinov házelnök, ideiglenes államfő jelentette be. Hozzátette: a félszigetről evakuálják a katonák családtagjait és mindenki mást, „akinek el kell hagynia az otthonát a megszálló orosz csapatok nyomásgyakorlása miatt". ■ VG



FOTÓ: AFP

Orosz és ukrán katona egy Szevasztopol melletti légibázison

Marad a Sberbank

A LEGNAGYOBB *orosz bank, a Sberbank vezetője jelezte, hogy nem tervezik a kivonulást az ukrán piacról. A Magyarországon is érdekelt, az orosz jegybank többségi tulajdonában álló bank, Európa harmadik legnagyobb hitelintézete 2007-ben hozta létre leányvállalatát Ukrajnában, jelenleg több mint 800 ezer ügyfele van. German Gref egyúttal úgy vélte: ha a jelenlegi ütemben folytatódik a tőkekivonás Oroszországból, annak az lehet a következménye, hogy az idén nem lesz gazdaságnövekedés, sőt a recesszió sem elképzelhetetlen.*

Hivatalos: lezuhant a malajziai utasszállító

BEJELENTÉS Az Indiai-óceánba zuhant a Malaysia Airlines MH370-es számú járata, és nincsenek túlélők – jelentette be a maláj miniszterelnök. Najib Razak kiemelte: a március 8-án, fedélzetén 239 utassal eltűnt Boeing keresése eddig eredménytelen volt, utolsó észlelt pozíciója az óceán közepe, távol minden leszállóhelytől.

A kutatás ennek ellenére folytatódik. Ezúttal egy kínai repülőgép fedélzete fedezett fel gyanús tárgyakat. Az elmúlt napokban francia és ausztrál műholdak is észleltek gyanús tárgyakat 2000-2500 kilométerre az ausztrál parttól. ■ VG

HÍRSÁV

Tömeges halálos ítélet Egyiptomban

HALÁLRA ÍTÉLTE az iszlamista Muzulmán Testvériség 529 tagját egy egyiptomi büntetőbíróság hétfőn, amiért tavaly augusztusban lerohantak egy rendőrőrsöt, és a támadásban az őrs helyettes parancsnoka életét vesztette. Amióta a jelenlegi kormány tavaly júliusban magához ragadta az arab világ legnépesebb országának vezetését, a biztonsági erők és az iszlamista Mohamed Murszi exelnököt támogatók közötti összecsapásokban mintegy 1400 ember vesztette életét. ■ MTI

Uniós munkavállalás: szigorít Berlin is

AZ UNIÓS társállamokból érkező munkavállalókra vonatkozó szabályok szigorítására készül a német kormány a szociális juttatásokkal visszaélő bevándorlók miatt. Hétfői német lapjelentések szerint egy tárcaközi bizottság azt javasolja, korlátozzák 3 hónapra az álláskeresésre rendelkezésre álló időt. E szerint távoznia kellene azoknak a külföldi uniós állampolgároknak, akik három hónap alatt nem találnak állást és segélyre szorulnának. ■ MTI

Elemzők szerint leállhat az enyhítés

A MAGYAR Nemzeti Bank (MNB) Monetáris Tanácsa ma valószínűleg még végrehajt egy mérsékelt, 0,10 százalékpontos kamatcsökkentést, de jelentős az esélye annak, hogy ezzel befejezi az enyhítési ciklust, és ezt be is jelenti, vagy legalábbis erőteljes utalást tesz erre – jósolták a mai kamatdöntő ülés előtt londoni pénzügyi elemzők. A kamatcsökkentési ciklus 2011 augusztusában kezdődött, 7 százalékról 2,7 százalékra csökkent a szint. ■ MTI

Indul a metró, de kész van?

TÖMEGKÖZLEKEDÉS A VEKE szerint felesleges gigaberuházás volt

A tervek szerint pénteken indul a 452,5 milliárd forintba kerülő 4-es metró, melyre a VEKE szerint semmi szükség nem volt. Szerintük inkább más budapesti közlekedési fejlesztésekbe kellett volna fordítani a gigantikus összeget.

Éber Sándor



FOTÓ: KALLUS GYÖRGY

Készülődés a Fővám téri megállónál. A beruházást az első Fidesz-kormány luxusnak tartotta, a fideszes városvezetés adhatja át pénteken

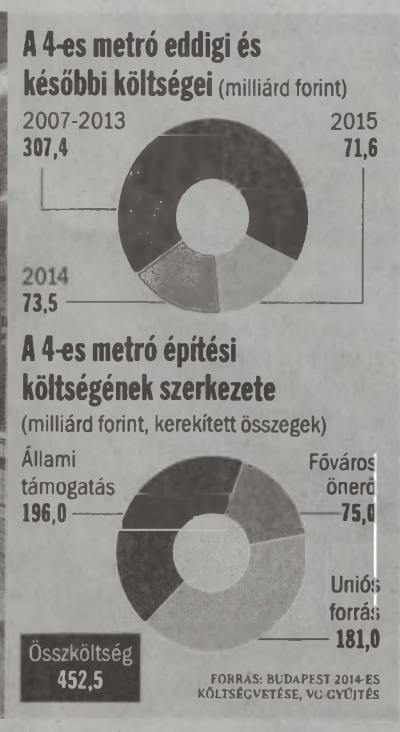

„A 4-es metróra fordított 452,5 milliárd forintból kétszer újjá lehetett volna építeni Budapest közlekedését, nem volt szükség erre a beruházásra" – nyilatkozta lapunknak a Dorner Lajos, a Városi és Elővárosi Közlekedési Egyesület (VEKE) elnöke. Értesülések szerint ezen pénteken Tarlós István főpolgármester és Orbán Viktor miniszterelnök átadja a beruházást. A Nemzeti Közlekedési Hatóság még nem adta meg a működési engedélyt, a Városháza azonban úgy reméli, péntektől már utazhatnak a 4-es metrón ingyenesen, hétfőtől pedig menetrend szerint és viteldíj ellenében. Az átadás időpontjáról ma születhet döntés a végrehajtott tesztek alapján.

Dorner arra emlékeztetett, hogy a finanszírozásra nemet mondó Világbank 1995-ben azt közölte: a 4-es metró az utazóközönség egy kis részének luxuskörülményeket teremt, de a többi 95 százaléknak hátrányos, mert évtizedekre elveszi a fejlesztési forrásokat előlük. A VEKE vezetője szerint a jelenlegi 4-es metró vonala egy torzó, nem vezet sehonnan sehová, gyakorlatilag a dugózónán belül van. Összeköt két vasúti pályaudvart, amelyek között a vasút gyorsabban halad, mint a metró, és a meglévő felszíni közlekedés sem lassabb. „Olyan metró épült, amelynek nincs se hálózati haszna se időnyeresége" – hangoztatta Dorner. Úgy vélte, a 4-es metrót leállás esetén gyakorlatilag nem is kellene pótolni (a rengeteg utast szállító 2-es és 3-as vonalakkal szemben), mivel a felszíni villamos és autóbusz járatok el tudnák szállítani az utasokat. Szerinte először a város leromlott infrastruktúráját és járműparkját kellett volna rendbetenni, a működést stabilizálni, csak utána lett volna szabad új metróvonal építésébe fogni.

A VEKE-nél a prioritás a 3-as metró rekonstrukciója és a járművek cseréje, a vonal meghosszabbítása Káposztásmegyerig, valamint a 2-es metró gödöllői HÉV-vel történő összekötése. A szakértők előbb költöttek volna a békásmegyeri és a csepeli HÉV összekötésével tervezett 5-ös vonal létrehozására is.

A beruházás 452,5 milliárd forintos költségeiből csak 181 milliárdot ad az EU. Dorner emlékeztetett, hogy a támogatás érdekében az előző városvezetés beleírta a megvalósítási tanulmányokba, hogy dugódíjat szednek, így sok autós kénytelen lesz átülni a metróra. Erről azonban egyelőre nincs döntés, és az új vonalon nem épültek P+R parkolók. A meg nem valósult tervek miatt komoly elszámolási viták is lehetnek a jövőben Brüsszellel, akár eddig kifizetett pénzeket is visszakövetelhet az Európai Bizottság.

„A túlméretezett, méregdrága létesítményekkel, gépészettel rendelkező metró üzemeltetése a BKK szerint évente mintegy 7 milliárdos többletköltséget okoz, ami több, mint 2-es és 3-as metróé együtt. Utas ehhez képest kevés várható, az internetes viccek szerint jobban megérné gombát termeszteni az alagutakban, mert az legalább némi bevételt is hozna" – hangoztatta Dorner. Ez a többletköltség a BKV-t nyomja majd, azaz kevesebb pénz lesz új villamosokat, autóbuszokat, trolikat beszerezni, a meglévőket karbantartani.

A 4-es metró építésének ötlete 1972-ben merült fel Budafok és az Astoria között, a Kálvin tér érintésével. 1996-ban már a Kelenföld–Bosnyák tér vonalát említették. A beruházásról 1998-ban, közvetlenül a választások előtt írt alá megállapodást Medgyessy Péter pénzügyminiszter Demszky Gábor főpolgármesterrel. A választások után alakuló Fidesz-kormány a projektet luxusberuházásnak titulálta, megvonta a támogatásokat. 2011-ben a Legfelsőbb Bíróság kimondta: Medgyessynek nem volt törvényi felhatalmazása a parlamenttől az aláírásra.

A főváros 2004-ben kezdett bele a megvalósításba, a fúrópajzsok 2007-ben indultak meg. Az Európai Bizottság 2009-ben a támogatásából kivonta 11 szerződés értékét, mivel ezeket nyílt pályázat mellőzésével kötötték meg. Az eredetileg kért 224 milliárd helyett mintegy 181 milliárdot adtak az első szakasz (Kelenföld–Keleti pályaudvar) megvalósításához.

2011-ben a már új városvezető, Tarlós István közölte, hogy a II. szakasz megépítésére (Keleti pályaudvar–Bosnyák tér) nincs pénz, és az unió sem kívánt tárgyalni ennek finanszírozásáról. 2012-ben az Orbán-kormány az első szakasz összköltségét 452,5 milliárdban határozta meg.

Tavaly júniusban véglegesítették a 10 kiépülő állomás nevét a 7,4 kilométeres vonalon, egyesek csak pár száz méterre vannak egymástól. Az átadás után jelentős változásokat ígérnek a közlekedésben, tíz kerületben, Budaörsön és Törökbálinton mintegy 40 autóbusz-, öt villamos- és három trolibuszvonalon.

A fővárosi fejlesztések fele idén a 4-es metróé

A FŐVÁROS *idei büdzséjében idén 73,49 milliárdot fordítanak a 4-es metróra, melyből 14,5 milliárd a saját forrás. Az idén Budapest összköltségvetése mintegy 314 milliárd forint, melyből az össz fejlesztési forrás 142,8 milliár. Jövőre még 71,6 milliárdba kerül a 4-es metróval kapcsolatos költségek. Tavaly év végig a 452,5 miliárdos összköltségből 307,4 milliárdot költöttek el. A főváros büdzséje a 4-es metró beruházást a költségnövekedési, illetve elszámolási oldalon is kockázatnak tekinti, bizonytalanságnak nevezik az üzemeltetési költségeket is. Budapest abban is reménykedik, hogy a 2007–2008-ban finanszírozási szerződés szerint kifizetett számlák döntő többsége visszamenőleges elszámolás keretében, mintegy 6,4 milliárd bekerülne az államilag finanszírozott tételek közé.*

Ezer tonnánál is több gyógyszert dobtunk ki évente

HULLADÉKTÖRVÉNY Évről évre nő a patikákban leadott orvosság mennyisége

Egyelőre úgy tűnik, az idén hatályba lépett hulladéktörvényhez most készülő új végrehajtási rendeletek sem hoznak majd változást a fel nem használt gyógyszerek begyűjtésének 2005 óta megszokott rendjében. Így továbbra is a patikákban kell kihelyezniük a gyártóknak azokat a speciális gyűjtőládákat, amelyekbe a lakosság a fel nem használt gyógyszerhulladékot elhelyezheti, a tapasztalatok szerint egyre nagyobb mennyiségben.

A gyógyszerhulladék begyűjtését és megsemmisítését az ország egész területén a hét gyógyszercég és a Hungaropharma által létrehozott Recyclomed Nonprofit Közhasznú Kft. végzi Magyarországon. A cég ügyvezetője, Miklósi András lapunknak elmondta: a több mint négyezer gyűjtőponton leadott gyógyszer mennyisége folyamatosan növekszik, míg 8-9 évvel ezelőtt még csak évi 170, 2011-ben már több mint 205, tavaly pedig már csaknem 238 tonna pirulát, kenőcsöt, kapszulát adtak le a patikákban és drogériákban az emberek. 2005 óta így már több mint ezer tonna gyógyszerhulladékot gyűjtöttek össze szelektíven, amit azután a dorogi és a győri égetőműben semmisítettek meg.

Miután a lakossági gyógyszerkiadások tavaly már elérték a 280 milliárd forintot, a gyógyszerértékesítés ugyanakkor dobozszámban csökkent, és ma már nem éri el az évi 300 milliót, a leadott gyógyszerhulladék növekedése Miklósi András szerint a lakosság tudatosabbá válásának és nem a pazarlásnak a jele. Ám ahogyan erre, arra sincs válasz, hogy pontosan milyen fajta készítmények végezték a szemétben, miután a gyűjtőládák egyutasak, azokból kivenni nem lehet a gyógyszert. A szaktárca mindenesetre 2004-ben még évente nagyjából 300-500 tonnányi gyógyszerhulladékkal kalkulált.



FOTÓ: KALLUS GYÖRGY

Veszélyes hulladék

A Recyclomednek tavaly 170 millió forintjába került a gyógyszerhulladék begyűjtése és a megsemmisítése, amelyből az utóbbi teszi ki a nagyobb költséget, miután minimum félévente akkor is el kell szállítani a kihelyezett dobozokat, ha üresek. A patikákból pedig kérésre 24, illetve 48 órán belül el kell szállítani a gyűjtőládákat. Ezt jelenleg két nagykereskedő, a Hungaropharma és a Phoenix végzi.

A Recyclomed a költséget a dobozdíjból fedezi, amit a gyógyszer forgalomba hozatalára jogosult vállalkozásoknak kell megfizetniük, az eladott dobozszám arányában. A dobozdíj, mint Miklósi Andrástól megtudtuk, 72 fillér, ezt most 120 gyártónak kell lerónia. ■ H. É.

Nem csak a patikából gyűjtenek be

MAGYARORSZÁGON 568 *drogériában, benzinkúton, hipermarketben és újságosnál majdnem 500-féle gyógyszert lehet vásárolni. A betegek döntően fájdalom- és lázcsillapítókért, megfázás elleni szerekért térnek be ezekre az helyekre, amelyekről szintén a Recyclomed gyűjti be a leadott orvosságokat.*

A PATIKÁN *kívüli árusítóhelyek között átrendeződés történt az utóbbi években: a benzinkutakon működők száma csökkent, viszont egyre több bioboltban kapható ma már gyógyszer is.*

MOZAIK

Mick Jaggerék Bécsben. Jagger barátnője, L'Wren Scott öngyilkossága miatt a Rolling Stones lemondta, és októberre halasztotta aktuális turnéja ausztráliai és új-zélandi állomásait. Lesz viszont Stones-koncertkörút júniustól Európában. Magyarország ugyan nem szerepel a programban, de Jaggerék június 16-án tőlünk egy ugrásnyira, Bécsben, az Ernst Happel Stadionban lépnek fel.

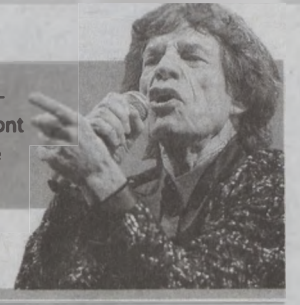

MA

NAPKELTE 5.36 – NYUGTA 18.04
HOLDKELTE 2.04 – NYUGTA 11.53

IRÉN, ÍRISZ napja

IRÉN. Görög eredetű név, jelentése: béke. Védőszentje: Szent Iréné, aki 300 körül szenvedett máglyahalált hitéért. Virága: a nőszirom.
EGYÉB NÉVNAPOK: Annunciáta, Cézár, Ders, Ernák, Ernye, Humbert, Izméne, Jernő, Klára, Kristóf, Lúcia, Mária, Marinella.

Egyházi ünnepek

A KATOLIKUS naptárban Annunciáta, Irén napja. A református és az evangélikus naptárban Irén, Írisz, Irina napja. A zsidó naptárban II. Ádár hónap 23. napja.
NAPI IGÉK. Katolikus: Iz 7,10-14; Zs 39; Zsid 10,4-10; Lk 1,26-38. Református: Náh 3. Mt 26,69-75. Evangélikus: Jób 7,11-21. Jn 14,1-7.

POÉNPERCEK

Egy áruházban odamegy az eladó az osztály vezetőjéhez:
– Főnök, van kint egy barom, aki csak egy fél fej salátát akar venni! Hirtelen észreveszi, hogy a kérdéses illető ott áll hallótávolságon belül, ezért folytatja: – Ez az úr viszont megvenné a másik felét!
A főnök utasítására kettévágják a salátát, a vevő elégedetten elmegy. Odafordul a főnök az eladóhoz:
– Nagy marhaságot csináltál, de aztán jól kivágtad magad! Honnan jöttél?
– Északról, Minnesota államból. Tudja, az egy nagyon unalmas hely, csak örömlányok és jégkorongjátékosok élnek ott.
– Na ne mondja! A feleségem Minnesotából származik!
– Igen? És melyik csapatban jégkorongozott?
■

Sorakozó van a katonaságnál. Az őrmester egyszer csak felkiált:
– Ki mozog ott?
– Uram, csak a Föld mozog – vágja rá az egyik kiskatona.
– Ki mondta ezt?
– Galilei.
– Galilei közlegény, lépjen ki!
– De hát ő a 17. században mondta!
– Na ne szórakozzon, nálunk nincs is 17 század!

A LEGUTÓBBI SUDOKU MEGFEJTÉSE

6	1	2	5	9	8	7	4	3
7	3	8	4	6	1	5	9	2
5	4	9	7	3	2	8	1	6
9	2	3	6	1	7	4	8	5
4	6	1	3	8	5	2	7	9
8	7	5	2	4	9	3	6	1
3	5	4	1	7	6	9	2	8
2	8	6	9	5	4	1	3	7
1	9	7	8	2	3	6	5	4

Igazi vagány volt a ringben

PAPP LÁSZLÓ Legendás bokszolónkat a világon mindenütt elismerik

Tíz éve nincs már közöttünk Papp László, a múlt évszázad harmadik legjobb magyar sportolója (Balczó András és Puskás Ferenc áll előtte a képzeletbeli dobogón). Háromszoros olimpiai bajnokunk ma lenne 88 éves.

Mészáros B. Endre

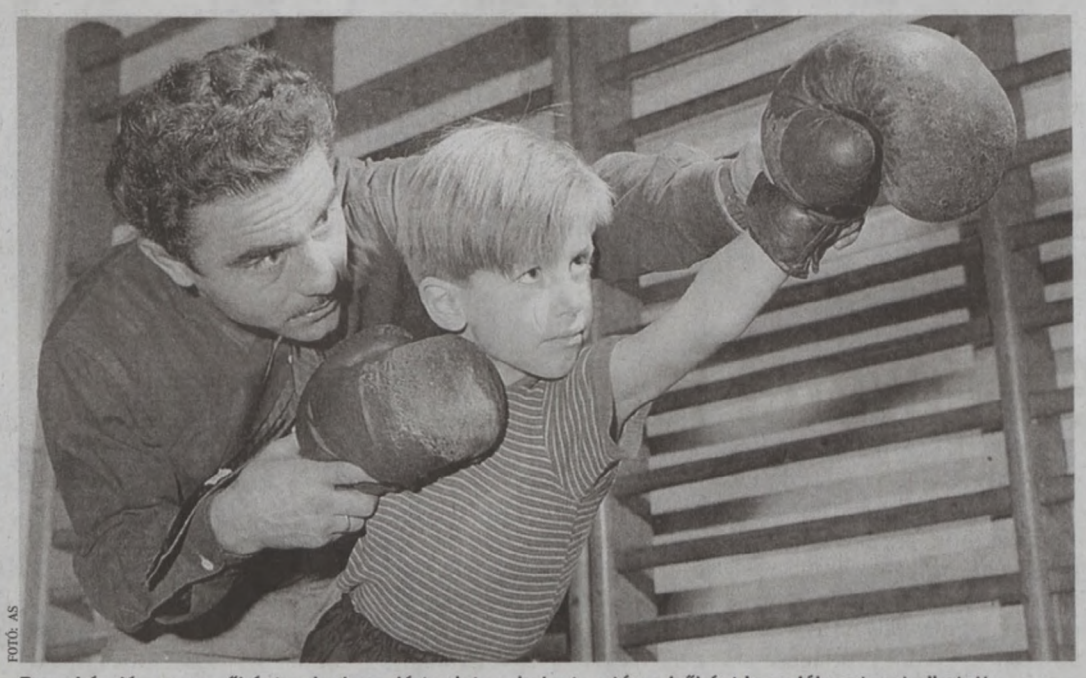

FOTÓ: AS

Papp László versenyzőként a ringben elért szinte mindent, aztán edzőként is emlékezeteset alkotott

Papp Laci, becenevén Görbe, Magyarország, és a világ egyik leghíresebb ökölvívója volt a múlt század második felében, aki 1948-ban a londoni, 1952-ben a helsinki és 1956-ban melbourne-i olimpián nyert aranyérmet. Egyébként 12 évig megőrizni az olimpiai elsőséget bokszban neki sikerült először, s azóta is csak két kubai: Teófilo Stevenson és Félix Savón tudta ezt megismételni.

Legendás bokszolónk ma lenne 88 esztendős, de már tíz éve nincs közöttünk. Az angyalföldi vagány a ringben szinte mindent elért, amit csak lehetett. Eredetileg focistának készült, aztán ökölvívó lett, bár édesapja így próbálta visszatartani a ringtől: „Édes fiam, ha pofon kell, csak szólj, adok én neked minden este lefekvés előtt!" A hazai bemutatkozása igen érdekesen alakult 1945-ben, a nézőtérről hívták fel egy öklözésre az akkori hatszoros bajnok ellen, s kiütéssel győzött a 2. menetben. Éveken át nem talált később legyőzőre, s akkoriban az számított jó ökölvívónak, aki kibírta ellene kiütés nélkül.

Mindent megnyert és csak azért nem lett profi világbajnok, mert 1965-ben a kommunista vezetés nem engedte megküzdeni a címért. 1990-ben megkapta a legjelentősebb profi bokszszervezet, a WBC „A világ legjobb amatőr és hivatásos középsúlyú ökölvívójának" járó övét. Papp László edzőként is nagyot alkotott, 23 éven át volt a magyar amatőr ökölvívó-válogatott szövetségi kapitánya. Nevét a Papp László Sportaréna őrzi Budapesten.

Több mint 200 győzelem

A HÁROM *olimpiai elsőség mellett két Európa-bajnoki és hat Magyar bajnoki címet, valamint két főiskolai vb-győzelmet szerzett. Amatőrként 183 mérkőzésen győzött 2 döntetlen és 8 vereség mellett. 1957-ben engedélyezték profi pályafutását, 29 meccsen veretlen maradt és Európa-bajnoki címét hatszor védte meg.*

Az ember egybillió illatot is képes megkülönböztetni

Eddig a tudomány faorrúnak vélte az embereket a szaglás terén. Az általános hiedelem szerint csupán tízezer különböző illatot tudunk érzékelni, de néhány tudós ezt a számot eddig is gyanúsan alacsonynak találta. Egy friss tanulmány most arra a következtetésre jutott, hogy az emberek nagyságrendekkel több illatot képesek megkülönböztetni.

A Rockefeller Egyetemen a kutatók a hallásvizsgálathoz hasonló módszerrel tesztelték le 26 ember orrát. Míg a hangok esetében két hangot kell megkülönböztetni, ebben a vizsgálatban három fiolát kaptak a kísérleti alanyok, és azt kellett megmondaniuk, hogy melyik kettő tartalmazza ugyanazt az illatot.

Több ezer teszt után a kutatók arra a következtetésre jutottak, hogy a résztvevők bármilyen előállítható illattal hasonló eredményre jutnának, tehát egy átlagos ember legalább egybillió különböző szagot képes megkülönböztetni! ■

A tisztes bemutatkozás legfontosabb szabályai

Bemutatkozhatunk úgy, hogy még egy hét múlva is emlékezzenek ránk, és úgy is, hogy azonnal elveszítsék az érdeklődésüket. De azért jó tudni, hogy az üzleti rendezvények, különböző szakmai tréningek, konferenciák nem olyanok, mint egy tévés vetélkedő. Nem az a legfontosabb infó, hogy hány évesek vagyunk, és az sem igen érdekel senkit, hogy egy városon belül hol lakunk. Nagy hiba az is, ha úgy kezdjük: „Úgy látom, én vagyok a társaságban a legidősebb, legfiatalabb, legkopaszabb, legkövérebb stb". Ez ugyanis rögzül a hallgatóság fejében, és elkezdik folyamatosan összekötni a nevünkkel. Másrészt a bemutatkozás nem önéletrajz. Nem kell felsorolnunk a szakmai hátterünket, a diplomáinkat még akkor sem, ha fontosnak tartjuk hangsúlyozni néhány elemét. Feltehetjük őket a honlapunkra, elmondhatjuk az ismeretség egy későbbi szakaszában, de nem az első alkalommal! ■

SUDOKU

5			3		4	1	6	8
		3	1		6			9
	6		9					
	1				2	4		
7				4				3
		9	6				1	
					9		3	
9			5		8	7		
8	5	1	4		7			2

SKANDINÁV REJTVÉNY

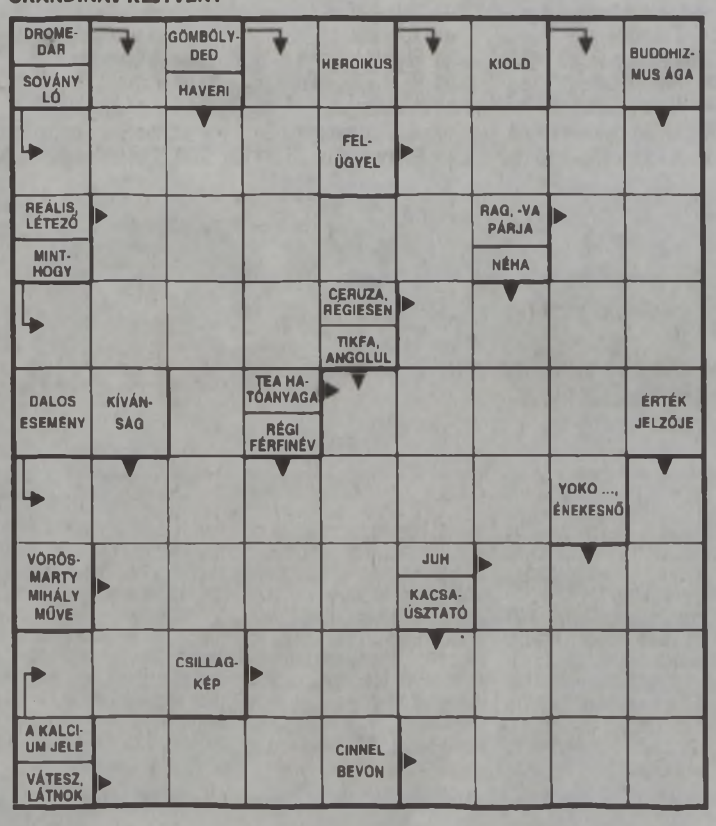

HOROSZKÓP

KOS (III. 21–IV. 20.). Úgy tűnik, a munka ma menekülés önnek. A jegyében járó Uránusz miatt annyi a belső feszültség, hogy jobb is, ha valamiben levezetésre talál. A munka után egy kis sportolás is belefér.
BIKA (IV. 21–V. 20.). Az utóbbi időben sokat dolgozott, szinte a munkájának élt. Sajnos a magánélete ennek kárát látta. Itt az ideje, hogy változtasson ezen, és kicsit az otthoniakra helyezze a hangsúlyt.
IKREK (V. 21–VI. 21.). Nagy hajtáson van túl, ezért ne legyen lelkifurdalása amiatt, hogy a mai napon kicsit belazul. Ha csak nincs különösen fontos dolga, szabadnapot is kivehet.
RÁK (VI. 22–VII. 22.). Ne essen pánikba attól, ha nem úgy alakulnak a dolgai, ahogy azt eltervezte. A jegyében járó Jupiter tartós fényszöge az Uránusszal az elkövetkező időszakban még további meglepetéseket tartogathat.
OROSZLÁN (VII. 23–VIII. 22.). Ideje lenne átnézni a pénzügyeit! Sok lehet a kinnlevősége, amik miatt akadoznak a saját kifizetései. A behajtáshoz erőfölényt és kitartást kell mutatnia, mert sajnos másképp nem érhet el eredményt.
SZŰZ (VIII. 23–IX. 22.). A szigorúbb oldalát mutatja ma a családtagjainak, amivel nem kis meglepetést okozhat nekik. De van valaki a környezetében, akit tényleg ideje lenne gatyába rázni kicsit.
MÉRLEG (IX. 23–X. 22.). Nem kellene feladnia minden elvét csak azért, hogy a béke látszatát fenntartsa. A családi összezördülés még nem baj, ha az az egyetlen módja a közös jó megtalálásának.
SKORPIÓ (X. 23–XI. 21.). Sok múlik ma azon, mennyire tud túllépni a múltbeli sérelmein. Azt is vegye figyelembe, nem minden bántás személy szerint ön ellen szól. Emelkedjen felül a kicsinyes egóján!
NYILAS (XI. 22–XII. 21.). Nem kellene folyamatosan két malomban őrölnie. A kettős játszma egy idő után éppen saját magát fogja felőrölni. Ha úgy érzi, hogy már saját magának is árt vele, valamiről le kell mondania. Meg fog lepődni, mennyire megkönnyebbül.
BAK (XII. 22–I. 19.). Ne kapkodjon! Ha folyton siet, a végén éppen azért fog elkésni, mert a rohanásban elfeled valamit. Legjobban tenné, ha a napjait meditációval kezdené. Az önmagában való elmerülés segíthet önnek a tisztánlátásban, megújulásban.
VÍZÖNTŐ (I. 20–II. 18.). Ön filozofikus alkat, ezért úgy látja, minden úgy van jól, ahogy van. Sajnos a környezetében nem mindenki osztja ezt a véleményét. Nem hunyhat szemet az ő véleményük felett sem! Keresse a kompromisszumos megoldásokat!
HALAK (II. 19–III. 20.). Ön általában is több magányt, a világtól való félrevonulást igényel. A mai napon legszívesebben ki sem tenné a lábát az otthonából. Ha teheti, tegyen így! Ha nem, akkor legalább egy magányos órát teremtsen ma magának.

HIRDETÉS



AZ ÖN ORVOSA ÉN VAGYOK

Információ:
+36-30/408-8090

VILLA DOCTORIS MEDICI
Magánrendelő és Diagnosztikai Komplexum
Egészségügyi ellátás MÁSKÉPP
dr. Nagy Ferenc Ph.D.
egyetemi magántanár ideggyógyász, neurofiziológus magánrendelése
Szédülés, fájdalom, gyengeség, memóriazavar, zsibbadás, mozgászavar, alvászavar, vizelési zavar kivizsgálása, kezelése, epilepszia, Parkinson-kór, stroke, sclerosis multiplex, degeneratív betegségek gondozása.
Labor, CT, MRI vizsgálatok.
Bejelentkezés: Villa Doctoris Medici Magánrendelő:
+36 30 4435259, 7624 Pécs, Damjanich J. u. 26.

GYERMEKGASTROENTEROLÓGIAI MAGÁNRENDELÉS
VILLA DOCTORIS MEDICI
Pécs, Damjanich J. u. 26.
Rendelési idő: Hétfő : 16.00 - 20.00
Dr. Omacht Erika
gyermekgyógyász és gastroenterológus főorvos
Hasfájás, tejcukor érzékenység, ételallergiák, lisztérzékenység, táplálkozási problémák kivizsgálása, gondozása
Bejelentkezés a délutáni órákban 15.00–18.00 óra között
Tel.: /szerda kivételével/
06(30) 336-2211, 06(30) 317-2431

OXYLAB
Betegségkockázat-elemző laboratórium
Prof. Dr. Rőth Erzsébet
egyetemi tanár, laborvezető
Pécs, Munkácsy M. u. 25. (Gábor u. felől)
Rendelés: minden szerdán 15.00–18.00 óra között
Vérvizsgálat stressz állapot felmérésére, daganatos betegségek korai kimutatására, ételallergia vizsgálat
Bejelentkezés telefonon: 30 298 8708
Interneten: www.oxylab.hu

VÁRJUK
TISZTELT ÜGYFELEINKET
a Éva u. 3. sz.
alatti hirdetésfelvevő irodánkban.
hirdetésfelvétel
előfizetés
Dunántúli Napló
NYITVA TARTÁS: H–P 9.00–17.00
TELEFON: 72/412-565

BŐRGYÓGYÁSZATI ÉS NEMIBETEG GONDOZÓ SZAKRENDELŐT INDÍT
a PMJV Egyesített Egészségügyi Intézmények pécsi lakosok számára 2014. április 1-jétől.
Orvosaink:
Dr. Kóté Ildikó,
Dr. Kollár Katalin,
Dr. Varga Éva
Rendelés helye:
Pécs, Lánc utca 12.
Rendelési idő:
naponta 7-19 óráig,
előjegyzés alapján
(a rendelő nem beutaló köteles)
A járóbeteg szakrendelésen belül többek között az általános bőrgyógyászaton kívül 14 éven felüli gyermekek bőrgyógyászati ellátását, anyajegyszűrést, fénykezelést, kisműtéteket, nemibeteg gondozást végeznek a szakemberek.

A helyes levegővétel is gyógyíthat

HATÁSOK Nyugodtabb, pihentetőbb, mélyebb alvás, sokkal több energia és életkedv

Tíz emberből kilenc helytelenül lélegzik. Mindennapi életünk során fel sem merül bennünk, hogy ezzel mennyit ártunk magunknak. Pedig egy egyszerű tanulási folyamattal nagyon sokat tehetünk a jó gyakorlat elsajátításáért, majd egy életen át történő alkalmazásáért.

Allergiát, asztmát, COPD-t, szívbetegséget, magas vérnyomást, pánikbetegséget, apnoe-t, horkolást, de még túlsúlyt is okozhat a hibás légzés, elsősorban a fellépő oxigénhiány miatt. A légzés normalizálásával ezek a kórfolyamatok visszafordíthatók, és a tünetek (köhögés, fulladás, mellkasi nyomás, alacsony terhelhetőség, orrdugulás, alvászavarok, stressz és pánik) átlagosan 70–80 százalékkal csökkennek a helyes gyakorlat kialakításával. És mindezt meg lehet tanulni.

Ha helytelenül lélegzünk, szervezetünk oxigénhiányos állapotba kerül, és ennek előbb-utóbb valamilyen betegség lesz az eredménye. Mindenkinél olyan, amire leginkább hajlama van. Ugyanakkor a helyes légzés hatására minden sejtünk megkapja az egészséges működéshez szükséges mennyiségű oxigént, ettől javulnak szervezetünkben a belső folyamatok, a keringés, az anyagcsere, a vérnyomás, a pulzus, a pH, és a szervezet átáll egy egészségesebb működésre.

A helyes légzés fontosságát egyre több betegségből gyógyult ember példája igazolja. A helyes légzési módszer elsajátításával, majd a gyakorlat tudatos és következetes alkalmazásával ugyanakkor nemcsak a betegek szabadulhatnak meg tüneteiktől, hanem mindenkinek hasznos lehet a betegségek kialakulásának megelőzésében, illetőleg számos pozitív „mellékhatása" miatt. Hiszen szinte az élet minden területén érezteti kedvező hatását a helyes légzési technika folytatása. Tartósabb, jobb koncentráció; megnövekedett belső nyugalom, azaz kevesebb stressz és szorongás; nyugodtabb, pihentetőbb, mélyebb alvás; sokkal több energia és életkedv; nagyobb munkabírás; magasabb fizikai terhelhetőség; több önbizalom – egyszóval sokkal jobb életminőség, boldogabb élet érhető el alkalmazásával. ■

Buteyko légzéstanfolyam
indul asztmások, allergiások és „egészségesek" számára
Pécsett, az Orvostudományi Egyetem elméleti tömbjében
április 5-én,
Dr. Kovács László
tüdőgyógyász szakorvos,
Buteyko terapeuta vezetésével.





További információ és jelentkezés:
www.buteyko.hu
Telefon:
06-30-959-1436

TELEVÍZIÓ-MŰSOR A tvr-hét AJÁNLÁSÁVAL 2014. MÁRCIUS 25., KEDD

MŰSOR

RTL KLUB

6.00 Jó reggelt, skacok!
7.35 Híradó Reggel (ism.)
8.08 Minden Reggel (12)
10.05 Top Shop
11.45 Asztro-Show
12.50 Reflektor (ismétlés)
13.10 Fókusz (ismétlés)
13.45 Négyen négy ellen – A családi játszma (ism.)
14.30 Éjjel–Nappal Budapest (ismétlés) (12)
15.40 Csók és csata (12) (amerikai sorozat, 92.)
16.50 A gyanú árnyékában
17.55 Fókusz (12)
18.30 Híradó
19.30 Négyen négy ellen – A családi játszma (12)
20.05 Éjjel–Nappal Budapest (12)
21.25 Barátok közt (12) (magyar sorozat, 6859–6860.)
22.00 A mentalista (12) (am. krimisorozat, V/18.)
23.05 Életre-halálra (amerikai krimisorozat, I/5.)
0.05 XXI. század – A legendák velünk élnek
0.40 Reflektor (12)
0.55 A főnök (16)
1.55 Havazin (ismétlés)
2.25 A Grace klinika (12)

TV2

6.25 Tények Reggel
6.55 Mokka (12)
9.30 Stahl konyhája (12)
9.35 Babapercek (12)
9.40 TeleShop
10.45 Astro-Világ
12.00 Tények Délután
12.25 Aktív (12)
13.00 Walker, a texasi kopó (amerikai akciófilm-sorozat)
15.00 Hal a tortán
16.00 Családi Titkok (12) (magyar reality sorozat)
17.00 Maricruz (12) (mexikói sorozat, 37.)
18.00 Tények Hírműsor
19.30 Az élet show-ja (12) (valóságshow)
20.40 Édes élet (12) (reality sorozat)
21.55 Jóban Rosszban (12) (magyar sorozat, 2319.)
22.50 NCIS: Los Angeles (am. krimisorozat, V/6.) Közben: Kenósorsolás
23.55 Zsaruvér (12) (amerikai krimisorozat, II/17.)
1.00 Tények Este
1.45 Aktív (ismétlés) (12)
2.10 A titok gyermekei (16) (magyar-török film, 2002) 116'

M1

5.15 Hajnali gondolatok
5.20 Az este (ismétlés)
5.50 Ma reggel
9.00 A korona hercege (12)
10.20 Család-barát
12.00 Híradó délben
12.30 Srpski ekran
13.00 Unser Bildschirm
13.35 Hacktion Újratöltve (ism.) (12)
14.30 Különleges mentőalakulat (12)
15.20 A múlt fogságában (12)
16.15 Híradó+
16.30 Rex felügyelő (12)
17.20 Híradó
17.35 Ridikül (12)
18.30 A következő! (12)
19.30 Híradó este
20.20 Párizsi helyszínelők (12)
21.15 Bosszú (12) (amerikai sorozat, 22/4.)
22.05 Az este
22.45 Híradó
23.00 Verssor az utcazajban
23.05 Fekete krónika (12)
0.05 Rex felügyelő (ism.) (12)
1.00 Különleges mentőalakulat (ism.) (12)
1.45 Everwood (12)

M2

14.55 Zazie kisasszony
15.05 Heathcliff
15.30 Hunyormajor
15.55 Telmo és Tula, a kis szakácsok
16.05 Egér-úti kalandok
16.30 Tappancs mesék
16.55 Boldogvölgy
17.00 Csűrcsavarosdi
17.25 Timothy iskolába jár
17.50 Vízipók csodapók
18.00 Mesélj nekem!
18.10 Magyar népmesék
18.20 Kukori és Kotkoda
18.30 Tehénke mesék
18.40 Napfény farm
18.50 Traktor Tom
19.05 Állatkert a hátizsákban
19.35 Lülü, a teknőc
19.50 Hetedhét gyerekhíradó
20.00 Híradó, Sporthírek
20.45 Sophie szerint a világ (12)
21.10 Heartland (12) (kanadai sorozat, 18/13.)
22.00 A következő! (12)
22.55 Ridikül (12)
23.40 Az A38 hajó színpadán: Longstep (16)
0.30 Párizsi helyszínelők

VIASAT3

6.00 Gyilkos körzet (12)
6.55 Tv-shop
8.00 A médium (12)
9.45 Szívek szállodája (12)
10.35 Igazgyöngy (12)
11.35 Doktor House (12)
12.30 Esküdt ellenségek: Bűnös szándék (15)
13.25 CSI: A helyszínelők (15) (am. krimisor., XII/22., XIII/1.)
15.15 Gyilkos számok (12) (am. krimisorozat, II/18–19.)
17.15 Doktor House (12) (amerikai orvossorozat, V/11.)
18.20 Jóbarátok (12) (am. vígjátéksorozat, I/2–3.)
19.15 Szerintük a világ (12)
19.20 Jim szerint a világ (12) (am. vígjátéksorozat, I/2–3.)
20.25 Két pasi – meg egy kicsi (12) (am. vígjátéksor., IV/13–14.)
21.20 Szerintük a világ (12)
21.25 United 93 (15) (angol-amerikai film, 2006)
23.45 Gyilkos körzet (12) (belga krimisorozat, I/7.)
0.50 Miami trauma (15) (amerikai orvossorozat, I/11.)
1.45 United 93 (ism.) (15)
3.35 Szívek szállodája (12) (amerikai sorozat, ism.)

DUNA TV

9.30 Novum (ismétlés) (12)
10.00 A hegyi doktor (ism.)
10.50 Linda (ismétlés)
12.00 Híradó
12.25 Kívánságkosár
14.30 Utánam, srácok!
15.05 Hungarikum
15.30 Darabokra szaggattatol
16.30 Térkép
17.00 Capri – Az álmok szigete (12)
18.00 Híradó, Dunasport
18.35 Közbeszéd
19.05 Életképek (12) (magyar sorozat, 42.)
19.45 Mire megvénülünk (12) (magyar sorozat, 6/5.) *Jókai Mór regényéből.*
20.40 A hegyi doktor (12) (német sorozat, 97/31.) Szeptemberi vihar (1.)
21.30 Hírek, Dunasport
21.45 Büszkeség (12) (német-am. film, 2007) Fsz.: Terrence Howard
23.30 Kultikon (12)
23.45 Könyvajánló
23.50 A szabadság ára (12)
2.05 Vers, Himnusz, Hírek
2.15 Magyar elsők
2.30 Hagyaték

SPEKTRUM

6.00 Biozóna (12)
6.30 Kalapács alatt (12)
7.00 Sportverda 2013 (12)
8.00 Speciális mentők: földön, vízen, levegőben
9.00 Gyűjtögetők (12)
9.55 Zűrös kölykök tábora – Amerika (12)
10.55 Jimmy világot lát (12)
12.00 Beépített főnök – Amerika (12)
13.00 Állati rekordok (12)
14.00 A világegyetem (12)
14.55 Kihalásra felkészülni!
16.55 Katasztrófa (12)
18.00 Jimmy világot lát (12) Ausztrália
19.00 Ötlettől a milliókig (12)
19.30 Variációk egy világvégére (12)
20.00 A világegyetem (12)
20.55 Őshüllők arénája (12)
21.50 Légi favágók (12)
22.45 7 nap szex (16)
23.35 Boston legjobb zsarui (16)
0.25 Baleseti helyszínelők
1.25 Tudomány a sport mögött (16)
2.25 Légi favágók (12)
3.15 Boston legjobb zsarui (16)

FILM+

6.00 Televíziós vásárlás
9.30 A csendőr és a csendőrlányok (francia vígjáték, 1982) 95' Fsz.: Louis de Funès, Claude Gensac
11.30 Taxi 4. (francia akcióvígjáték, 2007) Fsz.: Samy Naceri, Bernard Farcy, Frédéric Diefenthal
13.15 Charleston (olasz vígjáték, 1977)
15.30 Taxi 3. (francia akcióvígjáték, ism.)
17.10 Hitman – A bérgyilkos (fr.-amerikai akciófilm, ism.)
19.00 X-akták: A film (kanadai-am. sci-fi, 1998) Fsz.: Mitch Pileggi, Martin Landau, Gillian Anderson
21.10 Keleti igazságosztó (15) (amerikai akciófilm, 2012) Fsz.: Christian Slater, Donald Sutherland
23.00 Hajsza (15) (amerikai akciófilm, 2008)
0.55 Az éjszaka urai (15) (amerikai thriller, 2007)
3.00 Hajsza (15) (amerikai akciófilm, ism.)

AJÁNLÓ

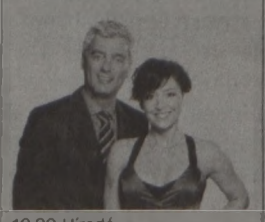
18.30 Híradó


22.50 NCIS: Los Angeles


21.15 Bosszú


18.50 Traktor Tom


23.45 Gyilkos körzet


19.05 Életképek


13.00 Állati rekordok


21.10 Keleti igazságosztó

MŰSOR

RTL II

11.00 A gyanú árnyékában 12.00 ValóVilág 13.00 Utolsó vérig 14.00 A vihar 15.00 Szeretők és riválisok 16.00 Barátok közt 16.30 Agymenők 17.00 ValóVilág 18.00 Nyomtalanul 19.00 Vacsoracsata 20.00 Segítség, bajban vagyok! 21.00 Híradó 21.30 Agymenők 22.00 ValóVilág (16) 23.00 BeleValóVilág (16) 23.30 24 – A nyolcadik nap 0.30 Tökéletes célpont

SUPER TV2

10.20 Veled is megtörténhet! (12) 11.25 Családi Titkok (12) 12.20 Ezek megőrültek! (12) 13.20 Hal a tortán (12) 14.20 Édes élet (12) 15.30 Hajós a dobozban (12) 16.25 Aktív (12) 16.50 Tények 17.15 Jóban Rosszban (12) 18.15 Hal a tortán (12) 19.15 Családi Titkok (12) 20.15 Ezek megőrültek! (12) 21.15 Pimasz úr ott alszik (12) 22.20 Édes élet (12) 23.25 Jóban Rosszban (12) 0.20 Hal a tortán (16)

HÍR TV

Híradó: 7.00, 10.00, 12.00, 15.00, 17.00, 18.00, 21.00, 22.00; 8.05 Magyarország élőben 9.00 Garázs 9.30 Soroló 10.30 Hírvilág 11.05 Versus 11.30 Ázsia 13.05 Lapzárta 13.30 Európai híradó 14.05 Páholy 14.30 Befutó szabad stílus 15.30 Globál 16.05 Stopper 16.30 Paletta 17.30 Zöld övezet 19.30 Magyarország élőben 21.35 Riasztás (12) 22.30 Retrográd 23.05 Magyarország élőben

FILM MANIA

9.00 Teleshop 11.00 Film Mánia Stars (12) 11.15 Szerelem, vak vagy (12) 12.55 Birkanyírás (ism.) (12) 14.55 Fehér Agyar (16) 16.50 Törvényen kívül (amerikai western, 2001) (12) 18.40 Druidák (fr.-kanadai tört. film, 2001) (12) 21.00 Az Echelon-összeesküvés (amerikai akciófilm, 2009) (16) 23.05 A microchip (thaiföldi akciófilm, 2011) (16) 0.40 A cápák éjszakája (olasz akciófilm, 1987) (16)

SPORT1

12.00 Spanyol labdarúgás. Real Madrid–Barcelona 14.00 Magyar labdarúgás. Kecskemét–Ferencváros 16.00 Labdarúgás. BL-magazin (ism.) 16.30 Jégkorong. NHL, Boston Bruins–Montreal Canadiens 18.30 Mai helyzet 18.45 Fieszta (élő) 19.45 Spanyol labdarúgás. Spanyol bajnokság, Málaga–Espanyol (élő); Elche–Athletic Bilbao (élő) 0.15 Ko Tv (ism.) 0.45 Légbőlkapott

ATV

12.25 Hírvita (ism.) 12.50 Televíziós vásárlás 14.10 Start plusz (ism.) 14.25 Televíziós vásárlás 15.50 700-as klub 16.30 Valóság fővárosa 16.55 Világhíradó 17.05 Fórum 17.45 Híradó 18.05 Sportpercek 18.15 Hírvita 18.45 Híradó 19.25 Egyenes beszéd 20.45 Voks 21.45 Híradó 22.05 Világhíradó 22.20 Friderikusz 23.05 Hazahúzó 24.00 Híradó 0.35 Egyenes beszéd

DISCOVERY

12.00 Aranyláz Alaszkába 13.00 Az igazi prémvadászok 14.00 Ne próbáld ki otthon! 15.00 Licitvadászok 16.00 Autókereskedők 17.00 Amcsi benzinfalók 18.00 Aranyláz Alaszkában 19.00 Licitvadászok 20.00 Csomagcsaták 20.30 Raktárvadászok 21.00 Cefrekirályok 22.00 Gyémántbúvárok 23.00 Az igazi prémvadászok 24.00 Kanadai raktárárverések 0.30 Licitvadászok 1.00 Autókereskedők

TV PAPRIKA

17.30 A Desszertkirály 18.00 Húsimádók klubja 18.30 Jót, de gyorsan! 19.00 Az én konyhám 19.30 Mobilkonyha, mobilséf 20.00 Jamie vidéki konyhája 20.30 Édes élet David Roccóval 21.00 A szakács, ha szabadnapos 21.30 Gordon Ramsay 22.00 Miguel paradicsomi konyhája 22.30 Mediterrán kaland 23.00 Villámkonyha 23.30 Jót, de gyorsan! 24.00 Az én konyhám 0.30 Partedli

A műsor és a kezdési időpont megváltoztatásának jogát minden tévéadó fenntartja!

A motor a Meriva igazi újdonsága

SZENTGOTTHÁRDI A magyar dízel 1.6 CDTI erőforrás remekül muzsikál a frissített Opelben

A felfrissített Opel Merivának nem is annyira az elegánsabb dizájn, mint inkább a szentgotthárdi dízelmotor adhat új lendületet.

Tóth Zoltán Zsolt


FOTÓ: AS

A jóvágású és nívós egyterűhöz telitalálat az új szentgotthárdi dízelmotor: acélosan húz, lendületesen gyorsul

A kis egyterű autók úttörőjeként 2003-ban mutatkozott be az első generációs Meriva, amelyből 2010-ig nem kevesebb, mint 1 060 000 darabot passzolt el a rüsselsheimi márka. Hogy az autóiparban milyen gyorsan változnak a trendek, azt jól jelzi a szabadidőautók dinamikus térnyerése a kiskategóriában: az Opelnél a hozzávetőleg azonos méretű Mokka és Meriva eladásai mostanság 60/40 százalékos megoszlást mutatnak. Akárhogy is, a Meriva aktuális, második nemzedékéből eddig 330 ezer darab fogyott, most azonban pályafutása felénél elérkezett a modellfrissítés ideje.

Mivel a jól sikerült, divatos formán nyoma sincs a ráncoknak, a tervezők csupán leheletfinom módosításokat eszközöltek rajta. Hogy még korszerűbbnek és értékesebbnek látsszon, az Insignia mintájára krómbetétes hűtőmaszkot kapott a kis egyterű, továbbá áttervezték a ködlámpafészket és a bura alatt a fényszórót is, amely opcióként immár LED-es „szemöldökkel" is rendelhető. Ugyancsak fénydiódák világíthatnak az Adam divatminijére hajazó hátsó lámpában, míg oldalt krómtól csillogó díszléc hangsúlyozza a hullámos övvonalat. Ezen kívül a „gyöngyház smaragdzöld" és a „friss citromsárga" fényezés, valamint a 17 és 18 colos alufelnik stílusa számít újdonságnak a választékban.

Még ennyi változás sem érintette a belsőt, hiszen az Opelnél eddig is a variálhatóság és az ergonómia bajnokaként aposztrofálták a Merivát. Állításukat egyebek mellett olyan ötletes megoldásokra alapozzák, mint a 84 fokos szögben, egymással szembe nyíló FlexDoors ajtók, a FlexFix integrált kerékpártartó, az egyetlen mozdulattal ledönthető FlexSpace hátsó ülések és a Lounge üléskoncepció (a második üléssor középső részét ledöntve a két szélső hátrébb és beljebb csúsztatható), illetve az utastérben fellelhető 32 pakolóhely és az első ülések közötti sínen mozgatható FlexRail tárolókonzol – ez utóbbit egyébként kisebbre tervezték, hogy „ne zavarjon be" a hátsó utasok lábterébe. A németországi „AGR Egészséges Hát Munkacsoport" szakértői pedig kiváló minősítéssel látták el az első komfortüléseket. Modern és lendületes vonalú a műszerfal (csak a középkonzol gomberdőjében nehézkes kiigazodni), melynek újdonsága a modern IntelliLink multimédiás és navigációs rendszer: az okostelefonokat integráló készülék hangvezérléssel is irányítható, az úticélt akár hangbemondással is meg lehet adni, továbbá képes az SMS szöveges üzenetek felolvasására, és később az App alkalmazások kezelésére is. A 7 colos képernyő grafikája sokkal igényesebbé vált, és immár tolatókamera is rendelhető a Merivához.

Őszintén szólva, egy ilyen jóvágású és nívós kis egyterűhöz nem méltó partner a bárdolatlan 1,3 és 1,7 literes dízelmotor. Bár egyelőre még szerepelnek a kínálatban, ezeket folyamatosan leváltja majd a friss fejlesztésű, Szentgotthárdon gyártott 1.6 CDTI. Nekünk a legcombosabb, 136 lóerős változatot nyílt lehetőségünk kipróbálni, melylyel nem meglepő módon brillírozik a Meriva. Kezdettől fogva jól terhelhető és készségesen veszi a gázadást a négyhengeres, rugalmassága megnyerő, így aztán korai felkapcsolásokkal, kényelmesen vezethetünk. Ugyanakkor a temperamentumosabb vezetőknek is a kedvére tehet a motor, 1500-as fordulattól szinte végig acélosan húz és lendületesen gyorsítja a másfél tonnás kocsit. Annak ellenére, hogy 6 lóerővel és 20 Nm-rel izmosabb a korábbi 1.7 CDTI-nél, 4,4 literes gyári átlagfogyasztása tizedével szerényebb, és gondozásmentes NOx katalizátorával már most teljesíti az Euro6-os normát. A futáskultúra terén pedig összehasonlíthatatlanul jobb az 1,6-os: ha nem is egy suttogó dízel, mint ahogy az Opelnél hívják, viszonylag csendesen végzi a dolgát és a hangja soha nem válik tolakodóvá, miközben vibrációk nélkül, kifinomultan jár. Később az 1.6 CDTI-nek lesz 95 és 110 lóerős változata, utóbbi szupertakarékos EcoFlex kivitelben csupán 3,8 litert fogyaszt, s az első egyterű 99 g/km-es CO_2-kibocsátással.

A gázolajosokon kívül Euro6-os benzinmotorokkal választható a Meriva: mindegyik 1,4-es, a szívó 100, míg a turbófeltöltésű 120 (ebből kínálnak LPG autógázos kivitelt is) vagy 140 lóerővel. Mintegy 50 millió eurós beruházással tökéletesítették az öt- és hatfokozatú manuális sebességváltókat is. A kis súrlódású szerkezetek elméletileg simább és pontosabb kapcsolást tesznek lehetővé, de szerintem továbbra is kissé hosszú utakon és picit akadozva jár a váltókar.

Az ugyancsak továbbfejlesztett hatgangos automata ezentúl a 120 és 140 lóerős benzineshez, illetve a 110 lóerős dízelhez konfigurálható. Most bevezető akcióban 3,5 millió forinttól kapható a frissített Meriva, míg a csúcsdízelért 5 420 000 forintot kérnek a hazai Opel márkakereskedésekben.

Műszaki adatok

Opel Meriva 1.6 CDTI	
Összlökettérfogat:	1598 cm^3
Hengerek/szelepek:	S4/16 turbódízel
Maximális teljesítmény:	100 kW (136 LE) 3500–4000/perc
Max. forgatónyomaték:	320 Nm 2000/perc
Hosszúság/szélesség/magasság:	4300/1812/1615 mm
Tengelytáv:	2644 mm
Nyomtáv elöl/hátul:	1488/1509 mm
Fordulókör:	11,48 m
Saját tömeg/teherbírás:	1518/522 kg
Csomagtér:	400/920/1500 l
Üzemanyagtank:	54 l
Gyorsulás 0–100 km/h:	9,9 s
Maximális sebesség:	197 km/h
Város/országút/vegyes:	4,8/4,2/4,4 l/100 km
CO_2-kibocsátás:	116 g/km
A modell alapár:	3 499 000 Ft*
Az 1.6 CDTI (136 LE) változat ára:	5 420 000 Ft

* Meriva 1.4 Ecotec (100 LE) bevezető akciós ár

Megnéztük, milyen használtan az Opel Meriva (2003–2009)

HASZNÁLT AUTÓ: *Opel Meriva (2003-2009) Az első generációs Merivából körülbelül 130 eladó példányra bukkanni, az árak 650 ezer és 1,8 millió között ingadoznak. A benzines-dízel modellek aránya nagyjából 50:50 százalék. A tulajok legtöbbször a kényelmetlen első-hátsó ülésekre, a fantáziátlan, kemény műanyagokból épült pultra, és utóbbiak nyöszörgésére panaszkodnak. A vaskos A-oszlopok holttere jelentős, a benzinesek fogyasztása, különösen az 1,6-osoké igen magas. A 10 liter körül benyakaló 1,6-osok ráadásul gyakran eszik is az olajat, a szelepek pedig a rövid városi ingázások során könnyen elkoszolódnak. Gyenge pont az üzemanyag pumpa, a lambda szonda és a rövid életű, drágán, komplett cserével orvosolható kormánymű.*

AZ ADAC *szerint a lerobbanások hátterében általában motorvezérlési zavar, nedvességet kapó gyújtógyertyák, hibás generátor, önindító, vagy eltömődő kipufogógáz-visszavezető húzódik meg. Az Easytronic robotizált váltó vezérlése 2006-ig különösen háklis volt, de a hagyományos automatákkal (2004-2006) is előfordultak gondok.*

A GYÁRTÁS *kezdetén a váltórudazat könnyen kilazult (2004-ig), később pedig a kuplungszerkezet (2007) nem működött megfelelően. Az Opel az 1,7-es dízeleknél (100/125 LE) gyári visszahívás keretében pótolta a motortartó bakok esetleges hiányzó alkatrészét.*

HÍRSÁV

Formatervezési elismerés a Kia Soulnak

A TAVALY ősszel bemutatott és márciusban piacra lépő, második generációs Kia Soul elnyerte az iF formatervezési díjat a közlekedési formatervezés kategóriában. Az 1953-ban alapított díj a világ egyik legjelentősebb formatervezési elismerése lett az elmúlt években. ■

Kétszáz díjat söpört be az évfordulós MX-5-ös

PONTOSAN 25 évvel ezelőtt, Chicagóban mutatkozott be a Mazda MX-5-ös, mely azóta a legnagyobb darabszámban eladott kétüléses sportautó lett. A 820 ezer példányban értékesített modell több mint 200 díjat nyert világszerte, Japánban 2005-ben és 2006-ban is az év autójának választották. ■

Hatmilliós eladás: a hibrid élvonalban

A TOYOTA bejelentette, hogy hibrid hajtású autóinak összesített globális értékesítése meghaladta a 6 milliós darabszámot: 2013. év végéig a vállalat 6,075 millió ilyen járművet adott el. Az utolsó egymilliós mennyiség rekordidő, mindössze kilenc hónap alatt kelt el. ■

Többfunkciós Birdie kisautó

ZSIRÁFMINTÁS, OPEL feliratos Birdie kisautó segíti ezentúl az Állatkert területén a kisebb állatok, illetve nehezebb tárgyak szállítását. Az elektromos járművet Koncz Gábor, az Opel Magyarország ügyvezető igazgatója adta át Persányi Miklósnak, a Fővárosi Állat- és Növénykert főigazgatójának. ■



A waxnál tartósabb a kerámiabevonat

TANÁCSADÓ A kemény és ellenálló felvitt felületre három év garancia is jár

Nagy a csábítás annak, aki szereti ápolni az autóját. Persze van némi visszatartó erő is, hiszen 40 000 forint a kerámia bevonat, és újabb, közel ekkora összeg az autó felkészítése. Persze utóbbi csak akkor, ha polírozást igényel a fényezés. Ha például újszerű a kocsi, akkor csak mosni kell.

Az „EZ-COAT" szilícium-karbid alapú kerámia bevonat közel olyan, mintha egy újabb lakkréteget kapna a karosszéria. A felvitt bevonat a felületen egybefüggő réteget képez: éppúgy, mint az egykomponensű izocianát, amely – főleg metálfényezésen használva – lakkréteggé áll össze és köt hozzá az alapjául szolgáló festékréteghez. A kerámia bevonat is kémiai reakcióba lép az alatta lévő felülettel, így nem válik le róla. A polírozott autót újra lemosták, szárazra törölték, majd alkoholos oldattal zsírtalanították. Így már jöhetett a kerámiázó kolléga a hatalmas fecskendőbe töltött anyaggal és a spéci kis felhordó párnácskájával. Szépen végigpamacsolta az egész autót. A felhordott rétegnek kell egy kis kötési idő, amely összeadódva a mosások, polírozások időigényével bizony egy napos kalanddá teszi a kerámiás kezelést.

A kész bevonat nem mosható le, nem kopik le a felületről és polírozható is. Keménysége a MOHS skála alapján kezdetben 6-7, később hő hatására akár 9H is lehet (10H a gyémánt keménysége). Jó a kémiai ellenálló képessége és a karcállósága. Átlag 2 mikron vastag, ami úgy százszorosa a waxokénak. Így véd a mikrokarcoktól, és kémiai stabilitása folytán megóvja a fényezést például a madárürülék okozta marástól. Ráadásul nagyon sima a felület, így könnyebb a kocsi tisztítása, az átlagos koszt egy nagynyomású mosás is lekapja, nem kell kefék közé állni. Mindezt tudva, és ismerve a jó minőségű waxok árát, már nem is olyan drága ez a kaland. ■

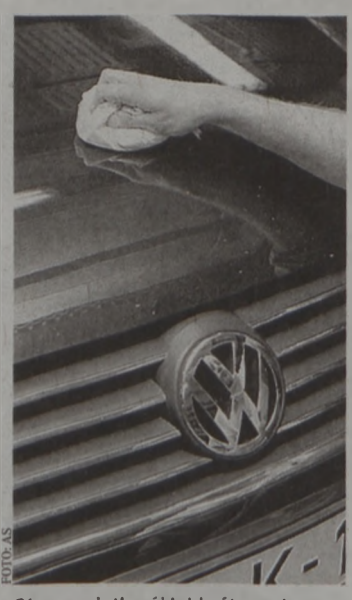
FOTÓ: AS

Olyan, mintha új lakkréteget kapna

Gépesített parkolási bírságolás Moszkvában

Moszkvában kamerás autók járják majd az utakat, s a tilosban parkolók automatikusan kapják majd a büntetést.

Az orosz fővárosban is rengeteg visszaélésre ad lehetőséget, hogy a parkolási rendet gyalogos ellenőrök próbálják betartatni. A városvezetés megelégelte a visszásságokat, és inkább gépesítette az ellenőrzést. Hamarosan megkezdi a járőrözést az első olyan autó, amelynek a tetejére szerelt kamerája képes leolvasni az út mindkét szélén parkoló autók rendszámát (legyen szó cirill vagy latin betűkről), felvételt is készít, és ha szabálytalan parkolást észlel, automatikusan postázza a büntetést. Fellebbezésre van ugyan lehetőség, de nincs sok értelme, hiszen videofelvétel készül a szabálysértésről, amelyen még a Glonassz műholdas helymeghatározó által nyújtott pontos koordináta is szerepel majd. A parkolási rend betartását ellenőrző autók vezetőinek tilos lesz érintkeznie a járókelőkkel (az utastér is be lesz kamerázva), úgyhogy megvesztegetéssel nem lehet majd kibújni a büntetés megfizetése alól. Talán érdemes lenne Budapesten is elgondolkodni egy hasonló módszeren, talán akkor a futárok/pénzszállítók is leszoknak a tilosban parkolásról... ■

CSALÁDI ÜNNEP

Édesanyánkat köszöntjük
90. *születésnapján*
SZABÓ JÁNOSNÉ
Frick Teréz
Jó egészséget, sok-sok boldog évet kívánnak
lányai, vőjei, unokái és dédunokái:
Niki, Heni, Lejli, Patrik, Gréti, Lilike és Szabrika

ÁLLÁST KÍNÁL

A Hotel Kikelet Pécs felvesz szakácsot és konyhai kisegítőt. Jelentkezés a helyszínen mindennap 8-10 óráig. •1800430•

A „Nők 40" program keretén belül: pécsi üzemünkbe betanított munkára várjuk olyan, 55. életévüket betöltött nők jelentkezését, akik min. 37 év szolgálati idővel rendelkeznek, illetve olyan 60 év felettieket, akiknek a nyugdíjazásukhoz 40 év szolgálati idő szükséges. Jelentkezni 2014. 03. 28- ig lehet a 06/74 674-800-as telefonszámon. •1800382•

Bólyi pékség önállóan dolgozni tudó péket keres. Jelentkezni: fényképes önéletrajzzal a bolyipek@gmail.com e-mail címen. •1800369•

Ékszerbecsüst eladói munkakörbe felveszünk. Jelentkezni: ekszerbecsus01@gmail.com •1800415•

Feszolgálólányt felveszünk. 06-30/861-9381 •1800404•

Hosszú távra fiatal, gyakorlott pécsi festőt keresünk kiemelt fizetéssel, B kat. jogosítvánnyal. 06-20/444-8791 •1800410•

Konyhalányt felveszünk. 30/861-9381 •1800151•

Németül beszélő gipszkartonozókat, kőműveseket, gépi vakolókat keresünk. 06-72/511-195, 06-30/267-6667 •1800425•

Nyelvszakos pedagógust keresünk tanodánkba és szociális munkásokat telepprogramunkba 04. 01-től. Bővebben: www.szmca.hu •1800429•

Pécsre keresünk kamionsofőrt azonnali kezdéssel. Feltétel C+E kategóriás jogosítvány, árufuvarozói engedély, PÁV-vizsga, tapasztalat. Önéletrajzokat az aruterito@gmail.com címre várunk, tárgyban a „Kamion" megjelöléssel. •1800420•

Szakképzett pincért délelőttös műszakba felveszünk. Érettségi előny. Jelentkezni: pecsmunka@mailbox.hu •1800422•

UTAZÁS

Madeirán, a Royal Savoyban június 23-30-ig apartman kiadó. 600 euró/hét. 30/396-0416 •1800406•

INGATLAN

Emelt szintű elhelyezést biztosító idősek otthonában 37 nm-es apartman eladó. További információk: www.szocialiskozpont.5mp.eu, 82/464-450, 06-30/520-3723, Barcs, e-mail: szoc.ig@enternet.hu •1800418•

Koksz u.-i 2 szintes ház eladó. 30/455-8059 •1800102•

Pellérdi szőlőben 2 sz. gazd. ép. gyümölcsössel 2,2 M Villany, víz van. 30/474-9137 •1800364•

Surányi M. úti, felújított cs. ház (103 nm+alagsor) nagy terasszal, 804 nm gondozott kert+garázzsal eladó. 33 M Ft. 72/321-203 •1800338•

ALBÉRLETET KÍNÁL

Pécs-belvárosi garzon kiadó. 30/983-3907 •1800396•

ADÁSVÉTEL

Akác, tölgy, bükk, I. oszt., 8 E Ft/m³-től, közvetlenül az erdésztől. 70/504-8305 •1799541•

Diót veszek, házhoz megyek. Dióbél 1400 Ft/kg, héjas dió 250 Ft/kg. 06-20/554-8864 •1800136•

Érett marhatrágya 16 E Ft/tgk. 70/433-1792 •1800014•

GYÁRI KONTÉNEREK
több elemből összerakhatók (irodának, raktárnak) áron alul eladók. 20/800-0306 •1800381•

Kemény tűzifa erdei m³-ben vagy hasítva, ingyenes szállítással. 30/540-9310 •1800347•

Keményfa közvetlen erdészettől 9500 Ft/m³-től szállítva. 30/923-7682, 30/351-8363 •1798764•

Öreg, roncsautót vásárolok, kp. 70/350-9130 •1800395•

Száraz, vastag, vegyes tűzifa 18000 Ft/1,7 erdei m³-ben, szállítva. 70/255-3166 •1800407•

Tűzifa most! Tölgy és akác 18000 Ft/erdei m-től (1,7×1×1) szállítva. 30/893-1299 •1799871•

Vastag tűzifa 16000 Ft/m³ (1×1×1,7), ingyenes házhoz szállítással. 20/297-7312 •1800290•

Vegyes tűzifa 16000 Ft/1,70-es erdei m³-ben, szállítva, darabolva is. 20/921-0497 •1800401•

GÉPJÁRMŰ

Autóbontó gépkocsikat vásárol bontásra forgalomból kivonáshoz igazolást adunk, ingyen szállítjuk. 30/427-5154 •1800156•

Autós Kft. Műszaki, szakértés. 72/511-311 •1799091•

SZOLGÁLTATÁS

Festés olcsón, tisztán! 06-20/962-1718 •1800405•

Veszélyes fák kivágása. 06-70/350-9130 •1800395•

MEZŐGAZDASÁG

Vetőmagok jó áron! Kukoricák 20000 Ft/1 ha zsáktól. Fűkeverékek, lucernamagok, vöröshere, fehérhere, biborhere, baltacím, bükköny, szudánifüvek, silócirkok, moharmag, facélia, mustár, olajretek és minden egyéb gazdasági vetőmag. Szentgyörgymag Kft., 06-22/585-076, 06-30/304-1438, vetomagos@gmail.com •1798769•

VÁLLALKOZÁS

Működő vagyonvédelmi cég eladó. 30/555-1707 •1800421•

GYÁSZHÍR

MEMENTO TEMETKEZÉS

Irodáink: Pécs, Szabadság u. 26. Tel./fax: 72/520-605, 06-30/9399-928
Szigetvár, Széchenyi u. 38. Tel.: 73/312-776, 06-30/336-2773
Nyitva tartás: H–P. 8–16 óráig • www.mementotemetkezes.hu

Fájdalommal tudatjuk, hogy édesapánk,

KIRÁLY MÁRTON
ácsmester

volt harkányi lakos életének 87. évében elhunyt. Temetésére 2014. március 28-án, pénteken 14.00 órakor a harkányi temetőben kerül sor. Gyászmise a temetést követően a harkányi róm. kat. templomban lesz. A részvétnyilvánítás mellőzését kérjük.

A gyászoló család •1800433•

„Fáradtságom adom az esti árnynak,
Szineimet vissza a szivárványnak.
Megnyugvásom a tiszta, csöndes égnek,
Mosolygásom az őszi verőfénynek.
Sok sötét titkom rábízom a szélre,
Semmit se várva és semmit se kérve.
Kik üldöztek át tüskén, vad bozóton:
Kétségeim az örvényekbe szórom.
A holtom után ne keressetek,
Leszek sehol – és mindenütt leszek."

Megrendülve és mély fájdalommal tudatjuk, hogy feleségem, édesanyánk, anyósunk és nagymamánk,

GÖLLER JÁNOSNÉ
Bokor Veronika Ilona

türelemmel viselt betegsége után 2014. március 22-én, életének 72. évében távozott közülünk.

Köszönetet mondunk mindazoknak, akik 2014. március 26-án 15 órakor utolsó útjára elkísérik a Bólyi Temetőben rendezett gyászszertartáson.

A gyászoló család

„Emlékem itt hagyom azért köztetek,
mindenkitől búcsúzom, isten veletek"

Fájó szívvel tudatjuk, hogy

ÖZV. NYÍRI MIHÁLYNÉ
Schraub Katalin

született Óbányán, 85 éves korában elhunyt. Temetése március 31-én 12 órakor lesz a pécsi köztemetőben.

Gyászoló leánya és a rokonság •1799893•

Mély fájdalommal tudatjuk, hogy

ILLÉS GÉZA

baksai lakos 67 éves korában hosszan tartó betegségben elhunyt. Hamvasztás utáni búcsúztatása 2014. március 31-én 14 órakor lesz a pécsi köztemető dísztermében.

A gyászoló család •1800326•

Mély fájdalommal tudatjuk, hogy

PFAFFENBÜCHLER HENRIK

91 éves korában elhunyt. Temetése 2014. március 28-án, a 14.30 órakor kezdődő gyászmise után lesz a véméndi temetőben.

A gyászoló család •1800170•

Mély fájdalommal tudatjuk, hogy

SZLOVENSZKI ÁRPÁD

64 éves korában hirtelen elhunyt. Hamvasztás utáni búcsúztatója 2014. március 28-án 12.30 órakor lesz a pécsi köztemető nagy dísztermében.

A gyászoló család •1800209•

Mély fájdalommal tudatjuk, hogy

NAGY LÁSZLÓ
kárászi lakos

2014. március 21-én 87 éves korában elhunyt.
Temetése március 26-án 15 órakor lesz a kárászi temetőben.
Előtte 14.30 órakor gyászmise.

A gyászoló család •1800397•

Szomorú szívvel tudatjuk, hogy

FUTÁR JÁNOSNÉ
Erzsi néni

a Volán egykori dolgozója 77 éves korában elhunyt. Temetése március 28-án 14 órakor lesz a mekényesi temetőben. Busz indul a komlói buszpályaudvarról 13 órakor.

A gyászoló család •1800428•

Fájó szívvel tudatjuk, hogy

TAMICZA JÁNOSNÉ
Kis Hosszú Éva

82 éves korában elhunyt. Temetése 2014. március 27-én, csütörtökön 15 órakor lesz a zengővárkonyi református temetőben.

Gyászoló szerettei •1800432•

Fájdalommal tudatom, hogy szeretett édesapám,

TULUNGER JÁNOS
okl. bányamérnök

életének 81. évében távozott körünkből. Utolsó útjára 2014. március 20-án kísértük a pécsi köztemetőben.

•1800399•



*Csak Dunántúli Napló előfizetőknek.

Keresse hirdetésfelvevő irodáinkban: Pécs, Engel J. u. 8., Nagy Lajos király útja 14., Éva u. 3., Jókai tér 9.
Megrendelheti kézbesítő kollégáinknál, vagy a 06-40/510-510-es telefonszámon, illetve a terj.baranya@axels.hu emil címen.

Dunántúli Napló

Az Axel Springer-Magyarország Kft. közéleti napilapja

Főszerkesztő-kiadóvezető: **PÓRÉ LÁSZLÓ**
Felelős szerkesztő: **NIMMERFROH FERENC**
Lapszerkesztők:
SCHNEIDER GÁBOR, NYAKA SZABOLCS
Művészeti szerkesztő: **KERÉNYI ZOLTÁN**
Kiadja az AS-M Kft. Baranya Megyei Irodája.
Szerkesztőség és kiadóiroda: 7627 Pécs, Engel J. u. 8. 7601 Pf.: 134.
Telefon: 72-505-000. Kiadói telefax: 72-505-017.
Terjesztésvezető: **BERECZKI PÉTER.**
Előfizetői, terjesztési ügyfélszolgálat: 06-40/510-510 (helyi tarifás hívószám)
Hirdetésvezető: **NAGY GYÖNGYI.** Telefon: 72-505-000. Fax: 72-505-068
A hirdetésfelvétel telefonszáma: 72/505-000/234 mellék
Felelős kiadó az AS-M Kft. ügyvezető igazgatója.
Készült az AS-Nyomda Kft. Szilády Üzemében. 6000 Kecskemét, Mindszenti krt. 63.
Felelős vezető: **FUTÓ IMRE**
Megrendelés száma: 443 600 • Nyomtatás időpontja: 2014. március 24.

A Dunántúli Napló bármely részének másolásával, terjesztésével, az adatok elektronikus tárolásával és feldolgozásával kapcsolatos minden jog fenntartva. Értesüléseket átvenni csak a Dunántúli Naplóra hivatkozva lehet. Az előfizetői példányok kézbesítését az AS-Magyarország Kft. Baranya Megyei Irodájának terjesztőhálózata végzi, az árusítás a LAPKER Rt.-n és a kiadó árusítóhelyein keresztül történik. Előfizethető minden naptári év végéig a kiadónál, valamint a területi ügynökségeknél és a kiadó kézbesítőinél közvetlenül, postautalványon és átutalással a Unicredit Bank 10918001-00000062-61130033 pénzforgalmi jelzőszámra. Előfizetői, terjesztési ügyfélszolgálat levélcíme: AS-B Kft., 1525 Budapest, P.f.: 110. Telefon: 06-40/510-510 helyi tarifás hívószám. Fax: 06-1/488-5580. E-mail: elofizetes@axels.hu. Előfizetési díj 2013. augusztus 1-től egy hónapra 2790 Ft, negyedévre 8370 Ft, fél évre 16 740 Ft, egy évre 33 480 Ft. Tájékoztatjuk Olvasóinkat, hogy a különböző versenyeken, játékokon, akciókon, szavazásokon, reklámfelületeken stb. részt vevők által személyesen, írásban, telefonon, SMS-ben, internetes e-mailben megadott személyes adatok nyilvántartásunkba kerülnek. Az adatokat megadva hozzájárulnak ahhoz, hogy azok felhasználásával a Társaságunk érdekeltségébe tartozó cégek, amelyek az adatok feldolgozását végzik (Axel Springer-Magyarország Kft., Axel Springer-Budapest Kiadói Kft., Harlequin Magyarország Kft., Zöldújság Rt., Petőfi Lap- és Könyvkiadó Kft., Népújság Kft., Hungarupress Sajtóterjesztő Kft.), előfizetéses megrendelését teljesítsük, akcióra, kiadványaura és egyéb szolgáltatásaira felhívjuk a figyelmet. Az érintettek felvilágosítást kérhetnek az általuk kezelt személyes adataik köréről, felhasználásuk módjáról és céljáról, és bármikor kérhetik azok helyesbítését, felhasználásuk korlátozását, illetve törlését. Az újság a PANDA szerkesztőségi rendszerrel készült és a MATESZ által auditált.

ISSN 0865-9133

CSAK ÁTMENETI A LEHŰLÉS



Baranya megyében ma napközben változóan, többnyire erősen felhós idő lesz, de éjszaka kissé csökken felhőzet várható. Számottevő mennyiségű eső napközben sem esik. Gyenge, változó irányú lesz a légmozgás. Szerdától már enyhül az idő. A várható, jellemző hőmérséklet megyei átlaga kedd reggel +1, kora délután +12, szerda reggel +3 fok körül alakul.

A legvalószínűbb folytatás:
március végéig lassan emelkedik a hőmérséklet és csak kevés eső valószínű.

Orvosmeteorológia: fronthatás nem várható.

Közlekedés-meteorológia: a közlekedést ma nem veszélyezteti az időjárás.

Az előrejelzés bizonytalansága: **„KICSI"**.
Az előrejelzésért felelős: Aigner Szilárd. További folyamatos, helyfüggő előrejelzés: **www.sumot.hu**

Vízhőmérséklet	
Duna	11-12 °C
Tisza	9-11 °C
Balaton	11 °C
Velencei-tó	12 °C
Fertő	11 °C
Tisza-tó	10 °C
Tengerek	
Antalya	18 °C
Bibione	14 °C
Costa Brava	15 °C

ÜGYELETEK

Háziorvosi. A Pécsi Többcélú Kistérségi Társuláshoz tartozó települések gyermekeinek a Gyermekklinikán, 15-7-ig, felnőtteknek a Rákóczi út 2. (bejárat a Szendrey Júlia utca felől), 15-7-ig (06-72/515-104).

Kórházi. Gyermekbelgyógyászat: Mohács és Szigetvár környéke kivételével a megye összes területe: Gyermekklinika. Gyermeksebészet, égések, klinikai felvételt igénylő gyermekfülészeti betegek, gyermek-fertőzőbetegségek és gyermek légútibetegségek: Gyermekklinika (József A. u. 7., 06-72/535-999).

Pécsi felnőtteknek: belgyógyászati ügyelet: sürgősségi betegfogadó hely: Pécs, Rákóczi út 2. (72/536-000), sebészeti ügyelet: Sebészeti Klinika, Pécs, Rákóczi út 2. (72/536-000), érsebészeti ügyelet: Érsebészeti Tanszék, Pécs, Rákóczi út 2. (72/533-133), baleseti sebészeti ügyelet: Mozgásszervi Sebészeti Intézet Traumatológiai és Kézsebészeti Klinikai Tanszék, Pécs, Akác u. 1. (72/536-800), szemészeti ügyelet (hétköznap 19 óra után): Szemészeti Klinika, Pécs, Nyár u. 8. (72/536-000), fogászat: csak hétvégén és ünnepnapokon 7-17-ig a Pécsi, Komlói és Sellyei Többcélú Kistérségi Társulás lakosainak a Lánc utcában, 18-22-ig Móricz Zsigmond u. 4. (06-30/380-2771).

Gyógyszertárak: Pécs: Árkád (Bajcsy-Zs. út 11/1.), Komló: Kökönyös, Mohács: II. Lajos, Siklós: Hollós, Szigetvár: Szent István, Bóly: Panacea, Sásd: Szent György, Szentlőrinc: Fehér Kereszt.

Hajléktalanok ügyelete: munkanapokon 15-7-ig, telefon: 06-20/429-9133.

S. O. S. ÉLET telefonszolgálat (éjszakai lelki elsősegély) díjmentesen hívható a 06-80/505-390-es telefonon este 19.00 órától reggel 7.00 óráig.

Folyamatos megyei állatkórházi ügyelet: Állatkórház (0-24 óráig, a hét minden napján): Mohács, Szent István u. 35.. 06-69/311-068, 06-30/902-7729.

Pécsi éjszakai állatorvosi rendelői ügyelet: este 19 órától reggel 7-ig. T.: 06-30/970-5419.

Elfogyott a vendégcsapat, félbeszakadt a mérkőzés

MEGYE III–IV. A Csertő csak 0-8-ig bírta

BARANYA Folytatódott a hétvégén a megyei felnőttlabdarúgó-bajnokság, sajnos, megint félbeszakadt egy mérkőzés, de legalább nem balhé miatt.

III. OSZTÁLY, 19. FORDULÓ. CZIBULKA CSOPORT: Kishárságy–Mágocs 3-0, Szabadszentkirály–Magyarszék 3-0, Drávafok–Magyarhertelend 0-0, Egerág–Bükkösd 1-2, Szentlászló–Szentlőrinc II. 1-4, Gyód–Görcsöny 0-1. A Mozsgó–Csertő-meccs 8-0-s hazai vezetésnél, az első félidő befejeztével félbeszakadt, mert elfogyott a vendégcsapat. A Kővágószőlős már az őszi idényben visszalépett. **ÉLCSOPORT:** 1. Mozsgó 42, 2. Magyarhertelend 40, 3. Szentlőrinc II. 39, 4. Kishárságy 37, 5. Bükkösd 35, 6. Mágocs 26.

– Eleve csak tizenegy játékossal tudtunk kiállni, mert szombaton volt a meccs, amikor sokan dolgoznak a keretből. Ez a szombati játéknapok átka – mesélte Katona István, a Csertő szakosztályvezetője. – Mozsgón egy futballistánkat kiállították, négyen pedig megsérültek, így az előírt létszámnál kevesebben maradtunk. Ha vasárnap vannak a mérkőzések, ilyen gondunk már nem lesz.

TAMÁSI CSOPORT: Dunaszekcső–Pécsi Dinamó 7-2, Kökény–Lovászhetény 0-3, Görcsönydoboka–Szajk 3-1, Székelyszabar–Lippó 2-3, Magyarbóly–Pécsbánya 1-2, Hidas–Töttös 0-1, Kölked–Szalánta 7-1, Újpetre–Vokány 2-1. **ÉLCSOPORT:** 1. Lovászhetény 47, 2. Görcsönydoboka 45, 3. Kölked 44, 4. Dunaszekcső 36, 5. Újpetre 36, 6. Töttös 31.

IV. OSZTÁLY, 16. FORDULÓ. A CSOPORT: Ivándárda–Márok 1-3, Szászvár II.–Tornádó 6-1, Bányász TC–Himesháza 0-9, Borjád–Bár 2-1, Báta–Sásd 1-2, Kisnyárád–Olasz 1-3. **ÉLCSOPORT:** 1. Himesháza 40, 2. Sátorhely 39, 3. Borjád 33.

B CSOPORT: Diana Vendéglő–Endrőc 8-0, Szentegát–Orfű 1-0, Merenye–Mindszentgodisa 9-3, Hetvehely–Sellye II. 3-9, Nagydobsza–Almamellék 4-0, Abaliget–Királyegyháza 2-2. A Hobol visszalépett. **ÉLCSOPORT:** 1. Sellye II. 43, 2. Diana V. 37, 3. Merenye 34.

■ H. L.

Már bravúrok kellenek

LABDARÚGÁS A Komló hamar gólt kapott, és kiállítás is sújtotta

KOMLÓ Amíg van matematikai esély, a komlói vezetés nem adja fel, de egyre nehezebb lesz benn maradniuk a labdarúgó-NB III.-ban.

Horváth L.

A Komlónak most már bravúrokra van szüksége, hogy benn maradó helyre tudja magát feltornászni a labdarúgó-NB III.-ban. Jó lett volna a hétvégén idegenben a Honvéd II. ellen pontot rabolni, de erre nem volt sok esély.

– Vernessel az élen több NB I.-es játékost is felvonultatott Honvéd II. – mondta Pintér Attila, a Komló szakosztályvezetője. – Szokás szerint az elején, most már a 2. percben gólt kaptunk, a szünetben már 2-0 volt oda, a második félidőben azonban emberhátrányban is egyenrangú ellenfelek voltunk. Számomra érthetetlen módon csak a szünet után kezdtünk el futballozni. A gólkülönbséget túlzónak tartom.

Pintér szerint a reményt nem adják fel, míg matematikai esélyük van a benn maradásra, addig bizakodnak.



FOTÓ: LAUFER LÁSZLÓ

Vas László edző (balról) és Pintér Attila nem adják fel a reményt

HONVÉD II.–KOMLÓ 4-0 (2-0)

Labdarúgó-NB III., Közép csoport. Budapest, 200 néző. V.: Urbán. **KOMLÓ:** HERBERT – Hazenauer (DÖMÉNY), Labát, Halasi, Szabó K. (Nagy N.) – KORBULY, Turi T., VÁGNER, Tóth M. – Tóth A., Gelencsér (Kalmár G.). Vezetőedző: Vas László.

G.: Mensah (2), Vernes, Kapacina. **KIÁLLÍTVA:** Tóth M. (65.).

TOVÁBBI EREDMÉNYEK: Videoton II.–Rákosmente 1-0, Bölcske–Monor 2-2, Baja–ESMTK 1-0, Gyula–Orosháza 1-2, Szekszárd–Maglód 1-1, Soroksár–Szeged 0-1, Dabas–Dunaharaszti 3-0.

KÖVETKEZIK: Komló–Soroksár (március 29.).

NB III.						
1. Soroksár	20	16	2	2	49-10	50
2. Szeged	20	13	6	1	48-21	45
3. Bp. Honvéd	20	12	3	5	54-28	39
4. Videoton II.	20	9	8	3	27-20	35
5. Rákosmente	20	9	6	5	42-28	33
6. Gyula	20	8	4	8	30-25	28
7. Dunaharaszti	20	7	6	7	25-26	27
8. Szekszárd	20	7	5	8	28-35	26
9. Orosháza	20	7	4	9	30-39	26
10. Bölcske	20	5	9	6	29-27	24
11. Baja	20	6	5	9	20-32	23
12. ESMTK	20	6	4	10	31-34	22
13. Dabas	20	6	4	10	30-43	22
14. Monor	20	4	7	9	28-37	19
15. Maglód	20	1	8	11	20-48	13
16. Komló	20	1	4	15	7-47	7

Meglepő bicsérdi vereség

MEGYEI II. Fontos mérkőzést nyert meg a Lánycsók

BICSÉRD–PALOTABOZSOK 2-5 (2-1)

Bicsérd, 100 néző. V.: Bawiec. **BICSÉRD:** Balogh – Káldi (Miolkovics B.), Laczkó, Kovács, Bartalovics (Papp) – Lehota, Berta, Miolkovics Zs. (Oroszlán N.), Oroszlán Á. (Czékus) – Nagy, Dombi. Edző: Kovács Csaba. **PALOTABOZSOK:** Solti – Spannenberger (Mátyás), Magyar, Trapp, Kárász (Kovács) – Lehota, Sütő (Gál A.), Gálosi, Jordán (Besenyei) – Gál T., Bátai. Edző: Óbert Béla.

GÓLSZERZŐK: Berta, Oroszlán Á., illetve Gál T. (3), Bátai (2).

KÉTÚJFALU–HOSSZÚHETÉNY 1-1 (1-1)

Hosszúhetény, 100 néző. V.: Joó. **KÉTÚJFALU:** Tóbel – Simon, Nagy, Horváth, Brunner (Kiss) – Szabó, Karsa, Varga I. Z. (Szlavinics), Szolomájer – Varga II. Z., Lőrincz. Edző: Varga Zoltán. **HOSSZÚHETÉNY:** Ernszt – Mesterfalvi, Híz (Hering), Szibelle, Látschám – Bózsa, Várnagy (Kapási), Bocz, Mesnyi (Vidákovics) – Spéth (Nemes), Lovas. Edző: Mesterfalvi Attila.

GÓLSZERZŐK: Horváth, illetve Bocz.

FELSŐSZENTMÁRTON–SOMBEREK 2-4 (0-1)

Felsőszentmárton, 100 néző. Vezette: Bawiec. **FELSŐSZENTMÁRTON:** Szkrajcsics P. – Cserdi (Gaál), Tulipán (Kuti), Bérci, Gyuradinovics – Simara, Kvassay (Szolga), Barics, Zákányi (Schmidt) – Szkrajcsics T., Szabó (Simara). Edző: Lőrincz Sándor. **SOMBEREK:** Gill – Honvéd, Kresz, Burján, Sovák (Schipp) – Szomor, Gutai, Rittlinger, Matkó (Wappler) – Emmert (Ziegler), Hengl (Horváth). Edző: Ratting József.

GÓLSZERZŐK: Schmidt, Simara, illetve Emmert, Gutai, Matkó, Rittlinger

VÉMÉND–PELLÉRD 4-0 (1-0)

Véménd, 100 néző. V.: Tatai. **VÉMÉND:** Kácsor – Várnai, Husz, Gáll (Márton), Till – Bazsonyi, Kaprényi (Zimmer Zs.), Várszegi (Sirok), Zimmer P. – Forray, Mausz (Schiffler). Technikai vezető: Trábert Antal. **PELLÉRD:** Döme – Steiner, Jóvér, Pozsgai, Veszelovszki (Tháler) – Sebők (Tóth), Döme, Radnai, Vadász – Krémer (Fehér), Kiszely. Edző: Kiszely Mihály.

GÓLSZERZŐK: Mausz (2), Zimmer (2).

POGÁNY–NAGYKOZÁR 1-1 (1-1)

Pogány, 100 néző. V.: Ádám. **POGÁNY:** Gergics – Tencz (Zidarics), Papp, Dénes (Olesnyák), Várhelyi – Treitz, Hullár, Csicskár, Hammer (Tarr) – Barlai, Bognár. Edző: Zsdrál Mihály. **NAGYKOZÁR:** Heilmann – Pálfy-Nagy, Rigó, Kelemen, Kovács (Salamon) – Kálmán, Sulyok, Kósa, Egri (Garamvölgyi) – Schmidt, Scheffer (Pap). Edző: Nagy Tamás.

GÓLSZERZŐK: Csicskár, ill. Schmidt.

BABARC–HARKÁNY 4-1 (1-1)

Babarc, 100 néző. V.: Gazdag. **BABARC:** Fürdős – Policsek (Beck), Balog, Horváth Cs., Varga Cs. – Kész, Horváth D., Pál, Szabó – Becker (Horváth D.), Keibl. Edző: Somogyi Ferenc. **HARKÁNY:** Varnyu – Vég (Hőnyi), Geczó, Varga A. (Sümegi), Bukvic – Markotics, Simon, Panghy (Sáfárik), Babos – Pápai, Fodor. Edző: Horváth Balázs.

G.: Becker, Horváth (2), Szabó, ill. Babos.

KIÁLLÍTVA: Pál, ill. Markotics.

VAJSZLÓ–LÁNYCSÓK 0-1 (0-1)

Vajszló, 100 néző. V.: Nagy I. **VAJSZLÓ:** Nezdei – Bánovics, Bencsik, Uri, Szabó – Csankó, Mencseli (Szipl), Kapusi (Ignácz), Csordás (Greksa) – Jónás, Mohácsi. Edző: Labricz Attila. **LÁNYCSÓK:** Szűcs – Bognár, Krémer Zs., Kiss, Kolep – Horváth, Krizmanics, Biber, Bánfai (Pap) – Krémer Sz. (Anyádi), Horváth (Marsai). Edző: Weisz Gergő.

G.: Horváth.

DRÁVASZABOLCS–BÓLY 1-4 (1-2)

Drávaszabolcs, 100 néző. V.: Nemes. **DRÁVASZABOLCS:** Horváth – Ragány, Havas, Rudolf, Krémer – Kovács, Láda, Takács, Schmidt – Szilágyi, Tóth. Edző: Takács Ferenc. **BÓLY:** Juhos B. – Sághy (Princz), Jordanov, Halas, Kollár (Juhos K.) – Hagenthurn, Kelbert (Magyar), Bozó, Ambrus (Tutti) – Blandl (Sárkány), Kiss. Edző: Bagoly Árpád.

GÓLSZERZŐK: Tóth, illetve Kollár, Kiss, Bozó. Jordanov.

KÖVETKEZIK (20. FORDULÓ, MÁRCIUS 29–30.): Hosszúhetény–Pogány, Pellérd–Felsőszentmárton, Lánycsók–Babarc, Bóly–Vajszló, Palotabozsok–Drávaszabolcs, Somberek–Kétújfalu, Nagykozár–Bicsérd, Harkány–Véménd.

■ K. Mayer András

Megyei II.						
1. Bóly	18	14	1	3	55-14	43
2. Véménd	19	13	3	3	58-26	42
3. Bicsérd	19	13	2	4	59-39	41
4. Palotabozsok	19	10	5	4	57-35	35
5. Hosszúhetény	18	10	2	6	57-38	32
6. Harkány	19	10	2	7	43-34	32
7. Babarc	19	9	5	5	35-32	31
8. Nagykozár	19	9	2	8	41-35	29
9. Somberek	19	7	6	6	40-26	27
10. Pellérd	19	6	5	8	27-43	23
11. Kétújfalu	19	6	3	10	40-56	21
12. Drávaszabolcs	19	5	2	12	24-50	17
13. Pogány	19	3	7	9	35-37	16
14. Lanycsók	19	3	4	12	28-46	13
15. Vajszló	19	3	4	12	30-61	13
16. Felsőszentmárton	19	1	5	13	21-78	8

Feljövőben van a Geresdlak

MEGYEI I. Rangadón győzött a PTE-PEAC és a Szászvár

PTE-PEAC–MOHÁCS 2-0 (1-0)

Pécs, 50 néző. V.: Molnár. **PTE-PEAC:** Nagy S. – Kolat, Al Saidi, Németh, Markó – Dargó, Gelencsér, László, Csölle (Szabó T.) – Fülöp (Horváth B.), Makai. Edző: Tallósi Zoltán. **MOHÁCS:** Dósa – Gál, Nagy E., Károly, Jeránt – Lőrincz, Fischer K. (Kucs), Izsák, Horváth G. – Spannenberger (Morvai), Erdélyi. Játékos-edző: Nagy Ervin.

G.: Fülöp, László (11-esből).

BODA–BOGÁD 1-3 (0-1)

Boda, 100 néző. V.: Kreskai. **BODA:** Schweier – Rózsavölgyi, Orsós, Tóth, Gál – Balogh (Panek), Benkovics, Berkes, Dömböző (Schlégl) – Hegyi, Németh (Kovács). Játékos-edző: Kovács Attila. **BOGÁD:** Béres – Kollár, Schrempf (Rádler), Stiefel, Róth (Sarus) – Kruller, Balázs, Óvári (Cserős), Pauska (Botykai) – Kusz, Takács. Edző: Sztázics Márk.

G.: Benkovics, ill. Óvári, Kusz, Balázs.

KIÁLLÍTVA: Schweier.

SZENTLŐRINC–PÉCSVÁRAD 4-0 (3-0)

Szentlőrinc, 100 néző. V.: Jakab. **SZENTLŐRINC:** Vuk – Kalmár, Zámbó, Kiss, Vass (Tóth J.) – Zsebe (Harangozó), Hideg, Tóth Á. (Benke), Lauer – Berkics (Martin), Laki Z. (Lóth). Edző: Nagy Gábor. **PÉCSVÁRAD:** id. Kurucsai – Balogh, Pleszkán, Spannenberger, Pesti – Keresztény (Wagner), Kovács, Bartek, Pozsár (Vaczkó) – Németh, Hoffmann. Edző: id. Kurucsai Kornél.

G.: Laki Z., Kalmár, Lauer, Harangozó.

SZEDERKÉNY–ÓCSÁRD 0-3 (0-1)

Szederkény, 100 néző. V.: Horváth. **SZEDERKÉNY:** Botos – Lantos, Maml (Hoffmann), Rumszauer, Mándity – Hergenröder T., Lázár, Czigler, Faludi – Grassy, Troszt. Edző: Pál László. **ÓCSÁRD:** Barna – Lukács, Kovács L. (Kovács K.), Nagy, Varga – Kocsis (Trapp), Szabó (Székelyhidi), Miglinczi, Kása (Tóth) – Horváth, Flórián. Edző: Varga László.

G.: Miglinczi, Lantos (öngól), Nagy.

BEREMEND–SZIGETVÁR 4-0 (3-0)

Beremend, 100 néző. V.: Varga. **BEREMENDI ÉPÍTŐK SPORT 36:** Rumi – Söllei, Patai T., Papp (Takács), Vida – Patai P. (Rónai), Illés, Halász, Kálmán (Krémer) – Kósa (Kiss), Schmidt. Edző: Gettó Ferenc. **SZIGETVÁR:** Berki – Magda, Vörös, Nagy, Gerstweiler – Szedeli, Hergenröder D., Somogyi, Csejtei – Katona (Novák), Török. Edző: Schneider Gábor.

G.: Halász (2), Kálmán, Schmidt.

SELLYE–VILLÁNY 2-1 (1-0)

Sellye, 100 néző. V.: Cservölgyi. **SELLYE:** Homolya – Varga, Hámori (Strausz), Horváth, Kapusi (Antal, Labricz) – Hideg (Varga), Orlovics, Knézics, Kis Varga – Szilovics, Fábos (Szőke). Edző: Toma Árpád. **VILLÁNY:** Balogh – Zunnert (Weimert), Pauk, Buni (Elek), Stefán, Pfefferman, Márton – Czibere, Alabert. Edző: Szugfill Róbert.

G.: Orlovics, Fábos, ill. Buni.

PÉCSI VSK–GERESDLAK 2-4 (2-2)

Pécs, 100 néző. V.: Nyakas. **PVSK:** Máthé – Laki, Cvenits, Bódis, Mang (Papp) – Nagy, Erdős, Majoros (Molnár), Kiss (Horvát) – Kipriotis (Rigó), Máté. Edző: Turi Zsolt. **GERESDLAK:** Fülöp – Kovács G., Fodor, Schmid, Jukics – Horváth, Bánkuti (Reisz Joshua), Dénes (Balogh), Schweitzer (Musztács) – Páva (Kovács K.), Hock (Muth). Edző: Muth Bálint.

A Geresdlak jó sorozatot tud maga mögött, az utolsó három mérkőzését megnyerte, amivel 9 pontot gyűjtött, és menekül a kieső zónából.

G.: Laki, Nagy, ill. Horváth, Hock, Dénes, Schmid.

SIKLÓS–SZÁSZVÁR 1-2 (0-1)

Siklós, 100 néző. V.: Éreth. **THERMAL-SPA SIKLÓS:** Tasselmájer – Jovánovics, Kósa, Peschka, Fürdős – Sztojka, Péter (Pál), Horváth, Pásztor – Nagy, Árvai (Teszárik). Játékos-edző: Sztipánovics Barnabás. **SZÁSZVÁR FC FÜRGE NYUSZI:** Fodor – Krapecz, Molnár, Dénes, Loch (Schvedics) – Farkas, Tukerics (Szentes), Vass (Németh), Varga – Suba, Bozó (Tóth).Játékos-edző: Varga Balázs.

G.: Árvai, ill. Krapecz, Varga.

KÖVETKEZIK. A 20. FORDULÓ (MÁRCIUS 29–30., SZOMBAT–VASÁRNAP) MŰSORA: Mohácsi TE–Szederkény, Szigetvár–Boda, Szászvár FC Fürge Nyuszi–Szentlőrinc, Pécsvárad–PTE-PEAC, Bogád–Thermal-Spa Siklós, Geresdlak–Beremendi Építők Sport 36, Villány–Pécsi VSK, Ócsárd–Sellye.

ÖSSZEÁLLÍTOTTA: Horváth László, Boros Ervin, Gergely Endre.

Megyei I.						
1. Szászvár	19	15	4	0	47-14	49
2. Szentlőrinc	18	14	4	0	55-20	46
3. Mohács	19	11	5	3	39-15	38
4. Siklós	18	11	1	6	36-26	37
5. Beremend	19	12	1	6	50-34	37
6. Sellye	19	9	5	5	43-23	29
7. Ócsárd	19	8	4	7	33-33	28
8. PTE-PEAC	19	8	3	8	37-41	27
9. Bogád	19	6	3	10	25-44	21
10. Villány	18	6	2	10	33-38	20
11. Geresdlak	19	6	1	12	27-47	19
12. Szigetvár	19	4	6	9	28-44	18
13. Szederkény	19	4	5	10	23-32	17
14. PVSK	19	4	2	13	28-42	14
15. Boda	19	4	1	14	25-61	13
16. Pécsvárad	19	3	3	13	19-42	12

SPORT

Gyönyörű előadás Barcelona-győzelemmel

Csodálatos mérkőzést játszott egymással vasárnap este a Real Madrid és a Barcelona. Az El Clásicót végül a vendég katalánok nyerték meg 4-3-ra, a gólszerzők: Benzema (2), C. Ronaldo, illetve Messi (3 – kettőt 11-esből), Iniesta. Az élcsoport: 1. Real 70 pont, 2. Atlético Madrid 70, 3. Barcelona 69.



LIONEL MESSI

Vezetőedzőként az első aranyérem

KOSÁRLABDA Zseljko Djokics örül, mert taktikailag múlták felül az esélyesebb Sopront

PÉCS A PEAC-Pécs női kosárlabdacsapata vasárnap óriási csatában legyőzte a Sopront a Magyar Kupa döntőjében, így Zseljko Djokics együttese végzett az élen. A pécsi tréner vezetőedzőként először szerzett aranyérmet – meg is ünnepelte derekasan.

K. Mayer András

– Boldog?

– Ó, persze, nagyon-nagyon boldog vagyok! – válaszolta Zseljko Djokics. – Ez a klub még nincs is kétéves, és máris kupagyőzelmet ünnepelhettünk. Fontos, hogy a pécsi női kosárlabdázásnak, a városnak ismét hoztunk egy kupát, és az is fontos, hogy újraélesztettük, visszahoztuk a Pécs–Sopron rivalizálást. És mindezt másfél év alatt!

– Kissé fáradtnak tűnik.

– Kemény buli volt az éjjel, elég betegnek érzem magam. De nem csodálom, hiszen a kupadöntő során három kemény mérkőzést játszottunk. A PINKK elleni negyeddöntőben rengeteg érzelem volt, az MTK ellen nagyon fontos volt, hogy a fiatalok megállják a helyüket, és a kulcsjátékosok pihenhessenek, aztán jött a Sopron elleni, nagy taktikai csatát hozó döntő. Csodás győzelem volt!

– Ahogy mondani szokták, az első mindig különleges. Ön most nyert először aranyérmet vezetőedzőként.

– Biztos az, de erre még nem tudok mit mondani, hiszen ez az első. Ismétlődnie kell a dolgoknak ahhoz, hogy azt tudjam mondani, ez különleges volt.

– Hitt benne, hogy akár a győzelemre is képesek lehetnek?

– Persze, de nem csak én, mindenki hitt benne. Úgy is mentünk oda, hogy ha a PINKK ellen győzni tudunk, akkor a döntőben is van esélyünk. Ez a legnehezebb edzői feladat: átadni a hitet a játékosoknak, hogy meg lehet verni az esélyesebbnek, erősebbnek tartott ellenfelet is.

– Mi volt a taktika a Sopron ellen?

– A döntő azért is különleges számomra, mert taktikailag sikerült megverni a Sopront. Az volt az elképzelésünk, hogy nem engedjük meg nekik a gyorsindításokat, s ez annyira összejött, hogy talán egy sem volt nekik. Kontrolláltuk a Sopron játékát, ez volt a kulcs. Ehhez jöttek még a második félidőben az extra teljesítmények, a bedobott távoli kísérletek. Azt kell mondjam, mindenki, aki ezen a három mérkőzésen játszott, hozzátette a magáét a sikerhez. És ezúton szeretnék köszönetet mondani mindenkinek, aki részt vesz a munkánkban, aki segített abban, hogy ezt a sikert elérjük!

– Ez a PEAC-Pécs napról napra erősebb. Mire lehet képes a bajnokságban?

– A célunk az, hogy bejussunk a legjobb négy közé.

– Kissé óvatos egy kupaarany után.

– Nem óvatos vagyok, egyszerűen ez a célunk. És higgye el, ebben a mezőnyben ez sem lesz könnyű.



FOTÓ: RÉBAY VIKTOR

Ez bizony tényleg arany! – Három boldog győztes: Raksányi Krisztina, Szanja Orozovics és Nevena Jovanovics

Vagy Pécs, vagy Sopron

AZ ELMÚLT tíz évben két csapat osztozott a kupaelsőségeken, ráadásul testvériesen: ötször Pécsre, ötször Sopronba kerültek az aranyérmek. Az utóbbi három esztendőben a soproniak kibérelték az első helyet, ezt a hegemóniát törte most meg Zseljko Djokics együttese.

2005:	MiZo-Pécsi VSK
2006:	MiZo-Pécsi VSK
2007:	MKB-Euroleasing Sopron
2008:	MKB-Euroleasing Sopron
2009:	MiZo Pécs 2010
2010:	MiZo Pécs 2010
2011:	MKB-Euroleasing Sopron
2012:	Uniqa Euroleasing Sopron
2013:	Uniqa Euroleasing Sopron
2014:	PEAC-Pécs

Ugrottak egyet

NAGY-BUJDOSÓ NÓRA, *a PEAC-Pécs csapatkapitánya:* – *Nagyon nagy dolog, hogy mi nyertük meg a kupát, mert akárki akármit mond, a Sopron volt az esélyes. Nekünk először az volt a legfontosabb, hogy bejussunk a négy közé, aztán az MTK elleni elődöntőben már az volt az elsődleges cél, hogy a kulcsjátékosok pihenhessenek. A fiatalok nagyon jól megoldották a feladatukat, azt kell mondjam, szebben játszottak, mint amikor mi voltunk a pályán. Bronz, ezüst, arany, mondta nekünk a Közép-európai Ligában szerzett harmadik helyünk után Mészáros Zalán, hát, mi ugrottunk egyet, de úgy gondolom, ezt megbocsátja! Ez a győzelem nagyon jót tett a csapatnak, mert nagyon keményen dolgoztunk, izzadtunk a sikerért, és egy ilyen kupaarany után azt érezzük, érdemes volt hajtani, érdemes volt csinálni ezt az egészet. Nagyon örülök ennek az első helynek!*

Az első hálóvágás

FŰRÉSZ DIÁNA: – *Nagyon örülök a győzelemnek, főleg azért, mert itt most egyértelműen nem mi voltunk az esélyesek, hanem a Sopron. Azon is sokat izgultunk, hogy egyáltalán bejussunk a legjobb négy közé, s miután ez sikerült és legyőztük a PINKK-et, nagy kő esett le a szívünkről. A döntőben felszabadultan akartunk játszani, igyekeztünk úgy felfogni a dolgot, hogy a teher a soproniak vállán van, akiknek meg kell nyerniük a kupát. Persze miután bejutottunk a fináléba, megjött az étvágyunk, és szerettünk volna nyerni. S hogy miért én vágtam le az egyik hálót? Nórival már egy héttel korábban megbeszéltük, hogy ő is és én is vágunk hálót, ha nyerünk. Nekem már volt két kupagyőzelmem, de még sohasem vágtam – nem akartam kihagyni ezt a lehetőséget. Csupán azt sajnáltam, hogy Horváth Lilla nem volt velünk, szerettem volna vele nyerni!*

Helytállt a főszerepben

RAKSÁNYI KRISZTINA: – *Ez szuper volt! Elsősorban azért, mert meg tudtuk csinálni azt a döntőben, amit elterveztünk. Márpedig az nagy dolog, hogy ez végig sikerült, csak kisebb hullámvölgyek voltak, de a végén mi jöttünk ki jól az egészből. A taktikánk egyébként az volt, hogy lelassítjuk a soproniakat, nem engedünk nekik gyorsindításokat, hanem mindig öt-öt elleni játékra kényszerítjük őket. Természetesen nagyon boldog voltam, mert úgy éreztem, jól is játszottam ezen a döntőn. Nekem ez volt az első olyan kupadöntőm, amelyen úgymond főszerep jutott nekem, s különösen jó érzés, hogy sikerült felnőnöm a feladathoz, sikerült jól kosaraznom. A mérkőzés előtt egyébként abszolút úgy éreztük, hogy nyerhetünk, és ez nem csak sablonduma. Eldöntöttük, hogy győzünk, hogy megszerezzük az aranyérmet, és megcsináltuk!*

Kézilabda NB II.: győzött otthon a Szigetvár és a Siklós is

SIKLÓS–KALOCSA 28-27 (10-12)

Férfiak. **MKP SIKLÓS KC:** SOMOGYI – Sipos T. 4, Géczi 1, Orsós 4, KRIZMANICS 4, Kovarszki 2, Sipos V. 3. Cs.: VIRÁG 7, Katona 2, Balog Z. 1. Játékos-edző: Balog Zoltán.

BALOG ZOLTÁN: – Nagy akarattal sikerült a végjátékban a magunk javára fordítani a mérkőzést.

SZIGETVÁR–KISKUNHALAS 31-26 (13-11)

Férfiak. **SZIGETVÁR:** Tóth – Szabó 2, Kovácsevics 6, Gelencsér 11, Nánási D. 4, Locher 3, Kálóczi 4. Cs.: Horváth, Nánási V., Péter G. 1, Farkas, Kerekes, Csór. Játékos-edző: Péter Gergő.

PÉTER GERGŐ: – Az első negyedóra elképzelés nélküli, lelketlen játéka után folyamatosan javuló játékkal, Kerekes Barna kiváló védekezésével győztünk.

HŐGYÉSZ–MECSEKNÁDASD 21-27 (11-14)

Férfiak. **MECSEKNÁDASD:** BARABÁS – WEIBL 2, ZÁDORI 9, Tamaskó, VÁRNAI CS. 10, Snóbli B. 1, Van Groeningen. Cs.: Háber (k), SNÓBLI GY. 3, Máté 2, Bokor, Mészáros, Híz. Edző: Czimmer Tamás.

CZIMMER TAMÁS: – Súlypontvédekezésre és gyors kontrajátékra törekedtünk, és ezt tökéletesen végrehajtottuk.

PTE-PEAC–SIMONTORNYA 24-25 (16-15)

Férfiak. **PTE-PEAC:** BALLÓ – Szajkó 4, Világos, Gröber 6, Király, Gilitsch 1. Cs.: Jedlicska (k), Lebár 8, Kemenes P., Balogh T., Csimma 2, Hatta, Balogh D., Baranyi 3, FEHÉR, Rózsavölgyi. Játékos-edző: Kemenes Péter.

KEMENES PÉTER: – Végy egy jó kapust! Ez megvolt. A többiek gondolkodjanak el!

PTE-PEAC–SIKLÓS 28-21 (11-12)

Nők. **PTE-PEAC:** MENYHÁRT – Kósa 2, Hild 2, Kerék 2, Tóth M. 3, Horváth V. 2, HÁMORI 7. Cs.: Virág (k), Hendzsel (k), Soó, KÁLECZ 9, Szmodics, Horváth D., Grénus 1. Edző: Tóth János. **SIKLÓSI GÓLSZERZŐK:** Tóth T. 6, Spán 6, Teppert 2, Szabó 2, Afentáler 2, Siklósi 1, Szilovics 1, Pongrácz 1. Edző: Varga Csaba.

TÓTH JÁNOS: – Rossz játékkal nyertünk.

PÉCSVÁRAD–VASAS 22-36 (10-21)

Nők. **PÉCSVÁRAD:** Pető K. – Emmert 1, Dombai 2, Farkas 2, Gál 3, SZÖLLŐSI 6, SZÁNTÓ 8. Cs.: Gebhardt (k), Király (k), Pető V., Bayer, Kálmán. Edző: Valentai Csaba.

VALENTAI CSABA: – Ha a fél csapat nem védekezik, nehéz ez a játék! ■ K. Mayer A.

RÖVIDEN

KÉZILABDA A Vaskó Ernő NB III.-as női bajnokság legutóbbi fordulójának eredményei: Mecseknádasd–Hosszúhetény 21-32, Kozármisleny II.–Sellye 34-22, Villány–Szentlőrinc 16-17, Mágocs–Komló 21-20. Az élcsoport állása: 1. Szentlőrinc 22 pont, 2. Hosszúhetény 20, 3. Mágocs 14. *(kma)*

TERMÉSZETJÁRÁS A Mecsek Egyesület nyílt túrája március 30., vasárnap lesz, cél a Koszonya-tetői források felkeresése és tisztítása. Útvonal: István-akna–Koszonyatető–Petőfi-akna. Táv: 12 km. Indulás: Pécsről a budai állomásról a 8.40-kor induló 12-es járattal. Túravezető: Biki Endre Gábor. *(n)*

DZSÚDÓ A PVSK versenyzője, Nagy Balázs a 90 kg-osok mezőnyében harmadik helyen végzett a Budapesten rendezett junior Magyar-kupán. A bajai Pajtás Mogyi-kupa serdülő nemzetközi versenyen Kovács Márió 36 kg-ban szintén harmadik helyezést ért el. *(kma)*

KÉZILABDA A férfi megyei I. osztály legutóbbi fordulójában a következő eredmények születtek: Hosszúhetény–Motex Mohács 35-24, DÖKE Komló–Harkány 27-27, PVSE–PTE-PEAC 42-29, Mágocs–Bácska 31-25. Az élcsoport állása: 1. PVSE 20 pont, 2. Hosszúhetény 16 pont, 3. Harkány 13 pont. *(kma)*

Nagyon felment a pumpa a komlói szurkolóknál

KOMLÓ Botrányos körülmények között fejeződött be szombaton a Komlói Sport KC–Dabas férfi NB I. B-s kézilabda-mérkőzés. A rangadón, amelyen a második játszott az ötödikkel, a Kékes Csaba–Kékes Péter játékvezetői páros fújta a sípot, s a hazaiak szerint fújhatta volna jobban is. A kétes ítéletek alaposan felkorbácsolták az indulatokat a lelátón, s amikor a bírók időn túli hetest adtak a vendégeknek (akik ezt bedobták, ezzel lett 30-30-as döntetlen a vége), kis híján elszabadult a pokol a csarnokban – a Kékes testvéreknek végül a vészkijáraton kellett távozniuk.

– Ha a mérkőzés közben minden ilyen szituációnál hetest adnak, az ember nem szól egy szót se – fogalmazott Farkas Attila, a komlóiak vezetőedzője, célozva arra, hogy a dobómozdulatot senki sem akadályozta, és belül védekezés sem volt. – De rögtön hozzátenném, hogy a helyzetkihasználásunk nem volt jó, két büntetőt is kihagytunk, az egyiket éppen a hajrában. Ugyanakkor kétségtelenül az az utolsó döntés volt a meghatározó: ha nyerünk, akkor nem két pont marad a különbség kettőnk között, hanem négyre nő.

A Komló 31 ponttal továbbra is második, a Tata szintén 31-gyel harmadik, a PVSE 12-vel a tizedik helyen áll.

■ K. Mayer A.

Lassan a végére ér majd a NAV: két gyanúsított

PÉCS Több mint két éve nyomoz – szakértők bevonásával – a Nemzeti Adó- és Vámhivatal Dél-dunántúli Regionális Bűnügyi Igazgatósága a korábbi NB I.-es női kosárlabdacsapatot, a Pécs 2010-et működtető Pécsi Női Kosárlabda Kft. gazdálkodásával kapcsolatban. Bár a nyomozás még nem zárult le, a NAV-tól megtudtuk, hogy tegnap két személyt hallgattak ki gyanúsítottként, s mindkét férfi esetében további folytatólagos kihallgatás várható. A gyanúsításokban adócsalás, számvitel rendjének megsértése és magánokirat-hamisítás bűncselekmények szerepelnek. ■ K. M. A.

HIRDETÉS

CORNER pénzváltó
MoneyGram nemzetközi pénzátutalás
Pécs, Rákóczi út 39/D
Tel.: 06-72/224-248
Nyitva mindennap: 8–21 óráig
www.cornergroup.hu

Pénznem (1 egységre)		Vétel	Eladás
EURO	EUR	310,0000	315,7900
USA DOLLÁR	USD	224,0000	229,9900
SVÁJCI F.	CHF	253,5000	259,9900

Közületeket is kiszolgálunk!
Befektetési arany értékesítés!
Érvényben: 2014. március 24.

Csorba Győző Könyvtár
Helyismereti Gyűjtemény
Folyóirattár Pécs

2014. március 26., szerda • XXV. évfolyam, 71. szám. Ára: 160 Ft. Előfizetve: 112 Ft

Új Dunántúli Napló

KÖZÉLETI NAPILAP

WWW.BAMA.HU | WWW.DUNANTULINAPLO.HU



KERESSE A BAMA.HU OLDALON!
AZ AEROBIK VILÁGBAJNOKAI IS PÉCSRE JÖNNEK
▶ WWW.BAMA.HU

LESZAKÍTOTTA A KÉZFEJÉT EGY HÁZI KÉSZÍTÉSŰ LIFT
▶ 3. OLDAL

PRESSER GÁBOR IS FELLÉP A MÁJUSI FESZTIVÁLON
▶ 2. OLDAL

HIRDETÉS

Szavazzon ajándékot
a legkisebbeknek és legnagyobbaknak!
Részletek a 12. oldalon vagy a bama.hu oldalon

Már tekerhetnek rajta

KÉT KERÉK A hétvégén avatják fel az új pécsi egyetemi bicikliutat

PÉCS Már használható Pécs új kerékpárútja, amely a PTE Ifjúság úti tömbje és a Zsolnay-negyed között vezet. A hétvégén hivatalosan is felavatják.

Babos Attila

A kerékpárút 3,2 kilométer hosszúságú, ebből a jelenlegi beruházásban kiépített új kerékpárút 1,05 kilométert tesz ki, mondta kérdésünkre Nagy Csaba, Pécs alpolgármestere. Hozzátette: a további szakaszokon figyelemfelkeltő jelzések felfestésével, kitáblázással a már meglévő utak használatára került sor, illetve az útvonal része immár a Felsővámház utcában a 2010-es EKF-program részeként megépített bicikliút is.

Arra, mi jelentette a legnagyobb nehézséget, az alpolgármester úgy felelt, a meglévő kiépített környezet és közműhálózat nagymértékben korlátozta a kialakítás lehetőségeit. Nehézséget okozott a meglévő úthálózat és járdakapcsolatok mellett az új nyomvonal kialakítása úgy, hogy az megfeleljen a műszaki előírásoknak és a KRESZ-nek, de jól használható kerékpárút épülhessen. Épp ezért számos olyan megoldást alkalmaztak, mely a pécsi forgalomszervezésben nem szokványos: óránkénti 30 kilométeres sebességkorlátozás a városfallal körülvett történelmi belvárosban, kétirányú kerékpáros közlekedés számára megnyitott egyirányú utca.

▶ 3. OLDAL



FOTÓ: LAUFER LÁSZLÓ

A legtöbben úgy vélik, jó az új kerékpárút, de még többre lenne szükség a megyeszékhelyen

HIRDETÉS

30. PÉCSEXPO
2014 JÚNIUS 5-6-7-8
Kertünk-Házunk-Otthonunk
10% 5% Sport-Szabadidő 20%
KIÁLLÍTÁS és VÁSÁR
25% 15% jelentkezés: www.pecsexpo.hu ?%
e-mail: info@pecsexpo.hu

Timosenko képes lenne fejbe lőni Putyint

KIJEV Különös hangfelvételt tett közzé a Russia Today: a Vlagyimir Putyinhoz és az orosz kormányhoz közel álló oldal egy olyan telefonbeszélgetést szivárogtatott ki, amelyen Julija Timosenko korábbi ukrán elnöknő azt mondja, képes lenne fejbe lőni Putyin orosz elnököt.

– Itt az idő, hogy fogjuk a fegyvereinket, és lelőjük ezeket az átkozott oroszokat a vezetőjükkel együtt – mondta még a felvétel szerint Timosenko.

A börtönből nemrég szabadult politikus azt megerősítette azóta a Twitteren, hogy a beszélgetés valóban megtörtént, de azt is hozzáteszi, hogy több részét manipulálták. Az is elhangzik ugyanis a felvételen, Timosenko szájából, hogy az ukrajnai oroszokat atomfegyverrel kéne elintézni – Julija Timosenko erre a részre mondja azt most, hogy manipulációról van csupán szó, s nem ez hangzott el a valóságban. Később egyébként az is hallható a hangfelvételen: a hágai törvényszék elé kell vinni az ukrán–orosz konfliktust. ■

EGY PERCBEN

IDŐJÁRÁS

Másokra nem figyelnek

Ma többször erősen felhős lesz az ég, de komolyabb csapadékra nem kell számítanunk. Délután 15 fokig emelkedhet a hőmérséklet.

▶ 10. OLDAL

PÉCS Egyre több az olyan autós, aki nincs tekintettel a többi közlekedőre, állítja levelében egy olvasónk.

u 4. OLDAL

ÜGYELET

OLVASÓSZOLGÁLAT 8–10 óráig – a vonal végén Wald Kata	80/200-088
TERJESZTÉS 8–16 óráig – kézbesítéssel kapcsolatos problémák esetén	40/510-510
HIRDETÉS 8–16 óráig – ha hirdetni kíván lapunkban, ezt a számot hívja	72/505-079

E-mail: bama@bama.hu

PILLANATFELVÉTEL

Ön szerint mivel lehetne növelni Pécs turisztikai vonzerejét?

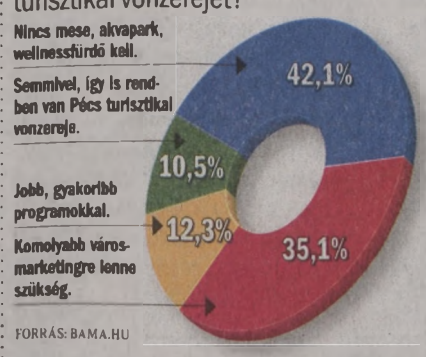

FORRÁS: BAMA.HU

PÉLDÁUL

Pécsett, egy lottózóban. Sokat próbált figura görnyed a Tippmix-szelvény fölé. Ízes magyarsággal ejti ki a külföldi sztárcsapatok nevét, amelyekre így rá sem ismerek, bántó a fülnek. Az úr fennhangon megbeszéli magával az esélyeket. Közben megérkezik cimborája, aki a politikára tereli a szót. Megy-e szavazni, és kire?

Hát ő bizony nem, így a szerencsejátékos. Az egyikből már nem kér, a másik, na, az meg egy diktátor. – Ezt meg honnan veszed? – horkan fel a barát. – Hát a külföldi újságokból – szól amaz. – Te olvasol olyanokat? – a cimbora nálam is meglepettebb. – Á, le vannak fordítva! A barát megvakarja a fejét, és csak annyit mond: tudod mit, mondj inkább egy jó tippet!

B. A.

Újra csökkent a kamat, erősödött a forint

BUDAPEST Erősödött kedden a forint, a szakemberek szerint részben a jegybank piaci várakozásoknak megfelelő kamatdöntésére. Az eurót a kora reggeli 313,21 forint után délután négy órakor 311,87 forinton jegyezték a bankközi devizakereskedelemben. A Magyar Nemzeti Bank Monetáris Tanácsa kedden 10 bázisponttal 2,60 százalékra csökkentette a jegybanki alapkamatot, ami akár a forinthitelek kamataiban is megjelenhet majd. Elemzők szerint ugyanakkor főként az ukrán válság miatt hamarosan befejeződhet a kamatvágás. ■

Folytatódhat a sztrádaépítés

TERV A határig tartó szakaszra is kiírták a közbeszerzést

BARANYA Az M6/M60-as autópályának a horvát határig történő meghosszabbításáról rendelkező kormánydöntés 2018-as céldátumot jelölt meg az építkezések befejezésére. Az előkészületeket illetően új fejlemény, hogy a Pécs–Barcs szakasz után a Bóly és Ivándárda között vezető huszonkét és fél kilométeres részre is kiírták a megvalósíthatósági tanulmány elkészítésére szóló közbeszerzési eljárást. A leendő nyertesnek másfél éve lesz a beruházások elkezdéséhez nélkülözhetetlen dokumentumok elkészítésére, azok tehát ideális esetben 2015 végére az „asztalon lehetnek”.

▶ 2. OLDAL



FOTÓ: LAUFER LÁSZLÓ

Készül egy híd az M60-as építésekor – tovább folytatnák a sztrádát

Biszku szerint ellenforradalom volt 1956

BUDAPEST Biszku Béla egy korábbi interjújában azt állította, nem ismerte a konkrét eseteket, nem szólt bele az egyes ügyekbe, 1956-ról pedig úgy vélekedett, hogy ellenforradalom volt. Ez is kiderült a forradalmat követő megtorlásokkal kapcsolatban háborús bűntettel vádolt nyugdíjas pártvezető perének tárgyalásán, a Fővárosi Törvényszéken kedden. Korábban a 92 éves egykori állampárti vezető tagadta bűnösséget, de vallomást nem kívánt tenni.

A per jövő héten folytatódik, immár a tervek szerint bizonyítással. ■

9 770865 913036 14071

JEGYZET



BABOS ATTILA

Méz, madzag, kampány

TOVÁBBÉPÜLHET AZ M6/M60-as autópálya a horvát határig, Eszék irányába és Barcs felé is. Legalább az első verzióról ma nem szabadna beszélni, mert agyhalott ötlet volt annak idején úgy megépíteni az ország leghosszabb sztrádáját, hogy az nem ér el a határig, mintha csak a semmibe futna.

NA PERSZE, ahogy 2010-ben, nem sokkal a választások előtt hirtelen átadták a szocik a teljesen el sem készült sztrádát, hogy mutathassák, mit is értek el ők itten, úgy Lázár János minapi bejelentésén is átlátnak már a választók – két héttel április 6. előtt.

FÉLRE NE értsük egymást: nagyon kellett a sztráda, s legalább úgy kell a folytatás is. Csak azt nem értem, miért van az, hogy mindig a választások előtt történnek a nagy események.

ÉPP MINDIG minden négyévente készül el, akkoriban avatják fel, akkor írják alá, ahhoz közeli időpontban jelentik be, hogy iszonyatosan nagyba vágják a fejszéjüket.

A SZEGÉNY képviselőjelöltek most meg győznek faluról városra futkosni, hogy örömteli beszédek után átvágják a szalagot, felavassanak valamit, mosolyogjanak, majd rohanjanak a következő állomásra.

TÁN MÉG a pécsi Magasház bontásának is nekiállnak a következő napokban – ki tudja? Habár lehet, hogy a bontás befejezését majd az önkormányzati választások előtt jelentik be, hisz kell akkorra is a puskapor. Talán hamarosan hallhatunk valami nóvumot a PMFC ügyében is, ősszel talán eldöntik Pécsett, hogy a helyi adókat mérséklik, s talán akad majd jófajta befektető is az új ipari parkba.

AMENNYIRE NYÜGLŐDÜNK a kampánnyal, úgy örülünk annak, ami ilyenkor jut. Mézesmadzag lenne? Nem hinném!

M6/M60: jöhet a folytatás

SZTRÁDA Nemrég megkezdődtek a továbbépítés előkészületei

BARANYA Az autópálya Pécs–Barcs közötti szakasza után a Bóly és Ivándárda közötti részre vonatkozóan is kiírták a megvalósíthatósági tanulmány elkészítésére vonatkozó közbeszerzési eljárást. A kormányhatározat értelmében 2018-ig az M6-osnak és az M60-asnak is el kell érnie a horvát határt.

Máté Balázs

A Baranyán átvezető, befejezetlensége miatt rengeteg kritikával illetett M6/M60-as autópálya meghosszabbítása továbbra is napirenden van. Olyannyira, hogy a Pécs–Barcs szakasz után már a Bóly és Ivándárda közötti huszonkét és fél kilométeres részre is kiírták a közbeszerzési eljárást a megvalósíthatósági tanulmány elkészítésére. A Közlekedési Koordinációs Központ felhívása szerint a leendő nyertesnek másfél éve lesz a dokumentumok elkészítésére.

Azok tehát ideális esetben 2015 végére kézben lehetnek. A megvalósíthatósági tanulmányok dokumentációja a beruházás előszobája, arra épülnek a kiviteli tervek, valamint az engedélyeztetési folyamatok is.

A vonatkozó kormányhatározat szerint a Bóly és Ivándárda, valamint Pécs–Szigetvár–Barcs között a horvát határig vezető részeket legkésőbb 2018-ig átadják. Ez elméletileg tartható, amennyiben 2016 elején valóban megkezdődhet az építkezés.

A beruházások költségei egyelőre nem ismertek, a kormány által a közelmúltban tárgyalt nemzeti közlekedési stratégia viszont az Európai Unió támogatásával számol a 2014 és 2020 közötti autópálya-építéseknél.

Lázár János, a Miniszterelnökséget vezető államtitkár a napokban a sztrádákról szólva azt mondta, azoknak 2020-ra a jelenleginél több helyen kell elérniük az országhatárt. A „mi" autópályánkat is felsorolta, azt közölve: az M6-os folytatása Horvátországig tart majd, az M60-as pedig a Drávát átlépve Horvátországba, illetve Szlovéniába vezet majd.



Az M6/M60-as sztráda építése Dunaújvárostól Pécsig 380 milliárd forintba került.

Az úgynevezett PPP-konstrukcióban, magánberuházással megvalósított beruházásért az állam évente 33 milliárdot törleszt a befektetőknek.

A sztráda forgalma gyér, kihasználatlansága egyik okát éppen a befejezetlenségében látják a szakemberek.

Az autópálya meghosszabbításáról a tavaly Kémesen tartott kormányülésen határoztak. A befejezés határideje 2018, az előkészületekhez szükséges közbeszerzési eljárásokat már kiírták.

FOTÓ: LAUFER LÁSZLÓ

Amikor még csak épült az M60-as sztráda: a tervek szerint nekivágnak a folytatásnak is

A tehermentesítő szakasz a pálya meghosszabbításának első része

A MÁR épülő pécsi, kertvárosi elkerülő út az autópálya meghosszabbításának első üteme, mivel az 1,8 kilométeres szakasz tulajdonképpen a sztráda része lesz.

AZ ÚTSZAKASZ az M60 autópályától egy kilométeren át 2x2 forgalmi sávon, majd a Kökényi út végénél, azaz az utolsó 800 méteren 2x1 forgalmi sávon épül ki. A Kökényi úton új körforgalmi csomópontot alakítanak ki. Forgalomterelésre várhatóan áprilistól a Kökényi úton kell majd számítaniuk az autósoknak.

A SZAKASZ megépítése 3,3 milliárd forintba kerül, a költségek egészét uniós forrásokból fedezik. A beruházás az év végére készül el, vagyis akkortól csökkenhet a Kertváros forgalma, amin csak részben segített az, hogy kitiltották a kamionokat.

AZ ÉPÍTKEZÉS ügye a tavaly tavasszal Kémesen tartott kormányülésen is terítékre került, azt követően gyorsult fel az előkészítése.

Az M6-os és az M60-as sztráda folytatásának irányai

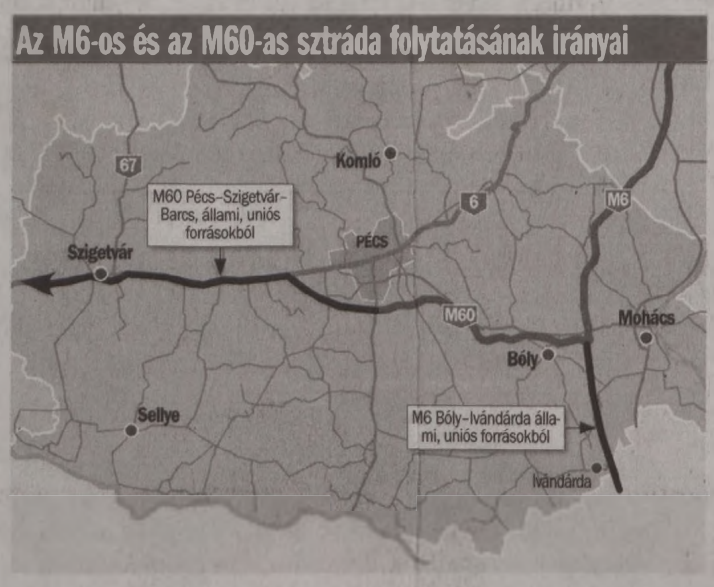

Helyben dönthetnek

– AZ idén kezdődő uniós költségvetési ciklusban nő a helyi döntéshozók szerepe, nem Budapestről döntik el, hogy melyik beruházás juthat ilyen forrásokhoz – nyilatkozta Csepreghy Nándor, a Miniszterelnökség helyettes államtitkára szombaton Pécsett. – A fejlesztési források odaítélésében jelentős beleszólási lehetőséget kapnak az önkormányzatok.

KORÁBBAN TIFFÁN ZSOLT, *a megyei közgyűlés elnöke azt mondta, 2018-ig 170 milliárd forint érkezik, többek között sztrádafejlesztésre, útfelújításokra, hídépítésre is.*

HÍREK

Mohács FELÜLVIZSGÁLJÁK IDÉN a város közigazgatási területén az utcaneveket jelző táblákat, s ahol hiányoznak vagy állapotuk indokolja, újakra cserélik a régieket. A képviselő-testület döntése értelmében a városban kialakított forgalmi rendet is felülvizsgálják, s ehhez a lakosság véleményét is kikérik. *(mb)*

Pécs HÚSVÉTELŐS INGYENES tavaszi táncházat szerveznek családoknak előzenés tánctanítással, közben népi mondókák betanításával, ügyességi játékokkal, falatozással március 29-én a Szivárvány Gyermekházban a Mecsek Táncegyüttes közreműködésével. *(c)*

Dunaszekcső TÖRTÉNETÍRÓ PÁLYÁZATOT hirdetett a Dunaszekcsőért Alapítvány általános és középiskolába járó diákok számára az első világháborúhoz kapcsolódóan. Elsősorban olyan, a szekcsőiek elmondásán alapuló történeteket, elbeszéléseket várnak, amelyek helybeli családokhoz kötődnek. *(mb)*

Idén is lesz ormánsági kerékpártúra

SELLYE Idén hetedik alkalommal rendezik meg a „Kincsek között élünk" kerékpártúrát az Ormánságban, ezúttal május 17-én lesz a 40 kilométeres túra. Az Ormánság legszebb látnivalóit felvonultató útvonalat évről évre egyre többen járják be, tavaly hétszázan kerekezték le a távot. Idén a Sellye–Kákics–Okorág–Sumony–Magyarmecske–Gilvánfa–Csányoszró–Sellye útvonalon halad majd a csoport. Jelentkezéseket április végéig fogadnak el a szervezők a 73/480-245 telefonon vagy a kozossegihaz@sellye.hu e-mail címen, akik azt kérik, hogy kerékpárról mindenki gondoskodjon, mert a helyszínen nem lesz kölcsönzési lehetőség. A nevezési díj 1500 forint, ezért cserébe ebédet és emlékbe egy pólót is kapnak a résztvevők.

■ H. Zs.

Jól sikerült az óvodai jótékonysági bál

SZENTLŐRINC Remek hangulatú, és ami ebben az esetben most legalább ennyire fontos, igazán sikeresnek is mondható volt a szentlőrinci Zsibongó, valamint a szintén helyi Gyermekeink Mosolyáért Alapítvány közös szervezésében nemrégiben megrendezett jótékonysági bál.

A nemes célra felajánlott bevétel ugyanis majdnem elérte az egymilliót forintot. Az összeget a Szentlőrinci Kistérségi Óvoda és Bölcsőde Liszt Ferenc úti székhely intézménye, valamint az Arany János úti telephely játszóudvarának fejlesztésére szánják, és játékokat vásárolnak majd belőle az óvodások számára. ■ B. A.

Fesztivál fiataloknak, családoknak egyaránt

HAGYOMÁNYTEREMTÉS A Zsolnay Örökségkezelővel közösen szervezik meg az Egyetemi Napokat

PÉCS Huszonhárom helyszínen száztíz program, ötszáz előadóval – ezek a legfontosabb adatai annak a fesztiválnak, amelyet közösen szervez a Zsolnay Örökségkezelő és a Pécsi Tudományegyetem hallgatói önkormányzata. A rendezvény, amelyet május első három napján bonyolítanak le, kuriózumnak számít: ez az első alkalom ugyanis, hogy a hagyományos Zsolnay Fesztivállal egybefonódnak az Egyetemi Napok.

– A fesztivál egy remek alkalom lesz arra, hogy mindenkinek bebizonyosodjon: az a legjobb, ha az egyetem, a Zsolnay és a város egymással összefogva egy célért dolgozik – mondta el a tegnapi sajtótájékoztatón Bódis József, a Pécsi Tudományegyetem rektora. – Hiszek abban, hogy az együttműködésből egy olyan fesztivál születik, amely hagyományteremtő lesz.



FOTÓ: AS

Presser Gábor is fellép az idei fesztiválon Pécsett

A fesztivál minden kulturális igényt igyekszik majd kielégíteni: a koncertek mellett lesznek családi programok, színházi előadások, kiállítások, előadások is.

– A rendezvény idejére a Zsolnay-negyed is átalakul, olyan külsőt kap, amely önmagában is számot tarthat az érdeklődésre – tette hozzá Márta István, a Zsolnay Örökségkezelő ügyvezetője. – Tavaly 10 ezer látogatónk volt, idén több érdeklődőre számítunk. ■ F. Z.

Este hétig ingyenes

***A FESZTIVÁLON** természetesen hangsúlyos szerepet kapnak a koncertek: fellép többek között a Magashegyi Underground, Király Viktor, Barabás Lőrinc, Sena, Zságer Balázs, az Intim Torna Illegál, a Specko Jedno és Fluor Tomi is. A programok közül kiemelkedik az Amadinda együttes fellépése, Presser Gábor és Karácsony János vendégszereplésével, amelyet a Kodály Központban tartanak majd. Fontos tudni, hogy az idén este hétig minden program ingyenesen látogatható, csak az ezután kezdődő koncertekért kell fizetni.*

HÍREK

Pécs SZÁZNEGYEDIK ÉLETÉVÉT töltötte be hétfőn a pécs-somogyi Tölgyes Lajosné Erzsike néni, akit hétvégén köszöntötték családtagjai, barátai. Hétfőn a Magyarországi Munkáspárt 2006 megyei vezetősége köszöntötte, mert ő még ma is a bányászszakszervezet tagja. *(bsa)*

Balatonfüred–Pécs PRO VINO HUNGARICO 2014 díjat kapott a Vivat Bacchus a minap Balatonfüreden, a Magyarországi Borrendek 30. Jubileumi Közgyűlésén. Az énekegyüttesnek a Magyarországon és a nagyvilágban 2001-től a szőlő és borkultúra megőrzéséért, népszerűsítéséért és terjesztéséért végzett kiemelkedő színvonalú művészeti tevékenységért adományozták az elismerést. *(c)*

Mohács ÚJABB ESZKÖZÖKKEL gyarapodott a Schneider Lajos Alapfokú Művészeti Iskola. Az egy éve regisztrált tehetségpontként működő intézmény több mint félmillió forintból egy altfuvolát és négy csellótokot vásárolhatott egy pályázat révén. (mb)

Pécs A PÉCSI MAGYAR–FINN TÁRSASÁG tagjai ma délután 5 órakor tartják éves közgyűlésüket a Civil Közösségek Házában, majd megnézik, meghallgatják Végh Levente középiskolás tanuló „Magyarország és Finnország másodpercekre egymástól – a világhálón" című előadását. *(ns)*

Magyarszék VÁGÓPONTOT AVATTAK a településen tegnap. A vágóponton feldolgozott húskészítmények egy részét a helyi iskola konyhájának ajánlják fel. A beruházás mintegy 34 millió forintból valósult meg. Az átadáson ünnepi beszédet mondott Tiffán Zsolt, a Baranya Megyei Közgyűlés elnöke. *(bsa)*

Két keréken, át a fél városon

NYEREGBEN Az új pécsi bicikliút építéssel, táblákkal, kijelöléssel készült



Egyetemvárosi szakasz

⊖ Nincs összekötve az Ifjúság útjáról induló bringaút a Szigeti úti orvosi kar épületével, ahol talán az ország legtöbb egy négyzetméterre eső parkoló biciklijét láthatjuk rendszeresen

⊕ A Petőfi utcai nagy forgalmú csomópontról elterelték a bicikliutat egy biztonságosabb részre, több részen is építettek fekvőrendőröket, hogy ezzel is segítsék óvják a közlekedőket



Kodály út és a világörökség

⊖ A Kodály Zoltán úton egymás mellett halad a járda és a bicikliút, a gyalogosok a különbséget nem mindig veszik ezt észre, ami viták forrása lehet

⊕ Az autóforgalom által kevésbé érintett szakaszon kényelmesen és biztonságosan lehet közlekedni, gyönyörű környezetben, a Kodály úton jól láthatóak és egyértelműek a felfestések



Belvárosi szakasz

⊖ A Mária utcában olyan szűk az út, hogy megállásra kényszeríti a szembetalálkozó autóst és biciklist a parkoló kocsik miatt, ráadásul itt egy belvárosi busz is közlekedik

⊕ A bringaút kikerüli a sétálóutcákat, így aki a kijelölt és ajánlott részeken szeretne közlekedni, az a jövőben nem megy be például a Király utca autóktól elzárt részébe szlalomozni a gyalogosok közé



Zsolnay-negyed és környéke

⊖ Az önmagában pozitívum, hogy egy már elkészült kerékpárúthoz kapcsolódik az új út, de a Felsővámház utcai bringaút mintapéldája annak, hogyan nem szabad kerékpárutat tervezni: keresztülhalad például egy buszmegállón

⊕ Ki van táblázva, hogy hová és merre lehet eljutni ezen a kerékpárúton, a felfestések és a táblák jól láthatóak

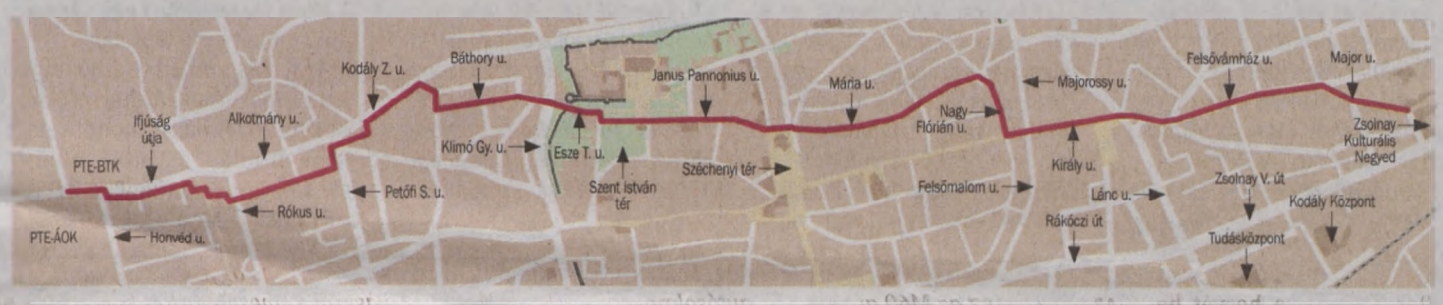

PÉCS Gyakorlatilag már hetek óta használható, és használják is a biciklisek Pécs legújabb, egyeteminek nevezett kerékpárútját. A Pécsi Tudományegyetem Ifjúság úti tömbje és a Zsolnay-negyed között vezető városi bringautat a hétvégén avatják fel.

A kerékpárút 3,2 kilométer hosszúságú, ebből a jelenlegi beruházásban kiépített új kerékpárút 1,05 kilométert tesz ki – ezt már Nagy Csaba, Pécs alpolgármestere mondta érdeklődésünkre. Merthogy abból a szempontból nem egy klasszikus bicikliútról van szó, hogy kevés a kifejezetten a kerékpárútnak épített, elviekben csak a biciklisek által, mindkét irányba használható, „bringázható" rész. Annál több a kerékpárosnyom-kijelölés, a kitáblázás, és egyes szakaszokon az egyik irányba továbbra is az autók mögött, mellett, az ő részükön haladhatnak a kerékpárosok. Persze ez jórészt annak köszönhető, hogy a belvároson, forgalmas városi szakaszokon, szűk utácskákon át kellett megtervezni a kerékpárút nyomvonalát. A tapasztalatok sokfélék: számos bringás azt mondta, hogy örül a gesztusnak, más a hiányosságokat sorolta.

A BAMA.hu stábja végigtekert a kijelölt útvonalon, az erről készült videót hírportálunkon tekinthetik meg. ■ Babos A.

KRIMIHÍREK

Pofonnal zárta le a hitegetést

ÖNBÍRÁSKODÁS MIATT indult nyomozást zárt le vádemelési javaslattal a napokban a Szigetvári Rendőrkapitányság. A gyanúsított egy 51 éves sumonyi férfi, aki még tavaly szeptemberben a reggeli órákban a helyi polgármesteri hivatal előtt pofonvágta ismerősét. A sértett 2012-ben összetörte a tettlegességgel gyanúsított férfi autóját, s az okozott kárt nem térítette meg. A gyanúsított elmondta: azért ütött, mert a károkozó egy éven át csak hitegette. *(bsa)*

Időseknek tartottak bűnmegelőzési fórumot

AZ IDŐSEK áldozattá válásának megelőzése érdekében tartott bűnmegelőzési rendezvényt Udvar településen a Mohácsi Rendőrkapitányság hétfőn. Szó volt a trükkös lopások megelőzéséről, illetve az idősebb korosztályt leginkább veszélyeztető bűncselekmények áldozatává válásának elkerüléséről is. A jelenlévők választ kaptak arra is, hova, kihez fordulhatnak segítségért, ha bűncselekmény áldozatává váltak. Ahogy arról már beszámoltunk, más településeken is tartottak a közelmúltban hasonló fórumot a rendőrök. *(bsa)*

Mai tervezett traffipaxhelyszínek

Pécs és környéke	
07.30–09.00	6-os fkl-i út Pécs - Cserkút között
09.10–10.40	6-os fkl-i út Pellérdi elágazó
10.50–12.10	Pécs, Nagyvárosi út
13.10–14.40	Pécs, Nyugatipari út
14.50–16.20	Pécs, Makay I. út
Pécsudvardi Autópálya Alosztály	
09.30–11.30	Jobb pálya, M60 autópálya 28 kmsz. 58-as számú fkl. út lehajtója, 90 km/h sebességkorlátozás.
13.30–16.30	Bal pálya, M60 autópálya 0+530 kmsz., 100 km/h sebességkorlátozás.

További krimihírek olvashatók a BAMA.hu hírportálon

HIRDETÉS



Áraink

Benzin:	403,00 Ft
Diesel:	411,00 Ft
Bioetanol:	328,00 Ft
PB Palack forgalmazása:	
11,5 kg:	4980,00 Ft
23 kg:	9960,00 Ft
Targoncához	4890,00 Ft

Mezőgazdasági cégeknek
800 liter üzemanyag megrendelésétől a kiszállítás 30 km-es körzetben **ingyenes**

Törzsvásárlói kedvezmény!!

Kupon bemutatója -2 Ft kedvezményt kap literenként.
Törzsvásárlói kedvezménnyel rendelkező vásárlóinkra nem vonatkozik.

VÁRJUK
TISZTELT ÜGYFELEINKET
a **Nagy Lajos király útja 14. sz.** alatti hirdetésfelvevő irodánkban.
hirdetésfelvétel
előfizetés
Dunántúli Napló
NYITVA TARTÁS: H–P 8.00–16.30
TELEFON: 72/225-512

FIZETETT POLITIKAI HIRDETÉS



Házi készítésű lift szakította le egy férfi kézfejét

MOHÁCS Súlyos balesetet szenvedett egy mohácsi férfi még a múlt héten otthonában. A rendőrség közlése szerint a harminchat éves férfi bal karjának kézfeje leszakadt. A sérültet mentőhelikopter szállította kórházba. A Mohácsi Városi Rendőrkapitányság foglalkozás körében elkövetett gondatlan veszélyeztetés vétség elkövetésének gyanúja miatt indított büntetőeljárást ismeretlen tettes ellen.

A helikopter a város főterén szállt le, így nagyon sokan tanúi voltak annak, s persze találgatások is elindultak arról, hogy mi történhetett. Információink szerint a balesetet egy meghibásodott, házi készítésű lift okozta. Úgy tudjuk, a családi házban felszerelt szerkezet acélsodronya szakadt el használata közben. Értesüléseink szerint a felvonó az épület szuterénje és az egyik felsőbb szint között működött, azt még jóval korábban szerelték fel a házban, a súlyos balesetet szenvedő férfi egyik családtagjának ápolását, ellátását segítendő. ■ M. B.

MOZI

APOLLÓ MOZI: **Szerelem a felhők felett** (16.00), **A nagy füzet** (16.00), **Vijay és én** (18.00), **Walessa, A remény embere** (18.00), **Apáca** (20.00), **Viharsarok** (20.00).

CINEMA CITY: **A beavatott** (14.45, 17.30, 20.15), **A Grand Budapest Hotel** (felir., 13.00, 15.00, 17.15, 20.30), **Pofázunk és végünk** (14.30, 16.30, 18.30, 20.30), **3 nap a halálig** (18.00, 20.15), **Mr. Peabody és Sherman kalandjai** (14.00), **Mr. Peabody és Sherman kalandjai 3D** (16.00, 18.00), **Need For Speed** (14.20, 19.40), **Need For Speed 3D** (17.00, 19.40), **Szerelem a felhők felett** (14.15, 18.30), **Mielőtt meghaltam** (felir., 15.45), **Vámpírakadémia** (13.00, 18.10, 20.20), **300 – A birodalom hajnala 3D** (15.30, 20.00), **300 – A birodalom hajnala** (13.15, 17.45), **Non-stop** (13.30, 17.15, 19.45), **Műkincsvadászok** (19.30), **Pompeji 3D** (17.30), **Pompeji** (13.30), **Megdönteni Hajnal Tímeát** (16.15, 20.00), **A Lego kaland 3D** (13.00, 15.15), **A mogyoró-meló 3D** (13.30, 15.30), **A Wall Street farkasa** (19.30).

SZÍNHÁZ

BÓBITA BÁBSZÍNHÁZ (Felsővámház u. 50.): **Fehérlófia** – bábelőadás (Kós Lajos Terem, 10.00).

PÉCSI HARMADIK SZÍNHÁZ (Hajnóczy u. 41.): **A világ kenyere** – Écsi Gyöngyi Meseszínháza (10.00, 14.00).

PÉCSI NEMZETI SZÍNHÁZ (Színház tér 1., Kamaraszínház): **Ágacska** – mesejáték (Eck Imre B-bérlet, 15.00), **N. SZABÓ SÁNDOR TEREM:** **Három koporsó** – romantikus abszurd (19.00).

TURMIX

APÁCZAI MŰVELŐDÉSI HÁZ (Apáczai körtér 1.): **Pécsi Borverseny.** A Pécsi Borvidék és Baranya Megye kistermelőinek 2014. évi borversenyére borleadás. A borok bírálata március 28-án 9.00 órától, eredményhirdetés április 11-én 17.00 órakor lesz.

ÁRKÁD BEVÁSÁRLÓKÖZPONT (Pécs): 10. éves az Árkád! Mindennap dobókockás nyereményjáték (12.00-16.00), By the Way-koncert (17.00).

TUDÁSKÖZPONT (Universitas u. 2/A, Zeneműtár): **Zenemű és Internet** – Kölcsönhatások, lehetőségek és kilátások: Wéber Kristóf zeneszerző előadása (16.00).

FIKSZ (Széchenyi tér 2.): **Road movie filmklub.** Műfaji utazások 4. – Aki Kaurismaki: Kutya nem jut pokolra (kisfilm) + Vigyázz a kendőre Tatyjána! (1994) (18.00).

PÉCS, VASVÁRY-HÁZ (Pécs, Király utca 19.): **A Janus Pannonius Gimnázium képzőművészeti kiállításának megnyitója** (16.00).

ZSOLNAY KULTURÁLIS NEGYED (Planetárium): **Csillagász szakkör.** Hogyan fejlődött a csillagászat tudománya évezredeken keresztül? Bolygónk, a Föld, annak mozgásai, a Naprendszer csodálatos világa. Elsajátítható itt a távcsövek használata, bemutatják a hazai égbolt látványosságait, más országok csillagképeit. 45 perces interaktív foglalkozások (17.00).

A programokat a következő e-mail-címre várjuk: KORZO@DUNANTULINAPLO.HU

Aki összefogja a német hagyományokat

SCHMIDT ZOLTÁN „Nekünk is érdekünk, hogy itthon maradjanak a német ajkúak”

A Baranyai Emberekért Szövetség díját kapta meg a nemzeti ünnepen, március 15-én Schmidt Zoltán, aki szinte mindent tud a térség német nemzetiségi lakosainak életéről.

Mészáros B. Endre

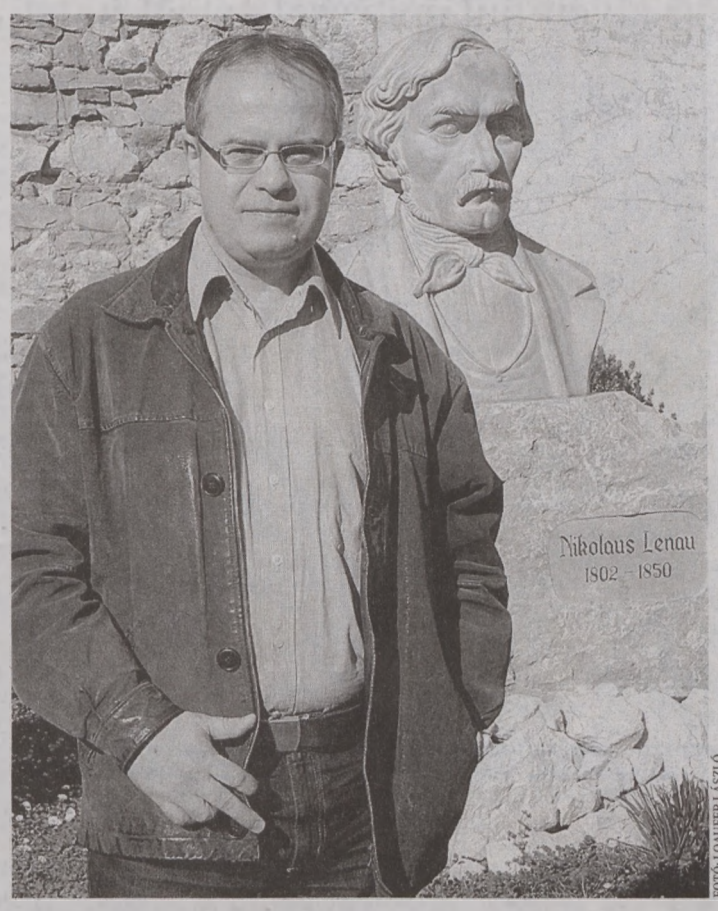

FOTÓ: LOAUFER LÁSZLÓ

Schmidt Zoltán a Lenau Ház udvarában: összefog, szervez

– Önről mindenki azt mondja, hogy a baranyai németség hagyományőrző programjainak a motorja. Ez tényleg olyan feladat, amire születni kell.

– Büszkén vallom, a családban mindenki „sváb”, magyarul pedig az óvodában tanultam meg. Több mint húsz éve dolgozom a pécsi Lenau Házban, majd a Magyarországi Németek Országos Önkormányzatában, szóval amióta az eszemet tudom, mindig a számomra legjobb helyre kerültem.

– Mekkora most a német nemzetiség az országban és Baranyában?

– Évtizedeken át mondogatták, hogy 220 ezren vagyunk Magyarországon. A 2011-es népszámlálásnál 185 ezren kötődtek a németséghez, 135 ezren vallották magukat németnek, ebből 25 ezren Baranyában. Ugyanakkor most, a választásokra készülve a nemzetiségi listára csak 15 ezren regisztráltak.

– Miből adódik ez a jelentős eltérés?

– Hogy a németül jól beszélő fiatalok többsége kint dolgozik Ausztriában és Németországban, s nem jön haza a választásokra. Másrészt az idősebbek közül is sokan vannak, akiknek fontosabb egy adott párt mellett kiállni, mint a nemzetiségi listát erősíteni.

– Hány német ajkú település van Baranyában?

– A megyében minden harmadik településen van német önkormányzat, s jelentős német ajkú lakossága úgy hetven községnek lehet.

– Mit tud segíteni ennek a népes közösségnek a pécsi Lenau Ház?

– Negyedszázada nyílott meg az épület a nemzetiségi szervezeteinknek, hogy otthont és kultúrházi lehetőséget biztosítson számukra. S évente félszáz rendezvényünk van.

– Bővül vagy szűkül a tábor?

– Sajnos a falvakból nagy a kivándorlás. A német hagyományok viszont öröklődnek. A gyerekek a nyelvet már nem beszélik olyan tökéletesen, de a sváb ruhát hordják óvodáskoruktól.

– Miért lenne fontos egy német ajkú parlamenti képviselő?

– A Dunántúli Napló egykori főszerkesztő-helyettese, Báling Józsi bácsi mondta nekem mindig: „Gyerök, kívülről semmit sem tehetsz, belülről tudsz csak alakítani!”

Babarcon és Fekeden tanulta az alapokat

SCHMIDT ZOLTÁN *1967-ben született Mohácson. Babarcon nőtt fel, a mohácsi Kisfaludy Károly Gimnáziumban érettségizett, a Janus Pannonius Tudományegyetemen német–földrajz szakon diplomázott 1991-ben, közben tanult Lipcsében és Tübingenben is, másoddiplomaként pedig turizmus szakon is oklevelet szerzett. 1991-től dolgozik a pécsi Lenau Házban, ügyvezetőként kezdett, 1995-től a Magyarországi Németek Országos Önkormányzata Pécsi Regionális Irodájának vezetőjeként szervezi és koordinálja a baranyai németek hagyományőrző tevékenységét.*

HIRDETÉS

Dr. Almási Kitti előadása Pécsett!

NYITOTT AKADÉMIA Mélyebb önbecsüléssel fogadjuk el és szeressük önmagunkat!

Április 9-én dr. Almási Kitti egyik legjobb előadásával folytatódik Pécsett a népszerű Nyitott Akadémia sorozat. A kitűnő humoráról is ismert pszichológus ma már a magyar lélektani ismeretterjesztés legkedveltebb személyiségei közé tartozik, emlékezetes előadásait országszerte vastapssal köszöni meg a közönség. Ezúttal arra a kérdésre igyekszik választ adni, hogy mit tehetünk, ha szeretnénk mélyebben elfogadni és jobban szeretni önmagunkat.



Dr. Almási Kitti pszichológus

Napjainkban ugyanis rengetegen szenvedünk az önbecsülés hiányától, attól, hogy - sokszor látszólagos magabiztosságunk, sőt arroganciánk ellenére - szívünk mélyén nem hiszünk abban, hogy értékes és szerethető emberi lények vagyunk. Mivel pedig előbb-utóbb a külvilágban is az mutatkozik meg, ami belül van, sokunk életét keseríti meg a rosszul működő kapcsolatok, pszichoszomatikus eredetű betegségek, elhibázott választások sora.

Tiszta szívből elfogadni és szeretni önmagunkat persze valóban nem könnyű, ha fájdalmas kudarcok terhét cipeljük, ha mások bántó, lekicsinylő mondatai belénk égtek, ha a szüleink sem fogadtak el minket feltétel nélkül, ezáltal nem adtak mintát arra, hogy mi hogyan tegyük. Ebben az esetben önismereti munkára van szükségünk, hogy felnőtt fejjel csodálkozzunk rá: sokkal többet érünk, mint hittük.

Dr. Almási Kitti a maga rendkívül gyakorlatias módján igyekszik megmutatni, hogyan juthatunk el a mélyebb önbecsüléshez, miként fedezhetjük fel önmagunkban azokat az értékeket, amelyeket a múltban megélt kudarcok, sérülések és negatív sémáink eltakarnak előlünk.

A Nyitott Akadémia standján pszichológiai témájú könyvek széles választéka várja az érdeklődőket kedvezményes áron, köztük dr. Almási Kitti Hűtlenség című művével, melyet a szerző kérésre szívesen dedikál is.

Az előadást a Pécsi Egyetem Pollack Mihály Műszaki Karának nagyelőadójában hallgathatjuk meg. Jegyek kaphatók a PartyZoo Jegyirodában (Ferencesek u. 26.) és online, a www.nyitottakademia.hu oldalon.

POSTABONTÁS

Egyre több az olyan autós, aki nincs tekintettel a többi közlekedőre

Új autóstípus van születőben. Ő az, akinek új autója van, valami szép nagy, és természetesen sötét színű. Mindenképpen úgy közlekedik, hogy önmagán kívül másra abszolút nincs tekintettel. Például a rendőrlámpánál a lehető leglassabban indul zöldnél, úgy, hogy mögötte a lehető legkevesebb autóstárs tudjon átmenni. Vagy fékez a zöld lámpánál, hogy ő még átjusson, de a mögötte haladó már biztosan ne. Viszonylag lassú sebességgel halad, feltartva a forgalmat, de semmilyen körülmények között nem áll meg a zebrán várakozó gyalogosoknak, sőt képes a zebra közepén haladó gyalogost majd elsodorni. Az index használatát még hírből sem ismeri. Ő az a típus, aki véletlenül sem indexel körforgalom elhagyásakor, kanyarodáskor, sávváltás alkalmával. Ő az a típus, aki kézben tartott mobiltelefonnal telefonál út közben, lehetőleg jól látható módon, hogy róla mindenki megállapíthassa, milyen fontos ember, és persze közben balesetveszélyesen vált sávot, kanyarodik, vagy más módon van veszéllyel a környezetére. És persze ő az, aki úgy áll meg tilos módon más garázsa előtt, vagy a járdára parkolva, vagy parkos területre, hogy a lehető legkevesebbet kelljen gyalogolnia a végcéljához. Tényleg nem lehet az ilyen sofőröket kiszűrni, kiszedni a forgalomból, megbüntetni? **H. G.**

Köszönet a Radnóti szakközépiskola tanárainak a közfoglalkoztatási képzésért

A téli közfoglalkoztatási program keretében kulturális rendezvényszervező OKJ-s képzésen vettem részt. A képzést tartó intézmény a Radnóti Miklós Közgazdasági Szakközépiskola volt. A képzésnek ismeretlenül, tele kérdésekkel vágtunk neki. Negyven főt számláltunk, amelyet két külön csoportra osztottak. Hamar kiderült, hogy egy jó hangulatú és érdekes társaság vagyunk. Képzésünk során az iskola vezetősége és tanárai folyamatosan segítettek minket. Sikerült jó viszonyt kialakítani a minket tanító tanárokkal, és az eltelt hónapok során sok új ismerettel lettünk gazdagabbak. A sikeres felkészítés eredményeképpen először sikeres modulzáró írásbeli vizsgát tettünk, majd sikeresen elkészítettünk egy általunk kiválasztott település kulturális életéről szóló esettanulmányt és egy rendezvény megtervezett forgatókönyvét. A képzés utolsó feladata a szóbeli vizsga volt, amely az én csoportomban már lezajlott. A vizsgát minden csoporttagunk sikeresen teljesítette, sőt a szakmai vizsgabizottság külön szóbeli dicsérettel illette 5 tanulónkat. Ezúton szeretném csoportunk nevében is megköszönni a Radnóti Miklós Közgazdasági Szakközépiskola valamennyi dolgozójának és tanárának a munkáját, mivel az ő segítőkészségük nélkül nem érhettük volna el ezt az eredményt. **W. R.**

SMS



WALD KATA ROVATA

Olvasószolgálatunk elérhetőségei

Cím: Dunántúli Napló, 7601 Pécs, Pf. 134.

E-mail: waldk@dunantulinaplo.hu

SMS: 30/35-11111

Telefon: 06-80/200-088, hétköznap 8.00-10.00-ig díjmentesen hívható.

Hírszerkesztő: Babos Attila. Telefon: 72/505-000, fax: 72/505-068. **Hírügyeletes** 16.00-tól 19.00 óráig: Mészáros B. Endre.

HIRDETÉS

CORRECT EXCHANGE
VALUTAVÁLTÓ
1 EUR Vétel 311,6 / Eladás 312,5
március 25-ei árfolyam
Pécs, Kórház tér Nyitva: H–P 8–17 óráig
06-72/510-760

„K. M.”: A kutyasétáltatók egyre szemtelenebbek. A legtöbben nem a kijelölt kutyafuttatókra viszik kedvenceiket, hanem bárhová, ahol zöld területet találnak. Természetesen póráz és szájkosár nincs az ebeken. A mi közelünkben az a jellemző, hogy egyszerre többen sétáltatják kutyáikat, majd a parkba érve szabadon engedik őket, a gazdik pedig kellemesen elcsevegnek egymással, mit sem törődve azzal, mit csinál az állat. Amikor kérdőre vontam őket, az volt a válasz, hogy inkább nekem kellene szájkosár. Közterület-felügyelet! Kérem a hatékonyabb ellenőrzést!

„FÉLELEM”: A minap a Mecsek-pihenő–Mánfa közti szakaszon háromszor száguldott el mellettem egy piros motoros, aki a második felfelé útján kb. tíz centivel kerülte el az autóm elejét, mert a nagy sietségében kissé átsodródott az én sávomba, miközben én 60–70 km/h-ás sebességgel csorogtam le Mánfa felé. Persze a motorosok többsége normálisan közlekedik, de vannak kivételek is, akik miatt rettegek ezen az útszakaszon tavasztól őszig minden délután.

„KÉZIMUNKA”: Uránvárosban a járdán egy értékes gyöngyfűző kézimunkát találtam. Tulajdonosának elérhetőség a szerkesztőségben.

„T. F.”: Örömmel olvastam, hogy rájött a Tüke Busz, hogy a megfelelő működéshez a saját javítóbázis elengedhetetlen. Nyugdíjas buszsofőrként pontosan tudom, hogy korábban is volt ilyen, nem is volt ennyi baj a tömegközlekedéssel.

„D. S.”: Szerintem a Vasarely név eredete körül nincsen semmi rejtély. Világhírű hazánkfia annak idején a Vásárhelyi nevet ötletesen átírta franciára, megkönnyítendő talán a saját beilleszkedését választott új hazájában.

(A szerkesztőség fenntartja magának a jogot, hogy a beküldött SMS-ek közül válogasson, a leveleket rövidítve, szerkesztve közölje. Az írásokat nem őrizzük meg és nem küldjük vissza.)

VÍZÁLLÁS

Mohács	238 cm, apadó, 11,4 fok,
Őrtilos	130 cm, áradó, 9,6 fok,
Barcs	135 cm, áradó, 10,1 fok,
Szentborbás	214 cm, áradó, 10,3 fok,
Drávaszabolcs	232 cm, áradó, 10,1 fok.

HÍREK

AKÁR NETTÓ 2,2% is lehet a kamat a Széchenyi Kártya Programban. A konstrukció keretein belül igényelhető hitelek minden eddiginél alacsonyabb kamatokkal érhetők el a vállalkozások számára. Az olcsó hitelek lehetővé teszik – a napi likviditási problémák megoldásán túl – a válság miatt elhalasztott beruházások elindítását, a gépek, eszközök korszerűsítését, valamint tovább növelik a kkv-szektor uniós pályázatokon való részvételének esélyeit. Erről és a további kedvező lehetőségekről tartanak ma tájékoztató fórumot a kamarában 10 órától.

MUNKAHELYI KOCKÁZATOK
A Pécs-Baranyai Kereskedelmi és Iparkamara a BAMKH Munkavédelmi és Munkaügyi Szakigazgatási Szervének együttműködésével munkavédelmi nyílt napot szervez április 2-án a Pécsi Kereskedelmi Központban. A nyílt nap célja tájékoztatás nyújtása mindazon munkahelyi kockázatokról és kezelésük lehetséges technikáiról, melyek a dolgozók körében tartós munkahelyi stresszállapotot válthatnak ki, és megbetegedést okozhatnak. A nyílt nap során felmerülő kérdések közös megvitatásával segítenek a szakemberek a kockázatkezelés helyes gyakorlatának kialakításában. Jelentkezés: www.pbkik.hu.

@ INFORMÁCIÓ:
WWW.PECSIKAMARA.HU

PÉCS-BARANYAI KERESKEDELMI ÉS IPARKAMARA
alapítva 1881
PÉCS-BARANYAI KERESKEDELMI ÉS IPARKAMARA
7625 Pécs, Majorossy I. u. 36.
Telefon: 72/507-148
E-mail: pbkik@pbkik.hu
Honlap: www.pecsikamara.hu

Nemzeti Kereskedőház

KINYÍLIK A VILÁG Egyedülálló lehetőség a hazai vállalkozások előtt

A Magyar Nemzeti Kereskedőház a Magyar Kereskedelmi és Iparkamarával együttműködve országos export-tanácsadási roadshow-t indított.

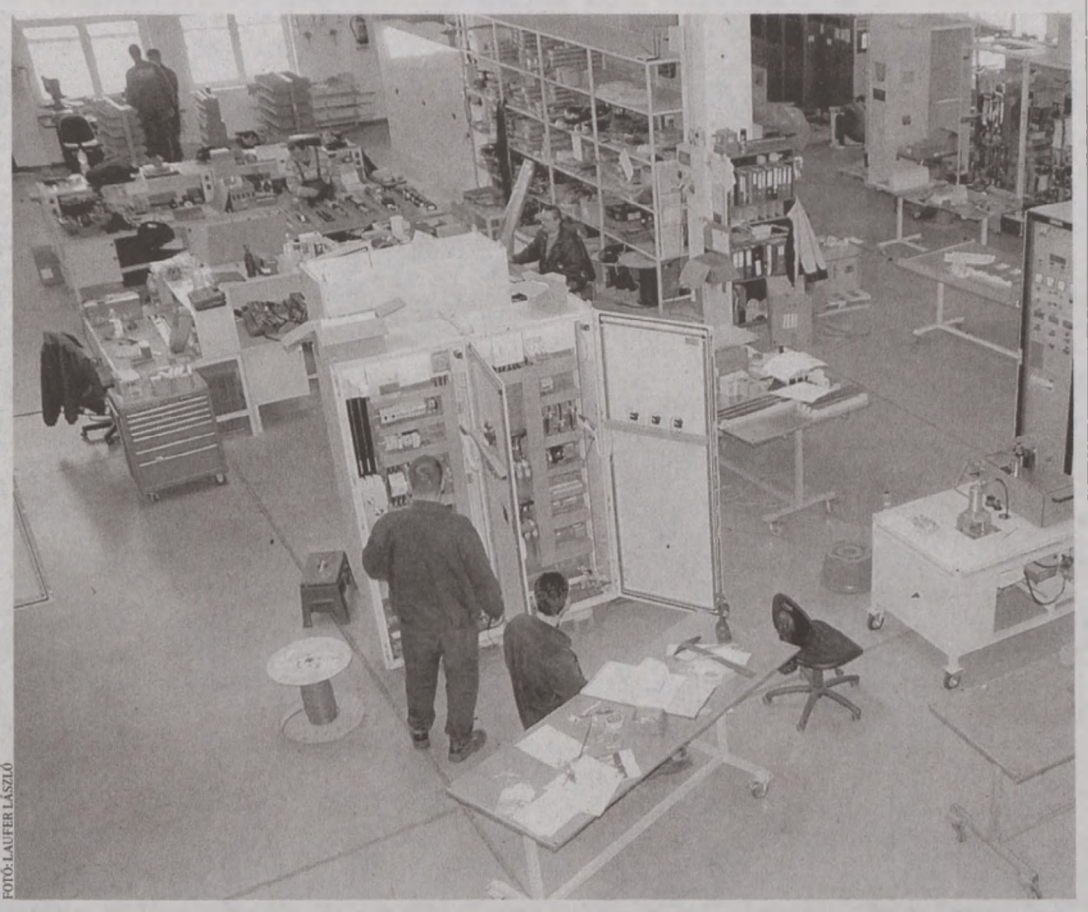
FOTÓ: LAUFER LÁSZLÓ

A Magyar Nemzeti Kereskedőház elsősorban az exportpiacokon érdekelt vállalkozások jó partnere lehet

A Pécs-Baranyai Kereskedelmi és Iparkamara és az Enterprise Europe Network pécsi irodája által, Pécsett szervezett fórumon a magyar vállalkozások első kézből kaphattak információkat a külpiacokról, az export nyújtotta lehetőségekről, sőt személyes konzultációra is lehetőség nyílt.

A Magyar Nemzeti Kereskedőház tevékenységének köszönhetően a hazai vállalkozások számára egyedülálló lehetőség nyílik, termékeik, szolgáltatásaik számos, Európai Unión kívüli országba eljuthatnak, új piacok, új lehetőségek nyílnak meg előttük.

Tavaly év végéig nyolc helyszínen nyílt viszonylati kereskedőház, az idei évre pedig újabbakat tervez a Magyar Nemzeti Kereskedőház (MNKH). A célországok között szerepel például Macedónia, Ukrajna, Algéria, Grúzia, Kuvait, Brazília, Ghána, Vietnam és Szingapúr is. Az MNKH célja, hogy 2018-ra a jelenlegi 25,5 százalék helyett a magyar export 33 százaléka jusson el az Európai Unión kívülre. A hazai vállalkozások számára ezért egy olyan export-tanácsadási roadshow-t indított el, ahol személyesen, első kézből tájékozódhatnak a lehetőségekről, a külpiacokról, és amelynek köszönhetően elősegítheti exporttevékenységük elindítását, így stabilizálva és teremtve új munkahelyeket is.

Az rendezvényt az MNKH a Magyar Kereskedelmi és Iparkamara területi kamaráival összefogva szervezte. Lakics Péter, a Pécs-Baranyai Kereskedelmi és Iparkamara nemzetközi alelnöke köszöntőjében kiemelte, hogy „a kamara legfőbb törekvése, hogy tagjainknak a legjobb szolgáltatásokat és szakmai tanácsokat nyújtva hozzájáruljon a város, a megye és régió felzárkózásához". Különösen fontos ez abban az időszakban, amikor Baranya megye gazdasága mélypontra süllyedt. Statisztikai mutatók alapján az 1 főre jutó ipari termelésben és az exportban is sereghajtóvá vált, a cégek többsége a helyi, szűkülő piacra termel, versenyképessége csökken.

Tavaly a pécsi kamara Nemzetközi Kapcsolatok Bizottságának megbízása alapján a Pécsi Tudományegyetem exportpotenciál-felmérést készített, melynek eredményeként többek között beazonosításra kerültek a baranyai kkv-k jelenlegi exportpiacai. Ezek döntően Ausztria és Németország, valamint a környező országok (Horvátország, Románia, Szlovákia). Ezek a baranyai cégek exportpiacra lépésének első állomásai. Az uniós országok tekintetében az Enterprise Europe Network Hálózat pécsi irodája, valamint a Magyar–Horvát Tagozat aktívan segíti őket.

Ezzel együtt a további terjeszkedés iránya viszont Kelet felé, illetve az Európai Unión kívülre mutat. Ezen országok többsége pedig nem csupán a földrajzi távolságot és méreteit tekintve áll távol megyénktől és Magyarországtól, hanem üzleti kultúrájában is.

E távolság áthidalására, megfelelő üzleti kapcsolatok és külkereskedelmi tapasztalatok átadására alkalmasak a Magyar Nemzeti Kereskedőház Zrt. és a Magyar Kereskedelmi és Iparkamara viszonylati tagozatai.

A Magyar Nemzeti Kereskedőház célja a kamarákhoz hasonlóan, hogy támogassa a magyar vállalkozások külpiacra lépését. A pécsi fórumon Szárszó Tibornak, a Magyar Nemzeti Kereskedőház ágazati vezetőjének előadásában az érdeklődők megismerkedhettek a cég tevékenységével, céljaival és az általa kínált lehetőségekkel, valamint az export nyújtotta előnyökkel. Ezt követően Magyar Kereskedelmi és Iparkamara török, orosz és kazah tagozata mutatkozott be, aminek köszönhetően üzleti tapasztalatokkal, gyakorlati tudnivalókkal gazdagodhattak a résztvevők.

Az előadások után személyes konzultációra is lehetőség nyílt, és a Magyar Nemzeti Kereskedőház Partner Programjába is regisztrálhattak a jelenlévők. Az MNKH októberben indította el az exportképes cégeket tömörítő Partner Programját, amelyhez már eddig is több százan csatlakoztak, de továbbra is várja a jelentkezőket elsősorban az élelmiszeripar, mezőgazdaság, vegyipar, környezetipar, egészségipar, gépipari és IT ágazatokból. Az MNKH partnerei számára komplex szolgáltatást nyújt az exportlehetőségek feltárásával, biztosításával, illetve közvetítéssel támogatja a magyar vállalkozásokat, és a külkereskedelmi ügyletek teljes körű lebonyolításában is segítséget nyújt.

A rendszer bővítése a távlati célok között

A MAGYAR *Nemzeti Kereskedőház 2013-ban alakult meg, a szervezet működésének első esztendeje az alapok megteremtéséről szólt. Az idei év az, amikor – a további nyitások mellett – az ügyletek számának növelésére koncentrál. A tervek szerint az idei esztendő során 400 millió eurónyi ügyletben vesz részt az MNKH, 800–1000 közötti magyar partnerrel. További célok között szerepel, hogy három év alatt húsz országban működő kereskedőházi rendszert építsen ki.*

RENEXPO: a visszatérő vendég a legjobb jel

A legnagyobb siker pedig a megkötött üzlet. Magyarországnak 2020-ra 13 százalékos megújuló energetikai részarányt kell teljesítenie az Európai Unión belül. Az Enterprise Europe Network (EEN) ehhez felkészült tárgyalópartnerek egy asztalhoz ültetésével járul hozzá. A 8. RENEXPO szakkiállítás mellett megszervezett nemzetközi üzletember-találkozón 12 ország 48 szervezete vett részt. Sokak szerint ami díjmentes, az értéktelen. Az EEN rendezvényeire ez nem igaz. Az uniós részfinanszírozású márciusi esemény magas színvonalát a főszervező HITA, a Dél-Dunántúlról a Pécs-Baranyai Kereskedelmi és Iparkamara biztosította a Tolna megyei kamara segítségével.

A szakkiállítás résztvevői nagy várakozással tekintenek annak elébe, hogy milyen eredményeket hoznak számukra az üzleti egyeztetések.

„Határozottan jó volt, a tárgyalópartnerek sokszínűsége és együttműködési hajlandósága felülmúlta a várakozásaimat. A klaszterben egyszerre több fejlesztés folyik, és ma is a jövő kooperációit jöttem előkészíteni. A tárgyalásoknak nyilván később lesz pozitív vagy negatív eredménye, de pozitívan állok a dolgokhoz" – Bedőné Károly Judit, Kék Gazdaság Innovációs Klaszter, ECOsynergy Kft.

„Köszönöm a szervezők munkáját! A közel hároméves munkánk kezd beérni. Az Önök segítségével Amszterdamban adhatom elő a projekttervezetemet!" – Komáromi Dániel, Energia Cella Kft.

enterprise europe network
Üzletfejlesztés karnyújtásnyira
A BARANYAI ÜZLET KAMARAI INFORMÁCIÓI AZ ENTERPRISE EUROPE NETWORK TÁMOGATÁSÁVAL JELENTEK MEG.

Szakképzésben is élmezőnyben a klaszter

A kamara által menedzselt Dél-Dunántúli Gépipari Klaszter díjat nyert a Német–Magyar Ipari és Kereskedelmi Kamara Szakképzési Díj 2013 pályázatán „Innováció" kategóriában, melyet a klaszter elnöke, dr. Hüse István vett át. A pályamunka alapját képezte az a saját, a kamara támogatásával fejlesztett szakképzési projekt, melynek vezetője a Hauni Hungaria Gépgyártó Kft. ügyvezető igazgatója, Jakabucz Ildikó volt. Az Innovációs kategóriában a nyertes az Audi Hungaria Motor Kft. lett, melyet minimális különbséggel követett a klaszter pályázata, „A Dél-Dunántúli Gépipari Klaszter Képzésfejlesztési stratégiája."

Nyolc profilban lehetnek szakmájuk sztárjai

A Szakma Sztár versenyen idén nyolc szakmában állhat dobogóra baranyai versenyző, köztük a kamarai gépipari osztály három tanulója. A Szakma Kiváló Tanulója Verseny és az Országos Szakmai Tanulmányi Verseny előválogatóiról nyolc szakmában tíz tanuló továbbjutott a verseny döntőjébe a megye szakképző iskoláiból. Számukra a döntő megmérettetés Budapesten április 14-én és 15-én, az eredményhirdetés április 16-án lesz. A résztvevők egy-egy munkadarab elkészítésével mutatják be tudásukat, szakmájukat a Szakma Sztár Fesztiválon, amely remek lehetőséget nyújt a pályaválasztás előtt álló diákoknak a szakmák megismerésében. A Pécs-Baranyai Kereskedelmi és Iparkamara közel félezer pályaválasztás előtt álló tanuló számára biztosít a két napon utazási lehetőséget Budapestre a verseny döntőjének megtekintésére. A nyertes tanulók reflektorfénybe kerülhetnek, felértékelődnek a munkaerőpiacon, példamutatásukkal pedig fontos szerepet tölthetnek be a szakmák elismertségének és megbecsülésének növelésében. A Szakma Sztár verseny egyik kiemelt feladata, hogy a fizikai szakmák társadalmi presztízsét és vonzerejét emelje a pályaválasztó fiatalok és a társadalom szélesebb köreiben.

Gép-ésszel Baranyában: döntő előtt a résztvevők

A Pécs-Baranyai Kereskedelmi és Iparkamara kiemelt feladatai közé tartozik az általános iskolások pályaválasztásának elősegítése. A gépipari szakmák iránti érdeklődés felkeltése érdekében immár negyedik alkalommal rendezi meg a kamara a Gép-ésszel Baranyában szakmaismereti versenyt. A verseny célja a gépipari szakmák megismertetése a 7–8. osztályos diákokkal, valamint a pályaválasztásuk támogatása. Idén a versenyen több mint 100 olyan baranyai általános iskolás diák indult, akik érdeklődnek a gépipar iránt. A vetélkedőhöz csatlakozó diákok az első fordulóban a különböző feladatokon keresztül ismerkedhettek a gépipar történetével, szakmai alapismeretekkel. A második fordulóban gépipari cégek nyújtottak lehetőséget a csapatoknak, hogy üzemlátogatáson megismerkedjenek a gépipari szakmákkal, munkahelyekkel, és ismereteket szerezzenek az üzemekről. Az erről készült üzemlátogatási napló alapján tíz csapat jutott be a döntőbe, melyre pénteken kerül sor a kamarában. A verseny támogatói: Forsz Kft., Hauni Hungaria Gépgyártó Kft., Hidrot Kft., Iron-Tech Zrt., Lakics Kft., Matro Kft., Mecsek Füszért Zrt., Mig-Tig Kft., Pécsi 500. Sz. Angster József Szakképző Iskola, Seres Kft., Spitzer Silo Pécs Kft., Terex Kft.

Pályára állította őket az Önindító

Az Önindító program húsz, a kreatív iparban tevékenykedő álláskeresőnek nyújtott segítséget. A hat hónapos elméleti és gyakorlati képzés során az ifjú vállalkozók nyolc keresztszülő és hat coach, tapasztalt vállalkozó segítségét vehették igénybe. A projekt szellemi hátterét és módszertanát a Baranya Megyei Kormányhivatal Munkaügyi Központja, a Pécs-Baranyai Kereskedelmi és Iparkamara, valamint a Kreatív Ipari Klaszter közösen dolgozta ki, s a Baranya Megyei Vállalkozói Központtal és a Dél-Dunántúli Idegenforgalmi Nonprofit Kft.-vel együttműködve valósította meg.

Szakmai fórumra invitálták a hazai távhőszolgáltató társaságokat

Az országban elsőként és egyedülálló módon megvalósult pécsi zöld távhő előállításáról is szólt előadás a Távhőszolgáltatók Napján a PÉTÁV Kft. által szervezett konferencián. Az erőmű prezentációjából a két biomassza-tüzelésű erőművi blokk működésének részleteit ismerhette meg a mintegy száz főnyi közönség.

Március 6-án, a Nemzetközi Energiatakarékossági Világnapon tartják a Távhőszolgáltatók Napját. Ezen a napon a hazai távhőszolgáltatók számos nagyvárosban, különböző rendezvényeken, nyílt napokon igyekeznek megismertetni az érdeklődőkkel a távhőszolgáltatás jelentőségét, előnyeit, környezet és klímapolitikai hasznait. A PÉTÁV Kft. ebből az alkalomból szakmai konferenciát szervezett a fogyasztói képviselők, valamint a társadalmi és szakmai szervezetek képviselői részvételével. A rendezvény egyik fontos célja az volt, hogy bemutassa, a pécsi távhőszektorban megvalósult megújuló energetikai fejlesztések milyen módon járulnak hozzá a fenntartható energiaellátáshoz és a környezetvédelemhez.

■ **A biomasszán alapuló pécsi távfűtés példaértékű az országban**

A Pannonpower képviseletében Gyenis Miklós kalorikus üzemvezető mutatta be nemcsak az aprítékkal üzemelő blokk, hanem a szalmatüzelésű erőmű működését is. A pécsi erőműben előállított energia helyi tüzelőanyagon alapul, szén-dioxid-semleges tüzelést valósít meg, és több mint 80 millió köbméter földgáz megtakarításával hozzájárul hazánk energiafüggőségének csökkentéséhez. Az előadásban elhangzott: a két biomassza-tüzelésű blokk együttes teljesítménye elegendő a város távfűtési hálózatának működtetéséhez szükséges hőenergia előállításához, így a hazai megyeszékhelyek közül Pécs lett az első, amelynek valamennyi távfűtéses lakását megújuló alapon előállított, vagyis zöld távhő látja el meleggel.

Gyorsul a kamionfogadás

PANNONPOWER Kisebb zsúfoltság várható a jövőben az erőműnél



FORRÁS: PANNONPOWER

A tágasabb tárolótér és az új rámpás hídmérleg is gyorsítja a jövőben a tüzelőanyagot szállító kamionok forgalmát az erőmű telephelyén

Jelentősen lecsökkent a kamionok várakozás ideje és torlódása a pécsi erőművet övező utcákban, miután felgyorsult a biomassza-beszállító kamionok fogadása a Pannonpowernél.

A mintegy 90 millió forintos beruházás keretében az aprítéktér bővítése mellett egy rendszerirányítási és egy ezt megalapozó informatikai fejlesztés is megvalósult az elmúlt hónapokban. Ennek eredményeként hatékonyabbá vált a tüzelőanyag fogadása.

A Pannonpower biomassza-tüzelőanyagának összetétele meghatározó változáson ment keresztül az elmúlt években: a pécsi biomassza-tüzelés tíz évvel ezelőtti indulásakor leginkább vasúton érkezett a hengeres tüzelőanyag a pécsi erőműbe, az elmúlt években azonban a beszállítók már közúton hozzák a legnagyobb részben erdei aprítékból, faipari melléktermékből és ömlesztett mezőgazdasági melléktermékből álló biomasszát. Emiatt nagymértékben megnőtt az erőműbe érkező teherautók száma, ami változtatásokat tett szükségessé a tüzelőanyag telephelyi logisztikájában.

A legszembetűnőbb újítás az aprítéktér bővítése volt: az aprított biomassza tárolására szolgáló betonteret – a korábban a területen átfutó szalaghíd elbontása után – összesen több mint 2700 négyzetméterrel növelték meg. Az így kialakult tágas tárolótér mellett egy új rámpás hídmérleget és egy kamionforgalomra alkalmas, mintegy 200 méter hosszúságú belső utat, valamint csapadékvíz-elvezető rendszert alakítottak ki, és egy új kaput is nyitottak az erőmű északi kerítésén.

„Míg korábban egy kamionnak két kört kellett megtennie az udvaron, mire a szállítmányát leürítette, és a mérések sora megtörtént, addig az új rendszerben már csak egy kört tesz meg, jelentősen lerövidítve ezzel mind a telephelyen kívüli várakozási, mind a telephelyen belül töltött időt. Informatikai fejlesztésünknek köszönhetően a rakomány leürítését követő, második mérés után a vezető már kézhez is kapja a mérlegelés dokumentumait, és azonnal kihajthat a telephelyről" – mondta el Skutnik Tibor, a pécsi erőmű tüzelőanyag-beszerzésével foglalkozó Pannon-Biomassza Kft. ügyvezetője.

Az összesen mintegy 90 millió forintba kerülő átalakítás célja a biomassza-fogadás felgyorsítása volt. A sikeres beruházás eredményét az erőmű környékén közlekedők is tapasztalhatják: a fejlesztésnek köszönhetően egyre kevesebb teherautó egyre rövidebb ideig várakozik az erőmű körüli utcákban, amelyeknek a zsúfoltsága ezáltal a minimálisra csökkent.

Megújulóban piacvezető a pécsi erőmű

A DALKIA *Energia cégcsoporthoz tartozó Pannonpower működteti Magyarország legnagyobb biomassza-tüzelésű erőművét. Az energetikai társaságcsoport 2004-ben adta át első, aprítéktüzelésű biomasszakazánját, amelyet 2013-ban a második, bálázható lágy szárú mezőgazdasági melléktermékeket tüzelő biomassza-blokkja követett. Jelenleg a hazai megújuló alapú villamosenergia-termelés egyötödét állítják elő a pécsi biomassza-tüzelésű blokkok, amelyek egyúttal gyakorlatilag teljes egészében zöld távhővel látják el a 31 ezer lakásával és 450 közintézményével Budapest után a legnagyobb egybefüggő hálózatnak számító pécsi távfűtési rendszert. A pécsi erőműnek köszönhetően hazánk évente mintegy 80 millió köbméter földgáz felhasználását takarítja meg, miközben a légkörbe éves szinten mintegy 150 ezer tonnával kevesebb szén-dioxid kerül. A Pannonpower minden évben mintegy 10 milliárd forintot költ a helyben előállított tüzelőanyagra, ezzel a régió gazdaságfejlesztésének meghatározó szereplője.*

Eredményes véradást tartottak az erőműben

Egy híján 70 emberélet megmentésére elegendő vért adtak a Pannonpower dolgozói a pécsi erőműben tartott legutóbbi véradáson. Összesen 23 munkatárs vett részt a Magyar Vöröskereszt által szervezett segítségnyújtási akcióban: volt köztük olyan, aki először adott vért, de akadt két jubiláló donor is: Streicher János immár hetvenedik alkalommal, Varga Andrásné pedig hatvanadszor segített embertársain. A szervezést magára vállaló Magyar Vöröskereszt eredményesnek ítélte az akciót, amely jelentős mértékben hozzájárult a vérhiány enyhítéséhez a régióban.

A Pannonpower pécsi erőművében évtizedek óta rendszeresen van kihelyezett véradás. Egy évben legkevesebb három alkalommal nyújtanak segítséget a vérhiány leküzdésében a társaság dolgozói. Az idei első véradást várhatóan a nyári hónapokban ismétlik majd meg.

Népes erőműves csapat a harkányi futóversenyen

Harmincadik alkalommal rendezték meg március 9-én a Pécs–Harkány országúti futóversenyt. A jubileumi versenyen a Pannonpower az eddigi legnépesebb küldöttséggel képviselte magát: két csapat, valamint három egyéni induló vett részt a viadalon. Mindkét csapat remekül szerepelt: az összesen 131 rajthoz állt csapat közül a Pannonpower váltója az előkelő 44. helyet érte el összesítettben, míg az anyavállalat, a Dalkia Energia triója a céges női váltók között a 7. helyezést kaparintotta meg. A társaságcsoport három munkatársa egyéniben is benevezett a nagy hagyományokkal rendelkező hosszútávfutó-versenyre: mindhárman a mezőny első felében végeztek.

Az oldal a **PANNONPOWER** támogatásával készült.
Oldalszerkesztő: **KASZÁS ENDRE**

Alternatív gázokból is nyerhető hasznosítható energia

TÁMOGATÁSRA VÁRVA Új energetikai lehetőséget rejtenek a hulladéklerakók és a termálkutak

Magyarországon a hulladéklerakókban képződő depóniagázt és a termálvíz-kitermelés melléktermékeként felszínre kerülő termálmetánt tekintve is kedvezőek a lehetőségek, mégis nagyrészt kihasználatlanok ezek az energiaforrások.

A kelet-közép-európai régióban csaknem 250 megawattnyi villamosenergia-termelő kapacitást lehetne gazdaságosan kiépíteni a depóniagázra alapozva, ebből Magyarországra 20-40 megawattnyi kapacitás juthat. Ennél jelentősen nagyobb depóniagáz-kapacitásokkal rendelkezik az ország, de a többlet kiaknázása közvetlen áramtermelésre már nem feltétlenül költséghatékony. Könnyebbséget jelenthet a beruházónak, ha az erőmű villamos energia mellett hőt is termel, de ehhez valós hőigényre van szükség a telephely közelében.

Magyarországon körülbelül 1200 termálkutat tartanak nyilván, ezek 45-50 százalékánál a termálvíz mellett metán is képződik. A termálmetánt az esetek döntő többségében érdemes már a kitermelés helyszínén felhasználni. Mivel a termálvízkutak közvetlen közelében a fürdőknek, a mezőgazdasági telephelyeknek vagy a távfűtési rendszereknek hőigényük is van, így már a 200-300 kilowattos, párhuzamosan hőt és villamos energiát is termelő rendszerek telepítése is megtérülő beruházás.



FOTÓ: LAUFER LÁSZLÓ

A termálkutak felénél a termálvíz mellett metángáz is képződik

Ha a helyszíni hasznosítás nem megoldható, jó megoldás lehet a depóniagáz, illetve a termálmetán hasznosítására a hálózatba történő betáplálás vagy gépjárművek meghajtása.

Ezektől a megoldásoktól a szigorú előírások miatt tartanak a fejlesztők, mert egy tisztítóberendezés több tízmillió forintba kerül, miközben az üzemeltetés maga is jelentős költségekkel jár.

A depóniagáz már most is szerepel a támogatott megújuló energiaforrások között, a termálmetán a jelenlegi rendszerből kimaradt, még nem emelték be a támogatandó technológiák közé.

Környezetóvóbb is

A DEPÓNIAGÁZBAN *és a termálmetánban rejlő energetikai lehetőségek intenzívebb kihasználása nemcsak energetikai, de környezet- és klímavédelmi indokok miatt is fontos lenne. Ezen energiahordozók bárminemű energetikai felhasználása ugyanis előnyösebb megoldás annál, mintha hagynánk a légkörbe elillanni. A metán körülbelül 21-23-szor erősebb üvegházhatással bír, mint a klímaváltozás fő felelősének tartott szén-dioxid, ráadásul a légkörbe kerülő metán évente a teljes üvegházhatású gázok kibocsátásának körülbelül 15 százalékát teszi ki.*

MOZAIK

Meghalt James Rebhorn. Az amerikai színész a bőrrákkal vívott hosszú küzdelem után 65 éves korában hunyt el New Jersey-i otthonában. Öt évtized alatt több mint száz filmben és tévésorozatban játszott, legismertebb mozifilmjei közé tartozik A tehetséges Mr. Ripley, a Játsz/ma, A függetlenség napja. A magyar tévénézők a napokban az Egy asszony illata című filmben láthatták.

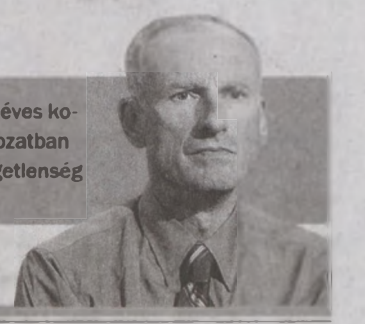

MA

NAPKELTE 5.34 – NYUGTA 18.06
HOLDKELTE 2.47 – NYUGTA 13.05

EMÁNUEL napja

EMÁNUEL. A héber Immánuelből ered, jelentése: velünk az Isten. A női változat az Emanuéla. Védőszentje: Szent Emanuel, IV. századi vértanú.
EGYÉB NÉVNAPOK: Dénes, Dusán, Emanuéla, Immánuel, Lehel, Manó, Mánuel, Mendel.

Egyházi ünnepek

A KATOLIKUS naptárban Emánuel, Manuéla, Tormás napja. A református naptárban Emánuel, Larissza napja. Az evangélikus naptárban Emánuel, Larissza, Manuéla napja. A zsidó naptárban II. Ádár hónap 24. napja.
NAPI IGÉK. Kat.: MTörv 4,1.5-9; Zs 147; Mt 5,17-19. Ref.: Jób 1,1-5. Mt 27,1-10. Evang.: Mk 9,38-41(42-47). Jn 14,8-14.

POÉNPERCEK

A falu lelkésze próbálja megtéríteni a falu iszákosát:
– Nézd, fiam, az alkohol az ördög műve. Vegyünk egy példát: odaraksz a tehened orra elé egy vödör vizet és egy vödör bort. Szerinted melyikből fog inni?
– Hát, biztos a vízből!
– Igen, gyermekem. És azt is tudod, hogy miért?
– Persze, atyám! Azért, mert marha!

■

– Nem vagyok teljesen biztos a diagnózisban – mondja az orvos a betegnek –, csak feltételezem a panaszainak okát. Valószínűleg az alkohol az oka.
– Semmi baj, doktor úr, ez velem is gyakran előfordul. Majd visszajövök, ha már józan lesz.

■

Repülőjegyet vásárol egy utas: – Szeretnék New Yorkba repülni, a csomagjaim felét kérem Miamiba, a másik felét pedig Ausztráliába vinni.
– Ezt sajnos nem tudjuk megcsinálni!
– Nem? Pedig tavaly sikerült.

■

A feleség egy ismerős arcot vesz észre az étteremben. Odaszól a férjének:
– Nézd csak, ott az a részeges alak az előző férjem! Mióta hét éve elváltam tőle, egyfolytában csak iszik.
– Ez tényleg furcsa. Ennyi ideig senki nem szokott ünnepelni!

Üdvözlésben jók vagyunk

ÜGYFÉLFOGADÁS Mindegy, hogy a vevő mit akar, de nálunk vásároljon!

A magyar bolti eladók a világátlaghoz képest az üdvözlésben kiválók, de kimutathatóan kevesebbet mosolyognak, és a kapcsolt adásvétel is visszafogottabb, mint más országokban.

Mészáros B. Endre



FOTÓ: AS

Köszönésben élen járnak, s lassan mosolygásban is felzárkóznak az élvonalhoz bolti eladóink

A vevőkiszolgálást egy hatalmas nemzetközi felmérés keretében tíz éve ellenőrzik, Magyarországon 2008-ban kapcsolódott be a programba. A felmérés úgy készül, hogy 53 országban próbavásárlást végeznek, és az eredményeket – a több mint 1,6 millió választ – kiértékelik. Magyarország összesítésben a középmezőnyben végzett, mint eddig minden alkalommal.

Nálunk az üzletekben a vizsgált esetek 93 százalékában köszöntötték a vevőket, minden második esetben történt sikeres kapcsolt értékesítés (ha az illető ott nem vásárolt, továbbirányították egy másik boltba), és az eladók valamivel több mint háromnegyede fogadta mosolyogva a belépőket. Hogy mire elég ez nemzetközi összevetésben? Világszinten a vásárlók 83 százalékára mosolygott az eladó, 86 százalékukat üdvözölték, és 57 százalék kapott javaslatot a termék vagy szolgáltatás másutt történő megvásárlására. Vagyis köszönésben kiválóak vagyunk, mosolygós vevőfogadásban még van mit tanulnunk, és a kapcsolt üzletkötéseket sem igazán erőltetjük (ezt inkább somolygásnak nevezhetjük: ha nálunk nem vett semmit, boldoguljon másutt úgy, ahogy tud).

A legjobb eredményt egyébként mosolygás terén Lengyelország érte el 96 százalékkal, az íreket és a tavalyi győztes spanyolokat megelőzve. A legkevesebbet pedig Ázsiában mosolyognak az eladók. Az üdvözlést tekintve a lista élén nyolc dél-amerikai ország áll, a legalacsonyabb értékek ugyancsak Ázsiában születtek. A kapcsolt értékesítésben is a dél-amerikai országok vezetik a listát. Ezen a téren a görögöknél például 15 százalék ez az érték, és az európai országok messze elmaradnak a többi földrésszel szemben.

A világ négy leggyakoribb tévhite a rákbetegségről

Összeállították, hogy melyek a rákbetegséggel kapcsolatos leggyakoribb tévhitek a világban. Első tévhit: a rák kizárólag egészségügyi probléma. Nos, a rákbetegség az egész társadalom problémája. Az oktatási, közösségi egészségügyi ellátás megoldása nélkül nehéz visszaszorítani az idő előtti rokkantságért és halálozásért felelős rákformákat. Második tévhit: a rák az idősek, a gazdagok és fejlett országokban élők betegsége. A rákbetegségek negyede 60 évnél fiatalabbakat érint. A rák továbbá nem ismer sem földrajzi, sem gazdasági korlátokat. Harmadik tévhit: a rákdiagnózis egyértelmű halálos ítélet. Valójában három lehetséges rákbeteg közül egynek elkerülhető lenne a betegsége, a maradék kettő közül az egyiket meg lehet gyógyítani. Akit pedig nem, ő is viszonylag elfogadható életminőségben sokáig köztünk tartható. Negyedik tévhit: a rák a balszerencse következménye. Ezzel szemben tudatosan sokat tehetünk azért, hogy a rákbetegség elkerüljön bennünket, vagy hogy a bajt időben felfedezzék. ■

Csaknem öt hektoliternyi anyatejet adományozott el

A 36 éves bolingbrooki (Az Egyesült Államokban Chicago mellett található) Amelia Boomker bekerült a Guinness Rekordok Könyvébe azzal, hogy 9 év alatt összesen 484 liter anyatejet adományozott el.

Amelia Boomker azután kezdett anyatejet adományozni, hogy fia egy olyan szívbetegséggel született, mely miatt a gyereket nem tudta szoptatni, ezért kénytelen volt lefejni az anyatejét, és egy csövön át táplálta vele a fiát hónapokon keresztül. Mivel pedig jóval több tejet termelt, mint amennyire a fiának így szüksége volt, a fölösleges mennyiséget lefagyasztotta, s kereste a felhasználás lehetőségeit. Így tudta meg, hogy az anyatejet eladományozhatja rászorulóknak is, így a későbbiekben további három fia születése után elképesztően nagy mennyiséget adott ily módon tovább, még a hivatalos rekordban szereplő mennyiségnél is jóval többet. Az első fia születése idejéből ugyanis nem találta meg az összes orvosi igazolást az adományozásról, és a Guinness emberei csak az igazolt mennyiséget rögzítették. ■

SUDOKU

1	3			7				4
		6		1	9		2	
	2					1		9
	7	3		9			5	
	9			2		6	4	
5		2					7	
	8		2	3		4		
3				4			9	8

A LEGUTÓBBI SUDOKU MEGFEJTÉSE

5	9	7	3	2	4	1	6	8
2	4	3	1	8	6	5	7	9
1	6	8	9	7	5	3	2	4
3	1	5	7	9	2	4	8	6
7	2	6	8	4	1	9	5	3
4	8	9	6	5	3	2	1	7
6	7	4	2	1	9	8	3	5
9	3	2	5	6	8	7	4	1
8	5	1	4	3	7	6	9	2

SKANDINÁV REJTVÉNY

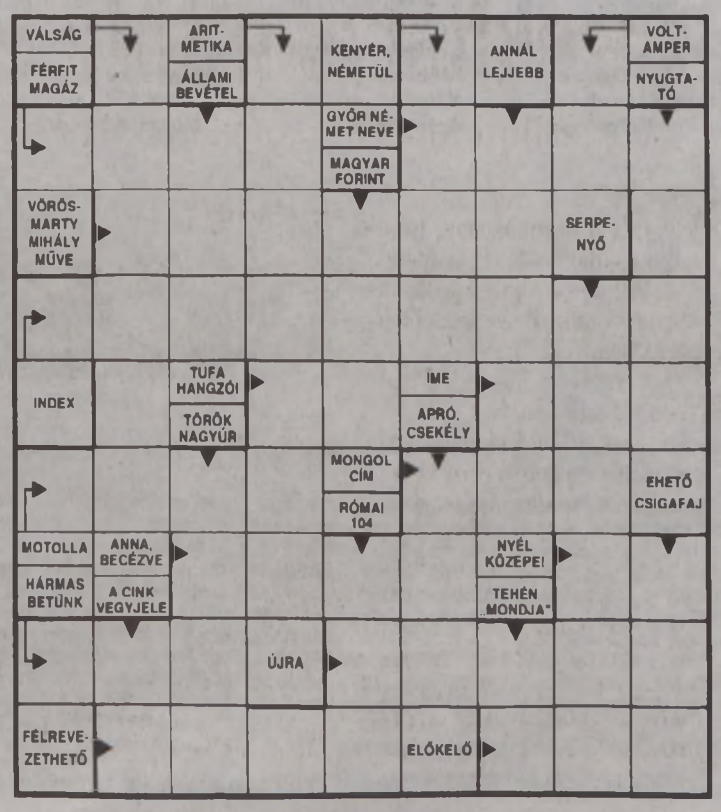

HOROSZKÓP

KOS (III. 21–IV. 20.). Úgy érzi, az utóbbi időben végzett tevékenysége melléfogások sorozata. Valóban hajlamosabb volt a tévedésre, de százból egyszer valóban zseniális ötletei lehettek. A kérdés az, hogy megtalálja-e azt, ami igazán jó?
BIKA (IV. 21–V. 20.). Különös események robbanthatják ki a nyugalmából. Úgy érezheti, mintha egy másik bolygóra került volna, mintha senki nem az lenne, aminek eddig ismerte. Kezdi más szempontból látni a dolgokat.
IKREK (V. 21–VI. 21.). Önzetlen segítségével nőhet a saját és mások szemében nagyot. De tudja, hogy nem ez a cél, hanem a segítség maga. Vigyázat: csak akkor hat, ha valóban nem vár el semmiféle ellenszolgáltatást érte.
RÁK (VI. 22–VII. 22.). A Rákok ma a szokottnál is érzékenyebbek. A szentimentalizmus annyira úrrá lehet önön, hogy akár még el is pityeregheti magát. A barátai előtt ezt nyugodtan megteheti. A kedvesét viszont csak felidegesítené.
OROSZLÁN (VII. 23–VIII. 22.). Úgy érzi, egy barátja csupán kihasználja, úgy tesz, mintha barátok lennének, valamilyen haszon reményében. Ha azonban más sugallja önnek ezt a gondolatot, ne higgye el mindjárt neki! Lehet, hogy ez éppen arra igaz, aki mondja!
SZŰZ (VIII. 23–IX. 22.). Jól teszi, ha parttalan vitatkozás helyett inkább bölcsen hallgat. Ha úgy látja, hogy esélye sincs meggyőzni a vitapartnerét, inkább ne engedje, hogy az végleg leszívja minden energiáját.
MÉRLEG (IX. 23–X. 22.). Nyűgösnek és erőtlennek érzi magát, de annyi a teendője, hogy aligha engedheti meg magának a lustálkodást. Azért próbáljon meg kicsit takarékon „működni" a mai napon. Az esti programját inkább mondja le!
SKORPIÓ (X. 23–XI. 21.). Egy olvasmány annyira magával ragadja, hogy valamit másképpen kezd el csinálni az életében. Még az is lehet, hogy maga is írásba fog. Egy titkos napló jó módja az önkifejezésnek.
NYILAS (XI. 22–XII. 21.). Tisztulásra van szüksége minden téren. A gondolatait rendezéséhez, jól teszi, ha az önt körülvevő világot is rendbe teszi. Akár a munkahelyén, akár az otthonában tesz rendet, az jót tesz önnek mentálisan is.
BAK (XII. 22–I. 19.). Nagy az elalvás veszélye! Persze valószínűleg későn szólunk, de az álomittasság akár napközben is reális veszély lehet. Különösen akkor, ha a volán mögött ülve érik a kalandozó gondolatok.
VÍZÖNTŐ (I. 20–II. 18.). A jegyén áthaladó Hold teheti érzelmessé, érzékennyé. Megtörténhet, hogy a búfelejtés eszközéül az alkoholos italokat választja. Ha így van, akkor inkább a barátaival igyon, ne magában.
HALAK (II. 19–III. 20.). Szívesen szól bele mások életébe, s ad kéretlenül is tanácsokat. Nem veheti hát zokon, ha valaki más is ezt teszi önnel. Hallgassa meg türelmesen, hátha talál valamit benne, amit valóban megfogadhat.

Boldogít a boldogító igen?

HÁZASSÁG Kinek fontos manapság az esküvő és kinek nem

Hófehér menyasszonyi ruha, csodás menyegző és lakodalom: ez minden nő álma. Vagy mégsem? Napjainkban a házasság intézményének népszerűsége már korántsem olyan egyértelmű, mint akár az előző generációnál.

AS-összeállítás



FOTÓ: EUROPRESS/THINKSTOCK

A pillanat szépsége – képesek lesznek-e tartóssá alakítani? A stabil párkapcsolatot gyakran megbillenti a karrierépítés, a szűkös anyagiak

Örök hűséget fogadni egymásnak a házasság kötelékében – egyértelműnek tűnik, manapság azonban sok párkapcsolat esetében mégsem feltétlenül fontos. Szüleink és nagyszüleink idejében az lett volna furcsa, ha a családalapítást nem előzi meg a házasságkötés, ám a mai párok kevésbé kezelik szigorúan ezt a hagyományt. Népes táboruk van azoknak, akik úgy vélik, a házasságkötés az igazi formája annak, hogy hitelesítsék kapcsolatukat. A család és a barátok, ismerősök előtt fogadott örök hűség hagyományos formáival hitelesítik összetartozásukat, amelyyel úgy érzik, megerősítik a kapcsolatot.

Mások szerint ez csupán egy papír, ami hivatalossá teszi a kapcsolatot, erre pedig nincs szükségük, elégedettek az élettársi viszonnyal is. Úgy vélik, a boldogságuk nem az anyakönyvvezető által kiállított okmány függvénye, számukra ez nem fontos, hiszen, ha szeretik egymást, akkor élhetnek együtt és alapíthatnak családot – akár papír nélkül is.

A házasságkötés kapcsán az anyagiak is fontos szempontot jelentenek: a 25-35 éves korosztályból sokan a hatalmas kiadások miatt is inkább elkerülnék a házasodással és lakodalommal járó szervezést. Inkább lakásra, autóra tesznek félre, vagy leendő kisbabájuk érkezésére spórolnak. Aztán a holtomiglan-holtodiglan sem minden esetben tart örökké. Ezt mi sem bizonyítja jobban, mint a válások számának növekedése Magyarországon: az utóbbi tíz évben a házasságkötések valamivel több, mint a fele válással végződött. A szám igen magas, de az európai országokban átlagosnak számít. A listát Belgium vezeti, ahol a házasságok közel háromnegyedében mondják ki a válást.

A „boldogító nem" okai leggyakrabban a hűtlenségre vezethetők vissza, de a megélhetési problémák is véget vethetnek a házasságnak. Gyakori, hogy éppen a rengeteg túlóra okozza a párok elhidegülését. Míg a mama gyesen van a gyermekkel, az apára hárul a családfenntartás feladata, így a mérleg nyelve könnyen a munka irányába billenhet, a család, a házasság némileg háttérbe szorul.

A bűvös szám, a 7-es – mást mutatnak a tények

AMOLYAN „VÁROSI *legendaként" terjed a válások kapcsán a riasztó szám, a hetes. Gyakran halljuk, hogy a kapcsolatok a hetedik évben válnak kritikussá, és bizony ekkor történik a legtöbb szakítás és válás.*

A STATISZTIKÁK *azonban meglepő válasszal szolgálnak: ennek az évnek semmi köze a kapcsolatok megromlásához, sem a válásokhoz, sőt igen ritka, hogy a hetedik évben válnak el a párok.*

HIRDETÉS

GÉPJÁRMŰ

Autóbontó gépkocsikat vásárol bontásra, forgalomból kivonáshoz igazolást adunk, ingyen szállítjuk. 30/427-5154 *1800156*

Autóját megvenném készpénzért. 06-30/557-9103 *1798107*

Autós Kft. Műszaki, eredet. 72/511-311 *1799091*

SZOLGÁLTATÓHÁZ

TETŐDOKI!
- Palatetők bontás nélküli felújítása
- Lapostető-szigetelés
- Ács-, tetőfedő-, bádogosmunkák

06-72/326-634
06-30/956-2134

AKCIÓS KÁRPITOZÁS!
Szék akár 3000 Ft-tól,
heverő akár 18 000 Ft-tól,
2 fotel + 1 kanapé akár
85 000 Ft-tól szövettel!
Érd.: 06-30/520-0887,
72/336-162

Hűtőgép, mosógép, háztartási gépek javítása
Tel.: 06-72/450-681
06-20/9444-233

ELADNÁ AUTÓJÁT?
AUTOFELVASARLASPECS.HU

TŰZIFA BRIKETT AKCIÓ!
Száraz keményfa
1 m³ zsákban: 8900 Ft
Keményfabrikett: 42 Ft/kg
30/566-5571

ADÁSVÉTEL

ZSOLNAY, HERENDI
váza, figura, dísztárgy, ét-, teás-, kávés-, sütiskészlet, bútor, ezüst, hagyaték vétele kp.-ért.
Műtárgy Galéria, Citrom u. 7. (Caprinál) 06-72/232-244
Hívásra díjtalan kiszállás!

Akác, tölgy, bükk, I. oszt., 8 E Ft/m³-től, közvetlenül az erdésztől. 70/504-8305 *1799541*

Akác, vegyes tűzifa aprítva is. 30/358-2386 *1796808*

Diót veszek, házhoz megyek. Dióbél 1400 Ft/kg, héjas dió 250 Ft/kg. 06-20/554-8864 *1800136*

Érett marhatrágya 16 E Ft/tgk. 30/657-4774 *1800014*

GYÁRI KONTÉNEREK
több elemből összerakhatók (irodának, raktárnak), áron alul eladók. 20/800-0306 *1800381*

Kemény tűzifa erdei m³-ben vagy hasítva, ingyenes szállítással. 30/540-9310 *1800347*

Keményfa közvetlen erdészettől 9500 Ft/m³-től szállítva. 30/923-7682, 30/351-8363 *1798764*

Száraz, vastag, vegyes tűzifa 18000 Ft/1,7 erdei m³-ben, szállítva. 70/255-3166 *1800407*

Tűzifa most! Tölgy és akác 18000 Ft/erdei m-től (1,7×1×1) szállítva. 30/893-1299 *1799871*

Vegyes tűzifa 16000 Ft/1,70-es erdei m³-ben, szállítva, darabolva is. 20/921-0497 *1800401*

ÁLLÁST KERES

B és **T** kat. jogosítvánnyal, szervizfeladatok végzésében jártas, regisztrált állástkereső fiatalember munkát keres. Minden lehetőség érdekel. 06-30/268-8074 *1800026*

Háznál takarítást vállalok. 06-70/361-2298 *1800363*

KISKERESKEDŐK

MEGNYITOTTUNK!
Cucu és Pipi Húsdiszkont
MINDEN HÉTEN ÚJ AKCIÓKKAL VÁRJUK TISZTELT VÁSÁRLÓINKAT!
Pécs, Aidinger J. u. 50–52.
Nyitva: Keddtől péntekig: 7–17 h-ig
Szombaton: 7–12 h-ig

TELEVÍZIÓ-MŰSOR A tvr-hét AJÁNLÁSÁVAL 2014. MÁRCIUS 26., SZERDA

MŰSOR

RTL KLUB

6.00 Jó reggelt, skacok!
7.35 Híradó Reggel (ism.)
8.08 Minden Reggel 12
10.05 Top Shop
11.45 Asztro-Show
12.50 Reflektor (ismétlés)
13.10 Fókusz (ismétlés)
13.45 Négyen négy ellen – A családi játszma (ism.)
14.30 Éjjel–Nappal Budapest (ismétlés) 12
15.40 Csók és csata 12 (amerikai sorozat, 93.)
16.50 A gyanú árnyékában
17.55 Fókusz 12
18.30 Híradó
19.30 Négyen négy ellen – A családi játszma 12 Vetélkedő
20.05 Éjjel–Nappal Budapest 12 (magyar sorozat)
21.25 Barátok közt 12 (magyar sorozat, 6861-6862.)
22.00 Szulejmán 12 (török kalandfilmsor., 73.)
23.15 Házon kívül 12
23.50 Reflektor
0.10 Isteni véletlen 12 (amerikai film, 2007) 85'
2.00 A szív útjai (török sorozat, 101-102.)

TV2

6.25 Tények Reggel
6.55 Mokka 12
9.30 Stahl konyhája 12
9.35 Babapercek 12
9.40 TeleShop
10.45 Astro-Világ
12.00 Tények Délután
12.25 Aktív 12
13.00 Walker, a texasi kopó (am. akciófilm-sorozat, 2 rész)
15.00 Hal a tortán 12 (vendégváró valóságshow)
16.00 Családi Titkok 12 (magyar reality-sorozat)
17.00 Maricruz 12 (mexikói sorozat, 38.)
18.00 Tények
19.30 Az élet show-ja 12 Közben: Skandinávlottó sorsolás
20.40 Édes élet 12
21.55 Jóban Rosszban 12 (magyar sorozat, 2320.)
22.50 Frizbi Hajdú Péterrel (szórakoztató talkshow) Közben: Kenósorsolás
23.55 A férjem védelmében 16 (amerikai sorozat, III/4.)
1.00 Tények Este
1.45 Aktív (ism.) 12
2.10 Prérifarkas blues 16

M1

5.20 Az este (ism.)
5.50 Ma reggel
9.00 A korona hercege 12
10.15 Család-barát
12.00 Híradó délben
12.30 Hrvatska Kronika
13.00 Ecranul Nostru
13.35 Gasztroangyal 12
14.30 Különleges mentőalakulat 12
15.20 A múlt fogságában 12
16.10 Jövő-Időben
16.15 Híradó+
16.30 Rex felügyelő 12
17.20 Híradó
17.35 Ridikül 12
18.30 A következő! 12
19.30 Híradó este
20.20 Szabadság tér '89
21.10 On the Spot 16 Diktátorok gyermekei Délkelet Ázsiából
22.10 Az este
22.45 Híradó
23.03 Verssor az utcazajban
23.10 Summa
23.40 KorTárs 12
0.10 Rex felügyelő (ism.) 12
1.00 Különleges mentőalakulat (ism.) 12
1.40 Everwood 12

M2

15.00 Zazie kisasszony
15.10 Heathcliff
15.35 Hunyormajor
16.00 Telmo és Tula, a kis szakácsok
16.10 Egér-úti kalandok
16.30 Tappancs mesék
16.55 Boldogvölgy
17.05 Csürcsavarosdi
17.30 Timothy iskolába jár
17.55 Vízipók csodapók
18.05 Mesélj nekem!
18.15 Magyar népmesék
18.20 Kukori és Kotkoda
18.30 Tehénke mesék
18.40 Napfény farm
18.50 Traktor Tom
19.05 Állatkert a hátizsákban
19.30 Lülü, a teknőc
19.50 Hetedhét gyerekhíradó
20.00 Híradó, Sporthírek
20.45 Kapán innen, kaszán túl
21.10 Heartland 12
21.55 A következő! 12
22.50 Ridikül 12
23.40 Az A38 hajó színpadán: Baraka 16
0.30 MNASZ Autómotorsport magazin

VIASAT3

6.00 Gyilkos körzet 12
6.55 Tv-shop
8.00 A médium 12
9.45 Szívek szállodája 12
10.35 Igazgyöngy 12
11.35 Doktor House 12
12.30 Esküdt ellenségek: Bűnös szándék 16
13.25 CSI: A helyszínelők 16 (am. krimisorozat, XIII/1-2.)
15.15 Gyilkos számok 12 (am. krimisorozat, II/19-20.)
17.15 Doktor House 12 (amerikai orvossorozat, V/12.)
18.20 Jóbarátok 12 (am. vígjátéksorozat, I/3-4.)
19.15 Szerintük a világ 12
19.20 Jim szerint a világ 12 (am. vígjátéksorozat, I/3-4.)
20.25 Két pasi – meg egy kicsi 12 (am. vígjátéksor., IV/14-15.)
21.20 Szerintük a világ 12
21.25 Penge: Szentháromság 16 (amerikai horror, 2004)
23.45 Gyilkos körzet 12 (belga krimisorozat, I/8.)
0.50 Miami trauma 16 (amerikai orvossorozat, I/12.)
1.50 Penge: Szentháromság (ism.) 16

DUNA TV

9.35 Sportaréna (ismétlés)
10.00 Barangolások a magyar-román határrégióban
10.15 A hegyi doktor (ism.)
11.00 Mire megvénülünk
12.00 Híradó
12.25 Kívánságkosár
14.25 Utánam, srácok!
15.00 Voyager – A múlt titkai és legendái 12
15.30 Magyar Teátrum Díjátadó Gála 2013.
16.30 Térkép
17.00 Capri – Az álmok szigete 12
18.00 Híradó, Dunasport
18.35 Közbeszéd
19.05 Életképek 12
19.45 Én, Strasznov Ignác, a szélhámos 12 (magyar film, 2/1.) FF
20.45 A hegyi doktor 12 (német sorozat, 97/32.)
21.45 Hírek, Dunasport
22.00 Othello 16
24.00 Kultikon 12
0.15 Könyvajánló
0.25 Az élet vendége – Csoma-legendárium 12
1.45 Vers, Himnusz, Hírek
2.05 Pannon expressz 12

SPEKTRUM

6.00 Biozóna 12
6.30 Kalapács alatt 12
7.00 Sportverda 2013 12
8.00 Speciális mentők: földön, vízen, levegőben
9.00 Gyűjtögetők 12
9.55 Fenegyerekek 12
11.00 Jimmy világot lát 12
12.00 Beépített főnök – Amerika 12
13.00 Állati rekordok 12
14.00 A világegyetem 12
14.55 Az iszlám hét csodája
16.00 A buddhizmus hét csodája 12
17.00 Katasztrófa 12
18.00 Jimmy világot lát 12
19.00 Ötlettől a milliókig 12
19.30 Variációk egy világvégére 12
20.00 A világegyetem 12
20.55 Őshüllők arénája 12
21.50 Légi favágók 12
22.45 7 nap szex 16
23.35 Boston legjobb zsarui 16
0.25 Baleseti helyszínelők
1.25 Tudomány a sport mögött 16
2.25 Légi favágók 12
3.15 Boston legjobb zsarui 16

FILM+

6.00 Televíziós vásárlás
9.00 Charleston (olasz vígjáték, ism.) Fsz.: Bud Spencer
11.10 Magas barna férfi, felemás cipőben (amerikai vígjáték, 1985) Fsz.: Charles Durning, Tom Hanks, Carrie Fisher, Lori Singer, Jim Belushi
13.00 X-akták: A film (kanadai–am. sci-fi, ism.)
15.20 A hazafi (amerikai akciófilm, 1998)
17.10 Taxi 4. (francia akcióvígjáték, ism.)
19.00 A titkos ablak (amerikai thriller, 2004) 96' Fsz.: Timothy Hutton, John Turturro, Johnny Depp
21.00 Bérgyilkosok 12 (amerikai akciófilm, 1995) Fsz.: Sylvester Stallone, Antonio Banderas
23.30 Az amerikai 15 (amerikai akciófilm, 2010) Fsz.: George Clooney, Violante Placido
1.25 A szörny 2. 15 (amerikai horror, 2007)
3.05 A hazafi 15 (amerikai akciófilm, ism.)

AJÁNLÓ



0.10 Isteni véletlen



6.55 Mokka



16.30 Rex felügyelő



18.15 Magyar népmesék



18.20 Jóbarátok



19.45 Én, Strasznov...



9.00 Gyűjtögetők



21.00 Bérgyilkosok

MŰSOR

RTL II

11.00 A gyanú árnyékában 12.00 ValóVilág 13.00 Utolsó véring 14.00 A vihar 15.00 Szeretők és riválisok 16.00 Barátok közt 16.30 Agymenők 17.00 ValóVilág 18.00 Nyomtalanul 19.00 Vacsoracsata 20.00 Segítség, bajban vagyok! 21.00 Híradó 21.30 Agymenők 22.00 ValóVilág – Kihívás 23.30 BeleValóVilág 16 24.00 Dollhouse – A felejtés ára 12 0.50 Tökéletes célpont

SUPER TV2

9.15 Csapdába csalva 12 10.20 Veled is megtörténhet! 12 11.25 Családi Titkok 12 12.20 Ezek megőrültek! 12 13.20 Hal a tortán 12 14.20 Édes élet 12 15.30 NaNee! 12 16.25 Aktív 12 16.50 Tények 17.15 Jóban Rosszban 12 18.15 Hal a tortán 12 19.15 Családi Titkok 12 20.15 Ezek megőrültek! 12 21.15 Hajós a dobozban 12 22.15 Édes élet 12 23.25 Jóban Rosszban 12 0.20 Hal a tortán 12

HÍR TV

Híradó: 7.00, 10.00, 12.00, 15.00, 17.00, 18.00, 21.00, 22.00; 6.30 Lapzárta 8.05 Magyarország élőben 9.05 Versus 9.30 Zöld övezet 10.30 Soroló 11.05 Stopper 11.30 Gyógyhír 12 13.05 Lapzárta 13.30 Paletta 14.05 Vetítő 12 15.00 Híradó 15.30 Retrográd 16.05 Páholy 16.30 Paletta 17.30 Panaszkönyv 19.30 Magyarország élőben 21.35 Panaszkönyv 22.30 Ikon 23.05 Magyarország élőben

FILM MANIA

9.00 Teleshop 11.00 Törvényen kívül (ism.) 12 12.45 Druidák (ism.) 12 15.05 Fehér Agyar visszatér (ism.) 12 17.00 Jane Eyre (angol sorozat, 4/1-2.) 12 19.05 Ahol a grizzlyk élnek (angol-am. kalandfilm, 1999) 12 21.00 Pokoli éden-kert (amerikai thriller, 2009) 16 22.50 Bérgyilkos ösztön (angol-fr. akciófilm, 2001) 16 0.35 Bizánci tűz (amerikai krimivígj., 1984) 12 2.10 Action Mania 16

SPORT1

13.00 Spanyol labdarúgás. Elche–Athletic Bilbao 15.15 Fieszta (ism.) 16.15 Légbólkapott 16.30 Goalissimo 17.30 Mai helyzet 17.45 Magyar labdarúgás. Magyar Kupa (élő) 20.15 Fieszta+ 20.30 Arany pillanatok 20.45 Skót labdarúgás. Partick Thistle–Celtic (élő) 22.45 Kosárlabda. NBA, Dallas Mavericks–Oklahoma City Thunder (ism.) 0.45 Arany pillanatok

ATV

12.50 Televíziós vásárlás 13.55 Start plusz (ism.) 14.10 Televíziós vásárlás 15.25 Global 3000 15.50 700-as klub 16.25 70 – az emlékezés éve (ism.) 16.55 Világhíradó 17.05 Fórum 17.45 Híradó 18.05 Sportpercek 18.15 Hírvita 18.45 Híradó 19.25 Egyenes beszéd 20.45 A tét 21.45 Híradó 22.05 Világhíradó 22.20 Friderikusz 23.05 Hazahúzó 24.00 Híradó 0.35 Egyenes beszéd

DISCOVERY

12.00 Aranyláz Alaszkába 13.00 Az igazi prémvadászok 14.00 Ne próbáld ki otthon! 15.00 Licitvadászok 16.00 Autókereskedők 17.00 Amcsi benzinfalók 18.00 Aranyláz Alaszkában 19.00 Licitvadászok 20.00 Csomagcsaták 20.30 Raktárvadászok 21.00 Licitvadászok 22.00 Kanadai raktárárverések 23.00 Konténervadászok 24.00 Kanadai raktárárverések 0.30 Licitvadászok

TV PAPRIKA

17.30 A Desszertkirály 18.00 Húsimádók klubja 18.30 Jót, de gyorsan! 19.00 Az én konyhám 19.30 Mobilkonyha, mobilséf 20.00 Jamie vidéki konyhája 20.30 Édes élet David Roccoval 21.00 A szakács, ha szabadnapos 21.30 Gordon Ramsay 22.00 Miguel paradicsomi konyhája 22.30 Mediterrán kaland 23.00 Villámkonyha 23.30 Jót, de gyorsan! 24.00 Az én konyhám 0.30 Partedli

A műsor és a kezdési időpont megváltoztatásának jogát minden tévéadó fenntartja!

Együtt a konyha, az étkező és a nappali

TÉRKIHASZNÁLÁS A LAKÁSBAN A kisbútorok átvették a vezetést – az összeépíthető tárolók sokat segíthetnek

A mobil és kisméretű bútorok jól alkalmazkodnak a környezetükhöz, ezáltal praktikusan és komfortosan valósíthatók meg általuk a lakberendezési elképzeléseink. Az is fontos, hogy beszerzésük több szakaszban, a kiadásokat elosztva is megtörténhet.

Lakáskultúra

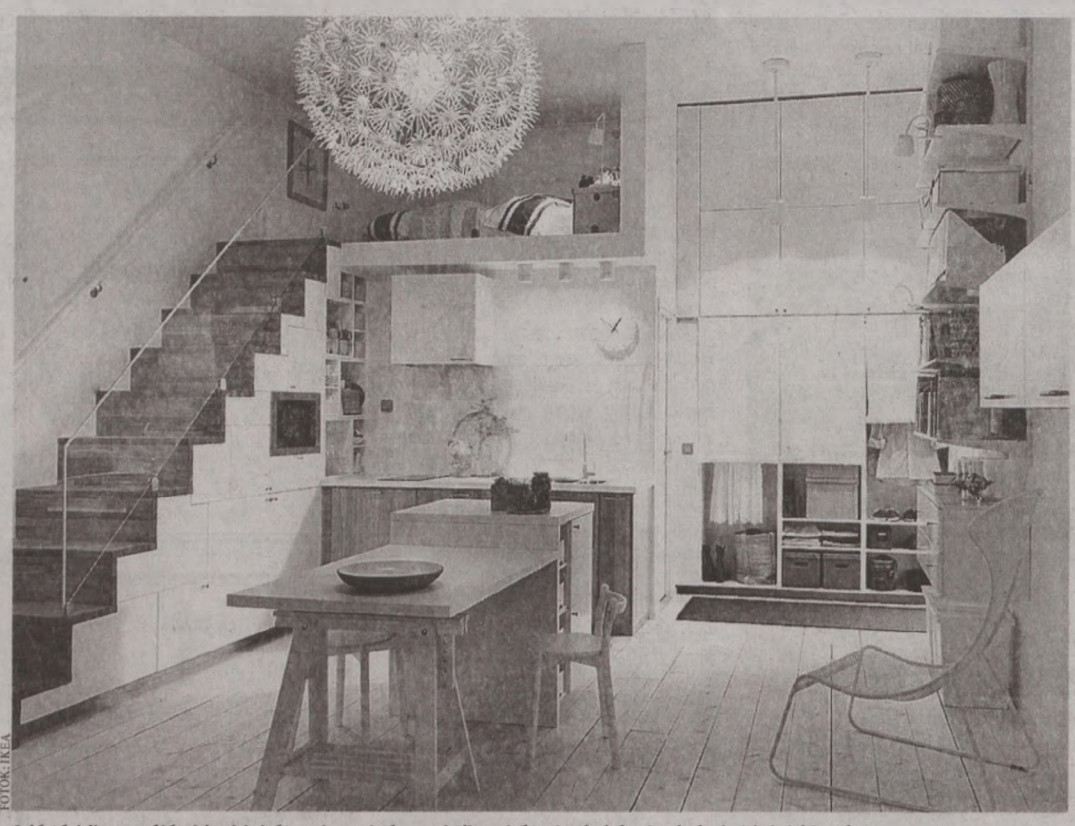

FOTÓK: IKEA

A jó térkihasználás kisebb bútorelemek és praktikus bútorbeépítések révén is kialakítható

A kisbútorok népszerűsége nem csupán az eredendően kislakásokba szánt darabok sikerét jelenti, hanem azt is, hogy olyan berendezési elemek gazdagítják a bútorpalettát, amelyek célja a térnyerés és a megváltozott életvitelből adódó funkciók kielégítése. Az általános trendek szerint sok helyen összevonják a konyhát, az étkezőt és a nappalit, így a különféle tevékenységi körök is egy térbe kerülnek, miközben az eltérő funkciók, főzés, étkezés, pihenés továbbra is megkövetelik a saját komfortjukat. Gazdálkodni kell tehát a hellyel és a méretekkel, és mindezt úgy, hogy az összkép is egységes benyomást keltsen.

Egy átlagos egyterű konyha-nappaliban különféle gépeknek (hűtő, tűzhely, sütő, mosó- és mosogatógép) kell belesimulniuk a látványba, emellett szeretnénk, ha csinosan mutatna az étkezőrész, az esti tévézéshez pedig kényelmes, heverészésre is alkalmas garnitúrát kívánunk. És ez az a tér, ahol el kell helyezni a szórakoztatóelektronikai berendezéseket, a dísztárgyaink, virágaink egy részét, s bizony, némi tárolási kényszertől sem mentesülünk. Nem könnyű feladat, ráadásul úgy, hogy az egész legyen barátságos, szép, otthonos.

Természetesen a formatervezők és a gyártók számolnak ezekkel az igényekkel, jól követik a változásokat, sőt, nemcsak követik, de elébe is mennek azoknak, és épp a kisbútorok terén rendkívül gazdag a választék. A különféle lerakóasztalok és többfunkciós mobil tárolók, a kisebb modulokból – a hely adottságainak megfelelően – összeállítható polcrendszerek, szekrények számos lehetőséget adnak a jó térgazdálkodásra, az esztétikus otthon megteremtésére. Ha körülnézünk a bútorboltok háza táján, ezen a téren igen változatos a kínálat, ami nem pusztán a termékek típusát, stílusát jelenti, de ugyanilyen széles spektrumú az ártartományuk. És ez lényeges, hiszen a lakberendezés pénzkérdés is. Érdemes tehát alaposan átgondolni a saját igényeinket, és ugyanilyen hasznos a pontos tájékozódás. A lakberendezésben sincs helye a kapkodásnak, mert kényelmetlen, nem túl harmonikus lakótér lesz a végeredmény, esetleg olyan bútorokkal, tárgyakkal kell együtt élnünk, melyekről a mindennapi használat során kiderül, vagy túl alacsonyak, vagy túl magasak, fényesebb a felületük, mint amilyet szeretnénk, a színük sem az igazi, nem beszélve arról, hogy nem fér el benne/rajtuk semmi, és képtelenség tisztán tartani őket. Ez pénzkidobás, ami körültekintőbb tervezéssel elkerülhető.

A kisbútorokkal történő lakás átalakításnak az is előnye, hogy egyszerre elég egy-egy darabbal próbát tenni, és a saját otthonunkban láthatjuk, miként illeszkedik a már meglévő enteriőrhöz a választott tárgy stílusa, anyaga, s hogyan tölti be a remélt funkciót. Viszonylag szerény kiadás mellett kézzelfogható tapasztalatot szerezhetünk arról, miként passzolnak egymáshoz az elképzelések és maga a gyakorlat.

Megfizethető a fiatal városlakóknak is

IDÉN PÁRIZSBAN *mutatta be az IKEA „On the Move" (Mozgásban) elnevezésű PS kollekcióját. A sokoldalú, könnyen mobilizálható designbútorok a gyakran költöző, fiatalos, városi életformához készültek. Alacsony áruk is ehhez igazodik, ahogy a maximális helykihasználásra való törekvés, a több funkció és a játékosság is. A tervezésre felkért 14 főből álló nemzetközi formatervező csapat tagjai döntően maguk is ebből a körből valók, így saját tapasztalataikat, elvárásaikat fogalmazták meg a közös munka során. Az 1994-ben indított PS kollekciók mindig a legújabb, designnal és életmóddal összefüggő trendekre reagálnak. A mostani, nyolcadik sorozat esetében a városi otthonokra jellemző kisebb tér, a változó igények és élethelyzetek, a dinamizmus és rugalmasság voltak a kulcsszavak az 51 darabból álló kollekció tervezésénél. A nálunk is kapható sorozatban főként kisebb bútorok és használati tárgyak kaptak helyet, melyek mindegyikét a forma, funkció, minőség és fenntarthatóság kombinációja jellemez.*

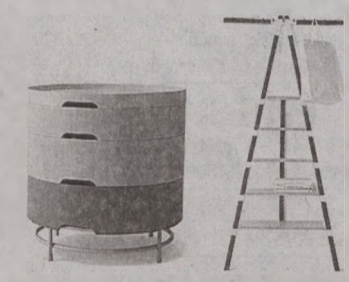

A PS kollekció többek között ilyen és ehhez hasonló darabokból áll

Marcel Wanderst a saját kiállításával lepték meg

Kevés izgalmasabb és öntörvényűbb figura létezik a kortárs design területén, mint a holland Marcel Wanders. Az általa tervezett tárgyak száma kétezer felé közelít, hotelek, éttermek, üzletek tucatjait jegyzi belsőépítészeként, s neve önálló brandként is jól cseng. Mindez egy teljes életműként is irigylésre méltó, ám Marcel Wanders csupán ötven éves.

A nemrégiben tartott kerek évfordulót Hollandia egyik legnevesebb múzeuma, a Stedelijk egy retrospektív kiállítással tette még emlékezetesebbé. Az ajándéknak sem utolsó, lenyűgöző tárlaton a tervezőzseni pályájának minden fontosabb mérföldköve helyet kapott, így a kilencvenes évek elején a legendás Droog Design égisze alatt készült, ma már designtörténeti jelentőségű – lapunkban is bemutatott – Knotted Chair-től kezdve, a még csupán prototípusként létező újdonságokig.

Látható az influenza vírusokról elnevezett Snotty Vases sorozat, a Graham and Brown katalógusában szereplő tapéták, a Baccarat felkérésére tervezett kristálytárgyak, és természetesen saját, ma már a B&B Italiaval közös érdekeltségbe tartozó, Marcel Wanders személyes művészeti vezetése alatt működő Moooi márka kollekcióiban szereplő bútorok, porcelánok és lámpák is.

Sokoldalúságának bemutatása azonban nem lehetne teljes belsőépítészeti projektjeinek felvonultatása nélkül, ízelítőt kaphatnak a látogatók a hollandiai Lute Suites, a New York-i Thor étterem, a miami Mondrian South Beach, vagy az amszterdami Andaz belsőépítészeti kialakításáról is. Ezek mindegyike kiválóan képviseli azt a meghökkentő és elképesztően dekoratív univerzumot, amelyhez hasonló megteremtésére csak kevesen lennének képesek. ■



FOTÓ: LAKÁSKULTÚRA ARCHÍV

Az Andaz Hotel egyik részlete, ahogy Wanders megálmodta

HIRDETÉS

Keressük 2014. év kedvenc tavaszi receptjét!

A húsvéti ajándékról most a Kiskegyed gondoskodik!

A Kiskegyed magazin receptversenyt hirdet, melynek keretein belül fotós recepteket várunk „Kedvenc tavaszi receptem" témában!

Pályázati feltétel:

2014. március 18. – április 7. között olyan fényképes recepteket várunk, amelyek olvasóink számára a legkedvesebbek!

- Töltse fel a www.kiskegyed.hu/receptverseny oldalon, vagy
- Küldje be a receptverseny@kiskegyed.hu email-címünkre kedvenc fényképes receptjét!

A pályázók közül **3 fő kerül kiválasztásra**, akik értékes konyhai kiegészítőkkel gazdagodnak! **Beküldési határidő: 2014. április 7. éjfél.**

Nyeremények:

- Első helyezet: konyhai kiegészítőkből összeállított csomag (darálló és turmixgép, botmixer, kézimixer, olajsütő, morzsaporszívó, vízszűrős kancsó)
- Második helyezet: 2 darabos konyhai kiegészítőkből összeállított csomag (darálló és turmixgép, olajsütő)
- Harmadik helyezet: 1 db olajsütő





A részletek és a hivatalos játékszabály www.kiskegyed.hu/receptverseny oldalon!

HÍRSÁV

Jön a Lakáskultúra áprilisi száma

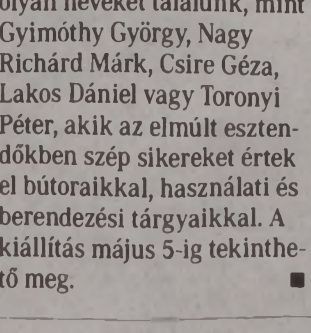

FRISS HÍREKKEL és információkkal, húsvéti terítési tippekkel, különböző lakástípusok bemutatásával jelentkezik rövidesen a Lakáskultúra legújabb száma, amely gazdag képanyagot közöl az Ikea áprilistól kapható, legújabb bútorairól is. Ötleteket ad a lap a fürdőszoba átalakításáról, a legdivatosabb virágtartók és kaspók világáról is. ■

Kiállításon a sikeres formatervezői csapat

MAGYAR TÁRGY címmel hazai formatervezők legújabb munkáiból nyílik kiállítás a Palmetta Design és Textilművészeti Galériában (Budapest, XI. ker., Bartók Béla út 30.). A résztvevők között olyan neveket találunk, mint Gyimóthy György, Nagy Richárd Márk, Csire Géza, Lakos Dániel vagy Toronyi Péter, akik az elmúlt esztendőkben szép sikereket értek el bútoraikkal, használati és berendezési tárgyaikkal. A kiállítás május 5-ig tekinthető meg. ■

Grand TOURS ...a nyugodt utazás!

KÜLÖNLEGES AJÁNLAT NYÁRRA:

Török Riviéra, busszal, pécsi indulással 2 fős apartmanokban **már 39.900 Ft/fő-tól.**
Görögország 9 helyszínre pécsi indulással **már 23.900 Ft/főtől.**
Márciusban 6% kedvezmény valamennyi ajánlatunkból!
Tájékozódjon weboldalunkon, vagy partnereinknél.
www.grandtours.hu
Grand Tours, Debrecen, 52/448-348

Autófelvásárlás!
KÉSZPÉNZÉRT
vásárolunk személygépkocsikat.
Lehet hitellel terhelt is!
DIVITAL Kft.
Mobil: 20/ 9324-693
Pécs, Árnyas utca /Honvéd kórház mellett/

INGATLAN

Emelt szintű elhelyezést biztosító idősek otthonában 37 nm-es apartman eladó. További információk: www.szocialiskozpont.5mp.eu, 06-30/520-3723, Barcs, e-mail: szoc.ig@enternet.hu
•1800418•

ÉPÍTÉSI TELKEK

Pécs-belváros közelében (3 db) áron alul eladók 4 M Ft-tól. 20/800-0306
•1800310•

Gerdén rendezett, nagy területen családi ház eladó. 30/3294-261
•1800495•

Hétvégi házat vennék Pécs 30 km-es körzetében, ahol vezetékes víz van. 20/588-5877
•1800452•

Pécs, Kodó dűlőn panorámás közművesített építési telek eladó. 30/939-9380
•1799734•

Pécsi családi házas övezetben, csendes, nyugodt környezetben, csodálatos panorámával, kétlakásos cs. házban, 200 nm alapterületű lakással, 1176 nm kerttel, szőlővel, gyümölcsfákkal, pincével, garázzsal eladó, megegyezés szerinti áron. 70/614-6386
•1800409•

Pécsi idős házaspár életjáradéki szerződést kötne 4 szobás cs. házáért. 70/650-7726
•1800348•

Pécs-Zsebedombon 930 nm zártkert 40 nm komfortos házzal eladó. 4,8 M Ft. 30/209-7378
•1799837•

LAKÁS

Lakásvásár 03.27-31-ig! 13 új pécsi lakás nagy kedvezménnyel. Hétvégén is: 30/464-8484.
•1800504•

Littke u.-i 3 sz. lakás 8,4 M. 30/464-3742
•1799813•

1,5 szobás gázos uránvárosi fszt.-i lakás eladó, 4,9 M Ft. 72/256-800, 06-20/524-1545
•1800322•

BÉREL-KIAD

Bérbe adó: Tamási városközponti részén 32 m² földszinti üzlethelyiség, 45 m² emeleti iroda; Dombóvár városközponti részén 25 m² üzlethelyiség, 33 m² üzlethelyiség kedvező feltételekkel. Érdeklődni a 30/9365-796-os telefonszámon.
•1799679•

Buszpályaudvar és az Árkád között, forgalmas helyen 55 nm üzlet kiadó. 70/333-5772
•1799556•

Élelmiszerüzletek üzemeltetési joga, akár részletfizetéssel is átadó. 20/926-6700
•1800434•

SZOLGÁLTATÁS

Aszfaltozási munkák! Telephelyek, udvarok, utak, kátyúk, járdák. 70/243-1626
•1800419•

Buszos személyszállítás háztól házig 2 sofőrrel (Ausztria, Németország). 30/284-3325
•1800141•

Szurkos kémények gépi marása. 30/395-6362
•1800485•

ÁLLÁST KÍNÁL

Élelmiszerbolt eladót keres. 20/926-6700
•1800434•

Érdekli a kihívás, az új területek és a pénzpiac? EU-színvonalú fix bérre vágyik? Küldje el önéletrajzát: pecs@profitpoint.hu
•1800457•

A Pécsi G.V. HOLZ Fakereskedés keres kereskedelmi koordinátor munkakörbe egy fő hölgy munkatársat felsőfokú gazdasági, vagy pénzügyi, vagy kereskedelmi végzettséggel, valamint egy fő férfi munkatársat raktárkezelő munkakörbe targoncavizsgával, esetleg faipari, végzettséggel. Jelentkezni: szakmai önéletrajzzal: info@gvholz.hu címre.
•1800482•

A Thermal Hotel Harkány szállodai gyakorlattal rendelkező recepciót keres. Fényképes önéletrajzát a titkarsag@thermalhotelharkany.hu e-mail címen várjuk.
•1800509•

AZ AEGON BIZTOSÍTÓ KÉT FŐ KOLLÉGÁT KERES CSOPORTVEZETŐI BEOSZTÁSBA.
Követelmények: felsőfokú végzettség vagy korábbi vezetői gyakorlat.
Fényképes önéletrajzokat az alábbi e-mail címre várom: zengokti.asszisztens@gmail.com

Allianz keres hálózati igazgatókat Kaposvár-Pécs területre. Juttatás: havi fix 400 E Ft+felüljutalék. Elvárások: felsőfokú vagy szakmai végzettség. Szakmai önéletrajz: gyula.kemer@allianz.hu e-mail címre.
•1800451•

Hosszú távra keresünk tatabányai multinacionális céghez
operátor
(gyártósori összeszerelő) munkakörbe
munkatársakat 3 műszakos 6+2-es folyamatos munkarendbe.
Jó kereseti lehetőség + cafeteriajuttatások.
A jelentkezők részére munkásszállást biztosítunk.

Feltétel:
- minimum 8 általános iskolai végzettség,
- előny szakmunkás - vagy szakközépiskolai végzettség.
- multinacionális, gyártó környezetben megszerzett gyakorlat, tapasztalat.

Jelentkezni a **HRC.oneletrajzok@gmail.com** e-mail címre küldött önéletrajzzal vagy a 06-34/309-333-as telefonszámon lehet hétfőtől csütörtökig 8-16 óra között, pénteken 8-12 óráig

Allianz keres üzletkötőket Baranya és Somogy megye területére. Juttatás: fix+ teljesítmény jutalék. Szakmai önéletrajzokat: gyula.kemer@allianz.hu e-mail címre kérjük.
•1800451•

Amerikai tulajdonú Biztosító társaság új értékesítési csapat indításához vezetőt és értékesítő kollégákat keres. Szakmai önéletrajzát a batta.attila@gmail.com címre várom.
•1800231•

DEKRA Akademie NÉMET idősotthonok megbízásából olyan érettségizett munkavállalókat keres, akik megfelelő szakképesítéssel szívesen dolgoznának Németországterületén.Nyelviésingyenesszaktanfolyamok, biztos munkalehetőség! A részletekről érdeklődjön: 30/779-6450, 96/388-058, laszlo.kollath@dekra-akademie.hu AL-0088 Nysz: 07-0190-05 Munkaközv.szám: V-M-001/43/2013-875
•1799805•

Ékszerbecsüst eladói munkakörbe felveszünk. Jelentkezni: ekszerbecsus01@gmail.com
•1800415•

Gyorsétterembe eladónőt felveszünk. Xavér étterem, Pécs, Alkotmány u. 44.
•1800496•

Konyhalányt felveszünk. 30/861-9381
•1800151•

Nyelvszakos pedagógust keresünk tanodánkba és szociális munkásokat telep-programunkba 04.01-től. Bővebben: www.szmca.hu
•1800429•

Konyhalányt felveszünk, 4 órában (havi órakeretben). Csak pécsiek jelentkezését várjuk, akiknek nem okoz gondot a késő esti munkavégzés. Jelentkezni csütörtökön 16.00-17.00 óra között a Pezsgőház étterembe, személyesen.
•1800498•

Külföldi munka. 7 ország, több, mint 50 állás. 06-30/816-1461
•1799680•

Műszaki termékek értékesítésére hostokat/hostesseket keresünk! Diákok jelentkezését is várjuk! Munkavégzés helye: Pécs. Munkaidő: heti 2-3 nap. Amit kínálunk: folyamatos munkalehetőség, kimagasló óradíjalapú bérezés. Kérjük, küldje el fényképes önéletrajzát lakóhely és pozíció megjelöléssel az allas@profield.hu címre.
•1800362•

Pályázható állások gyakorlattal rendelkező szakembereknek a Szemem Fénye Alapítványnál: főállású gyermek szakápoló, rendezvényszervező, marketing és reklám ügyintéző, valamint részmunkaidős szakképzett hospice koordinátor, zeneterapeuta, dietetikus és játékterapeuta. Jelentkezés: kizárólag írásban, motivációs levéllel, fényképes önéletrajzzal folyamatosan a gyurabarbara@szememfenye.hu e-mail címen.
•1800471•

Pécsi megváltozott munkaképességű takarítót felveszünk. 70/410-3825
•1800499•

Pizzaszakácsot felveszünk. 30/861-9381
•1800164•

Utazási iroda munkatársat keres 70/771-6654
•1798320•

ÁLLAT

Malacok eladók. 73/493-097
•1800500•

Vörös tojójércék rendelhetők. 30/306-8350
•1800088•

1 db hízó 180 kg-os, 1 db MT bika, 1 db fríz bika eladó. 06-20/976-6157
•1800152•

MEGEMLÉKEZÉS

„Örök álom lezárta szemed,
megpihenni tért két dolgos kezed,
a te szíved már nem fáj,
de a miénk vérzik,
mert a fájdalmat csak az élők érzik."

Fájó szívvel emlékezünk

HARTSTEIN JENŐNÉ
Koncz Márta

halálának 1. évfordulóján. Emlékére 2014. március 30-án (vasárnap) 8 órakor szentmisét tartunk a rácvárosi templomban.

Gyászoló szeretteid •1799947•

Pécsi Temetkezési Kft. 7622 Pécs, Siklósi út 43.
Ügyfélfogadási idő: H.–CS.: 8.00-15.30 , P.: 8.00–14.30
24 órás ügyelet: 72/438-355, +36-30/449-0261

KÁCSOR SÍREMLÉK
„... a rossz minőség emléke sokkal tovább él, mint az alacsonyabb ár miatt érzett rövidke öröm ..." Ezért **válassza a Kácsor Síremléket!** 30 év garanciával, olasz gránitból.
www.kacsor-granit.com, 20/590-1278

GYÁSZHÍR

Fájdalommal tudatjuk, hogy

PETRUSKA ISTVÁNNÉ
Filipovics Mária

67 éves korában elhunyt. Temetése március 29-én, szombaton a 10 órai gyászmisét követően lesz az újpetrei temetőben.

A gyászoló család •1800469•

„Már nincs holnap,
ennyi volt az élet.
Emlékezzetek Rám,
mert én a szívetekben élek."

Fájdalomtól megtört szívvel tudatjuk, hogy a szeretett Feleség, Édesanya, Rita Mami,

ILLÉSNÉ MOLNÁR RITA

a Pécsi Tudományegyetem nyugalmazott könyvtárosa 2014. március 10-én, tragikus hirtelenséggel, életének 63. évében elhunyt.
Hamvait 2014. március 31-én, a 14.30 órakor kezdődő gyászmise után helyezzük végső nyugalomra a pécsi köztemetőben.
Emléke szívünkben örökre él!

A gyászoló család •1800436•

Mély fájdalommal tudatjuk mindazokkal, akik ismerték és szerették, hogy

TÓTH KÁROLY
volt gépjárműoktató, játékvezető

szentlőrinci lakos életének 52. évében, váratlanul elhunyt. Hamvasztása utáni búcsúztatója 2014. április 1-jén 14 órakor lesz a szentlőrinci temetőben.

A gyászoló család •1800128•

„Szoktatom szívemet a csendhez.
Nem oly nehéz - idesereglik, ami tovatűnt,
a fej lehajlik és lecsüng a kéz."
József Attila

Fájdalommal tudatjuk, hogy

EGRES MÁRTA

pécsi, volt patapoklosi lakos 38 éves korában, az Úrba vetett hitével, megnyugodva megpihent. Temetése március 28-án 14 órakor lesz a patapoklosi temetőben. Köszönetet mondunk mindazoknak, akik szerettünket utolsó útjára elkísérik, fájdalmunkban és mélységes gyászunkban osztoznak.

Gyászoló szerettei •1800473•

Fájó szívvel tudatjuk, hogy

NAGY TIBOR
tanító

sásdi lakos életének 78. évében elhunyt. Temetése március 28-án 15.30 órakor lesz a felsőegerszegi temetőben. Gyászmise 14.30 órakor kezdődik a sásdi római katolikus templomban.

Gyászoló szerettei •1800463•

Fájó szívvel tudatjuk, hogy

ILLÉS FERENCNÉ

szigetvári, volt mozsgói lakos 83 éves korában elhunyt. Temetése március 28-án 15 órakor lesz a szigetvári turbéki temetőben.

A gyászoló család •1800508•

„Köszönjük neked, Uram, hogy
Ő a miénk volt és az is marad,
mert aki él szerettei szívében,
az nem hal meg, csak távol van..."
(Szent Ágoston)

Fájó szívvel tudatjuk, hogy a szeretett édesanya, nagymama, anyós, testvér és kedves rokon,

FARKAS LAJOSNÉ
Merk Márta

91 éves korában elhunyt. Temetése 2014. március 28-án, a 11.30 órakor kezdődő gyászmise után lesz a pécsi köztemető kápolnájából.

Egyben megköszönjük mindazoknak, akik utolsó útjára elkísérik, gyászunkban osztoznak.

A gyászoló család •1800505•

Ha Csütörtök akkor
Kenyérgyári ABC
7627 Pécs, Vadász utca 83/A., régi Katica ABC helyén
Nyitva: hétfőtől vasárnapig 5 órától 20 óráig.
Március 27-én
Pécsi kenyér 1 kg 99 Ft
Zsemle 5 Ft
Májas táska 49 Ft
Buszjáratok: 25, 25Y, 26, 26Y, 27, 40, 126.

KÖSZÖNET

Hálás szívvel mondunk köszönetet a rokonságnak, barátoknak, ismerősöknek, volt munkatársaknak, szomszédoknak, akik szeretett édesanyánk,

MÁRK GÉZÁNÉ
Józsa Johanna
(Janka nénit)

utolsó útjára elkísérték, és jelenlétükkel, részvétnyilvánításaikkal, virágaikkal fájdalmunkban osztoztak. Külön köszönet a Nefelejcs Temetkezésnek és Szabó Ildikó református lelkésznek a méltó búcsúztatóért.

A gyászoló Barta, Winkler és Molnár család •1800507•

Szomorú szívvel, megrendülve tudatjuk, hogy a szeretett férj, édesapa, nagypapa,

SALK TIBOR

70 éves korában elhunyt. Temetése 2014. március 31-én 14.30 órakor lesz a pécsi köztemető dísztermében.

Gyászoló felesége, gyermeke, unokája •1800506•

Dunántúli Napló

Az Axel Springer-Magyarország Kft. közéleti napilapja

Főszerkesztő-kiadóvezető: **PÓRÉ LÁSZLÓ**
Felelős szerkesztő: **NIMMERFROH FERENC**
Lapszerkesztők:
SCHNEIDER GÁBOR, NYAKA SZABOLCS
Művészeti szerkesztő: **KERÉNYI ZOLTÁN**
Kiadja az AS-M Kft. Baranya Megyei Irodája.
Szerkesztőség és kiadóiroda: 7627 Pécs, Engel J. u. 8. 7601 Pf.: 134.
Telefon: 72-505-000. Kiadói telefax: 72-505-017.
Terjesztésvezető: **BERECZKI PÉTER.**
Előfizetői, terjesztési ügyfélszolgálat: 06-40/510-510 (helyi tarifás hívószám)
Hirdetésvezető: **NAGY GYÖNGYI.** Telefon: 72-505-000. Fax: 72-505-068
A hirdetésfelvétel telefonszáma: 72/505-000/234 mellék
Felelős kiadó az AS-M Kft. ügyvezető igazgatója.
Készült az AS-Nyomda Kft. Szilády Üzemében. 6000 Kecskemét, Mindszenti krt. 63.
Felelős vezető: **FUTÓ IMRE**
Megrendelés száma: 443 600 • Nyomtatás időpontja: 2014. március 25.

A Dunántúli Napló bármely részének másolásával, terjesztésével, az adatok elektronikus tárolásával és feldolgozásával kapcsolatos minden jog fenntartva. Értesüléseket átvenni csak a Dunántúli Naplóra hivatkozva lehet. Az előfizetői példányok kézbesítését az AS-Magyarország Kft. Baranya Megyei Irodájának terjesztőhálózata végzi, az árusítás a LAPKER Rt.-n és a kiadó árushelyein keresztül történik. Előfizethető minden naptári év végéig a kiadónál, valamint a területi ügyintézőségeknél és a kiadó kézbesítőinél közvetlenül, postautalványon és átutalással a Unicredit Bank 10918001-00000062-61130033 pénzforgalmi jelzőszámra. Előfizetői, terjesztés ügyfélszolgálat levélcíme: AS-B Kft., 1525 Budapest, P.f.: 110. Telefon: 06-40/510-510 helyi tarifás hívószám. Fax: 06-1/488-5580. E-mail: elofizetes@axels.hu Előfizetési díj 2013. augusztus 1-től egy hónapra 2790 Ft, negyedévre 8370 Ft, félévre 16740 Ft, egy évre 33480 Ft. Tájékoztatjuk Olvasóinkat, hogy a különböző versenyeken, játékokon, akciókon, szavazásokon, rejtvénypályázatokon stb. részt vevők által személyesen, írásban, telefonon, SMS-ben, internetes, e-mailben megadott személyes adatok nyilvántartásunkba kerülnek. Az adatokat megadva hozzájárulnak ahhoz, hogy azok felhasználásával a Társaságunk érdekeltségébe tartozó cégek, amelyek az adatok feldolgozását végzik (Axel Springer-Magyarország Kft., Axel Springer-Budapest Kiadói Kft., Harlequin Magyarország Kft., Zöldújság Rt., Petőfi Lap- és Könyvkiadó Kft., Népújság Kft., Hungaropress Sajtóterjesztő Kft.), előfizetéses megrendelését teljesítsük, akcióra, kiadványaira és egyéb szolgáltatásaira felhívjuk a figyelmet. Az érintettek felvilágosítást kérhetnek az általuk kezelt személyes adatok köréről, felhasználásuk módjáról és céljáról, és bármikor kérhetik azok helyesbítését, felhasználásuk korlátozását, illetve törlését. Az újság a PANDA szerkesztőség rendszerrel készült és a MATFSZ által auditált.

ISSN 0865-9133

ISMÉT EMELKEDŐ HŐMÉRSÉKLET

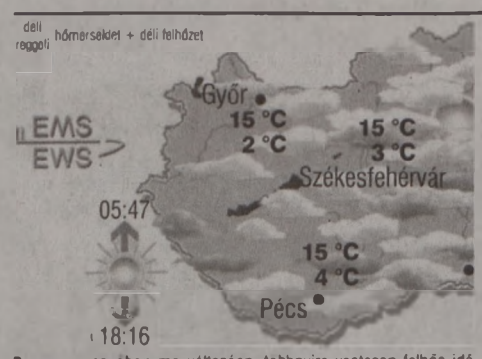

Baranya megyében ma változóan, többnyire vastagon felhős idő lesz. Eső viszont nem esik. Gyenge, északkeleti irányú szél fúj. Körülbelül 2 fokkal emelkedik a hőmérséklet. A várható, jellemző hőmérséklet megyei átlaga szerda reggel +4, kora délután +15, csütörtök reggel +5 fok körül alakul.

A legvalószínűbb folytatás:

április elejéig jelentősen az átlagos fölé emelkedik a hőmérséklet és csak kevés eső valószínű.

Orvosmeteorológia: melegfronti hatás várható.

Közlekedés-meteorológia: a melegfronti légköri helyzetekben az átlagosnál fáradtabbak, figyelmetlenebbek vagyunk. Célszerű tudatosan jobban odafigyelni a közlekedésben.

Az előrejelzés bizonytalansága: **„KICSI".**
Az előrejelzésért felelős: Aigner Szilárd. További folyamatos, helyfüggő előrejelzés: **www.eumet.hu**

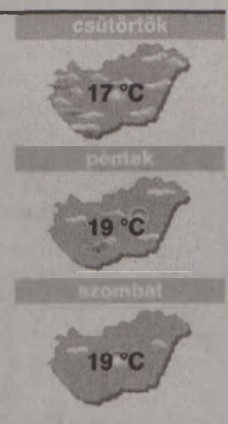

Vízhőmérséklet	
Duna	11-12 °C
Tisza	9-11 °C
Balaton	11 °C
Velencei-tó	12 °C
Fertő	11 °C
Tisza-tó	10 °C

Tengerek	
Antalya	18 °C
Bibione	14 °C
Costa Brava	15 °C

ÜGYELETEK

Háziorvosi. A Pécsi Többcélú Kistérségi Társuláshoz tartozó települések gyermekeinek a Gyermekklinikán, 15-7-ig, felnőtteknek a Rákóczi út 2. (bejárat a Szendrey Júlia utca felől), 15-7-ig (06-72/515-104).

Kórházi. Gyermekbelgyógyászat: Mohács és Szigetvár környéke kivételével a megye összes területe: Gyermekklinika. Gyermeksebészet, égések, klinikai felvételt igénylő gyermekfülészeti betegek, gyermek-fertőzőbetegségek és gyermek-légútibetegségek: Gyermekklinika (József A. u. 7., 06-72/535-999).

Pécsi felnőtteknek: belgyógyászati ügyelet: sürgősségi betegfogadó hely: Pécs, Rákóczi út 2. (72/536-000), sebészeti ügyelet: Sebészeti Klinika, Pécs, Rákóczi út 2. (72/536-000), érsebészeti ügyelet: Érsebészeti Tanszék, Pécs, Rákóczi út 2. (72/533-133), baleseti sebészeti ügyelet: Mozgásszervi Sebészeti Intézet Traumatológiai és Kézsebészeti Klinikai Tanszék, Pécs, Akác u. 1. (72/536-800), szemészeti ügyelet (hétköznap 19 óra után): Szemészeti Klinika, Pécs, Nyár u. 8. (72/536-000), fogászat: csak hétvégén és ünnepnapokon 7-17-ig a Pécsi, Komlói és Sellyei Többcélú Kistérségi Társulás lakosainak a Lánc utcában, 18-22-ig Móricz Zsigmond u. 4. (06-30/380-2771).

Gyógyszertárak: Pécs: Árkád (Bajcsy-Zs. út 11/1.), Komló: Kökönyös, Mohács: II. Lajos, Siklós: Hollós, Szigetvár: Szent István, Bóly: Panacea, Sásd: Szent György, Szentlőrinc: Fehér Kereszt.

Hajléktalanok ügyelete: munkanapokon 15-7-ig, telefon: 06-20/429-9133.

S. O. S. ÉLET telefonszolgálat (éjszakai lelki elsősegély) díjmentesen hívható a 06-80/505-390-es telefonon este 19.00 órától reggel 7.00 óráig.

Folyamatos megyei állatkórházi ügyelet: Állatkórház (0-24 óráig, a hét minden napján): Mohács, Szent István u. 35., 06-69/311-068, 06-30/902-7729.

Pécsi éjszakai állatorvosi rendelői ügyelet: este 19 órától reggel 7-ig. T.: 06-30/970-5419.

Az ünnepen minden csak a vízről szólt

A PÉCSI IVÓVÍZ TITKAI FickándoZoo és nyílt nap – nyolcszáz gyereket fogadtak a pécsi vízvilágnapi programokon

Idén is színes programokkal köszöntötte a víz világnapját a Tettye Forrásház Zrt., együttműködve a társszervezetekkel és civilekkel.

A 2014-es jelmondatukra, vagyis a víz és energia szoros kapcsolatára fókuszálva foglalkoztatták a gyerekeket a múlt héten. A diákok előtt megnyitották a pécsi szennyvíztelepet, a Damjanich utcai Vízkincstárban modellekkel, interaktív játékokkal meséltek a pécsi vízellátásról. Az Akvárium-Terráriummal való együttműködésben pedig a legkisebbeket is bevonták a játékos ismeretterjesztésbe: mintegy háromszázötven óvodás ismerkedett a vízzel és élővilágával a FickándoZoo program keretében. Március 22-én a Balokány ligetért tevékenykedő civilekkel a ligetben ünnepelték az éltető elemet. A családi napon a Balokány tó és a liget is életre kelt, a vízbe halak, a vízre csónakok kerültek Pécs zöld szívében, amely a Tettye Forrásház Zrt. felajánlásával egy ivókúttal is gazdagodott.



Vidám, madaras ivókút, Baksa Gyöngyi pécsi keramikus iparművész alkotása került a Balokány ligetbe



A gyerekek saját kezűleg engedték be a halakat a tó vizébe



A diákok végigkövették, hogyan lesz a szennyezettből tisztított víz

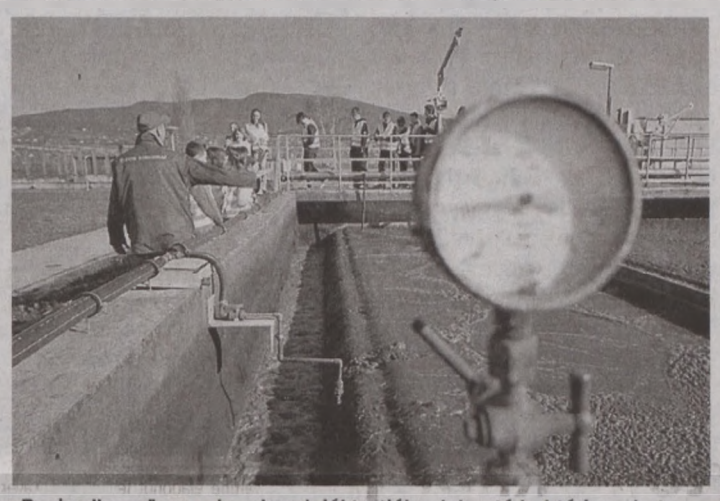

„Baciwellness", a szakemberek jól tartják a lebontó baktériumokat



Csőmustra a telepen



A Vízkincstár számos érdekességet mutat be a látogatóknak



FOTÓK: LŐFFLER PÉTER

Vízösvényen is lépkedtek a program során az óvodás gyerekek az Akvárium-Terráriumban

Víz és energia: egyik sincs a másik nélkül

– MINDEN *energiaforrás hasznosítása vizet igényel, legyen az bányák művelése, finomítás vagy erőművek hűtése. És fordítva: az ivóvíz eljuttatása a csapokig vagy az elhasznált víz megtisztítása is mind energiaigényes folyamat – mondta Csöngei Adrienn, a Tettye Forrásház Zrt. sajtószóvivője a zöldnap kapcsán. – Idén ebbe az irányba próbáltunk gondolatokat ébreszteni a gyerekekben, akik különösen kedvelik például a témát körüljáró gondolatkísérleteket: víz nélkül sok létfontosságú dolog mellett nem lenne például több szelfizés mobillal, posztolás a Facebookon, mert nem volna min, hiszen a műanyag gyártása sok vizet emészt fel. Ugyanígy ha nincs víz, a meccset nézhetnénk sör nélkül, ropogtathatnánk otthon szárazon a komlót (ha megnő öntözés nélkül) a tévé előtt, ami nem működne áram nélkül, és így tovább...*

Az oldal a TETTYE FORRÁSHÁZ ZRT. támogatásával készült.



Ivókút az Árpádban is. Az iskola tegnapi ökonapján az Ökováros Alapítvány Vizes Világ címmel nyitott interaktív kiállítást, és ivókutat is avattak a Tettye támogatásával.

Itt az ideje a vezetékek ellenőrzésének

HATVAN ÉVE ÍRTA A DN „Húsz forintért olvasztja a fagydugót a pécsi brigád"

Pécsett virágba borultak már a gyümölcsfák, sok a tennivaló a kiskertekben és a télen nem használt hétvégi házakban. Az elvégzendők listáján mielőbb érdemes kipipálni a vízóraakna ellenőrzését is, hiszen tetemes lehet egy későn felfedezett, fagyott mérő okozta vízkár.

Az elmúlt tél enyheségét – és a felhasználók egyre növekvő gondosságát – mutatja, hogy az átlagosnál kevesebb elfagyott vízmérőről érkezett jelzés a Tettye Forrásházhoz a felhasználóktól. Míg két éve februárban a szokatlan hidegben 130 darab vízmérő is elfagyott, az elmúlt hónapokban eddig öt ilyen jellegű panasz jutott el a szolgáltatóhoz. A szakemberek korábban találkoztak olyan esettel is, amikor a tulajdonos a tél elmúltát követően csak májusban vette észre a hibát, amikorra több száz köbméternyi víz ment veszendőbe.

Érdemes tehát az időjárásnak kitett vízmérőket ellenőrizni, hasznos, ha alaposan kiszellőztetjük a vízóraaknát, amivel nemcsak a vízórát óvjuk a rozsdától – a makacs nedvesség szivárgásra is utalhat. A hálózatot gyorsan tesztelhetjük, ha minden csapot elzárunk az épületben. Amennyiben a vízóra csillagkereke ezután is forog, csőtörésen keresztül szökhet el a víz. Kerestessük meg szakemberrel, és mielőbb javíttassuk a meghibásodást!

A kemény telekkel évtizedekkel ezelőtt is meggyűlt a baja a pécsleknek, emiatt is lehetett nagy szenzáció hatvan éve, amikor egy addig szokatlan technikát kezdtek használni az elfagyott vezetékek javítására.

A Dunántúli Napló 1954. február 24-én adott hírt az új elektromos jégolvasztó szerkezetről, amit megváltásként fogadtak a pórul járt lakosok. „Befagyott vízvezetékét gyorsan felolvasztjuk falbontás nélkül, elektromos géppel" – szólt a felhívás abban az időben, amikor a fagy miatt gyakran hónapokra víz nélkül maradhattak az épületek lakói. „Több mint egy hónapon keresztül egy lakásba járni az összes lakónak vízért nem valami kényelmes dolog egyik félnek se", panaszkodott az egyik érintett, aki örömmel konstatálta, hogy a géppel a vízszerelők percek alatt felolvasztották a fagydugókat. A szolgáltatásért akkor 20 forintos díjat kértek, ami hatvan éve komoly összegnek számított, de jobban megérte, mint tavaszig várni a vízvezeték kiengedésére...

Vízzavarosodás fordulhat elő csütörtökön

Az ivóvízhálózat karbantartása miatt március 27-én reggel és este nyolc óra között átmeneti vízzavarosodás és nyomásesés várható Patacson, valamint időszakos vízzavarosodás előfordulhat a patacsi városrésztől a Kórház térig terjedő, Esztergár – Veress E. – Mártírok útja, illetve az Ifjúság – Kodály utcák által határolt területen. A megszokott kiegyensúlyozott vízminőség rövid időn belül visszaáll. A Tettye Forrásház Zrt. javasolja az ügyfeleknek, hogy a háztartási gépek beindítása előtt ellenőrizzék a vizet, és köszöni a lakosság türelmét, megértését!

SPORT

Kiss László már nem a Cegléd vezetőedzője

Már nem Kiss László a nemrégiben Kozármislenyben győztes Cegléd NB II.-es labdarúgócsapatának vezetőedzője. A Pécsett is edzősködött szakvezetőt a szombati, Békéscsabától elszenvedett 7-2-es hazai vereség után tegnap küldték el. Utóda Szabó István lesz.



KISS LÁSZLÓ

Nem lesz könnyű: ma Körmenden kellene folytatni a remek sorozatot

PÉCS Szerepeljen akárhogyan az első osztályú férfikosárlabda-bajnokságban a Körmend csapata, oda alapvetően nem nyerni szoktak járni az ellenfelek, a piros-fekete közönség ugyanis úgy biztatja az övéit, hogy az rendre komoly segítséget jelent egy-egy kiélezett találkozón. Ebben bízunk most mi is – no, persze, csak abban, hogy kiélezett találkozót láthatnak a hazai szurkolók, ám a végén mégis ők lesznek elkeseredettebbek. A PVSK-Pannonpower csapata ugyanis egyáltalán nem úgy készül a ma esti meccsre, hogy megelégedne egy tisztes vereséggel.

– Szó sincsen erről – mondta Csirke Ferenc, a pécsiek vezetőedzője. – Tény, hogy a Körmend jó csapat, de az is az, hogy mi remek formában vagyunk, így nem hiszem, hogy egyértelmű lenne a hazai győzelem. Fontos volt, hogy le tudtuk győzni a Szegedet, de ha azt akarjuk, hogy minél előbb bebiztosítsuk a helyünket a rájátszásban, akkor idegenbeli mérkőzéseket is nyerni kellene. Most itt egy jó alkalom erre.

Ahogy Csirke Ferenc is utalt rá, jó formában van a Pécs: legutóbbi tíz meccséből nyolcat megnyert, azaz a csapatjáték remekül összeállt. A védekezéssel korábban sem volt gond, ám a támadójátékba sokszor bizony hiba csúszott. A sokból mostanra kevés lett, így olyan gárdákat is sikerült elkapni, mint a Paks, a Szombathely vagy éppen múlt héten a Szeged. ■ F. Z.

Öcsi bácsi, Real, C. Ronaldo

LABDARÚGÁS Márton a Madridnak szorít, de nem véresszájú drukker

PÉCS Nagyon nehéz feladat előtt áll ma a PMFC-MATIAS, az Újpest elleni Magyar Kupa-negyeddöntő-visszavágón 3-1-es hátrányt kellene ledolgoznia, ráadásul idegenben. A piros-feketék edzőjével, Márton Gáborral az esélyekről beszélgettünk, de szóba került a Debrecen elleni bajnoki és a vasárnapi El Clásico is. És kiderült, szerinte ki a jobb: C. Ronaldo vagy Messi.

K. Mayer András

– Van még sansz?

– Miért ne lenne? – kérdezett vissza Márton Gábor. – Nem egyszerű a helyzetünk, az első meccset elrontottuk, de ahogy az Újpest vezetett 3-0-ra ellenünk, úgy mi is vezethetünk holnap három góllal ellenük. Megbeszéltük, mit fogunk játszani, amit egy ilyen ki-ki meccsen nem lesz könnyű megcsinálni, de megpróbáljuk.

– Publikus, hogy mi az a játék?

– Nem. Bizonyos szintű kockázatot kell vállalnunk, aztán vagy jól sül el, vagy nem. Nagy veszítenivalónk már nincs.

– Ugorjunk egyet: a Debrecen elleni vereség miatt nyilván boszszúsak voltak.

– Mindenki bosszús lenne, ha a végén úgy kapna ki, ahogy mi. Két nagy hibát követtünk el azon a mérkőzésen: először is nem végeztük ki a Debrecent, sajnos nem volt jó a helyzetkihasználásunk, pontatlanok voltunk, másrészt az a belépő felesleges volt. Úgy gondolom, megadható volt a tizenegyes. De a vereség ellenére jól futballozott a csapat, megvoltak a helyzeteink, míg a debrecenieknek nem voltak gólszerzési lehetőségeik. Sajnáltuk a fiúkat, mert nagyon sokat melóztak.

– És akkor most távolodjunk el a magyar focitól! Nézte vasárnap este az El Clásicót?

– Igen, megnéztem. Jó meccs volt, született hét gól, volt minden. A bíró főszereplő volt, mindkét csapat jól játszott, élvezhető mérkőzést láttam. De tényleg erre mondja az ember, hogy az egy másik kávéház.

– És a kávéházban az egyik oldalon a realosok, a másikon a barcások ülnek... Ön hol foglalna helyet?

– Én realos vagyok. De nem az a véresszájú, nem lövöm főbe magam, ha kikapnak. Még Öcsi bácsi miatt lettem Real Madrid-drukker, akivel a válogatottnál kerültem kapcsolatba. Ráadásul ott játszott az a két futballista, akiket máig a világ legjobbjának tartok: a brazil Ronaldo és Zinedine Zidane.

– Ha már a világ legjobbjait szóba hozta: ki a jobb, Cristiano Ronaldo vagy Lionel Messi?

– Szerintem Messi nagyon jó csapatban játszik, ahol ki van szolgálva. Cristiano Ronaldo az én meglátásom szerint komplexebb futballista, különleges fizikai adottságokkal van megáldva, gyors, jól cselez, kreatív, kiválóan fejel, és képes messziről is gólokat lőni. Ízlések és pofonok. Nekem Cristiano Ronaldo a jobb, de ettől még nem biztos, hogy ez így is van.



FOTÓ: LAUFER LÁSZLÓ

Márton Gábor a világ két legjobbjának máig Ronaldót és Zidane-t tartja

Mindkét csapat elég jó passzban van

A MAGYAR *Kupa negyeddöntőjének első mérkőzésén az Újpest nem kis meglepetésre 3-1-re legyőzte a PMFC-MATIAS-t, s ezzel már-már nyeregben érezheti magát. Való igaz, ebben a helyzetben elég kicsi a sansz a pécsi továbbjutásra, de az ördög nem alszik alapon neki lehet veselkedni: ahogy a lilák 3-1-re megnyerték az első meccset (ilyen különbség nem volt a két csapat között), úgy Szatmárieknak is sikerülhet ugyanez.*

AZ ÚJPEST *elég jó passzban van az utóbbi hetekben. Legutóbbi két bajnokiját megnyerte, legyőzte otthon a Diósgyőrt, előtte pedig idegenben a Mezőkövesdet, valamint a Magyar Kupában megverte a PMFC-t. A piros-feketék sem panaszkodhatnak, hiszen kilenc mérkőzéses veretlenségi sorozatuk volt a bajnokságban, ami a Debrecen elleni idegenbeli 1-0-s vereséggel zárult le, ráadásul jól is játszanak – bízunk benne, hogy az első meccs eredménye ellenére izgalmas lesz a mai visszavágó.*

TEGNAPI EREDMÉNY: *Debrecen–Nyíregyháza 6-1 (továbbjutott a DVSC). Mai mérkőzések: DVTK–Pápa (2-2), Győr–MTK (0-2).*

RÖVIDEN

TEKE Amatőrversenyt rendeznek ma délután 2-kor Pécsett, a Szántó Kovács János utcai tekecsarnokban. Nevezni előtte a helyszínen lehet. *(n)*

DZSÚDÓ A Pécsi Küzdősport SE eredményei a bajai nemzetközi diákversenyen. Diák „A" korcsoport: 3. Hodosi Krisztián (32 kg). Diák „B" korcsoport: 5. Wichmann Dávid (38 kg), 5. Fürtös Levente (41 kg). A junior-Magyar Kupa válogatón, Budapesten Luczai Dalma 44 kg-ban 3., Keller Bettina 52 kg-ban 5., Tornyos Balázs 100 kg-ban 5. lett. A PKSE-Leányvár közös sportolói közül Gard Richárd 55 kg-ban 1., Gard Balázs szintén 55 kg-ban 3. helyen végzett. *(kma)*

DARTS Kitettek magukért a pécsi és Pécs környéki dartsosok, ugyanis a régióban rekordnak számító 34 fős amatőrmezőny állt táblák elé szombat délelőtt a Pécsi Darts Club által megrendezett versenyen, a Pécs Plazában. Az első helyen Orning Tamás végzett, a második Szekeres Károly, a harmadik holtversenyben Reutsch Tamás és Petrovics Zsolt lett. *(kma)*

KOSÁRLABDA Férfi-NB I. B.: SMAFC–PTE-PEAC 73-65 (14-15, 16-14, 22-15, 21-21). PTE-PEAC: Tálos 5, Nagy 15/9, Sipos 14, Szabó 6, Al-Farhat 7. Csere: Moosz 18/6, Tamás. Edző: Zalay Zoltán, aki a mérkőzés után ezt nyilatkozta: – Nagyon akartunk nyerni, de begörcsöltünk a kulcspillanatokban. A gyenge lepattanózás és büntetőzés lett a vesztünk. *(fz)*

SPORTMŰSOR

KOSÁRLABDA Férfi-NB I., középszakasz: Körmend–PVSK-Pannonpower, Körmend, 18.00. Junior leány bajnoki döntő, Pécs, Gandhi-csarnok, 13.00.

LABDARÚGÁS Magyar Kupa-negyeddöntő, visszavágó: Újpest–PMFC-MATIAS, Budapest, 18.00.

HIRDETÉS



Szavazzon ajándékot
a legkisebbeknek és legnagyobbaknak!

Húsvétra a gyerekekkel és az idősekkel foglalkozó baranyai intézményeknek a Dunántúli Napló és a Tesco ajándékokat visz olvasóink szavazata alapján.
Kisgyermekekkel pl. óvodákra, bölcsődékre és idős emberekkel foglalkozó intézményekre, pl. idősotthonokra várjuk a javaslatokat. Küldje el nekünk az Ön által javasolt intézmény nevét, címét, majd szavazzon, hogy kinek vigyük az ajándékokat!
A legtöbb szavazatot kapott 1-1 intézményt húsvét előtt meglátogatjuk és sok szép játékot, hasznos ajándékot viszünk részükre.

Ajánlást és a szavazatokat a Dunántúli Naplóból kivágott szelvénnyel postán az AS-M Kft. Baranya Megyei Irodája 7627 Pécs, Engel János u. 8. címre vagy a www.bama.hu oldalon várjuk 2014. április 14-én 12 óráig.

Intézmény neve:

Címe:

Dunántúli Napló

A pécsi junior kosarasok esélyesek az aranyéremre

PÉCS A baranyai megyeszékhelyen lesz a 2014-es kosárlabda leány junior bajnoki döntő, ezen az 1995 után születettek lépnek pályára. A nyolcas torna ma kezdődik és március 30-án, vasárnap ér véget, helyszíne a pécsi Gandhi Gimnázium sportcsarnoka. A résztvevők: Vasas Akadémia, MTK Budapest, Csata DSE, Soproni Darazsak Akadémia, Atomerőmű KSC Szekszárd, Nyíregyháza, Győr, Pécsi VSK PEAC.

Ebben a korcsoportban a Pécsi VSK PEAC együttese Debreceni Eszter vezetőedző és Meszler Balázs edző vezetésével a végső győzelemre esélyesek közé tartozik.

– Ha kimondjuk, hogy esélyünk van fellépni a dobogó legfelsőbb fokára, az külön terhet nem rak a kosarasaim vállára – mondta Debreceni Eszter. – Hiszen aki a nyomást nem képes elviselni, az rossz versenyzői alkattal, lelkülettel rendelkezik. Ezért a hazai pálya lélektani előnyét megragadva szeretnénk bizonyítani, hogy érdemes bennünk bíznia szakmabelinek, szülőnek, barátnak, szurkolónak egyaránt. Ha minden a tervek szerint zajlik, akkor a végén jöhet az ünneplés. Azon lesz mindenki, hogy az együttesem ne okozzon csalódást. Legnehezebb talán az elődöntő lesz, ott dől el, mennyire volt sikeres a felkészülésünk. Hiszen a fináléban már minden elképzelhető, de előbb oda be is kell jutni.

A pécsi lányok ma 3-kor a Győr ellen kezdenek.

■ H. L.



FOTÓ: LAUFER L.

Debreceni Eszter vezetőedző

HIRDETÉS

CORNER pénzváltó és zálogház
MoneyGram

Pécs, Rákóczi út 39/D
Tel.: 06-72/224-248
Nyitva mindennap: 8–21 óráig
www.cornergroup.hu

Pénznem (1 egységre)		Vétel	Eladás
EURO	EUR	310,5000	315,4900
USA DOLLÁR	USD	224,5000	229,9900
SVÁJCI F.	CHF	254,0000	259,9900

Közületeket is kiszolgálunk!
Befektetési arany értékesítés!
Érvényben: 2014. március 25.

ZÁLOGHÁZ AJÁNLATA:

Befektetési arany értékesítés kedvező napi árfolyamon!

Cím: 7621 Pécs, Rákóczi F. u. 39/D
Tel.: 06 72/227-173
Nyitva: H-P: 8.30-17.30 Szo: 8.00-12.00
web: www.cornergroup.hu

Csorba Győző Könyvtár
Helyismereti Gyűjtemény
Folyóirattár Pécs

2014. március 27., csütörtök • XXV. évfolyam, 72. szám. Ára: 160 Ft. Előfizetve: 112 Ft

Új Dunántúli Napló

KÖZÉLETI NAPILAP
WWW.BAMA.HU
WWW.DUNA... ...APLO.HU



KERESSE A BAMA.HU OLDALON!
A PEAC-PÉCS ÜGYVEZETŐJE ELEMZI A CSAPAT SZEREPLÉSÉT
▶ WWW.BAMA.HU

TÖBB TANÁR PEREL, MERT ÚGY VÉLI, MAGASABB BÉR JÁR NEKI
▶ 2. OLDAL

HAZÁNKBA LÁTOGATOTT PELÉ, A LEGENDÁS BRAZIL FUTBALLISTA
▶ 5. OLDAL

EGY PERCBEN

Pécsi professzor a szervezet élén

PÉCS Az idegsérülések kutatásával és ellátásával foglalkozó szakemberek legnagyobb világfórumán Budapesten dr. Büki András pécsi orvosprofesszort választották meg a világszervezet elnökének. ▶ 4. OLDAL

IDŐJÁRÁS
Ma napközben felhős időre van kilátás, esőre is számítani kell, de ez nem lesz jelentős. Délután 16 fok lehet.
▶ 10. OLDAL

Megnyílt a kormányablak

SIKLÓS Tegnap megnyitották a siklósi járási kormányablakot is.
▶ 2. OLDAL

Nem mindenhol oltanak az utcán

BARANYA Már nem lehet egyszerre, vagyis az úgynevezett összevezetett oltás keretében beoltatni a kutyákat minden településen – de vannak kivételek. A veszettség elleni oltás ugyanakkor kötelező. ▶ 3. OLDAL

ÜGYELET

OLVASÓSZOLGÁLAT 8–10 óráig – a vonal végén Wald Kata	80/200-088
TERJESZTÉS 8–16 óráig – kézbesítéssel kapcsolatos problémák esetén	40/510-510
HIRDETÉS 8–16 óráig – ha hirdetni kíván lapunkban, ezt a számot hívja	72/505-079

E-mail: bama@bama.hu

PILLANATFELVÉTEL

Ön elégedett az új pécsi bicikliúttal?

FORRÁS: BAMA.HU

PÉLDÁUL

Abban van ugyan némi vita, hogy a feketekávéhoz felszolgált pohár vizet a kávézás előtt kell elfogyasztani, a tiszta zamat jobb érzékelése miatt vagy a kávé után, hogy minden íz eltűnjön a szánkból. Az viszont alap a világon mindenütt, hogy a kávéhoz illik egy pohár vizet felszolgálni. Ehhez képest a pécsi bevásárlóközpont cukrászdájában a következő történt a minap:

– Nem kaptam vizet a kávé mellé! – panaszkodott a pultos pénztárnál egy középkorú hölgy.

– Semmi gond – így a kiszolgálónő. Majd a mosogatócsapból rögtön töltött egy pohár vizet, s hozzátette az adu ászt: – Húsz forint lesz! *M. B. E.*

9 770865 913043 14072

Hangolnak a menetrenden

TÜKE BUSZ Az utasok kérésére több ponton változtat a társaság

PÉCS Az utasok jelzéseit figyelembe véve módosítanak a nemrég bevezetett pécsi helyi buszmenetrenden.

Babos Attila



FOTÓ: LAUFER LÁSZLÓ

Érkezik az egyik új busz – nemcsak a menetrendet alakították át, járművek is érkeztek

Február elsején módosította a Tüke Busz Zrt. a pécsi buszok közlekedési rendjét, és léptette életbe az egész várost érintően az úgynevezett fonódó hálózatra épülő új menetrendet.

Már akkor megírtuk: a társaság azt ígérte, hogy a beérkező jelzéseket megvizsgálják, s ha kell, finomhangolást hajtanak végre a menetrenden. Ez mostanra megtörtént, s jövő keddtől, április elsejétől bevezetik a változtatásokat. A változtatásokat a cég feltette honlapjára, a www.tukebusz.hu oldalra is, a fontosabb módosításokat lapunk bemutatja az olvasóknak. ▶ 2. OLDAL

Lemondott a gyógyfürdő vezérigazgatója

HARKÁNY Benyújtotta lemondását Kesjár János, a Harkányi Gyógyfürdő Zrt. vezérigazgatója, értesült a hírről a Dunántúli Napló. Kerestük az APEH korábbi régiós igazgatóját, aki tavaly tavasszal került a gyógyfürdő élére, de azt mondta, nem kíván nyilatkozni. Annyit jegyzett meg, kissé titokzatosan, „ha egy fát félbevágnak, attól még az idővel, később kisarjad és koronát növeszt". Kesjár János három évtizede él a fürdővárosban, a gyógyfürdő igazgatói pozíciója előtt több éven át a fővárosban, az Állami Számvevőszék elnöke mellett is dolgozott.

Imri Sándor, a többségi tulajdonos harkányi önkormányzat polgármestere közölte: egyelőre csak annyit tud megerősíteni, hogy Kesjár János valóban beadta a felmondási kérelmét, amelyről ma délelőtt döntenek majd egy rendkívüli testületi ülésen. Lapunk úgy tudja, hogy ha a grémium többsége elfogadja Kesjár János lemondását, már ma megnevezhetik és meg is szavazhatják az utódját, ugyancsak pályáztatás nélküli kinevezéssel.

A gyógyfürdő vezetői posztjáról a polgármester tavaly úgy nyilatkozott, sosem értett egyet azzal, hogy egy részvénytársaság első emberét pályázat révén keressék. ■ B. A.

Gasztropiac a Nick-udvarban

SAJT, SZÖRP, LEKVÁR Minőség és helyi termelők – ez a feltétel

PÉCS Egy jó vacsorához szükséges minden alapanyagot beszerezhetnek mostantól a pécsi belvárosban, a közelmúltban felújított és átadott Nick-udvarban lévő minigasztropiacon azok, akik erre veszik útjukat. Sajtot, házi kenyeret, mézet, lekvárokat, szörpöket és húskészítményeket is kínálnak itt ugyanis.

Merthogy mostantól heti két alkalommal, szerdánként és péntekenként lesz piac a Nick-udvarban, néhány kiválasztott és leellenőrzött termelővel, olyanokkal, akik pécsiek, vagy a környéken élnek és termelnek, valóban mindent maguk állítanak elő, amit árulnak, és minőséggel tudnak szolgálni, fogalmazott a tegnapi sajtótájékoztatón Barna Béla, a Pécs Holding Zrt. vezérigazgatója. A termelők épp ezért ingyenes árusítási lehetőséget kapnak, de a piac méretei és irányvonala miatt nem lesz konkurenciája sem a vásárcsarnoknak, sem a szombatonkénti Búza téri piacnak.

Csizi Péter, Pécs alpolgármestere azt hangsúlyozta, hogy méltóak szerettek volna lenni a Nick-udvarhoz és a Zsolnayakhoz, akikhez kötődik az ország első passzázsának megépítése, ezért is oly fontos szempont a minőség. ■ Babos A.



FOTÓ: LAUFER L.

Minőségi termékekkel lehet csak bekerülni a Nick-udvarba

HIRDETÉS

MA IS SPÓROL ÖNNEK A Dunántúli Napló

MOST A LEGOLCSÓBBAN!
A Dunántúli Napló legújabb szakácskönyve 80% kedvezménnyel
4990 Ft/db helyett
990 Ft/db
Dunántúli Napló ügyfélszolgálat
Pécs, Nagy Lajos király útja 14.
Pécs, Aradi u. 6., Pécs, Mihalovits u. 2.
Pécs, Engel J. u. 8.
Beváltható: 2014. 04. 08-ig
VÁSÁRLÁS FELTÉTELEI:
- Másolt vagy egyéb módon sokszorosított kupont nem áll módunkban elfogadni.
- Kuponok nem vonhatók össze.
- Kupon csak a megjelölt időpontban használható fel.
- Egy kuponnal max. 6 db szakácskönyv vásárolható.

Személyesen vágja ki az itt található kupont, és 2014. április 8-ig a feltüntetett kedvezménnyel vásárolhatja meg a szakácskönyveket ügyfélszolgálati irodánkban. Postai úton: a kivágott szelvényt és az Ön nevét, címét, telefonszámát felírva, egy borítékban küldje el hozzánk a fenti címre, és nyolc héten belül eljuttatjuk Önhöz a kiadványokat Baranya megye területén.

Dunántúli Napló

MA IS SPÓROL ÖNNEK

Magyarországé a páratlan Seuso-kincs

BUDAPEST Magyarország visszaszerezte és hazaszállította a felbecsülhetetlen értékű, ókori római eredetű, páratlan Seuso-kincs hét darabját – jelentette be Orbán Viktor miniszterelnök szerdán rendkívüli sajtótájékoztatón, a Parlamentben. A kincseknek meglehetősen kalandos történetük volt, feltehetően a Balatonnál találták őket, azonban később egy angol lord birtokába kerültek. Hazánk a rendszerváltás óta több pert is indított a kincsekért, de sikertelenül. Most mintegy 15 millió euróért sikerült visszavásárolni azokat, a korábbi ár harmadáért.

▶ 8. OLDAL

JEGYZET



MÉSZÁROS B. ENDRE

Kincs, ami mégis van

ÉN AZT gondolom, kifejezetten jó dolog az, ha egy ország régi (Seuso-)kincseket vásárol. Persze lehet azt mondani, hogy ezen a pénzen (4,5 milliárd forintról van szó első körben) hány éhező gyerek éves menzáját lehetne kifizetni. De azért valamit jelez az az otthonunkról, ha nem eladjuk a „családi ezüstöt", hanem visszavesszük a zaciból, vagy ahová éppen a történelmek vihara sodorta. Még akkor is, ha a készletnek csak a fele talált most haza. Én azt gondolom, jó ötlet volt az is, hogy az Értéktár elnevezésű, 30 milliárd forintos magyar műkincs-visszavásárlási programban nem egy világhírű festményt (sokáig Courbet aktképének megvételéről suttogtak), hanem egy római kori, s egykor Magyarországon megtalált étkészlet darabjait vásároltuk meg. Nemcsak azért, mert netes szavazással a közvélemény az elsők között a Seuso-kincseket szerette volna itthon látni, de azért is, mert ez a több mint másfél ezer éves Balaton-parti lelet sokáig úgy szerepelt a köztudatban, mint a kincs, ami nincs, ami jogos követelésünk ellenére sose jut vissza magyar földre.

HOGY POLITIKAI töltete van az időzítésnek? Hát ki az a bármilyen színű politikus, aki ne csapna le egy ilyen magas labdát – Gyurcsányék például hasonló időszakban sárospataki könyveket vásároltak vissza Oroszországból. Én azt gondolom, addig állunk jól, amíg ilyen kampányakcióktól hangos a média, s mondjuk nem azért háborog, mert az áránál milliárdokkal olcsóbban értékesítettek magyar állami tulajdonú moszkvai ingatlanokat.

VAN MÉG egy jó hét a választásokig, hát ide nekünk még néhány elkóborolt Munkácsy-képet is!

Menetrend: finomhangolás

TÜKE BUSZ Figyelembe vették a változtatásnál az utasok igényeit

PÉCS Nem áprilisi tréfa: a következő hónap elsejétől módosítják a februárban bevezetett pécsi buszmenetrendet. Az utasok jelzései alapján hangolják át.

Babos Attila

Nem is oly régen, idén február elsején módosította a Tüke Busz Zrt. a pécsi helyi járatú buszok közlekedési rendjét, és léptette életbe immár az egész várost érintően is az úgynevezett fonódó hálózatra (lásd keretes írásunkat) épülő új menetrendet.

Amint az akkori híradásban is beszámoltunk róla, az önkormányzati tulajdonú közlekedési társaságnál azt ígérték, hogy a hozzájuk az új menetrenddel kapcsolatban beérkező jelzéseket, panaszokat megvizsgálják, s ha jogosak és megvalósíthatóak, végrehajtják a szükséges finomhangolást.

E munka mostanra fejeződött be, olyannyira, hogy jövő keddtől, épp április elsejétől be is vezetik a változtatásokat. Nem áprilisi tréfáról van szó, a cég a részletes változtatásokat már közölte is honlapján, a www.tukebusz.hu oldalon.

A menetrend átalakításának valódi költségeit egyébként júliusra látják, akkorra a bevételeket is ismerni fogják.



FOTÓ: LAUFER LÁSZLÓ

1, 73 Az 1-es és 73-as vonalon néhány indulási időponton módosítanak a kedvezőbb hangolások érdekében

2, 2A A reggeli csúcsban, a leginkább zsúfolt 6.45–7.15 közötti időszakban 5 percenként indítják Meszesről a 2-2A járatokat, Uránvárosból 7.10–7.52 közt egyenletesen 6 percenként indulnak a 2-2A járatok a belváros és Meszes felé

20, 20A, 120, 16 Finomítanak az ipartelepi járatok időpontjain. A Kertvárosból az Engel János út érintésével közlekedő járatok a Mohácsi út helyett az autójavítónál állnak meg. Az Uránvárosból az Engel út érintésével közlekedő buszoknál nem marad ki megálló

22, 23, 24 Módosul menetrendjük, illetve a hétvégi időszakban délután 30 helyett 20 percenként indítják a vonalon közlekedő buszokat a folyamatosan bővülő igények miatt, ezáltal a 73-as járatokhoz jobb hatékonysággal tudják hangolni a buszokat. Módosítanak a reggeli indulási időpontokon is, illetve kedvezőbben hangolják a csatlakozó járatokhoz ezeket a buszokat

120 A Református Gimnázium könnyebb elérhetősége érdekében több 120-as járat az Engel János utca érintésével közlekedik majd. A Kertvárosból 7.15-kor, illetve Uránvárosból 13.50–15.50 között induló járatok biztosítják majd a közvetlen Kertváros – Református Gimnázium kapcsolatot

130 Hétköznap is beindítják a 130-as járatot, amely ezentúl a hét minden napján egész nap biztosítja majd – az 55-ös járatokat kiegészítve – a Kürt utca és Kertváros közötti közvetlen kapcsolatot, s átszállás nélkül lehet a klinikai és egyetemi negyed, illetve Kertváros között utazni

Új buszok mellé új menetrend: az április elsejétől életbe lépő legfontosabb változások

Új járatok is indulnak, másokat sűríteni fognak

A MÓDOSÍTÁSOKAT *több ütemben vezetik be, a legtöbbet április elsejével.*

A 4-ES *vonalon közlekedő szólójárművek csuklósokkal való kiváltásának lehetőségét kiemelten vizsgálják.*

A 60-AS *járatok jelentős részét Mecsekszabolcsból indítják majd Kertváros felé, ezáltal Meszesről, Fehérhegyről és Mecsekszabolcsból is közvetlen kertvárosi buszjárat indul a nap nagy részében, így a 4-es buszok zsúfoltsága is csökkenhet.*

SOKAN JELEZTÉK, *hogy bánják a 21-es járatok megszüntetését. A Megyeri térről a 21-es buszok helyett továbbra is a sűrűbben közlekedő 22-23-24-es buszokat ajánlják, de megvizsgálják a további fejlesztési lehetőségeket.*

SOMOGY, VASAS *és Hird új járatot kap, a 160-ast, amely közvetlenül a Kertvárosba közlekedik. Új, 16-os számú járat indul a Budai Állomás és a Finn utca között. A tervek közt szerepel a 20-as járatok útvonalának módosítása, amelyről társadalmi egyeztetést tartanak. A Dózsa György utcában sűrűbb buszközlekedést kívántak többen is, emiatt is egyeztetni fognak.*

ÚJ ÉJSZAKAI *járat indul, mindennap 0.35-kor Árkád (észak) a 2-es vonalon Uránvárosig, majd igény szerint Deindolba és a II-es rakodóra, 926-os jelzéssel – az igényt a járművezetőnél kell jelezni.*

Fonódó hálózat: összevont, hosszabb vonalak

AZ ÚJ *menetrend kialakításában a Tüke Busz vezetősége külső, civil segítséget is igénybe vett. Szakértőként a Pécs és Térsége Közösségi Közlekedéséért Egyesület tagjait kérték fel, akik már évek óta azt hangoztatták – egyebek mellett lapunkban is –, hogy Pécsett fonódó menetrend kialakításában gondolkodnak. Elengedhetetlen volt szerintük, hogy hozzányúljanak a több évtizedes, elavult pécsi vonalhálózathoz, és így próbálják megállítani a fizetőutas-létszám csökkenését.*

A FONÓDÓ *menetrend összevont, a korábbinál jóval hosszabb útvonalon közlekedő járatok indítását jelenti, s ezáltal csökkenti az átszállási kényszert. A fonódó hálózatban közlekedő buszok többségével a város két egymástól távolabb eső pontjára is a korábbiakhoz képest kevesebb átszállással vagy akár átszállás nélkül is el lehet jutni.*

A VÁLTOZTATÁSOK *elsősorban a peremkerületekben közlekedő járatokat érintették. Ezek többsége most már nem áll meg a közeli buszvégállomásokon, hanem egy másik, főként a belváros, illetve más városrészek felé induló busz vonalán közlekedik tovább. Így nincs szükség a „buszvégeken" kényszerű le- és felszállásra, várakozásra, s nem kell új buszjegyet lyukasztani.*

HÍREK

PÉCS TÖBB MINT 13 500 befogadott igénylés, 10 500 létrejött ügylet, 64 milliárd forintot meghaladó összegű kihelyezett hitel – ezek a számok tükrözik a 2002-ben országosan indított Széchenyi Kártya Program Baranyai megyei vállalkozások körében aratott sikerét, hangzott el a témában tegnap tartott kamarai fórumon. A program új lehetőségeit bemutató rendezvényen a kis- és középvállalkozások támogatásának fontosságát hangsúlyozta dr. Parragh László, a Magyar Kereskedelmi és Iparkamara elnöke. *(k)*

PÉCS IDÉN IS, immár hagyományosan, március 26-án volt az „Epilepszia öntudatosság és a mellette való kiállás, szolidaritás napja", amelyet lilába öltözve, illetve lila kitűzővel ünnepeltek. A lila nap hivatott az epilepszia elleni erőfeszítések támogatására és az epilepsziások életének bemutatására. Pécsett a hétvégén rendezték meg a Neurológiai Klinikán a Magyar Epilepsziával Élők Alapítványának programsorozatához tartozó ünnepséget. *(haz)*

Siklóson nyílt meg a harmadik kormányablak

SIKLÓS A pécsi és a mohácsi után tegnap megnyitották a siklósi járási kormányablakot is. A Kossuth tér 15. szám alatt található létesítmény átadásán dr. Hargitai János kormánymegbízott és Tiffán Zsolt, a térség országgyűlési képviselője mondott köszöntőt.

A hétköznap reggel nyolctól este nyolcig nyitva tartó kormányablakban jelenleg csaknem háromszáz ügytípus intézésére van mód, ez a szám 2015 végére kettőezer-ötszázra nő – ez a korábbi szisztémával szemben azt is jelenti, hogy egy helyen elintézhető szinte bármilyen, az államma l összefüggő ügy. A másik kettőhöz hasonlóan a siklósi épület teljesen akadálymentesített, annak érdekében, hogy a lakosok közül bárki gond nélkül felkereshesse. ■ M. B.

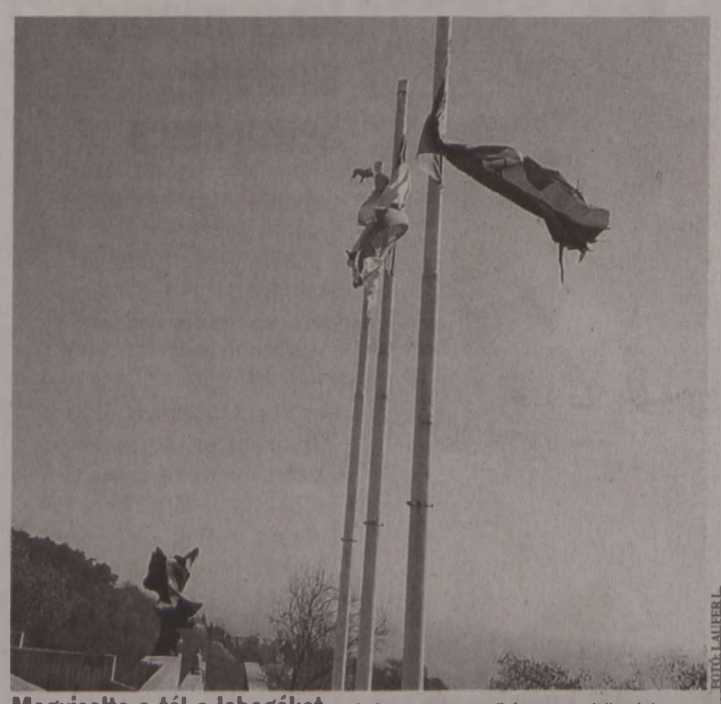

FOTÓ: LAUFER

Megviselte a tél a lobogókat. Ráférne a csere Pécsett a köztéri zászlókra a Mecsek-oldalban, a Nike-szobornál. Az erős szél, a téli változékony időjárás egyaránt megtépázta az árbocrudakon magasra húzott magyar, az uniós és a város kék-sárga színű lobogóját a közelmúltban

Sikert hozott a Bekapcsoló és az Önindító

PÉCS Húszfős foglalkoztatásbővítésről és tizenöt vállalkozás sikeres elindításáról számolhatott be a kreatív iparban indított két sikeres új programjának zárásaként a munkaügyi központ. Mint Janovics László igazgató és Csizi Péter alpolgármester kiemelte, ennek az ágazatnak a fejlesztése, a nagyobb hozzáadott értéket teremtő vállalkozások gyarapítása teremthet kitörést a város gazdasága számára, és hozhat eredményes megoldást a foglalkoztatási problémák enyhítésében. A csaknem kétéves, 77 milliós program keretében a résztvevők vállalkozói ismereteket is tanultak. ■ K. E.

Újabb próbapert indít a PDSZ

KÖZOKTATÁS Több tanár úgy véli, magasabb bér járna neki

PÉCS Nem veszik figyelembe az egyetemi végzettségüket azoknak a pedagógusoknak, akik egy vagy több főiskolai diplomájuk mellett egyetemi végzettséget pedagógia szakból szereztek, így alacsonyabb bért kapnak, mint más tanárok, és mint ami megjárna nekik. Ezért több pécsi pedagógus is próbapert indít – tájékoztatta a hírről lapunkat Nagy Erzsébet. A Pedagógusok Demokratikus Szakszervezete pécsi ügyvivője tegnap, a Blikkben beszélt először a pécsi tanárok által indított perről.

Szerinte nonszensz, hogy az iskolák többségét irányító Klebelsberg Intézményfenntartó Központ (Klik), illetve a jogszabályalkotó arra hivatkozik, hogy egy tanárnak nincs pedagógia tantárgya, így azt nem ismerheti el egyetemi végzettségként, miközben azt mindenki

■ **Folyamatban lévő perről van szó, a Klik részletes tájékoztatást csak az ügy lezárta után ad**

belátható, hogy egy tanár ezt a tudását jól hasznosíthatja napi munkája során.

A tanárok egy része korábban főiskolai szinten tanult, és szerzett diplomát, később többen pedagógiát tanultak egyetemen. Voltak olyan intézmények, ahol kifejezetten jól jött ez a fajta végzettség, mert eleve kísérletező iskola voltak, avagy próbálkoztak alternatív pedagógiai módszertannal is.

Nagy Erzsébet arra nem tudott felelni, hogy például Pécsett hány tanárt érinthet ez a probléma (náluk, az ANK-ban négy vagy öt kollégát), de az biztos, hogy az egyetemi végzettség el nem ismerése miatt az érintettek átlagosan havonta mintegy bruttó húszezer forinttól esnek el.

A Klik annyit közölt, hogy a pedagógusok besorolása jogszabályoknak megfelelően történt, és a munkakörhöz előírt iskolai végzettséget kellett figyelembe venniük a tankerületeknek. ■ Babos A.

HÍREK

Pécs A BIOKOM KFT. március 22. és április 3. között Pécsett, a Nagykozári úton, a Sövény utca és a Cinege dűlő között zajló útburkolat-szélesítési munkálatok miatt megváltoztatja a forgalmi rendet. Egyirányú forgalmat vezetnek be az érintett útszakaszon Pécsről Nagykozár irányába (vagyis Pécsről csak kifelé lehet ezen az útszakaszon haladni). Nagykozár irányából Pécsre bejutni csak kerülő úton, a Bogádi úton át lehet. A közlekedést tájékoztató táblák segítik. *(c)*

Nagyharsány MEGJÖTT a jó idő, s beindultak a villányi szoborparktól a szakvezetéses túrák. A fokozottan védett Szársomlyó egyedülálló természeti és kultúrtörténeti értékeihez minden héten szerdától vasárnapig indulnak délelőtt 10 órakor kirándulások. *(c)*

Nem oltanak már utcán

JOGSZABÁLY Ha van állatorvosi rendelő, oda kell vinni az ebeket

BARANYA Már nem lehet egyszerre, vagyis az úgynevezett összevezetett oltás keretében beoltatni a kutyákat minden településen – de vannak kivételek.

Katus Eszter

Hosszúhetény honlapján is olvasható a felhívás, amelyben arról értesítik a lakosságot, hogy idén már nem lesz lehetőség a kutyák szervezett (előre meghirdetett időpontban történő) közterületen végzett beoltására. A hirdetmény a Magyar Állatorvosi Kamara (MÁOK) által kiadott szabályzatra hivatkozik, amely kimondja: azokon az 5000 fős vagy annál kisebb lakosszámú településeken, ahol legalább egy állatorvosi rendelő működik (így például Hosszúhetényben is), összevezetett eboltást szervezni szakmailag indokolatlan. Ezért a MÁOK területi szervezetének vezetősége az ilyen településre vagy településrészre az ebek összevezetésére nem ad javaslatot. Így a veszettség elleni védőoltást a magán-állatorvos (természetesen a tulajdonos megbízása alapján) az állat tartási helyén vagy állatorvosi rendelőben végzi el.

A jogszabály persze nemcsak Hosszúhetényre vonatkozik, hanem minden településre. Ahol nincs állatorvosi rendelő, ott továbbra is lehet az „utcán" vakcinázni, illetve azokon az ötezer fő feletti településeken is, ahol az egyes településrészeken 500 méteren belül szintén nem működik állatorvosi rendelő. (Így például Pécsett is lehet több helyen ilyen akció.) Azokon a településeken és településrészeken viszont, ahol az előző évben nem volt összevezetéses eboltás, mert nem volt bejelentés a kamara felé ennek igényére, a következő évben a területi vezetőség csak kivételesen indokolt esetben ad javaslatot. Vagyis, ahol már tavaly sem volt, ott valószínűleg idén sem lesz szabadtéri vakcinázás.

A megszokottól eltérő oltási rendszer azonban nem ad felmentést a kutyatulajdonosoknak. Minden három hónapnál idősebb ebet be kell ugyanis oltatni veszettség ellen. Erre az év folyamán bármikor sor kerülhet, a lényeg, hogy a kedvenc mindig rendelkezzen érvényes veszettség elleni védelemmel. Az oltás meglétét az egységes oltási könyvbe ragasztott matricával kell igazolni.

Az oltás beadásának ára mindezzel természetesen változhat – és sajnos nem feltétlenül kedvező irányba. Leginkább a kiszállási díj az, ami drágíthatja az eljárást, vagyis ha az állatorvos az autójával házhoz megy. Érdemes tehát előzetesen tájékozódni az árak felől.

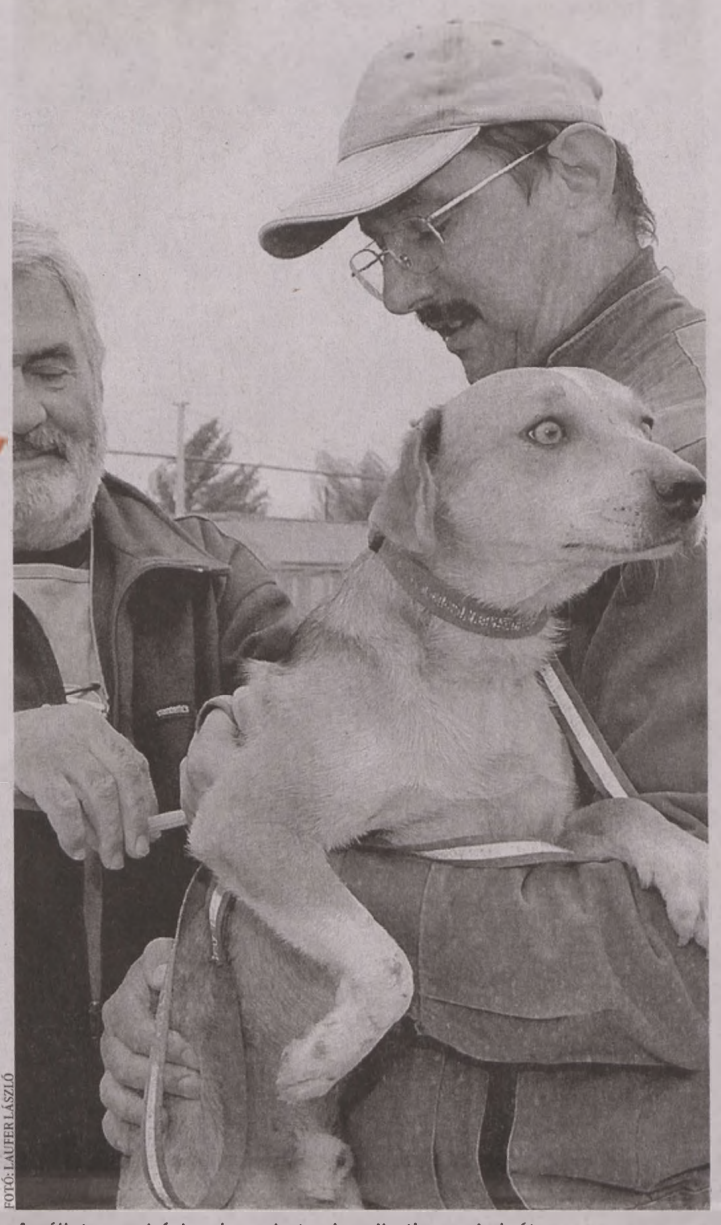

FOTÓ: LAUFER LÁSZLÓ

Az állatorvos házhoz is mehet, s beadhatja a vakcinát

Főként higiéniai szempontok miatt változtattak

AZ ÖSSZEVEZETÉSES *eboltás valójában azért alakult ki, mert régebben az állatorvost nehéz volt elérni egy-egy faluban, viszont a kutyák veszettség elleni immunizálását valahogy meg kellett oldani. Akkoriban ez a módszer volt a legcélravezetőbb, de az évek múlásával egyre inkább elavult lett a szabályozás. Mivel ma már számos kisebb településen is működik állatorvosi rendelő, és az állatorvosok is bárki számára könnyen elérhetők mobiltelefonon, az összevezetéses oltás jelentősége nagyban lecsökkent.*

A SZAKEMBEREK *szerint sokan csak megszokásból, mint kényelemből viszik kedvenceiket a kijelölt oltóhelyre, ami sok szempontból nem is felel meg az állat-egészségügyi követelményeknek. Az egy helyre, egy időpontban összeterelt kutyák között gyorsan gazdát cserélhetnek a kórokozók, a sietségben nincs sem megfelelő hely, sem elég idő az alapos vizsgálatra, hogy valóban csak egészséges állat kapja meg a védőoltást.*

RÁADÁSUL ILYENKOR *gyakran okoz gondot az ottmaradó ürülék eltakarítása, és az ebek összeverekedésétől, nem kívánt párzásától is tartani kell.*

Chip, féreghajtó, szerződés – mind kötelező

AKÁR ÖSSZEVEZETÉSES, *akár egyéni oltásra visszük a kutyát, fontos tudni, hogy az állatorvosok csak mikrochippel, vagyis egyedi azonosítóval ellátott ebeket oltanak be. Bár a kettő (az oltás és a chipezés) együtt is kérhető, az összevezetéses vakcinázásnál a chip beültetésére nincs mindig lehetőség, ezt jobbára csak az állatorvosi rendelőben vagy a kutya tartási helyén végzik. Sokan nem tudják, de a chipet regisztráltatni is kell, csak akkor kerül fel a gazda elérhetősége egy közös rendszerbe, ahonnan, ha az elveszett kutyát megtalálják, kiolvasható a tulajdonos tartózkodási helye. Ha elajándékozzuk a kutyát, mind a régi, mind az új tulajnak jeleznie kell a váltást egy ajándékozási szerződéssel, és a chip számát át kell íratni az új gazda nevére. Szerencsére egyre gyakoribb, hogy az utcán talált kutyákban van azonosító.*

BÁR NINCS *mindenki tisztában vele, de évente legalább egyszer féreghajtó szert is kell, hogy kapjon a kutya, ezt szintén össze lehet kötni a veszettség elleni oltás beadásának idejével. Beteg vagy megfigyelés alatt álló eb viszont nem kaphat oltást.*

KRIMIHÍREK

Árokba borult a kocsi, ittas volt a vezető

BEJELENTÉS ÉRKEZETT március 25-én 22 óra körül a rendőrség ügyeletére, hogy az Abaliget felé vezető úton egy személygépkocsit vezető férfi járművével az árokba borult. A gépjárművezető a baleset következtében nem sérült meg, a rendőrök a sofőrt előállították, az elvégzett mintavétel az alkoholfogyasztást kimutatta. Az 56 éves abaligeti lakossal szemben járművezetés ittas állapotban vétség elkövetésének gyanúja miatt a Pécsi Rendőrkapitányság indított büntetőeljárást. *(c)*

Oszlopot döntött a traktor

TÁRCSÁZÁS KÖZBEN kidöntött egy villanyvezetéket tartó oszlopot egy traktor Nagyharsány külterületén a minap. Az oszlop a gép tárcsájára dőlt – senki nem sérült meg a balesetben. Az áramszolgáltató kikapcsolta a hálózatból az érintett vezetékszakaszt, amely egy beremendi gyár áramellátását biztosítja. A lakossági ellátásban nem okozott zavart a baleset.

Veszélyes üzemre kértek engedélyt

HIDASI SZÉKHELYŰ veszélyes üzem működésére vonatkozóan nyújtottak be kérelmet a katasztrófavédelem felé. Az üzem helyszíni szemléjére a napokban került sor. Az üzemben műtrágyák és folyékony növénykondicionáló szerek gyártását, illetve kiszerelését kívánják végezni, az engedélyezés a helyszíni szemle alapján zajlik. Baranyában jelenleg öt alsó küszöbértékű és három felső küszöbértékű üzem működik. *(c)*

Mai tervezett traffipaxhelyszínek

Pécs és környéke

07.30–09.00	Pécs, Nagykozári út
09.10–10.40	Pécs, II. János Pál útja
10.50–12.10	Pécs, Siklósi út
13.10–14.40	Pécs, Malomvölgyi út
14.50–16.20	Pécs, Keszüi út

Pécsudvardi Autópálya Alosztály

09.30–11.30	Jobb pálya, M60 autópálya 28 kmsz. 58-as számú fkl. út lehajtója, 90 km/h sebességkorlátozás.
13.30–16.30	Bal pálya, M60 autópálya 0+530 kmsz., 100 km/h sebességkorlátozás.

További krimihírek olvashatók a **BAMA.hu** hírportálon

Schiffer: Orbán lett Gyurcsány „kijáró embere"

PÉCS – Ha hiszünk a csillagállásban, akkor Keresztes László Lóránt, a Lehet Más a Politika baranyai szervezetének vezetője is ott lehet az Országgyűlésben, mert hatodik a párt országos listáján – jelentette be tegnap Schiffer András, az LMP társelnöke. Schiffer Róna Péterrel az LMP programját ismertette tegnap Pécsett egy lakossági fórumon, de ezt megelőzően aktuális ügyekhez is hozzászólt. Úgy fogalmazott, Orbán Viktor miniszterelnök Szaúd-Arábiában a magyar munkavállalókat arcul csapva most azzal próbált hazánkba befektetőket csábítani, hogy nálunk igen olcsó a munkaerő, és a Munka törvénykönyve is kevéssé védi a munkavállalókat. Elgondolkodtatóbb azonban, hogy az üzleti delegációnak tagja volt Kóka János (az egykori szabad demokrata miniszter), a Cellum vezetője, és ebben a cégben résztulajdonos Gyurcsány Ferenc. Vagyis azzal kell szembesülnünk, hogy Gyurcsánynak ma Orbán Viktor a „kijáró embere". Ez csattanós válasz arra is, hogy miért nem történt meg 2010 után az elszámoltatás. ■ M. B. E.

Avatás: a találkozó elmaradt

ÁTADÁS A kormánymegbízott lemondta az olaszi ceremóniát

OLASZ A meghívó szerint Gyurcsány Ferenc, a DK elnöke, Újhelyi István, az Országgyűlés szocialista alelnöke, valamint Loschán Ferenc, a baloldali összefogás képviselőjelöltje és dr. Hargitai János kormánymegbízott vett volna részt a Loschán Kft. pályázati pénzből épült új olaszi üzemcsarnokának szerdai átadásán. A névsor pikáns, hiszen Hargitai a Fidesz-KDNP jelöltje ugyanabban a – mohácsi – választókerületben, ahol Loschán is indul, mindemellett nem fordul elő túlságosan gyakran, hogy a bal- és jobboldal képviselői egy rendezvényen vegyenek részt. Ez most sem lett így, Hargitai János lemondta részvételét.

Lapunknak nyilatkozva kifejtette, amikor hetekkel ezelőtt, mint a kormányzat képviselőjét felkérte Loschán Ferenc az ünnepségen való részvételre, igent

■ **A meghívóból derült ki, hogy Gyurcsány Ferenc a másik résztvevője az eseménynek**

mondott. Azt csak később tudta meg, hogy Újhelyi is ott lesz, de ezt még elfogadta, mivel ő az egyetlen szocialista, akinek közfunkciója van. Azzal viszont csak a hétfőn érkezett meghívóban szembesült, hogy Loschán Gyurcsányt is meghívta, mire úgy döntött, nem vesz részt a baloldali kampányeseményen.

Így a Loschán Kft. kétszázmillió forintba – a költségek felét európai uniós és hazai támogatásból fedezték – került 1500 négyzetméteres üzemcsarnokát és irodaépületét Gyurcsány, Loschán és Újhelyi avatta fel.

Loschán Ferencet tegnap nem sikerült elérnünk.

Újhelyi István egyébként Hargitaira utalva azt mondta a ceremónián, olyan országban szeretne élni, ahol a kormány és az ellenzék képviselői együtt örülnek az európai uniós és hazai támogatásból elért eredményeknek. ■ M. B.



FOTÓ: LAUFER L.

Szépülő egyházi épületek a pécsi belvárosban. Látványosan megújul a Káptalan utcában, a Dómmúzeum szomszédságában az egykori idős papoknak otthont adó épület, amelyben zarándokszállást alakítanak ki a tervek szerint. A munkák során kívülről már teljesen elkészült a műemlék épület, jelenleg még a belső munkák folynak, és ezzel párhuzamosan a szomszédban álló, a Martyn-gyűjteménynek helyet adó háztömb is tatarozása is megkezdődött

MOZI

APOLLÓ MOZI: **Vad szigetköz – A szárazföldi delta** (16.00), Ezerízű szerelem (16.00), Éljen a szabadság! (18.00), **Walessa – A remény embere** (20.00), **Noé** (21.00).

CINEMA CITY: **Működik a kémia** (14.00, 16.00, 18.00, 20.00), **Noé** (15.00), **Noé 3D** (17.40, 20.20), **A beavatott** (14.30, 17.15, 20.00), **A Grand Budapest Hotel** (felir., 14.30, 17.30, 19.30), **Pofázunk és végünk** (13.00, 16.30, 18.30, 20.30), **3 nap a halálig** (15.15, 19.45), **Mr. Peabody és Sherman kalandjai 3D** (14.15, 16.15, 18.15), **Need For Speed** (14.20), **Need For Speed 3D** (17.00, 19.40), **Szerelem a felhők felett** (13.15, 17.40), **300 – A birodalom hajnala 3D** (13.00, 15.10, 20.15), **Non-stop** (15.45, 20.30), **Megdönteni Hajnal Tímeát** (13.30, 18.15), **A Lego kaland 3D** (13.15), **A mogyoró-meló 3D** (15.30), **A Wall Street farkasa** (19.30).

SZÍNHÁZ

PÉCSI HARMADIK SZÍNHÁZ (Hajnóczy u. 41.): **Bányavirág** – Székely Csaba drámatrilógiájának első része (19.00).

PÉCSI NEMZETI SZÍNHÁZ (Színház tér 1.): **A kőszívű ember fiai** – a POSZT-közönségzsűribe ezen az előadáson lehet jelentkezni (Fekete István A-B bérlet, 15.00; Radnóti Miklós A-B bérlet, 19.00), **KAMARASZÍNHÁZ:** **H-arcok** – balettelőadás (Tomanek Nándor bérlet, 19.00).

KONCERT

KODÁLY KÖZPONT (Breuer Marcell sétány 4.): **Pannon Filharmonikusok: Cimbalom & Gershwin.** Zenei újdonságok és zongorázó karmester! Oláh Kálmán művében dzsessz és cimbalomszó fuzionál, Borbély Mihály kettősversenyében pedig két nem mindennapi hangszer, a cimbalom és a tárogató mutatkozik be. Vezényel és zongorázik: Kovács László (19.00).

TURMIX

ÁRKÁD BEVÁSÁRLÓKÖZPONT (Pécs): **10 éves az Árkád!** Dobókockás nyereményjáték a színpadon (12.00–16.00 óráig), fellép: Children of Distance (17.00).

PÉCS: **Megemlékezés Janus Pannoniusról.** A Janus Pannonius Múzeum, a Pécsi Egyházmegye és A TKM Egyesület pécsi klubja a költő-püspök halálának évfordulóján megemlékezést tart a Barbakán-kertben (16.00 órakor) és a Székesegyház altemplomában (16.30 órakor).

ZSOLNAY KULTURÁLIS NEGYED (Planetárium): **Kalandozás a csillagos égbolton.** A szabad szemmel látható égbolt változásait, a Hold mozgását, a bolygók lassú elmozdulását és a csillagképeket sorakoztatja fel a bemutató. A műsorban bemutatásra kerül a Föld, a naprendszer égitestei, a tejútrendszer és az ember által ismert világegyetem galaxisai, egyéb objektumai (16.00).

A programokat a következő e-mail címre várjuk:
KORZO@DUNANTULINAPLO.HU

Pécsi professzor a világszervezet élén

DR. BÜKI ANDRÁS „Nem mindegy, melyik településen éri az embert koponyasérülés”

Az idegsérülések kutatásával és ellátásával foglalkozó szakemberek legnagyobb világfórumán Budapesten a múlt hétvégén dr. Büki András pécsi orvosprofesszort választották meg a világszervezet elnökének.

Mészáros B. Endre

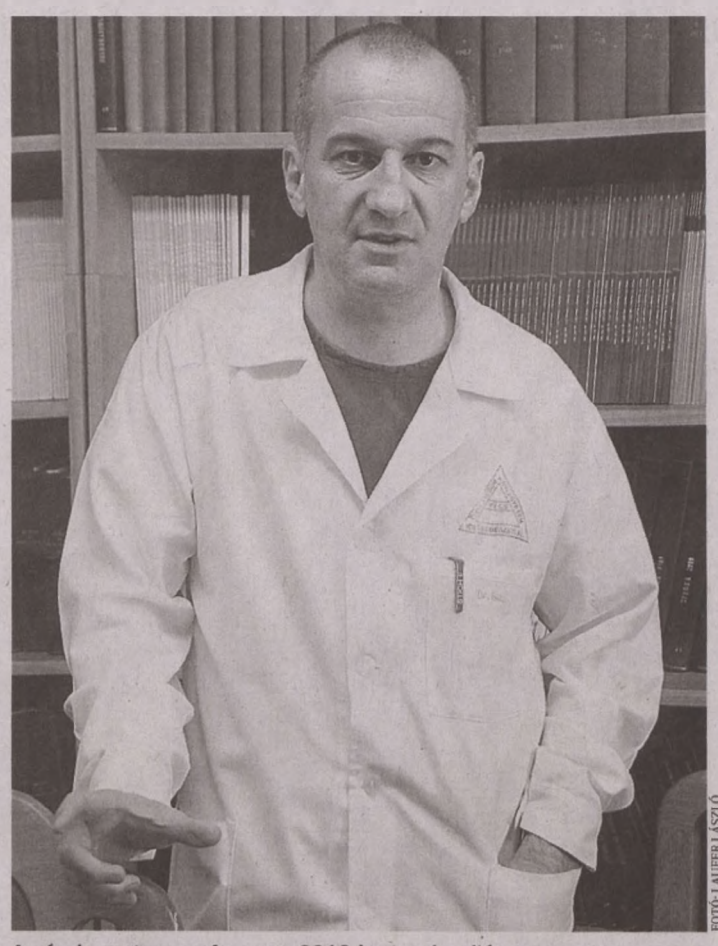

FOTÓ: LAUFER LÁSZLÓ

A pécsi egyetem professzora 2016-ig vezeti a világszervezetet

– Mekkora ez a szervezet?

– A nemzetközi társaság 47 országból 470 tagot számlál, koponyasérülteket, gerinc- és gerincvelősérülteket ellátó idegsebészeket, kutatókat. Egyébként 2016-ig, a dél-afrikai Fokvárosban zajló következő találkozónkig tart az elnöki megbízatásom.

– Talán a koponyasérülésektől félnek a legjobban az emberek.

– Negyvenéves kor alatt ez a vezető halálok. A világ csak mostanában kezdi felismerni, hogy ebben a korosztályban egy onkológiai beteg esetében a gyógyítás milliókba kerül, amivel gyakran csak hónapok nyerhetők, míg a koponya- vagy gerincsérülteknél megfelelő terápiával a megmentettek rendkívül olcsó beavatkozásokkal évtizedekig hasznos tagjai maradhatnak a társadalomnak.

– Miért, milyen az esély a gyógyulásra?

– Erre nem egyszerű válaszolni. Az enyhe koponyasérüléseknél is létrejöhetnek olyan agyi változások, melyek a betegek harmadánál azt eredményezik, hogy nem tudják a korábbi munkájukat folytatni. Ugyanakkor súlyos sérülésekből is szinte százszázalékosan felépülnek emberek. Az sem mindegy, hogy hol történik a sérülés, egy kis magyar faluban vagy Pécsett, vagy, mondjuk, Melbourne-ben. A minőségi túlélés szempontjából egyébként nem az a fontos, hogy a legközelebbi kórházban kioperálják a vérömlenyt, hanem hogy olyan helyen történjen a beavatkozás, ahol a rögöt körülvevő agyterületet is ellenőrizni, kezelni tudják.

– Mi a véleménye Törőcsik és Schumacher balesetéről?

– Azzal kezdeném, hogy egy sztársportolónak a sorsa megmozgatja a médiát, az orvosszakma minden területét. Holott évente 300 ember hal meg hazánkban hasonló sérülésben, pedig állapotuk gyógyítható lenne. De olyan helyre kerülnek, ahol nem megfelelőek a feltételek. Nem kerülöm azonban meg a kérdést, azt gondolom, Schumacher kihozható a kómából, ám az szinte elképzelhetetlen, hogy jelentős károsodás nélkül tudna továbbélni. Törőcsik esetében pedig a műtét a maximális felépülését hozhatja.

– Apropó, sport, hogy vezet le egy idegsebész?

– Hetente focizom kispályán a barátaimmal. Emellett pecázni járok az Olaszi-horgásztóra és a Balatonra.

Harminc esztendeje él a megyeszékhelyen

DR. BÜKI ANDRÁS *1966-ban született Kaposváron. A Siófoki Perczel Mór Gimnáziumban érettségizett. Már harminc éve pécsi, a PTE Általános Orvosi Karán 1990-ben szerzett diplomát, 1996-ban idegsebész, 2011-ben klinikai onkológiai szakvizsgát tett. 1992-től a PTE Idegsebészeti Klinikáján dolgozik, az idegsebészet professzora, klinikaigazgató-helyettes, az INTS (International Neurotrauma Society) világszervezet elnöke. Első házasságából két gyermeke van, Sára 19, Bence 14 éves. Felesége, Dóra a PTE Pszichiátriai Klinikán rezidens orvos, három fiuk van: Bálint 5, Zsombor 3, Gergő 1 esztendős.*

Világzene, jazz tárogatóval és cimbalommal körítve

Volt már Pécsett többféle crossover hangverseny – a Pannon Filharmonikusok az országban egyedülálló módon vállalja neves jazzmuzsikusokkal a közös szereplést – de ilyet még a baranyai megyeszékhelyen sem hallhattunk. Ma este ugyanis a világzene, a jazz és a klasszikusok ötvözete hallható a Kodály Központban. Oláh Kálmán cimbalomversenye Lukács Miklós jazzcimbalmos improvizatív játékára épül, ezt követően pedig a Vujicsics együttessel frissen Kossuth-díjas Borbély Mihály tárogatóra és cimbalomra írt kettősversenye következik. Ez a csúcsa a crossovernek, hiszen a népzene és a jazz klasszikus keretekbe zárva jelentkezik, a tárogatót pedig maga a szerző szólaltja meg. A kettősverseny premierje egyébként két hónapja volt Budapesten, a kultúra napján, s a mű először hallható vidéken.

A koncert előadói között köszönthetjük az Artisjus-díjjal kitüntetett Barcza Horváth József nagybőgőművészt és Dés András is, a pécsi zenekart pedig Kovács László dirigálja, aki zongorázni is fog. ■ M. B. E.

Janus-nap a pécsi püspök-költő emlékére

Együtt ünnepli a Janus-napot (neves pécsi költőnk és püspökünk 1472. március 27-én halt meg) a pécsi Janus Pannonius Gimnázium és a baranyai Janus Pannonius Múzeum. Az események már tegnap elkezdődtek, kiállítás nyílott tehetséges janusos diákok munkáiból (Csima Zita Debóra kisfilmjét, Albóci Gabriella képzőművészeti munkáit, Ódor Péter fotóit mutatták be a Vasváry-házban; a tárlat április elsejéig látható).

Az igazi Janus-napot azonban március 28-án, pénteken tartják. Ekkor 8.30-tól a Janus-gimnáziumban Séta a Káptalan utcai pincerendszerben (Gábor Olivér régész), Janus sírja (Kárpáti Gábor régész), Csillagászat a reneszánszban (dr. Nagyváradi László egyetemi docens), Nobilis ingenio (dr. Jankovits László irodalomtörténész), A pécsi reneszánsz legszebb emléke: Szatmári-pasztofórium (Tillai Gábor múzeológus) és Magyarország első egyeteme (dr. Fedeles Tamás egyetemi docens) címmel hangzanak el érdekes előadások, majd 10 órakor a Barbakán-kertben lesz megemlékezés. ■ M. B. E.

SMS



WALD KATA ROVATA

Olvasószolgálatunk elérhetőségei

Cím: Dunántúli Napló, 7601 Pécs, Pf. 134

E-mail: waldk@dunantulinaplo.hu

SMS: 30/35-11111

Telefon: 06-80/200-088, hétköznap 8.00–10.00-ig díjmentesen hívható.

Kiadja: Babos Attila. Telefon: 72/505-000, fax: 72/505-068. **Hirdetés** 16.00-tól 19.00 óráig: Katus Eszter.

HIRDETÉS

CORR€CT CHANGE
VALUTAVÁLTÓ
1 EUR Vétel 311,9 / Eladás 312,3
március 26-ai árfolyam
Pécs, Kórház tér Nyitva: H–P 8–17 óráig
06-72/510-760

„VÁROSNÉZŐ”: Hogyan lehetett a Széchenyi tér látványát, évszázados arányait egy óriási lószobor patái alá zsugorítani, és így a szobor alkotóját is megcsúfolni?

„RENDELŐ”: Jó lenne, ha a város vezetői megnéznék a pécsi Várkonyi Nándor utcai orvosi rendelőt. Mert törött az ablaka, a bejárat feletti lámpa dróttal van rögzítve, a vérvételi helyiség pedig néhol penészes. Erre a sokak által látogatott rendelőre is talán költeni kellene!

„N. ZS”: Mást sem hallunk, mint hogy milyen alacsony az infláció. Hasonlítsuk össze a mostani és a néhány évvel ezelőtti élelmiszerárakat. Ugye nem vagyok egyedül azzal a véleményemmel, hogy csak nagy nehézségek és lemondások árán lehet megoldani az egyensúlyt?

„ÉLET”: Azt a gyalogost is büntetném, aki szinte megáll az úttesten. A motorosok a szabadságérzet adrenalinját keverik a gyorsaságával. Vannak kivételek. Ne játszszunk mások életével!

„KORHATÁR”: Precíznek. A tévében a korhatár-besorolást jelző karikát tudnám ellenpéldaként mondani. A karikában a 16-os köztudottan azt jelenti, hogy 16 éven aluliaknak az adott műsor nem ajánlott. Biztos erre gondoltak a nagyokosok, amikor a 18-as karikát a trafikok bejáratához kitették. Nem dohányzom, mégis nevetségesnek tartom ezt a tiltást.

„KERÉKPÁRÚT”: Átadták a Komló–Sikonda közti kerékpárutat pár éve, de mintha nem lenne gazdája. Magyarszéken például van olyan szakasza, ahol sárral, fakorhadékkal van tele. A hertelendi feljárónál vastag kavicságy, amin el lehet esni, balesetveszélyes. Ennyit arról, hogy a méregdrágán megépített kerékpárutakat mennyire nem gondozzák.

(A szerkesztőség fenntartja magának a jogot, hogy a beküldött SMS-ek közül válogasson, a leveleket rövidítve, szerkesztve közölje. Az írásokat nem őrizzük meg és nem küldjük vissza.)

VÍZÁLLÁS

Mohács	233 cm, apadó, 11,4 fok,
Őrtilos	76 cm, apadó, 9,5 fok,
Barcs	147 cm, apadó, 9,7 fok,
Szentborbás	245 cm, áradó, 10,0 fok,
Drávaszabolcs	288 cm, áradó, 9,6 fok.

POSTABONTÁS

A kerékpárút önmagában nem jelent biztonságot

Öröm egy kerékpárút átadása, de ez még nem jelenti azt, hogy mostantól biztonságban kerekeznek a bringások. Mert ahhoz a kerékpárosoktól is fegyelmezettség lenne elvárható. Szabálytalan bringásokat nap mint nap látni. Sokszor a kerékpárút mellett vagy egymás mellett tekernek, esetleg mobiloznak biciklizés közben – ahogy azt a DN fotóján is láthatjuk.

Emellett a bicikliút nyomvonala se tökéletes: a Kodály Z. utca 15. mögött a garázssor előtti szakaszon – ahol egyébként fizetőparkoló is található – vezet keresztül, ahol a parkoló és a garázsokból ki-be álló autók is veszélyt jelentenek a bringásoknak. Egy apró figyelmetlenség is nagy bajhoz vezethet.

NÉV ÉS CÍM A SZERKESZTŐSÉGBEN

Olcsó sonka, s nem káros

Egy EU-s szabályozás ez évtől korlátozni fogja a füstölt élelmiszerek bizonyítottan rákkeltő benz(o)pirén-tartalmát (2 mikrogramm/kilogrammra). A kísérleti állatokban rosszindulatú daganatok kialakulását előidéző vegyületről már régóta tud a tudomány, de az uniós tagállamok nagy részében eddig – a nemzeti hagyományok, gazdasági érdekek miatt – nem akartak intézkedéseket tenni az ügyben. Fontos tudni, hogy a hazai állami szabályozás már évtizedek óta sokkal szigorúbb a mostani uniós követelménynél. Talán csak arra lehet újra és újra figyelmeztetni a magyar fogyasztókat, hogy lehetőleg az élelmiszer-ellenőrző hatóság által ellenőrzött termelőtől és legális helyen vásároljunk füstölt terméket, illetve hogy a saját vágásból származó „disznóságainkat” felkészült szakemberrel füstöltessük.



Folkmann Miklós nyugalmazott fogyasztóvédelmi felügyelő

Végezetül van még egy érdekes, ironikusnak is mondható vonatkozása a témának: a húsvéti szezon idején kapható gyorspácolt, olcsó kötözött sonkaszerűségek ebből a rákkeltő összetevőből alig tartalmaznak. Lehet, hogy az élvezeti értékük nem magas, de legalább olcsók és biztosan nem károsak.

Egy lopás is okozhat életveszélyt

A Dunántúli Napló közelmúltban megjelent, „Falat bontottak a betörők” című cikkében leírtak félelmetesen hangzanak.

A 21. században a város egy főként kis jövedelműek által lakott részében állandó életveszélyben élnek emberek, holott adójukból tartják fenn azokat, akik a biztonságukért felelősek. Mert életveszély az is, ha idős emberektől ellopják, tönkreteszik az évek alatt összegyűjtött tulajdonukat, a ház körüli terményeiket. Mit csináltak eddig azok, akiknek garantálniuk kellene a közbiztonságot? Mert ugye ez a helyzet nem csupán az utóbbi hetekben alakult ki.

NÉV ÉS CÍM A SZERKESZTŐSÉGBEN

Ki kellett menekíteni Pelét

BUDAÖRS Az egyetlen háromszoros világbajnok labdarúgózseni találkozott rajongóival

Egy budaörsi hipermarketben találkozhattak a magyar futballrajongók az egyetlen háromszoros világbajnok labdarúgóval, Pelét a kaotikussá vált rendezvény végén ki kellett menekíteni a rajongók ostromából.

Éber Sándor



FOTÓ: VÉMI ZOLTÁN

Pelé, a Fekete Gyöngyszem. Mintha örökifjú lenne, senki nem mondaná meg róla, hogy a 74. életévében van

„Édesanyám azt mondta nekem, kisfiam, te maradsz az egyetlen olyan labdarúgó, aki háromszoros világbajnok" – közölte tegnap Edson Arantes do Nascimento, azaz Pelé a budaörsi Tescóban arra a kérdésre, lesz-e a futball történetében még egy háromszoros vb-győztes sportoló. A brazil futball-legendával kissé szürreális módon egy hipermarket-dolgozói fürtökben lógtak az ablakban.

A 92-szeres válogatott dobszó kíséretében vonult be, hatalmas ováció fogadta, megkezdődött a kis színpad és a legenda ostroma. Mindenkit nagy szeretettel meghívott az idei brazíliai vb-re. Az esélyekről annyit mondott, hogy természetesen Brazília lesz az egyik résztvevője a döntőnek. Az európai válogatottak közül esélyesnek tartja Németországot és Spanyolországot, de felhívta a figyelmet a nagy tapasztalattokkal bíró Argentínára, Olaszországra és Angliára. A Fekete Gyöngyszem a színpadon találkozott egykori ellenfelével, Mészöly Kálmánnal is.

Pelé arról is beszélt, hogy készül önéletrajzi filmje, amely 15 éves korától kezdődően az 1970-es, harmadik vb címéig szól. „Nem volt olyan esemény az életemben, amit nem szívesen látnék viszont a mozivásznon, semmit nem bántam meg, amit mondtam, vagy tettem – hangoztatta a futball-legenda, aki legjobb filmjeként említette meg a Magyarországon is forgatott a Menekülés a győzelembe című 1981-es alkotást.

Nem lehet tudni, Magyarországnak mikor lesz újra olyan futballistája, mint Puskás Ferenc, aki egyszerre volt tehetséges és intelligens is, ilyen csillagok nem születnek minden nap" – válaszolta Pelé a honfiúi kebel dagasztását kiprovokáló kérdésre. Lapunknak, tevékenységei közül, kiemelte a gyerekkel való foglalkozást, és az ENSZ Gyermekalapjában, az UNICEF-ben betöltött szerepét. Elmondta azt is, hogy ezek nem igazán üzleti tevékenységek, de nevét márkaként több promóció alkalmával is használják.

Lehetőség nyílt közös fotózkodásra is, amit az áruház dolgozói és különböző akciókon nyertes gyerekek nyertek el. Az ostromgyűrűben nem minden gyerek jutott el a sztárhoz. A szülők méltatlankodtak, a kölykök meg el voltak keseredve. Néhány, a színpadot elfoglaló brazil önfeledt fotózkodásba, tiltott aláírásgyűjtésbe kezdett Pelével, hiába mondták nekik, persze magyarul, hogy ez tilos. Pelé biztonsági emberei végül a hatalmas nyomást és a káoszt megelégelve kimenekítették a legendát.

Saját sportmárkája van

A TESCO *áprilistól kezdődő akciójában mintegy félmillió, Pelé nevével ellátott négyféle, Pakisztánban varrt labdát (valamint Kínában készült hátizsákot) lehet majd kedvezményesen, matricákat gyűjtve megvásárolni egy hűségprogram keretében. Az áruházlánc szerint a brazil futball legenda a világ egyik legismertebb arca, ezért kérték fel a promócióra.*

PELÉ 2012 *februárjában kezdte el forgalmazni a saját nevét viselő sportmárkát, amelynek az összes marketing és kereskedelmi joga az ő birtokában van.*

Magyar kézben a páratlan Seuso-kincs hét darabja

MAGYARORSZÁG visszaszerezte a felbecsülhetetlen értékű, ókori római eredetű, páratlan Seuso-kincs hét darabját – jelentette be Orbán Viktor miniszterelnök rendkívüli sajtótájékoztatón, a Parlamentben. Ennek költsége 15 millió euró (mintegy 4,5 milliárd forint) volt, az 1990-es kikiáltási ár mai értékének egyharmada. A kincsek szombattól három hónapon át tekinthetők meg ingyenesen az Országházban. A 14 darabnak most a fele került haza, köztük a névadó Seuso-tál. A kincs nevét a több mint másfél ezer évvel ezelőtt élt tulajdonosáról, Seusóról, egy magas rangú római tisztségviselőről kapta, aki a mai Polgárdi területén élt és aki vagy akinek örökösei minden bizonnyal valamelyik pannóniai katonai betörés alkalmával rejtették el a kincseket a 4. század végén vagy az 5. század elején. ■AS/MTI


FOTÓ: MTI

Szombaton az Országházban ingyen lehet megtekinteni a kincseket

FIZETETT POLITIKAI HIRDETÉS



Amerikai gázt akar az Európai Unió

CSÚCS Az energiapolitika volt a transzatlanti fórum egyik fő témája – Érzékeny téma a GMO-s élelmiszer

A krími válság, illetve az EU Oroszországtól való energiafüggőségének csökkentése voltak a fő témái a tegnapi EU–USA csúcstalálkozónak. Barack Obama és az uniós vezetők kihangsúlyozták: az EU és az USA egységes a Moszkvával szembeni fellépésben, és továbbra is koordinálják az esetlegesen bevezetendő újabb szankciókat Oroszországgal szemben.

Tar Gábor



José Manuel Barroso, Barack Obama és Herman Van Rompuy a soros EU–USA csúcstalálkozón, Brüsszelben

„Könnyebbé válhat az amerikai cseppfolyósított földgáz (LNG) exportjának engedélyezése, ha az EU és az Egyesült Államok megköti a transzatlanti kereskedelmi és befektetési partnerségről (TTIP) szóló megállapodást" – közölte Barack Obama a tegnapi brüsszeli EU–USA-csúcstalálkozót követő sajtótájékoztatón. A 2009 elején hivatalba lépett amerikai elnök első brüsszeli látogatásán elsősorban az ukrán helyzetről, illetve annak energiapolitikai következményeiről tárgyalt a mindössze alig több mint egy órás megbeszélésen Herman Van Rompuy-jel, az Európai Tanács elnökével, illetve José Manuel Barrosóval, az Európai Bizottság vezetőjével.

Az amerikai LNG európai exportjának engedélyezésének megkönnyítése a krími válság miatt vált különösen sürgetővé az EU számára. Az unió ugyanis egyre nagyobb mértékben kívánja függetleníteni energiaellátását Oroszországtól, miután Moszkva a nemzetközi jogot és Ukrajna területi integritását megsértve annektálta Krímet. Jelenleg Oroszország biztosítja az EU olaj- és gázellátásnak mintegy harmadát, a gázszállítások 40 százaléka pedig Ukrajnán keresztül történik.

Az amerikai cseppfolyósított földgáz európai exportjának engedélyezéséhez az amerikai energiaügyi minisztérium igen hosszadalmas eljárása szükséges minden olyan ország irányába, amelyek nem kötöttek szabadkereskedelmi megállapodást az USA-val. A szabadkereskedelmi térség kialakítását is célzó TTIP-megállapodás megkötése ebből a szempontból megoldást jelentene, azonban kérdés, mikor fejeződhetnek be a Washington és Brüsszel között 2013 júniusában megkezdett TTIP-tárgyalások. Tavaly nyáron mind az uniós, mind az amerikai illetékesek azt közölték, hogy 2014 végére megszülethet a megállapodás. Az utóbbi hónapokban a tárgyalások lezárásának idejére már nem hangoztak el bejelentések, csupán annyit közöltek a felek, hogy remélik, idén jelentősen előrehaladnak majd a tárgyalások. Egyes értesülések szerint az uniós vezetők most már a 2015-ös aláírást tűzték ki célul. Az EU és USA közötti megállapodással a világ legnagyobb szabadkereskedelmi térsége jönne létre, miután az unió és az Egyesült Államok együttesen a globális GDP közel felét teszik ki, illetve a világkereskedelem harmadát is lefedik. Az LNG európai fogadásához azonban a megfelelő infrastruktúrára is szükség lenne, kiépítése akár több évet is igénybe vehet.

Eddig négy TTIP-tárgyalási fordulót tartottak a felek, a legutóbbit két hete, amelyen csak korlátozott előrelépést értek el a vitás kérdésekben. Nem a klasszikus kérdés, a vámok csökkentése a fő vitatéma, miután a tarifák viszonylag alacsonyak (bizonyos védett szektorokat nem számítva a legtöbb terméknél négy százalék körüli a vámszint), hanem a különböző kereskedelmi szabályozások, műszaki előírások harmonizálása. Utóbbiak miatt valójában a cégek akár 20 százalékos vámnak megfelelő teherrel is szembesülhetnek. Különösen az autóipart érintik érzékenyen az eltérő biztonsági és környezetvédelmi előírások. Utóbbiak miatt a mindkét piacon jelen lévő gyártóknak teljesen más autót kell előállítaniuk, ami komoly pluszköltséget jelent számukra. A legvitatottabb kérdésnek az számít, hogy miként szabályozzák az amerikai gén- vagy hormonkezelt élelmiszerek EU-ba történő exportját, amelyek terén az amerikainál szigorúbb élelmiszerbiztonsági előírásokat tart érvényben az unió.

Barack Obama, illetve a két uniós vezető a tegnapi sajtótájékoztatón egyértelművé tették: az USA és az EU egységes az Oroszországgal szembeni fellépésben. Ha Oroszország további lépéseket tesz Ukrajna destabilizálása terén, akkor Brüsszel és Washington a korábbiakhoz hasonlóan koordinálja azokat az intézkedéseket, amelyek már komolyabb gazdasági szankciók bevezetésére vonatkoznának.

Úgy tűnik, a krími válság ismét megerősítette a transzatlanti kapcsolatokat, amelyeket igencsak megtépázott a tavalyi amerikai lehallgatási botrány. A mostani tárgyalás utáni sajtótájékoztatón csak érintőlegesen esett szó a kérdésről. A New York Times tegnapi számának értesülése szerint a Fehér Ház javasolni fogja a héten, hogy törvényben korlátozzák a Nemzetbiztonsági Ügynökség (NSA) adatgyűjtési gyakorlatát, amelynek titkos működési rendszerét az NSA Moszkvába szökött egykori munkatársa, Edward Snowden tette nyilvánossá.

Oroszország magára maradt

OROSZORSZÁG *magára maradt, miközben az Európai Unió és a NATO tagjai egységet mutatnak – jelentette ki Barack Obama a brüsszeli csúcstalálkozót követő sajtótájékoztatón. Az amerikai elnök rámutatott, hogy Oroszország azokat az alapelveket vette semmibe, amelyre az európai béke és biztonság rendje épül, a határok sérthetetlenségének, az államok szuverenitásának és függetlenségének elvét. Obama világossá tette, ha Oroszország tovább halad ezen az úton, akkor az orosz gazdaság is egyre súlyosabb következményekkel lesz kénytelen szembenézni.*

FIZETETT POLITIKAI HIRDETÉS
TEGYEN ÖN IS A CIVIL DEMOKRÁCIÁÉRT! SZAVAZZON JELÖLTÜNKRE!
KTI
KÖZÖSSÉG A TÁRSADALMI IGAZSÁGOSSÁGÉRT
Bíró Zsolt
Bíró Zsolt családjával Szederkényen él. A politika világával munkahelyén, a Pannon Volánnál ismerkedett meg, mint szakszervezeti tag. A választáson azért indulna, mert szeretné, ha a politika a kisemberek érdekeit is képviselné. Célja, hogy az ő jobb megélhetésükért és boldogulásukért tevékenykedhessen.
Rajtunk múlik! Szavazzon a KTI-re!
DR. SZILI KATALIN
Elnök- KTI
BÍRÓ ZSOLT
Baranya megye 3. vk.

HÍRSÁV

Péntektől drágul a benzin és a dízel is

EMELI BRUTTÓ 2-2 forinttal a gázolaj és a 95-ös benzin literenkénti nagykereskedelmi árát pénteken a Mol Nyrt. – értesült piaci forrásokból az MTI. Az árváltozást követően a gázolaj literenkénti ára 420-421 forintra, a benziné 409-410 forintra nő. A Mol legutóbb 4 forinttal csökkentette a gázolaj és 2-vel a benzin árát. ■ MTI

Varga: másképp menne a kasszacsere

A NEMZETGAZDASÁGI Minisztérium ma már máshogy futna neki az online kasszák bevezetésének – mondta a Heti Válasznak adott interjújában Varga Mihály, aki a vártnál lassabb indulást azzal magyarázta, hogy tízezer kassza körülbelül egymilliárd forintba kerül, ekkora tételt ritkán tud egyetlen gyártó egymaga finanszírozni, s a forgalmazóknak sem volt ennyi forrásuk. A tárcavezető arról is beszélt: nem tartaná jónak, ha az Államadósság Kezelő Központ (ÁKK) is a jegybankba olvadna. ■ MTI

Az állam megveszi az Antenna Hungáriát

TRANZAKCIÓ Az állam visszavásárolja az Antenna Hungária műsorszóró vállalatot francia tulajdonosától. A Nemzeti Fejlesztési Minisztérium szerdai közleménye szerint a száz százalékos részvénycsomag megvételéről írt alá adásvételi szerződést a Magyar Nemzeti Vagyonkezelő Zrt. (MNV) kizárólagos tulajdonában álló NISZ Nemzeti Infokommunikációs Szolgáltató Zrt. a francia műsorszóró szolgáltatást ellátó TDF S. A. leányvállalatával. A szerződés értelmében az AH május 30. napjával a kormányzati informatikai és távközlési üzemeltetést, valamint szolgáltatást ellátó állami társaság, a NISZ tulajdonába kerül. A tranzakció magában foglalja a részvényátruházást és a TDF által az AH részére nyújtott tulajdonosi kölcsön kiváltását: összesen 55,9 milliárd forintra értékeli az AH-t, amelynek módosított értékvesztés és adózás előtti eredménye a megszűnt analóg tv-sugárzást kivéve a március 31-én záruló pénzügyi évben 5,59 milliárd forint (körülbelül 18 millió euró). ■ MTI

MOZAIK

Paul Walker újra főszerepben! A színész halálos balesete miatt nem tudta befejezni utolsó filmjét, ennek ellenére CGI-technikával és testdublőrökkel a vásznon most újra életre kel. Az arcát és a hangját CGI-vel hívják elő, tesdublőrként pedig négy profi színész helyettesíti. A Halálos iramban hetedik részét 2015. április 10-én mutatják be az Egyesült Államokban.

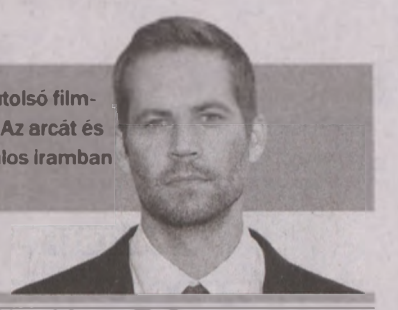

MA

NAPKELTE 6.32 – NYUGTA 18.07
HOLDKELTE 3.26 – NYUGTA 14.20

HAJNALKA napja

HAJNALKA. A hajnal szóból ered, a 19. század első felében alkották a nevet. Védőszentje: Szent Auróra (hajnal) párizsi apátnő. Virága: a hajnalka.
EGYÉB NÉVNAPOK: Ágosta, Alpár, Archibáld, Auguszta, János, Marót, Nikodémia, Nikodémusz, Rupert, Ruperta.

Egyházi ünnepek

A KATOLIKUS naptárban Hajnalka, Auguszta napja. A református naptárban Hajnal, Alpár napja. Az evangélikus naptárban Hajnalka, Alpár, Lídia napja. A zsidó naptárban II. Ádár hónap 25. napja.
NAPI IGÉK. Katolikus: Jer 7,23-28; Zs 94; Lk 11,14-23. Református: Jób 1,6-12. Mt 27,11-18. Evangélikus: Mk 8,(10-13)14-21. Jn 14,15-21.

POÉNPERCEK

Barry és Will együtt golfoznak. A szokásos heti játék közben azonban kénytelenek folyton leállni, mert az előttük haladó két női játékos minden tóba és homokcsapdába beletalál, és csak araszolgatnak a pályán.
Végül Barry azt mondja:
– Ez így katasztrófa, odamegyek, megkérdezem, megelőzhetjük-e őket. Ám félúton megfordul, és vörös arccal érkezik vissza.
– Nem tehetem. Az egyik a feleségem, a másik a szeretőm. Inkább te menj oda.
Will elindul a nők felé, de félútról ő is visszatér: – Hát erre mondják, hogy kicsi a világ. Az egyik nekem is a szeretőm, a másik meg a feleségem.

■

Két székely beszélget:
– Szomszéd, miért van annak a disznónak három lába?
– Mit gondol, kend, majd levágom az egészet egy bableves miatt!

■

Az állatorvos megkéri az asszisztensét, hogy adjon be hashajtót a Rárónak. Elmagyarázza, mi a teendő:
– Dugjon be egy csövet a ló szájába, tegye be a tablettát a csőbe, és fújjon bele jó erősen.
Fél óra múlva kérdi az asszisztenst: – Na, hat már a hashajtó?
– Igen, de sajnos a ló fújt először.

Ma színház az egész világ

SZEGEDI GÁLA Ezen a napon mindenütt minden a színészekről szól

Immár évtizedek óta március 27-én ünnepeljük az egész földgolyón a színházi világnapot. Az idei hazai gála Szegeden zajlik, de lesznek országos jelentőségű események Budapesten és Pécsett is.

Mészáros B. Endre

A Nemzetközi Színházi Intézet bécsi közgyűlése 1961-ben határozta el, hogy március 27-én legyen a színházi világnap, 1978-tól pedig a világ valamennyi országában üzenettel köszöntik a színművészeket ezen a napon. A világnap célja, hogy felhívja a figyelmet a színházművészet fontosságára, tisztelegjen a színészek, a színházi dolgozók előtt, kérje a közönség szeretetét és támogatását.

Ennek megfelelően ma a Szegedi Nemzeti Színházban tartja a MASZK Országos Színészegyesület a színházi világnapi gálaműsorát, melyhez egész napos tudományos konferencia is kapcsolódik. A színházi világnaphoz kötött 14. jótékonysági gálaest lesz itt, amelynek bevételéből a rászoruló, idős színészeket támogatják. Az esten szakmai díjakat (a Gobbi Hilda- és a Soós Imre-díjakat) is átadnak.

Budapesten az ünnepi alkalomból Hrabal Szigorúan ellenőrzött vonatok című regényét felolvasószínházi formában mutatják be a Katona József Színház művészei az Óbudai Társaskörben. A náci megszállás idején játszódó, humorral-iróniával fűszerezett feledhetetlen történet Jiří Menzel filmjének köszönhetően lett világhírű, s most az író születésének 100. évfordulója alkalmából kerül műsorra.

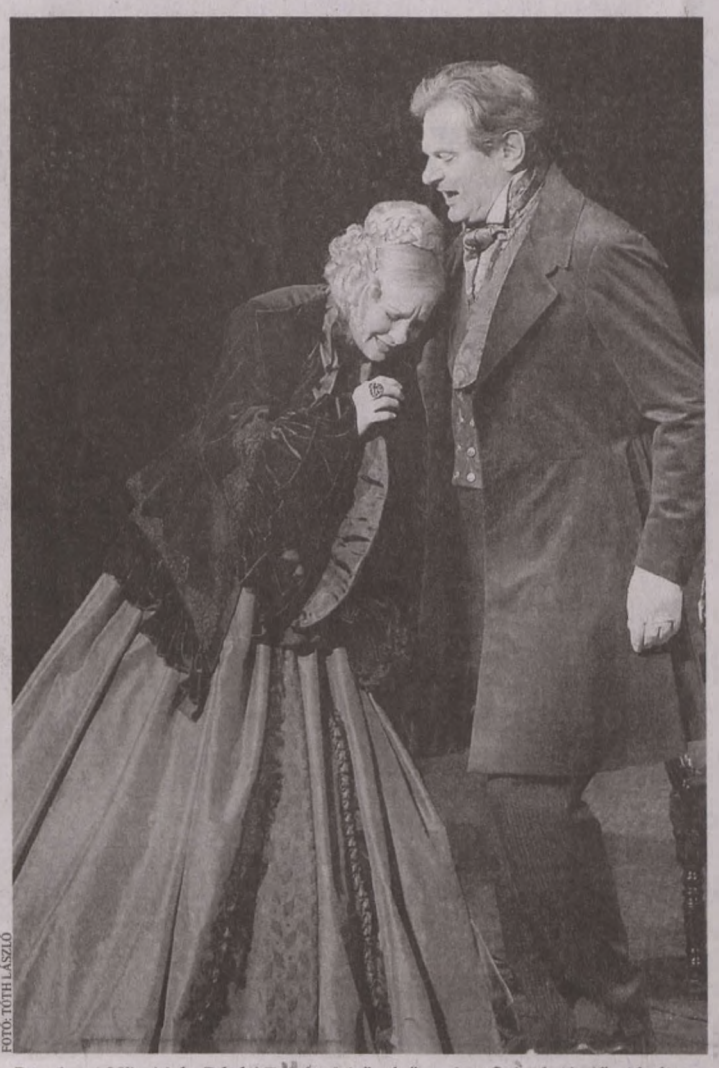

FOTÓ: TÓTH LÁSZLÓ

Darabont Mikold és Rátóti Zoltán A kőszívű ember fiai pécsi előadásában

Közönségzsűri

ÜNNEPELNEK PÉCSETT IS. *A többéves hagyomány szerint ezen a napon választják ki a közönségzsűrit a Pécsi Országos Színházi Találkozóra (14. POSZT, június 5–14.). A kőszívű ember fiai című színmű megy ma este a Pécsi Nemzeti Színházban, ahol a jegyvásárlók pécsi, baranyai tagjai közül választják ki az egyhetes feladatra azt a három személyt, akik a 14. POSZT minden versenyelőadását végignézik, és a közönségdíjról döntenek.*

Kiszagolja a betegséget az első elektromos orr

Régóta ismert tény, hogy a leheletünkből, a bőrünk vagy a vizeletünk szagából meg lehet állapítani, hogy mi a betegségünk, és bár erre az emberi orr nem mindig elég érzékeny, bizonyos állatok jóval kifinomultabb szaglásukkal nagy sikereket érnek el e téren, sőt hamarosan gépek segítségével is beazonosíthatóak lesznek a különféle rendellenességekre utaló testszagok.

A cukorbetegnek acetonszagú, májbetegeknek nyershal-szagú a lehelete, a skizofrénnek ecetszagút izzadnak, a sárgaláz hatására bőrünk szaga egy hentesboltéra hasonlít. A távlati cél az, hogy olyan gépeket tudjanak gyártani, melyek képesek beazonosítani az egyes betegségek szagát. Egy találmány, a BreathLink névre hallgató „elektromos orr" már ezen az úton halad, az eszközzel szag alapján tíz perc alatt, káros röntgensugarak nélkül ki lehet deríteni, hogy valakinek mellrákja van-e. Most tesztelik a műszert. ■

Ismét gyilkolt egy cápa, most Dél-Afrika partjainál

Cápatámadásban meghalt a hétvégén egy 72 éves osztrák turista Dél-Afrika partjainál, Port St. Johns közelében. Az osztrák férfi feleségével együtt egy turistacsoporttal tartózkodott az Indiai-óceán partján fekvő kikötővárosban, amelynek tengerpartja a feljegyzések szerint az egyik legveszélyesebb térség a cápatámadások tekintetében: 2007 óta itt nyolc halálos kimenetelű cápatámadás történt.

Az amerikai székhelyű, cápatámadásokat dokumentáló nemzetközi szervezet (ISAF) szerint világszerte az elmúlt tíz évben meglepő mértékben megnőtt a halálos cápatámadások száma (a legtöbb Floridában és Ausztrália partjainál történt). Az adatokból kiderül, hogy évente mintegy 75-100 alkalommal támadhat emberre a tengeri ragadozó, és évi 5-15 eset végződik halállal. A feljegyzések 1580 és 2012 között az egész világon 484 halálos kimenetelű cápatámadást regisztrálnak. ■

HOROSZKÓP

KOS (III. 21–IV. 20.). Ne halogasson tovább egy kellemetlennek ígérkező beszélgetést! Túl kell esnie rajta. Ráadásul, minél tovább húzza, annál kellemetlenebbé válhat a beszélgetés maga. A mai nap jónak ígérkezik a simább megúszásra.
BIKA (IV. 21–V. 20.). Valamilyen pluszfeladat okoz bosszúságot a munkahelyén. Ha dolgok mélyére néz, inkább örülnie kell. Ha hasznossá, és nélkülözhetetlenné teszi magát, akkor biztos lehet a pozíciója felől.
IKREK (V. 21–VI. 21.). Ön alkalmazkodó típus, amely képességére ma nagy szüksége lesz. A váratlan törvényt bont, a szabályokhoz túlságosan ragaszkodók ezért rosszabbul járhatnak mint azok, akik nem félnek a másféle úttól.
RÁK (VI. 22–VII. 22.). Mereng és álmodozik, nappal is színes, virágos, szerelmes álmokat lát. Nem is csoda, olyan ember van a közelében, aki több, mint inspiráló lehet az ön számára. A szerelem már közel van önhöz.
OROSZLÁN (VII. 23–VIII. 22.). Ma egy fontos döntést kell hoznia. A legfontosabb, hogy a szívére hallgasson. Az észbeli érveknek e dologhoz nem sok közük van. A kapcsolatok ma különösen fontosak! Főleg ha szerelemről van szó.
SZŰZ (VIII. 23–IX. 22.). Más pénzével kapcsolatos tanácsokat kaphat és adhat, de ez ügyben jó döntést is hozhat. Akár befektetésekkel, akár kölcsönügylettel van dolga, ma biztosan szerencsés lépéseket tehet.
MÉRLEG (IX. 23–X. 22.). Egy barátja ma a megmentőjének bizonyulhat. Nem biztos, hogy életbe vágó ügyben, de az apróságok néha éppoly fontosak. Lehet, hogy csak a gyerekfelügyeletben segít egy órát, de önnek ez ma különösen fontos.
SKORPIÓ (X. 23–XI. 21.). Ma minden felidegesíti, ami meggátolja abban, hogy észrevegye a jó szándékú közeledést. Legjobb, ha csak akkor megy emberek közé, ha már teljesen lehiggadt. Induljon korábban, és gyalogoljon egy kicsit!
NYILAS (XI. 22–XII. 21.). Valamilyen megmérettetésnek lehet ma alávetve. Talán egy üzleti ügy vagy tanulmányok miatt utaznia is kellhet. Igen kellemes kalanddá válhat ez az utazás. Legyen ma szép, mert tetszenie kell valakinek!
BAK (XII. 22–I. 19.). Habár hétköznapokon szereti kerülni a főzést, ma olyan receptet talál, aminek az elkészítésével nem bír várni a hétvégéig. Az alapanyagok is könnyen beszerezhetők. Elkápráztathatja a családtagjait. Tegyen így!
VÍZÖNTŐ (I. 20–II. 18.). Rengeteg a nehézsége, de valami segít önnek, hogy minden gondot lerázzon a nyakáról. Jobban mondva valaki. Akiért lelkesedik, aki újra elkápráztatja, és megdobogtatja a szívét. Nyisson ma ajtót a szerelemnek!
HALAK (II. 19–III. 20.). Régóta halogat egy telefonhívást, amit ma úgy tehet meg, hogy a kellemetlen mellékhatásoktól sem kell tartania. A Vénusz és a Hold együttállása ma a szavak nélküli megértésben, az együttérzésben is segíti önt.

SUDOKU

	6				8	5	1	
				9	6	3		
2	4	8						9
8			5	7		1		3
		2	1		4	9		
5		4		8	3			6
9						2	3	7
		3	8	5				
	7	1	2				6	

A LEGUTÓBBI SUDOKU MEGFEJTÉSE

1	3	9	6	7	2	5	8	4
4	5	6	8	1	9	7	2	3
7	2	8	4	5	3	1	6	9
6	7	3	1	9	4	8	5	2
2	1	4	5	6	8	9	3	7
8	9	5	3	2	7	6	4	1
5	4	2	9	8	1	3	7	6
9	8	7	2	3	6	4	1	5
3	6	1	7	4	5	2	9	8

SKANDINÁV REJTVÉNY

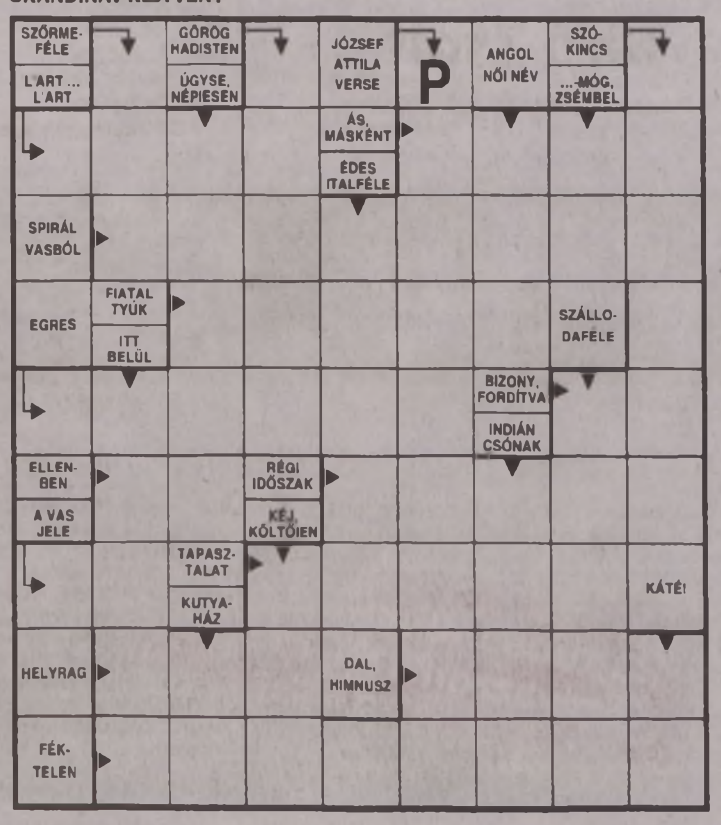

HIRDETÉS





ROYAL VODKA
alk.: 37,5% V/V
1 l/üveg
netto 2179,-
bruttó 2767,-



ÁSZ FÜSTÖLT-KÖTÖZÖTT LAPOCKA
vákuumcsomagolt
kg
5 kg esetén 1 kg:
netto 708,-
bruttó 899,-
1 kg esetén: 748,- (950,-)

50 éve METRO



HETEDHÉT KALÁCS
300 g/db
netto 169,-
bruttó 199,-
1 kg: 665,-



ARO KOCKA MARGARIN
250 g/db
netto 78,-
bruttó 99,-
1 kg: 396,24



MAGYAR VÖDRÖS TEJFÖL 20%
850 g/db
netto 398,-
bruttó 470,-
1 l: 552,52

Az akció 2014. március 27-től április 9-ig érvényes.
Az ajánlat kizárólag érvényes METRO kártyával, a készlet erejéig vehető igénybe.
A változtatás jogát fenntartjuk. A tájékoztatás nem teljes körű.

METRO Pécs
7634 Pécs, Makay út 6.
Nyitva tartás: hétfő-szombat 6:00-21:30, vasámap 8:30-19:00

YOU & METRO

TELEVÍZIÓ-MŰSOR A tvr-hét AJÁNLÁSÁVAL 2014. MÁRCIUS 27., CSÜTÖRTÖK

MŰSOR

RTL KLUB

6.00 Jó reggelt, skacok!
7.35 Híradó Reggel (ism.)
8.08 Minden Reggel (12)
10.05 Top Shop
11.45 Asztro-Show
12.50 Reflektor (ismétlés)
13.10 Fókusz (ismétlés)
13.45 Négyen négy ellen – A családi játszma (ism.)
14.30 Éjjel-Nappal Budapest (ismétlés) (12)
15.40 Csók és csata (12) (amerikai sorozat, 94.)
16.50 A gyanú árnyékában
17.55 Fókusz (12)
18.30 Híradó
19.30 Négyen négy ellen – A családi játszma (12)
20.10 Éjjel-Nappal Budapest (12) (magyar sorozat)
21.20 Barátok közt (12) (magyar sorozat, 6863-6864.)
22.00 Féktelen harag (16) (am. fant. akciófilm, 2011) 92'
0.05 Brandmánia
0.45 Reflektor
1.00 Dollhouse – A felejtés ára (16)
2.05 a'la CAR (ism.)
2.30 Gálvölgyi Show
3.05 A szív útjai (12)

TV2

6.25 Tények Reggel
6.55 Mokka (12)
9.30 Stahl konyhája (12)
9.35 Babapercek (12)
9.40 TeleShop
10.45 Astro-Világ
12.00 Tények Délután
12.25 Aktív (12)
13.00 Walker, a texasi kopó (am. akciófilm-sorozat, 2 rész)
15.00 Hal a tortán (12) (vendégváró valóságshow)
16.00 Családi Titkok (12) (magyar reality-sorozat)
17.00 Maricruz (12) (mexikói sorozat, 34.)
18.00 Tények
19.30 Az élet show-ja (12) (valóságshow)
20.40 Édes élet (12) (reality-sorozat)
21.55 Jóban Rosszban (12) (magyar sorozat, 2321.)
22.50 Sherlock és Watson (am. krimisorozat, II/5.) Közben: Kenósorsolás
23.55 Célkeresztben (12) (am. krimisorozat, IV/13.)
1.00 Tények Este
1.45 Aktív (ismétlés) (12)
2.10 Sherlock és Watson (am. krimisorozat, ism.)

M1

5.20 Az este (ism.)
5.50 Ma reggel
9.00 A korona hercege (12)
10.15 Család-barát
12.00 Híradó délben
12.30 Slovenski utrinki
13.05 Kvartett
13.35 Summa (ism.)
14.05 Útravaló
14.20 Különleges mentőalakulat (12)
15.10 A múlt fogságában (12)
16.05 Híradó+
16.20 Rex felügyelő (12)
17.10 Szerencse Híradó (12)
17.20 Híradó
17.35 Ridikül (12)
18.30 A következő! (12)
19.30 Híradó este
20.20 Fábry (12)
21.45 Munkaügyek (16)
22.20 Az este
22.55 Híradó
23.10 Verssor az utcazajban
23.20 Rejtélyes XX. század (12)
23.50 Történetek a nagyvilágból (12)
0.20 Rex felügyelő (ism.) (12)
1.10 Különleges mentőalakulat (ism.) (12)

M2

15.05 Heathcliff
15.30 Hunyormajor
15.55 Telmo és Tula, a kis szakácsok
16.00 Egér-úti kalandok
16.25 Tappancs mesék
16.50 Boldogvölgy
17.00 Csúrcsavarosdi
17.25 Timothy iskolába jár
17.50 Vízipók csodapók
18.00 Mesélj nekem!
18.10 Magyar népmesék
18.20 Kukori és Kotkoda
18.25 Tehénke mesék
18.35 Napfény farm
18.50 Traktor Tom
19.05 Állatkert a hátizsákban
19.30 Lülü, a teknőc
19.50 Hetedhét gyerekhíradó
20.00 Híradó, Sporthírek
20.45 Jamie 30 perces kajái
21.10 Heartland (12) (kanadai sorozat, 18/15.)
21.55 A következő! (12)
22.50 Ridikül (12)
23.40 Az A38 hajó színpadán: Junip (16)
0.30 On the Spot – Diktátorok gyermekei

VIASAT3

5.55 Gyilkos körzet (12)
6.55 Tv-shop
8.00 A médium (12)
9.45 Szívek szállodája (12)
10.35 Igazgyöngy (12)
11.35 Doktor House (12)
12.30 Esküdt ellenségek: Bűnös szándék (15)
13.25 CSI: A helyszínelők (15)
15.15 Gyilkos számok (12)
17.15 Doktor House (12) (amerikai orvossorozat, V/13.)
18.20 Jóbarátok (12) (am. vígjátéksorozat, I/4-5.)
19.15 Szerintük a világ (12)
19.20 Jim szerint a világ (12) (am. vígjátéksorozat, I/4-5.)
20.25 Két pasi – meg egy kicsi (12) (am. vígjátéksor., IV/15-16.)
21.20 Szerintük a világ (12)
21.25 Emberi tényező (12) (amerikai sci-fi sorozat, I/6.)
22.25 CSI: New York-i helyszínelők (15) (am. krimisorozat, VII/22.)
23.25 Nikita (15) (am. akciófilm-sorozat, II/4.)
0.25 Gyilkos körzet (12) (belga krimisorozat, I/9.)
1.30 Miami trauma (15) (amerikai orvossorozat, I/13.)

DUNA TV

9.30 Akadálytalanul (ism.)
10.00 A hegyi doktor (ism.)
10.50 Én, Strasznov Ignác, a szélhámos (ismétlés) (12)
12.00 Híradó
12.25 Kívánságkosár
14.20 Vers
14.30 Utánam, srácok!
15.00 Erdélyi történetek (12)
15.35 Táncvarázs
16.30 Térkép
17.00 Capri – Az álmok szigete (12)
18.00 Híradó, Dunasport
18.35 Közbeszéd
19.05 Életképek (12)
19.45 Sándor Mátyás (12) (fr.-magyar sorozat, 6/1.) *Jules Verne regényéből.*
20.45 A hegyi doktor (12) (német sorozat, 97/33.)
21.35 Hírek, Dunasport
21.50 Az áldozat (16) (magyar krimi, 1980)
23.10 Kultikon (12)
23.25 Könyvajánló
23.30 Pozsgai Zsolt: Pipás Pista (16) *A Szegedi Nemzeti Színház 2013-as előadása.*
1.20 Vers, Himnusz
1.30 Hírek (ismétlés)

SPEKTRUM

6.00 Biozóna (12)
6.30 Kalapács alatt (12)
7.00 Sportverda 2013 (12)
8.00 Speciális mentők: földön, vízen, levegőben
9.00 Gyűjtögetők (12)
9.55 Fenegyerekek (12)
11.00 Jimmy világot lát (12)
12.00 Beépített főnök – Amerika (12)
13.00 Állati rekordok (12)
14.00 A világegyetem (12)
14.55 Fényűzés felsőfokon
16.45 Mozambik hőse gitárral (12)
17.00 Katasztrófa (12)
18.00 Jimmy világot lát (12)
19.00 Ötlettől a milliókig (12)
19.30 Variációk egy világvégére (12)
20.00 A világegyetem (12)
20.55 Őshüllők arénája (12)
21.50 Légi favágók (12)
22.45 Fotózz, mint egy profi! (12)
23.45 Az égbolt fele (16)
0.55 Baleseti helyszínelők
1.25 Tudomány a sport mögött (16)
2.25 Légi favágók (12)
3.15 Nincs időm erre: mellrák (12)

FILM+

6.00 Televíziós vásárlás
9.30 Vuk 2. – Kis Vuk (magyar animációs film, 2008) R.: Gát György, Uzsák János
11.00 Egy kölyök Arthur király udvarában (am.-angol fant. film, 1995) Fsz.: Thomas Ian Nicholas, Kate Winslet, Joss Ackland, Art Malik
12.45 Európai vakáció (amerikai vígjáték, 1985)
14.35 A titkos ablak (amerikai thriller, ism.)
16.30 Bérgyilkosok (amerikai akciófilm, ism.)
19.00 X-akták: Hinni akarok (12) (am.-kanadai sci-fi, 2008) Fsz.: Amanda Peet
21.00 Max Payne – Egyszemélyes háború (12) (amerikai akciófilm, 2008) Fsz.: Beau Bridges, Chris O'Donnell, Mark Wahlberg
23.00 Nikita (15) (fr.-olasz akciófilm, 1990)
1.10 X-akták: Hinni akarok (15) (am.-kanadai sci-fi, ism.)
3.05 Az amerikai (16) (amerikai akciófilm, ism.)

AJÁNLÓ


21.20 Barátok közt

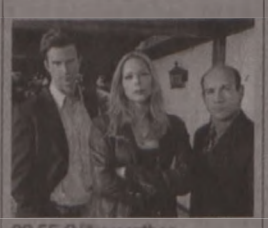
23.55 Célkeresztben


20.20 Fábry


16.00 Egér-úti kalandok


21.25 Emberi tényező

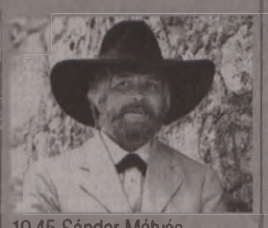
19.45 Sándor Mátyás


19.00 Ötlettől a milliókig


23.00 Nikita

MŰSOR

RTL II

11.30 ValóVilág 13.00 Utolsó vérig 14.00 Szerelem zálogba 15.00 Szeretők és riválisok 16.00 Barátok közt 16.30 Agymenők 17.00 ValóVilág - Kihívás 18.30 A nagy svindli 19.30 Vacsoracsata 20.30 Agymenők 21.00 Híradó 21.30 Agymenők 22.00 ValóVilág (16) 23.00 BeleValóVilág (16) 23.30 Dollhouse - A felejtés ára (12) 0.30 Tökéletes célpont

SUPER TV2

9.15 Csapdába csalva (12) 10.20 Veled is megtörténhet! (12) 11.25 Családi Titkok (12) 12.20 Ezek megőrültek! (12) 13.20 Hal a tortán (12) 14.20 Édes élet (12) 15.30 Kasza! (12) 16.25 Aktív (12) 16.50 Tények 17.15 Jóban Rosszban (12) 18.15 Hal a tortán (12) 19.15 Családi Titkok (12) 20.15 Ezek megőrültek! (12) 21.15 Sherlock és Watson (I/10.) (12) 22.15 Édes élet (12) 23.25 Jóban Rosszban (12) 0.20 Hal a tortán (12)

HÍR TV

Híradó: 7.00, 10.00, 12.00, 15.00, 17.00, 18.00, 21.00; 8.05 Magyarország élőben 9.05 Hírvilág 9.30 Retrográd 10.30 BBC Hardtalk 11.05 Befutó szabad stílus 11.30 Garázs 13.05 Lapzárta 13.30 Paletta 14.05 Ikon 14.30 Sportré 15.30 BBC Reporters 16.05 BBC Click 16.30 Paletta 17.30 Sorolló 19.30 Magyarország élőben 21.30 Csörte 22.30 Globál 23.05 Magyarország élőben

FILM MANIA

9.00 Teleshop 11.00 Hollywood Café (12) 11.30 Bizánci tűz (ism.) (12) 13.05 Ahol a grizzlyk élnek (ism.) (12) 15.00 Fehér Agyar - A mentőakció (12) 16.45 Film Mánia Stars (12) 17.00 Jane Eyre (4/3-4.) (12) 19.05 Képtelen képrablás (am. romantikus vígj., 1996) (12) 21.00 Vízözön (am. katasztrófafilm, 1998) (16) 23.00 Tűzlovag (am.-kanadai akciófilm, 1998) (16) 0.55 Evil Dead - Gonosz halott 2. (16)

SPORT1

12.00 Spanyol labdarúgás. Barcelona-Celta Vigo; Sevilla-Real Madrid 16.00 Fieszta+ 16.15 Póker 17.15 Bikarodeó 18.15 Labdarúgás. Futbol Mundial 18.45 Spuri mozgásmagazin 19.15 Mai helyzet 19.30 Zuhanyhíradó (élő) 21.00 Kosárlabda. NBA Inside Stuff 21.30 Trash Talk (élő) 22.30 Jégkorong. NHL, New York Rangers-Philadelphia Flyers (ism.) 0.30 Goalissimo

ATV

12.25 Hírvita (ism.) 12.50 Televíziós vásárlás 14.10 Start plusz (ism.) 14.25 Televíziós vásárlás 15.50 700-as kluba 16.25 Global 3000 (ism.) 16.55 Világhíradó 17.05 Fórum 17.45 Híradó 18.05 Sportpercek 18.15 Hírvita 18.45 Híradó 19.25 Egyenes beszéd 20.45 Csatt 21.45 Híradó 22.05 Világhíradó 22.20 Friderikusz 23.05 Hazahúzó 24.00 Híradó 0.20 Egyenes beszéd

DISCOVERY

12.00 Aranyláz Alaszkába 13.00 Az igazi prémvadászok 14.00 Ne próbáld ki otthon! 15.00 Licitvadászok 16.00 Autókereskedők 17.00 Amcsi benzinfalók 18.00 Aranyláz Alaszkában 19.00 Licitvadászok 20.00 Csomagcsaták 20.30 Raktárvadászok 21.00 Aranyláz Alaszkában 22.00 A drágakő báró 23.00 Aranyláz a Bering-tengeren 24.00 Kanadai raktárárverések 0.30 Licitvadászok

TV PAPRIKA

17.30 A Desszertkirály 18.00 Húsimádók klubja 18.30 Jót, de gyorsan! 19.00 Az én konyhám 19.30 Mobilkonyha, mobilséf 20.00 Jamie vidéki konyhája 20.30 Édes élet David Roccóval 21.00 A szakács, ha szabadnapos 21.30 Gordon Ramsay 22.00 Miguel paradicsomi konyhája 22.30 Mediterrán kaland 23.00 Villámkonyha 23.30 Jót, de gyorsan! 24.00 Az én konyhám 0.30 Partedli

A műsor és a kezdési időpont megváltoztatásának jogát minden tévéadó fenntartja!

Élő kapcsolat kell a város és a környező települések között

Mikrotérségi találkozókon aktualizálják a térség településeinek elképzeléseit. A Pécsi Többcélú Agglomerációs Társulás és a Mecsekvidék Helyi Akciócsoport munkatársai közösen gyűjtik a fejlesztési elképzeléseket, áttekintik a községek településfejlesztési koncepcióit.

Pfeffer József, a Társulás elnöke elmondta, a fejlesztési elképzelésekből levont következtetések hasznosak lehetnek a városfejlesztési koncepcióval, illetve a megyei területfejlesztési koncepcióval való összhang megteremtéséhez, és segítenek feltárni a stratégiai kapcsolódási pontokat.

– A helyi termelők segítése, a turizmusban rejlő lehetőségek jobb kihasználása, a tömegközlekedés összehangolása több fórumon is elhangzott igényként. Fontos, hogy a következő uniós költségvetési periódus felkészültebben, konkrét tervekkel és elképzelésekkel érje a várostérség településeit – hangsúlyozta Pfeffer József.

Füziné Kajdy Zita, a Helyi Akciócsoport (HACS) elnöke kiemelte, hogy a jövőben a helyi forrásallokáció szerepe is növekedhet, a részletekre így térségi szinten is kiemelten figyelni szükséges. A HACS a korábbi időszakkal megegyezően rögzítette működési területét. ■

Begyűjtik az állati hulladékot

ÖTSZÁZ TONNA Megoldották a tárolást és a szállítást is a telepen

A többcélú társulás tulajdonában lévő Álhubál Nonprofit Kft. feladata a kővágószőlősi állatihulladék-begyűjtő és -átrakó állomás működtetése.

A cég biztosítja az önkormányzatok, a lakosság, az állattartók – őstermelők, kisgazdaságok, nagyüzemek –, valamint a húsüzemek és az élelmiszer-kereskedelmi üzletek számára az állati hulladékok környezetterhelést mérséklő, korszerű elhelyezését. Az átrakó állomás megvalósításával megoldást nyert Pécs térségében az állati tetemek előírásoknak megfelelő tárolása és megsemmisítésére történő elszállítása.

Pfeffer József, a társulás elnöke elmondta, hogy a KIOP-projekt zárásához közelít, a társulás a kötelező fenntartási időszakot meghaladóan kívánja üzemeltetni az állomást.

– A feladatellátásból korábbi partnerünk, a Mecsekérc Zrt. a projektzárás előtti utolsó hónapokra távozott, az így megspórolt kiadások és az Álhubál Kft. eredménye lehetővé tette, hogy a társulás cége saját munkavállalókat vegyen fel és három személyt alkalmazzon, így szolgáltatásait már teljesen önállóan szervezi. A megyében több hasonló elképzelés valósult meg, a pécsiekét sikerült fenntarthatóvá tenni, Pécsváraddal jó a kapcsolat, a bólyiaknak a szajki üzemben feldolgozott hulladékkal segítettünk, és a jövőben együttműködést tervezünk Siklóssal és Sellyével is – mondta Pfeffer József.

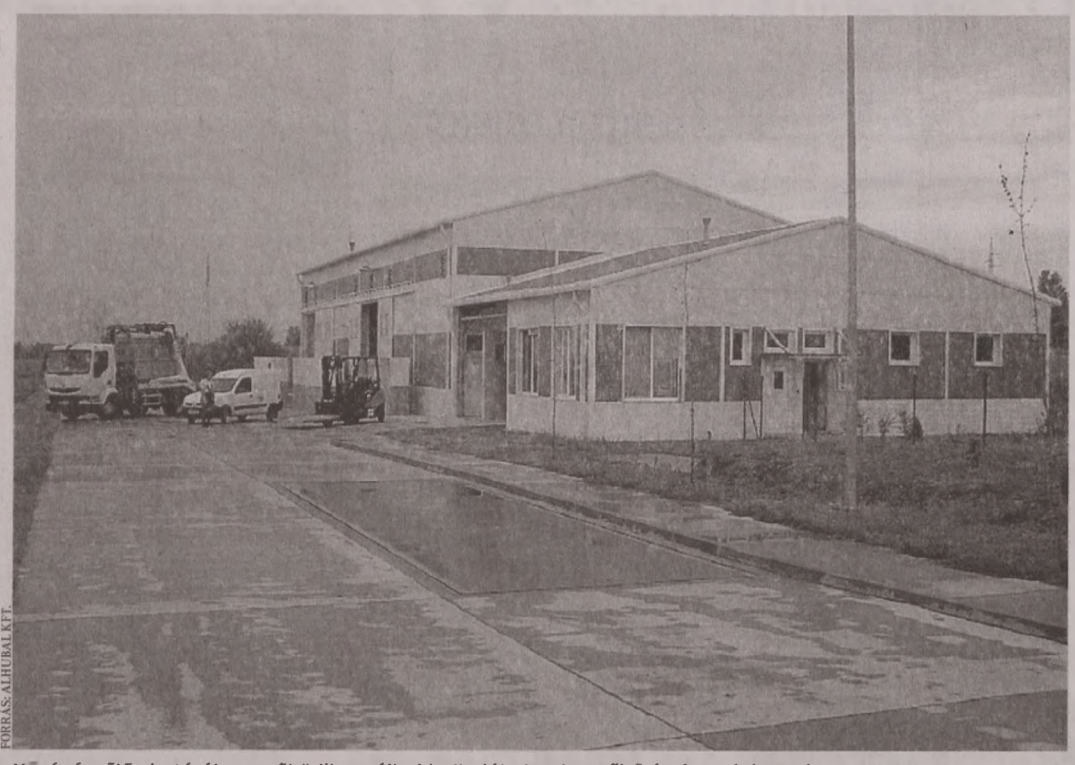

FORRÁS: ÁLHUBÁL KFT.

Kővágószőlős határában működik az állati hulladékokat begyűjtő és átrakó állomás

Mint Keresztény Zsolt ügyvezető elmondta, tavaly összesen csaknem 500 tonna állati hulladékot gyűjtöttek be, illetve szállítottak a telepre. Ebből 90 tonna volt az I-es és II-es kategóriába tartozó állati hulladék, amelyet az önkormányzatok, a lakosság, a vállalkozók, az állattartók és az őstermelők szállítottak be. A Tolna és Baranya megyei közúthálózatról szintén az Álhubált Kft. munkatársai gyűjtik be az elütött állatok tetemeit.

A díszpécserszolgálat 24 órában fogadja a telefonos bejelentéseket, a 06-80-204-963-as zöld számon, a telepre történő beszállítás előzetes bejelentés alapján történik. A bejelentést magánszemély, önkormányzat, illetve állattartó egyaránt megteheti. A bejelentést követően a fertőtlenített gépjármű az adott helyszínre megy, majd innen a telephelyre szállítja az állati hulladékot.

A telep területén lehetőség van arra is, hogy a lakosság saját gépjárművével szállítsa be az állati tetemeket. Erre a célra kialakítottak egy zárt gyűjtőkonténert a bejárat közvetlen közelében. A Kővágószőlős határában lévő telephelyen az állati hulladékot a hét minden napján reggel 7.00 órától este 7 óráig veszik át.

A húsvéti vásáron is bemutatkoznak a Mecsek Portéka kiváló termékei

A Mecsek Portéka védjegyét elnyert termékekkel legközelebb a pécsi húsvéti vásáron találkozhatnak az érdeklődők április 12-től 17-ig a Kossuth téren. Húsvéti ajándéknak való dísz- és használati tárgyak, textilből készült táskák, szappanok, szörpök és zöldségkrémek között válogathatnak.

A Mecsek Portéka védjegyet olyan termékek kaphatják meg, amelyeket a Pécsi Kistérségben élő és dolgozó termelők helyben termesztett vagy helyben gyűjtött alapanyagokból készítettek, vagy saját gazdaságukban termeltek meg. Az élelmiszerek hagyományos elkészítési móddal, mesterséges adalékanyagokat nélkülözve készültek. A kézművesek sajátos kollekcióikat igényes kivitelezéssel formálták meg, egyedi technikákat alkalmazva.

A védjegy grafikája a Mecsekben honos illatos hunyort ábrázolja, kifejezve ezáltal a térség egyediségét, különlegességét. ■

Mecsek Portéka
www.mecsekporteka.hu

Az összeállítás a
PÉCSI TÖBBCÉLÚ AGGLOMERÁCIÓS TÁRSULÁS
támogatásával készült.
Összeállította: **HAJDU ZSOLT**

Újabb nagy léptékű fejlesztések Bólyban

MUNKAHELYTEREMTÉS Melegházak fűtésére is használják majd a termálvizet – fejlesztik az ipari parkot

Komoly és nagy jelentőségű feladat előtt áll a város, mert a következő hónapokban kell kidolgozni a hétéves településfejlesztési stratégiát. Hárs József polgármester szerint ez nemcsak Bóly, hanem a környező települések, a térség jövőjére is kihat.



FOTÓ: MAYER KÁROLY

Az Emmausz-járás több mint százéves hagyomány – a családi pincék, a vendéglátóhelyek nyitott ajtókkal és borokkal várják a rokonokat, vendégeket

-Az első lakossági fórumot már megtartottuk ezzel kapcsolatban, amelyen a vállalkozók, a civil szervezetek, a lakók, illetve az önkormányzat is bemutatta az elképzeléseit, ugyanakkor nagyon fontos a tervezésnél figyelembe venni a környező települések lehetőségeit is. Négy hónapunk van az adatgyűjtésre és az előkészítésre, ezután kell kidolgoznunk a településfejlesztési stratégiát. Szintén most kell kidolgoznunk a LEADER Helyi Akciócsoporthoz tartozó két járás, a bólyi és a pécsváradi, vidékfejlesztési stratégiáját.

A polgármester szerint az egyik legfontosabb feladat a városban az energetikai program folytatása, ezzel kapcsolatban pályázatot is adott be az önkormányzat, jelenleg az elbírálásra várnak. Termálvízzel fűtött üvegház és fóliasátrak építését tervezi a város, ezekben elsősorban zöldségeket, illetve korai gyümölcsöket termelhetnének a bérlők. A kiváló termőterületek, a jó minőségű föld megművelésében támogatja a város azokat a nagyvállalkozókat is, akik több hektáron képzelik el a melegházas gazdálkodást.

Hamarosan megnyílik a Kiskastélyban a helyitermék-bolt, amelyben többek között hímzéseket, fafaragványt, kerámiákat, mézet, bort, tejet, tejtermékeket, zöldséget és gyümölcsöt egyaránt árusítanak majd.

– A város környékén ötszáz zártkerti ingatlan van, amelyek gazdálkodáshoz kicsik, veteményesnek viszont túl nagyok. Ezeket szeretnénk hasznosítani, megszervezni a zöldség-gyümölcs-gyógynövény termesztését. A megtermelt alapanyag feldolgozására pedig egy léfeldolgozó, illetve szárító- és aszalóüzemet alakítunk ki, amelyhez szintén beadtuk már a pályázati anyagot. Több mint ötvenféle zöldség és gyógynövény termesztését, feldolgozását és csomagolását tervezzük.

A napenergia hasznosításával kapcsolatban is több pályázatot beadott az önkormányzat, tervezik egy 500 kW-os naperőműtelep megépítését vállalkozóval, valamint további napelemek telepítését, amelyek az intézmények energiaellátását biztosítanák.

– Tovább fejlesztjük az ipari parkot, az 55 hektáros területből 15 hektár még szabad. Az önkormányzat három új csarnokot épít idén, ezek közül kettő már tető alatt van, ezeket május 31-ig átadjuk, a harmadikban kapna helyet a fűszerkeverő kisüzem, illetve helyi vállalkozóknak biztosítanánk telephelyi lehetőséget. Új kerülőutat is építünk az autópálya irányába, ezzel csökkenthető a városon átmenő teherautó-forgalom.

Az önkormányzat tervei között szerepel a környezet fejlesztése, a 12 hektáros kastélypark felújítása, egy élhetőbb környezet megteremtése. Az intézményfejlesztések közül pedig egy új sportcsarnok megépítése a legfontosabb, mert az iskolai tornacsarnok az oktatással kapcsolatos igényeket sem győzi, így a szabadidős sporttevékenységnek sem tud helyet biztosítani. Tervezik az uszoda korszerűsítésének folytatását, valamint befedését is, az intézmények és a húszéves kerékpárutak felújítását, valamint az elmaradt járdaépítések befejezését.

Április 21.: Emmausz

HA HÚSVÉTHÉTFŐ, *akkor természetesen idén is megtartják Bólyban az Emmauszt, ezúttal április 21-én várják az érdeklődőket 12 órától a Kántor rétre, ahol az elmúlt száz évről száz képet állítanak ki. Összesen húsz darab 3x1,5 méteres ponyván nézhetik végig az érdeklődők az elmúlt száz évben az Emmausz ünnepről készült fényképeket.*

DÉLUTÁN 14 *órától kezdődnek a kézműves-foglalkozások, a hordós ügyességi játékok, és beindul a kosár körhinta is. A húsvéti koncert 14.30-kor kezdődik a Mauzóleumban, az érdeklődők a Bólyi Vegyeskar koncertjét hallgathatják meg. A pincesoron 15 órától mutatkozik be a Sátorhelyi Néptáncegyüttes, a Héttorony Hangászok, illetve a Borbarátok Zenekar.*

AZ EMMAUSZ-JÁRÁS *több mint száz évre visszanyúló, eredendően bólyi német népszokás. Húsvéthétfőn, a szentmise után a gazdák nyitott ajtókkal és a táj boraival várják az ismerőseiket. A családi présházak mellett a vendéglátóhelyként működő pincészetek is várják az érdeklődőket, a turistákat és a kirándulókat.*

Az összeállítás a
BÓLYI ÖNKORMÁNYZAT
támogatásával készült.
Összeállította: **HAJDU ZSOLT**

KATTINTS, NAGYI, PAPI!
www.oktatas.charter.hu

INFORMATIKA-FELNŐTTKÉPZÉS
AKÁR EGYÉNRE SZABOTTAN
a Dunántúli Naplónál
Pécs, Engel János út 8.

INFORMATIKAI SZERVIZ ÉS OKTATÓKÖZPONT
További információ:
Morvai Levente
72/505-061, 30/9971-010
http://oktatas.charter.hu


Ha ön hűséges előfizetőnk, akkor 10% kedvezményt is kap!

Ha Csütörtök akkor
Kenyérgyári ABC
7627 Pécs, Vadász utca 83/A., régi Katica ABC helyén
Nyitva: hétfőtől vasárnapig 5 órától 20 óráig. **Március 27-én:**
Pécsi kenyér 1 kg 99 Ft
Zsemle 5 Ft
Májas táska 49 Ft
Buszjáratok: 25, 25Y, 26, 26Y, 27, 40, 126.

INGATLAN

Dunafalván, közvetlenül a vízparton 50 nm-es nyaraló, 1000 nm-es telken, vezetékes vízzel, árammal, elektromos csónakfelvonóval eladó. Érd.: 06-20/579-8945. *1800566*

Ügyfeleim részére eladó ingatlanokat keresek. www.kosaingatlan.hu, 06-20/964-5482 *1799429*

LAKÁS

Eszék u.-ban 4/4. em., 54 nm-es lakás sürgősen eladó. 4,6 M Ft. 30/263-5955 *1800531*

ADÁSVÉTEL

Akác, tölgy, bükk, I. oszt., 8 E Ft/m³-től, közvetlenül az erdésztől. 70/504-8305 *1799541*

Akció a készlet erejéig! Hulladék tűzifa kiszállítva 22000 Ft/kocsi. 06-20/487-4810 *1798484*

Diót veszek, házhoz megyek. Dióbél 1400 Ft/kg, héjas dió 250 Ft/kg. 06-20/554-8864 *1800136*

Érett marhatrágya 16 E Ft/tgk. 70/433-1792 *1800014*

Kemény tűzifa erdei m³-ben vagy hasítva, ingyenes szállítással. 30/540-9310 *1800347*

Száraz, vastag, vegyes tűzifa 18000 Ft/1,7 erdei m³-ben, szállítva. 70/255-3166 *1800407*

Vegyes tűzifa 16000 Ft/1,70-es erdei m³-ben, szállítva, darabolva is. 20/921-0497 *1800401*

ÁLLAT

Mangalica malacok eladók. 30/235-6056 *1797970*

Tojójércék eladók 800 Ft, tyúkok 1000 Ft/db. Szállítás ingyenes. 06-30/390-9136 *1799769*

GÉPJÁRMŰ

Autóbontó gépkocsikat vásárol bontásra, forgalomból kivonáshoz igazolást adunk, ingyen szállítjuk. 30/427-5154 *1800156*

Autós Kft. Műszaki, szakértés. 72/511-311 *1799091*

SZOLGÁLTATÁS

PALATETŐ-LAPOSTETŐ
szigetelés. 20/553-2800 *1800465*

VÁLLALKOZÁS

Gyártó cégek részére üzleti partnerek, megrendelők közvetítése. 30/215-0625 *1800351*

ÁLLÁST KÍNÁL

Dél-dunántúli terítésre C jog.-nyal (GKI) pécsi sofőrt keresünk. 30/628-8115 *1800538*

Hosszú távra keresünk tatabányai multinacionális céghez
operátor
(gyártósori összeszerelő) munkakörbe
munkatársakat 3 műszakos 6+2-es folyamatos munkarendbe.
Jó kereseti lehetőség + cafeteriajuttatások.
A jelentkezők részére munkásszállást biztosítunk.

Feltétel:
- minimum 8 általános iskolai végzettség,
- előny szakmunkás- vagy szakközépiskolai végzettség,
- multinacionális, gyártó környezetben megszerzett gyakorlat, tapasztalat.

Jelentkezni a **HRC.oneletrajzok@gmail.com** e-mail címre küldött önéletrajzzal vagy a 06-34/309-333-as telefonszámon lehet hétfőtől csütörtökig 8-16 óra között, pénteken 8-12 óráig.

Feszolgálólányt felveszünk. 06-30/861-9381 *1800404*

Fiatalos, csinos, agilis megváltozott munkaképességű munkatársat keresünk eladói pozícióba. Jelentkezni fényképes önéletrajzzal a kuji.tibor@allas-pont.hu e-mail címen lehet. *1800554*

Gyakorlattal rendelkező bérelszámoló, tb-ügyintézőt keres pécsi kifizetőhely. Jelentkezni önéletrajzzal az illesne.agi@multialarm.hu e-mail címen vagy a 72/513-667-es és 72/513-136-os telefonszámokon lehet. *1800564*

Jogosítvánnyal rendelkező kollégát keresünk ablak- és redőnyszerelésre. Tel.: 30/9935-444, www.euroland.hu *1800517*

Kesztyűsteppvarrónőt üzemi munkára felveszek. 72/511-587 *1800542*

Kőművest felveszek. 70/637-9203 *1800413*

Nyelvszakos pedagógust keresünk tanodánkba és szociális munkásokat telepprogramunkba 04. 01-től. Bővebben: www.szmca.hu *1800429*

HOGY MINDIG CÉLBA ÉRJEN!
Ön pályázik, a nyilvánosság a mi dolgunk!

✓ Pályázati sajtóközlemények készítése, megjelentetése
✓ Szórólap, egyéb nyomdai kiadványok terjesztése
✓ Internet- banner készítése, megjelentetése
✓ Cikkek, interjúk nyomtatott sajtóban történő elhelyezése
Segítünk Önnek az adott kommunikációra jutó keret kihasználására megtalálni azt a legoptimálisabb formát, hogy Ön és cége maximálisan elégedett legyen.

Kérje testreszabott ajánlatunkat, kedvezményes lehetőségekkel állunk rendelkezésére:
gyongyi.nagy@axelspringer.hu,
vagy tel.: 72/505-060
Dunántúli Napló



MEMENTO TEMETKEZÉS
Irodáink: Pécs, Szabadság u. 26. Tel./fax: 72/520-605, 06-30/9399-928
Szigetvár, Széchenyi u. 38. Tel.: 73/312-776, 06-30/336-2773
Nyitva tartás: H–P. 8–16 óráig • www.mementotemetkezes.hu

GYÁSZHÍR

In memoriam

SZŐKE ATTILÁNÉ
1949–2014

A MIOK a Hátrányos Helyzetű Emberekért Alapítvány Kuratóriuma és dolgozói nevében megtört szívvel búcsúzunk

SZŐKE ATTILÁNÉTÓL
az Alapítvány elnökétől

Egy nagyszerű ember kiemelkedő életútja ért véget. Nem az élet napos oldalán tevékenykedett, hanem mindig ott, ahol a legnagyobb szükség volt az emberi segítségre. Szellemi örökséget is hagyott ránk, a mára már országosan elismert és intézményesült tranzitfoglalkoztatási program kidolgozásával. Mint ember meg tudta tölteni tartalommal azt a lassan kiüresedő fogalmat, hogy „számíthatsz rám".

Az Alapítvány Szőke Attilánét saját halottjának tekinti. *1800519*



Megrendülten tudatjuk, hogy

SZŐKE ATTILÁNÉ
Bagi Ilona

szalántai, volt harkányi és pécsi lakos türelemmel viselt hosszú, súlyos betegség után 64 évesen elhunyt. Hamvasztás utáni búcsúztatására 2014. március 31-én 12.30 órakor kerül sor a pécsi köztemető urnacsarnokából.
Kérjük, hogy egy szál virággal búcsúzzanak szerettünktől.

Férje, Szőke és Kerécz család *1800518*

„Megállt egy szív, mely élni vágyott,
pihen az áldott kéz, mely dolgozni imádott.
Nélküled üres és szomorú a házunk,
és nem hisszük el, hogy téged
már hiába várunk.
Csak az évek múlnak, feledni nem lehet,
hogy fiatalon tört ketté az életed.
Temető csendje ad neked nyugalmat,
szívünk bánata örökre megmarad.
Vidám arcod nem látjuk többé,
de drága emléked szívünkben él örökké."

Fájdalommal tudatjuk, hogy

SZABÓ TÍMEA

basali lakos 29 éves korában, tragikus hirtelenséggel elhunyt. Temetése március 29-én, szombaton 11 órakor lesz a basali temetőben. A részvétnyilvánítás mellőzését megköszönjük.

Köszönetet mondunk mindazoknak, akik szeretett halottunkat utolsó útjára elkísérik, és gyászunkban osztoznak.

Gyászoló szerettei *1800535*



„Ne fájjon Nektek, hogy már nem vagyok,
hiszen Napként az égen Nektek ragyogok!
Ha szép idő van, s kék az ég,
jusson eszetekbe sok szép emlék.
Ha rám gondoltok, soha ne sírjatok –
inkább a szép dolgokon kacagjatok!
Ha telihold van, az értetek ragyog,
s azt jelenti, hogy boldog vagyok.
Ha hullócsillag száll az éjféli égen,
akkor mondjatok egy imát értem!
Én is imát mondok majd értetek,
hogy boldog lehessen szívetek.
Ha rám gondoltok, soha ne sírjatok,
hiszen szívetekben jó helyen vagyok."

Megrendüléssel tudatjuk, hogy

PINTÉR ISTVÁN

94 éves korában elhunyt. Szeretett Férjemet, Apukánkat, Papánkat, Dédinket szűk családi körben kísértük utolsó útjára.
Soha el nem múló szeretettel:

A gyászoló család *1800492*

Fájdalommal tudatjuk, hogy

BEDŐ ISTVÁN

szigetvári lakos 73 éves korában elhunyt. Temetése március 31-én 10 órakor lesz a szigetvári Kanizsai temetőben.

Köszönetet mondunk mindazoknak, akik szeretett halottunkat utolsó útjára elkísérik, és gyászunkban osztoznak.

Gyászoló szerettei *1800543*

Fájdalommal tudatjuk, hogy

DÁVID LAJOS

drávaszerdahelyi lakos 77 éves korában elhunyt. Temetése 2014. március 28-án 11 órakor a harkányi temető ravatalozójából lesz. Kérjük a részvétnyilvánítás mellőzését.

A gyászoló család *1800562*

Fájó szívvel tudatjuk, hogy

FEKETE KATALIN

volt romonyai lakos életének 86. évében elhunyt. Temetése március 28-án, a 13.45 órakor kezdődő gyászmise után lesz a romonyai temetőben.

Gyászoló szerettei *1800547*

Dunántúli Napló

Az Axel Springer-Magyarország Kft. közéleti napilapja

Főszerkesztő-kiadóvezető: **PÓRÉ LÁSZLÓ**
Felelős szerkesztő: **NIMMERFROH FERENC**
Lapszerkesztők:
SCHNEIDER GÁBOR, NYAKA SZABOLCS
Művészeti szerkesztő: **KERÉNYI ZOLTÁN**
Kiadja az AS-M Kft. Baranya Megyei Irodája.
Szerkesztőség és kiadóiroda: 7627 Pécs, Engel J. u. 8. 7601 Pf.: 134.
Telefon: 72-505-000. Kiadói telefax: 72-505-017.
Terjesztésvezető: **BERECZKI PÉTER.**
Előfizetői, terjesztési ügyfélszolgálat: 06-40/510-510 (helyi tarifás hívószám)
Hirdetésvezető: **NAGY GYÖNGYI.** Telefon: 72-505-000. Fax: 72-505-068
A hirdetésfelvétel telefonszáma: 72/505-000/234 mellék
Felelős kiadó az AS-M Kft. ügyvezető igazgatója.
Készült az AS-Nyomda Kft. Szilády Üzemében, 6000 Kecskemét, Mindszenti krt. 63.
Felelős vezető: **FUTÓ IMRE**
Megrendelés száma: 443 600 • Nyomtatás időpontja: 2014. március 26.

A Dunántúli Napló bármely részének másolásával, terjesztésével, az adatok elektronikus tárolásával és feldolgozásával kapcsolatos minden jog fenntartva. Értesüléseket átvenni csak a Dunántúli Naplóra hivatkozva lehet. Az előfizetői példányok kézbesítését az AS-Magyarországi Kft. Baranya Megyei Irodájának terjesztőlátozata végzi, az árusítás a LAPKER Rt.-n és a kiadó árushelyein keresztül történik. Előfizethető minden naptári év végéig a kiadónál, valamint a terület ügynökségeknél és a kiadó kézbesítőinél közvetlenül, postautalványon és átutalással a Unicredit Bank 10918001-00000062-61130033 pénzforgalmi jelzőszámra. Előfizetői, terjesztési ügyfélszolgálat levélcíme: AS-B Kft., 1525 Budapest, P.f.: 110. Telefon: 06-40/510-510 helyi tarifás hívószám. Fax: 06-1/488-5580. E-mail: elofizetes@axels.hu. Előfizetési díj 2013. augusztus 1-től egy hónapra 2790 Ft, negyedévre 8370 Ft, fél évre 16740 Ft, egy évre 33480 Ft. Tájékoztatjuk Olvasóinkat, hogy a különböző versenyeken, játékokon, akciókon, szavazásokon, rejtvénypályázatokon stb. részt vevők által személyesen, írásban, telefonon, SMS-ben, interneten, e-mailben megadott személyes adatok nyilvántartásunkba kerülnek. Az adatokat megadva hozzájárulnak ahhoz, hogy azok felhasználásával a Társaságunk érdekeltségébe tartozó cégek, amelyek az adatok feldolgozását végzik (Axel Springer-Magyarország Kft., Axel Springer-Budapest Kiadói Kft., Harlequin Magyarország Kft., Zöldújság Rt., Petőfi Lap- és Könyvkiadó Kft., Népújság Kft., Hungaropress Sajtóterjesztő Kft.), előfizetéses megrendelését teljesítsük, akciókra, kiadványaira és egyéb szolgáltatásaira felhívjuk a figyelmet. Az érintettek felvilágosítást kérhetnek az általuk kezelt személyes adataik köréről, felhasználásuk módjáról és céljáról, és bármikor kérhetik azok helyesbítését, felhasználásuk korlátozását, illetve törlését. Az újság a PANDA szerkesztőség rendszerrel készült és a MATESZ által auditált.
ISSN 0865-9133

EMELKEDŐ HŐMÉRSÉKLET



Baranya megyében ma napközben változóan felhős, délután és éjszaka erősen felhős idő lesz. Jelentős eső nem esik. Általában gyenge néha mérsékelt északi, északkeleti szél fúj. A várható, jellemző hőmérséklet megyei átlaga csütörtök reggel +3, kora délután +16, péntek reggel +5 fok körül alakul.

A legvalószínűbb folytatás:

április elejéig jelentősen az átlagos fölé emelkedik a hőmérséklet és csak kevés eső valószínű.

Orvosmeteorológia: melegfronti hatás várható.

Közlekedés-meteorológia: a melegfronti légköri helyzetekben az átlagosnál fáradtabbak, figyelmetlenebbek vagyunk. Célszerű tudatosan jobban odafigyelni a közlekedésben.

Az előrejelzés bizonytalansága: **„KICSI".**
Az előrejelzésért felelős: Aigner Szilárd. További folyamatos, helyfüggő előrejelzés: **www.eumet.hu**

Vízhőmérséklet	
Duna	10-11 °C
Tisza	9-10 °C
Balaton	10 °C
Velencei-tó	11 °C
Fertő	9 °C
Tisza-tó	10 °C
Tengerek	
Antalya	18 °C
Bibione	14 °C
Costa Brava	15 °C

ÜGYELETEK

Házlorvosi. A Pécsi Többcélú Kistérségi Társuláshoz tartozó települések gyermekeinek a Gyermekklinikán, 15-7-ig, felnőtteknek a Rákóczi út 2. (bejárat a Szendrey Júlia utca felől), 15-7-ig (06-72/515-104).

Kórházi. Gyermekbelgyógyászat: Mohács és Szigetvár környéke kivételével a megye összes területe: Gyermekklinika. Gyermeksebészet, égések, klinikai felvételt igénylő gyermekfülészeti betegek, gyermek-fertőzőbetegségek és gyermek-légútibetegségek: Gyermekklinika (József A. u. 7., 06-72/535-999).

Pécsi felnőtteknek: belgyógyászati ügyelet: sürgősségi betegfogadó hely: Pécs, Rákóczi út 2. (72/536-000), sebészeti ügyelet: Sebészeti Klinika, Pécs, Rákóczi út 2. (72/536-000), érsebészeti ügyelet: Érsebészeti Tanszék, Pécs, Rákóczi út 2. (72/533-133), baleseti sebészeti ügyelet: Mozgásszervi Sebészeti Intézet Traumatológiai és Kézsebészeti Klinikai Tanszék, Pécs, Akác u. 1. (72/536-800), szemészeti ügyelet (hétköznap 19 óra után): Szemészeti Klinika, Pécs, Nyár u. 8. (72/536-000), fogászat: csak hétvégén és ünnepnapokon 7-17-ig a Pécsi, Komlói és Sellyei Többcélú Kistérségi Társulás lakosainak a Lánc utcában, 18-22-ig Móricz Zsigmond u. 4. (06-30/380-2771).

Gyógyszertárak: Pécs: Árkád (Bajcsy-Zs. út 11/1.), Komló: Kökönyös, Mohács: II. Lajos, Siklós: Hollós, Szigetvár: Szent István, Bóly: Panacea, Sásd: Szent György, Szentlőrinc: Fehér Kereszt.

Hajléktalanok ügyelete: munkanapokon 15-7-ig, telefon: 06-20/429-9133.

S. O. S. ÉLET telefonszolgálat (éjszakai lelki elsősegély) díjmentesen hívható a 06-80/505-390-es telefonon este 19.00 órától reggel 7.00 óráig.

Folyamatos megyei állatkórházi ügyelet: Állatkórház (0–24 óráig, a hét minden napján): Mohács, Szent István u. 35., 06-69/311-068, 06-30/902-7729.

Pécsi éjszakai állatorvosi rendelői ügyelet: este 19 órától reggel 7-ig. T.: 06-30/970-5419.

Bábelőadás, beszélgetősorozat, vers, próza, dalok és a szaxofon

Mazsola és Tádé – az Ametiszt Bábszínház zenés bábjátéka március 30-án 16 órakor kezdődik a Művészetek és Irodalom Házában. „Elkergetett a gazda, mert azt mondta, olyan kicsi vagyok, mint egy szem mazsola" – kesergett a lusta, de annál falánkabb kisdisznó, akit a mezőn álló sütőtök lakója, Manócska fogadott be magához. Itt kezdődnek a kalandok, melyeken generációk nőttek és nőnek fel.

Élő kritika, ha érdekli... címmel indult a Művészetek és Irodalom Háza új beszélgetősorozata április 9-én 18 órakor a Jelenkor Alapítvány szervezésében. Ezúttal beszélgetésre kerül sor Takács Zsuzsa Tiltott nyelv című kötetéről. Résztvevők: Mekis D. János, Vári György, Zsembery Borbála. A beszélgetést Bozsoki Petra vezeti.

Találok szavakat címmel április 10-én 18 órakor a Művészetek és Irodalom Háza Fülep Lajos termében három fiatal olvas fel műveiből. Csete Soma, Madár András és Vida Kamilla a pécsi Janus Pannonius Gimnázium tizenegyedik évfolyamos diákjai, az iskolában kéthavonta megjelenő Vége című diákirodalmi lap szerkesztői. A magyar költészet napját megelőző estén mintegy első bemutatkozásként olvassák fel verseiket az érdeklődőknek. A műsorban közreműködik Bogdány Péter (szavalat), Horváth Kincső (ének) és Irsik Bence (gitár), akik szintén a Janus Pannonius Gimnázium tanulói.

A részeg Petőfi és a meztelen lantos – avagy kortárs vers, próza és dal között... címmel április 11-én, a költészet napján 19 órai kezdettel Lackfi Jánossal Ágoston Zoltán, a Jelenkor folyóirat főszerkesztője beszélget költészetről, irodalomról, valóságról. Mire való ma a költészet? Szóljon a valóságshow-ról vagy az örök eszményekről? Szóljon a plasztikmellű filmcsillagokról vagy a zene lelkéről? Szóljon mirólunk? Vagy az istenekről? Vagy mirólunk, amikor azt hisszük, hogy mi vagyunk az istenek? Vagy szóljon minderről egyszerre? Közreműködik: Dresch Mihály – szaxofon.

Világörökség: kezelni kell

EMLÉK Cél az ókeresztény temető védelme, megőrzése és bemutatása

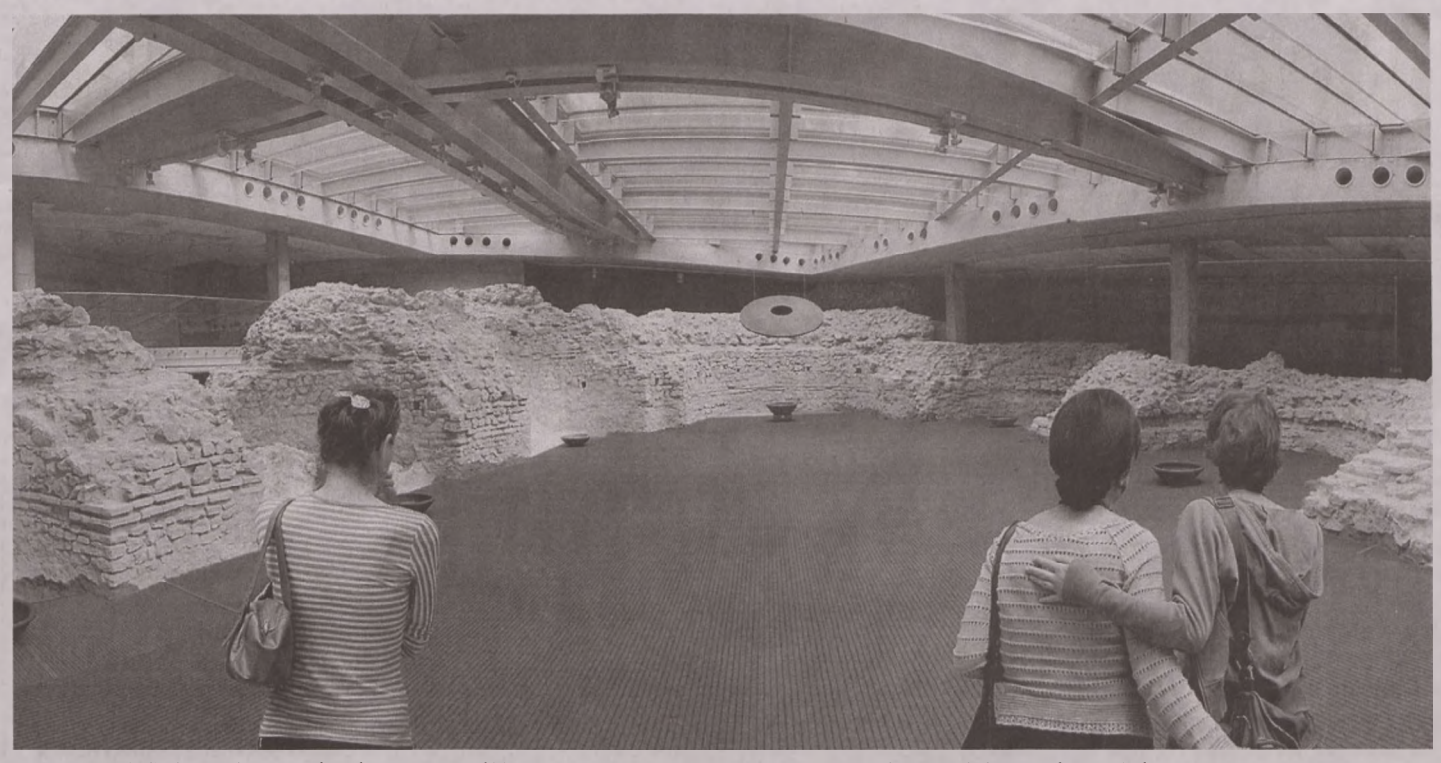

Sopianae késő római, ókeresztény északi temetőjének egy része 2000-ben került fel a világörökségi helyszínek közé

Pécs (Sopianae) ókeresztény temetője világörökségi helyszínre és védőövezetére vonatkozólag a közeljövőben kezelési tervet kell létrehozni. Üveges Attila, a Zsolnay Örökségkezelő NKft. örökségvezetője tájékoztatott a részletekről.

1972-ben született meg az UNESCO-nak a világ kulturális és természeti örökségének védelméről szóló Világörökség Egyezménye. A csatlakozással a részes államok elismerik, hogy az országuk területén található, a Világörökség Jegyzékbe felvett helyek – a nemzeti szuverenitás és tulajdonjog megsértése nélkül – a világörökség részét képezik.

Pécs város római kori elődje, Sopianae késő római, ókeresztény északi temetőjének egy része 2000-ben került fel a világörökségi helyszínek közé.

A helyszín hatékony kezelése egy hosszú távú, egy középtávú és egy rövid távú cselekvési ciklusterven alapszik, melynek célja a pécsi ókeresztény temető emlékeinek védelme, megőrzése és bemutatása.

A 2012 januárja óta hatályos, világörökségről szóló 2011. évi LXXVII. törvény kezelési terv készítését írja elő a hazai, így a pécsi világörökségi helyszínekre is.

A magyarországi világörökségi helyszínekre vonatkozó kezelési terv feladata, hogy a hatályos magyar törvényekre, jogszabályokra, önkormányzati rendeletekre támaszkodva meghatározza a világörökségi terület kiemelkedő egyetemes értéke megőrzésének, fenntartásának, bemutatásának céljait, stratégiáit és prioritásait, valamint a fenntarthatóságot elősegítő használatának módozatait.

Mint Üveges Attila örökségvezető elmondta, az ókeresztény világörökségi helyszín hosszú évek óta megfelelően működik, így ebben nem is várható gyökeres változás, a kezelési terv inkább csak keretek közé foglalja a működtetést.

Olyasmikre kell gondolni, hogy most még egyszer, minden korábbinál alaposabb módon rögzítjük például azt, hogy a tulajdonjoggal rendelkező állam, város és egyház milyen együttműködésben dolgozik; vagy hogy a fejlesztések a városi stratégiának megfelelően történjenek, figyelembe véve a településrendezési és kulturális-turisztikai szempontokat is. És természetesen kiemelten fontosak a műemlékvédelmi tényezők.

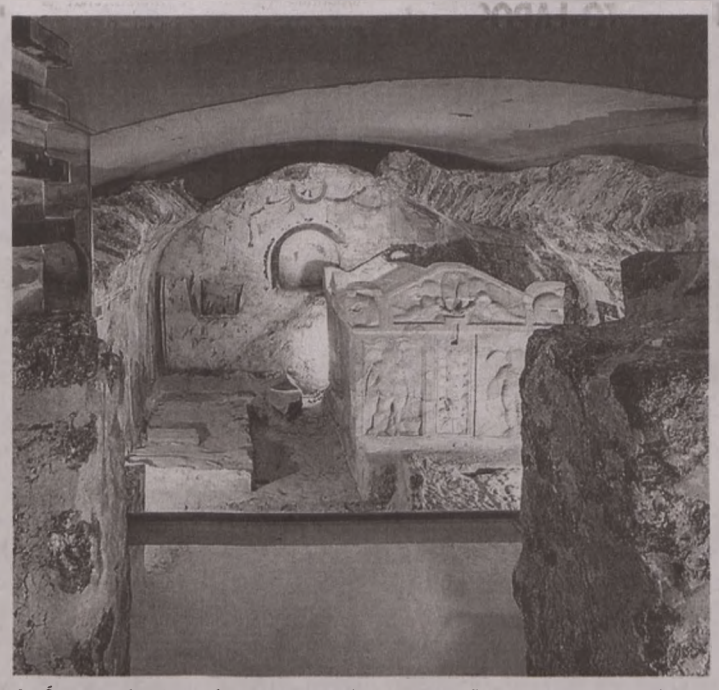

Az Ókeresztény Mauzóleum sírkamrája a gyönyörűen faragott szarkofággal

A világörökségi törvény, valamint az annak végrehajtását szabályozó kormányrendelet alapján a világörökségi helyszínekre elkészítendő kezelési terv egy háromfázisú rendszer keretében valósul meg. A rendszer első eleme a megalapozó dokumentáció (MAD), erre épül a kezelési terv (KET), és ezekre a kezelési kézikönyv (KKK).

Üveges Attila beszélt még arról is, hogy pillanatnyilag a társadalmi egyeztetés zajlik, amely során a területen élő lakosok, illetve az ott működő civil szervezetek és vállalkozók is kifejthetik álláspontjukat, ez is fontos a majdan létrejövő kezelési terv, illetve kézikönyv megszületéséhez, ami első menetben elfogadásától 7 évre fogja szabályozni a pécsi világörökség működését.

Pécsett a dokumentációt és kezelési tervet a Bachman&Bachmann Kft. és az M&M Architektész Mérnöki Iroda Kft. konzorciuma, a kezelési kézikönyvet pedig a világörökség gondnoksága (ZSÖK NKft.) készíti el.

(További információ: info@pecsorokseg.hu, Szakács Péter)

ZSOLNAY KULTURÁLIS NEGYED

ÚJ SZÉCHENYI TERV

MAGYARORSZÁG MEGÚJUL

A projekt az Európai Unió támogatásával valósul meg.

Biciklizz velünk a Zsolnay-negyedig vasárnap!

Biciklizz velünk! Tekerj velünk végig Pécs legújabb kerékpárútján! címmel március 30-án, vasárnap 15 órakor kezdődik ez a különös rendezvény. A résztvevők az Ifjúság útján, az egyetem épülete előtt az udvarban gyülekeznek, s a kerékpárút ünnepélyes átadását követően bicikliznek végig közösen az új kerékpárúton, átszelve a belvárost egészen a Zsolnay Kulturális Negyedig. A teljes, 3500 méteres távot teljesítők nyereménysorsoláson vehetnek részt!

Biciklis és családi programok várják a résztvevőket a Zsolnay-negyedben:

15.00 – sportszervezetek kitelepülései, kerékpárszerviz és tanácsadás, KRESZ-totó, rendőrségi azonosító gravírozása, egyéb érdekességek.

17.00 – nyereménysorsolás.

17.30 – Lazy Monkees- és Eosin Ghetto-koncertek.

Az eseményen részt vesz Páva Zsolt polgármester, Nagy Csaba alpolgármester, Hoppál Péter országgyűlési képviselő és Weisz Fanni fotómodell, Pécs Arca. A Zsolnay Kulturális Negyedben Márta István, a Zsolnay Örökségkezelő Nonprofit Kft. ügyvezetője köszönti a vendégeket.

A programokon a részvétel ingyenes!

Az oldal megjelenését támogatta a Zsolnay Örökségkezelő Nonprofit Kft.

A Zsolnay Színház bemutatja Mohácsi István Francia rúdugrását

E78 Szextett két felvonásban – a MaNNa és az Orlai Produkciós Iroda közös előadása a Zsolnay-negyedben

A Zsolnay Színház már eddig is bebizonyította, hogy nemcsak magas színvonalú előadásokat sorakoztat fel, hanem előadásról előadásra telt házas produkciókat is. Április 16-án, szerdán 19 órakor újabb sikerre ítélt előadás kezdődik a Zsolnay-negyed E78-as koncerttermében: Mohácsi István Francia rúdugrás című darabja.

A szexuál-parapszichológus guruhoz egy viharos éjjelen két fiatal pár érkezik, hogy rendbe tegyék omladozó kapcsolatukat. A keresztül-kasul bonyodalmas ötöshöz nemsokára egy vadító hatodik is kapcsolódik, így készen áll a szextett: és ez az együttes nem ismeri a kézifféket. Egy sodró lendületű és még fülledtebb erotikájú komédia a párkapcsolatokról, a szex titkos szabadkőműveseiről és magáról a szexről azoknak, akiknek kevés a Káma Szútra. Egy darab arról, amit még a chatszobában sem mersz megbeszélni, és talán még az is kiderül, hogy milyen küzdősport is az a francia rúdugrás.

Az immár rendezőként is debütáló Mohácsi István mintha csak egy Feydeau-drámát importált volna a huszonegyedik századba, időnként bravúros ellenpontozásokkal, máskor épp avíttsága miatt közhelybe fulladó poénokkal. A szerző jó érzékkel ismerte fel, hogy a magyar nézőt több évtizeddel az első durva színpadi káromkodás elhangzása után is elbűvöli az obszcenitás, ennek megfelelően pedig biztos sikerrecepttel a zsebében léptette a nagykorúság világába a hálószobák virágnyelvét.

Tévedés ugyanis ne essék: a darab valódi poénfaktorát a szexualitás tabujának körbetáncolása és fokozatos ledöntése jelenti. A Mohácsi-darabokban megszokott szellemes nyelvhasználat, a szójátékok, szólásfacsarások sora mellett a szöveg külön erénye, hogy minden erőltetettség nélkül, játékosan és humorosan képes beszélni a szexről.



A színdarab szereplői közül kettő: Urbán Tibor és Herczeg Adrienn

SPORT

Guardiolával is bajnok lett a Bayern München

A Bundesliga 27. fordulójában a Bayern München idegenben 3-1-re legyőzte a Hertha Berlint, s ezzel megszerezte a bajnoki címet – a bajorok huszonnegyedszer lettek elsők. A Bayernt irányító Pep Guardiola ötödik vezetőedzői évében a 17. nagy trófeáját nyerte.



PEP GUARDIOLA

Tizennyolc pontos hátrányból állt fel a PVSK a Körmend ellen

EGIS KÖRMEND–PVSK-PANNONPOWER 80-84 (22-13, 19-12, 21-38, 18-21)

Férfikosárlabda-NB I. középszakasz. Körmend, 1200 néző. V: Papp, Gorka, Söjtöry. **KÖRMEND:** WISSEH 18/6, EL-AMIN 25/6, Sonyák 9/9, Ferencz 12/6, RAKOCSEVICS 10. Cs.: Kusnyer 2, Török, Grebenár, Kutasi 2, Farkas 2. Vezetőedző: Hencsey Tamás. **PVSK:** NELSON 21, Csabay 10/6, Bíró, BUDIMIR 22/6, Sarlija 7. Cs.: Délity 5/3, HALÁSZ 15/3, Nagy 4. Vezetőedző: Csirke Ferenc.

Ha most nagyon sok időnk lenne, megkeresnénk, hányszor fordult elő ebben az idényben, hogy a PVSK férfikosárlabdacsapata megnyerte a harmadik negyedet – így látatlanban azt mondanánk, hogy alig néhányszor. Nos, tegnap este ebből a szempontból is borult a papírforma: a pécsiek az első negyed után kilenc, a második után tizenhat pontos hátrányban voltak (sőt, a nagyszünet előtt volt közte tizennyolc is) – aztán az utolsó negyednek úgy vágtak neki, hogy már egy volt ide. Azaz a harmadik tíz percben iszonyatosan jól támadott a PVSK: harmincnyolc pontot dobtak a baranyaiak. S ez bizony sokat ki is vett a pécsiekből: az utolsó játékrészben fej fej mellett haladtak a csapatok. Sőt, annyira fej fej mellett, hogy húsz másodperccel a vége előtt 81-80-ra vezetett a Pécs. A baranyaiak támadtak, a hazaiak odaütöttek, Nelson kihagyta az egyiket – két pont volt közte, a győzelemért támadhatott a Körmend. Ám a piros-feketék eladták a labdát, Budimir meg köszönte szépen, és zsákolt egy határozottat. Ez pedig azt jelentette, hogy a pécsiek legyőzték a Körmendet, s ezzel egyértelmű lépéselőnybe kerültek a riválisokkal szemben a rájátszásba jutásért vívott harcban.

A pécsiek szombaton a középszakasz második körének első meccsén a Jászberény vendégei lesznek. ■ F. Z.

Most beleszaladtak a késbe

LABDARÚGÁS A PMFC-MATIAS kikapott, és búcsúzott a Magyar Kupától

PÉCS Nem volt esélye tegnap a PMFC-MATIAS labdarúgócsapatának az Újpest otthonában, a Magyar Kupa negyeddöntőjének visszavágóján a hazaiak az első félidőben már két góllal vezettek, s végül 4-0-ra győztek.

K. Mayer András

Sok mindenre képes volt már ez a PMFC, jó néhány bravúrt véghezvittek már a pécsi fiatalok, a tegnapi azonban nem az ő napjuk volt. Bár a Magyar Kupa negyeddöntőjének visszavágója előtt még egy picit bizakodott az ember, hogy hátha, hátha tényleg le tudják dolgozni az első mérkőzésen összeszedett tekintélyes hátrányt (akkor 3-1-re nyert az Újpest Pécsett), erre nem sokáig volt esélyük. Az első félidő közepén Balogh Balázs révén vezetést szereztek a lilák, ami még nem jelentett akkora bajt, hiszen a piros-feketéknek így is, úgy is, legalább három gólt kellett volna szerezniük, ám amikor négy perccel később Zamostny is betalált, kiderült, hogy ez a hajó elúszott.

A második félidőben sem állt le az Újpest, rögtön az elején bevágott még kettőt, s ezzel már kellemetlenül nagyra nőtt a két csapat közötti különbség. Konkrétan: összesítésben ekkor már 7-1-re vezettek a fővárosiak. A hátralévő közel negyven percben már nem változott az eredmény, sajnos a pécsiek erejéből még szépítésre sem futotta, így Nebojsa Vignjevics együttese kettős győzelemmel, 7-1-es gólkülönbséggel jutott a legjobb négy közé.



FOTÓ: LAUFER LÁSZLÓ

Hiába kezdett Pölöskey (képünkön) és Perics is, egyikük sem lőtt gólt

ÚJPEST–PMFC-MATIAS 4-0 (2-0)

Labdarúgó-Magyar Kupa, negyeddöntő, visszavágó. Budapest, Szusza Ferenc Stadion. V.: Solymosi. **ÚJPEST:** Balajcza – Ngawa, Litauszki, Heris, Nagy J. – Balogh Balázs (Simon K., 70.), Proesmans – Koszovics, Vasziljevics (Szélesi, 70.), Tshibuabua (Suljic, a szünetben) – Zamostny. Vezetőedző: Nebojsa Vignjevics. **PMFC-MATIAS:** Helesfay D. – Beke, Balogh Béla, Fodor, Mohl (Lantos, 69.) – Városi (Bailo, 56.), Horváth A., Zsdrál, Rácz – Perics, Pölöskey (Wittrédi, 55.). Vezetőedző: Lőrincz Emil.

GÓLSZERZŐK: Balogh Balázs (30.), Zamostny (34., 47.), Suljic (54.).

KIÁLLÍTVA: Beke (87.).

TOVÁBBI EREDMÉNYEK: Diósgyőr–Pápa 3-0 (továbbjutott a Diósgyőr 5-2-es összesítéssel), Győr–MTK 3-3 (továbbjutott az MTK 5-3-as összesítéssel). A Debrecen már kedden bejutott a legjobb négy közé, miután búcsúztatta a Nyíregyházát.

Harminc mérkőzés lesz a szorítóban

ÖKÖLVÍVÁS Csötönyi Sándor elnök is jön Sellyére, az Ormánság-kupára

SELLYE Másodszor rendezik meg az ökölvívó-Ormánság-kupát, ennek március 29-én, szombaton 14 órakor a sellyei sportcsarnok lesz a helyszíne. Paku Lajos, a Baranya Megyei Ökölvívó Szövetség elnöke közölte, hogy nyolc magyar és két külföldi sportegyesület (utóbbi szlovák és román) 80 öklözője indul, csaknem 30 meccsre kerül sor a szorítóban.

– Tavaly Drávaszerdahelyen nagy sikerrel, szabadtéren rendeztük meg ezt a sportesetményt, most Sellyén fedettben lesz – mondta Paku. – Minden korcsoportban láthatnak mérkőzéseket a nézők, így az ifi, a serdülő és a felnőtt férfiak, valamint a nők csatáznak egymással. Természetesen baranyai szakosztályok is neveztek. Csötönyi Sándor, az országos szövetség elnöke is megtiszteli majd látogatásával a versenyünket, amelyet minden évben meg szeretnénk tartani.

A programot hat dél-dunántúli küzdősportszakosztály bemutatója is színesíti, délelőtt 10–12 óra között többek között az aikidó, a kick-box, a thai box, a muay-thay, a karate, a ju-jutsu és a dzsúdó leglátványosabb fogásaival ismerkedhet meg a közönség. ■ H. L.

RÖVIDEN

DZSÚDÓ A Tbilisziben rendezett Grand Prix-viadalon Szabó Katinka és testvére, Szabó Franciska (mindkettő Varga Csepp Egerág) egyaránt hetedik helyen végzett. *(n)*

ÚSZÁS A Szigetvári Delfin Úszó SE eredményei a Kecskeméten rendezett Aranyhomok-kupa országos versenyen: Hirt Réka 100 mellen harmadik, Vörös Kiara 100 pillangón ötödik, 200 gyorson hatodik, 100 háton hetedik lett. *(kma)*

DZSÚDÓ A pécsi Dozso SE eredményei a barcsi regionális versenyen: 1. Buczó Emese (+70 kg), 1. Buczó Botond Zoltán (-73 kg), 2. Ligeti Márk (-60 kg), 3. Melczer Csanád (-38 kg), 5. Kiefer Máté (-28 kg). Az első osztályú felnőtt országos bajnokságon, Kecskeméten Füredi Kitti (-78 kg) ötödik, Makai Renátó (+100 kg) hetedik helyen végzett. *(kma)*

ÖKÖLVÍVÁS Kaposváron, a dél-dunántúli regionális bajnokságon a Pécsi Küzdősport SE sportolói közül súlycsoportjában Újhelyi Márk első, míg Kanalas Szilveszter és Miklós Dzsúlió második lett. Edző: Hart Péter. *(n)*

RÖPLABDA NB II., nők, rájátszás: PTE-PEAC–TAC 3:1 (-15; -19; 24; -14). PTE-PEAC: Májusi 10, Seres, Pesti, Szilágyi Cs., Győrbíró, Kulcsár. Csere: Székely (liberó), Kókai, György. Edző: Szabó Tamás, aki ezt nyilatkozta a meccs után: – Négy hét telt el az utolsó bajnoki mérkőzésünk óta, amelyen ráadásul nagyon fájó vereséget szenvedtünk. Azóta sokat dolgoztunk a mezőnyvédekezésünkön és a támadásainkon. Kifejezetten tetszett a csapat mentalitása az egész mérkőzés alatt. *(n)*

SPORTMŰSOR

KOSÁRLABDA Junior leány bajnoki döntő, Pécs, Gandhi Gimnázium sportcsarnoka, 12.00.

Kiváló pécsi eredmény: Tombory Liza második lett

PÉCS Öt magyar került a 64 közé, kettő a 32-be (Boczkó Gábor és Somfai Péter), de a nyolcaddöntőbe már egy sem jutott a vancouveri férfipárbajtőr-Grand Prix-n. A PTE-PEAC versenyzője, Peterdi András a 64 között az olasz Santarellivel szemben veszített 15-13-ra, így a 44. helyen végzett.

Az Olimpici Párbajtőr Grand Prix Budapesten rendezett fordulójában, a Webulo-kupán a nyolc versenyszámban közel hatszáz induló állt pástra. A PTE-PEAC vívója, Tombory Liza az elmúlt évek legjobb pécsi utánpótlás-eredményét elérve 82 résztvevő között második helyen végzett a gyermek leány párbajtőrviadalon. A két fordulóban összesen kilenc győzelemmel és három vereséggel biztosította helyét a táblán, ahol aztán román és magyar ellenfelét legyőzve jutott a negyeddöntőbe. Itt egy román lány ellen aratott szép győzelmet, a döntőben azonban egy másik román párbajtőröző jobbnak bizonyult nála. A serdülő fiúknál Szekszárdi Balázs 17., Hergert Benjámin 23., Than Ádám 38., a lányoknál Rohr Emma 45. lett

A Gödöllőn rendezett kard Gerevich–Kovács–Kárpáti Reménység Körversenyen is volt pécsi induló. A PTE-PEAC-ot Kardos Kata képviselte, aki ötödik lett. ■ K. Mayer A.

PROMÓCIÓ

Lassan indul a nyári szezon

TENISZ A Pécs 2000 TC-nél már árusítják a bérleteket

PÉCS Egyre jobb az idő, egyre többen szeretnek ilyenkor már a szabadban sportolni. A teniszezők egyelőre még a fedett pályákon játszanak, de nemsokára ők is kimehetnek a friss tavaszi levegőre. A Pécs 2000 Tenisz Clubnál március közepén két pályát már előkészítettek a nyári szezonra, április 15-ig, vagyis az idény kezdetére pedig további négyet nyitnak meg, tudtuk meg Koncz Zsolt vezetőedzőtől. Ezzel párhuzamosan már megkezdték a nyári bérletek árusítását is, amelyek miatt érdeklődni vagy a helyszínen, a Bártfa utcai teniszcentrumban (Pécs, Bányász u. 2.) lehet, vagy telefonon a 06/72-326-860-as, valamint a 06/20-932-6860-as számon.

A Pécs 2000 TC-nél természetesen indulnak majd a megszokott, népszerű tanfolyamok gyermekeknek és felnőtteknek, valamint egy tavaly nagy sikert arató versenysorozatot is megrendeznek. A téli Dunántúli Napló-kupán csapatok mérték össze erejüket (a döntő április 5-én lesz), nyáron pedig párosok számára írják ki ismét ezt a tornát.

– A klubtagok, a bérleteseink nagyon élvezték tavaly ezt a sorozatot, amelyen bárki indulhat, és bármilyen összetételű páros nevezhet – mondta Koncz Zsolt. – Az érdekessége az, hogy az elején piramisszerűen felállítunk egy erősorrendet, s a résztvevők mindig kihívhatnak valakit az egy oszloppal feljebb rangsoroltak közül, akiknek aztán három héten belül el kell ezt fogadniuk. Ha nem teszik, elbukják a meccset, vagyis nincs menekvés. Az eredményeknek megfelelően folyamatosan változik a sorrend, változik a piramis, ezért ez egy nagyon izgalmas, jópofa verseny, amelynek a záróbankettjét majd szeptember végén, október elején tartjuk.

Addig viszont ott van még jó néhány hónap, amelyek alatt rengeteg élvezetes, jó meccset lehet lejátszani a Pécs 2000 TC-nél. ■ K. M. A.

HIRDETÉS

CORNER pénzváltó és zálogház
MoneyGram. nemzetközi pénztranszfer
Pécs, Rákóczi út 39/D
Tel.: 06-72/224-248
Nyitva mindennap: 8–21 óráig
www.cornergroup.hu

Pénznem (1 egységre)		Vétel	Eladás
EURO	EUR	309,0000	313,9900
USA DOLLÁR	USD	223,5000	228,9000
SVÁJCI F.	CHF	252,0000	258,4900

Közületeket is kiszolgálunk!
Befektetési arany értékesítés!
Érvényben: 2014. március 26.

ZÁLOGHÁZ AJÁNLATA:
PORCELÁN FELVÁSÁRLÁS!
Cím: 7621 Pécs, Rákóczi F. u. 39/D
Tel.: 06 72/227-173
Nyitva: H-P: 8.30-17.30 Szo: 8.00-12.00
web: www.cornergroup.hu

Csorba Győző Könyvtár
Helyismereti Gyűjtemény
Folyóirattár Pécs

2014. március 28., péntek • XXV. évfolyam, 73. szám. Ára: 160 Ft. Előfizetve: 112 Ft

Új Dunántúli Napló

KÖZÉLETI NAPILAP

WWW.BAMA.HU WWW.DUNANTULINAPLO.HU



KERESSE A BAMA.HU OLDALON!
BÁNDY KATA GYILKOSA BEFEJEZNÉ A NYOLC ÁLTALÁNOST
▶ WWW.BAMA.HU

KÉT MEGYÉBEN, SŐT KÉT PÁRT SZÍNEIBEN JELÖLTETTE MAGÁT
▶ 3. OLDAL

MÁRKVÁRT DÁVID ISMÉT AZ U20-AS VÁLOGATOTT KERETÉBEN
▶ 16. OLDAL

EGY PERCBEN

Már az utódról tárgyalnak

HARKÁNY Tudomásul vette Kesjár Jánosnak, a Harkányi Gyógyfürdő vezérigazgatójának lemondását tegnap a képviselő-testület. Egy közgazdász hölgy lehet az utódja, de döntés még nem született. ▶ 3. OLDAL

IDŐJÁRÁS

Ma folytatódik a változékony, felhős-napos idő, kisebb esők is előfordulhatnak. Délután 17 fok lehet. ▶ 14. OLDAL

Kétezer békát mentettek

KOMLÓ-SIKONDA Lassan véget ér a békamentő akció Sikondán. ▶ 2. OLDAL

Janus Pannoniusra emlékeztek

PÉCS Janus Pannonius költő-püspök halálának évfordulóján a Janus Pannonius Múzeum, a Pécsi Egyházmegye és a Tájak-Korok-Múzeumok Egyesület szervezett megemlékezést tegnap. ▶ 3. OLDAL

ÜGYELET

OLVASÓSZOLGÁLAT 8–10 óráig – a vonal végén Wald Kata	80/200-088
TERJESZTÉS 8–16 óráig – kézbesítéssel kapcsolatos problémák esetén	40/510-510
HIRDETÉS 8–16 óráig – ha hirdetni kíván lapunkban, ezt a számot hívja	72/505-079

E-mail: bama@bama.hu

PILLANATFELVÉTEL

Gasztropiac nyílt a Nick-udvarban. Ön vásárol majd ott?

FORRÁS: BAMA.HU

PÉLDÁUL

Meghívták az esküvőre, de nem volt öltönye, hát szerzett magának – áll a rendőrségi hírekben. Az eset Szegeden történt, egy ottani üzletházban. Egy munkanélküli férfit meghívtak esküvőre, de nem volt alkalmi ruhája, és pénze sem, hogy vegyen. Egy igazi úriember viszont mégsem mehet farmerben lagziba, ezért úgy döntött, lop magának egy öltönyt. Nem volt szerencséje: tetten érték. (Ahogy az a férfi is lebukott, aki a vonat étkezőkocsijából ellopott csészéket vitte nászajándékba – ezt már egy ismerősöm mesélte.) Mondjuk, a rendőrségi jegyzőkönyv legalább igazolásnak jó lesz, amiért nem lehet ott a menyegzőn. És így a ruhája miatt sem kell szégyenkeznie. K. E. I.

9 770865 913050 14073

Leonardo lova a reklám

TÁRLAT A turizmust erősítheti az Európában egyedülálló kiállítás

PÉCS Már a hamarosan nyíló kiállítást hirdeti Leonardo gigantikus lószobra.

Tegnap úgymond hivatalosan is a Széchenyi tér része lett a hatalmas Leonardo-lószobor, ugyanis Páva Zsolt polgármester és az alpolgármesterek lebontották az építkezés idejére kialakított kordont. A stílszerűen reneszánsz zenével induló eseményen a polgármester hangsúlyozta: a csütörtöktől számítva 19 nap múlva megnyíló Leonardo da Vinci-kiállítás egész Európában először látható így. Ugyanis nem is egy tárlat lesz, hanem kettő, ahol a reneszánsz zseni valamennyi jól ismert találmánya szerepel majd. Páva Zsolt polgármester hangsúlyozta: abban bíznak, hogy ez a kuriózum a város turisztikai szerepét is tovább erősíti, több vendég látogat majd a megyeszékhelyre. ▶ 11. OLDAL



FOTÓ: LAUFER LÁSZLÓ

Stílszerűen reneszánsz zenével indult a tegnapi ünnepi esemény a Széchenyi téren

A 400 ágyasban helyet kap még a Vészhelyzet is

PÉCS A tervek szerint legkésőbb a nyár közepén átadják a pécsi 400 ágyas klinikán az új sürgősségi osztályt. A beruházás keretében a sürgősségi betegellátás optimális feladatmegosztáson alapuló, szakmailag egységes rendszere jön létre, amely jelentősen felgyorsítja az ellátást. Azért, hogy könnyebb legyen elképzelni az új felállást, a legegyszerűbb, ha a Vészhelyzet című sorozatot idézzük fel magunkban – az új sürgősségi központ körülbelül olyasmi lesz, mint a filmben látható egység, azaz a beérkező betegeket itt azonnal ellátják, s utána kerülhetnek klinikai osztályra. ▶ 2. OLDAL

„Pécs nem elég jelentős ipari szempontból”

PÉCS–KECSKEMÉT – Dél-Baranya problémái részben abban gyökereznek, hogy Pécs nem elég jelentős ipari szempontból, most dolgozunk a megerősítésén – fogalmazott Orbán Viktor miniszterelnök lapunknak adott interjújában Kecskeméten, ahol egy üzemavatón vett részt. A miniszterelnök szerint úgynevezett fejlesztési központok kialakítása lehet a kulcs. Közölte: a sok munkahelyet teremtő, magas szolgáltatási színvonalat képviselő nagyvárosi központok kisugárzása lehet a felzárkózás motorja – ezen központok közé sorolta Pécset, Szegedet, Miskolcot is. ▶ 6. OLDAL

Tudnivalók: így szavazhatunk április 6-án

BARANYA Már csak egy bő hét van hátra az április 6-án esedékes országgyűlési választásokig. A voksolást a korábbiaktól teljesen eltérő szabályok alapján bonyolítják le, s változott az egyéni választókerületek száma is. Baranyában hét helyett négy körzet maradt, az önálló komlói, siklósi választókerületek megszűntek, előbbi az egyik pécsihez, utóbbi a szigetvárihoz tartozik.

Összeállításunkban a legfontosabb tudnivalókat vesszük számba, bemutatjuk a leglényegesebb változásokat, s a voksolással kapcsolatos gyakorlati tudnivalókat is ismertetjük. ▶ 4. OLDAL

Kereskedő vagy őstermelő?

VIZSGÁLAT Visszaélnek a kistermelők adókedvezményeivel

BARANYA Az őstermelőkre kedvezőbb adózási feltételek vonatkoznak, mint az egyéni vállalkozó zöldségkereskedőkre, ezzel sokan visszaélnek a Magyar Gazdakörök és Gazdaszövetkezetek Szövetsége véleménye szerint. Ezért is vezetik be azt az új, mikrochipes igazolványt, amely segítségével könnyebben kiszűrhetik az ellenőrök azokat a csalókat, akiknek nincs saját gazdaságuk, hanem a más termelőktől megvásárolt vagy a külföldről behozott terményeket árulják őstermelőként. Különösen igaz ez a dinnyeszezonban, a meggy, a barack és a dió érése idején. ▶ 3. OLDAL



FOTÓ: LAUFER L.

Azt is megvizsgálnák, elég-e a föld a sok terményhez

HIRDETÉS

Soha nem látott valutaváltási árak Pécsett!
Minden nap követheti kiemelkedően jó árfolyamainkat az SMS rovatban!
CORRECT CHANGE
VALUTAVÁLTÓ
Pécs, Kórház tér
www.correctchange.hu
BEFEKTETÉSI ARANY ÉRTÉKESÍTÉS

HIRDETÉS



HIRDETÉS

MA IS SPÓROL ÖNNEK A
Dunántúli Napló

Dunántúli Napló
MA IS SPÓROL ÖNNEK

JEGYZET



KATUS ESZTER

Most vagy később

ÉLETÜNKBEN TÖBBSZÖR eljutunk arra a pontra, hogy mérleget vonjunk, összegezzünk. Ezt most megtették helyettünk egy kutatáson keresztül. A több száz embert érintő (nem feltétlenül reprezentatív) kérdésekkel arra keresték a választ, mit tanácsolnak egy harmincasnak azok, akik már túl vannak rajta, vagyis, akik minimum tíz évvel idősebbek. A negyven fölöttiek meg is mondták, mik azok a dolgok, amiket szeretünk elodázni, pedig később nagyon megbánjuk.

ÍME, A tízes lista: 1. Kezdj el spórolni – szinte minden válaszadó levelében valahogy benne volt, hogy már 30 éves korban el kellett volna kezdeniük gondolni a nyugdíjasévekre, de legalábbis visszafizetni a tartozásaikat. 2. Figyelj az egészségedre – az idősebbek szerint nem vagyunk felkészülve arra, hogy a testünk milyen gyorsan le tud robbanni. 3. Kezdd el lekoptatni a rossz embereket, a „jó" emberekkel pedig erősítsd a kapcsolatot. 4. Törődj a szeretteiddel, mert meglehet, pár év múlva már nem lesz rá módod. 5. Fókuszálj! Az idősebbek azt mondják, harmincévesen már csak egy vagy két olyan dologgal szabad foglalkozni, amiben nagyon jók lehetünk. 6. Épp emiatt ne félj kockázatot vállalni. Még lehet változni, csak elég bátornak kell lenni hozzá. Ne engedjünk a társadalmi elvárásoknak. 7. Egyúttal ne hagyjuk abba a tanulást. 8. Szálljunk le a magas lóról (mi sem tudunk mindent). 9. Invesztáljunk a kapcsolatainkba. 10. És tiszteljünk önmagunkat.

AZT MONDJÁK, az emberélet útjának felén még van lehetőség minderre. Szerintem pedig azután sem késő.

Nyárra kész a sürgősségi

„VÉSZHELYZET" Évente körülbelül százezer esetet lát el az új központ



A régebbi szárnyak teljesen megújulnak, az udvarban már áll az új sürgősségi központ épülete – tízmilliárdos egészségügyi beruházás Pécsett

PÉCS Jelenleg is folyamatosan dolgoznak a pécsi 400 ágyas klinikánál – a rekonstrukció első nagyobb lépéseként az új sürgősségi osztályt már a nyáron átadhatják.

Fülöp Zoltán

A Dél-Dunántúl legnagyobb egészségügyi beruházásának keretében több év alatt teljesen megújul a 400 ágyas klinikai tömb. Ezen építkezésnek egy szakasza az új sürgősségi részleg kialakítása: a projekt keretében a sürgősségi betegellátás optimális feladatmegosztáson alapuló, szakmailag egységes rendszere jön létre. (Azért, hogy könnyebb legyen elképzelni az új felállást, a legegyszerűbb, ha a Vészhelyzet című sorozatot idézzük fel magunkban – az új sürgősségi körülbelül olyasmi lesz, mint a filmben látható központ, azaz a beérkező betegeket itt azonnal ellátják, s azután küldik fel a megfelelő osztályokra.)

Az épület felújítása és bővítése mellett korszerűsödik az orvosi és informatikai eszközpark, valamint az eredményes működés érdekében szervezeti átalakításokra is sor kerül. A javuló körülmények kedvezőbb munkafeltételeket és ezzel párhuzamosan, a remények szerint, nagyobb megtartó erőt jelentenek az orvosoknak, ápolóknak amellett, hogy természetesen növelik a betegek gyógyulási esélyeit.

A becslések szerint az új sürgősségin évente 90–100 ezer esetet látnak majd el, alapvetően Pécs vonzáskörzetéből. Az ehhez szükséges feltételeket 16 aktív ágy, egy sokktalanító és két új műtő biztosítja. Mintegy 250 millió forintból kicserélődik az osztály eszközparkja: többek között altató- és lélegeztetőgépeket, röntgent és EKG-készülékeket szerez be a klinika. Emellett az épületben rendelkezésre állnak a bonyolultabb vizsgálati és diagnosztikai eszközök is, valamint lesz lehetőség szakorvosi konzultációra is.

Lesz helikopterleszálló is az egyik szárny tetején

A BERUHÁZÁS *keretében természetesen jelentősen megújul a betegfogadás is. A fentiekben említett „filmszerűséget" tovább erősítheti, hogy az épület nyugati, „A" szárnyának tetejére kerül egy helikopterleszálló, ahonnan lifttel a lehető leggyorsabban az ellátás helyére juthat a beteg.*

A MENTŐVEL *érkezők önálló, fedett bejáraton keresztül jutnak az osztályra, így egyszerűbb, komfortosabb, és nem utolsósorban lényegesen gyorsabb is lesz a tolóágyas betegek mozgatása.*

A SÜRGŐSSÉGI *osztály építése hamarosan befejeződik, ezt követik a szükséges használatbavételi és üzemeltetési engedélyezési eljárások – utóbbiakhoz szükség lesz új orvostechnikai eszközök telepítése is, amelyre közbeszerzést írnak ki.*

A BETEGELLÁTÁS *pontos kezdete e közbeszerzések végdátumától s az építési és orvostechnikai beruházások előrehaladásától függően (a jelenlegi állapotokat figyelembe véve) a nyár közepére várható, közölték a szakemberek.*

Lassan ötven éve áll a pécsi épületegyüttes

A PÉCSI *400 ágyas klinika 1966-ban épült, alapterülete majdnem 30 000 négyzetméter. Az épület meghatározó jellegű volt az akkori kórházi és klinikai jellegű építkezések között – magas színvonalon megfelelt az orvos- és ápolásszakmai ellátások logisztikai szempontjainak. Az elmúlt csaknem ötven év azonban természetesen nyomot hagyott a kiszolgáló gépészeti és egyéb infrastrukturális hálózatokon: ezek jelentősen elavultak, s néhány egység állapota kritikus szintre került.*

LASSAN HÚSZ *éve, hogy hangsúlyosan, tervszinten is felmerült a klinikai tömb rekonstrukciója: az egyetem vezetése 1997-ben már készített egy programot arra, hogy a 400 ágyas klinika egyes szárnyai, osztályai hová, miképpen költöznek majd a nagy felújítás idején.*

A REKONSTRUKCIÓ *azonban akkor teljes egészében elmaradt – a munkálatok végül egy elnyert pályázatnak köszönhetően, uniós és hazai, állami forrásokból 2012-ben kezdődtek el.*

HÍREK

Hosszúhetény ÁPRILIS 3-TÓL ZÖLDJÁRAT indul a településen. A háztartásokban keletkező zöldhulladékot a szolgáltató kéthetente csütörtökön szállítja el a lakóházak előtti közterületről. Azoknak, akiknek nincs lehetőségük a házilagos komposztálásra, az önkormányzat javasolja, hogy vegyék igénybe a Komlói Városgazdálkodási Zrt. térítésmentes szolgáltatását. *(kei)*

Komló HARMINCÉVES LETT a Mecsekfalui Házi Borverseny. A településrész saját rendezvényére első alkalommal csak néhányan, a másodikra már tizennégyen jelentkeztek, most pedig közel harmincan, nagyjából ötven bormintával. A minőséget jelzi, hogy a városi borversenyeken is helytálltak a mecsekfalui borok. A csoport következő rendezvénye májusban lesz, amikor a tavalyihoz hasonlóan újból megrendezik a hagyományos bormustrát. *(kei)*

Komló JAVÁBAN ZAJLANAK a Mindenmás Fesztivál előkészületei a városban. A programsorozatot idén április 10-e és 12-e között a színházban és a Zrínyi Klubban tartják majd. Lesznek koncertek, előadások és kiállítások, de rapszövegíró verseny és közösségi festés is. *(kei)*

Pécs MEGVÁLTOZOTT a forgalmi rend Pécsett a Garay utca, Szendrey Júlia és Jászai Mari utca közötti szakaszán: csak egy irányba lehet közlekedni a Szendrey Júlia utca felől a Jászai Mari utca irányába (korábban pont ellentétesen, a Jászai Mari utcából a Szendrey felé volt ezen a szakaszon egyirányú a közlekedés). A Garay utcának a Rákóczi és a Szendrey Júlia utca közötti szakaszán továbbra is kétirányú forgalom zajlik. *(k)*

Pontosítás TEGNAPI LAPSZÁMUNKBA technikai okok miatt egy régebbi kép került be, amelynek tanúsága szerint alaposan elrongyolódtak a zászlók Pécsett, a Niké-szobornál. A valóságban azonban a BIOKOM Nkft. már korábban kicserélte a lobogókat, s jó állapotú zászlókat láthatnak a látogatók. A tévedésért a BIOKOM Nkft. és olvasóink elnézését kérjük!

Ismét nagy forgalmú út kap új aszfaltburkolatot

MOHÁCS Egy éven belül valamennyi, a várost észak-déli irányban átszelő, nagy forgalmat bonyolító út kap teljesen új köntöst, a napokban ugyanis hozzáláttak a kivitelezők – ebben a sorban utolsóként – a Kossuth Lajos utca felújításához. Az út teljes hosszában, tehát a vasúti átjárótól a temetőig kap új aszfaltburkolatot, a munkálatok várhatóan április végéig tartanak. Az állam által finanszírozott beruházás háromszázmillió forintba kerül.

Az autósoknak a későbbi kényelem kedvéért addig kényelmetlenségekkel kell szembenézniük, harminc kilométeres sebességkorlátozással, később pedig félpályás útlezárással – aki teheti, jobban jár, ha más útvonalat használ.

Ezt megelőzően, tavaly a Felső-Dunasor és a Szentháromság utcát újították fel, valamint a Kölkeden át az 56-os főútig vezető utat. A több mint egymilliárd forintba került, szintén állami beruházás részeként a teljesen felújított út szélessége a mohácsi részeken hat-hét méter lett, lakott területeken kívül öt és fél méter. Az építkezés részeként elbontották a kölkedi csatorna felett vezető hidat, helyette új, nagyobb teherbírásút emeltek.

■ Máté B.



Jegykiadó automaták rongálódtak meg egy balesetben. Különös baleset történt tegnap reggel Pécsett, a belvárosi bevásárlóközpont parkolójának bejáratánál. Információink szerint egy, a parkolóba behajtó személygépkocsi motorja a tetőre vezető emelkedőn lefulladt, a jármű visszagurult, a belső felhajtósáv jegykiadó automatáját tőből kidöntötte, míg a kivezető oldal belső sávjának készülékét megrongálta. A hiba kijavításáig a belső sávokat lezárták, a vásárlók türelmét kérik a fennakadásokért

FOTÓ: LAUFER L.

Kétezer béka már átkelt az úttesten Sikondán

KOMLÓ-SIKONDA Lassan véget ér a békamentő akción Sikondán. A Duna-Dráva Nemzeti Park Igazgatósága 2003 óta végzi Sikondán a békák mentését. Erre azért van szükség, mert kora tavasszal, az első meleg napok hatására a békák tömegesen indulnak meg telelőhelyükről a vizek felé. Az erdő és a tó között azonban Sikondán (is) forgalmas úttest szeli ketté a vonulás útvonalát, így a kétéltűek veszélynek vannak kitéve. Különösen a nőstény békák, amelyek fajtól függően 800–12 000 petét cipelnek magukkal, így a mozgásuk nehézkes. Azt, hogy a békák kijussanak az útra, egy 800 méter hosszú háló elhelyezésével akadályozzák meg, majd a hálóba került békákat vödörben átviszik az úton, és a tóba vagy a tó mellé helyezik.

Idén nehezíti a helyzetet, hogy a nagyobbik sikondai tavat – a gát felújítása miatt – leengedték, így a békákat a kisebbik tóba kell áthordani. Az önkéntesekkel együtt azonban így is jól halad a „munka": már több mint kétezer békát (köztük barna és zöld varangyot, illetve erdei békát) sikerült a peterakás helyszíneire eljuttatni. A kétéltűek azonban lassan visszaindulnak az erdőbe, a hálókat pedig várhatóan a napokban beszedik.

■ K. E. I.

Közgazdász hölgy vezetheti a jövőben a Harkányi Gyógyfürdőt

HARKÁNY Tudomásul vette Kesjár Jánosnak, a Harkányi Gyógyfürdő vezérigazgatójának lemondását tegnap a képviselő-testület, közölte dr. Bíró Károly. A jegyzővel a rendkívüli testületi ülés után beszéltünk. Azon a lehetséges utód személyéről is döntöttek, pontosabban arról, hogy Vargáné Kovács Mária alpolgármester – az önkormányzat mint többségi tulajdonos képviselője a fürdőtársaság igazgatóságában – az április 11-re összehívott közgyűlésen jelölje és támogassa Kerényi Erika vezérigazgatói kinevezését.

A 45 éves, budapesti, közgazdász végzettségű hölgy korábban a Mátrai Gyógyintézet gazdasági igazgatója volt, majd megbízott főigazgatóként dolgozott, de több kórház igazgatója is volt.

Arra a kérdésre, miképp lehet, hogy már van új jelölt, amikor Kesjár János hétfőn mondott le, s hogyan került a hölgy látókörbe, a jegyző erre úgy felelt: Imri Sándor polgármester tárgyalt előzetesen a fürdőszövetséggel, ők több személyt ajánlottak, köztük Kerényi Erikát. ■ B. A.

Felújítják a világháborús emlékművet

SZIGETVÁR A város központjában álló első világháborús emlékmű felújításáról döntött legutóbbi ülésén a város képviselő-testülete. A munkálatoknak aktualitást ad, hogy ebben az évben emlékeznek meg az első világháború kitörésének 100. évfordulójáról. Szigetvár felújítja a Szent Rókus-templom szomszédságában álló világháborús emlékművet, ezzel is tisztelegve a hősi halottak előtt. A Nemzeti Kulturális Alaphoz benyújtott pályázat a teljes felújítást, köztéri bútorok kihelyezését, a díszkivilágítás kiépítését, valamint az emlékmű környezetének rendbetételét is tartalmazza. Ami az utóbbit illeti, nincs szükség nagyobb munkálatokra, mivel a templom környéke már megújult az Oroszlán-szív program keretében. ■ K. E.

Ellenőrzik az őstermelőket

IGAZOLVÁNY Kiderül, van-e elég föld a zöldség-gyümölcs termeléséhez

BARANYA Az igazi őstermelők érdekeit védenék az új mikrochipes igazolvánnyal, amelynek bevezetését követően könnyebben kiszűrhetők lesznek majd a csalók.

Hajdu Zsolt

– Nekem mindegy, hogy őstermelőtől vagy kereskedőtől vásárolok, az a fontos, hogy jó minőségű és vegyszermentes zöldséget és gyümölcsöt vegyek, minél olcsóbban. Az árak alapján szinte nem is lehet megkülönböztetni, hogy ki a termelő – mondta a piacon vásárló hölgy.

– Ha alaposan körülnéz az ember, és összehasonlítja a minőséget és az árakat, akkor bizony látszanak a különbségek. Ha valaki több tucat terméket kínál, és mindennap árul, az nagy valószínűséggel kereskedő. Egészen más az, aki csak azt a néhány zöldséget és gyümölcsöt, amit maga lelkiismeretesen termel, szinte egyenesen a kertből hozza a piacra – hangzott a válasz. Ezzel többen egyetértettek, az őstermelők szerint pedig – Baranyában több mint nyolcezer őstermelői igazolványt adtak ki – nem mindegy, hogy a nagyüzemi módszerekkel megtermelt zöldségek kerülnek a kosarakba, vagy pedig a kisgazdaságok által előállított termékek.

Az őstermelőkre kedvezőbb adózási feltételek vonatkoznak, mint az egyéni vállalkozókra, ezért sokan eleve az előbbi adózási formát választják, hogy visszaéljenek vele – vélekedik a Magyar Gazdakörök és Gazdaszövetkezetek Szövetsége. A szakemberek szerint az őstermelői igazolvánnyal való visszaélés tipikus formája, amikor valakinek nincs saját gazdasága, hanem a más termelőktől megvásárolt vagy a külföldről behozott terményeket árulja. A tapasztalatok szerint a dinnyeszezonban, a cseresznye, a meggy, a barack és a dió érése idején szaporodnak meg leginkább az „őstermelők”, akik több mázsa gyümölcsöt is leszednek. A jövőben ennek az eddiginél hatékonyabb kiszűrését tervezik a szakemberek.

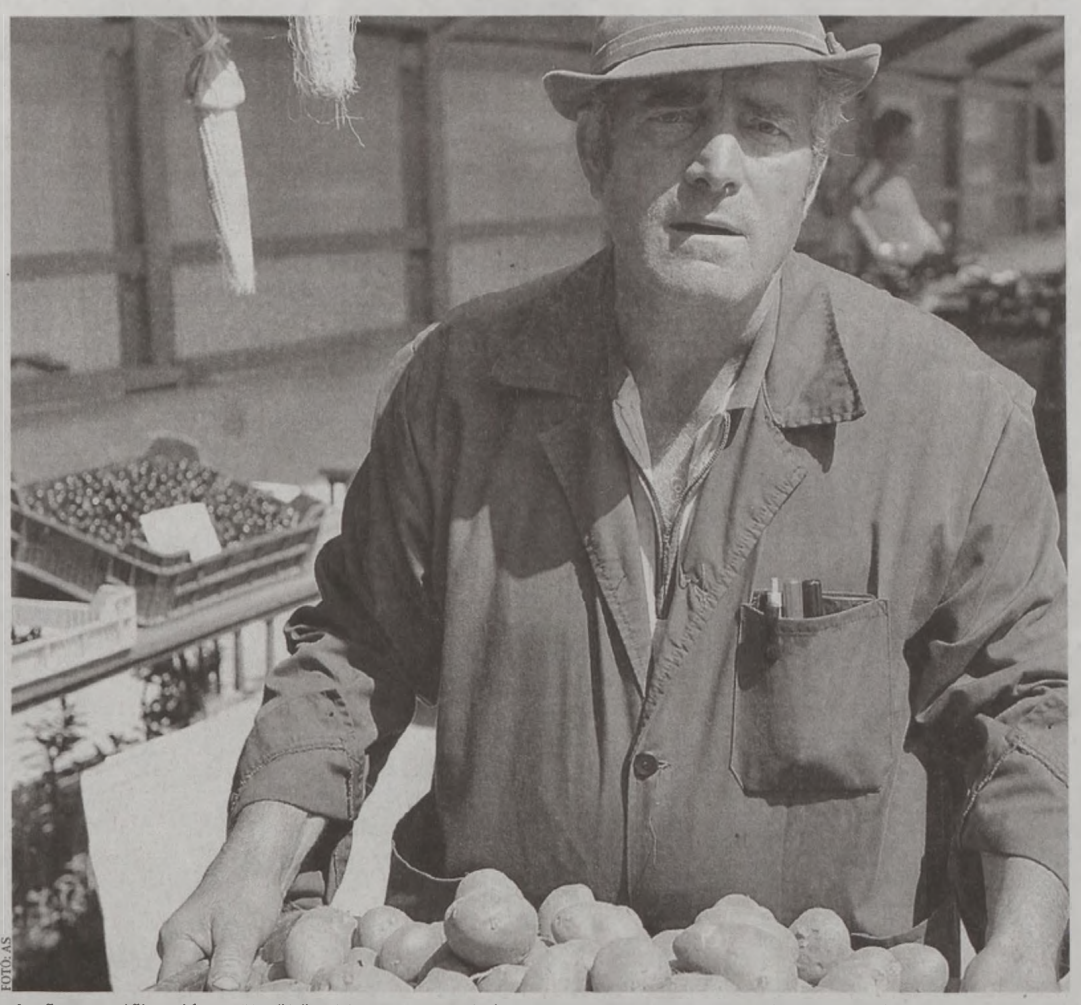

FOTÓ: AS

Az őstermelők saját területükön, kisebb mennyiséget termelnek – a kedvezmény is erre jár

Chipkártya rögzíti az adatokat, a területek nagyságát, az értékesítés módját

A CSALÁSOK kiszűrése érdekében vezetik majd be a tervezet szerint az őstermelők számára a mikrochipes igazolványt, amelyre minden adatot rávezetnek, s amelyet a falugazdászok adnak ki. A kártya kiadásával egyidejűleg rögzítik majd a kamarai adatbázisban, hogy az adott termelő mekkora területen milyen terményeket állít elő, s azokat milyen formában értékesíti. A helyszíni ellenőrzések során pedig egy kártyaleolvasó segítségével megnézhetik az őstermelői igazolvány tulajdonosának fényképét, illetve azt is, hogy mekkora területre s milyen termény előállítására váltotta ki a kártyát.

A JELENLEGI igazolványokat tavaly év elején vezették be, ezek melléklete az adatnyilvántartó lap, illetve egy nyilatkozat a saját gazdaság adott évi termelésére vonatkozóan. A Földművelésügyi Igazgatóság munkatársai végzik az ellenőrzéseket a termőhelyeken és a piacokon egyaránt.

Kevesebb közterhet fizetnek, mint az egyéniek

AZ ŐSTERMELŐK kevesebb közterhet fizetnek, mint az egyéni vállalkozók, éppen ezért sokan eleve ezt a vállalkozási formát választják.

AZ EGYIK kedvezmény gyakorlatilag adómentességet biztosít: ha az őstermelői tevékenységből származó éves bevétel nem haladja meg a 600 ezer forintot, akkor nem kell jövedelmet számolni. Az őstermelői adókedvezmény is igénybe vehető, ez alapján a tevékenységből származó jövedelem utáni adó összegéből legfeljebb 100 ezer forint adókedvezmény kérhető.

A KISTERMELŐI költségátalányt is választhatják, ebben az esetben az igazolt költségeken felül a bevétel 40 százalékát – igazolás nélkül – kistermelői költségátalány címén elszámolhatják költségként a kistermelők.

ELEGENDŐ EGYSZERŰSÍTETT bevallást készítenie annak – tételes költségelszámolás esetén, négymillió forint árbevételig –, aki legalább a bevétele 20 százalékát kitevő összegű költségszámlákkal rendelkezik.

Három évig érvényes

VÁLTOZOTT AZ őstermelői igazolványok kiadásával, megszüntetésével és megújításával kapcsolatos ügyintézés, ezt a tevékenységet korábban a Földművelésügyi Igazgatóságok végezték, az év elejétől ez a hatáskör – a falugazdász-hálózattal együtt – átkerült a Nemzeti Agrárgazdasági Kamarához. Szintén az év elejétől érvényes változás, hogy az eddigi egy év helyett három évig érvényes az őstermelői igazolvány, amelynek a kiváltása ingyenes, kamarai tagsághoz kötött.

KRIMIHÍREK

Elvitte a félsorompót a hetvenéves sofőr

ELSODORTA EGY autós a sásdi vasúti átjáró félsorompóját március 26-án reggel. A 70 éves sofőr elmondása szerint az átjáróhoz közeledve meggyőződött róla, hogy a fénysorompó szabad jelzést ad, azonban mielőtt az átjáróba hajtott, nem ellenőrizte újra, hogy még mindig fehéren villog-e a lámpa. Az pedig közben pirosra váltott, és a sorompó is félig leereszkedett. A férfi a járművel elsodorta a sorompót, de neki nem esett baja. Ellene vasúti közlekedés biztonsága elleni bűncselekmény gyanúja miatt indult el a büntetőeljárás. *(kei)*

Baleset történt a kereszteződésben

SZEMÉLYI SÉRÜLÉSSEL járó baleset történt Pécsett, a Megyeri út és a Mártírok útja kereszteződésében csütörtök kora délután. A szemtanúk szerint a kereszteződésből kihajtó sofőr későn vette észre az oldalirányból közeledő másik autót, így összeütköztek. Úgy tudjuk, a balesetben egy utas megsérült, őt a kiérkező mentő látta el. A baleset körülményeit vizsgálják. *(kei)*

Mai tervezett traffipaxhelyszínek

Pécs és környéke	
07.30–09.00	Pécs, Tüskésréti út
09.10–10.40	Pécs, Athinay S. út
10.50–12.10	Pécs, József Attila út
13.10–14.40	Pécs, Abaligeti út
14.50–16.20	Pécs, Rácvárosi út
Pécsudvardi Autópálya Alosztály	
09.30–11.30	Jobb pálya, M60 autópálya 28 kmsz. 58-as számú fkd. út lehajtója, 90 km/h sebességkorlátozás.
13.30–16.30	Bal pálya, M60 autópálya 0+530 kmsz., 100 km/h sebességkorlátozás.

További krimihírek olvashatók a **BAMA.hu** hírportálon

HIRDETÉS

Napi 90 Ft-ért távfelügyelt biztonságot adunk!
Előzze meg a betörést, hívjon minket!
RIASZTÓK, KAMERÁS MEGFIGYELŐK TELEPÍTÉSE!
LDSZ Vagyonvédelmi Kft.
7631 Pécs, Megyeri u. 119. (Plazával szemben)
Tel./fax: 06-72/449-228, www.ldsz.hu

A költő-püspökre emlékeztek a Barbakán-kertben

PÉCS Janus Pannonius költő-püspök halálának évfordulóján a Janus Pannonius Múzeum, a Pécsi Egyházmegye és a Tájak-Korok-Múzeumok Egyesület pécsi klubja szervezett megemlékezést tegnap délután a Barbakán-kertben és a székesegyház altemplomában. Az ünnepen dr. Nagy Imre irodalomtörténész Janus Pannonius munkásságára hívta fel a figyelmet, a költőére, aki Pannóniában meghonosította a múzsákat, ám magányosnak érezte magát távol Itáliától. Mint mondta, a szobor által magához ölelt könyv szimbolikus, tekintsük úgy, mintha nekünk készülne átnyújtani. ■ H. Zs.





FOTÓK: LAUFER L.

Új könyvtárbusz áll üzembe a megyében. A kistelepülések könyvtári szolgáltatásainak lehetőségét bővíti a Csorba Győző Megyei Könyvtár második könyvtárbusza, amelyet tegnap délután adtak át ünnepélyes keretek között a Tudásközpontnál. A korszerű jármű (képeinken kívül és belül is látható) számítógépekkel, internet-hozzáféréssel, fénymásolási és nyomtatási lehetőségekkel is szolgálhatja a vidéki lakosságot, a hagyományos könyvkölcsönzés mellett

Két párt színeiben és két megyében is indult volna

PÉCS–SZIGETVÁR Már nemcsak amiatt érdekes választókerület a 4-es számú baranyai, azaz Szigetvár és térsége, mert az egyik legnagyobb választókerület az országban, s mert itt áll rajthoz a legtöbb, szám szerint huszonkilenc jelölt az országgyűlési választáson, hanem azért is, mert van egy különleges jelöltjük.

A www.valasztas.hu oldal szerint ugyanis Csonka Eszter nemcsak Baranyában, hanem Veszprém megyében, az ottani 2-es, balatonfüredi választókerületben is szeretett volna indulni, ráadásul ott egy másik párt színében kereste volna a választók kegyét. A Nemzeti Választási Irodában közölték: jól értelmeztük a képviselő adatlapján található információkat, ugyanarról a személyről van szó. Veszprém megyében azért nem fogadták el jelölését, mert őt korábban a szigetváriban nyilvántartásba vették. Úgy is fogalmazhatnánk, hogy amíg a választóknak április 6-ig van idejük eldönteni, melyik párt a kedves nekik, a jelöltek e kegyben és luxusban nem részesülhetnek.

Csonka Eszter a szigetvári körzetben a Rend, Szabadság, Jólét Párt színeiben indulhat, Veszprém megyében a Határon Túli Magyarok Pártja jelöltjeként szerepelt volna. ■ B. A. – Zs. J.

Választás: változások a megyében is

KÖRZETEK Baranyában is átalakították a választókerületeket, hét helyett csak négy maradt

BARANYA Az országgyűlési képviselők választására vonatkozó új szabályok alapján a megyében is újraszabták a választókerületeket, a korábbi hét helyett négy körzet maradt.

Máté Balázs

A választási rendszer átalakítása miatt a korábbi 176 helyett országszerte már csak 106 egyéni országgyűlési választókerület van, Baranyában hét helyett pedig csak négy. Az önálló komlói, siklósi választókerületek megszűntek, előbbi az egyik pécsihez, utóbbi a szigetvárihoz tartozik. Pécset az eddigi három helyett két választókerületre osztották, amelyekhez további települések is tartoznak.

A körzethatárok átalakítása miatt a megyében több tízezren nem a megszokott számmal jelölt választókerületben szavazhatnak – mivel már nincs 5-ös, 6-os, 7-es –, s ugyan jóval kisebb számban, de elképzelhető az is, hogy lesznek, akik nem ott voksolhatnak, ahol eddig. Ez utóbbiak miatt érdemes áttanulmányozni a februárban kézhez kapott választási értesítőt, ami tartalmazza a voksolás helyét és azt is, hogy a választópolgár melyik választókerületben gyakorolhatja választójogát.

Baranyai választókerületek és az ott induló jelöltek (a 2014. március 27-i állapot szerint)

1. választókerület

Szakasz Tamás, *SEM*
Szentes Richárd, *független jelölt*
Sárközi Lajos, *független jelölt*
Eckert Péter, *SZAVA*
Török Edina, *A Haza Nem Eladó Mozgalom Párt*
Erdélyi Sándor Mihály, *SMS*
Dr. Kóbor József, *LMP*
Juhász István, *Szociáldemokraták*
Tóth József, *JESZ*
Németh Zsolt, *Jobbik*
Császárné Nagy Erzsébet, *TEMPO*
Csizi Péter, *FIDESZ-KDNP*
[illegible] Roland, *független jelölt*
Dr. Tóth Bertalan, *MSZP, EGYÜTT, DK, PM, MLP*
Ördög Margit Rozália, *Független Kisgazdapárt*
Zilinszki Zita, *Magyar Cselekvő Párt*
Barna László István, *KTI*
Kissné Patkós Gyöngyi Hajnalka, *MCF*

2. választókerület

Gyimesi Gábor Jenő, *Jobbik*
Kiss Zoltán, *Magyar Cselekvő Párt*
Dallos Norbert, *MCF*
Dr. Hoppál Péter Tamás, *FIDESZ-KDNP*
Radányi Norbert, *SEM*
Parádainé Jászfi Viktória, *ÚDP*
Kittl János István, *KTI*
Petrecz Veronika, *ÚMP*
Dr. Szakács László, *MSZP, EGYÜTT, DK, PM, MLP*
Héjjas Illés Gábor, *JESZ*
Donáczi György János, *Független Kisgazdapárt*
Dr. Keresztes László Lóránt, *LMP*
Gavri Edit, *Szociáldemokraták*
György Zoltán Imre, *A Haza Nem Eladó Mozgalom Párt*
Sáfár Ferenc, *ÖP*

3. választókerület

Fodor Antal, *MCF*
Kovács Béláné, *Magyar Cselekvő Párt*
Bertanicz Vilmos Györgyné, *független jelölt*
Kecskeméthné Gomán Emma Rozália, *KMSZ*
László Judit, *ÚMP*
Kovács István, *ÚDP*
Loschán Ferenc, *MSZP, Együtt, DK, PM, MLP*
Móricz Károly Antalné, *Szociáldemokraták*
Szőcs Norbert, *Jobbik*
Mihálovics Ibolya, *MCP*
Biró Zsolt, *KTI*
Hartweg Ildikó Anna, *LMP*
Széles Orsolya, *SEM*
Schwarczkopf Róbert, *SMS*
Horváth József, *Munkáspárt*
Dittrich Ferenc, *JESZ*
Dr. Hargitai János György, *Fidesz-KDNP*
Simonné Szép Ildikó, *EU. ROM*
Zelei Pálné, *TEMPO*
Szenes Zsolt, *A Haza Nem Eladó Mozgalom Párt*
Takács Róbert, *ÖP*

4. választókerület

Nagy Attila, *MSZP, Együtt, DK, PM, MLP*
Tari József, *KTI*
Rémes Árpád Csaba, *MGP*
Angyal Károly Tibor, *LMP*
Tomkó Miklós László, *TEMPO*
Vadász Beáta, *JESZ*
Dénes Árpád, *ÚDP*
Császár Norbert, *A Haza Nem Eladó Mozgalom Párt*
Pöttendi János, *Európai Baloldal*
Tiffán Zsolt, *FIDESZ-KDNP*
Rippert Zoltán, *SZMP*
Palásti János, *független jelölt*
Farkas Mihály istvánné, *Magyar Cselekvő Párt*
Fonád Gyula Sándor, *ÚMP*
Balogh Zoltán Kálmán, *Szociáldemokraták*
Fazakas András, *SEM*
Papp Csaba, *HATMAP*
Zsolnai Péterné, *KMSZ*
Mitrovics Olivér, *MRPP*
Sztojka Norbert, *MCF*
Kulcsár Jánosné, *ÖP*
Sós Miklósné, *EGYIKSEM*
Dörömbözö Gyula, *MCP*
Vida Dezső Zoltán, *Jobbik*
Szabó Tünde Andrea, *MDU*
Orsós Zoltán, *EU. ROM*
Barla-Szabó Zsolt Tamás, *Független Kisgazdapárt*
Mályi Lászlóné, *SMS*
Csonka Eszter, *Rend, Szabadság, Jólét Párt*



Új szabályok alapján dől el, kik kerülhetnek a T. Házba

VÁLTOZÁSOK „Hirtelen halál”: egyetlen fordulós a választás, nincs érvényességi és eredményességi küszöb

Az április 6-ára kitűzött országgyűlési voksolást a korábbiaktól merőben eltérő szabályok szerint bonyolítják le. Az egyik leglényegesebb változás, hogy a szavazás nem két-, hanem egyfordulós, tehát egyetlen nap alatt eldől, kikből áll majd a korábbiknál jóval karcsúbb, 199 fős Országgyűlés.

A polgárok két szavazólapot kapnak, egyik az egyéni jelölteket (számuk választókerületenként eltérő), a másik az országos pártlistákat – ebből 18 van – tartalmazza, közülük választhatunk mindkét íven egy-egyet. (A szokásos módon, két egymást metsző vonallal) A megyei listák megszűntek.

Változás, hogy sem eredményességi, sem érvényességi küszöb nincs, ami az egyéni jelöltek esetében azt jelenti, hogy függetlenül attól, hányan szavaznak rájuk és elérik-e az ötven százalékot, az nyer, aki a legtöbb voksot kapja. Újdonság az is, hogy az egyéni kerületekben nemcsak a vesztesek, hanem a győztesek után is számítanak töredékszavazatokat (esetükben ez egyenlő a második helyezett közötti szavazatkülönbség mínusz eggyel), vagyis egyáltalán nem mindegy, ki mekkora különbséggel nyer. Ez egyben azt is jelenti, hogy már minden egyes voksnak van tényleges jelentősége.

Országos pártlisták sorrendje a szavazólapon

1. Magyarországi Cigány Párt
2. A Haza Nem Eladó Mozgalom Párt
3. Seres Mária Szövetségesei
4. Független Kisgazda-, Földmunkás és Polgári Párt
5. Új Dimenzió Párt
6. Fidesz-Magyar Polgári Szövetség-Kereszténydemokrata Néppárt
7. Sportos és Egészséges Magyarországért Párt
8. Lehet Más a Politika
9. Jólét és Szabadság Demokrata Közösség
10. Új Magyarország Párt
11. Munkáspárt
12. Szociáldemokraták
13. Közösség a Társadalmi Igazságosságért Néppárt
14. Együtt 2014 Párt
15. Zöldek Pártja
16. Összefogás Párt
17. Magyar Szocialista Párt–Együtt–A Korszakváltók Pártja–Párbeszéd Magyarországért Párt–Demokratikus Koalíció–Magyar Liberális Párt
18. Jobbik Magyarországért Mozgalom

Az Országgyűlésbe pártlistáról 93-an kerülnek be. Ezeket a mandátumokat egy bonyolult számítás alapján osztják ki. Azok a pártok, amelyek nem érték el az ötszázalékos küszöböt, kiesnek. Ezután a pártlistás szavazatokhoz hozzáadják az egyéniben szerzett töredékszavazatokat, majd egy, a szavazatszámokat arányosan mandátumokra „lefordító” képlet alapján dől el, melyik pártnak hány képviselője lesz a listájáról.

Az országos listákra (és csak azokra, tehát egyéni jelöltekre nem) szavazhatnak a magyarországi címmel nem rendelkező, előzetesen regisztrált magyar állampolgárok is (jellemzően a határon túli lakó magyarok). Ők azonban nem személyesen, hanem levélben tehetik meg ezt április 5-ig. A hazai lakcímmel rendelkező, de külföldön élő, dolgozó magyarok a külképviseleteken, kijelölt helyeken szavazhatnak személyesen (ők egyénire és listára is), ezen szándékukat március 29-ig jelezhetik a lakhely szerinti jegyzőségen.

A szavazás április 6-án reggel hat órától este hétig tart, a hétkor még sorban állók ezt követően is leadhatják voksukat, de 19 óra után már nem lehet beállni a sorba. Előzetes eredmény aznap éjfélre várható, a hivatalos végeredményre egy hetet várni kell. ■ M. B.

Átjelentkezés, mozgóurna

ESÉLY Mindenhol lesz akadálymentes szavazóhelyiség

Másutt szavazni idén is lehet, de csak az eredeti lakóhelyen induló jelöltekre. A nem a lakóhelyükön szavazni szándékozóknak kérelmet kell benyújtaniuk, ennek legkésőbb a szavazást megelőző második napon kell megérkeznie a helyi választási irodához.

A szavazat leadásához érvényes személyi igazolványra vagy útlevélre vagy jogosítványra, illetve a lakcímkártyára van szükség. Mozgóurnát egészségi állapotuk miatt idén is kérhetnek az érintettek április 4-én délután 4-ig a helyi választási irodától, illetve a voksolás napján délután 3-ig a szavazatszámláló bizottságnál. A vakok és gyengén látók Braille-írással ellátott szavazósablont használhatnak. Minden választókörzetben van legalább egy akadálymentes szavazóhelyiség. Ha a választópolgár nem akadálymentes szavazóhelyiség névjegyzékében szerepel, kérheti, hogy az akadálymentes szavazókörbe kerülhessen. ■ M. B.

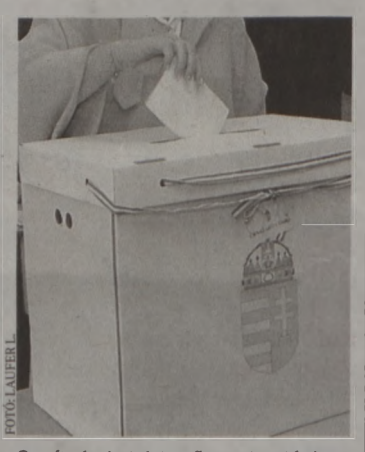
FOTÓ: LAUFER L.

Segítség is kérhető a voksoláshoz

Nemzetiségi képviselet

ELŐSZÖR A feliratkozottak kisebbségi listára voksolhatnak

Az idei választás abszolút újdonsága, hogy a nemzetiségi névjegyzékbe feliratkozottak nemzetiségi országos listára is szavazhatnak. (Viszont pártlistára nem.)

Mind a tizenhárom, az állam által elismert nemzetiség állított országos listát. Esetükben a választás tétje a kedvezményes országgyűlési mandátum megszerzése.

Mivel a múlt pénteken lejárt határidőig összességében alig néhány tízezren iratkoztak fel a nemzetiségi névjegyzékbe, a kisebbségeknek feltehetően ez nem jön össze, erre csak a romáknak van matematikai esélyük. Szavazati joggal nem rendelkező szószólót viszont biztosan mindannyian küldhetnek az Országgyűlésbe, mivel az ő megválasztásához egyetlen voks is elég.

A nemzetiségi listára feliratkozottak április 4-ig, délután négy óráig még kérhetik, hogy módosítsák adataikat. Ezt a helyi választási irodánál személyesen vagy levélben, vagy a világhálón (www.valasztas.hu, www.magyarorszag.hu) tehetik meg. Kérhetik, hogy nemzetiségi regisztrációja ne terjedjen ki az országgyűlési választásokra, illetve azt, hogy nemzetiségi hovatartozásukat is töröljék a névjegyzékből. Mindkét lehetőséget választók szavazhatnak a párlisták valamelyikére, viszont utóbbi esetben azoknak, akik az őszi nemzetiségi választásokon részt akarnak venni, később újra fel kell iratkozniuk. ■ Máté B.

MOZI

APOLLÓ MOZI: **Vad szigetköz – A szárazföldi delta** (16.00), **Ezerízű szerelem** (16.00), **Noé** (17.30, 20.00), **Éljen a szabadság!** (18.00), **Walessa, A remény embere** (20.00).
CINEMA CITY: **Működik a kémia** (14.00, 16.00, 18.00, 20.00), **Noé** (15.00), **Noé 3D** (17.40, 20.20), **A beavatott** (14.30, 17.15, 20.00, 22.00), **A Grand Budapest Hotel** (felir., 14.30, 17.30, 19.30, 21.30), **Pofázunk és végünk** (13.00, 16.30, 18.30, 20.30, 22.30), **3 nap a halálig** (15.15, 19.45), **Mr. Peabody és Sherman kalandjai 3D** (14.15, 16.15, 18.15), **Need For Speed** (14.20), **Need For Speed 3D** (17.00, 19.40, 22.20), **Szerelem a felhők felett** (13.15, 17.40), **300 – A birodalom hajnala 3D** (13.00, 15.10,19.30, 21.40), **Non-stop** (15.45, 20.30), **Megdönteni Hajnal Timeát** (13.30, 18.15), **A Lego kaland 3D** (13.15), **A mogyoró-meló 3D** (15.30), **A Wall Street farkasa** (20.30).

SZÍNHÁZ

PÉCSI HARMADIK SZÍNHÁZ (Hajnóczy u. 41.): **Egy életem, két halálom** – krimi vígjáték (19.00).
PÉCSI NEMZETI SZÍNHÁZ (Színház tér 1.): **A kőszívű ember fiai** – zenés színmű Jókai regényéből (Galambosi László A-B bérlet, 15.00).
KAMARASZÍNHÁZ: **Black Comedy** – vígjáték (19.00).

KONCERT

ZSOLNAY KULTURÁLIS NEGYED (Apostolos terem): **Fiatal pécsi művészhallgatók koncertje** – Ritter Zsófia és Tóth Álmos gitárduóját Ritter Zsófia és Ódor Botond ének-gitár duóműsora követi. Műsoron de Falla, Chopin, Pejacevic, Albeniz, Bartók, Schubert, Rodrigo, García Lorca művei (18.00).

TURMIX

ÁRKÁD BEVÁSÁRLÓKÖZPONT (Pécs): **10 éves az Árkád!** Dobókockás nyereményjáték a színpadon (12.00–16.00 óráig), fellép: Vivat Bacchus (17.00).
JANUS GIMNÁZIUM ÉS BARBAKÁN-KERT: **Janus-nap.** Előadások: Gábor Olivér: Séta a Káptalan utcai pincerendszerben, Kárpáti Gábor: Janus sírja, dr. Nagyváradi László: Csillagászat a reneszánszban, dr. Jankovits László: Nobilis ingenio, Tillai Gábor: A pécsi reneszánsz legszebb emléke, dr. Fedeles Tamás: Magyarország első egyeteme (8.30–9.30), ünnepi beszédet mond a Barbakán kertben: Tillai Gábor (10.00).
FIKSZ (Széchenyi tér 2.): **Játszóház** – múltidéző diavetítés (17.00–18.00).
MŰVÉSZETEK ÉS IRODALOM HÁZA (Széchenyi tér 7–8.): **Egy hányatott sorsú vidék, Tóhoku kézműves hagyománya.** A kiállítás célja bemutatni a 2011-ben katasztrófa sújtotta japán vidék kézműves- és iparművészeti hagyományait. A tárlat ma látható utoljára! (10.00).
ZSOLNAY KULTURÁLIS NEGYED (Pécs Galéria m21 előtere): **Vizin táncház** – horvát és macedón táncok. Zene: Vizin Zenekar (Pécs), táncházvezető: Vélin Veszna (19.00).

A programokat a következő e-mail-cimre várjuk:
KORZO@DUNANTULINAPLO.HU

Aki tavaszt visz a Zsolnay-negyedbe

VÉLIN VESZNA A horvát táncház negyedszázada hódít a pécsiek körében

Immár másfél évtizede Vélin Veszna, a Tanac Táncegyüttes egyik vezető táncosa tanítja a pécsieket horvát táncokra – ma este is lesz táncház a Zsolnay-negyedben.

Mészáros B. Endre


FOTÓ: LAUFER LÁSZLÓ

Visszakerült egykori iskolájába, de már tanítóként

– Horvát vagy magyar anyanyelvű? Mert az egyértelmű, hogy magyarból perfekt...

– Édesapám bácskai sokác-horvát, édesanyám horvátul jól beszélő magyar, én mégis azt mondom, horvát anyanyelvű vagyok. Egyébként a nevem is erre utal, a Veszna szlávul tavaszt jelent.

– Mióta van Pécsett horvát táncház?

– Kellett hozzá egy jó zenekar meg egy színvonalas táncegyüttes. A Vizin Zenekar 1981-ben alakult, a Tanac Táncegyüttes 1988-ban, több mint negyedszázada pedig minden hónap utolsó péntekén van táncház is. Sokáig az Ifjúsági Házban találkoztunk, pár esztendeje a Zsolnay-negyed a székhelyünk. Ma este az M21 Galéria előterében jön össze a társaság, ha pedig beköszönt a jó idő, a Pirogránit-udvarban megy tovább a program.

– Kik járnak ide, és mit tanulhatnak?

– Akadnak kisiskolások és nyugdíjasok is. Alkalmanként hetvenen legalább összejövünk, de az sem ritka, hogy kétszer ennyien vagyunk. Három órán át ropjuk a magyarországi horvátok táncait, s az első este legalább egy hoppá-cuppát meg egy kukunyestyét mindenki hazavisz a lábában. Évente mintegy harminc horvát és macedón tánc van repertoáron. Aki aztán eljár falunapokra meg horvát bálokba, Kökénybe, Szalántára, Pogányba, Pécsudvardra, vagy akár messzebb is, az bizonyosan jól hasznosíthatja az itt szerzett tudását.

– Milyen a horvát táncosnő egy hete?

– A Tanac tagja vagyok több mint húsz esztendeje, így a hétvége a fellépéseké, két este pedig a próbáké. Egy délutánt vagy estét elvisz, hogy a Táncoló Egyetemen tanítok, egy másikon Szalántán az apróságoknak, a harmadikon pedig Barcson a hagyományőrzőknek. Havonta egyszer belép a pécsi horvát táncház is, emellett énekelek az August Šenoa Asszonykórusban, szóval nem unatkozom.

– A Miroslav Krleža iskolában tanít. Milyen most Baranyában a horvát oktatás iránt a kereslet?

– Lekopogom, egyre bővül. Jelenleg csaknem kétszáz általános iskolásunk van és 133 gimnazistánk. Van a kicsik között, aki a horvát oviból jön, s olyan is, ahol horvátul beszél az egész család, de a tiszta magyar közegből érkező gyerekek is utolérik a többieket, aztán az általános végére olyan „dupla" anyanyelvűek lehetnek, mint én.

Tanítónő a hivatása, a szerelme a néptánc

VÉLIN VESZNA *1975-ben született Baján. Hercegszántón nőtt fel, 1989-ben került Pécsre, a Miroslav Krleža Horvát Gimnáziumba, ahol 1993-ban érettségizett. Pécsett horvát nyelv és irodalom szakon szerzett diplomát 1997-ben. Nevelőtanárként kezdte a munkát volt iskolájában, a Miroslav Krleža Horvát Óvoda, Általános Iskola, Gimnázium és Kollégiumban, közben elvégezte a szekszárdi Illyés Gyula Tanítóképzőt, és 2001-től ugyanitt tanítónő. A Tanac Táncegyüttesnek 1991 óta tagja, a pécsi horvát táncházat másfél évtizede vezeti.*

Ilyen ma Ázsia: Koreai Filmklub a Szent István téren

Irány dél! – ez a címe a japán író, Ohkuta Hideo regényéből készített koreai filmnek, amely ma 16.30-tól látható a Civil Közösségek Háza Koreai Filmklubjában. A kétórás film rövid ismertetője: a dokumentumfilm-rendező édesapa minden ellen lázad, mindenben az állam túlszabályzó szándékát látja. Felesége ugyanilyen elveket vall, s három gyerekük is nehezen találja helyét a fogyasztásorientált társadalomban. Ám költözni kényszerülnek, a nagyapa szülőháza egy távoli szigeten az újrakezdést jelenti. ■ M. B. E.

Éneklő Ifjúság: sok-sok diák dalol majd együtt

Éneklő Ifjúság hangversenyt szervez ma a Pécs-Baranyai Kórus és Zenekari Szövetség, a Kodály Zoltán Gimnázium és a Mátyás Király Utcai Általános Iskola ének munkaközössége. A zenei esemény a Kodály Gimnáziumban zajlik 14 órától, a dr. Kerekesné Pytel Anna, Kertész Attila és Nagy Ernő karnagyok alkotta zsűri előtt. Az ingyenesen megtekinthető vetélkedésen az általános iskolai fellépők: VKI Mátyás Király Utcai Általános Iskola Kiskórusa, Testvérvárosok Terei Általános Iskola Kiskórusa, TOT Sásdi Általános Iskola Gyermekkara, Budai Városkapu Iskola Szieberth Róbert Általános és Alapfokú Művészetoktatási Iskola Nagykórusa, a szigetvári Tinódi Lantos Sebestyén Általános Iskola Kórusa, a komlói Kodály Zoltán Ének-Zenei Katolikus Általános Iskola Kórusa, Szent Mór Iskolaközpont Nagykórusa. Középiskolás kategóriában a Ciszterci Nagy Lajos, a Babits Mihály és a Janus Pannonius gimnáziumok kórusai, a Kodály Gimnázium Bartók Leánykara, a Voisingers, a Leőwey Sixteen és a Leőwey Vegyeskar versenyez. ■ M. B. E.

Országos első a Down-szindrómás pécsi táncoslány

A BioRitmus Kiváló Tehetségpont mozgásművészeti csoportjának 15 éves Down-szindrómás tehetsége, a pécsi Bőczy Tímea I. helyezést ért el március 22-én a Budapesten megrendezett XII. Országos Berczik Sára-emlékversenyen. Az ifjúsági korosztály versenyén több mint 150 résztvevő között Tímea az esélyegyenlőségi program keretében egyenrangú versenyzőként indulhatott a teljes mezőnnyel. Tímea kitűnő hozzáállása és Kovács Beatrix koreográfus munkája kimagasló sikert eredményezett. ■ M. B. E.

POSTABONTÁS

A szén-monoxid-jelző csak „dísz" a lakásban?

Évente több esetben hallható, hogy szén-monoxid-mérgezésben meghalnak emberek. A lakásokban a visszaáramló mérgező gáz jellegzetessége, hogy színtelen, szagtalan, szinte érzékelhetetlen. Éber állapotban kisebb mennyiségben fejfájást okozhat, ez lehet figyelmeztető jel, de az alvó embereket ez nem ébreszti fel.

Nagyon hasznos az a berendezés, amely hangos sípolással figyelmeztet a szén-monoxid jelenlétére. Szomorú tapasztalatom, hogy a lakásomban évek óta használt készülék nem más, mint „dísz". Történt, hogy a cserépkályhában tüzet raktam, és hatalmas füstfelhő borította be a lakásomat. A szabályosan működő készülékem azonban néma maradt. Kiszellőztettem, majd ellenőriztem a műszert. Működött, hisz azt jelezte a szabályos időközönként felvillanó ellenőrző égő. Az elemet rendszeresen cserélem, mert ezt jelzi a műszer. A füstre viszont nem reagált. Eddig abban a tudatban éltem, hogy nálam nem történhet tragédia, mert figyelmeztet a több ezer forintos készülék. Hát nem figyelmeztet. Vásárláskor nem lehet kipróbálni, ellenőrizni a készülék megbízhatóságát, mert az eredeti csomagolást sem megbontani nem lehet, sem hasonlót tesztelni. Akkor vajon mi a biztos és megnyugtató megoldás? Remélem, választ kapunk olyan személytől, aki hivatott e kérdésben tanácsot adni. **NAGY FERENC, ORFŰ**

Azért lássuk be: mi, utasok sem vagyunk angyalok

A DN sms- és Postabontás-rovatában többen kifejtették véleményüket a pécsi helyi járatokkal kapcsolatosan. Utasok vagyunk, naponta utazunk, mindenkinek lehet véleménye akár a helyi, akár a vidéki járatokról. Na de szálljunk már kissé magunkba! Az üléseket például nekünk készítették, a kényelmünk érdekében. Nem kellene felhasogatni, összefirkálni, a lábunkat se kellene rátenni. Egy alkalommal egy lábon állva utaztam az egyik vidéki járaton, mert minden csomagot a busz közepére helyeztek a fiatalok, akik fülükön fejhallgatóval rázták a fejüket a zenére. Közülük csak egy hallotta meg panaszomat, miszerint kényelmetlenül utazok. A válasza a következő volt: „Észrevehette volna, hogy ez egy diákjárat!" Hát ennyire vagyunk tekintettel a környezetünkre. Legyen szó akár egy utasról, akár egy busz üléséről.

Valaki az sms-rovatban panaszolta, hogy a helyi járaton az ajtó rácsukódott. Én erre azt mondom, hogy ha a sofőr jelez, hogy indul, akkor már ne menjünk az ajtónak. Mert balesetveszélyes.

A sofőrre is legyünk tekintettel. Aki talán a családjáért dolgozik és értünk, a kényelmünkért. A buszokat is nekünk vásárolták. Az új útvonalakat is sok utas javára alakították, próbálták jobbá tenni. Régen gyalog jártunk, és nem reklamáltunk ennyit!

FORRAI ISTVÁN

SMS



WALD KATA ROVATA

Olvasószolgálatunk elérhetőségei

Cím: Dunántúli Napló, 7601 Pécs, Pf. 134.
E-mail: waldk@dunantulinaplo.hu
SMS: 30/35-11111
Telefon: 06-80/200-088, hétköznap 8.00–10.00-ig díjmentesen hívható.
Kirszerkesztő: Babos Attila. Telefon: 72/505-000, fax: 72/505-068. **Kiringyeletes** 16.00-tól 19.00 óráig: Kaszás Endre.

HIRDETÉS
CORRECT CHANGE
VALUTAVÁLTÓ
1 EUR Vétel 312,0 / Eladás 312,2
március 27-ei árfolyam
Pécs, Kórház tér Nyitva: H–P 8–17 óráig
06-72/510-760

„FOGYASZTÓVÉDELEM": Bepárásodott a gázóra előlapja, így a rajta szereplő adatok csak nehezen voltak leolvashatók, amit becsületesen, jó szándéktól vezérelve be is jelentettünk a szolgáltatónál. Az óracsere kapcsán 33 ezer Ft-os költséget számlázott ki a társaság, megalapozatlanul és jogtalanul. Hosszas hercehurcát követően a fogyasztóvédelemnél megreklamált ügy az energiahivatalhoz került, amelynek közbenjárása nyomán a szolgáltató visszavonta a költségek áthárítását ránk, fogyasztókra. Köszönet illeti a fogyasztók védelmét nagyszerűen, törvényesen ellátó hivatalokat!

„21-ES": Olvasom, hogy a 21-es járat visszaállítása nem szerepel az április 1-jétől életbe lépő új menetrendben sem, és hogy ezzel kapcsolatosan megvizsgálják a további fejlesztési lehetőségeket. Én továbbra is úgy gondolom, hogy nagyon nagy szükség lenne a 21-es újraindítására, rengeteg idős, nehezen közlekedő ember életét könnyítené meg vele a busztársaság.

„BUDAI VÁM": Sokat lehetett olvasni nemrég a Budai vám környékének közbiztonságáról, pontosabban annak hiányáról. Én is azon a környéken élek, és sajnos mind a mai napig jellemző, hogy a kiskertemből a zöldséget, gyümölcsöt ellopják. Én pedig tehetetlen vagyok a tolvajokkal szemben.

(A szerkesztőség fenntartja magának a jogot, hogy a beküldött SMS-ek közül válogasson, a leveleket rövidítve, szerkesztve közölje. Az írásokat nem őrizzük meg és nem küldjük vissza.)

VÍZÁLLÁS

Mohács	244 cm, áradó, 11,4 fok,
Őrtilos	88 cm, áradó, 9,3 fok,
Barcs	111 cm, apadó, 9,6 fok,
Szentborbás	205 cm, apadó, 9,8 fok,
Drávaszabolcs	280 cm, apadó, 9,6 fok.

Skandináv lottó

GÉPI SZÁMSORSOLÁS
3, 10, 15, 16, 19, 20, 30
KÉZI SZÁMSORSOLÁS
9, 12, 15, 26, 31, 34, 35
NYEREMÉNYEK

Hattalálatos	(0 db):	0 Ft
Hatostalálatos	(55 db):	367 915 Ft
Ötöstalálatos	(2522 db):	8 025 Ft
Négystalálatos	(41949 db):	1 415 Ft
Jövő heti várható főnyeremény:		85 000 000 Ft

ORBÁN VIKTOR MINISZTERELNÖK: Jelentőset léptünk az energiafüggetlenség irányába. Sok hangnemben kell játszani a munkaerőpiacon. • Fejlesztési központok kialakítása lehet a kulcs. Minden járásban lesz uszoda, a leghátrányosabb területeken kezdődik a fejlesztés.

MÁR NEM CSAK OROSZ GÁZT VEHETÜNK

Orbán Viktor tegnap Kecskeméten felavatta a Knorr-Bremse vállalatcsoport haszonjármű-üzletágának gyártó- és fejlesztési bázisát. A 19 ezer négyzetméteres komplexum 6 milliárd forintos beruházás eredményeként jött létre. Délután Robert Ficóval közösen átadta a szlovák–magyar gázvezetéket. A miniszterelnök interjút adott lapunknak.

Ökrös Csaba



FOTÓ: BÚS CSABA

„Mindenkit arra biztatok, hogy a maga helyén dolgozzon jobban”

– Elképzelhetőnek tartja, hogy rendkívüli műsorváltozásra kényszerül a választásokig a köztévé? Mármint amiatt, hogy az ön részvételével miniszterelnök-jelölti vita helyszíne lesz valamelyik stúdió.

– Ezzel kapcsolatban nincs újabb információ ahhoz képest, ami eddig tudható volt.

– A paksi bővítést befolyásolhatja-e a krími válság? Tekintettel az Európai Unió és Oroszország kapcsolatának fagyossá válására.

– Eddig még nem befolyásolta, és szeretnénk, ha így is maradna. Az unió úgy döntött, hogy háromsávos szankciórendszert alkalmaz. Most a másodikban vagyunk, ez a politikai kapcsolatok befagyasztásával jár és bizonyos személyek nem kívánatossá nyilvánításával. A harmadik sávban vannak a gazdasági szankciók, ezt szerencsés lenne elkerülni, ugyanis Európának ez nem érdeke, Magyarországnak meg különösen nem.

– Az elmúlt hetekben sokat emlegetik az amerikai palagázexportot, mint jövőbeni energiafüggetlenségi mentőövet, ami Európa kiszolgáltatottságát csökkenti. Számol-e azzal, hogy legalább részben Magyarország energiaellátását is tengeren túli gáz biztosíthatja?

– Magyarországnak az az érdeke, hogy onnan tudjon gázt beszerezni, ahonnan akar. Eddig csak orosz gázt tudtunk beszerezni, még akkor is, ha Ausztria felől érkezett a vezetéken. Csütörtök délutántól már más a helyzet, mert a szlovák csőhálózathoz is csatlakozott Magyarország, így a cseh hálózat révén észak-európai gázhoz is hozzájuthatunk. Az ország történetében most először áll elő olyan helyzet, ami lehetővé teszi, hogy ha gazdasági megfontolásból vagy más ok miatt nem orosz gázt akarunk vásárolni, ezt megtehetjük. Ez fontos lépés az energiafüggetlenségünk irányába. Világos a célunk: a függetlenség növelése céljából vettük meg a gáztározókat is.

– Igaz-e, hogy a hazai gáztározók nincsenek kellőképpen feltöltve?

– Olyan szinten vannak feltöltve, hogy garantálni tudják Magyarország biztonságos ellátását. A tartalékok megfelelőek, nem is volt semmiféle ellátási zavar.

– A paksi beruházással kapcsolatosan sejthető-e, hogy a magyar vállalatok képesek lesznek-e olyan beszállítókként kapcsolódni az építkezéshez, amik magas technológiai színvonalat képviselnek, elektronikai részegységeket, speciális gépészeti berendezéseket állítanak elő? Készültek-e becslések arra, hogy mekkora részt hasíthatnak ki a magas hozzáadott értéket előállító magyar vállalkozások a 3000 milliárdos beruházásból?

– Elolvastam az 1966-os szerződést, amit az akkori kormány kötött az oroszokkal. Abban a magyar tevékenység nagyobb része inkább építés volt, mintsem magas szintű technológiai hozzájárulás. Most szeretnénk emelni a technológiai szinten, de azt még nem tudni, hogy ez milyen mértékű lesz. Az építkezéshez csatlakozni kívánó vállalkozásoknak át kell esniük egy minősítési eljáráson, erre még csak most jelentkeznek. Amint elkészül, látni fogjuk, hogy milyen tevékenységi köröket képviselnek. Az oroszokkal abban állapodtunk meg, hogy az elvégzendő munka mintegy negyven százalékát magyar cégek végezzék el.

– Nyilván nem lehet lebecsülni az erőműépítés munkahelyteremtő hatásait. A következő évekre vonatkozó egyik megvalósítandó terve szerint a 2010-es állapothoz képest egymilliő új munkahelyet kell teremteni. A közfoglalkoztatottságban résztvevőket is beleszámítva 250 ezerrel bővült a munkahelyek száma az elmúlt négy évben. A következő ciklusra hány új munkahely létrejöttére számít?

– Nemcsak a munkahelyteremtésben lesz szerepe Paksnak, hanem az olcsó áram termelésében is. Ha nem lenne Európában válság, már előrébb is tarthatnánk a munkahelyteremtésben, de a lehetőségeinket jelentősen befolyásolja a kontinens gazdasági állapota. A keleti nyitás ugyan fontos, de nem pótolhatja a nyugati kapcsolatokat. Én elszánt vagyok az egymillió munkahely tíz év alatti megteremtése ügyében, de kulcskérdés, hogy a nagy európai gazdaságok hogyan teljesítenek. Csehország példája biztató számunkra, hasonló nagyságú népességéből ötmillióan dolgoznak. Ezt akarjuk elérni.

– Az iparosítás az ön kormányának egyik vállalt célja. Az, hogy az ipar meg tudta őrizni a GDP-n belüli szintjét, leginkább annak köszönhető, hogy az autógyártás bővült. Ez ellensúlyozta más iparágak – főleg az elektronikai ipar – visszaesését, stagnálását. Milyen lépésekkel fokozhatók az ipari beruházások?

– Sok hangnemben kell játszani a munkaerőpiacon. Nem lehet csak iparosításban gondolkodni. Kutatómérnökök alkalmazása éppúgy fontos, mint azoké, akik nem rendelkeznek semmilyen képzettséggel, de munkából akarnak megélni.

– A növekedés egyik kulcsa a magyar kkv-k sikere lehet. Ahhoz, hogy versenyképesek lehessenek, tőkére és képzett munkaerőre van szükségük. A tőkeinséget a hitelezés ösztönzése segíthet enyhíteni. Milyen jövőképet festene ezzel kapcsolatban?

– A külföldi tulajdonú vállalkozások adják a nemzeti össztermék nagyobb részét, de a munkalehetőségek kétharmadát a hazai kkv-k adják. A tőkehiány az egyik legnagyobb probléma. A bankrendszer mellett a hitelezésbe bekapcsolódott a Magyar Nemzeti Bank is. Sok esetben azt látjuk, hogy forrás akadna, de a hitelgarancia feltételrendszere nem elégséges. Az iparkamara által letett javaslatok alapján változtatunk ezen a következő években. A harmadik akadálya a fejlődésnek az, hogy a fejlesztési támogatások nem a kívánatos mértékben jutnak el a kkv-khoz. A célunk az, hogy a források hatvan százaléka jusson a gazdaságba a mostani tizenhét helyett.

– A leszakadó régiók, mint a dél-alföldi megyék egyes területei, a keleti országrész vagy a Balatontól délre eső vidék fejlesztésére, fejlődésére milyen esélyeket lát?

– Fejlesztési központok kialakítása lehet a kulcs. A nagy mennyiségű munkahelyet teremtő, magas szolgáltatási színvonalat képviselő nagyvárosi központok kisugárzása lehet a felzárkózás motorja. Dél-Baranya problémái részben abban gyökereznek, hogy Pécs nem elég jelentős ipari szempontból, most dolgozunk a megerősítésén. Ugyanez a helyzet Nyíregyházával, de hasonló központi szerepe lehet Miskolcnak, Ózdnak is. Vagy ott van Szeged, ahol a meglévő tudásbázisra épülhet ipar. A tervezett lézerkutató mellé ipari parkot telepítünk. Világszínvonalat képviselő high-tech cégek betelepítése a cél.

– A kórházak adósságállományának csökkentéséről hallhattunk öntől a közelmúltban, 120 milliárdról 90 milliárdra mérsékelték a tartozást. Mérsékelhető-e tovább az eladósodottság úgy, hogy a betegellátás színvonala legalább a jelenlegi szinten maradjon?

– Csodát tenni nehéz, és mi sem vagyunk varázslók. A csökkentés komoly eredmény, de tennivalónk van még bőven. Jelenleg 300 milliárdos fejlesztés zajlik az egészségügyben, de az egyik legnagyobb probléma, amire megoldást kell találnunk, az a háziorvosi rendszer. A háziorvosokban rejlő lehetőségeket nem aknázzuk ki kellőképpen. Kevés a kártyapénz, alacsony a műszerezettség a rendelőkben. Ha meg tudjuk erősíteni a háziorvosi rendszert, akkor a kórházi ellátásról nagy terhet veszünk le. A következő négy évben ide összpontosítanánk a forrásokat. Kérdés, hogy szükség van-e a praxisrendszer átalakítására. Erről majd az orvosok véleménye alapján születhet döntés.

– Az egészségügy sok problémával küzd. A kórházi orvos- és nővérhiány csak kettő ezek közül. Megoldhatónak látja-e a következő években ezeket a problémákat?

– A gazdaság teljesítményének függvénye, hogy mennyi pénzt tudunk az egészségügyben dolgozók bérének fejlesztésére fordítani. Amennyiben a jelenlegi, kétszázalékos növekedési szint emelkedik, akkor az egészségügybe is több pénz jut, és tovább folytatható a megkezdett bérfejlesztés.

– A magánbiztosítás bevezetése segíthetne orvosolni az egészségügy problémáit?

– Ennek komoly irodalma van, sok országban működik sikeresen, de vannak rossz tapasztalatok is. Magyarországon általában félnek a magánbiztosítási rendszer bevezetésétől, én is. A félő az, hogy ha nem sikerül tökéletesen az ellátási rendszer átalakítása, akkor az állami szolgáltatás nagyon lepárul, és a leginkább rászorulók sínylik meg ezt. Nem vetném el a magánbiztosítás bevezetésének ötletét, de a kétszer mérni, egyszer vágni elv mentén az óvatosság híve vagyok ebben a kérdésben.

– Az egészség nagy kincs, a legolcsóbb mindannyiunknak az, ha jó fizikai állapotban tudhatjuk magunkat és honfitársainkat. A mindennapos iskolai testnevelés bevezetése hosszabb távon mindenképpen szolgálhatja az egészségügyi kiadások csökkentését. Jelenleg azonban sok helyütt kevés a tornaterem arra, hogy a gyerekek jó körülmények között töltsék a testnevelésórát. A legújabb elképzelések szerint minden járásban lesz legalább egy uszoda, ami az úszásoktatást segítené elő. Mennyi idő alatt érhet a kormány az uszodák építésének végére?

– Minden járásban lesz uszoda, a leghátrányosabb területeken kezdődik a fejlesztés. Négy év alatt a végére érhetünk az építkezésnek. Az új létesítményekkel nem titkolt célunk a vízi sportok bázisának kiszélesítése.

– A sportcélú létesítmények építését kiemelt fontosságú feladatként kezeli a kormánytöbbség. A debreceni nagyerdei stadion vagy a Fradi új otthonának építése szép példája ennek. A legtöbbet persze a felcsúti Pancho Arénáról beszélnek. A stadionépítés mögött húzódó szándékok között a futballkultúra színvonalának emelését is ott sejthetjük. Beleértve ebbe a játék és a szurkolás minőségének javulását is. Számít-e gyors változásra ezen a téren?

– A 21. század egyik hozadéka, hogy az emberek jó körülmények között szeretnek sportolni. Nem csak stadionok épültek, hanem szerte az országban egyéb sportpálya is. Így például több százat hozott létre a Magyar Labdarúgó-szövetség. Érdekes, hogy a magyar futballal kapcsolatosan véleményt nyilvánítók mindig valaki másban keresik a hibát. Én nem akarok abban állást foglalni, hogy kinek mit kéne tennie, megpróbálok a magam dolgával foglalkozni, támogatom a létesítményfejlesztést. És mindenkit arra biztatok, hogy a maga helyén dolgozzon jobban. Sok pozitív változás van, de a lányaimat még nem tudom kivinni egy meccsre. A cél az, hogy családbarát légkör legyen a pályákon, a stadionokban.

Nagy a tülekedés a kaszinókért

ZSETON Zsákszámra érkeznek az ajánlatok a nemzetgazdasági tárcához

Meglévő kaszinói impozáns mutatóival igyekszik a Szerencsejáték Zrt. a kormánynak demonstrálni, hogy a kiosztásra váró 11 kaszinónak is jó gazdája lenne. Ezzel azonban nincs egyedül.

Vég Márton



FOTÓ: VG

A Casino Sopron bevétele is nagyon komoly mértékben nőtt az elmúlt időszakban

Töretlenül és látványosan növekszik a Szerencsejáték Zrt. közvetett és közvetlen tulajdonában lévő kaszinók bevétele és látogatottsága a játéktermek 2012 októberi bezárása óta. A budapesti Tropicana kaszinóban a piac átalakítása előtt havi átlag 142 millió forint élő- és játékgép bevétel keletkezett, tavaly azonban ez már havi 580 millió forintra emelkedett. A vendégszám éves szinten 140 ezerről 364 ezerre duzzadt. A soproni kaszinóban közvetetten 25 százalékos tulajdonrésszel bír az állami cég. Itt 63 százalékos bevétel növekedést eredményeztek az új szabályok, konkrétan 1,2 milliárd forintról 1,9 milliárd forintra bővült a nettó árbevétel, míg a vendégszám megduplázódott. Sopronban korábban a játékosok 90 százaléka osztrák volt, jelenleg azonban már a 40 százalékot is eléri a magyarok aránya. Mindezekkel párhuzamosan természetesen a kaszinók alapterülete és gépszáma is gyarapodott.

„Tizenegy engedélyes kaszinó nyitására adtunk be kérelmet a Nemzetgazdasági Minisztériumnak" – mondta Szentpétery Kálmán, a Szerencsejáték Zrt. vezérigazgatója egy soproni háttérbeszélgetésen. A tavaly megszavazott törvény három régióra osztja fel a piacot: Nyugat- és Kelet-Magyarországon legfeljebb három-három, míg Budapest környékén maximum öt kaszinó lehet. Vagyis az állami cég valamennyi kaszinóra igényt tart. Számításaik szerint valamennyit nyereségesen tudnák működtetni. Ezt nagyban segítheti, hogy a koncessziós díj már minden kaszinó esetében leírható a játékadóból. Ez egy vidéki kaszinó esetében idén 53,9 millió forint. A pályázók előtt másik két út is nyitva áll ahhoz, hogy kaszinókat kapjanak. Egyrészt megbízhatósági alapon pályázat nélkül engedélyt kaphatnak üzemeltetésre, másrészt egy esetleges koncesszió kiírásakor pályázhatnak.

A 11 kaszinóra azonban nem csak a Szerencsejáték Zrt. aspirál. „A 2014. február 25-től hatályba lépett pályázat nélküli ajánlattételi eljárásban 24 ajánlatot tartunk nyilván, ezek az eljárások folyamatban vannak" – közölte lapunkkal a gazdasági tárca. Az nevezhető megbízható szerencsejáték-szervezőnek, aki soha nem tartozott 90 napnál hosszabb ideig közteherrel. Kritérium, hogy a vállalkozás bankszámláján nem volt az adóhatóság által kezdeményezett, 500 ezer forintot meghaladó azonnali beszedési megbízás. A szerencsejáték-törvény szerint a miniszter a megbízható szerencsejáték-szervezővel nyilvános pályázat kiírása nélkül is megkötheti a koncessziós szerződést. Egyelőre nem ismertek Andy Vajna szándékai, aki még az év végéig rendelkezik a Las Vegas Casino üzemeltetési jogával. A Casino Sopronban pedig a Casinos Austria GmbH rendelkezik minősített többségű befolyással 2015 végéig, és érdekeltek a folytatásban.

A 11 játékkaszinóban összesen 3300 nyerőgép működhetne, ami garantáltan felpörgetné az állam játékadó bevételeit. A Magyar Államkincstár adatai szerint ugyanis idén januárban és februárban csak 5,3 milliárd forint folyt be, 2013 első két hónapjában pedig 5,5 milliárd forint.

Lovi-láz Csorváson

MOST SZOMBATON *újabb 21 bukmékeriroda nyílik az országban, így már összesen 245 közül választhatnak a lóversenyben érdekelt fogadók. Némileg meglepő, hogy a mindössze ötezer lakosú, Békés megyei Csorváson rögtön kettő is nyílik: a Kanyar Söröző*ben és a *Tiborc tanya Italbárban. Ezen kívül már tudnak hol fogadni a tököli, túrkevei, hódmezővásárhelyi és a vértesszőlősi lakosok is. A korábbi trendnek megfelelően, ezúttal is főleg kocsmák és nemzeti dohányboltok csatlakoznak a hálózathoz. Valamenynyi irodában elvileg már a francia futamokra is lehet fogadni.*

HÍRSÁV

Túl sok felszámolás az építőiparban

CÉGSTATISZTIKAI SZEMPONTBÓL minden idők negyedik legrosszabb hónapját zárta februárban a magyar építőipar. Az ágazatban 608 cég szűnt meg egy rövid hónap alatt – közölte az Opten céginformációs szolgáltató. „Az első két hónap megszűnési adatai alátámasztják azt a prognózisunkat, hogy idén 6000-nél is több cég szűnhet meg az ágazatban" – mondta Tóth Tamás ügyvezető igazgató. Az Opten szerint a 2012-es nagy felszámolási hullámban indult eljárások idén nagy számban zárulnak le a cégek megszűnésével, és ennek az évnek a statisztikáját rontják a tavaly indított kényszertörlési eljárások is. ■ VG

Logtron: 600 millió forint fejlesztésre

HATSZÁZMILLIÓ FORINTOT fektet az automata raktárrendszerek fejlesztésével, gyártásával és telepítésével foglalkozó Logtron Kft.-be a Bonitás Kockázati Tőkealap-kezelő Zrt. (Bonitás KTK) – közölte a Logtron. A 600 millió forintos befektetés célja az erőforrások fejlesztése, a kapacitások növelése és a nagyobb volumenű gyártási folyamatok kialakítása annak érdekében, hogy a Logtron a német és magyar piacok mellett minél hamarabb meg tudjon jelenni további európai országokban és az Egyesült Államokban. ■ MTI

Idén már nullszaldós eredményt vár az Auchan

A válságadó tavaly előtti kivezetését követően 2,3 milliárd kevesebb adót fizetett az elmúlt évben az Auchan Magyarország Kft., ám a cég vesztesége még így is 6,7 milliárd forintra rúgott. Igaz, ez az érték is nagy előre lépés a 2012-es 10,1 milliárd forinthoz képest – mondta Dominique Docoux vezérigazgató. Kiemelte ugyanakkor, hogy a hét Cora áruház beolvadásával 19 áruházat működtető láncban az eladott termékek száma 6 százalékkal emelkedett, azonban a dohánytermékek hiánya valamint a külterületi hipermarketek látogatottságát károsan befolyásoló magas üzemanyag ár hatását megérezte a cég, bár a négyzetméterre vetített árbevétel még így is öt százalékkal emelkedett. A Cora áruházak csatlakozása révén az éves bruttó árbevétel 299,5 milliárdról 324 milliárd forintra emelkedett, ugyanakkor a vállalat csökkentette a működési költségeit, többek között az energiaköltségek további mérséklésével és a reklámköltségek visszafogásával.

Az üzemanyag ára azonban nem teszi vonzóvá az agglomerációban épült áruházakat, ezért Dominique Docoux úgy döntött, hogy a jelenlegi 11 saját benzinkút mellé hat újat építenek idén, és a kutakon „agresszív" árak várják a látogatókat. A szolnoki töltőállomás építése már el is kezdődött.

A cég a tavalyi 3 milliárd forint után idén ugyanennyit szán beruházásokra. Ugyancsak eredményként említette Dominique Docoux, hogy az elmúlt évben már az anyacég segítsége illetve hitelfelvétel nélkül, saját erőből végezték a beruházásokat. Ezek közt említette az áruház felújításokat, egy benzinkút valamint az online kasszára való átállás egyenként 350 millió forintos költségét.

Hogy pénzénél legyen a cég, és év végére a tervnek megfelelően nullára csökkenjen a veszteség, az ágazati trenddel szemben indul a kínálati paletta kialakítása. Amint a vezérigazgató mondta, a versenytársak csökkentik az alapterületet és szűkítik a nem élelmiszer termékek választékát. Az Auchan azonban éppen az utóbbiban látja a lehetőséget a piaci versenyben. Emellett középtávra tekintve vizsgálják a kisebb méretű, belterületi üzletek létesítésnek esélyét. Továbbra is szerepel a tervekben az Auchan webáruház elindítása, ám a jelenleg működő online vásárlási rendszerek egyike sem felel meg az elképzeléseiknek. A fejlesztés folyik és lehetséges, hogy jövőre már bemutatják a munka eredményét. ■ D. K.

Auchan Magyarország Kft.

(millió forint)

	2011	2012
Árbevétel	237 759	252 889
Üzemi eredmény	-4 623	-3 145
Adózott eredmény	-7 668	-10 142
Mérleg szer. ered.	-7 668	-10 142
Saját tőke	35 919	43 240
Hosszú lej. köt.	29 000	29 000
Mérlegfőösszeg	125 936	159 557

FORRÁS: KIM, OPTEN

Új kínai KFC-stratégia jön

ÚJ VÁLLALATI stratégiával próbálkozik a KFC gyorsétteremlánc Kínában, mert visszaestek eladásai az alapanyagainak minőségét érintő botrány, majd a madárinfluenza kitörése miatt. A vállalat a teljes körű átalakítás végez: a menük kibővítése mellett az ételek csomagolásán, éttermeinek berendezésén és marketing-koncepcióján is változtat az ország 900 városának mintegy 4600 éttermében. mert már második éve nem tudja a fogyasztók megrendült bizalmát visszaszerezni. ■ MTI

HIRDETÉS



HIRDETÉS



HÍRSÁV

Hiánynövelő pártprogramok

A KORMÁNYVÁLTÁST alkotó pártok, az LMP és a Jobbik választási programjai egyszerre ígérnek adócsökkentést és kiadásnövelést, így egyértelműen növelnék a büdzsé hiányát – áll a Transparency International Magyarország és a Költségvetési Felelősségi Intézet tanulmányában. Az LMP programja 7,6, az MSZP-é 8,4, míg a Jobbik programja 12 százalékra növelné a deficitet. Három év múlva az MSZP programja 89, a Jobbiké 88, az LMP-é 87- százalékra vinné fel az államadósságot.

■ www.vg.hu/igeret

Még nem adható át a TakarékBank-pakett

AZ ORSZÁGOS Takarékszövetkezeti Szövetség (OTSZ) és társa által indított perben a Fővárosi Törvényszék ideiglenes intézkedés keretében végzésben megtiltotta a Magyar Posta Zrt. számára, hogy a tulajdonában levő Takarékbank Zrt. részvényeket a következő tárgyalásig átruházza – tudósított az MTI. A Fővárosi Törvényszék előtt folyó pernek ugyanakkor nem tárgya a 2014. március 10-én a Magyar Posta Zrt. valamint az MFB Zrt. részvételével megkötött részvényadás-vételi-jogügylet jogszerűségének és érvényességének megállapítása – áll a bíróság közleményében. ■ MTI

Az enyhe tél miatt csökkent a fogyasztás

AZ ELMÚLT tél enyhébb időjárása miatt mintegy 11,6 százalékkal kevesebb gázt használtak a lakossági fogyasztók novemberben, decemberben és januárban, mint az előző fűtési szezon ugyanezen időszakában – derül ki a Magyar Energetikai és Közmű-Szabályozási Hivatal (MEKH) adataiból. A háztartások csaknem 1,372 milliárd köbméter földgázt fogyasztottak az említett időszakban. ■ MTI

Tagadja Vancsura vádjait a NAV

A NAV szerint volt főosztályvezetőjük, Vancsura István alaptalanul vádolta meg a szervezetet – közölték a Magyar Távirati Irodával. A NAV Kiemelt Ügyek Igazgatósága, Rapid ellenőrzési főosztályának egykori vezetője arról beszélt, hogy szervezett, maffiamódszerrel működő adócsaló hálózatok éves szinten bizonyítottan több ezer milliárd forintnyi áfával károsítják meg a költségvetést. Hozzátette azt is: „olyan falakba ütköztünk, és olyan eljárásokat észleltünk", amelyekről, „azt lehet mondani, hogy a józan ésszel ellentétesek voltak". ■ MTI

Kisegíti a valutaalap Ukrajnát

MEGÁLLAPODÁS AZ IMF-FEL Tízszázalékos visszaesést előzhet meg a mentőhitel



FOTÓ: AFP

Arszenyij Jacenyuk tegnap a kijevi parlamentben beszélt az ország problémáiról. A hrivnya történelmi mélypontra került az utóbbi időben

Visszarántathatja a szakadék széléről Ukrajnát az IMF-fel tegnap megkötött hitelmegállapodás. Az ukránok számára azonban komoly ára lesz a segítségnek.

VG-összeállítás

Életbevágó lehet Ukrajna számára az a hitelprogram, amelyről tegnap egyeztek meg a kijevi vezetés és a Nemzetközi Valutaalap képviselői. Az IMF-fel kötött egyezség része az összesen nagyjából 27 milliárd dolláros nemzetközi segítségnek, a hitel pontos összege ennek fényében alakulhat még. A 14–18 milliárd dolláros készenléti (Stand-By) hitelmegállapodást az IMF igazgatótanácsának is jóvá kell hagynia, a fő problémát azonban aligha a washingtoni testület jelenti majd, hanem Kijev húzódozása. Nem véletlenül: a hitel folyósításához kemény feltételeket szab a valutaalap. Ukrajnának rugalmassá kell tennie a hrivnya eddig jórészt a dollárhoz kötött árfolyamát, ugyanakkor a valutaalap szigorú megszorításokat is elvár a kormánytól. Ezek érinthetik a szociális kiadásokat, a közszféra létszámát, de duplájára emelnék a bányászati járulékot is.

Visszaüthetnek a szankciók

AZ OROSZORSZÁGOT *érintő nyugati szankciók érinthetik a Roszatom által kötött, nyugati megállapodásokat is – erről Szergej Kirijenko, a cég vezetője beszélt. E szerződések egyike alapján a Roszatom építené fel a társaság a leállítandó paksi atomerőművi blokk helyére állítandó, két újat. Ha az esetleges szankciók miatt megnehezülnek a teljesítés feltételei, azzal a megbízók is rosszul járnak. Szergej Kirijenko neve nincs rajta sem az USA, sem az EU azon listáján, amelyen azok az oroszok szerepelnek, akik nem utazhatnak be az előbbi két térségbe.*

Az azonban egy pillanatig sem kétséges: Ukrajnának szüksége van a pénzre. Az Oroszországgal fennálló konfliktus miatt is, hiszen az orosz földgázszállítmányoknál fennálló tartozással kapcsolatban a Gazprom nyilván kevésbé lesz türelmes a jövőben. Viktor Janukovics bukása után Moszkva ráadásul a kedvezményes, 268,5 dolláros tarifáról az eredeti, köbméterenként 480 dolláros szintre emelte vissza a földgáz árát. Kijev a héten be is jelentette, hogy 50 százalékkal emelkedik az energiaszolgáltatás ára.

Részben az energiafüggőség a magyarázat arra, hogy Janukovics igyekezett az oroszokkal kiegyezni, és ez magyarázza azt is, miért csappant meg drámai szinten Ukrajna devizatartaléka.

Timosenko visszatér

INDUL *az ukrajnai elnökválasztáson Julija Timosenko – jelentette be a politikus, aki februárban, Viktor Janukovics elnök megbuktatása után hagyhatta el a börtönt. Az 53 éves politikus nem először méretteti meg magát az ukrán államfői posztért: kétszeres miniszterelnökként 2010-ben már indult az elnökválasztáson.*

Mint arról Arszenyij Jacenyuk miniszterelnök tegnap a kijevi parlamentben beszámolt, a tartalékok az év eleji, 34,6 milliárd dollárról 15 milliárdra csökkentek. A Naftogaz gázvállalat deficitje 34,4 milliárd dollár, az ország hiteltartozása pedig csaknem 85 milliárd hrivnya. Az államadósság Jacenyuk közlése szerint meghaladja a 800 milliárd hrivnyát, ami a GDP 53 százaléka.

A gondokat súlyosbítja, hogy a gazdasági kilátások sem fényesek: a miniszterelnök az év egészére 12–14 százalékos inflációval számol, és legalább 3 százalékkal csökkenhet a GDP – a miniszterelnök tegnap azzal indokolta a megállapodást, hogy ellenkező esetben a visszaesés elérné a 10 százalékot. Londoni elemzők ezzel szemben úgy látják, éppen a megszorítások miatt fog nőni recesszió. A hrivnya remélt erősödése is várat magára, sőt, a krími annektálás hírére a héten mélypontra süllyedt az ukrán pénz árfolyama, amelyért több mint 15 eurót adtak tegnap – novembertől januárig ez a szint 11 euró körül mozgott.

FIZETETT POLITIKAI HIRDETÉS



A céltól jelentősen elmaradó inflációt vár a jegybank

Idén 0,7 százalékkal emelkedhetnek az árak, ami a 3 százalékos inflációs céltól jelentősen elmarad – derült ki a jegybank inflációs jelentéséből. Az újabb rezsicsökkentés lefelé, a forint elmúlt hónapokban megfigyelt gyengülése felfelé változtatja az árakat. Az ez évi prognózist 0,6 százalékponttal csökkentette az MNB a decemberi előrejelzéshez képest, míg jövőre már a céllal összhangban alakulhat az infláció. Virág Barnabás, az MNB igazgatója azt mondta, az egyensúlyi kamatszinthez képest tartósan laza monetáris kondíciók mellett elérhető az inflációs cél. Kérdésünkre elárulta azt is, az infláció a jegybank szerint a jelenlegi forintárfolyam mellett is a 3 százalékos céllal összhangban alakulhat középtávon. Az euró/forint árfolyam a tavalyi decemberi 300 alatti szintről az idei év elején 310 közelébe került, és azóta is ezen szint körül ingadozik. Virág Barnabás szerint a válság előtti időszakhoz képest kisebb inflációs hatása van a forint gyengülésének. ■ H. J.

MOZAIK

Kivándorlás? Persze nem kizárható, hogy kampányfogás, de nagyot szólt Dopeman bejelentése, miszerint öccsével együtt elhagyják az országot. A rapperek egy keserű hangvételű videóban közölték, hogy a politikai és gazdasági helyzet miatt kilátástalannak érzik a jövőjüket, külföldi munkával próbálnak meg boldogulni.

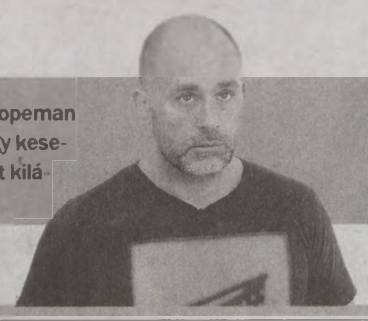

Spanyol nevelőnő gondoskodik külföldi útján a brit hercegről

A kis György hercegről, Vilmos brit herceg és felesége, Katalin hercegnő kisfiáról egy Spanyolországból származó nevelőnő gondoskodik első nagy külföldi utazása során – írja az MTI.

A hercegi párt és a nyolc hónapos György herceget Ausztráliába és Új-Zélandra kíséri áprilisban Maria Teresa Turrion Borrallo, aki néhány hete dolgozik teljes időben a királyi háznak.

A fiatal nő az angliai Bathban lévő híres Norland College-ban szerezte képesítését. Az iskola ismert hagyományos barna egyenruháiról, és arról, hogy 1982 óta a gazdag és híres családoknak közvetít nevelőnőket. Turrion Borrallo a 71 éves Jessie Webbet, Vilmos herceg saját nevelőjét váltja.

A bébiszitterek – akik közt külföldi eddig nem akadt – mindig nagy szerepet játszottak a királyi utódok nevelésében. A trónörökös, Károly herceg elmondása szerint legalább olyan szoros kapcsolata volt nevelőnőjével, Mabel Andersonnal, mint szüleivel, II. Erzsébet királynővel és Fülöp herceggel, akiknek alig volt idejük a fiukra. ■

Hrabal művei és a cseh sör

SZÁZ ÉV Néhány hosszú mondatban mindent elmondott az emberekről

„Érdekes, hogy a fiatal költők másra sem gondolnak csak a halálra, a sok vén marhának pedig csak a lányokon jár az esze" – ez egy tipikus Hrabal-gondolat, a cseh íróé, aki ma lenne 100 esztendős.

Mészáros B. Endre



FOTÓ: AS

Hrabal (kis képünkön) alkotásai pikáns filmeket is ihlettek, ilyen volt a 2006-os Őfelsége pincére voltam

Ha a világsikert aratott Švejk című regény hamisítatlan hangulatát, a cseh polgári élet különleges miliőjét a múlt század végére vagy éppen az átkos időkre vetítve is szeretnénk átélni, akkor elég előkapni Hrabal egy könyvét, és máris helyben vagyunk. Bohumil Hrabal, akit Európa legjobb írói közül többen is a példaképüknek tartanak, éppen ma lenne 100 esztendős.

S hogy ki ő valójában? 1935-ben iratkozott be a prágai Károly Egyetem jogi karára, de a háború miatt tanulmányait csak 1946-ban fejezte be. Közben volt vasúti pályamunkás, forgalmi tiszt (innen az alapos környezetrajz a Szigorúan ellenőrzött vonatok című könyvéhez, melynek filmváltozata Jiří Menzel révén 1967-ben Oscar-díjat nyert). Volt biztosítási ügynök, utazó kereskedő, acélgyári munkás, hulladékpapír-gyűjtő és színpadi mindenes is – ebből a korszakból több elem az Őfelsége pincére voltam című regényében jön elő, amely mellesleg Menzel-filmen ugyancsak az Oscar-díj kapujáig jutott.

Hrabal egyébként elképesztően rossz tanuló volt, és rendkívül gátlásos. A sör azonban oldotta a zavarát, így járta a kocsmákat, és hallgatta az embereket. 1963-tól el kezdett foglalkozásszerűen írni, s műveit később 27 nyelvre fordították le. 1997-ben bekövetkezett halálát többen hrabali szatíraként, fekete humorral megkomponált öngyilkosságnak hiszik: galambetetés közben, egy prágai kórház ötödik emeletéről zuhant ki.

Emlékáradatban

HRABAL RENDKÍVÜL *vizuális stílusban írt, igen hosszú mondatokban, naplószerűen fogalmazva. Van olyan könyve (Táncórák idősebbeknek és haladóknak), mely egyetlen hosszú mondat. Hősei nevetségesek, de megtestesítik a legnagyobb nehézségeket is túlvészelő életvidámságot. Emlékeit valósággal ráönti az olvasókra.*

POÉNPERCEK

Egy turista bemegy a kovácsműhelybe, ahol a mester éppen lerak egy forró patkót hűlni. A turista megfogja a patkót, hogy megnézze, de nyomban le is teszi.
– Megégette magát? – kérdezi vigyorogva a kovács a pórul járt kíváncsiskodót.
– Á, dehogy! Csak nagyon gyorsan meg tudok nézni egy patkót...

■

Két barátnő találkozik az utcán. Egyikük épp egy divatos fiatal színésztől érkezik, akivel együtt töltötte az éjszakát.
– Na, mesélj: milyen volt az éjszaka? – kérdezi a barátnője.
– Hát, tudod, kezdem már érteni, miért csak egyfelvonásos darabokban szerepel...

■

Két barát találkozik, az egyik nagyon nyúzottan néz ki. A másik meg is kérdezi:
– Mi a baj, haver?
– Ne is mondd, múltkor betörő járt nálam!
– És mindent elvitt?
– Nem, csak a tévé távirányítóját.
– Az azért nem olyan vészes...
– De minden este arra sétál, és az utcáról kapcsolgatja a csatornákat...

Oroszlánokat öltek Dániában

TÖBBLET Felháborodás a koppenhágai állatkert akciója miatt

Négy oroszlánt pusztítottak el a koppenhágai állatkertben, ahol a múlt hónapban nemzetközi felháborodást keltve egy fiatal zsiráfot is megöltek, nyilvánosan feldaraboltak, majd megetették a ragadozókkal – írja az MTI.

A dán főváros állatkertjének közlése szerint két kiöregedett tenyészoroszlánt altattak el két tíz hónapos kölyökkel együtt, hogy helyet csináljanak az oroszlánok új nemzedékének. Az állatkert azért kényszerült a ragadozók megölésére, mert nem tudta hol elhelyezni őket. A kicsinyeknek azért kellett elpusztulniuk, mert még túl fiatalok voltak ahhoz, hogy egyedül elboldoguljanak az életben.

Az állatkert szerint az új felnőtt hím, amely az elkövetkező napokban csatlakozik a 2012-ben született, mára ivaréretté vált két nőstényhez, ösztönét követve az első adandó alkalommal megölte volna a szülő nélkül maradt kölyköket. A közlemény hangsúlyozza, hogy a koppenhágai állatkert világszerte elismert tenyészközpontja az oroszlánoknak, és büszkék arra, hogy az egyik állattal egy teljesen új vérvonalat sikerült létrehozniuk.

A botrányosra sikeredett zsiráfmészárlásból okulva az állatkert az oroszlánokat a nyilvánosság kizárásával pusztította el.

A múlt hónapban az állatkert igazgatója, Bengst Holst halálos fenyegetéseket kapott, miután nyilvánosan vágták le és etették meg oroszlánokkal a Marius nevű 18 hónapos zsiráfborjút. Az állatot fejbe lőtték, majd darabokra vágták, és a látogatók szeme láttára vetették oda az oroszlánoknak. ■



FOTÓ: MTI

Újabb lábnyomok. Felavatták a Halhatatlanok Társulata új tagjainak lábnyomát Budapesten. Az ünnepélyen Kútvölgyi Erzsébet színművész, Aleszja Popova táncművész, Lukács Gyöngyi operaénekes, Sinkó László és Eszenyi Enikő színművészek, Ötvös Csaba operaénekes, Mácsai Pál színművész és Bajári Levente táncművész emlékeit avatták a Halhatatlanok Társulatának új tagjaiként az Operettszínház előtti járdán.

HIRDETÉS

MÉG ISMERTEBBÉ SZERETNÉ TENNI A CÉGÉT? ITT A HELYE!
TELEFONKÖNYV ÉS SZAKLISTA CÉGADATBÁZIS

A cégek keresésekor elsőként mindenki az előfizető névsort tartalmazó **Telefonkönyvhöz** és a **Szaklista cégadatbázishoz** fordul. Egy sikeres cég számára elengedhetetlen, hogy szerepeljen mindkét kiadványban, melyeket 2014-től a Magyar Telekom és az Origo ad ki. A Telefonkönyv és a Szaklista cégadatbázisát használja a Magyar Telekom a **Tudakozó** szolgáltatáshoz is.

Kérje cége felvételét most különleges kedvezményekkel!

Miért hasznos a Telefonkönyv és a Szaklista?
- ✓ *folyamatos jelenlét*
- ✓ *országos megjelenés*
- ✓ *a legismertebb információs kiadványok közé tartoznak*

Keresse munkatársunkat vagy origós területi képviselőjét, és kérje ajándékunkat is: **+36 1 371 3500,** info@kkv.origo.hu!

Területi képviselőket keresünk értékesítői tapasztalattal. Jelentkezzen és küldje el önéletrajzát a karrier@kkv.origo.hu e-mail címre!

origo szakkönyv.hu



Megjelenik 2 millió példányban

KUPON

KERESSE MUNKATÁRSUNKAT VAGY ORIGÓS TERÜLETI KÉPVISELŐJÉT, ÉS KÉRJE AJÁNDÉKUNKAT IS!

+36 1 371 3500

2014. március 31-éig történő igénylés esetén 30 000 + áfa értékű közvetlen hirdetést (15 000 AV-s megjelenés) adunk ajándékba az Origo portfóliójában.

MOST +30 000 Ft ajándék

A városüzemeltetés legfrissebb hírei

BIOKOM Kártevők ellen permetezéssel védik a platánfákat, elindult a melegaszfaltozási szezon

Március közepétől zajlik a pécsi utak a melegaszfaltozása, azóta közel 900 négyzetméternyi útfelület javítottak ki a BIOKOM szakemberei két brigáddal, 31 tonna meleg aszfalt felhasználásával.

A napokban zajlanak kátyúzási és útjavítási munkálatok: Garay, Kenderföld, Bolygó, Űrhajós, Est, Szigeti, Verseny, Magaslati, Tüskésréti utcákban, Pécs-Hird több utcájában, illetve a Vasasi bekötőúton, valamint járdákat javítanak a Nagy Imre, Szabadság, Tüzér, Szőnyi Ottó és Veress Endre utcákban.

Hatszáz négyzetméternyi útpadka-felújítást végzett el a BIOKOM a Tüskésréti úton, valamint az elmúlt időszakban 150 tonna kőzúzalékot használt fel dűlőutak javítására Pécsett, illetve Hirden és Vasason.

A BIOKOM-nál zajló, nagyszabású „buszmegálló-felújítási program" keretében mostanában került felújításra a Tüzér utcai, a Hársfa utcában lévő Jánoskúti buszmegálló, valamint a Zsolnay szobor buszmegálló is. Mindez a pécsi tömegközlekedést igénybe vevő utasok kényelmét szolgálja - a várakozás időtartamára.

A BIOKOM megbízásából 2014. március 28-a és április 5-e között kerül sor Pécs teljes területén a közterületen lévő platánfák permetezésére csipkés poloska kártevő ellen. A beavatkozás az éjjeli órákban történik, este 10 órától másnap hajnal 4-ig. A permetezés során felhasznált szer (Agrol Plus, III. forgalmazási kategória) emberekre, állatokra, méhekre veszélyt nem jelent, vízi szervezetekre mérsékelten veszélyes lehet. A permetezési munkálatok nagyobb hanghatással járhatnak, mint amilyenekhez éjszaka hozzászokhattunk. A szakemberek igyekeznek mindent megtenni annak érdekében, hogy ne zavarják az éjszakai pihenést.

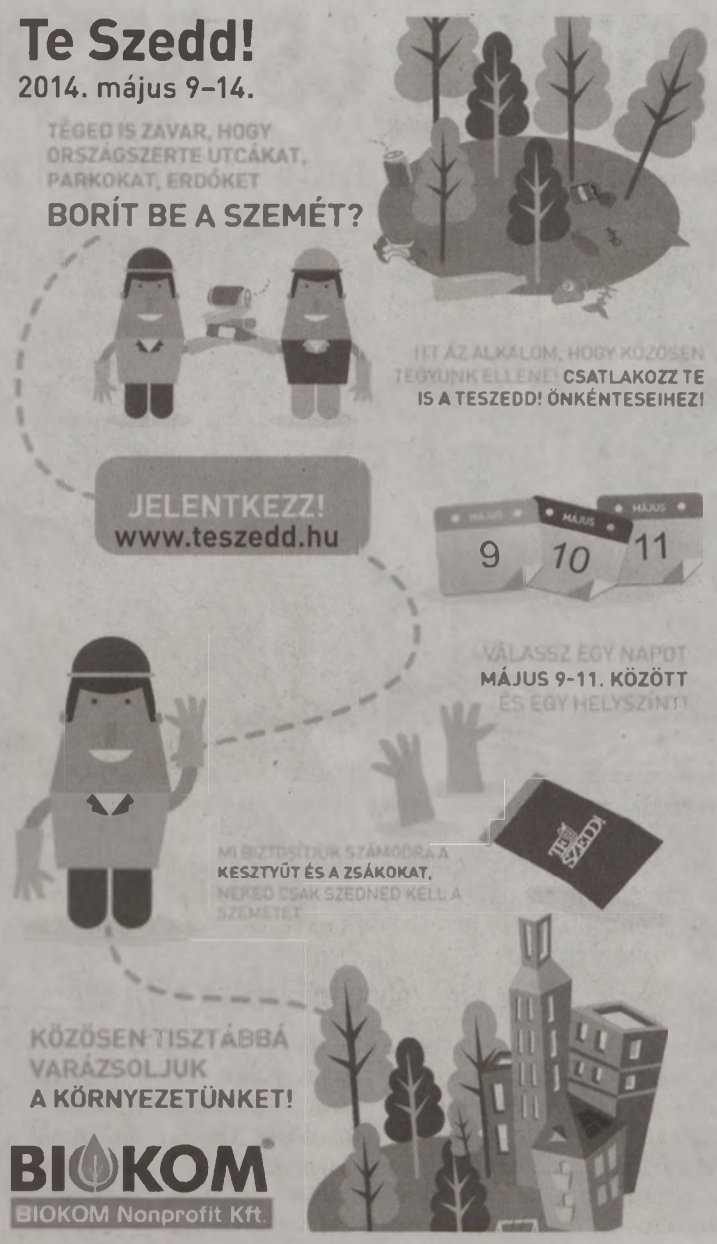

Számlán a rezsicsökkentés, törvények betartva

MÁRCIUS ELEJÉTŐL *már az új közszolgáltatói számlaformátumnak megfelelően állítja ki a BIOKOM Nonprofit Kft. Pécsett a 18 százalékos rezsicsökkentést tartalmazó, lakossági hulladékgazdálkodási számlákat. A rezsicsökkentés végrehajtásáról szóló 2013. évi LIV. törvény értelmében a 2013. július 1-jét követő időszakra a BIOKOM . a törvényalkotó által meghatározott mértékben, 18 százalékkal (mivel a hulladékgazdálkodási díjak esetében a 2012. áprilisi díjat kellett figyelembe venni) csökkentett egységár alkalmazásával számlázza ki a lakossági partnerek részére a hulladékgazdálkodási közszolgáltatási díjat. A jogszabályban előírt új számlakép technikai megvalósítása nem volt egyszerű feladat, de az időközben felmerült problémák sikeres megoldását követően határidőn belül a BIOKOM kiállította a hulladékgazdálkodási számlákat, késedelem nélkül. Ezzel elkerülhetővé vált több számla torlódása, egy idejű kiküldése.*

MINDEN ELŐÍRT *arculati elemet sikeresen alkalmazott a szolgáltató a lakossági tájékoztatás érdekében.*

Veszélyes- és e-hulladékot gyűjtenek

A HÁZTARTÁSOKBAN *keletkező veszélyeshulladék-gyűjtés időpontja: április 26. (szombat), 9 – 12 óra között. Helyszínek: Pécs Plaza parkoló (Pécs, Megyeri út), BIOKOM Hulladékudvara - Pécs, Eperfás út 3., Domus parkolóval szemközti MÁV parkoló (Jókai és Kálvin utca sarka, a MÁV Székház mellett), Dr. Veress Endre úti parkoló. A gyűjthető veszélyes hulladékok: elhasznált étolaj, akkumulátor, festékek, hígítók, lakkok, ragasztók, illetve ezek szennyezett göngyölegei, növényvédőszerek, gumiabroncsok. A BIOKOM a fenti időpontban és helyszíneken a háztartásokban képződő elektromos és elektronikus hulladékokat is átveszi. Az e-hulladék alatt a háztartásokban elhasználódott elektromos berendezéseket értjük, pl.: mosógép, tv, hűtő, tűzhely, számítógép, monitor, mikrohullámú sütő, lemezjátszó, videó, kávédaráló, hajszárító stb., amelyek a káros anyagok mellett számos hasznosítható másodnyersanyagot is tartalmaznak.*

E-számla a BIOKOM-nál, váltson Ön is!

A PÉTÁV *Kft. és a Tettye Forrásház Zrt. mellett a BIOKOM-nál is lehetőség van az e-számlával történő fizetésre, amelyet internetes regisztráció előz meg. A https://teleszamla.vectrum.hu weboldalon ki kell tölteni a regisztráció adatait. Ha a BIOKOM rendszere elfogadta a regisztrációt, akkor erről a partner e-mailen értesítést kap. Így a következő negyedéves számlázási időszakról már elektronikus úton érkezik meg az aktuális számla, amelyet a megszokott módon (készpénzzel az ügyfélszolgálaton, banki átutalással vagy csoportos beszedéssel) egyenlíthet ki az ügyfél.*

Az összeállítás a **BIOKOM** támogatásával készült.
Összeállította: **KASZÁS ENDRE**

TELEVÍZIÓ-MŰSOR A tvr-hét AJÁNLÁSÁVAL 2014. MÁRCIUS 28., PÉNTEK

MŰSOR

RTL KLUB

6.00 Jó reggelt, skacok!
7.35 Híradó Reggel (ism.)
8.08 Minden Reggel (12)
10.05 Top Shop
11.45 Asztro-Show
12.50 Reflektor (ismétlés)
13.10 Fókusz (ismétlés)
13.45 Négyen négy ellen – A családi játszma (ism.)
14.30 Éjjel-Nappal Budapest (ismétlés) (12)
15.40 Csók és csata (12) (amerikai sorozat, 95.)
16.50 A gyanú árnyékában
17.55 Fókusz (12)
18.30 Híradó
19.30 Négyen négy ellen – A családi játszma (12)
20.05 Éjjel-Nappal Budapest (12)
21.25 Barátok közt (12) (magyar sorozat, 6865-6866.)
22.00 A zöld íjász (16) (amerikai akciósorozat, II/12.)
23.05 Gyilkos elmék (16) (amerikai krimisorozat, VI/12.)
0.05 Reflektor (12)
0.20 Odaát (16)
1.20 Kalandor (ismétlés)
1.50 Az egység (16)
2.40 4ütem (ism.)
3.05 A szív útjai

TV2

6.25 Tények Reggel
6.55 Mokka (12)
9.20 Stahl konyhája (12)
9.35 Babapercek (12)
9.40 TeleShop
10.45 Astro-Világ
12.00 Tények Délután
12.25 Aktív (12)
13.00 Walker, a texasi kopó (amerikai akciófilm-sorozat)
15.00 Hal a tortán (12) (vendégváró valóságshow)
16.00 Családi Titkok (12) (magyar reality sorozat)
17.00 Maricruz (12) (mexikói sorozat, 40.)
18.00 Tények Hírműsor
19.30 Az élet show-ja (12) (valóságshow)
20.40 Édes élet (12) (reality sorozat)
21.55 Jóban Rosszban (12) (magyar sorozat, 2322.)
22.50 Hellboy 2. – Az Aranyhadsereg (16) (am. akciófilm, 2008) 106' Közben: Kenósorsolás
1.05 Tények Este
1.50 Aktív (12)
2.15 Szellemdoktor (12) (am. orvossorozat, I/15.)

M1

5.15 Hajnali gondolatok
5.20 Az este (ism.)
5.50 Ma reggel
9.00 A korona hercege (12)
10.15 Család-barát
12.00 Híradó délben
12.30 P´amende
13.00 Esély
13.35 A megregulázott fény
13.55 Történetek a nagyvilágból (ism.) (12)
14.25 Különleges mentőalakulat (12)
15.15 A múlt fogságában (12)
16.05 Jövő-Időben
16.15 Híradó+
16.30 Rex felügyelő (12)
17.25 Híradó
17.35 Ridikül (12)
18.30 A következő! (12)
19.30 Híradó este
20.20 Bízunk Benned! (12)
21.20 Párizsi mentősök (16)
22.20 Az este
22.55 Híradó
23.10 Verssor az utcazajban
23.15 Ha idegen vagy – A Doors története (16)
0.45 Rex felügyelő (ism.) (12)
1.35 Különleges mentőalakulat (ism.) (12)

M2

15.00 Heathcliff
15.25 Hunyormajor
15.50 Telmo és Tula, a kis szakácsok
16.00 Egér-úti kalandok
16.25 Tappancs mesék
16.50 Boldogvölgy
16.55 Babar és Badou kalandjai
17.20 Aprónép
17.30 Timothy iskolába jár
17.55 Trombi és a Tűzmanó
18.05 Mesélj nekem!
18.15 Magyar népmesék
18.20 Kukori és Kotkoda
18.30 Tehénke mesék
18.40 Napfény farm
18.50 Traktor Tom
19.05 Állatkert a hátizsákban
19.35 Lülü, a teknőc
19.45 Domonkos, az okostelefon
19.50 Hetedhét gyerekhiradó
20.00 Híradó, Sporthírek
20.45 Waczak Szálló
21.15 Forma-1 Maláj nagydíj
23.00 A következő! (12)
23.50 Ridikül (12)
0.40 KorTárs (12)

VIASAT3

5.55 Gyilkos körzet (12)
6.55 Tv-shop
8.00 A médium (12)
9.45 Szívek szállodája (12)
10.35 Igazgyöngy (12)
11.35 Doktor House (12)
12.30 Esküdt ellenségek: Bűnös szándék (15)
13.25 CSI: A helyszínelők (15)
15.15 Gyilkos számok (12) (am. krimisorozat, II/21-22.)
17.15 Doktor House (12) (amerikai orvossorozat, V/14.)
18.20 Jóbarátok (12) (am. vígjátéksorozat, I/5-6.)
19.15 Szerintük a világ (12)
19.20 Jim szerint a világ (12) (am. vígjátéksorozat, I/5-6.)
20.25 Két pasi – meg egy kicsi (12) (am. vígjátéksor., IV/16-17.)
21.20 Szerintük a világ (12)
21.25 Legenda vagyok (16) (amerikai horror, 2007)
23.25 Emberi tényező (12) (amerikai sci-fi sorozat, I/6.)
0.25 Gyilkos körzet (12) (belga krimisorozat, I/10.)
1.35 CSI: New York-i helyszínelők (ism.) (15)
2.25 Szívek szállodája (12) (amerikai sorozat, ism.)

DUNA TV

9.30 Szerelmes földrajz
10.10 A hegyi doktor (ism.)
10.55 Sándor Mátyás (ism.)
12.00 Híradó
12.25 Kívánságkosár
14.25 Utánam, srácok!
14.55 Kövek és emberek (8)
15.30 Labdarúgás NB 2, Ness Hungary, Nyíregyháza Spartacus-ZTE FC
17.30 Térkép
18.00 Híradó, Dunasport
18.35 Közbeszéd
19.05 Életképek (12)
19.45 Rocca parancsnok (12) (olasz krimisorozat, 16/3.) Bűntudat (2/1.)
20.30 A hegyi doktor (12) (német sorozat, 96/34.) A bánya titka
21.20 Hírek, Dunasport
21.35 Sörgyári Capriccio (12) (csehszlovák vígjáték, 1980) *Bohumil Hrabal művéből.* R.: Jiří Menzel
23.10 Kultikon (12)
23.25 Könyvajánló
23.30 A Nemzeti Filharmonikusok hangversenye
1.25 Himnusz, Hírek (ism.)
1.30 Hazajáró (6)

SPEKTRUM

6.00 Kés, villa, design (12)
6.30 Kalapács alatt (12)
7.00 Sportverda 2013 (12)
8.00 Speciális mentők: földön, vízen, levegőben
9.00 Gyűjtögetők (12)
9.55 Fenegyerekek (12)
11.00 Jimmy felveszi a kesztyűt (12)
12.00 Beépített főnök – Amerika (12)
13.00 Állati rekordok (12)
14.00 A világegyetem (12)
14.55 Hús hússal
16.55 Katasztrófa (12) A túlélők
17.55 Jimmy felveszi a kesztyűt (12)
19.00 Variációk egy világvégére (12)
20.00 A világegyetem (12) Folyékony univerzum
20.55 Őshüllők arénája (12)
21.50 Légi favágók (12) Új kezdet
22.45 Fotózz, mint egy profi! (12)
23.45 Az égbolt felé (16)
0.55 Tudomány a sport mögött (16)
1.55 Légi favágók (12)
3.00 Beépített főnök (16)

FILM+

6.00 Televíziós vásárlás
9.20 Fájó gondviselés (am.-ausztrál vígjáték, 1997) Fsz.: Kyra Sedgwick, James Spader, Anne Bancroft, Helen Mirren, Albert Brooks
11.30 Aquamarine (am.-ausztrál vígjáték, 2006) Fsz.: Sara Paxton, Emma Roberts, Bruce Spence
13.35 Nyomoz a professzor: Gyilkos narancs (amerikai krimi, 2007)
15.20 Jégrengés (kan. katasztrófafilm, 2010)
17.05 Max Payne – Egyszemélyes háború (amerikai akciófilm, ism.)
19.00 A rejtélyek háza (amerikai thriller, 2001) 106' Fsz.: Trevor Morgan, Stellan Skarsgard, Bruce Dern
21.10 Nindzsagyilkos (15) (am.-német akciófilm, 2009) Fsz.: Rain, Naomie Harris, Shô Kosugi
23.00 London Boulevard (15) (amerikai-angol krimi, 2010)
1.00 Nindzsagyilkos (15) (am.-német akciófilm, ism.)
2.40 Nikita (15) (francia-olasz akciófilm, ism.)

AJÁNLÓ


19.30 Négyen négy ellen


13.00 Walker, a texasi...


14.25 Különleges...


16.55 Babar és Badou...


17.15 Doktor House


23.25 Könyvajánló


14.55 Hús hússal


23.00 London Boulevard

MŰSOR

RTL II

11.00 A gyanú árnyékában 12.00 ValóVilág 13.00 Utolsó vérig 14.00 Szerelem zálogba 15.00 Szeretők és riválisok 16.00 Barátok közt 16.30 Agymenők 17.00 ValóVilág 18.00 A nagy svindli 19.00 Vacsoracsata 20.00 A gyanú árnyékában 21.00 Híradó 21.30 Agymenők 22.00 ValóVilág (16) 23.00 BeleValóVilág (16) 23.30 Főnök inkognitóban 1.30 A végső akarat

SUPER TV2

9.15 Csapdába csalva (12) 10.20 Veled is megtörténhet! (12) 11.25 Családi Titkok (12) 12.20 Ezek megőrültek! (12) 13.20 Hal a tortán (12) 14.20 Édes élet (12) 15.30 Pimasz úr ott alszik 16.25 Aktív (12) 16.50 Tények 17.15 Jóban Rosszban (12) 18.15 Hal a tortán (12) 19.15 Családi Titkok (12) 20.15 Ezek megőrültek! (12) 21.15 NaNee! (12) 22.15 Édes élet (12) 23.25 Jóban Rosszban (12) 0.20 Hal a tortán (12)

HÍR TV

Híradó: 7.00, 10.00, 12.00, 15.00, 17.00, 18.00, 19.00, 21.00, 22.00; 6.30 Lapzárta 8.05 Magyarország élőben 9.05 Ikon 9.30 Ázsia 10.30 Soroló 11.05 Panaszkönyv 11.30 Sportré 13.05 Lapzárta 13.30 Paletta 14.05 Zöld övezet 14.30 Globál 15.30 Felfedező 16.05 Csörte 17.30 Európai híradó 18.45 10 perc 19.30 Magyarország élőben 21.30 Célpont 22.30 Riasztás (12) 23.05 Magyarország élőben

FILM MANIA

9.00 Teleshop 11.00 Fehér Agyar (ism.) (12) 12.55 Film Mánia Stars (12) 13.20 Képtelen képrablás (ism.) (12) 15.10 Bazi nagy amcsi lagzi (12) 16.50 Film Mánia Stars (12) 17.05 Sky Kids - Az ég lovagjai (12) 19.05 L. A. Story - Az őrült város (am. romantikus vígj., 1991) (12) 21.00 Arkangyal (3/1.) (16) 22.00 Bruce Lee: Tomboló ököl (hongkongi kungfufilm, 1972) (16) 23.50 A legyőzhetetlen (16) 1.40 Film Mánia Stars (12)

SPORT1

13.45 Fieszta+ 14.00 Jégkorong. KHL, rájátszás (élő) 16.30 Heti helyzet 17.30 Spanyol labdarúgás. Összefoglaló 18.30 Magyar labdarúgás. OTP Bank Liga. 22. forduló. Mezőkövesd-Zsóry-Bp. Honvéd (élő) 21.15 Sportgazdaság 22.15 Póker. World Poker Tour V11 23.15 Kosárlabda. NBA. Dallas Mavericks-Los Angeles Clippers (ism.) 1.15 Cselgáncs (ismétlés)

ATV

12.25 Hírvita (ism.) 12.50 Televíziós vásárlás 14.10 Start plusz (ism.) 14.25 Televíziós vásárlás 15.50 Televíziós vásárlás 16.25 Fő az egészség (ism.) 16.55 Világhíradó 17.05 Fórum 17.45 Híradó 18.05 Sportpercek 18.15 Hírvita 18.45 Híradó 19.25 Egyenes beszéd 20.45 Titkos dosszié 21.45 Híradó 22.05 Világhíradó 22.20 Az elnök emberei 23.05 Hazahúzó 24.00 Híradó 0.20 Egyenes beszéd

DISCOVERY

6.00 Ne próbáld ki otthon! 7.00 Hogyan készült? 8.00 Amcsi benzinfalók 9.00 Ereklyék a hátsó kertből 12.00 Konténervadászok (amerikai sorozat, 14 rész) 19.00 Licitvadászok 20.00 Csomagcsaták 20.30 Raktárvadászok 21.00 Amcsi benzinfalók 22.00 Autókereskedők 23.00 Ujjáépítők 24.00 Kanadai raktárárverések 0.30 Licitvadászok 1.00 Autókereskedők

TV PAPRIKA

17.30 A Desszertkirály 18.00 Húsimádók klubja 18.30 Jót, de gyorsan! 19.00 Az én konyhám 19.30 Mobilkonyha, mobilséf 20.00 Jamie vidéki konyhája 20.30 Édes élet David Roccóval 21.00 A szakács, ha szabadnapos 21.30 Gordon Ramsay 22.00 Miguel paradicsomi konyhája 22.30 Mediterrán kaland 23.00 Villámkonyha 23.30 Jót, de gyorsan! 24.00 Az én konyhám 0.30 Partedli

A műsor és a kezdési időpont megváltoztatásának jogát minden tévéadó fenntartja!

Több mint hatezer munkahely jött létre

ÁLLÁSOK Folyamatos az együttműködés a pécsi városvezetés, a vállalkozói ágazat és az egyetem között

Több mint hatezer új munkahely született az elmúlt négy évben Pécsett, ez derül ki a Központi Statisztikai Hivatal és a munkaügyi központ adataiból. Az adatok között szerepel egyebek mellett a Hauni Hungaria, a BAT vagy éppen a Jabil és a Flextronics állásbővítése is, de nem szabad elfeledkezni olyan cégek állásteremtéséről sem, mint a buw, az IT Services vagy éppen a kis- és közepes vállalkozások fejlesztései. Emellett természetesen a közcélú foglalkoztatás is szerepel az adatok között.

– A város ahhoz, hogy a pénzügyi befektetők tényleges munkahelyeket hozzanak létre, folyamatos tárgyalásban van a vállalkozói szektorral, itt említhető példaként a vállalkozókkal közösen tett bajorországi, baden-württembergi, illetőleg stájerországi üzleti bemutatkozó utak, valamint a kínai gazdasági kapcsolatok erősítése – hangsúlyozta Páva Zsolt polgármester.

A polgármester leszögezte: a munkahelyteremtésben folyamatos együttműködés szükséges az egyetem, a város és a vállalkozói ágazat között. Az egyetem szerepe kiemelt olyan szakképzések indításában, amelyek e szakok elindulását követően 3–5 év alatt biztos munkahelyet adnak a képzésben részt vevők számára.



FOTÓ: LAUFER LÁSZLÓ

A Hauni a közelmúltban jelentős bővítést jelentett be

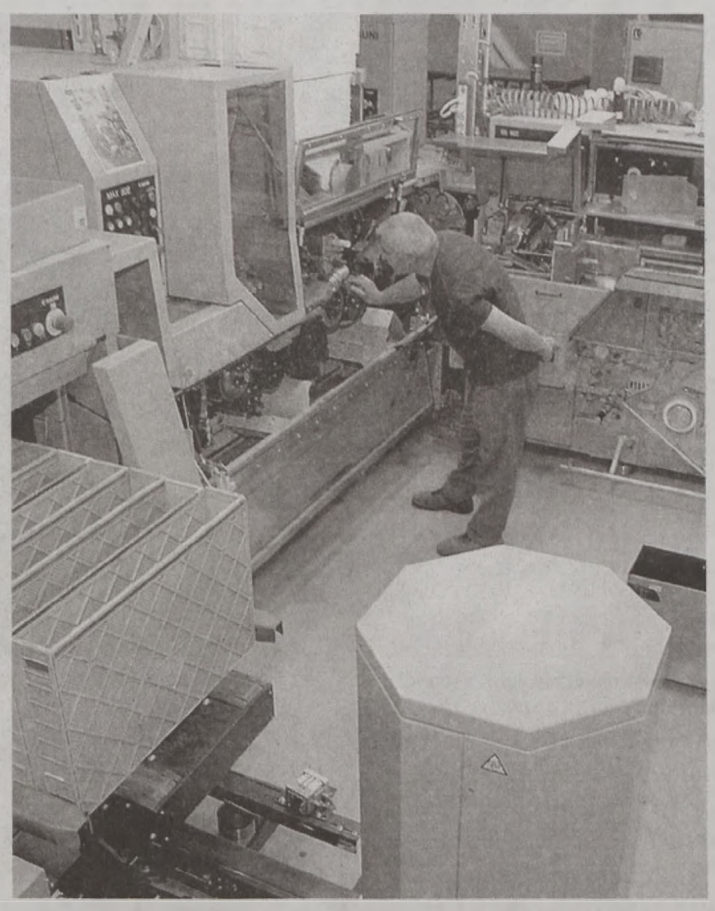

A BAT új dohánygyárat alakít ki a Finn utcában

Kifejezetten a vállalkozói, termelői szektor érdekében módosul a helyi adórendszer

AZ ELMÚLT *időszakban több cég – a teljesség igénye nélkül például a Hauni, a BAT, a Honsa – is jelentős fejlesztést jelentett be. A város a meglevő és idetelepülő vállalkozásokat is támogatni kívánja – erre a kedvező körülmények kialakításán túl elsősorban az adórendszeren keresztül van módja, bár azt tudni kell, hogy az Európai Unió előírásai itt részben megkötik az önkormányzatok kezét.*

– A 2014. *évi helyi adórendeletek módosításai kapcsán kifejezetten a vállalkozói szektor, azaz az új munkahelyteremtés érdekében jelentősen kedvezőbb adómértéket vezetünk be az építőanyag-kereskedők, a Kereskedelmi Kamarával tanulói szerződést kötő, szakképzésben részt vevő vállalkozások számára, valamint a termelést végző vállalkozások számára – vázolta Páva Zsolt polgármester. – Prioritásként fogalmaztuk meg a korábban jelzett szakképzést illetőleg felsőfokú oktatásban tanulók biztos munkahelyhez jutását, valamint a termelés, ezen keresztül az exportban részt vevő vállalkozások segítését.*

Nyárra kész az ipari park

PÉCSNEK *az elmúlt években komoly versenyhátrányt jelentett a többi nagyvárossal szemben, hogy nem rendelkezett komoly, összefüggő, jól közművesített ipari parkkal. Ez a probléma hamarosan megoldódik, a tervek szerint ugyanis nyárra elkészül a Déli Ipari Park első üteme. A fejlesztési munkálatok gőzerővel folynak, ezt mindenki láthatja, aki Pécs déli részén jár.*

AZ IPARK *az M60-as autópálya és az 58-as út találkozási pontjánál, a repülőtér közelében található, s összközműves telkeket kínálnak a betelepülő vállalkozásoknak. Az elmúlt időszakban több érdeklődő is volt, a szakemberek szerint kisebb cégek akár már az év végéig helyet is szerezhetnek az Iparkban.*

A HOZZÁÉRTŐK *szerint a park az elektronika, a logisztika, a könnyűipar területéről vonzhat befektetőket. A terület még értékesebbé válhat, ha az M6-os és az M60-as sztráda bővítése is megvalósul, így ugyanis még könnyebb lesz az eljutás a már szintén EU-tag Horvátország felé is.*

Az oldal **Pécs MJV** együttműködésével készült.
Oldalszerkesztő: **Nyaka Szabolcs**

Leonardo lószobra a főtéren

KIÁLLÍTÁS Európában Pécsett látható először együtt a két tárlat

Csütörtökön úgymond a pécsi Széchenyi tér része lett Leonardo da Vinci gigantikus lószobra, miután Páva Zsolt polgármester, Csizi Péter és Nagy Csaba alpolgármesterek elbontották az alkotást övező kordont. Páva Zsolt a stílszerűen egy reneszánsz zenekarral bevezetett eseményen elmondta, Európában először Pécsett látható az a két kiállításból összeálló különleges tárlat, amely a zseniális művész, feltaláló, Leonardo da Vinci alkotásait mutatja be. A hatalmas lószobor ezt a kiállítást hirdeti, s csütörtöktől számítva már csak 19 nap van a nyitásig. A polgármester hangsúlyozta: bár a tárlat önmagában is különlegességet jelent Európában, a remények szerint Pécs számára ennél jóval több lesz, s a város turisztikai vonzerejét is jelentősen növeli.

A két helyszínen, a Janus Pannonius Múzeum Modern Magyar Képtárában (Pécs, Papnövelde u. 5.) és a JPM Martyn Múzeumában (Pécs, Káptalan u. 4.) Leonardo da Vinci szenzációs találmányai alapján készült, pontos, korhű modellek, eredeti rajzok, kéziratok, valamint multimédiás eszközök segítségével ismerhetjük meg az alkotásokat létrehozó elmét. A tárlat látogatói megcsodálhatják Leonardo úgynevezett „automobiljának" modelljét is.

Érdemes már időben gondoskodni a jegyvételről, hiszen elővételben nemcsak a Leonardo-kiállítás belépőjegye kerül kevesebbe, hanem a kombinált jegy is lényegesen olcsóbb, amellyel a Janus Pannonius Múzeum összes tárlata látogatható. A Tüke Kártya tulajdonosai 3000 forint helyett 2000 forintért vásárolhatnak belépőjegyet. A pécsi székhelyű általános iskolák, közép- és felsőoktatási intézmények tanulói és hallgatói április 15-től (természetesen a tanulói/hallgatói jogviszonyt igazolva) 1000 forintért látogathatják a kiállítást.

Bővebb információk: www.leonardopecs.hu

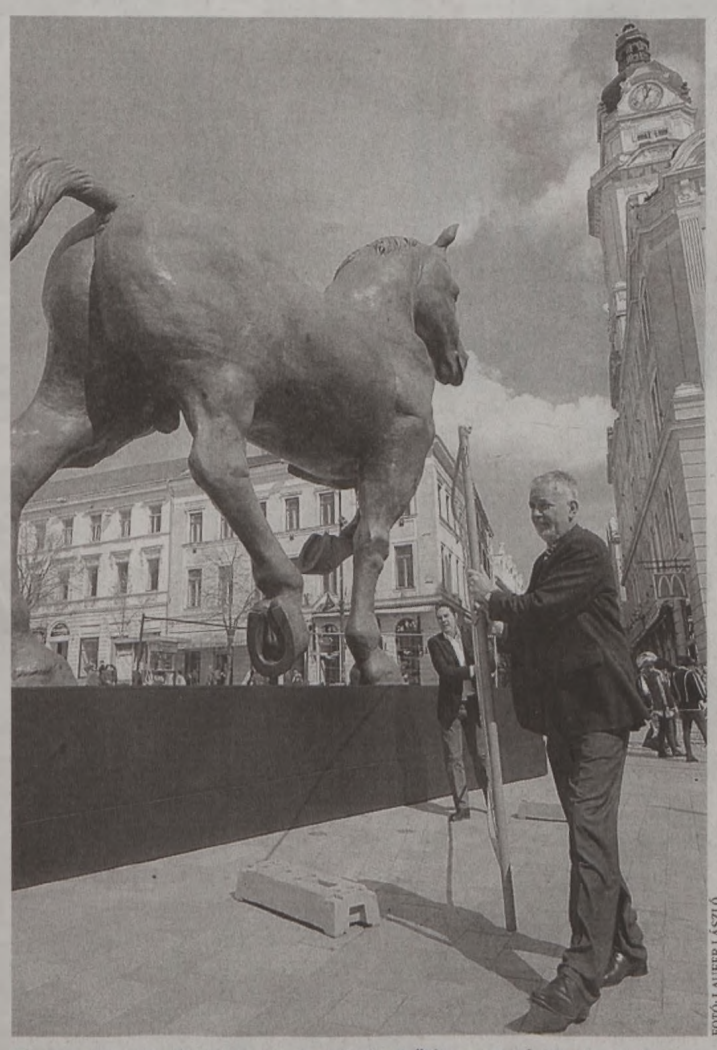

FOTÓ: LAUFER LÁSZLÓ

Elbontották a kordont, így mostantól közelről is megtekinthető a Kolosszus

Már készül az új autóvásár

KORSZERŰ A vevők és az eladók is jól járnak az átalakítással

Amint az már ismert, a német hátterű Hauni Hungaria Gépgyártó Kft. további bővítést tervez Pécsett, ehhez pedig területre volt szüksége. A pécsi városvezetéssel eredményes tárgyalásokat folytattak, így – miután ezt a közgyűlés is jóváhagyta – két ütemben több mint ötvenezer négyzetméternyi területet ad el az önkormányzat Baranya legnagyobb ipari foglalkoztatójának a vásártér területéből.

A pécsi cég bővítése miatt ugyanakkor a vásártér átalakítására is szükség van, de erre már korábban is igény volt. Az átalakítási munkálatok az egyik részen már be is fejeződtek, így megkezdődött az autókereskedők átköltöztetése az új területre.

– A mostani átalakítással egy kompakt, jól bejárható, áttekinthető vásártér jön létre – hangsúlyozta Csizi Péter alpolgármester. – Korábban az árusok sem jártak jól, hiszen a vevőknek sokat kellett gyalogolniuk, sok volt az üres terület.

A Pécs Holding előzőleg tárgyalásokat folytatott a kereskedőkkel is, s az ő véleményüket is kikérte, milyen felosztású, elhelyezésű legyen a megújuló-átalakuló pécsi vásártér. Az átalakult vásártérrel a pécsiek, a vevők és a kereskedők is jól járnak – s Pécs egyik meghatározó ipari cége is bővülni tud, további munkahelyeket teremtve.



FOTÓ: LAUFER LÁSZLÓ

Alaposan átalakult a vásártér, az utolsó simítások zajlanak

Világszínvonalú gépipari központ Pécsett

A VÁSÁRTÉR *átalakítása, mint ismert, összefügg a Hauni Hungaria pécsi bővítésével. Ennek révén több ütemben összesen 200–250, ráadásul jól fizető álláshely jelenik meg (nem árt tudni, hogy a Hauni már így is mintegy 1200 dolgozónak ad munkát Pécsett, de a nagyszámú beszállító révén jóval több munkahelyet is biztosítanak). A világszínvonalú, német hátterű gépipari cég a jelek szerint nemcsak hogy jól érzi magát Pécsett, de a várost is megfelelőnek tartja ahhoz, hogy a további fejlesztéseknek is központja legyen.*

Önindítóval kezdik saját vállalkozásukat a kreatív iparban

A Baranya Megyei Kormányhivatal Munkaügyi Központja tavaly indította el a kreatív ipar fejlesztését célzó „Önindító" munkaerő-piaci programot, melyet a Pécs-Baranyai Kereskedelmi és Iparkamarával, a Kulturális Innovációs Kompetencia Központ Egyesülettel, a Dél-Dunántúli Idegenforgalmi NKft.-vel és a Baranya Megyei Vállalkozói Központtal együttműködve valósított meg.

Baranya megye – és különösen Pécs – egyik legfőbb értéke az itt jelen lévő és folyamatosan fejlődő kreatív ipar, amelyet foglalkoztatáspolitikai szempontból is érdemes támogatni. Ez az oka annak, hogy a Munkaügyi Központ olyan munkaerő-piaci programot indított, amellyel a kreatív ipar szereplőinek szeretett volna segíteni. A program kapcsolódik a korábban elnyert „Európa Kulturális Fővárosa" címnek köszönhetően megvalósult fejlesztésekhez, ugyanakkor komoly lehetőségeket kínál azoknak a tehetséges fiataloknak, akik a Pécsi Tudományegyetemen szereztek diplomát, és ebben a térségben képzelik el a jövőjüket.

Az „Önindító" programmal a Munkaügyi Központ elsősorban azoknak a kreatív szakembereknek adott támogatást az önálló vállalkozói lét megalapozásához, akik az elmélet, az ötletek szintjén már megfogalmazták, mihez szeretnének kezdeni, mivel szeretnének foglalkozni. A résztvevők gazdasági, vállalkozói ismereteket szerezhettek, és mentori támogatást kaptak, melynek eredményeként elkészíthették saját üzleti, illetve projekttervüket. Ezt követően hat hónapon át, biztonságos gazdasági és szakmai támogató közegben, legális keretek között – de különösebb kockázat nélkül – próbálhatták ki vállalkozásukat, hogy megalapozott döntést hozhassanak a folytatásról.

Janovics László, a Munkaügyi Központ igazgatója elmondta, bízik abban, hogy a programnak köszönhetően elindult kreatív vállalkozások hosszú távon is életképesek lesznek, és a térség gazdasági fejlődését fogják szolgálni. ■

PROMÓCIÓ

Fontos az öngondoskodás

GP CONSULTING Állami támogatással ajánlják termékeiket

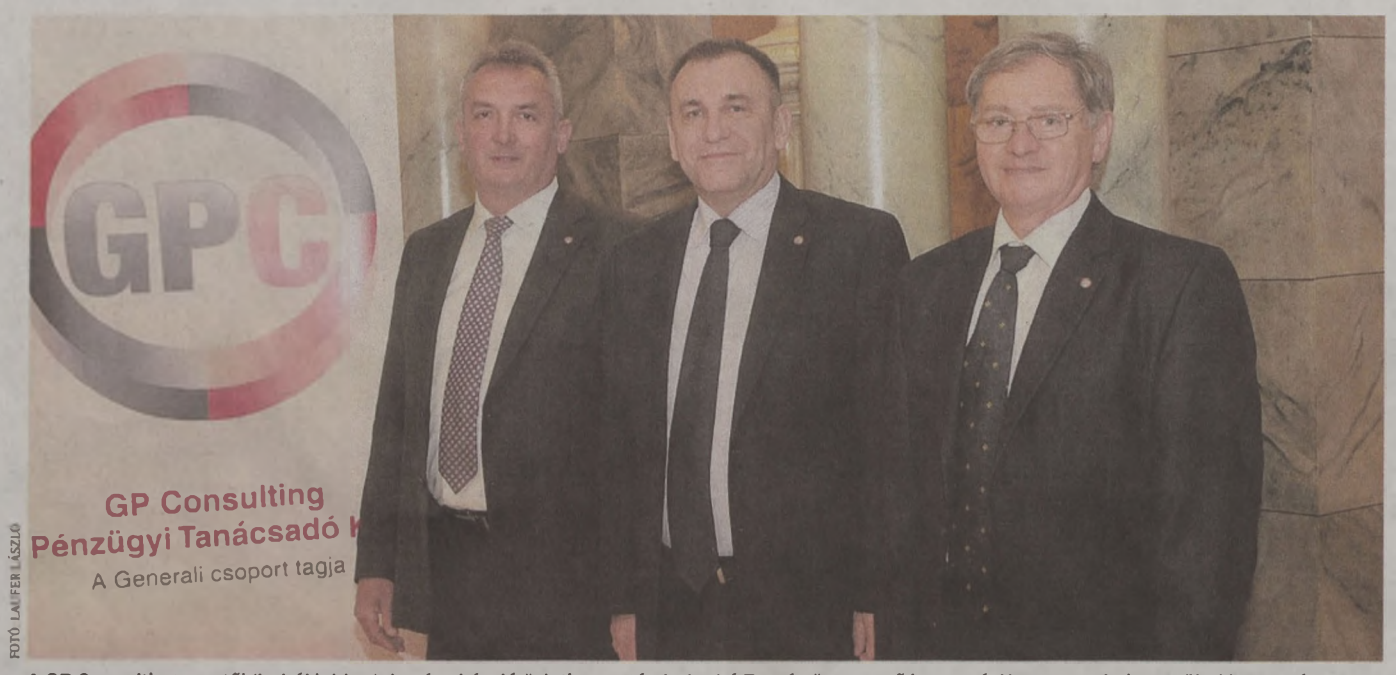

FOTÓ: LAUFER LÁSZLÓ

A GP Consulting vezetői (balról jobbra): Lovász László üzletigazgató, dr. Jankó Tamás ügyvezető igazgató, Kamocsay Lajos területi igazgató

Az öngondoskodás fontosságára, az állami támogatásban rejlő kihasználható lehetőségre hívja fel a nyugdíjaséveiket tervező emberek figyelmét a GP Consulting Pénzügyi Tanácsadó Kft.

Több vállalat is végeztetett az elmúlt években kutatásokat, amelyekből az derült ki, hogy a megkérdezettek 60 százaléka nem tudta, mi a nyugdíjszámítás alapja. Kevesen vannak tisztában azzal, hogy a nyugdíjrendszert, a várható nyugdíjat mely demográfiai és gazdasági, társadalmi folyamatok veszélyeztetik, illetve befolyásolják. Sokan gondolják úgy, hogy nem lesz elegendő a kívánt életszínvonal fenntartásához a nyugdíjuk, de kevesen gondolkodnak azon, hogy miből fognak megélni nyugdíjaséveikben.

A mai magyar nyugdíjrendszer

A jelenlegi felosztó-kirovó rendszer lényege, hogy a foglalkoztatottak járulékaiból fizetik a nyugdíjasok nyugdíját.

A kifizethető nyugdíjak összege függ: a befizetett járulékoktól (amire hat a járulékfizetők száma, a járulék mértéke, valamint a járulékfizetés alapja); a nyugdíjasok számától (hogy éppen hány embernek kell nyugdíjat fizetni); menynyi ideig kell nyugdíjat fizetni, valamint attól, hogy; mekkora a költségvetési hozzájárulás mértéke a nyugdíjkasszához.

Melyek a legfőbb problémák?

Demográfiai tendenciák alapján a népesség száma egyre csökken, nő az idősek aránya a népességen belül, ugyanakkor a születéskor várható élettartam növekszik.

Mindez azt mutatja, hogy a magyar társadalom számára – hasonlóan az Európai Unió más országaihoz – a népesség korösszetételének alakulása az egyik legnagyobb demográfiai kihívás: társadalmunk öregszik, és ez nem átmeneti jelenség, hanem tartósodni, elmélyülni látszó folyamat. A helyzetet pedig csak nehezíti, hogy a nyugdíjasok (65 év felettiek) aktív korúakhoz viszonyított aránya tovább fog nőni, azaz egyre kevesebb foglalkoztatottra egyre több nyugdíjas jut!

További probléma, hogy minden harmadik adózó (34%) minimálbér után fizet csak járulékot.

A felsorolt demográfiai, gazdasági problémák miatt a jelenlegi nyugdíjrendszer hosszú távon nem tartható fenn.

A GP Consulting egy modellje az adójóváírás hatására

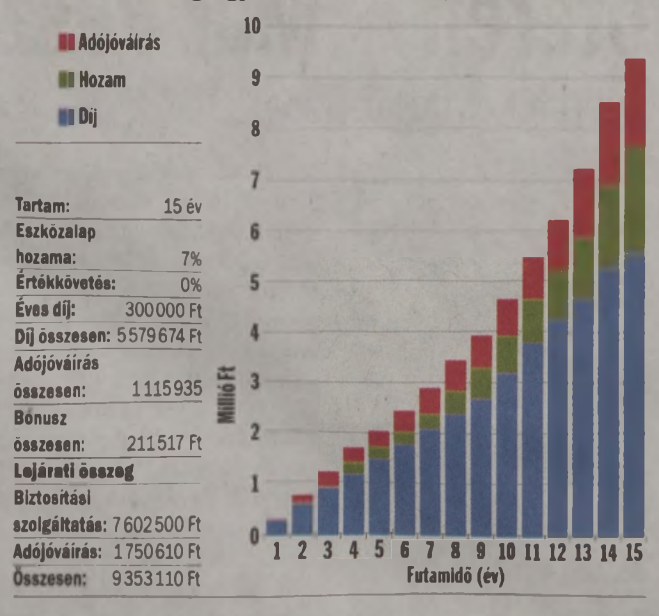

Tartam:	15 év
Eszközalap hozama:	7%
Értékkövetés:	0%
Éves díj:	300000 Ft
Díj összesen:	5579674 Ft
Adójóváírás összesen:	1115935
Bónusz összesen:	211517 Ft
Lejárati összeg	
Biztosítási szolgáltatás:	7602500 Ft
Adójóváírás:	1750610 Ft
Összesen:	9353110 Ft

Miből lesz akkor nyugdíjunk?

A tőke összegyűjtésére több megtakarítási forma is lehetőséget ad, amelyekből az egyik a biztosítás. A 2014. január 1-e után kötött nyugdíjbiztosításokba befizetett díjakat ráadásul az állam évente 20 százalék, legfeljebb 130000 forint adójóváírással támogatja. A NAV közvetlenül a nyugdíjbiztosítási szerződésbe utalja a 20% adójóváírást, amely az évek alatt tovább növeli a megtakarítások értékét. Mindemellett a biztosítók bónusszal, eseti befizetési lehetőségekkel, de akár garantált hozamokkal is segítik a gyarapodást.

A GP Consulting ügyfélsikerei

A GP Consulting Pénzügyi Tanácsadó Kft. a nyugdíjbiztosítások szakértője. A magyar többes ügynöki piac legdinamikusabban fejlődő szereplőjeként ügyfeleik igényeit megismerve választják ki az egyéni élethelyzetnek leginkább megfelelő konstrukciókat 17 biztosítótársaság kínálatából. Természetesen a teljes futamidő alatt szakértő támogatást nyújtanak ügyfeleiknek. Pécsett és Baranyában közel 50, országosan több mint 400 tanácsadó partnerük szolgálja ki egyre bővülő ügyfélkörüket. Szakértelmüket bizonyítja, hogy mára közel 6 milliárd forint biztosítási szerződésállomány kezelését végzik.

HÍRSÁV

Magyar–horvát lendület

MÁSFÉL ÉVVEL megalakulása után sem hagyott alább a kamara által működtetett Magyar–Horvát Tagozat lendülete, mely már eddig is számos magyar vállalkozásnak volt sikeres partnere a horvátországi terjeszkedésben. A tagozat a legnagyobb horvát vásárokon és üzletember-találkozókon való részvételen kívül számos konferenciát és gazdasági-információs napot is szervezett, ezáltal is segítve a horvát piac iránt érdeklődőket. – Horvátország EU-s csatlakozásával kétségtelenül egyszerűsödött a két ország közti gazdasági áramlás, számos bürokratikus akadály hárult el, amely eddig némileg nehezítette a munkánkat – mondta el Obradović Ena, a Magyar–Horvát Tagozat titkára.

– Az ország legnagyobb létszámú tagozataként működünk Pécsen, és különösen büszke vagyok arra, hogy nem csak sok tagunk van, hanem valamennyien aktívan részt is vesznek a tagozat életében – folytatta az operatív vezető. ■

Agrárvásár Szerbiában

A SZERBIAI Novi Sadban 2014. május 20–22-én, a 81. Nemzetközi Mezőgazdasági Vásár keretében üzletember-találkozót rendeznek, melyre a Pécs-Baranyai Kereskedelmi és Iparkamara kiutazó delegációt szervez. A háromnapos program során a résztvevők megtekintik az előreláthatóan 1500 kiállítót számláló vásári kínálatot, szervezett nemzetközi üzletember-találkozón tárgyalhatnak 7 ország képviselőivel, valamint a Szerb Kereskedelmi és Iparkamara, illetve a Magyar–Szerb Kereskedelmi és Iparkamara képviselőivel, helyi klaszterekkel találkozhatnak. Az üzletember-találkozó kiemelt témája az élelmiszeripar és kereskedelem, illetve az ehhez kapcsolódó termékek szolgáltatások. ■

A vállalkozói lét alapeszközévé vált a népszerű plasztiklap

SZÉCHENYI-KÁRTYA Az Európai Unió által is elismert programban igényelhető hitelek egymásra épülnek

Több mint 13500 befogadott igénylés, 10500 létrejött ügylet, 64 milliárd forintot meghaladó összegű kihelyezett hitel – ezek a számok tükrözik a 2002-ben országosan indított Széchenyi Kártya Program Baranya megyei vállalkozások körében aratott sikerét.

A KAVOSZ Zrt. által irányított, 11 hazai hitelintézetnél igénybe vehető kedvezményes hitellehetőség részben az állami kamattámogatás révén lett napjaink legsikeresebb vállalkozói finanszírozási megoldása. A jegybanki alapkamat jelentős csökkenése és az állam által nyújtott támogatások következtében minden eddiginél alacsonyabb kamatokkal érhetők el a vállalkozások számára a program keretein belül igényelhető hitelkonstrukciók.

Mára a Széchenyi Kártya Program keretein belül kihelyezett hitelek összege országosan elérte az 1280 milliárd forintot mintegy 200 ezer létrejött hitelügylet eredményeként. A máig legnépszerűbb konstrukció a Széchenyi Kártya „klasszik", a szabadon felhasználható folyószámlahitel a már legalább egy éve működő mikro-, kis- és középvállalkozások átmeneti pénzügyi gondjainak megoldására szolgál. Az igénylők 3 hét alatt akár 25 millió forinthoz juthatnak a gyors és egyszerűsített hitelbírálatot követően. A Széche-

Kiemelt figyelmet érdemelnek a kkv-k

– MÁR VAN *olyan hitellehetőség a Széchenyi Kártya Program keretében, amelynek nem éri el a nettó 2,2%-ot az éves kamata – jelentette be a Pécsi Kereskedelmi Központban tartott tájékoztató fórumon Szép Zoltán, a KAVOSZ fejlesztési igazgatója. – Azok a mikro, kis- és közepes vállalkozások, amelyek a gazdasági válság után éltek a Széchenyi Kártya nyújtotta lehetőséggel, nem szüntettek meg munkahelyeket, talpon tudtak maradni.*

– A KIS- ÉS *középvállalkozások fejlettségi szintje és stabilitása határozza meg az ország gazdaságát, ezért nagyon fontos a kkv-k támogatása, akár a Széchenyi Kártya Program által. Kulcskérdés a források megnyitása és összehangolása – mondta dr. Kéri István, a Pécs-Baranyai Kereskedelmi és Iparkamara elnöke.*

DR. PARRAGH LÁSZLÓ, *a Magyar Kereskedelmi és Iparkamara elnöke azokról a reformokról szólt, amelyek a kkv-szektor hatékonyságára, termelékenységére is pozitív hatással lesznek. Fontos az EU-s források ésszerűbb felhasználása a kutatás-fejlesztésre és innovációra.*

nyi Forgóeszközhitel kifejezetten forgóeszközök finanszírozására szolgál, szintén 25 millió forintig, akár 3 éves futamidővel vehető igénybe. A Kormány 2013. május 1-jétől évi 5 százalékpont kamattámogatást biztosít a Széchenyi Beruházási Hitel, az uniós pályázatokhoz igényelhető Széchenyi Önerő Kiegészítő Hitel és a Széchenyi Támogatást Megelőlegező Hitel hitelszerződések teljes összegéhez, az adott ügylet futamidejének első három évére. A Széchenyi Beruházási Hitel az MNB Növekedési Hitelprogramja mellett az egyik legkedvezőbb kondíciójú forrás a piacon. Még olcsóbb lett az Agrár Széchenyi Kártya is, amelyhez a Vidékfejlesztési Minisztérium 4% kamattámogatást nyújt. A hitelkonstrukciót a mezőgazdasági termékek előállításával, feldolgozásával és forgalmazásával, erdő-, vad- és halgazdálkodással foglalkozó mezőgazdasági őstermelők, családi gazdálkodók, egyéni vállalkozók, illetve társas vállalkozásként működő kkv-k vehetik igénybe.

A Széchenyi Kártya Program hitelei a KAVOSZ Zrt., a területi kereskedelmi és iparkamarák és a VOSZ irodáiban igényelhetők országszerte közel 300 helyen, ahol az ügyfelek teljes körű információt kapnak az igénylés feltételeiről és a benyújtandó dokumentumokról. ■

Tavaszi erdei kalandok a Mecsekben

IRÁNY A TERMÉSZET! Mókus Suli, túra az üvegkészítők nyomában, élményteli húsvétolás

Ebből már elég! – belülről sokszor érezzük, hogy így már nem mehet tovább. Folyton csörög a telefon, nehezen ébredünk, állandóan elkésünk, tele a fejünk el nem végzett feladatokkal, lelkiismeret-furdalásunk van amiatt, hogy szinte sohasem lát a családunk... No, ilyenkor irány az erdő!

Például április 6-án tavaszi túra indul a Közép-Mecsek megismerésére a Mecsekerdő Zrt. Mókus Suli Erdészeti Erdei Iskolája oktatóinak kalauzolásával. A Nagy-mély-völgyet, Kánya-forrást, a melegmányi mésztufa lépcsőket is érintő 11 km-es kiránduláson nemcsak a látnivalókról hallhatunk színes előadást, de megismerhetjük a terület fáinak, erdei élőlényeinek mindennapjait is. Április 12-én az „Üvegesek útján" vezet a mintegy 17 km-es „séta". A Kelet-Mecsek erdeiben, a Pécsváradi Apátság és a Pécsi Püspökség birtokain több mint száz éven keresztül folyt üveggyártás. A 17. század végétől a 19. század elejéig négy üvegkészítő műhelyben olvasztottak és fújtak üveget a Németországból és Csehországból érkezett hutamesterek. A túra két olyan helyszínt érint, ahol hajdanán üveget készítettek, a végén pedig Pusztabányán bográcsos ebéd várja a kirándulókat. 19-én gyógynövénytúrára, az ehető növények és virágok megismerésére hívják a Kelet-Mecsekbe a természet szerelmeseit. Lehetőség nyílik gyógynövények, ehető virágok gyűjtésére, a program végén pedig a Kövestető Vendégházban teát és salátát készíthetünk a gyűjtött növényekből.

Húsvétkor a gyerekeké a főszerep! Április 18–19-én a húsvéti nyúl legendájának nyomába szegődhetnek a kis kíváncsiak Sasréten. Az almamelléki kisvasúton nyuszikereséssel, a kies zselici tájat átszelő kisvonaton utazással, ajándékokkal, valamint az ünnephez kapcsolódó dísz- és ajándéktárgyak készítését magában foglaló kézműves-foglalkozással várják a legkisebbeket az erdei iskolába. A húsvéti nyúl nemcsak Sasréten, hanem Pécs-Árpádtetőn, a Mecsextrém Parkban is elrejtette tojásait. Április 20–21-én amellett, hogy a gyerekek birtokba vehetik az erdei kalandpark játékait, meg is kereshetik a színes meglepetéseket. Persze a nagyobbak, sőt a szülők is beszállhatnak az izgalmas felderítésbe!

WWW.MECSEKERDO.HU

MECSEKERDŐ
természetes úton





Az újra megnyílt Mecsextrém Kalandpark és a mecseki túrák felejthetetlen élményt adnak mindenkinek

Újra megnyílt az óriásjátszótér: vár a Mecsextrém Erdei Kalandpark

MÍG TAVALY *a tavaszi tél miatt csak április elején tudott kinyitni a Pécs-Árpádtetőn található Mecsextrém Erdei Kalandpark, idén március 15-étől áll az aktív kikapcsolódást kereső gyerekek és felnőttek rendelkezésére. Áprilistól már a hét három napján és húsvétkor is kipróbálható a több mint 20 játékelem, amelyek között még mindig a legnagyobb sláger az igazán bátrak számára megépített egy kilométeres, szakadékok, patakok fölött és a fák lombjai alatt vezető erdeibob-pálya, valamint az adrenalinfüggők számára épült, a fák között átívelő alpesi kötélpálya és tiroli csúszópálya. A kicsiket a pókhálóra hasonlító kötélpiramis, az ügyességi elemekkel tarkított, 40 méter hosszú szabadtéri kalandvár, egy alacsony fekvésű gyermekkötélpálya, ugrálóasztalok, a beltéri játszóház, valamint az odútanoda várja. A tavalyinál kedvezőbb árak és új bérletek: bob-, valamint felnőttek és gyermekek számára szóló szezonbérletek teszik könnyebben elérhetővé az erdei kalandokat.*

SZOMBATONKÉNT *Fürge Nyúl térképes ügyességi versenyt hirdetnek gyerekeknek a Mecsextrém Parkban: egy nyomtatott térkép segítségével a park 7 játékelemét kell legyőzni, a legfürgébb nyulak oklevél- és ajándékjutalomban részesülnek. Az egész napos élményt kínáló kalandpark a családok és az osztálykirándulók mellett speciális ajánlattal várja a céges csapatépítő programok, családi napok szervezőit is.*

WWW.MECSEXTREM.HU

Mecsekerdő Utalvány

SOKSZOR NEHÉZ *a választás: mivel is szerezzünk örömet szeretteinknek, barátainknak, üzleti partnereinknek. A döntést ráhagyhatjuk a megajándékozottra: a Mecsekerdő Utalvánnyal ugyanis számos turisztikai és egyéb szolgáltatást igénybe vehet a Mecsekerdő Zrt.-nél. Az 5000 és 10 000 Ft-os, valamint 300 EUR-s ajándékutalvánnyal fizethet a Mecsextrém Kalandparkban, az erdőgazdaság szálláshelyein, felhasználhatja vadászati szolgáltatásokra, erdei táborokra (Mecsextrém Park, Kikericsek Erdészeti Erdei Iskola, Mókus Suli Erdészeti Erdei Iskola), de vásárolhatók vele a Mecsekerdő Zrt. által előállított Naturalé gyümölcslevek is. Az utalvány a kiállítástól számított következő év félévéig érvényes (max. 1,5 évig), személyesen, telefonon és e-mailen keresztül is megrendelhető. Szabadon átruházható, a felhasználó neve nem szerepel rajta, így akár ajándékba is adható. Tehát születésnapra, nászajándékba, húsvétra – minden alkalomra tökéletes.*

INFORMÁCIÓ ÉS *vásárlás: Mecsekerdő Zrt., 7623 Pécs, Rét u. 8. Tel.: 72/508-223, 72/508-269, e-mail: turizmus@mecsekerdo.hu, www.mecsekerdo.hu.*

Az összeállítás megjelenését a **MECSEKERDŐ ZRT.** támogatta.
Összeállította: **KASZÁS ENDRE**

Százmilliókkal gyarapodott a város

SZIGETVÁR Kormányzati támogatással lehet a településé a közkedvelt tanuszoda

A PPP-konstrukcióban megépített Szigetvári Tanuszoda kiváltását támogatta a Kormány 277 millió forinttal. A Tanuszoda működtetéséhez kapcsolódó igen magas szolgáltatási díjak miatt 2010 novembere óta Szigetvár Város Önkormányzata képviseletében Kolovics János polgármester tárgyalásokat folytatott a Nemzetgazdasági Minisztériummal.

A több mint hároméves tárgyalások eredményeként a Miniszterelnökséggel kötött szerződés értelmében visszsza nem térítendő, egy összegben folyósítandó támogatásában részesül Szigetvár Város Önkormányzata, melyből a PPP-partner Sziget-Víz Kft.-től vásárolja meg a Tanuszodát a város.

A Tanuszoda kihasználtsága igen magas fokú, kedvelt helyszíne a vízi sportok kedvelőinek. A szigetvári úszóklubok versenysportra és utánpótlássportra használják az uszodát, míg emellett az óvodás és iskolás közcélú sportoktatás mellett az úszni kedvelők száma is magas. A sportlétesítmény nagyon népszerű nemcsak a szigetvári, hanem a környékbeli sportbarátok körében is. A főként fiatal korosztályos versenysportolók mellett szívesen látogatják a hobbiúszók is, évről évre több a nyugdíjaskorú vendége is az intézménynek.

- **A gyógyfürdővel egyidőben elkészült sportlétesítmény rendkívül népszerű nemcsak a szigetvári, hanem a környékbeli települések vízisport-barátai körében is**

A kormányzati segítség újabb közel 300 millió forint vagyongyarapodást eredményezett az önkormányzatnak.

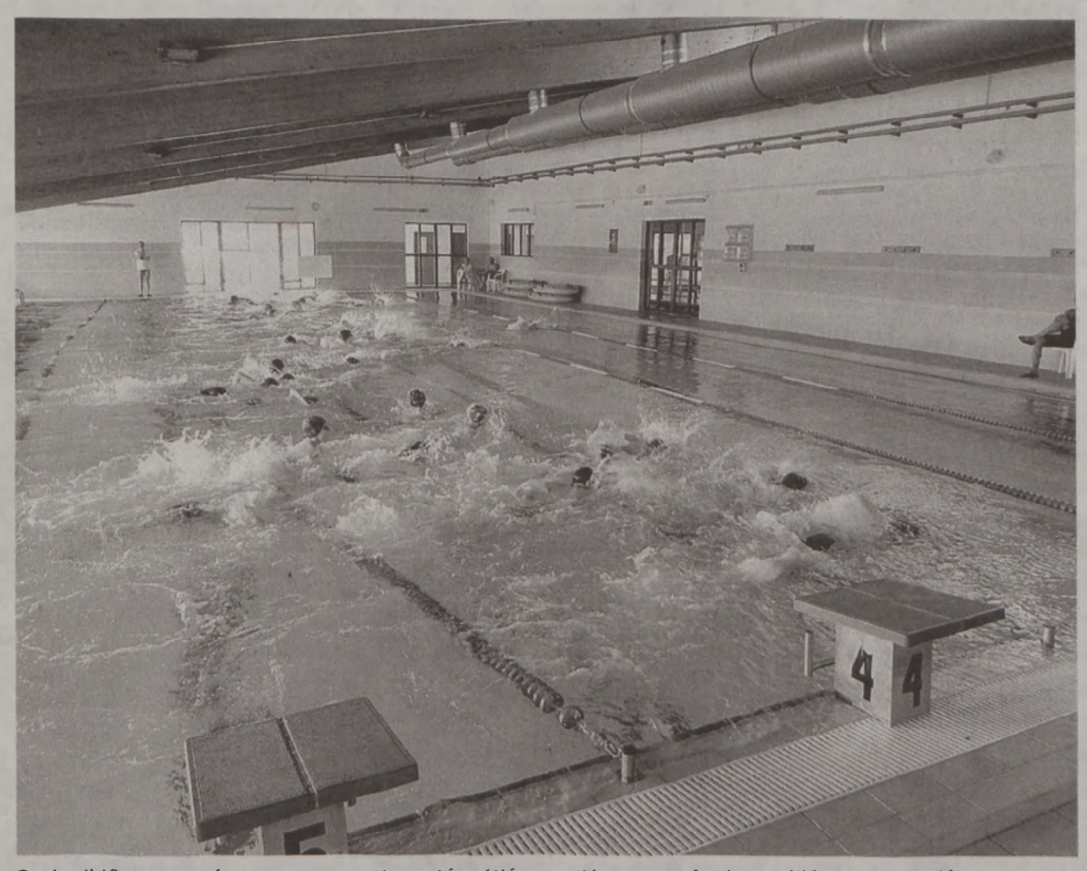

Szabadidős sportra és a versenysportban utánpótlás-nevelésre egyaránt használják a tanuszodát

Könyv Szulejmánról

A „SZÜLEJMÁN *szultán emlékezete Szigetváron" című könyvben látott napvilágot a Publikon Kiadó gondozásában a Szigetvár és környékén folyó Szulejmán-kutatások szakmai háttere és minden eddigi eredménye. A kiadványt Dövényi Zoltán egyetemi tanár, Visy Zsolt egyetemi tanár és Pap Norbert, a Szülejmán Kutatócsoport vezetője, illetve a város képviselőinek jelenlétében mutatták be. A Szigetvár történelméről megjelent, a helyiek érdeklődésére számot tartó kötet a város könyvtárából kölcsönözhető ki.*

Javítják a 6-ost

MEGKEZDŐDÖTT A *városban a 6-os út javítása. Tavaly novemberben adta át a munkaterületet az önkormányzat az aszfaltozást végző kivitelezőknek, azonban akkor a kedvezőtlen időjárás miatt nem kezdtek bele a munkába. A 6-os főút bevezető szakaszától az Almás patakig tartó szakaszon a padkaszélesítést, kátyújavítást és az út teljes aszfaltozását végzik, valamint szakaszonként a szalagkorlátot cserélik. A munkálatok április első heteiben fejeződnek be.*

Az összeállítás a **SZIGETVÁRI ÖNKORMÁNYZAT** támogatásával készült.
Összeállította: **KASZÁS ENDRE**

Ivókutaknak örülhettek az iskolás gyermekek

IVÓKUTAKAT KAPTAK *a gyermekek Szigetváron a víz világnapja alkalmából. Március 22-e a víz világnapja, ebből az alkalomból avattak ivókutat a Tinódi Lantos Sebestyén Általános Iskolában és az Istvánffy Miklós Általános Iskolában. Szigetváron három éve szokás, hogy a világnapon ivókutat adnak át az iskolásoknak, hogy a gyermekek bármikor egészséges és friss ivóvízhez juthassanak. Az Istvánffy Miklós Általános Iskolában mára minden folyosón és az udvaron is kulturált körülmények között fogyasztható az ivóvíz.*

Visszakapja Szigetvár a rendkívül értékes történelmi Zrínyi-leletanyagot

A VÁROS *közel húsz év után visszakapja a szigetváriak által évtizedek alatt összegyűjtött tárgyi anyagot. A kilencvenes évek második felében gondatlan kezelés miatt a Szigetvári Vármúzeumból a Janus Pannonius Múzeumba szállították a teljes török kori szigetvári leletanyagot. Az önkormányzat üzemeltetésben 2011-től újra gazdára talált a vár, az elmúlt három évben folyamatos felújításokat végeznek a műemléken. A Zrínyi-leletanyag a „A leghősiesebb város" címen elnyert 300 millió forintos pályázatból, idén tavasszal és nyáron megújuló Vármúzeumba kerül elhelyezésre. A Páva Zsolt és Kolovics János polgármesterek által a Pécsi Középkori Egyetem átadóünnepségén aláírt szerződés Pécs és Szigetvár kulturális területen való sikeres együttműködésének fontos momentuma.*

NITROGÉNMŰVEK Zrt.

A Nitrogénművek Vegyipari Zártkörűen Működő Részvénytársaság
(8105 Pétfürdő, Hősök tere 14.)
országos Genezis partnerhálózatába

TERÜLETI ÜZLETKÖTŐ
munkatársakat keres
Baranya megye területére

olyan szakemberek személyében, akik:
- agrármérnöki valamint növényvédelmi szakmérnöki vagy növényorvosi végzettséggel rendelkeznek,
- a műtrágya-, vetőmag-, növényvédőszer- és gabonakereskedelemben széleskörű értékesítési szakmai tapasztalatokat szereztek,
- kiváló kommunikációs és tárgyalási képességekkel bírnak,
- „B" kategóriás gépjárművezetői engedélyük továbbá felhasználói szintű számítógépes ismeretük és készségük van.

Integrátor cégekkel való korábbi együttműködés valamint angol és/vagy német nyelvből legalább középfokú „C" típusú nyelvvizsga megléte előnyt jelent.

A leendő munkatársak fő feladata lesz:
- a forgalmazói hálózat támogatása,
- a mezőgazdasági végfelhasználók részére történő direkt műtrágya, vetőmag és növényvédőszer értékesítés, gabonakereskedelem,
- új termékek piaci bevezetésében való közreműködés,
- kapcsolattartás a gyártó, a végfelhasználók és a nagykereskedők között.

Kiemelt bérezés!
Egyéb juttatások: mobiltelefon, laptop, céges gépkocsi, széleskörű béren kívüli juttatások.

A részletes szakmai önéletrajzzal és a végzettségeket, valamint a nyelvvizsga meglétét igazoló dokumentumok másolatával ellátott pályázatokat **2014. április 6-ig** az alábbi címek egyikére kérjük eljuttatni:

Nitrogénművek Zrt. – Személyügyi osztály
8105 Pétfürdő, Hősök tere 14., palyazat@nitrogen.hu

CSALÁDI ÜNNEP



Gazdag György
és Gazdag Györgyné

Sok-sok szeretettel köszöntik őket 50. házassági évfordulójuk alkalmából

lányaik, vőjük, unokáik, dédunokáik, szeretett Kanizsai testvéreik, rokonok és nagyon kedves pécsi barátaik

NAPI MENÜ

HOTEL MEDITERRÁN
mediterran@mediterranhotel.hu
www.mediterranhotel.hu
Svédasztalos ebéd, korlátlan ételfogyasztás, változatos ízek
MINDEN VASÁRNAP DÉLBEN
a Hotel Mediterrán éttermében.
AUGUSZTUS 20-ÁN SVÉDASZTALOS EBÉD!
Felnőtteknek: 2400 Ft/fő
Gyerekeknek: 1500 Ft/fő
7627 Pécs, Dömörkapu Tel.: 72/514-110

SZOLGÁLTATÓHÁZ

TŰZIFA-BRIKETT AKCIÓ!
Száraz keményfa
1 m³ zsákban: 8900 Ft
Keményfabrikett: 42 Ft/kg
30/566-5571

ÁLLÁST KÍNÁL

A Katedra Nyelviskola tanári diplomával rendelkező németoktatókat keres. A fényképes önéletrajzokat és diplomamásolatot tartalmazó jelentkezéseket a pecs@katedra.hu e-mail címre várjuk.
1800530

Barbakán Patika gyakorlott expediáló szakasszisztenst keres 6 órába. 06-70/382-4103
1800591

Építész műszaki ügyintézőt keresünk, 5 éves gyakorlattal. Önéletrajzokat 2014. április 2-ig: 7632munkaero@gmail.com
1800607

VALERIA security
VAGYONVÉDELMI ÉS SZOLGÁLTATÓ KFT.
Felvételt hirdetünk kizárólag vállalkozói igazolvánnyal rendelkező
BIZTONSÁGI ŐRÖK részére!
Jelentkezni lehet:
7624 Pécs, Xavér u. 19.
Tel.: 30/348-2630, 72/517-430

Érdekli a kihívás, az új területek és a pénzpiac? EU színvonalú fix bérre vágyik? Küldje el önéletrajzát: pecs@profitpoint.hu
1800457

Hosszú távra keresünk tatabányai multinacionális céghez
operátor
(gyártósori összeszerelő) munkakörbe

munkatársakat 3 műszakos 6+2-es folyamatos munkarendbe.
Jó kereseti lehetőség + cafeteriajuttatások.
A jelentkezők részére munkásszállást biztosítunk.

Feltétel:
- minimum 8 általános iskolai végzettség,
- előny szakmunkás- vagy szakközépiskolai végzettség,
- multinacionális, gyártó környezetben megszerzett gyakorlat, tapasztalat.

Jelentkezni a HRC.oneletrajzok@gmail.com e-mail címre küldött önéletrajzzal vagy a 06-34/309-333-as telefonszámon lehet hétfőtől csütörtökig 8-16 óra között, pénteken 8-12 óráig.

Gyakorlattal rendelkező bérelszámoló, tb-ügyintézőt keres pécsi kifizetőhely. Jelentkezni önéletrajzzal az illesne.agj@multialarm.hu e-mail címen vagy a 72/513-667-es és 72/513-136-os telefonszámokon lehet.
1800564

Otthon Centrum pécsi irodája ingatlantanácsadó munkatársat keres hosszú távú együttműködésre. Önéletrajzát a pecs@oc.hu címre várjuk.
1800600

GYÁSZHÍR

„Nyugodj csendesen,
legyen békés álmod,
találj odafenn örök boldogságot."

Szomorú szívvel, megrendülten tudatjuk, hogy kedves rokonunk, unokatestvérem, nagybácsink,

KIS BÖRÖCZ LÁSZLÓ

életének 78. évében váratlan hirtelenséggel örökre megpihent. Temetése április 3-án 13.30 órakor lesz a vasasi temetőben.

A szertartást gyászmise követi.

Tisztelettel, hálával mondunk köszönetet azoknak, akik utolsó útjára elkísérik.

Szántó és Vass család *1800620*

„Szíved már nem dobog értünk.
Kezed már nem nyújtod nékünk.
Fájdalmat Te már nem, de mi örökké érzünk,
mert a betegséged elvitt mitőlünk."

Mély fájdalommal tudatjuk mindazokkal, akik ismerték és szerették, hogy drága férjem, édesapánk, apósunk, nagypapánk, dédnagypapám,

DEÁK SÁNDOR
MÁV-nyugdíjas
(volt villányi állomásfőnök)

életének 83. évében türelemmel viselt, súlyos betegségében elhunyt. Temetése 2014. március 29-én 14 órakor lesz a villányi temetőben.

A gyászoló család *1800653*

Fájó szívvel tudatjuk, hogy

WALLNER MÁTYÁSNÉ
Pécsi Ilona

becefai lakos 79 éves korában elhunyt. Temetése 2014. március 31-én 11 órakor lesz a becefai temetőben.

A gyászoló család *1800636*

Fájdalommal tudatjuk, hogy

POZSGAI LAJOSNÉ

aranyosgadányi lakos 88 éves korában elhunyt. Temetése 2014. március 31-én 15 órakor az aranyosgadányi ravatalozóból lesz. Előtte gyászmise.

A gyászoló család *1800622*

Fájdalommal tudatjuk, hogy drága jó édesapánk, nagypapánk,

DÁVID JENŐ
a Komlói Vízmű volt dolgozója

életének 72. évében méltósággal viselt, hosszú betegség után örökre megpihent. Hamvasztás utáni búcsúztatója 2014. április 3-án 13 órakor lesz a pécsi köztemető Zsolnay Szórókútjánál. Kérjük, csak egy szál virággal búcsúzzanak.

A gyászoló család *1800612*

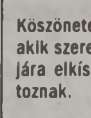

Fájdalommal tudatjuk, hogy szeretett édesanyánk, nagymamánk, dédimamánk,

GELENCSÉR ANDRÁSNÉ
Mammel Anna

82 éves korában elhunyt. 2014. április 2-án, a 12.30 órakor kezdődő gyászmise után a pécsi temető kápolnájából helyezzük örök nyugalomra.

Szerettei *1800623*

Fájó szívvel tudatjuk minden kedves barátunkkal és ismerősünkkel, hogy

PÉTER OSZKÁR

a Közúti Igazgatóság nyugalmazott műszaki igazgatója életének 84. évében elhunyt. 2014. április 4-én 11 órakor búcsúzunk tőle a református templomban (Szabadság út 35.). Kérjük, az együttérzésüket kifejező egy szál virág helyett a Pécs-Belvárosi Református Egyházközség missziós munkáját támogassák.

A gyászoló család *1800603*

Pécsi Temetkezési Kft. 7622 Pécs, Siklósi út 43.
Ügyfélfogadási idő: H.–CS.: 8.00-15.30, P.: 8.00–14.30
24 órás ügyelet: 72/438-355, +36-30/449-0261

KÁCSOR SÍREMLÉK
Olasz gránit síremlékek, 30 év garanciával!
www.kacsor-granit.com, 06-20/590-1278

„Megállt egy szív, mely élni vágyott,
pihen az áldott kéz, mely dolgozni imádott.
Nélküled üres és szomorú a házunk,
és nem hisszük el, hogy téged
már hiába várunk.
Csak az évek múlnak, feledni nem lehet,
hogy fiatalon tört ketté az életed.
Temető csendje ad neked nyugalmat,
szívünk bánata örökre megmarad.
Vidám arcod nem látjuk többé,
de drága emléked szívünkben él örökké."

Fájdalommal tudatjuk, hogy

SZABÓ TÍMEA

basali lakos 29 éves korában, tragikus hirtelenséggel elhunyt. Temetése március 29-én, szombaton 11 órakor lesz a basali temetőben. A részvétnyilvánítás mellőzését megköszönjük.

Köszönetet mondunk mindazoknak, akik szeretett halottunkat utolsó útjára elkísérik, és gyászunkban osztoznak.

Gyászoló szerettei *1800535*

„Hosszú volt az út, mely véget ért,
beteg szíved örök pihenőre tért."

Fájó szívvel tudatjuk, hogy

SZAPPANOS MÓRICNÉ
Fajta Teréz

87 éves korában elhunyt. Temetése 2014. április 1-jén, a 10 órakor tartandó gyászmise után lesz a szentlőrinci temetőben.

A gyászoló család *1800548*

Fájó szívvel tudatjuk, hogy

ÖZV. CZINK JÓZSEFNÉ
Knéz Mária

Pécs, Hold utcai lakos, a Pécsi Tejüzem nyugdíjasa, életének 89. évében elhunyt. Temetése 2014. április 4-én, a 14 órakor kezdődő gyászmise után, 14.30 órakor lesz a pécsi köztemető kápolnájából.

Köszönetet mondunk mindazoknak, akik utolsó útjára elkísérik.

A gyászoló család *1800520*

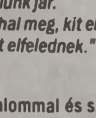

„Beteg teste megpihent már,
de lelke velünk jár.
Mert nem hal meg, kit eltemetnek,
csak az, kit elfelednek."

Mély fájdalommal és szomorú szívvel tudatjuk mindazokkal, akik ismerték és szerették, hogy drága édesanyánk, nagymamánk, dédink, testvérünk, rokonunk (volt PIK-dolgozó),

VÁGI ISTVÁNNÉ

81. életévében méltósággal viselt betegségben, csendesen elhunyt. Utolsó útjára kísérjük 2014. április 4-én 12.30 órakor a pécsi köztemetőben.

A gyászoló család *1800629*

Fájdalommal tudatjuk, hogy

PAPP DÉNES

hoboli lakos 67 éves korában elhunyt. Temetése március 31-én 13 órakor lesz a szigetvári Kanizsai temetőben.

Ezúton mondunk köszönetet mindazoknak, akik szeretett halottunkat utolsó útjára elkísérik, és gyászunkban osztoznak.

Gyászoló szerettei *1800621*

MEGEMLÉKEZÉS

„Elhagytad a házat, amit úgy szerettél,
itt hagytál mindent, amiért küzdöttél.
Egy éve már, hogy a temetőt járjuk,
körülötted van szerető családod.
Eljöttünk újra tisztelni Téged,
szívünkben hordjuk örökké emléked."

Fájó szívvel emlékezünk

KÚCS JÁNOS

halálának 1. évfordulóján.

Szerető családja *1800528*

Fájó szívvel tudatjuk, hogy szeretett feleségem, édesanyám, testvérem,

SZONDI SÁNDORNÉ
volt bőrgyári dolgozó

73 éves korában elhunyt. Hamvasztás utáni búcsúztatója 2014. április 2-án 13.30 órakor lesz a pécsi köztemetőben.

Gyászoló szerettei *1800627*

Pénzügyi és marketingasszisztensi munkakörre felsőfokú végzettséggel rendelkező munkatársat keresünk pécsi irodánkba. Feltétel: gazdasági végzettség, MS Office magas szintű ismerete, jó kommunikációs képesség. Fényképpel ellátott önéletrajzot az info@billbarter.hu e-mail címre várjuk.
1800652

Pécsi kereskedelmi vállalkozás keres 1 fő személyt, raktáros-áruszállító munkakör betöltésére. Feltétel: targoncavezetői engedély, B kategóriás jogosítvány, számítógépes ismeret. Előny: C kategóriás jogosítvány. Fényképes önéletrajzát az alábbi elérhetőségre küldje: raktarospecs@gmail.com. Jelentkezési határidő: 2014. 04. 04.
1800689

Pécsre árnyékolástechnikai termékeket gyártó cég keres 25–30 év közötti férfi munkatársakat. Szakmai múlt előnyt jelent. Fényképes önéletrajzokat az rm-arnyekolastechnika@t-online.hu e-mail címre kérjük küldeni.
1800609

Pécsre keresünk áruterítő gépkocsivezetőt hűtött árufuvarozásra azonnali kezdéssel. Feltétel C kategóriás jogosítvány, belföldi árufuvarozói engedély. Önéletrajzokat az aruterito@gmail.com címre várunk, tárgyban a Pécs megjelöléssel.
1800598

Pizzaszakácsot felveszünk. 30/861-9381
1800164

Recepciós hölgyeket és kézilányt felveszünk. Pécs, Klimó Gy. u. 7., de. 11 órától
1800597

Tüchtige Ehepaar für Versorgung eines kleineres Landwirtschaftliches Anwesen mit Wohngelegenheit. Kentnisse Landwirtschaft Geräte Voraussetzung Nähe Szentes Tel.: 0049 160 97343960
1800610

Dunántúli Napló

Az Axel Springer-Magyarország Kft. közéleti napilapja

Főszerkesztő-kiadóvezető: **PÓRÉ LÁSZLÓ**
Felelős szerkesztő: **NIMMERFROH FERENC**
Lapszerkesztők:
SCHNEIDER GÁBOR, NYAKA SZABOLCS
Művészeti szerkesztő: **KERÉNYI ZOLTÁN**
Kiadja az AS-M Kft. Baranya Megyei Irodája.
Szerkesztőség és kiadóiroda: 7627 Pécs, Engel J. u. 8. 7601 Pf.: 134.
Telefon: 72-505-000. Kiadói telefax: 72-505-017.
Terjesztésvezető: **BERECZKI PÉTER.**
Előfizetői, terjesztési ügyfélszolgálat: 06-40/510-510 (helyi tarifás hívószám)
Hirdetésvezető: **NAGY GYÖNGYI.** Telefon: 72-505-000. Fax: 72-505-068
A hirdetésfelvétel telefonszáma: 72/505-000/234 mellék
Felelős kiadó az AS-M Kft. ügyvezető igazgatója
Készült az AS-Nyomda Kft. Szilády Üzemében. 6000 Kecskemét, Mindszenti krt. 63.
Felelős vezető: **FUTÓ IMRE**
Megrendelés száma: 443600 • Nyomtatás időpontja: 2014. március 27.

A Dunántúli Napló bármely részének másolásával, terjesztésével, az adatok elektronikus tárolásával és feldolgozásával kapcsolatos minden jog fenntartva. Értesüléseket átvenni csak a Dunántúli Naplóra hivatkozva lehet. Az előfizetői példányok kézbesítését az AS-Magyarország Kft. Baranya Megyei Irodájának terjesztőhálózata végzi, az árusítás a LAPKER Rt.-n és a kiadó árushelyein keresztül történik. Előfizethető minden naptári év végéig a kiadónál, valamint a területi ügynökségeknél és a kiadó kézbesítőinél közvetlenül, postautalványon és átutalással a Unicredit Bank 10918001-00000062-61130033 pénzforgalmi jelzőszámra. Előfizetői, terjesztési ügyfélszolgálat levélcíme: AS-B Kft., 1525 Budapest, P.f.: 110. Telefon: 06-40/510-510 helyi tarifás hívószám. Fax: 06-1/488-5580. E-mail: elofizetes@axels.hu. Előfizetési díj 2013. augusztus 1-től egy hónapra 2790 Ft, negyedévre 8370 Ft, fél évre 16740 Ft, egy évre 33480 Ft. Tájékoztatjuk Olvasóinkat, hogy a különböző versenyeken, játékokon, akciókon, szavazásokon, rejtvénypályázatokon stb. részt vevők által személyesen, írásban, telefonon, SMS-ben, internetes, e-mailben megadott személyes adatok nyilvántartásunkba kerülnek. Az adatokat megadva hozzájárulnak ahhoz, hogy azok felhasználásával a Társaságunk érdekeltségébe tartozó cégek, amelyek az adatok feldolgozását végzik (Axel Springer-Magyarország Kft., Axel Springer-Budapest Kiadói Kft., Harlequin Magyarország Kft., Zöldújság Rt., Petőfi Lap- és Könyvkiadó Kft., Népújság Kft., Hungaropress Sajtóterjesztő Kft.), előfizetéses megrendelését teljesítsük, akcióra, kiadványaira és egyéb szolgáltatásaira felhívjuk a figyelmet. Az érintettek felvilágosítást kérhetnek az általuk kezelt személyes adataik köréről, felhasználásuk módjáról és céljáról, és bármikor kérhetik azok helyesbítését, felhasználásuk korlátozását, illetve törlését. Az újság a PANDA szerkesztőségi rendszerrel készült és a MATESZ által auditált.

ISSN 0865-9133

TOVÁBB EMELKEDŐ HŐMÉRSÉKLET

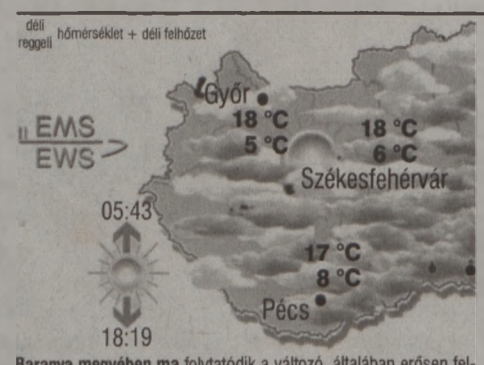

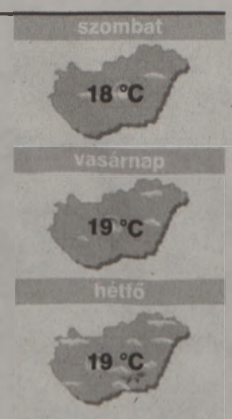

Baranya megyében ma folytatódik a változó, általában erősen felhős idő. Kisebb esők is várhatók. Gyenge, északias irányú szél fúj. Tovább emelkedik a hőmérséklet. A várható, jellemző hőmérséklet megyei átlaga péntek reggel +8, kora délután +17, szombat reggel +6 fok körül alakul.

A legvalószínűbb folytatás:

április 3-ig jelentősen az átlagos fölé emelkedik a hőmérséklet és csak kevés eső valószínű.

Orvosmeteorológia: melegfronti hatás várható.

Közlekedés-meteorológia: a melegfronti légköri helyzetekben az átlagosnál fáradtabbak, figyelmetlenebbek vagyunk. Célszerű tudatosan jobban odafigyelni a közlekedésben.

Az előrejelzés bizonytalansága: **„KICSI".**
Az előrejelzésért felelős: Aigner Szilárd. További folyamatos, helyfüggő előrejelzés: **www.eumet.hu**

Vízhőmérséklet

Duna	9-11 °C
Tisza	9-11 °C
Balaton	10 °C
Velencei-tó	11 °C
Fertő	10 °C
Tisza-tó	10 °C

Tengerek

Antalya	18 °C
Bibione	14 °C
Costa Brava	15 °C

ÜGYELETEK

Háziorvosi: a Pécsi Többcélú Kistérségi Társuláshoz tartozó települések felnőtt lakosságát a Rákóczi út 2. (bejárat a Szendrey Júlia utca felől), (06-72/515-104), a gyermekeket a Gyermekklinikán látják el. Az ügyelet mindenütt szombat reggel 7-től hétfő reggel 7-ig tart. **Kórházi:** Gyermekbelgyógyászat: Mohács és Szigetvár környéke kivételével a megye összes területe (Pécs, Komló, Siklós, Sellye minden területe): Gyermekklinika. Gyermeksebészet, égések, klinikai felvételt igénylő gyermekfülészeti betegek, gyermek-fertőzőbetegségek és gyermek-légútibetegségek (Pécs és a megye összes területe): Gyermekklinika (József A. u. 7., 06-72/535-999). **Pécsi felnőtteknek:** belgyógyászati ügyelet: sürgősségi betegfogadó hely: Pécs, Rákóczi út 2. (72/536-000), sebészeti ügyelet: Sebészeti Klinika, Pécs, Rákóczi út 2. (72/536-000), érsebészeti ügyelet: Érsebészeti Tanszék, Pécs, Rákóczi út 2. (72/533-133), baleseti sebészeti ügyelet: Mozgásszervi Sebészeti Intézet Traumatológiai és Kézsebészeti Klinikai Tanszék, Pécs, Akác u. 1. (72/536-800), szemészeti ügyelet (hétvégén: egész nap): Szemészeti Klinika, Pécs, Nyár u. 8. (72/536-000), fogászati ügyelet: csak hétvégén és ünnepnapokon 7 órától 17 óráig a Pécsi és Komlói Többcélú Kistérségi Társulás [illegible] Lánc utcai Rendelőintézetben, 15–22.00 óráig (Móricz Zsigmond u. 4.), tel.: 06-30/380-2771. **Gyógyszertárak:** Pécs: Árkád (Bajcsy-Zs. út 11/1.), Komló: Kökönyös, Mohács: II. Lajos, Siklós: Hollós, Szigetvár: Szent István, Bóly: Panacea, Sásd: Szent György, Szentlőrinc: Fehér Kereszt. **Állatorvosi ügyeletek:** 2014. 03. 21. 19 órától 2014. 03. 24. 07 óráig Baranya megye területén. Megyei rendelői ügyelet (telefonos egyeztetés szükséges!): 06-30/970-5419, VitaVet Állatorvosi Rendelő, dr. Mészö Zoltán, tel.: 06-72/332-130, 30/946-2039, hétköznap: 19.00–07.00 óra között, Kijáró állatorvosi ügyelet (péntek 19.00 órától hétfő 07.00 óráig): **Pécs:** dr. Koszorús József, tel.: 30/336-0324, **Sásd–Mágocs–Pécsvárad–Komló:** dr. Torma Csilla, tel.: 20/384-4787, **Mohács–Bóly:** dr. Kálmán Imre, tel.: 06-69/368-491, 06-20/921-3556, **Siklós-keleti rész** és **Sellyei-nyugati rész:** dr. Lébényi Sándor, tel.: 06-30/553-4467, **Szigetvár–Szentlőrinc:** dr. Szomor Csaba, tel.: 06-30/636-4133. Az ügyeleti szolgálatot sürgős, életveszélyes esetek ellátására tartjuk fent. Az ügyeleti ellátás felárral történik. **Folyamatos megyei állatkórházi ügyelet:** Állatkórház (0–24 óráig, a hét minden napján): Mohács, Szent István u. 35., 06-69/311-068, 06-30-902-7729. **Pécsi éjszakai állatorvosi rendelői ügyelet:** este 19 órától reggel 7-ig. T.: 06-30/970-5419.

Jól működik a jelzőrendszeres segítség

IDŐSELLÁTÁS A szolgáltatást a Szentlőrinci Szociális Szolgáltató Központ szervezi a körzetben

A jelzőrendszeres házi segítségnyújtás immár állami feladat. Szentlőrinc ellátási körzetében hatvanöt készüléket működtet a szociális szolgáltató központ.

A jelzőrendszeres házi segítségnyújtás 2013. július 1-jével állami feladattá vált. Az állami feladatot ellátó szervezet a Szociális Gyermekvédelmi Főigazgatóság, amely a Szentlőrinci Közös Önkormányzati Hivatallal szerződést kötött az ellátás biztosítására és finanszírozására a körzetben, tudtuk meg dr. Győrvári Márktól, Szentlőrinc polgármesterétől.

A jelzőrendszerek működtetése a Szentlőrinci Szociális Szolgáltató Központ feladata, amely feladat már korábban is a tevékenységi körükbe tartozott. Az ellátási körzetben 65 készülék működik.

A jelzőrendszeres házi segítségnyújtás egyszerű szisztémára épül: az ellátott idős ember jelzést ad a rögzített fali segélyhívó vagy a hordozható, nyakba akasztható segélyhívó gomb megnyomásával, amely jelzés befut egy napi 24 órás ügyeletet biztosító készenléti segélyközpontba, ahol ezt azonnal látják, és intézkednek, egy munkatársuk fél órán belül a jelzést leadó lakására megy.

A jelzőrendszer így nagy segítséget nyújt a rászorulóknak, hisz a jelzés következtében számíthatnak a szakemberek gyors beavatkozására, akár betegség, akár rosszullét, akár pszichés probléma esetén vagy krízishelyzetben. Vannak helyzetek természetesen, amelyeknél végül csupán egy megnyugtató beszélgetéssel megoldható a probléma, s van, amikor a háziorvos, az ügyeletes doktor házhoz küldésére, esetenként mentőhívásra van szükség.

■ Minden rászoruló igényelheti a rendszeres házi segítségnyújtást otthonába, akinek nincs megfelelő segítsége

A házi segítségnyújtás egy rendszeres szolgáltatás. A higiéniás szükségletek ellátása miatt, akár az esti lefekvéshez is kérhetnek segítséget, de gyakran mosdatást, felsegítést, folyadékpótlást igényel az ellátott. Természetesen a jelzőrendszeres házi segítségnyújtás rendszerébe a „sima" házi segítségnyújtásban részt vevők is kérhetik a felvételüket. A jelzőrendszeres ellátást szociálisan nem rászorulók is igénybe vehetik. A személyi feltételeket tekintve a jogszabály szerint 40 készülékenként legalább 2 fő szociális gondozót szükséges foglalkoztatni.



FOTÓ: LAUFER LÁSZLÓ

A jelzőrendszeres házi segítségnyújtás adott esetben emberéletet is menthet

Nagy volt az érdeklődés a kistérségi óvoda és bölcsőde nyílt napjain

NYÍLT NAPRA *várta a leendő óvodásokat, bölcsődéseket, no és persze a szüleiket a Szentlőrinci Kistérségi Óvoda és Bölcsőde Liszt Ferenc úti székhelyintézménye, valamint az Arany János úti telephelye a közelmúltban. Az óvoda több lehetőséget is biztosított arra, hogy az érdeklődők betekinthessenek az óvoda mindennapi életébe, felvilágosítást kaphassanak az ott folyó munkáról, és megismerhessék a szülők az óvoda tárgyi és személyi feltételeit.*

AZ ILYESFÉLE *tájékoztatást mindkét szentlőrinci óvodában rendkívül fontosnak tartják, hiszen a csöppségeket hamarosan be kell íratni az intézménybe, és az valóban nagyon jó, ha a leendő óvodások és a szüleik ilyen módon is megkezdhetik az óvodai életre történő ráhangolódást.*

A BEIRATKOZÁS *két időpontja a szentlőrinci óvodákban: 2014. április 28-a, illetve április 29-e. Mindkét napon, mindkét egységbe délelőtt 9 órától délután 5 óráig várják a szülőket. A két szentlőrinci tagintézmény mellett a bicsérdi, bükkösdi, a királyegyházi, valamint a szabadszentkirályi tagintézményekben is ugyanebben az említett időpontokban lehet beiratkozni.*

Hamarosan épülhet

KÖZBESZERZÉSI FÁZISÁBA *érkezett a kerékpárút építése Szentlőrinc és Királyegyháza, valamint Szentlőrinc és Tarcsapuszta között. Mint ismeretes, Szentlőrinc sikerrel szerepelt a horvátországi Verőce megye zsupánságával karöltve egy országhatáron átívelő, együttműködésen alapuló horvát–magyar uniós (IPA) pályázaton.*

A PÁLYÁZATNAK *köszönhetően Szentlőrinc 1 millió eurót (mintegy 300 millió forintot) fordíthat az európai szabványoknak megfelelő két kerékpárút megépítésére. A projekt része a kerékpárforgalom városon belüli biztosítása is.*

A KÖZBESZERZÉSI *eljárás eredményhirdetésére május 6-án kerül sor. A kivitelezési munkálatok mintegy harminc fa kivágásával kezdődnek, ugyanis a kerékpárút egy erdősáv mellett halad. E területen a későbbiek során a megmaradó faállománnyal, s a hozzáültetett növényzettel egy ligetet alakítanak ki, mintegy 500 méteres szakaszon, amely kirándulóhelyként is szolgálhat majd. Az új kerékpárutat 2014 őszén birtokba vehetik a kerékpározás szerelmesei.*

Az összeállítás a **Szentlőrinci Önkormányzat** támogatásával készült.
Összeállította: **Babos Attila**

HIRDETÉS

KÖZLEMÉNY

Érmebörze Pécsett március 30-án, a Majorossy utcában, a kamara épületében 8.00 – 13.00 között!

UTAZÁS

Madeirán, a Royal Savoyban június 23-30-ig apartman kiadó. 600 euró/hét. 30/396-0416
1800406

INGATLAN

Dunafalván, közvetlen vízparton 50 nm-es nyaraló, 1000 nm-es telken, vezetékes vízzel, árammal, elektromos csónakfelvonóval eladó. Érd.: 06-20/579-8945.
1800566

Emelt szintű elhelyezést biztosító idősek otthonában 37 nm-es apartman eladó. További információk: www.szocialiskozpont.5mp.eu, 06-30/520-3723, Barcs, e-mail: szoc.ig@enternet.hu
1800418

Pécs központjához közel belterületi, 110 nm cs. ház sürgősen eladó. 17 M. 30/479-3945
1800185

Pécs-nagyárpádi felújított, 5 sz. cs. ház garázszsal eladó! 16,9 M Ft. 70/935-3257
1800531

Pécstől 15 km-re telephely, 720 nm üzemcsarnok, 400 nm raktárépület, 5485 nm terület sürgősen eladó. I.ár: 19,9 M Ft. 30/247-4796
1800150

LAKÁS

Aidinger úton 2 sz., teljesen felújított, m. ablakos lakás eladó. 30/555-0222
1800531

Belváros közeli 3. sz., teljesen felújított tégla gázos lakás eladó. 30/824-1911
1800531

Budán frekventált helyen 70 nm-es, 6. em.-i, panorámaerkélyes lakás eladó. 20/365-8882
1800665

Egyetemvárosi, teljesen felújított, 2 sz., erkélyes lakás eladó. 30/981-3707
1800617

Eladó Pollack M. u. tégla, 2 sz., azonnali költöz. lakás. 6,9 M Ft. 30/829-1474
1800617

Jókai utcában, 2 sz., erkélyes, 50 nm-es lakás eladó. 5,3 M Ft. 30/588-7235
1800531

Kertv.-i 52 nm lakás 4,7 M Ft. 30/929-9180
1800666

Keszüben újszerű 3 sz.-nappalis ház sürgősen eladó. 15,9 M Ft. 30/448-7266
1800531

Lakásvásár 03. 27-31-ig! 13 új pécsi lakás nagy kedvezménnyel. Hétvégén is: 30/464-8484.
1800504

Uránv. 30 nm téglalakás 4,6 M. 30/929-9180
1800666

Uránv.-i 47 nm panel 5 M Ft. 30/929-9180
1800666

3 szobás földszinti panellakás (hőszigetelt házban, műanyag nyílászárós) a kertvárosban eladó. Ár: 9,9 M Ft. 30/254-4092
1800443

BÉREL-KIAD

Bérbe adó: Tamási városközponti részén 32 m² földszinti üzlethelyiség, 45 m² emeleti iroda; Dombóvár városközponti részén 25 m² üzlethelyiség, 33 m² üzlethelyiség kedvező feltételekkel. Érdeklődni a 30/936-5796-os telefonszámon.
1799679

Buszpályaudvar és az Árkád között, forgalmas helyen, 55 nm üzlet kiadó. 70/333-5772
1799556

Kertv.-ban, forg. helyen, 60-120 nm üzlet nagy üvegfelülettel kiadó. 30/281-2560
1800649

Kertv.-i pizzéria/sörözó kiadó. 30/956-7898
1800649

31 nm-es üzlet kiadó a Rákóczi-házban, az Árkáddal szemben. Érdeklődni: 30/929-8886.
1800631

ADÁSVÉTEL

ZSOLNAY, HERENDI
váza, figura, disztárgy, ét-, teás-, kávés-, sütiskészlet, bútor, ezüst, hagyaték vétele kp.-ért.
Műtárgy Galéria, Citrom u. 7. (Caprinál) 06-72/232-244
Hívásra díjtalan kiszállás!

Akác, vegyes tűzifa aprítva is. 30/358-2386
1796808

Akció a készlet erejéig! Hulladék tűzifa kiszállítva 22000 Ft/kocsi. 06-20/487-4810
1798484

Akció 04. 15-ig! Akác és vegyesfa aprítva, méterben 10000 Ft/m³-től. 06-20/332-7795
1797048

Aprított fa olcsón eladó. 70/385-5956
1800664

Bontott anyagok olcsón eladók. Kézi tégla, gerenda, deszka, cserép. 20/428-4121
1800647

Diót veszek, házhoz megyek. Dióbél 1400 Ft/kg, héjas dió 250 Ft/kg. 06-20/554-8864
1800136

Érett marhatrágya 16 E Ft/tgk. 70/433-1792
1800014

Hagyatékot, régiséget veszek. 20/805-5041
1800615

Kemény tűzifa erdei m³-ben vagy hasítva, ingyenes szállítással. 30/540-9310
1800347

Keményfa közvetlen erdészettől 9500 Ft/m³-től szállítva. 30/923-7682, 30/351-8363
1798764

Tápkeverő eladó (gépcsere). 20/586-7634
1798437

Tűzifa most! Tölgy és akác 18000 Ft/erdei m-től (1,7×1×1) szállítva. 30/893-1299
1799871

ÁLLAT

Fajtiszta mangalicák eladók. 30/469-2683
1800624

Hízó (kb. 160 kg) eladó Hirden. 30/290-5557
1800593

Intenzíven tojó 8 hónapos vörös tojótyúkok ingyen szállítva, 800 Ft/db. 30/662-7756
1799811

Malacok eladók. 30/692-1431
1800501

Szürkemarha üsző 3 éves eladó. 30/599-2184
1800606

Tojójércék eladók 800 Ft, tyúkok 1000 Ft/db. Szállítás ingyenes. 06-30/390-9136
1799769

DEKRA Akademie

DEKRA Akademie
NÉMET idősotthonok
megbízásából olyan érettségizett munkavállalókat keres,
akik megfelelő szakképesítéssel szívesen dolgoznának Németország területén.
NYELVI ÉS INGYENES SZAKTANFOLYAMOK, BIZTOS MUNKALEHETŐSÉG!
A részletekről érdeklődjön: **96/529-621, laszlo.kollath@dekra-akademie.hu**
AL-0088 Nysz:07-0190-05
Munkaközv.szám: V-M-001/43/2013-875

Vörös tojójércék rendelhetők. 30/306-8350
1800088

GÉPJÁRMŰ

Autóbontó gépkocsikat vásárol bontásra, forgalomból kivonáshoz igazolást adunk, ingyen szállítjuk. 30/427-5154
1800156

Autós Kft. Műszaki, eredet. 72/511-311
1799091

Daihatsu Terios terepjáró 4×4, 1,3 i, 99-es, klímás, megkímélt, eladó. 30/469-2683
1800624

U-E 28 kisdutra 4×4, difizár, felező, teljesen felújított, munkára fogható állapotú (450 E), TZ4K (400 E) eladó. 30/469-2683
1800624

SZOLGÁLTATÁS

Költöztetés, bútorszállítás. 20/392-5459
1800561

PALATETŐ-LAPOSTETŐ
szigetelés. 20/553-2800
1800465

Tetőfedés-szigetelés-bádogozás. 72/324-692
1797585

MEZŐGAZDASÁG

Szalma és lucernaszéna eladó. 72/415-383
1799920

Tárolóból jó minőségű, körbálás fűszéna szállítva eladó. 06-30/382-1075
1800614

TÁRSKERESŐ

Özv. nyugdíjas férfi filigrán élettársat vár pécsi otthonába. 72/244-804
1800514

VÁRJUK
TISZTELT ÜGYFELEINKET
a **Engel János u. 8. sz.** alatti hirdetésfelvevő irodánkban.
hirdetésfelvétel-előfizetés
Dunántúli Napló
NYITVA TARTÁS: H-P 8.00-16.00
TELEFON: 72/505-079

HIRDETÉS



UNISYS

Beszélsz szlovákul / németül / franciául / oroszul és középfokon angolul?

Szeretnél

✓ **multinacionális környezetetben dolgozni?**

✓ **folyamatos tréning- és karrierlehetőségeket keresel?**

✓ **mindezt modern környezetben és versenyképes fizetésért?**

Pályázz most! Küldd el hozzánk önéletrajzodat!

Várjuk jelentkezésedet a pecs@unisys.com e-mail címre!
Vagy regisztrálj: http://jobs.unisys.com
Frissdiplomások jelentkezését is várjuk!
További információk, aktuális állásajánlatok:
www.unisys.com

Élen az Atlético, csak harmadik a Real

Az El Clásicó után újabb pofont kapott a Real Madrid: Cristiano Ronaldóék szerdán a bajnokság 30. fordulójában 2-1-re kikaptak a Sevilla otthonában. A Barcelona hazai pályán 3-0-ra verte a Celta Vigót, az Atlético Madrid 1-0-ra a Granadát. Az állás: 1. Atl. Madrid 73 pont, 2. Barca 72, 3. Real 70.



CRISTIANO RONALDO

Az Interkupa negyeddöntőjében a Szeged lesz majd a PEAC ellenfele

PÉCS Sorsoltak a férfiasztalitenisz-Interkupában, a nemzetközi porondon a PTE-PEAC Kalo-Méh a Szegeddel került össze. A tét a legjobb négy közé jutás, a mérkőzést Pécsett május 18-ig kell megrendezni. A pécsiek eddig csak egy pontot veszítettek az Extraligában, ahol a szegediek a hatodik helyen állnak. Vagyis az Interligában továbbjutásra esélyes a PTE-PEAC Kalo Méh, ha győz, akkor a bekerül a Final Fourba, amelyet Csehországban rendeznek majd meg.

Az Extraligában április 10-én Pécsett lesz a nagy rangadó, a hazai bajnokság élvonalában még veretlen és egyaránt csak egy pontot veszített Celldömölk és PTE-PEAC Kalo Méh között. Ez a meccs dönti el a bajnoki cím sorsát, Celldömölkön ősszel egymás ellen döntetleneztek. A celldömölkiek öt éve nem kaptak ki idehaza a csapatbajnokságon. ■ H. L.

Tíz gólt kapott a PMFC női focicsapata

GYŐRI ETO–PMFC 10-0 (4-0)

Női labdarúgó-NB II., Nyugati csoport. **PMFC:** Magyar – Grécs, Kovács (Majoros), Eigner (Angyal), Világos – Karlovecz, Schmidt, Erdélyi (Józsa), Ferencz – Tóth, Csötönyi. Edző: Rack Róbert.

RACK RÓBERT: – Harminc percig egyenrangú ellenfelek voltunk, aztán gyorsan kaptunk két gólt. Négy játékosom megsérült, ez demoralizálta a csapatot. Pupos játékengedélye még nem érkezett meg, ezért nem szerepelhetett.

A PVSK szabadnapos volt.

AZ ÁLLÁS: 1. ZTE 22, 2. Győr 21, 3. Videoton 12 (...) 6. PMFC 7 (...) 8. PVSK 3.

KÖVETKEZIK: PMFC–Videoton, Nagykanizsa–PVSK. ■ H. L.

Csak tartson ki a lendület!

KOSÁRLABDA A legutóbbi tizennégy meccsükből tízet nyertek a pécsiek

PÉCS Szerdán este nyerni tudott Körmenden a PVSK férfikosárlabda-csapata, s ez azt jelenti, hogy megtartotta előnyét a riválisokkal szemben.

Fülöp Zoltán

Remek formában van a pécsi férfikosárcsapat, van esélye a győzelemre, írtuk még a Körmend elleni találkozó előtt, s a PVSK-sok bizonyították is, hogy jó tippelők vagyunk, hiszen nyertek szerda este a vasi gárda otthonában. Igaz, túl merész azért nem volt a jóslatunk: a pécsiek ugyanis a szerdait megelőző tíz meccsükből nyolcat megnyertek, azaz számszerűleg is bizonyítható, hogy a legjobb formában lévő csapat az övék.

– Én nem így számolok – mondta el lapunknak Csirke Ferenc, amikor tegnap a gratuláció mellett a számokkal is szembesítettük. – Január elsején azt mondtam csapatnak, hogy nekünk most kezdődik a bajnokság. Addig lejátszottunk tizennégy meccset, s nyertünk belőle négyet. Azóta lejátszottunk még tizennégyet, s nyertünk tízet.

A szép győzelmi széria azt jelenti, hogy a középszakasz első köre után ha a pécsiek a hazai meccseiket megnyerik, az isten sem menti meg őket attól, hogy bejussanak a rájátszásba.



FOTÓ: LAUFER LÁSZLÓ

Csirke Ferenc vezetőedző szerint januárban új bajnokság kezdődött el

Négyszer játszanak még hazai pályán

A KÖZÉPSZAKASZ *második körében hat meccset játszik a pécsi férfikosárcsapat – ez alatt kellene megtartania előnyét a két győzelemmel mögötte álló Szegeddel szemben. A PVSK helyzetét valamelyest könnyíti, hogy a hatból négyszer hazai pályán játszik, s ahogy cikkünkben is írtuk, a Lauberben legutóbb január 17-én, a Kaposvár elleni mérkőzésen veszített a gárda. A pécsiek a Nyíregyházát, a Zalaegerszeget, a Szombathelyt és a Körmendet fogadják, s ha ezeket a találkozókat behúzzák, akkor akár ki is kaphatnak Jászberényben és Szegeden.*

BÁR HAJLAMOSAK *vagyunk a Szegedhez mérni a PVSK-t, érdemes egy kicsit felfelé is nézni: az összesített tabellán hetedik Körmend ugyanis mindössze egy győzelemmel áll a pécsiek előtt...*

Amely bejutásra, mi tagadás, korábban kevés esélyt láttunk. A szezon első felében nemcsak az eredmények voltak aggasztóak, hanem a pályán mutatott teljesítmény is: nem ment a játék, kosarasok jöttek, mentek (idény közben három légiótól is megvált a Pécs), ideges volt mindenki. Aztán januárban tényleg új szezon kezdődött: a keret teljes lett, a fiatalok egyre több pontot dobtak, s a Lauberből hovatovább bevehetetlen csarnok lett, hiszen legutóbb január közepén kapott itt ki a PVSK.

Ugyanakkor óvakodjunk a hurráoptimizmustól: Körmenden az első félidőben gyengén játszott a Pécs, el is ment a hazai gárda tizennyolc ponttal. Aztán a szünet után egy másik PVSK lépett pályára: hajtottak, küzdöttek a baranyaiak, s végül nyertek. Megkérdeztük az edzőt: mi hangzott el az öltözőben?

– Lemondtam – mondta nevetve Csirke Ferenc, utalva ezzel a januári lemondására, amely után megtáltosodott a csapat, és sorozatban nyerte a találkozókat. – Ez persze csak vicc: annyit kértem a srácoktól, hogy jobban figyeljenek a védekezésre, s gyorsítsanak a támadásokon. Bejött, nyertünk. Most azt szeretném, hogy ez a lendület kitartson még jó ideig, s akkor elérhetjük azt, amire nem sokan számítottak tavaly decemberben.

RÖVIDEN

TÚRAKEDVELŐKNEK A Baranya Megyei Természetbarát Szövetség március 29-én, szombaton nyílt túrát hirdet. Útvonal: Telekhegyi megálló–Szágy (igény szerint Csepegő kút). Táv: 17 km. Találkozás: Sásdon, az autóbusz-megállóban 7.20–7.25 között. Túravezető: Schóber József. *(n)*

ASZTALITENISZ Férfi-Extraliga, 17. forduló (előrehozott mérkőzés): Komló Sport Kft.–Békés 8-2, komlói győztesek: Lindner 3, Sabján 2, Sipos 2, valamint a Lindner–Sabján-páros. A tabella élcsoportja: 1. Celldömölk 29 pont, 2. PTE-PEAC 27, 3. Komló Sport 21. *(kma)*

SPORTAEROBIK Március 29-én és 30-án a pécsi Expo Centerben rendezik meg a Magyar Kupa első fordulóját. Szombaton 10-től 16 óráig várják a különféle mozgásformák kedvelőit, az alakformáló aerobiktól a kangoo-n és az X-fighton át a testtömegkontrollig, vasárnap sportaerobik, aerodance és aerostep lesz. *(n)*

SPORTMŰSOR

KÉZILABDA Férfi-NB I. B: Százhalombatta–Komló, 19.00.

KOSÁRLABDA Leány junior országos döntő, Pécs, Gandhi-csarnok, 9.30.

Hiába várták a hatékony támadófutballt

LABDARÚGÁS Márkvárt Dávidot ismét meghívták az U20-as válogatottba

PÉCS Sok öröme nem volt a PMFC labdarúgócsapatának és szurkolóinak az Újpest elleni Magyar Kupa-visszavágóban, a házigazda lilák ugyanis nagyon magabiztosan és jól futballoztak, s bizony alaposan elkalapálták (4-0) a piros-feketéket.

– Hittünk a továbbjutásban, de tudtuk, hogy rettentő nehéz dolgunk lesz, és szenzációs játék kéne hozzá – értékelt Lőrincz Emil, a PMFC vezetőedzője. – Két csatárral, valamint támadó szellemű középpályásokkal álltunk fel, amitől hatékony támadófutballt vártunk. Az Újpest viszont jobb volt, és megérdemelten nyert, az első gól után már nagyon nehézzé vált a dolgunk. Az eredményességet tekintve megtorpant a csapat, de az előző bajnokin nagyon jól játszottunk, és nem érdemeltünk vereséget.

Örömteli hír a pécsiek háza tájáról, hogy Márkvárt Dávidot ismét meghívták az U20-as válogatott összetartására, amelyre március 31-én és április 1-jén kerül sor Telkiben. Nem kérdés, a középpályás megérdemli, hogy ott legyen korosztálya legjobbjai között, mert remek teljesítményt nyújt az NB I.-ben.

Reméljük, jól játszik szombaton is, amikor csapata a Kecskemétet fogadja. A pécsi klub vezetősége kéri a szurkolókat, hogy aki teheti, elővételben vásároljon belépőt. ■ K. Mayer A.

HIRDETÉS

CORNER pénzváltó és zálogház
MoneyGram. nemzetközi pénztranszfer
Pécs, Rákóczi út 39/D
Tel.: 06-72/224-248
Nyitva mindennap: 8–21 óráig
www.cornergroup.hu

Pénznem (1 egységre)		Vétel	Eladás
EURO	EUR	310,0000	314,4900
USA DOLLÁR	USD	224,5000	228,9900
SVÁJCI F.	CHF	252,5000	258,9900

Közületeket is kiszolgálunk!
Befektetési arany értékesítés!
Érvényben: 2014. március 27.

ZÁLOGHÁZ AJÁNLATA:
PORCELÁN FELVÁSÁRLÁS!
Cím: 7621 Pécs, Rákóczi F. u. 39/D
Tel.: 06 72/227-173
Nyitva: H-P: 8.30-17.30 Szo: 8.00-12.00
web: www.cornergroup.hu

HIRDETÉS

Gyermeknapot tartanak a Rácz Tanyán ingyenes játékokkal

CSALÁDI NAP Szamárfogat, íjászat, pónilovaglás – fél áron adják a kemencés és grillezett sülteket, a birkagulyást

A naptár szerint még nincs itt az ideje, a Rácz Tanyán mégis megtartják az év első Gyermeknapját március 30-án, vasárnap Ebből az alkalomból délelőtt 10 órától ingyenes programokkal és fantasztikus kedvezményekkel várják a gyerekeket és szüleiket. Az immár hagyományosnak számító program keretében minden játékot ingyenes használhatnak a gyerekek, lesz íjászat, pónilovaglás, gokart és szamárfogat.

A vendégeknek a látványkonyhán grillezett és kemencében sült ételeket kínálnak, 50 százalék kedvezménnyel.

Mint Rácz Károly elmondta, a nyitott napon megismerhetik a látogatók a tanya életét, végigjárhatják az istállókat, a gazdasági épületeket, a kocsiszínt, a szénatárolót, a karámokat. A családias hangulatú panzió 50 hektáros területe kiválóan alkalmas az aktív és passzív pihenésre, kikapcsolódásra, szórakozásra.

– A Gyermeknap alkalmából a frissen készült ételeket kedvezményesen, fél áron kínáljuk a hozzánk érkező vendégeknek, akik megkóstolhatják a hamisítatlan, bográcsban készült tanyasi birkagulyást, a pörköltet, a kemencében sült csülköt, vagy a szintén kemencében sült kacsacombot, nyúlcombot, természetesen kemencés burgonyával. Akik inkább a grillezett húsokat választják, őket sem fogja csalódás érni – hangsúlyozta a tulajdonos.



FOTÓ: RÁCZ TANYA

Tavaly a szamárfogat volt a legnépszerűbb a gyerekek körében

A vendégszeretetéről, a vendéglátásáról, egyedi-házias ízeiről ismert Rácz Tanyán biztosan nehéz lesz a választás, hogy melyik finomságot is kérjük ebédre családunknak. Az eddigi rendezvények és családi napok tapasztalatai alapján érdemes előre biztosítani az asztalunkat, mert így biztosan lesz hely, és megkóstolhatjuk a finomságokat.

– Ezt egyben tavaszi nyitóprogramnak is tekintjük, a tervek szerint minden hónapban rendezünk kedvezményes családi napot a gyerekeknek és szüleiknek, amelyekre szeretettel várjuk a visszatérő vendégeket és az első alkalommal érkezőket is, akik biztosan megkedvelik a tanya hangulatát és a természet szépségét.

Természetesen a Rácz Tanyán színvonalas, de olcsó szálláslehetőséget is tudnak biztosítani, a hotel és az étterem is egész évben nyitva tart. A szállóvendégeket szauna, jacuzzi és fallabdapálya kényezteti, választhatnak a lovaglás, a kocsizás, a horgászat, a kirándulás között. Vállalják lakodalmak, tréningek, családi programok megszervezését, lebonyolítását.

RÁCZ TANYA PANZIÓ-ÉTTEREM
ORFŰ-LIPÓC
ASZTALFOGLALÁS: 72/498-459
HONLAP: RACZTANYA.HU

2014. március 29., szombat • XXV. évfolyam, 74. szám. Ára: 160 Ft. Előfizetve: 112 Ft

Csorba Győző Könyvtár
Helyismereti Gyűjtemény
Folyóirattár Pécs

Új Dunántúli Napló

KÖZÉLETI NAPILAP

WWW.BAMA.HU WWW.DUNANTULINAPLO.HU



KERESSE A BAMA.HU OLDALON!
BEJÁRTUK AZ ÚJ PÉCSI BRINGAUTAT – VIDEÓK
▶ WWW.BAMA.HU

A TEMETŐBŐL EGYENESEN AZ ESKÜVŐRE INDULTAK

▶ 3. OLDAL

A KECSKEMÉT CSAPATÁT FOGADJA SZOMBATON A PMFC

▶ 16. OLDAL

HIRDETÉS

Szavazzon ajándékot
a legkisebbeknek és legnagyobbaknak!



Részletek a 12. oldalon
vagy a bama.hu oldalon

Eltűnik a pécsi vidámpark

MÚLT A ’70-es, ’80-as években volt igazán népszerű a létesítmény



PÉCS Több tízezer társadalmimunka-órában épült 1961-ben a pécsi vidámpark, amelynek bontása most a végéhez közeledik. A hetvenes-nyolcvanas években még nagyon népszerű volt a létesítmény. Az elmúlt években már egy vállalkozó működtette a romló állagú parkot, de egyre kevesebb vendég volt a mind lepusztultabb területen.

HIRDETÉS

30. PÉCSEXPO
2014 JÚNIUS 5-6-7-8
Kertünk-Házunk-Otthonunk
10% 5% Sport-Szabadidő 20%
KIÁLLÍTÁS és VÁSÁR
15% 25% jelentkezés: 2%
www.pecsexpo.hu
e-mail: info@pecsexpo.hu

Hosszú esztendők után elkészült a 4-es metró

BUDAPEST Hosszú esztendők, rengeteg csúszás és vita után tegnap lezárult a 4-es metró kialakításának története: pénteken átadták a metróvonalat. Az új vonalat Orbán Viktor miniszterelnök és Tarlós István főpolgármester jelenlétében adták át a kelenföldi végállomáson. A kormányfő, a főpolgármester és kíséretük metróval érkezett a kelenföldi állomásra, majd Győri Gyula, a Nemzeti Közlekedési Hatóság elnöke átadta Tarlós Istvánnak a metró vasútbiztonsági tanúsítványát és engedélyét. Orbán Viktor beszédében kijelentette: mindenekelőtt a 2010-ben létrejött és azóta is fennmaradt összefogásnak és egységnek köszönhető a 4-es metró átadása, amelyre régóta várt Budapest, „lassan több mint negyven éve”, hiszen a metróépítés terve egészen az 1970-es évekig nyúlik vissza.

A beruházás összköltségvetése 452,5 milliárd forint, ehhez az Európai Unió 180,8 milliárd forinttal járult hozzá. A metrónak tíz állomása van, a Kelenföldi pályaudvartól a Keleti pályaudvarig jár.

▶ 7. OLDAL

EGY PERCBEN

IDŐJÁRÁS
Derült időre lehet számítani, némi felhősödéssel, de esővel nem kell számolni. Délután már akár 18 fokig is kúszhat a hőmérő higanyszála.

▶ 14. OLDAL

Át kell állítani az órákat

BARANYA Itt a nyári időszámítás: március 30-án, vasárnap hajnali 2-kor 3 órára kell igazítani az órákat.

▶ 9. OLDAL

Sorban állnak a beavatkozásért

PÉCS Gegnek szánták, de nagyot szólt a pécsi magánklinika akciója: előjegyzés van herevasalásra.

▶ 4. OLDAL

TARTALOM

BARANYA	2. oldal
KORZÓ	5. oldal
GAZDASÁG	6. oldal
KLINIKA	8. oldal
MOZAIK	9. oldal
TV-MŰSOR	10. oldal
SPORT	16. oldal

PILLANATFELVÉTEL

A Kecskemét érkezik a PMFC-hez. Ön szerint milyen eredmény születik a találkozón?



FORRÁS: BAMA.HU

PÉLDÁUL

A csillogó szemű, lelkes gyerekek egymással versenyezve hordták a köteg papírokat a belvárosi utcában lerakott konténerekhez. Fiúk, lányok vegyesen, kérdezés nélkül csapódtak a leparkoló autók mellé, és már vitték is a bőséges termést az iskolai papírgyűjtés kora reggeli akcióján. „Jobb, mint egy tesióra!” – jegyezte meg egy szemlélődő felnőtt. És tényleg, a kis önkéntesek fáradhatatlanul pörögtek egészen a közösségi megmozdulás végéig. A gyűjtés lefújásához közeledve azért nekik is megvolt a véleményük: „Kár, hogy nem egy órával hosszabbra hirdették a beszállítást. Elhordogatnám még szívesen. Nekünk matek lesz az első, azt hiszem, dogát írunk.”

K. E.

Új, minőségi munkahelyeket hoz a német cég

PÉCS Már a középfokon tanulók számára is jövőképet kíván teremteni új kezdeményezésével az IT Services Hungary. Az informatikai kommunikációban érdekelt cég pécsi középiskolákkal kötött együttműködési szerződést hosszú távra szóló munkaerő-utánpótlása biztosítása érdekében. A hat oktatási intézménnyel kötött együttműködés keretében a társaság szakmai és egyéb segítséget nyújt az informatikaoktatás színvonalának és a nyelvtanítás hatékonyságának növeléséhez.

Az IT Services 220 embert foglalkoztat Pécsett. A társaság ezekben a hetekben saját igényei alapján alakíttatja ki második pécsi irodaházát, az év végéig további 100–150 fő felvételét tervezi. Korábban elhangzott már, hogy hosszú távon akár 800 főre is felfuthat az alkalmazotti létszám. A témában tartott tegnapi tájékoztatón Páva Zsolt polgármester közölte, minőségi állások jönnek létre így Pécsett.

▶ 3. OLDAL

Már bontják P. László házát

GYILKOS Kiköltöztették a lakókat a Magtár utcai épületből



FOTÓK: LAUFER L.

A Magtár utcai ház a gyilkosság idején és tegnap – lassan elfogy az épület

PÉCS Az önkormányzat már korábban kilátásba helyezte, hogy lebontják azt a romos épületet, ahol egykor P. László, a pécsi rendőrségi pszichológusnő gyilkosa is lakott. A házban meglehetősen áldatlan állapotok uralkodtak. A lakókat elköltöztették, a házat egy magánvállalkozó vette meg, s az épület bontása már javában zajlik. P. Lászlónak persze nem kell a hajléka miatt aggódnia, a szegedi Csillagban még jó ideig biztosítanak neki kosztot, kvártélyt. A férfi legkorábban harmincnyolc és fél év múlva hagyhatja el a fegyházat, persze csak akkor, ha engedélyezik feltételes szabadlábra helyezését.

A 28 éves férfi a Csillag legszigorúbban őrzött részlegében raboskodik, ahol a tényleges életfogytiglanisokat, illetve a több évtizedre ítélteket őrzik. A hírek szerint tanul, az általános iskola nyolcadik osztályát járja. A férfinak dolgoznia is kell, a fegyház egyik belső munkahelyén.

■ M. B.

Dunántúli Napló
A Vasárnapi Dunántúli Napló tartalmából
■ Magyarország visszavásárolta a Seuso-kincsek egy részét. Rejtélyek övezik az értékek múltját
■ Évente hétmillió ember halálát okozza a légszennyezés
■ Mi történhetett az eltűnt malajziai géppel?
■ Dolgozó anya lesz Scarlett Johansson



JEGYZET



KASZÁS ENDRE

Ami a számok mögött van

FELETTÉBB BIZTATÓ adatok láttak napvilágot a munkanélküliséggel kapcsolatosan. A friss tájékoztatás szerint egy esztendő alatt országosan csaknem negyedmillióval több lett a foglalkoztatott ember, csaknem ugyanennyivel kevesebb a munkanélküli.

A HÍR tényleg nagyon jó, nem árt azonban értékén kezelni. Mert ma már nemcsak a közgazdasági vagy a foglalkoztatási szakemberek véleményét osztja meg a közmunka statisztikákat kozmetikázó hatása. Olyannyira, hogy egyre többen gondolják úgy: a programokba bekapcsolódók nem feltétlenül tekinthetők valódi munkavállalónak. Mert kevés hozzáadott értéket hoznak létre, bérük mélyen a törvényes minimálbér alatt marad, és megfelelő képesítés vagy gyakorlat híján csak kevés esetben tudnak a valódi versenyszférában elhelyezkedni.

VISZONT KÉTSÉGTELEN tény, hogy nem szerepelnek a regisztrált álláskeresők között – az intézményi szférában ez a titulus váltotta fel a munkanélküli megnevezést. Ahogy azok az emberek sem feltétlenül, akik, miután már kimerítették a három hónapig járó állami juttatást, egyáltalán nem is állnak kapcsolatban a munkaügyi kirendeltségekkel. És akkor azokról még nem is beszéltünk, akik külföldre mentek dolgozni a munka és megélhetés reményében. Hiszen itthon ők sem tekinthetők sem álláskeresőnek, sem pedig munkanélkülinek sem.

STATISZTIKA IDE, adatok oda, van egy kategória, ami minden dolgozni hajlandó és akaró ember figyelmét felkelti. Az értékteremtő valódi munkahelyek gyarapodása. Ebben azonban komoly hiányosságaink vannak mostanában.

Asztalleszedéstől tanításig

KALANDOK Lenkei Bálint az egyik nagy angliai egyetemen oktat

PÉCS–LONDON – Az angol főváros sokszínű, és ezért nagyon vonzó annak, aki nyitott mindenre – erről is beszélt lapunk Baranyaiak külföldön sorozatában a pécsi Lenkei Bálint

Fülöp Zoltán

– 2009 szeptemberében jöttem ki Londonba, azaz lassan négy és fél éve itt vagyok. A pécsi közgázon befejeztem a BA-diploma második évét, a harmadévet már a londoni Middlesex egyetemen kezdtem, s végül itt is diplomáztam. Egy év munka után a Masters diplomát is megszereztem pénzügy szakon, ugyanezen az egyetemen. A diploma után az egyetem felajánlott egy tanársegédi állást az egyetem közgazdaságtani tanszékén, ahol jelenleg is dolgozom. Olyan tantárgyakban segítek be, mint például ökonometria, mikro- és makro ökonómia, pénzügyi közgazdaságtan. Ezenfelül a tanszék professzorainak is segítek a kutatásukban, s hamarosan szeretném elkezdeni a doktori tanulmányaimat a pénzügyi magatartás pszichológiájának témakörében.

– Kanyarodjunk vissza a kezdetekhez! Nehéz volt az elején?

– Az alapképzés alatt egy kollégiumban laktam, utána pedig egy magánszállásra költöztem, azóta is itt lakom. A mérete miatt Londonban nagyon könnyű szállást találni. Ha reggel meghirdetnek egy szobát, azt akár már aznap ki lehet venni. Persze gyorsnak kell lenni, mert mások elvihetik előled. Amikor kijöttem, tudtam, hogy munkát kell találnom gyorsan, mert a költségeim felemésztik a megtakarításaimat. Az első héten elmentem az egyetem karrierirodájába, ahol nagyon készségesek voltak, s megadták egy étteremnek a címét, ahol éppen alkalmazottakat kerestek. Másnap bementem ebbe az étterembe, és fel is vettek dolgozni hétvégékre. A munka nem állt másból, minthogy asztalokat szedek le, de az állás tökéletes volt arra, hogy pénzt keressek az egyetem mellett.

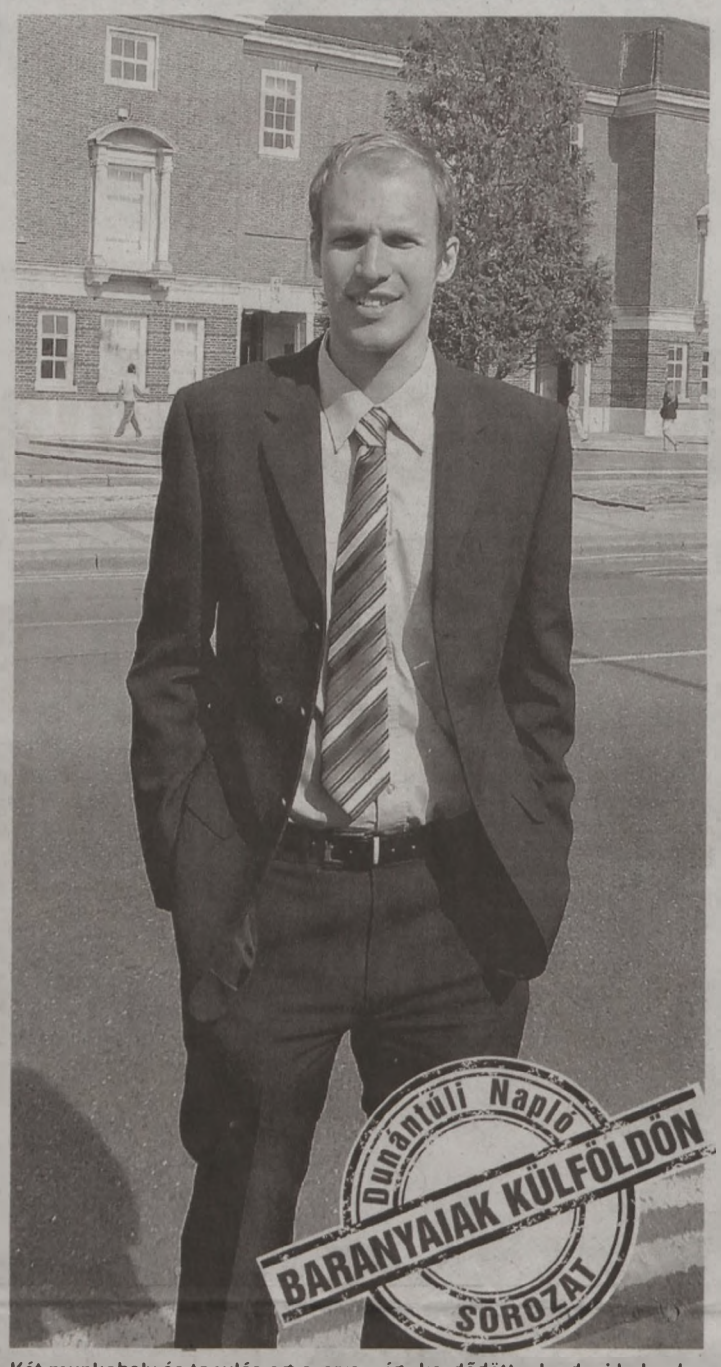

Két munkahely és tanulás egyszerre – így kezdődött a londoni kaland

– Hosszú volt az út az asztalleszedéstől az egyetemi oktatásig?

– Nem annyira. Mindenképpen szerettem volna irodai gyakorlati tapasztalatot szerezni, a karrierirodán segítettek bejutni a helyi önkormányzathoz gyakornoknak, ahova heti kétszer jártam. Így már a tanulás és az egyetem mellett két munkahelyre is jártam. Ezt követően jött az oktatás, most már az egyetemen vagyok főállásban.

– Van kapcsolata más magyarokkal, vagy más nemzetekkel?

– Próbálok ismerkedni emberekkel minden nemzetből. Londonban ez nem nehéz, hiszen a lakosság több mint 30 százalékát külföldiek teszik ki. Talán ez a multikulturális jelleg teszi a várost vonzóvá. Nincs szoros kapcsolatom itteni magyarokkal, de London az ötödik legnagyobb magyar város a statisztika szerint, szóval szinte lehetetlen nem magyarokba botlani a metrón, vagy éppen a boltban bevásárlás közben. Pár perc sétára tőlem van egy magyar bolt, ahova gyakran járok bevásárolni, egy rövid buszútra egy magyar étterem, s szintén nem messze egy szórakozóhely, ahova sok magyar együttes jár fellépni.

– Meddig marad a tervei szerint?

– Húszéves korom óta itt lakom Angliában, de még mindig elég fiatal vagyok, így nem feltétlenül akarok itt letelepedni. Ha egy csábító lehetőség adódna egy másik országban, amire nem lehetne nemet mondani, akkor valószínűleg habozás nélkül elköltöznék. Ez a lehetőség akár a világ másik pontján, vagy éppen odahaza is felbukkanhat.

– Hiányzik Magyarország?

– Igen, leginkább a családom hiányzik, örülnék, ha gyakrabban tudnék velük találkozni. Emellett az időjárás is hiányzik, hiszen itt Londonban nem süt annyit a nap, mint Magyarországon, és hát nincs is jobb, mint egy balatoni nyaralás.

Leonardo DiCaprio és az olimpiai elődöntő

LONDON NEM CSAK *az üzleti világ központja – s hogy ez menynyire igaz, arról is beszélt Lenkei Bálint.*

*– **AMIÓTA** itt vagyok, sikerült London nagy részét felfedeznem, és sok élményben volt részem. Itt az a jó, hogy Londonban mindig történik valami, és sosem válik unalmassá. A londoni olimpia alatt olyan élményekben volt részem, amit sosem fogok elfelejteni. Sikerült számos sporteseményre kilátogatnom. Láttam például az amerikai kosárlabdacsapatot játszani, és ott voltam a kézilabda negyeddöntőn, ahol a magyarok legyőzték Izlandot kétszeri hosszabbítás után. Nagy élményeim között volt, amikor a királyi esküvő alatt láttam a királyi párt elmenni előttem a hintóban. Gyakran eljárok filmpremierekre is, ahol láttam hollywoodi sztárokat élőben, mint például Bruce Willist, Leonardo DiCapriót vagy éppen Will Farrellt. Még nem volt lehetőségem elmenni egy Premier League focimeccsre, vagy felmenni Európa legmagasabb épületébe, a Shardba, hogy megnézzem a kilátást Londonra. Ezeket nem szeretném kihagyni.*

HÍREK

Pécs AZ AUTÓVÁSÁR területének megújulását, az új autókereskedő vállalkozók betelepülésének menetét vizsgálta tegnapi bejárásán a vásártéren Csizi Péter alpolgármester, valamint Barna Béla, a Pécs Holding Zrt. vezérigazgatója. *(k)*

Pécs AZ ÁRKÁD PÉCS bevásárlóközpont 10 éves születésnapja alkalmából adománygyűjtő akciót szervez. A pécsi Szemem Fénye Alapítvány számára ad lehetőséget arra, hogy a születésnap záró rendezvényén felajánlott adományokból egy új gyermekmentő autó vásárlása váljon valóra. *(k)*

Pécs–Komló A MEGYESZÉKHELYEN a vásárcsarnok körzetében, Kertvárosban és Uránvárosban kampányolt tegnap városi sétája keretében Szili Katalin, a KTI Párt országgyűlési listavezetője. Ezt követően Komlóra látogatott. *(k)*

Abaliget INGYENES PARKOLÁST biztosít az önkormányzat a turizmus fejlesztése érdekében valamennyi abaligeti, korábban fizetős parkolóhelyen. *(haz)*

Lapunkra és egy játékra hivatkoznak

BARANYA A Dunántúli Naplóra való hivatkozással hívtak fel embereket Baranya megyében. Egy olvasónk elmondásából kiderült: azt állították, hogy a lapunkban meghirdetett játék (keresztrejtvény) helyes megfejtőinek ajándék jár, amit személyesen hoznak el, sőt, termékbemutatót is tartanak. Olvasónknak gyanús volt a történet, ezért felhívta szerkesztőségünket, és igaza lett. A Dunántúli Napló ugyanis nem tart semmilyen termékbemutatót, és keresztrejtvényes játékot sem hirdetett. Arra kérünk minden olvasót, legyenek óvatosak az ilyen jellegű hívásokkal, mert lehet, csak különböző (drága) termékeket akarnak eladni a telefonálók, de akár trükkös csalók, tolvajok is lehetnek. Ne dőljünk be nekik! ■ K. E. I.





FOTÓK: LÖFFLER P.



Ajándékok hűséges előfizetőinknek. A Dunántúli Naplónak a Tesco jóvoltából lehetősége adódott, hogy a lapunkra hosszú ideje előfizető, jelenleg nehezebb körülmények között élő olvasóinak ajándékokat vigyen. A napokban több helyen is átadhatta az ajándékokat László Gyula, a pécsi Budai vámnál található Tesco áruház vezetője és Bencsik Kata, lapunk marketingmenedzsere. Ajándékot kapott Ménesi Mária pellérdi (első képünkön), Hajas József és felesége (második képünkön) pécsi előfizetőnk, illetve a Pécsi család, akik a megyeszékhelyről fizetnek elő régóta lapunkra.

A NAPLÓ ÖTLETLÁDÁJA



Tortazselét süti helyett a mellékhelyiségbe

Egyszer biztos mindenki enged a kísértésnek, és jó drágán vesz a mellékhelyiségbe zselés illatosítót, ami aztán napok alatt összezsugorodik. Na, a pénzkidobás helyett inkább érdemes kipróbálni ennek a házi verzióját. Fél liter vizet tegyünk fel forrni két kanál sóval együtt. Amikor a víz már forráshatáron van, tegyünk bele 4 zacskó zselatint, és öntsük hozzá még fél liter vizet. Egy habverővel keverjük el, és egy-két percig még melegítsük a keveréket. Öntsük üvegpoharakba vagy kimosott konzervdobozokba a zselatinos lét, majd mindegyikbe csepegtessünk 2-3 csepp ételfestéket és 30-40 csepp illóolajat. Fakanállal keverjük át óvatosan a poharak tartalmát, hogy az olaj és a festék egyenletesen összekeveredjen; majd egy éjszakára helyezzük őket hűlni-merevedni hűvös helyre. Másnap a lakásban bárhová kitehetjük. Ezt az ablakba is.

Már utánpótlást keresnek

MUNKA Iskolákkal működik együtt Pécsett a német informatikai cég

PÉCS Hosszú távra tervez, így már középiskolai szinten szervezi szakember-utánpótlását az IT Services Hungary a baranyai megyeszékhelyen is.

Kaszás Endre

Az informatikai kommunikációban érdekelt cég középiskolákkal kötött és köt együttműködési megállapodást, amelynek keretében szakmai és egyéb segítséget nyújt az informatikaoktatás színvonalának és a nyelvtanítás hatékonyságának növeléséhez. A Pécsett jelenleg 220 főt foglalkoztató cég nem titkoltan szakember-utánpótlását várja a kezdeményezéstől.

– A Start programunk közvetlen haszonélvezői azok a fiatalok lesznek, akik már középiskolás korukban tervezhető pályamodellt kapnak, és olyan szaktudást, aminek egyre bővülő piaca van ma Magyarországon – mondta a programot ismertető tegnapi tájékoztatón Bőthe Csaba ügyvezető igazgató.

Az IT Services első körben Pécsett öt állami és egy alapítványi iskolával köt együttműködési megállapodást. A hírt örömmel kommentálta Páva Zsolt polgármester, aki kiemelte, hogy a cég fejlesztéseinek folytatásával minőségi munkahelyek jönnek létre Pécsett.


FOTÓ: LAUFER LÁSZLÓ

Az IT Services pécsi központjában: informatika, nyelvtudás kell

Idén 100–150 új állás

AZ IT SERVICES HUNGARY *másfél éve érkezett Pécsre, jelenleg 220 embert foglalkoztat a megyeszékhelyen. A munkatársak fele már az egyetemmel kötött együttműködés révén került a céghez, de nagyon sok embert képzéseken (nyelvi vagy informatikai) készített fel a cég a munkavégzésre.*

A TÁRSASÁG *a Rákóczi úti Matáv-székházat bérli, ezekben a napokban igényei szerint újítják fel a Szakszervezetek székházában levő bérleményét. Idén 100-150 új munkatárs felvételét tervezik.*

Külföldről is hazajönnek

FORGÁCS JUDIT, *az ITS Hungary humán erőforrás vezetője a tájékoztatón kiemelte, hogy ma Magyarországon mintegy 10 ezer betöltetlen informatikai állás van. Most indított kezdeményezésükkel azt szeretnék megmutatni, hogy az informatikai kommunikáció egy olyan terület, amellyel itthon lehet karriert csinálni – máris vannak pécsi munkatársak, akik külföldről jönnek haza.*

A HAT KÖZÉPISKOLÁVAL *számításaik szerint 2300 diákot, illetőleg szüleiket tudják megszólítani. Folytatják egyetemi együttműködésüket is.*

Kibővült a sikondai hotel, hét dolgozó állhatott munkába

KOMLÓ Átadták a sikondai wellnessfürdő megújult szállodai részét. A 658 millió forintos, döntő részben európai uniós támogatásból finanszírozott fejlesztésnek köszönhetően a tíz évvel ezelőtt átadott létesítményben a korábbi 39 helyett 77 szoba, lakosztály és apartman várja a pihenni vágyókat. Hoffmann György, az üzemeltető Síkfürdő Kft. ügyvezetője az ünnepélyes avatáson elmondta, a négycsillagos besorolással együtt újabb hét főnek tudtak munkát adni a létesítményben. A hotel a jövőben a gyógykezelések mellett hangsúlyt fektet az egészségmegőrzésre, a testi és lelki kikapcsolódásra is. Új koncepciójának középpontjába Sikonda egyedi mikroklímája került, hiszen az üdülőfaluban rendkívül jó a levegő. (Ez adta az „illathotel" ötletét is, amely az épületben több formában – például a fürdőszobai bekészítésekben is – visszaköszön.)

A sikondai fürdő forrását egyébként szénbányászati próbafúrások során találták 1928-ban. A felszínre törő alkalikus, lítiumtartalmú hévízzel már néhány évvel később gyomor- és bélpanaszokat kúráltak, de már akkor javasolták vele az anyagcserével kapcsolatos problémák, ízületi bántalmak, bőrbetegségek és nőgyógyászati megbetegedések kezelését is.

■ K. E. I.

Temetőből mentek az esküvőre

HETVEN ÉV EGYÜTT Kétszer kellett elhalasztaniuk a kézfogót

MOHÁCS Több mint hetven évvel ezelőtt, 1943. október 23-án kötött házasságot Palai Antal és Szentesi Ilona. Mint elmondták, gyermekkoruk óta ismerik egymást, Töttösön laktak mind a ketten, sőt egy iskolába is jártak: mindössze egy év korkülönbség van köztük, Tóni bácsi immár 93 éves, Ilonka néni pedig a 92. évét tapossa.

Mivel Tóni bácsi már 18 évesen kénytelen volt bevonulni katonának, és nem engedték el szabadságra, ezért kétszer kellett elhalasztaniuk a kitűzött esküvő időpontját. Végül a nagy napot 1943. október 23-ra tűzték ki, ekkor is csak külön engedéllyel tudtak összeházasodni.

– Boldog-szomorú esemény volt ez a nap – emlékszik vissza Ilonka néni. – Néhány nappal korábban hunyt el a szeretett nagymamám, és pont erre a napra időzítették a temetést is. Nem tehettünk mást, nem halogathattuk tovább az esküvőt sem, így szinte egyenesen a temetőből mentünk a templomba összeházasodni.

A háború utáni években Kölkedre költöztek, mind a ketten a tejcsarnokban kaptak munkát, több mint 25 évig dolgoztak itt együtt. Közben megszületett második fiúk is. Az idősebb falubeliek ma is elismeréssel emlegetik szorgalmukat és szeretetüket, mert mindenkihez volt egy kedves szavuk munka közben is.

A faluból Mohácsra költöztek, itt élnek ma is. Ilonka néni a takarékban, majd a lakásszövetkezetnél dolgozott, még nyugdíjasként is, egészen 75 éves koráig. Tóni bácsi a tejüzemből ment nyugdíjba.

– A szerelem elmúlik, de a szeretet megmarad, s ez a legfontosabb – mondják szinte egyszerre. A szeretet, a kölcsönös megbecsülés és a mély hit csodákra képes, mert a sok nehézség és fájdalom mellett – egyik fiúkat elvesztették – ma is kitartanak egymás mellett, a gyengeségben és a betegségben is támogatják egymást.

■ Hajdu Zs.



Szentesi Ilona és Palai Antal: jóban-rosszban kitartottak egymás mellett

A talált feszület segítette haza a családjához

NEM SOKÁIG *örülhettek az ifjú házasok a közös életnek, a fiatal férjet nem egészen egy évvel később, 1944 augusztusában a frontra vezényelték. Ilonka néni ekkor már gyermeket várt. Tóni bácsi csak 1948-ban tért vissza az orosz hadifogságból. Ma is nagy becsben tartja azt a kis feszületet, amelyet Lengyelországban, egy rommá vált épület egyetlen épen maradt falán talált. A feszületet mindig magánál tartotta, ma is meggyőződése, hogy ez segítette épségben haza a fogságból a családjához.*

HIRDETÉS

Gondoskodás az idősekről

SZOCIÁLIS HÁLÓ Munkahelyteremtés a hosszú távú megoldás

A hátrányos helyzetű térségekben különösen fontos jelentőséggel bír a kiterjedt szociális ellátó rendszer és az alapellátó hálózat megfelelő működtetése. Miért tartják ezt fontosnak az Ormánságban? – kérdeztük Nagy Attilától, Sellye polgármesterétől, a kistérségi társulás elnökétől.

– Az egészségügyi ellátás és a munkahelyek hiánya nagyon fontos probléma, emellett jellemző, hogy folyamatosan elöregednek a települések, egyre több a nyugdíjas lakó. Az idősödő lakosság ellátását viszont már nem tudják megoldani gyermekeik, mint évtizedekkel ezelőtt, mert a munkahely miatt távolabbi városba, vagy külföldre kényszerülnek. Itt kerülnek képbe az önkormányzatok. Ezért fontos, hogy az önkormányzatok gondoskodjanak és gondoskodni tudjanak a településeken élő idősekről. Tudjuk, hogy sok esetben nem elegendő a nyugdíj a megélhetéshez, ezért nagy szükség van az önkormányzatok segítségére. Az önkormányzatok szívesen vállalkoznak erre a feladatra, mert tapasztalatom szerint minden egyes idős ember sokat jelent számukra. Ezek az emberek egyszer vagy kétszer már újjáépítették ezt az országot a háborúk után. Most rajtunk a sor, hogy ezt megfelelően viszonozzuk számukra.

– Milyen gondoskodást jelenthet ez?

– Nagyon fontos a házigondozás megszervezése, illetve kiterjesztése a térség minden egyes településére. A kistérség már korábban is szorgalmazta, illetve támogatta az idősek napközi otthonos ellátásának megoldását, a rendszer kialakítását, ahol napközben folyamatosan odafigyelnek és ellátják az embereket. Hasonlóan fontos feladat a szociális étkeztetés megszervezése, illetve továbbfejlesztése.


FOTÓ: LAUFER LÁSZLÓ

Nagy Attila

– Csak az időskorúak számíthatnak az önkormányzatok segítségére?

– Nem, fontosak számunkra a közfoglalkoztatásban részt vevők is! A közfoglalkoztatás megszervezése az önkormányzatok egyik fontos feladata, mert jelenleg ezzel igyekeznek kompenzálni a munkahelyek hiányát. Sajnos, amíg évekkel ezelőtt minden családban két ember kaphatott segélyt és a közmunkabér is magasabb, 62 ezer forint volt, addig ezzel szemben most mindössze 50 ezer forint ez az összeg. Csökkent a segélyezettek által kézhez kapott összeg is, 28 500 forintról 22 800 forintra, amelyet csak az egyik családtag kaphat. Ennek az összegnek azért van nagy jelentősége, mert nagyon sok család ebből a pénzből él, ennek a csökkentése egyúttal ezeknek a családoknak az ellehetetlenülését is jelenti. Ezért igyekeztek az önkormányzatok értékteremtő munkát szervezve megélhetést biztosítani ezeknek a családoknak. Ennek a tevékenységnek számos eredménye is fellelhető már a településeken. Különösen fontos, hogy szociális szempontból érzékeny közmunkaprogram álljon össze, mert amíg nincsenek új munkahelyek, addig ez jelenti az egyetlen menekülési lehetőséget. A programok megtervezésénél fontos szempont az is, hogy ne a néhány hónapos foglalkoztatásra helyezzék a hangsúlyt, hanem egész éves, vagy azon átnyúló elfoglaltságot kellene biztosítania a közmunkában résztvevőknek.

– Meddig működhet a közfoglalkoztatás?

– A közmunka a gazdasági helyzet stabilizálódásáig lehet megoldás. Elsősorban a versenyszférában kell munkahelyeket teremteni, amelyek megfelelő bért és stabil megélhetést biztosítanak az embereknek. Ez lesz a legfontosabb feladata a települési és térségi vezetőknek a jövőben – hangsúlyozta Nagy Attila.

Végül megkapta az engedélyt a szakiskola új kollégiuma

SELLYE Sajtóközleményt adott ki tegnap Tiffán Zsolt, a megyei közgyűlés elnöke, fideszes képviselőjelölt, melyből kiderül: az Ős-Dráva Program keretében a sellyei Szakképző Iskola volt Draskovich-kastélyban elhelyezett kollégiumának más ingatlanban történő elhelyezését saját forrásból biztosítja a kormányzat. Ezért elindították az egyeztetéseket, a Felső Major utcai beruházásra megkapták az építési engedélyt. Az eljárás során egy fellebbezés történt az építési engedély kiadása ellen, Nagy Attila, Sellye polgármestere, a baloldali ellenzék képviselőjelöltje támadta meg az engedélyt. Ezt nehezményezte a fideszes képviselő, de közölte, a másodfokú hatóság március 24-én elutasította a fellebbezést.

Nagy Attila elmondta, az önkormányzat tette az észrevételt. A testületi ülésen tájékoztatta az építési osztályvezető a képviselőket, hogy az engedély ellentétes a helyi szabályzattal, mert állandó lakhatásra alkalmas épület gazdasági szolgáltató környezetben nem létesíthető.

– Ezért a testület úgy döntött, hogy észrevételt tesz a hatóságnál. Ha ezt nem tesszük, az érvényben lévő szabályozás szerint törvénysértést követünk el. Ugyanakkor örülök annak, hogy másodfokon az építés mellett döntöttek – mondta Nagy Attila. ■ H. Zs.

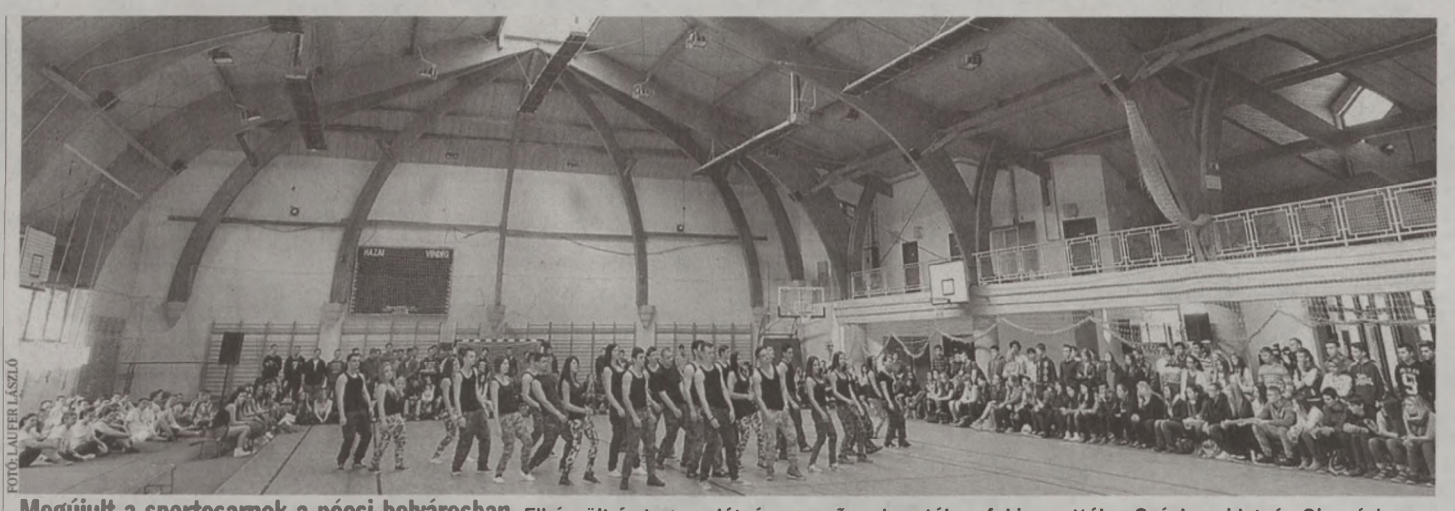

FOTÓ: LAUFER LÁSZLÓ

Megújult a sportcsarnok a pécsi belvárosban. Elkészült és tegnap látványos műsor keretében fel is avatták a Széchenyi István Gimnázium Koller utcai létesítményét, az eseményen Páva Zsolt polgármester és Csizi Péter alpolgármester is részt vett. A munkák során többek között az 1993-ban felépített és átadott intézmény küzdőtere is teljesen megújult. A csarnok részint iskolai programoknak, részint szabadidős sporttevékenységeknek is otthont ad

Várólista az intim vasalásra

HECC A bulvármédia repítette a pécsi magánklinika hírét

PÉCS Heccnek szánták, mégis nagyot szólt a bulvármédiában a Berki Krisztián herevasalásáról szóló hír. A pécsi magánklinikán sorban állnak a páciensek.

B. A.

Ha egy felnőtt férfi azt hallja, hogy herevasalás, rosszul kezdi érezni magát. Egy sikeres médiaakciónak köszönhetően ma már szinte mindenki tudja: a konkrét szépészeti beavatkozásnak nem sok köze van ahhoz, amit a kifejezés sejtet. Ugyanakkor az megdöbbentő, hogy kiderült, a fura és eszement, de legalábbis érthetetlen szolgáltatás után rendkívül élénk érdeklődés mutatkozott a kezelést végző pécsi magánklinikán.

A magyar bulvármédiának napokig témát, csámcsognivalót nyújtó, Berki Krisztián celeb főszereplésével készült akció ugyanis nemcsak a vicces internetes grafikákat gyártókat hozta lázba, de a leendő páciensek is elárasztották a magánklinikát, amelyet egy bő hétig szinte nem is lehetett elérni telefonon. Mindenki ez iránt érdeklődött, s ma már várni kell az intim ránctalanításra.

Dr. Tizedes György plasztikai sebész, a pécsi Da Vinci Magánklinika orvosigazgatója azt mondta, az internetes ábrákon maga is jókat derült. Azon pedig meglepődött, mekkorát szólt a valós szolgáltatást reklámozó, de jópofa heccnek szánt akció.

George Clooney poénkodott a beavatkozással

AZ EGYESÜLT ÁLLAMOKBÓL *származik a herevasalás (vagy herefiatalítás) ötlete. Sőt, Hollywood első számú férfi sztárja, George Clooney népszerűsítette, igaz, ő aztán tényleg poénnak szánta. Egy újságíró a szarkalábairól kérdezte, ő úgy felelt, a szeme körül nem érdeklik a ráncok, de intim ránctalanításra már befizetett.*

DR. TIZEDES GYÖRGY *azt mondta, egy egyszerű, fájdalommentes beavatkozásról van szó, orvost sem igényel a kezelés. A klinikára a legtöbben mellnagyobbító, fenékplasztikai és nemátalakító műtétre érkeznek.*

KRIMIHÍR

Alkohol volt, de rendszám nem

A SZIGETVÁRI rendőrök március 27-én az esti órákban Somogyhárságyon ellenőriztek egy rendszám nélküli Trabantot, amit egy helybeli lakos vezetett. A rendőrök megszondáztatták a 40 éves férfit. A teszt alkoholfogyasztást mutatott. Közben kiderült, hogy a férfit a szabálysértési hatóság a járművezetéstől jogerősen eltiltotta. Így a gépkocsivezető ellen – őrizetbe vétele mellett – szabálysértési eljárást, ittas járművezetés gyanúja miatt pedig büntetőeljárást kezdeményeztek. *(k)*

Szombati tervezett traffipaxhelyszínek

Pécs és környéke

07.30–09.00	Pécs, II. János Pál útja
09.10–10.40	58-as fkd.-i út Pécs–Pogány között
10.50–12.10	Pécs, Siklósi út
13.10–14.40	Pécs, II. János Pál útja
14.50–16.20	Pécs, Dr. Veress E. út

Pécsudvardi Autópálya Alosztály

09.30–11.30	Jobb pálya, M60 autópálya 28 kmsz. 58-as számú fkd. út lehajtója, 90 km/h sebességkorlátozás.
13.30–16.30	Bal pálya, M60 autópálya 0+530 kmsz., 100 km/h sebességkorlátozás.

Vasárnapi tervezett traffipaxhelyszínek

Pécs és környéke

07.30–09.00	Pécs, Komlói út
09.10–10.40	Pécs, Komlói út
10.50–12.10	Pécs, Zsolnay V. út
13.10–14.40	Pécs, Mohácsi út
14.50–16.20	Pécs, Engel J. utca

Pécsudvardi Autópálya Alosztály

09.30–11.30	Jobb pálya, M60 autópálya 28 kmsz. 58-as számú fkd. út lehajtója, 90 km/h sebességkorlátozás.
13.30–16.30	Bal pálya, M60 autópálya 0+530 kmsz., 100 km/h sebességkorlátozás.

További krimihírek olvashatók a BAMA.hu hírportálon

Már Siklóson is megnyílt a kormányablak

ÁTADÁS Tiffán Zsolt: „Az államnak oda kell mennie, ahol a legtöbben igénybe tudják venni a szolgáltatásokat”

SIKLÓS A pécsi és a mohácsi után szerdán megnyitották a siklósi járási kormányablakot is. A Kossuth tér 15. szám alatt található létesítmény átadásán Rétvári Bence, a Közigazgatási és Igazságügyi Minisztérium parlamenti államtitkára, dr. Hargitai János kormánymegbízott és Tiffán Zsolt, a megyei közgyűlés elnöke, a térség fideszes országgyűlési képviselője mondott köszöntőt.

– A 2010-ben felállt kormány egyik legfontosabb célkitűzése az volt, hogy a „jó államot” kialakítsa – mondta az eseményen Tiffán Zsolt. – Egyszer valaki azt mondta, az állam eszköz, és nem cél. Egy politikai közösség, a nemzet eszköze, amely a közjó biztosítására törekszik; a közjó pedig az adott politikai közösség fennmaradásához és gyarapodásához szükséges szakpolitikák, intézkedések, normák és célok összességének fenntartását jelenti. A kormány azon dolgozott az elmúlt három évben, hogy a közigazgatási reform során kialakított „jó állam” ne csak egy jogfilozófiai mítosz legyen, amiről néha-néha beszélünk, hogy milyen jó lenne, ha lenne, majd nem történik semmi. A célunk az volt, hogy a jó állam látható tetőkben és tapintható falakban testesüljön meg. Ezért vagyunk itt, a siklósi kormányablak átadásán – tette hozzá.

– Minőségi szolgáltatás a szolgáltató államtól. Ez az alapvetésünk. Ezért valljuk, hogy az államnak kell menni az emberhez, a közigazgatásnak kell odamenni az emberekhez, pontosan oda, ahol a legtöbb ember igénybe tudja venni az állam szolgáltatásait. Úgy tudom, ezzel a törekvéssel összhangban a jövőben nyíló kormányablakok egy része az egyik áruházláncban működhet majd. A kormányablakok kialakításának legfőbb vezérfonala, hogy az ügyfelek, az állampolgárok számára elérhető, átlátható legyen az ügyintézés, hiszen a kormányablakok a járási hivatalok integrált ügyfélszolgálataként biztosítják, hogy rövidesen közel 2500 ügyet lehessen egy helyszínen elintézni, így a kormányablakok az államigazgatási ügyek elintézésének elsődleges helyszíneként, ügyfélbarát, felkészült ügyintézőkkel szolgálják majd az állampolgárokat itt, Siklóson is – fogalmazott a politikus.

A hétköznap reggel nyolctól este nyolcig nyitva tartó kormányablakban jelenleg csaknem háromszáz ügytípus intézésére van mód, ez a szám 2015 végére kettőezer-ötszázra nő – ez azt is jelenti, hogy egy helyen elintézhető szinte bármilyen, az állammal összefüggő ügy.

A másik kettőhöz hasonlóan a siklósi épület teljesen akadálymentesített, annak érdekében, hogy a lakosok közül bárki gond nélkül felkereshesse. Mozgáskorlátozottak, siketek és nagyothallók, vakok és gyengén látók is a modern technika alkalmazásával megfelelő segítséget kaphatnak a kormányablak ügyintézőitől. Barátságos környezetben, modern technológiával, ügyfélbarát, felkészült ügyintézőkkel várják az ügyfeleket. Az ügyintézés folyamatosságát és gyorsaságát garantálja a kormányablakban dolgozó tizennégy tapasztalt ügyintéző és az összesen nyolc munkaállomás, ahol nemcsak az ügyfelek kérelmeinek befogadása, hanem azok feldolgozása is megtörténik. ■



FORRÁS: ÖNKORMÁNYZAT

A kormányablakot Tiffán Zsolt, a megyei közgyűlés elnöke, Rétvári Bence, a Közigazgatási és Igazságügyi Minisztérium parlamenti államtitkára és dr. Hargitai János kormánymegbízott adta át

Felavatták a magyarszéki vágópontot

Több évtized után ismét van vágóhíd Magyarszéken, a héten adták át az uniós előírásoknak megfelelő, marha, sertés, juh, kecske és tyúk vágására alkalmas vágópontot. A már működési engedéllyel is rendelkező üzem mintegy negyvenmilló forintba került, a beruházás döntő részét a Start munkaprogram révén finanszírozta az önkormányzat.

– A vágópont jó példa arra, hogy az önkormányzatoknak érdemes értékteremtő beruházásokon törni a fejüket. A kormány a fejlesztés és a beruházás oldalán áll, a helyiek elmondják az igényt, mit is szeretnének, kopogtatnak az ajtón, az állam beengedi őket, s ha az igényt értelmesnek és támogathatónak tartja, a tárgyalást és a megegyezést követően jön a pénz, és a falak állnak – mondta a vágópont ünnepélyes átadásán Tiffán Zsolt, a megyei közgyűlés elnöke.

A magyarszéki önkormányzat tervei szerint ez még csak az első állomás. Azt szeretnék elérni, hogy a vágóponton a húsok feldolgozásával is foglalkozni tudjanak, mivel erre egyre nagyobb az igény. Odahaza sokan tartanak ismét haszonállatokat, azonban a gazdák közül csak kevesen engedhetik meg maguknak, hogy feldolgozásukhoz is maguk teremtsék meg a megfelelő körülményeket. ■

Az összeállítás a BARANYA MEGYEI ÖNKORMÁNYZAT támogatásával készült.
Összeállította: MÁTÉ BALÁZS

MOZI

Hétvégén a moziműsor ugyanaz. Vasárnap a Cinema Cityben az utolsó előadás elmarad.

APOLLÓ MOZI: **Vad szigetkör – A szárazföldi delta** (16.00), **Ezerízű szerelem** (16.00), **Noé** (17.30, 20.00), **Éljen a szabadság!** (18.00), **Walesa – A remény embere** (20.00).

CINEMA CITY: **Működik a kémia** (10.00, 12.00, 14.00, 16.00, 18.00, 20.00, 22.30), **Noé** (10.20, 15.00), **Noé 3D** (12.20, 17.40, 20.20, 22.00), **A beavatott** (11.45, 14.30, 17.15, 20.00, 22.00), **A Grand Budapest Hotel** (felir., 10.30, 14.30, 17.30, 19.30, 21.30), **Pofázunk és végünk** (12.30, 16.30, 18.30, 20.30, 22.30), **3 nap a halálig** (15.15, 19.45), **Mr. Peabody és Sherman kalandjai 3D** (10.15, 14.15, 16.15, 18.15), **Mr. Peabody és Sherman kalandjai** (12.15), **Need For Speed** (14.20), **Need For Speed 3D** (11.40, 17.00, 19.40, 22.20), **Szerelem a felhők felett** (13.15, 17.40), **300 – A birodalom hajnala 3D** (13.00, 15.10, 21.40, szo: 19.30, v: 20.30), **Non-stop** (11.15, 15.45, 20.30), **Megdönteni Hajnal Tímeát** (13.30, 18.15), **A Lego kaland 3D** (10.00, 13.15), **A mogyoró-meló 3D** (11.15, 15.30), **A Wall Street farkasa** (szo: 20.15, v: 19.30), Mielőtt meghaltam (11.00), .

SZOMBAT

SZÍNHÁZ

BÓBITA BÁBSZÍNHÁZ (Felsővámház u. 50.): **Tipegő-topogó** – csecsemőszínház (10.00), **Mesekuckó** (10.00), **Fehérlófia** – bábelőadás (16.00), **bábkészítő foglalkozás** (17.00).

PÉCSI NEMZETI SZÍNHÁZ (Színház tér 1.): **A kőszívű ember fiai** – zenés színmű Jókai regényéből (Jókai Mór A bérlet, 15.00, Latinovits Zoltán bérlet, 19.00), **KAMARASZÍNHÁZ:** **The Complete Works of Williams Shakespeare** – angol nyelvű színházi előadás (15.00, 19.00).

KONCERT

KODÁLY KÖZPONT (Breuer Marcell sétány 4.): **Pannon Filharmonikusok: Csigaház VII. – Lélekből faragva.** Közreműködik: Kiss Szabolcs – Csigabá, Szendrői Zsuzsanna – Csiganyó, Janzsó Ildikó, B. Révész Lívia, Székely Ond, Herczeg Nóra – csellő (15.30 és 17.00).

TURMIX

ÁRKÁD BEVÁSÁRLÓKÖZPONT (Pécs): **10 éves az Árkád!** Dobókockás nyereményjáték a színpadon (12.00-16.00 óráig), fellép: Immigrants (17.00).

BIKAL (Élménybirtok): **A kikelet hava.** Kalandos játékok a család apraja-nagyjának. Fabatkás foglalkozások tárháza – tavaszi dekoráció, labirintusjáték, királyi solymász bemutató, Bikali Hőspróba – Fabatkás családi játék, A középkor elrettentő példái Kegyetlen Lajostól, fegyverbemutató, tánctanítás népi ritmusokra, kurtizánképzés, A Legio Nigra Legendája – lovagi torna (10.00 órától).

VASÁRNAP

SZÍNHÁZ

PÉCSI NEMZETI SZÍNHÁZ (Színház tér 1.): **Mágnás Miska** – operett (17.00), **KAMARASZÍNHÁZ:** **Indul a bakterház** – bohózat (19.00), **NÉZŐTÉRI SZALON:** **Kamaramuzsika** (11.00).

KONCERT

KODÁLY KÖZPONT, HOTEL PALATINUS, ZSOLNAY-NEGYED: **Budapesti Fesztiválzenekar Pécsett.** Kis koncert a börtönben (14.45), a Tudásközpont tetőteraszán (15.30), a Pirogránit udvarban (16.30). **Bartók-terem:** Bundibár – meseopera (16.00). **Koncertközpont:** Beszélgetős ismertető (18.00), Hangverseny, vezényel Takács-Nagy Gábor, zongorán játszik: Finghin Collins – Írország (19.00).

TURMIX

ÁRKÁD BEVÁSÁRLÓKÖZPONT (Pécs): **10 éves az Árkád!** Dobókockás nyereményjáték a színpadon (12.00-16.00 óráig), fellép: Immigrants (17.00).

PÉCS: **Tekerj velünk végig Pécs legújabb kerékpárútján!** Gyülekező az Ifjúság útján, az egyetem épülete előtt (15.00). Ingyenes biciklis és családi programok várják a résztvevőket a Zsolnay-negyedben (15.00), Nyereménysorsolás (17.00), Lazy Monkees- és Eosin Ghetto-koncertek (17.30).

A programokat a következő e-mail címre várjuk: **KORZO@DUNANTULINAPLO.HU**

Ír kávét készíthet a kenguruk földjén

BARISTA Béndek Tamás magyar bajnokként indul a világbajnokságon

Egy már Pécsett élő és dolgozó szekszárdi fiatal, Béndek Tamás képviselheti hazánkat azon a világbajnokságon, ahol a legjobb ír kávét és alkoholos kávéalapú italt kell elkészíteni.

Babos Attila



FOTÓ: LAUFER LÁSZLÓ

Béndek Tamás első versenyén lett magyar bajnok a baristák közt

– Magyar bajnoki címet nyert a napokban mint kávékészítéssel foglalkozó szakember (barista, avagy kávépincér), így képviselheti hazánkat májusban Ausztráliában, Melbourne-ben a világbajnokságon, alkoholos kávékoktél kategóriában. Mióta versenyez, és miben volt a legjobb?

– Ez volt az első versenyem, a múlt nyáron határoztam el, hogy indulok. A Coffee in the good spirits kategóriában lettem első, amelyben ír kávét (cukor, whiskey, kávé és tejszín), és egy saját kreatív alkoholos kávéalapú italt kellett készíteni.

– Miért önt tartották a legjobbnak?

– Nemzetközi rendszer szerint dől el a sorrend, ízértékelő, technikai bírák pontjai alapján, illetve meghatározott időn belül kell prezentálni az italokat. A kávé és az egyéb összetevők összhangjára kell törekedni, a végső italban a kávénak nem szabad dominánsnak lennie, de elkülöníthetőnek kell maradnia. Számít az italok megjelenése, hőfoka, s hogy a kész ital megfelel-e a piaci kívánalmaknak.

– Mi volt a saját itala?

– Egy gyümölcsös kávégrog, érlelt karibi rummal, olasz likőrkülönlegességgel, leheletnyi fahéjjal s egy speciális redukcióval, amelyben feketeszeder-nektár, kókuszvirágcukor és facsart lime-lé volt.

– Mit ajánl otthonra, ha csak kotyogó van?

– A klasszikus kotyogós sajnos nem a legalkalmasabb eszköz a minőségi kávékészítésre (persze jó minőségű alapanyag is kell), mert túl magas hőmérsékleten kivonatoljuk a kávét, s szerintem húsból sem akarunk folyton égettet enni. Otthonra alternatív filteres kávékészítő eszközöket ajánlok, amik hasonló árfekvésben vannak, mint egy kotyogó. Ezeknél az eszközöknél a legfontosabb, hogy mi határozzuk meg a víz hőfokát (78–92 Celsius), illetve a papírfilternek köszönhetően egy tiszta, lágy italt kapunk.

– Mennyi és milyen kávét iszik egy nap?

– Ha dolgozom, elég sokat, de annak fele a kóstolás. Munkában eszpresszót, otthon filterest.

– A vérnyomás, pulzus rendben?

– Az mindig inkább alacsony volt. Amúgy egy 100 százalék arabicából készült ristrettóból (rövid espresszóból) akár kora este is ihatunk.

Érettségi után váltott, és tanult ki új szakmát

BÉNDEK TAMÁS *27 éves, Szekszárdról Pécsre másfél éve érkezett. Egy étteremben kezdett felszolgálóként, onnan igazolt az Árkádban működő Four Season kávézóba baristának. Nagyon érdekelte a barista szakma és a kávékészítés.*

KÖZGAZDASÁG-TUDOMÁNYI SZAKKÖZÉPISKOLÁBAN *érettségizett, de váltani akart, elvégzett egy felszolgáló-, majd egy mixertanfolyamot – vendéglátásban dolgozott Szekszárdon. Hobbija régóta a fotózás.*

MELBOURNE-BE A *Magyar Kávé Egyesület segítségével utazhat.*

A JÓ *kávéhoz szerinte jó alapanyag, jó technológia, jó szakember és sok szeretet kell.*

Shakespeare-összes két órában, angol humorral

Nem akármilyen vállalkozás két órába tömöríteni Shakespeare összes drámáját, s ezt úgy előadni, hogy a történetek, a karakterek egyértelműen beazonosíthatók legyenek. Persze kell ehhez egy kis Monty Python jellegű humor is, a Madhouse Theatre Company pedig ezt hozza ma Pécsre. A The Complete Works of William Shakespeare (Abridged) egy fergeteges komédia, amelyben három színész teszi elérhetővé Shakespeare 37 drámáját; nem véletlen, hogy a darab a londoni West Enden óriási siker (azért arra jó rákészülni, hogy a játék angol nyelven zajlik). Az előadás egész Európát meghódította már.

A társulat három tagja játssza az összes szerepet. Othello történetét egy gengszterrap kelti életre, a történelmi drámákat egy amerikai futballmeccs keretei között jelenítik meg, a Hamletet pedig húsz másodpercben foglalják össze. Aki tehát kíváncsi, hogy miért van Othellónak úszógumija, vagy hogy milyenek lehettek Ophelia fogai, annak ott a helye ma 15 vagy 19 órakor a Pécsi Nemzeti Színház kamaratermében. ■ M. B. E.

Szulejmán nyomában – látványos pécsi verseny

Szulejmán nyomában címmel honismereti és turisztikai játéksorozatot hirdetett családok és iskoláscsapatok részére a Pécsi Kulturális Központ, a Duna-Dráva Nemzeti Park Igazgatóság és a Janus Pannonius Múzeum. A játéksorozat első fordulóját ma rendezik meg, látványos bemutatókkal. A játékon 44 csapat indul, összesen 176 fővel: gyermekes családok, iskolás- és felnőtt-társaságok. A helyszínek a következők: Jakováli Hasszán pasa dzsámija (a Kórház téren), Esze Tamás utca (a Barbakánnal szemben), Nick-udvar, Várostörténeti múzeum. Köztük vándorolva a versenyzők érintik a Memi pasa-fürdőt, az Ágoston-templomot, a Kálvária utcában található Török-kutat. A csapatok a helyszíneken kiselőadásokat hallgatnak meg, a török világgal, kultúrával, a vallással, a szokásokkal és legendákkal kapcsolatos ügyességi és logikai feladatokat oldanak meg. A felsorolt helyszíneken a csapatok 10.00, 11.30, 13.00 és 14.30 órakor jelennek meg, forgószínpadszerűen, egyszerre 11 csapat lesz ott mindegyik helyszínen. ■ M. B. E.

SMS



WALD KATA ROVATA

Olvasószolgálatunk elérhetőségei

Cím: Dunántúli Napló, 7601 Pécs, Pf. 134

E-mail: waldk@dunantulinaplo.hu

SMS: 30/35-11111

Telefon: 06-80/200-088, hétköznap 8.00-10.00-ig díjmentesen hívható.

Hírszerkesztő: Babos Attila. Telefon: 72/505-000, fax: 72/505-068. **Hírügyeletes** szombaton 18.00-tól 19.00 óráig: Nyaka Szabolcs lapszerkesztő. Vasárnap 14.00-től 16.00 óráig: Fülöp Zoltán újságíró.

„VASASI": Tisztelt Tüke Busz! Indokolt lenne legalább a 14-es járaton az egyvonalas bérlet mielőbbi visszaállítása, a Budai Vámig szóló érvényességgel! Végigrója a várost a 65 év feletti nyugdíjas ingyen, amíg mi tíz percért összvonalas bérletet kényszerülünk venni. Nem tartom korrektnek!

„STATISZTIKA": Szerintem a közmunkások nem mások, mint állami kényszeralkalmazottak, akiket a kormány fizet az adózók pénzéből, és statisztikajavításra, valamint propagandára használ.

„V. E. ": A Leonardo-kiállításnak, úgy gondolom, minden pécsi örül és reménykedik, hogy sok turistát vonz a városba. Nagyobb forgalma lehet a szállodáknak, éttermeknek, múzeumoknak. A város vezetése könnyen és olcsón még ismertebbé tehetné a rendezvényt, ha készíttetne egy bannert, mely a leonardopecs.hu-ra mutatna. Feltételezem, hogy a napokban a honlap több idegen nyelven is elkészül. A bannert ingyen átadhatná a város a pécsi cégeknek, akik a honlapjukra elhelyeznék, valamint elektronikus levelezésükben használnák. Nagyon sok érdeklődőt tudnának ezzel elérni.

(A szerkesztőség fenntartja magának a jogot, hogy a beküldött SMS-ek közül válogasson, a leveleket rövidítve, szerkesztve közölje. Az írásokat nem őrizzük meg és nem küldjük vissza.)

VÍZÁLLÁS

Mohács	263 cm, áradó, 11,3 fok,
Őrtilos	69 cm, apadó, 9,2 fok,
Barcs	117 cm, apadó, 9,4 fok,
Szentborbás	215 cm, áradó, 9,5 fok,
Drávaszabolcs	264 cm, áradó, 9,5 fok.

MEGKÉRDEZTÜK: MIT GONDOL A PÉCSI SZÉCHENYI TÉRI LÓSZOBORRÓL ÉS A LEONARDO-KIÁLLÍTÁSRÓL?

Kicsit félelmetes, és nem is illik ide



Farkas Júlia, Pécs

– Tetszik a szobor, persze, de szerintem kicsit félelmetes, főleg a kisebb gyerekeknek: szerintem ha meglátják a fogsorát, összerezzennek. Maga a szobor nem is illik ide, a másik lovas szobor mellé – és ezt még akkor is így gondolom, ha tudom, hogy itt látványos. A turistáknak ugyanakkor nagyon tetszik, rengetegen fotózzák, biztosan vannak olyanok, akik ezért is jöttek most Pécsre. S hogy lesz Leonardo-kiállítás is? Őszintén szólva még nem is hallottam róla, úgyhogy nem hiszem, hogy elmegyek majd megnézni.

Óriási, és ráadásul állati jól néz ki



Császár Norbert, Pécs

– Sokszor jártam erre a barátnőmmel akkor, amikor épült, s már akkor tudtam, hogy ez aztán egy valódi látványosság lesz – azért is, mert óriási nagy, és azért is, mert állati jól néz ki. Nekem nagyon tetszett részleteiben is, de így, hogy készen van, szuper. Azt sajnálom csak, hogy nem lehet olyan képet csinálni, hogy felülünk a talapzatra – olyankor ránk szólnak. Elmegyek megnézni a Leonardo-kiállítást is, nagyon érdekel. Azt nem tudom, hogy azon mennyi turista lesz, de az százas, hogy most rengeteg van itt a szobor miatt.

Jót tesz a városnak az újabb látnivaló



Lőrinc Olivér, Hosszúhetény

– Az osztállyal jöttünk ki megnézni a szobrot. Nekem nagyon tetszik. Egy kicsit csalódtam, amikor kiderült, hogy nem bronzból van, de persze tudom, hogy akkor elég bajos lett volna a felállítása, meg a térköveket is tönkretenné. A Leonardo-kiállításra is elmegyek, legalábbis ezt tervezem, biztosan ott is lesz egy csomó látnivaló. A szobor szemlátomást nagyon tetszik a turistáknak, mindenki csinálja a fényképeket a telefonjával, úgyhogy szerintem a városnak is jót tesz, hogy van egy újabb látványossága.

Már szóltam az ismerősöknek, jöjjenek



Lászka Mária, Pécs

– Az Egyesült Államokban élek, de pécsi vagyok. Most nem a szobor miatt jöttem a városba, de azt gondoltam, hogy ha már itt járok, megnézem. Mit mondjak: gyönyörű, fantasztikus, teljesen le vagyok nyűgözve. A Leonardo-kiállítást is várom már, biztosan megnézem. Egyértelmű, hogy emiatt rengeteg turistára számíthat Pécs, hiszen ez tényleg egy világszenzáció! Kicsit jobban kell terjeszteni a hírét – én szóltam már nem egy ismerősömnek, hogy jöjjenek el, ha egy igazán életre szóló élménnyel akarnak gazdagodni.

A BUX index alakulása

(pont)

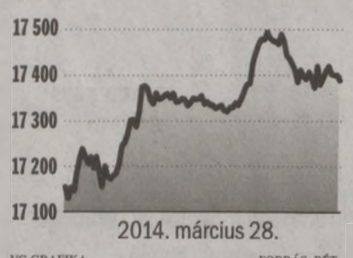

VG-GRAFIKA FORRÁS: BÉT

Nyertesek

Részvény	Utolsó ár (Ft)	Változás (%)	Millió Ft
MOL	12600	5,44	1364
OTP	4230	2,05	5048
FHB	902	1,58	291
BTEL	1085	0,74	18
RICHTER	3805	0,66	2439
SYNERGON	194	0,52	1

Vesztesek

Részvény	Utolsó ár (Ft)	Változás (%)	Millió Ft
PANNERGY	340	-2,02	4
RABA	1295	-1,89	2
APPENINN	189	-1,05	2
TVK	3828	-0,18	1

FORRÁS: BÉT

BÉT-áruszekció

(forint/tonna, 2014. március 28.)

	Dátum	Új elsz. ár (Ft)
Malmi búza	2014. máj.	56 700
Malmi búza index	2014. máj.	56 700
Takarmánybúza	2014. máj.	52 200
Takarmánykukorica	2014. máj.	51 650
Tak.kukorica index	2014. máj.	51 650
Takarmányárpa	2014. aug.	51 500
Olajnapraforgó	2014. okt.	97 000
Olajnapraforgó index	2014. okt.	97 000
Repce	2014. máj.	103 000

FORRÁS: BUDAPESTI ÉRTÉKTŐZSDE

MNB-árfolyamok

Hivatalos devizaárfolyam 2014. március 28-án:

€/Ft	308,68 -2,12 Ft
$/Ft	224,46 -2,03 Ft
CHF/Ft	252,99 -2,23 Ft
€/$	1,3753 0,0021 USD

Valutaárfolyamok

(forint/euró, 2014. március 28.)

	VÉTELI	ELADÁSI
Budapest Bank	301,32	319,96
CIB Bank	298,90	323,80
Citibank	297,79	322,61
Erste Bank	302,24	319,66
FHB Bank	301,50	319,50
K&H Bank	302,51	319,93
MKB Bank	300,97	320,23
OTP Bank	299,81	317,09
Raiffeisen Bank	300,54	319,12

Ismét nullásak a számlák

DÍJCSÖKKENÉS Léptek a hitelintézetek az MNB intézkedése után

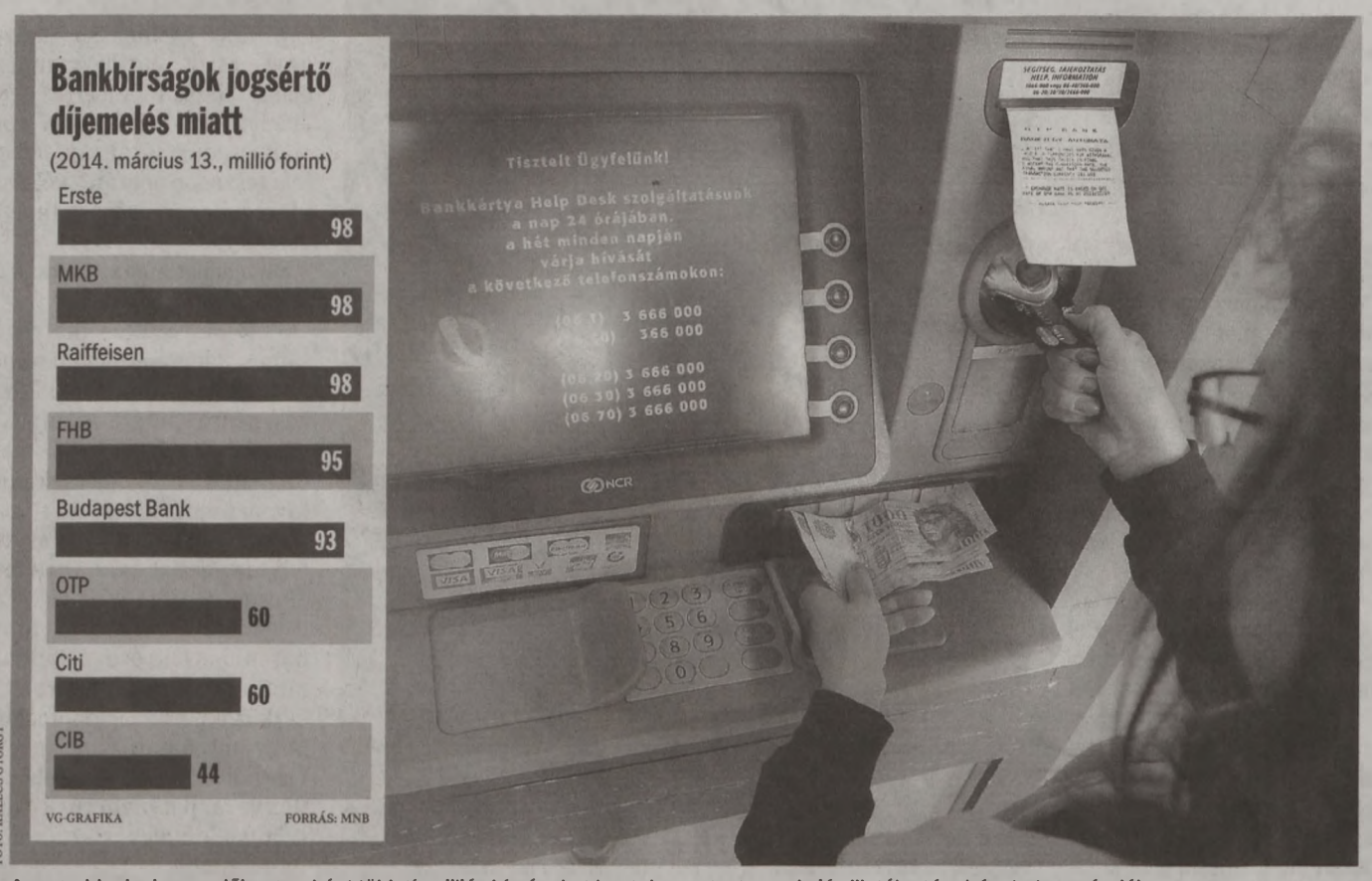

FOTÓ: KALLUS GYÖRGY

A nagyobb piaci szereplők egyenként több tízmilliós bírságokat kaptak, mert a tranzakciós illeték után drágultak a számlák

Számos bank csökkentette a díjait a jegybank szektorszinten 1,2 milliárd forintos bírsága után. A korábban nulla forintos, majd a tranzakciós illeték miatt fizetőssé lett számlák például ismét nulla forintossá váltak a régi ügyfelek számára.

Herman Bernadett

Díjcsökkentéssel reagált több bank a Magyar Nemzeti Bank (MNB) március közepén kiosztott bírságaira. Tavaly a Citi, majd később az Erste is úgy reagált a tranzakciós illeték bevezetésére, hogy a nulla forintosként meghirdetett számlacsomagoknál díjat kezdett szedni egyes tranzakciók esetében. A két banknál az ilyen csomagok mellett kitartó ügyfelek most jól járnak, a Citi Top és az Erste SzuperNulla számlacsomagjában ismét ingyen lehet majd utalni. Az új ügyfelek viszont már nem részesülhetnek ezekben a kedvezményekben, a 2013. január 1-je után szerződött citis klienseknek továbbra is fizetősek maradnak a tranzakciók, az Ersténél pedig nem értékesítik már az említett számlacsomagot.

A Raiffeisennél is jóval olcsóbb lett több szolgáltatás a Bankráció adatai szerint. A bankkártyás vásárlás után korábban a hitelintézet egyes számlacsomagoknál 0,3 százalékos jutalékot számított fel, ezt a tételt március közepén eltörölte. A Díjnullázó számlacsomaghoz immár korlátlan számú saját ATM-es készpénzfelvétel jár, emellett több csomagban is lenullázódtak a korábban 0,3 százalék, maximum 6 ezer forintos áron szereplő tételek, például az eseti és állandó megbízások díjai.

Más hitelintézetek is olcsóbbá tettek bizonyos szolgáltatásokat a jegybanki határozatot követően.

Vannak hitelintézetek, amelyek világosan tudatják is a kondíciós lista tetején, a díjmódosításokra az MNB döntése késztette őket. Az OTP március közepén közzétett hirdetményének elején is ott áll ez a szöveg, az MKB pedig vastagított piros betűkkel hívja fel a figyelmet arra, hogy a kondíciós listában szereplő tranzakciós illeték áthárításával kapcsolatos díjak már nem érvényesek, március 11-től nem szedi be azokat a bank, az új hirdetmények készítése pedig folyamatban van. Az MKB is számos számlacsomagnál alkalmazta azt a módszert, hogy 0,3 százalékos extra díjat számított fel bizonyos tranzakcióknál az illeték bevezetése óta.

Az OTP-nél kevesebb a változás, a csoportos beszedési megbízások egy része vált csak ingyenessé, a távszámla szolgáltatás keretében befizetett csekkek, valamint a lakástakarékba fizetett betétek befizetései váltak díjmentessé. A CIB Banknál szintén a csoportos beszedések váltak ingyenessé több számlacsomagban is.

A Budapest Bank eközben március közepétől teljesen átalakította számlacsomag-kínálatát. A Bankráció portál adatai szerint megszűnt a Kiemelt Nulla, a Kényelem Plusz, a Standard, a Függetlenség, a Play, a Play Plusz és a Prémium számlacsomagok értékesítése. Ezek helyét nyolcféle új számla veszi át, az új csomagok feléhez kapcsolódik valamilyen jövedelmi vagy megtakarítási feltétel.

Az új csomagokban jól látszik, hogy a tranzakciós illeték beépül a díjakba, így ha később változna a díj mértéke, a hitelintézet könnyen hozzányúlhat majd az tarifákhoz, hiszen a bank általános szerződési feltételei szerint erre van lehetőség.

Készpénzfelvételi limitek a bankkártyáknál

MIVEL FEBRUÁR *18-a óta a bankok nem határozhatják meg alapesetben 150 ezer forint alatt a bankkártyákhoz kapcsolódó készpénzfelvételi limiteket, a bankkártyák kondíciói is változtak több hitelintézetnél.*

AHOL KEVESEBB, *mint 150 ezer forint volt egy-egy bankkártya napi készpénzfelvételi limitje, ott a bankok megemelték ezt a szintet. Ez megtörtént az olyan, gyerekeknek kialakított számlacsomagok esetében is, ahol a készpénzfelvételi limit eredetileg csak néhány ezer forint volt. Az a bank, amelyik nem tette meg a limitmódosítást, 500 millió forintos bírságot kockáztat.*

JÓ TANÁCS

Kitől lenne érdemes megrendelni?

JÓ WEBÁRUHÁZ Olvasónk kezdő vásárló az interneten, így tanácsot kér, milyen webáruházaktól érdemes rendelni.

SEGÍTHET AZ árukereső szolgáltatás. Itt azért célszerű megkeresni a terméket, mert ezeken az oldalakon más vásárlók értékelését is gyakran el lehet olvasni.

AZ ÁRUKERESŐBE be lehet írni a választás szempontjait. Milyen árkategóriában szeretne az ember vásárolni, milyen paraméterekkel rendelkezzen a kívánt termék. Feltüntetik továbbá, melyek a megbízható boltok.

EGY WEBÁRUHÁZ honlapján fontos az áttekinthetőség, a linkeken további információhoz lehessen jutni, és a rendelés menete is egyszerű legyen.

KÉNYES PONT a kiszállítás. Jó, ha egy webáruház lehetőséget ad a személyes, ingyenes átvételre a saját nem online boltjában vagy boltjaiban. Másik lehetőség, hogy a város megjelölt pontjain, más üzletekben csekély térítés ellenében is át lehet venni a terméket. Szintén előnyös, ha az ember választhat a fizetési módok közül. A helyszínen készpénzzel, bankkártyával, házhoz szállításkor készpénzzel vagy előre történő bankkártyás, illetve sima banki átutalással.

VÁSÁRLÓBARÁT MEGOLDÁS, ha a webáruház által megbízott futárszolgálat egy, legfeljebb három munkanapon belül kiszállítja a terméket a megadott címre. Több futárszolgálat munkatársa telefonon időpontot egyeztet a fogyasztóval.

INTERNETES VÁSÁRLÁSKOR (néhány kivételtől eltekintve) a fogyasztóvédelmi törvény szerint nyolc napon belül minden további nélkül el lehet állni a vásárlástól, azaz vissza lehet küldeni a terméket.

■ Rados Virág

Kérjük, írja meg fogyasztóvédelmi panaszait! jotanacs@axelspringer.hu

HIRDETÉS

Állítsuk meg az életszínvonal-esést!

Lehet nyugdíjaskorban is jól élni?

MAGYARORSZÁG – Sokkot kaptunk attól, mennyivel kevesebb pénzből kell majd megélnünk nyugdíjaskorunkban, ha nem kezdünk el időben takarékoskodni. Magyarországon 2030-ban már minden ötödik ember nyugdíjas lesz, 2050-ben pedig a nyugdíjba vonulók korábbi havi bevételük több mint 34 százalékát el fogják veszíteni. Azonnal családi válságtanácsot hívtunk össze – meséli Máté (44). – Ha már rögtön pályakezdőként elkezdtük volna a spórolást, most kevesebbet kellene félretenni havonta, hogy összegyűjtsük azt az összeget, amiből szépen élhetünk 70 vagy 80 évesen is. Viszont még mindig jobb helyzetben vagyunk, mint azok, akiket csak néhány év választ el a nyugdíjtól – mondja Anett (46), Máté felesége. A házaspár a napokban nemcsak magának, hanem 2 egyetemista gyermekének is kötött nyugdíjbiztosítást. – Az ING Motivát választottuk, mert ezt a nyugdíjbiztosítást fizethetjük a gyerekeink számára is. Az ő biztonságuk a mi időskorunknak is záloga – mondja Máté, aki a www.ingnyugdijbiztositas.hu weboldalon található kalkulátor és információk segítségével tervezte meg az egész család biztos időskorát.



Stabilra javították a kilátást

S&P A magyar adósság még „bóvli", de felminősítés is jöhet

„A választások után kikerülhetnek a bóvli kategóriából a magyar állampapírok a hitelminősítőknél" – mondta Varga Mihály nemzetgazdasági miniszter. Nem is kellett sokat várni az első biztató jelre, hiszen Varga interjúja után fél nappal a Standard & Poor's közölte, nem fogja újra leminősíteni Magyarországot. Az S&P ugyanakkora egyelőre csak stabilra javította a kilátást, vagyis a felminősítésre még várni kell. Az S&P két szinttel tartja a befektetésre ajánlott kategória alatt Magyarország adósbesorolását, vagyis két felminősítésre lenne szükség ahhoz, hogy kikerüljünk a bóvliból. Cséfalvay Zoltán, az NGM államtitkára egy rendezvényen tegnap azt mondta, az S&P döntése megerősíti,megérte egyszerre, viszonylag gyorsan végigvinni a reformokat és a pénzügyi stabilizációt. Varga Mihály a Heti Válasznak adott interjújában pedig hangsúlyozta: a magyar gazdaság lubickol a jó számokban, a befektetők pedig a legutóbbi dollárkötvény-kibocsátáskor többszörösen túljegyezték a meghirdetett összeget, amit a hitelminősítők is figyelembe vesznek.

A hitelminősítők 2011 végén és 2012 elején azért süllyesztették bóvli kategóriába Magyarországot, mert kiszámíthatatlannak tartották a kormány gazdaságpolitikáját, de a végtörlesztés is szerepet játszott a lépésekben. A Standard & Poor's most is hangsúlyozta, a kormány lépései érintették a Magyar Nemzeti Bankot, az Alkotmánybíróságot, a Költségvetési Tanácsot is, amelyek gyengítették a fékek és ellensúlyok rendszerét. A választások kapcsán kiemelte, az új rendszer a Fidesznek kedvez.

A Moody's, a Fitch Ratings, a másik két nagy hitelminősítő is bóvli kategóriában tartja Magyarországot. Elemző szerint a választások után akkor lenne nagyobb esélye a felminősítésnek, ha a kormány átfogó reformokat hajtana végre. ■ H. J.

Nem csak Chuck Norris metrózhat

4-ES METRÓ Orbán Viktor egy poénnal indította útjára – végre elkészült a gigaberuházás



A avatóceremónia Kelenföld vasútállomásról indult. Orbán Viktor, Tarlós István és Győri Gyula előtt van egy tábla, amelyre rávésték a metrót átadó főpolgármester és kormányfő nevét

Átadták tegnap a 4-es metrót, melynek megvalósítása évtizedekig, építése 8 évig húzódott. A látványos, de sokak által megkérdőjelezett gigaberuházást izgatottan vette birtokába az utazóközönség.

Éber Sándor

„Ma már nem kell Chuck Norrisnak lennünk ahhoz (aki a lehetetlenre is képes a netes legenda szerint - szerk), hogy utazhassunk a 4-es metrón" - utalt egy viccel tegnap a 4-es metró átadásán Orbán Viktor az utóbbi évek egyik legnagyobb magyarországi beruházásának kelenföldi átadásán a projekt évtizedekig húzódó kálváriájára. A megnyitóra az új metróval érkező miniszterelnök arra emlékeztetett, hogy már a 70-es években felmerült a 4-es metró ötlete, de amikor 2006-ban megkezdődött az építkezés abban eleinte nem volt sok köszönet. „A költségek egyre magasabbra rúgtak, a megvalósulás esélye pedig egyre távolodott, hangoztatta a kormányfő, aki hangsúlyozta, annak idején csak egyetlen, de megvalósítható dátumot kért az átadásra, amit sikerült teljesíteni (a választások előtt egy héttel).

Miután Győri Gyula, a Nemzeti Közlekedési Hatóság elnöke átadta a főpolgármesternek a metró vasútbiztonsági tanúsítványát és engedélyét, Tarlós István is szapulta az előző városvezetést. „Demszky Gábor, volt főpolgármester megszállottjává vált a 4-es metrónak" - hangoztatta. Szerinte az új városvezetésnek 2010-ben emberpróbáló harcot kellett folytatnia, hogy a félkész állapotban lévő metró korábban kötött szerződéseit tízmilliárdokat megsprórolva korrigálja, befejezze a projektet, mérlegelni ugyanis a kontraktusok miatt már nem lehetett annak félbehagyását.

A fővárosi ellenzék „alternatív metróátadókat" tartott, amelyeken a korábbi városvezetés, így Demszky érdemeit is hangsúlyozták, melyet korábban többnek pazarlónak és feleslegesnek is titulált.

Az első szerelvénnyel a kormánytagok utazhattak Kelenföldről (ahol kőbe vésték a talapzatba az átadók, így Tarlós és Orbán nevét) a Keleti pályaudvarig. A II. János Pál pápa téren, Ókovács Szilveszter, a Magyar Állami Operaház főigazgatója fúvós zenészekkel fogadta az átsuhanó szerelvényt.

„A metrókocsik már teljesen automata vezérléssel működnek, csak az a dolgunk, hogy felügyeljük a rendszert, hogy jól működik-e" - mondta lapunknak Szabó Zsolt, aki egyike volt az első szerelvények vezetőinek. Az automata rendszer teljesen egyedül irányítja, hogy mennyivel megy az alagutakban a szerelvény (ez maximum 80 kilométer per óra lehet), hol áll meg, mikor nyitja és csukja az ajtókat, és tájékoztatja az utasokat. Hónapokig, lehet, hogy egy évig is felügyelik még vezetők a működést.

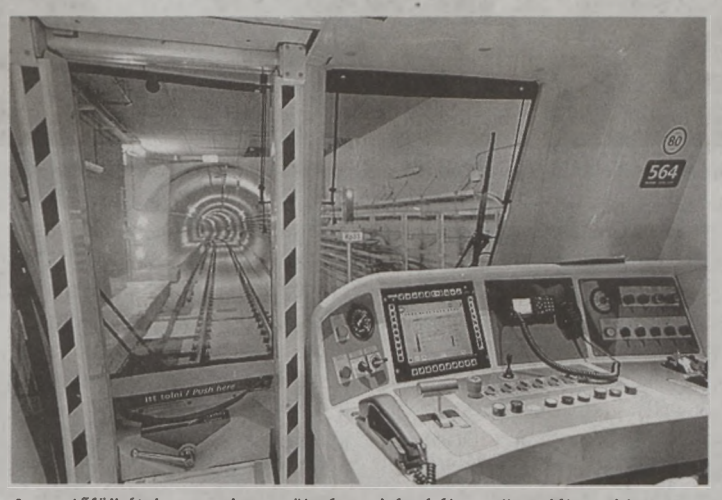

A vezetőfülkét, ha nem lesz szükség az irányítókra, elbontják majd

„Októbertől veszek részt a teszteléseken, akkor már teljesen elkészültek az alagutak, az állomások kiépítése akkor még tartott" - mondta lapunknak egy másik metróvezető, Aranyos Norbert. A régebbi metrókat jobban szeretik vezetni, mivel ott van ténylegesen vezetési élmény a teljes automatizmussal szemben. A korábbi teszteléseken előfordult, hogy nem jól működtek az ajtók, ezért át kellett írni a programokat. A metró irányításába egy kulcs segítségével a vezető is be tud avatkozni, de a kelenföldi irányítási központban is tudják módosítani a szerelvények működését, sőt innen adnak engedélyt a vezetőnek a beavatkozásra.

A 15 darab új Alstom egylégterű metrókocsi külsőre ugyanúgy néz ki, mint a 2-es vonalon az új szerelvények, csak egy kocsival rövidebbek, technikai különbségek vannak főként az automata rendszer miatt.

Az első úton a még tisztaságban ragyogó új vonal a felújításra váró, lerobbant vonalak ismeretében teljesen futurisztikusnak hatott. A 10 állomáson összesen 34, a mozgássérültek által és idősek által használható felvonó, 98 mozgólépcső és 60 szellőző épült. Kelenföldön hatalmas a kontraszt a régi lepukkant pályaudvar aluljárórendszere és az új létesítmények között. A metróból mozgólépcsőkön és lépcsőkön egyenesen a vasúti peronokra lehet jutni, a hatalmas aluljárórendszerben több portál is van a leendő boltoknak. Kelenföldön vezetik felszínre a vonalat, ahol mind a 15 metrókocsit tudják tárolni. Már délelőtt több helyen izgatott tömeg várta a metró, hogy kipróbálhassa a vasárnap üzemzárásig ingyenes új vonalat, ahol csúcsidőben 2-3 percenként járnak majd a szerelvények.

452 milliárdba került a 7 kilométeres szakasz

AZ ÉVTIZEDEKIG *húzódó, 7,3 kilométeres, tíz állomást magába foglaló 4-es metró építésének költsége végül az állam és a főváros közös finanszírozásában, az EU társfinanszírozásával valósult meg. A beruházás összköltsége 452,5 milliárd forint, amely tartalmaz 67,5 milliárd maximális kockázati tartalékot a szerződéses vitás kérdések, az esetleges többletkövetelések rendezésére. Az európai uniós támogatás mértéke 180,8 milliárd forint. A két különálló vonalalagút belső átmérője 5,2 méter. A vasúti nyomtáv 1,435 méter, az állomások mélysége 14,5-31 méter közötti. Az állomásszerkezetek hossza 69-257 méter közötti, az állomási peronok hossza 80 méter, az állomások jellege úgynevezett középperonos.*

Innovációs nagydíjas a siófoki Kőolajvezetéképítő Vállalat

A múlt évi kiemelkedő innováció elismeréseként átadták a 2013. évi Magyar Innovációs Nagydíj elismeréseket pénteken a Parlamentben. Kövér László házelnök kiemelte, az EU 2020-hoz kapcsolódó nemzeti intézkedési tervnek megfelelően a GDP kutatás-fejlesztésre, innovációra fordítható részaránya növekedési pályára állt, 2012-ben már közel 1,3 százalékot tett ki, és reálisnak tűnik, hogy 2020-ra sikerül elérni az 1,8 százalékos célt. Varga Mihály nemzetgazdasági miniszter hangsúlyozta: olyan vállalatok kaptak most elismerést, amelyek az új ötletek révén értek el komoly gazdasági sikereket, ami hozzájárul Magyarország versenyképességéhez, s velük emelkedik a magas hozzáadott értékű termékek aránya. A kormány célja, hogy a hazai kutatóintézetek és vállalkozások a Horizont 2020 program keretében jóval több, legalább 350 millió eurónyi k+f és innovációs forrást hozzanak Magyarországra. Závodszky Péter, a Magyar Innovációs Alapítvány elnöke hangsúlyozta, a Magyar Inovációs Szövetség 25 éve hangoztatja, az intézményrendszert és a finanszírozást az ügy hosszú távú stratégiai jellegének megfelelően kell kialakítani. ■

- **A 2013. évi Innovációs Nagydíjban részesült** siófoki KVV Kőolajvezetéképítő Zrt. A legnagyobb magyar vezetéképítő vállalat, a napokban fejezte be a szlovák-magyar gáztranzitvezeték megépítését.
- **A Nemzetgazdasági Minisztérium díjában részesült** a MEDISO Orvosi Berendezés Fejlesztő és Szervíz Kft. a nanoScan PET/MRI integrált pre-klinikai in vivo képalkotó rendszeréért.
- **A Vidékfejlesztési Minisztérium (VM) környezetvédelmi díját vette át** az EPCOS Elektronikai Alkatrész Kft. az új generációs alumínium elektrolit kondenzátor és EPCOS teljesítmény induktivitások kifejlesztéséért.
- **A VM 2013. évi díját** a TeGaVill Kft. kapta a szántóföldi lágyszárú növénytermesztés melléktermékeit felhasználó, környezetterhelést csökkentő agroenergetikai technológiák és azokat biztosító géprendszerek kifejlesztéséért.
- **A Szellemi Tulajdon Nemzeti Hivatala díjában** az Egis Gyógyszergyár Nyrt. részesült a hipertónia kezelésére kifejlesztett Egiramlon készítményének gyártásáért és forgalmazásáért.
- **A Magyar Kereskedelmi és Iparkamara díját** a Nemzeti Útdíjfizetési Szolgáltató Zrt., az I-Cell MobilSoft Zrt. és az ARH Hungary Zrt. kapta a HU-GO Elektronikus Útdíjszedési Rendszer megvalósításáért.
- **A Magyar Innovációs Szövetség Start-up Innovációs Díjában** a Tresorit Kft. részesült a Tresorit fájlmegosztási és szinkronizálási szoftver kifejlesztéséért.

Kilakoltatási moratórium: Szili hosszabbítana

SZILI KATALIN, a Közösség a Társadalmi Igazságosságért Néppárt elnöke és Matolcsy György MNB-elnök megegyeztek: a választások után létrehoznak egy munkacsoportot a devizahitelesek helyzetének kezelésére. Szili elmondta: április 30-án lejár a kilakoltatási moratórium, így újabb családok kerülnek az utcára. Ezért felvetette a moratórium meghosszabbításának szükségességét, amivel egyetértett az MNB elnöke is. Szilék most azt javasolták, a civilek bevonásával határozzák meg, mi a teendője a megoldás érdekében a törvényhozásnak és a végrehajtó hatalomnak. ■ MTI

HIRDETÉS

Motiva
nyugdíjbiztosítás
ING

Hosszú távú megtakarítási lehetőség nyugdíj-előtakarékossági célra.

Ellenáll a gazdasági ingadozásoknak, hiszen az ING Biztosító garantálja a szerződésben előre meghatározott összeg kifizetését lejáratkor.

Befizetései után akár 130 000 Ft adójóváírás lehetőségével.

Számolja ki Ön is
Motiva nyugdíját
weboldalunkon!

TOVÁBBI RÉSZLETEK:
www.ingnyugdijbiztositas.hu

HIRDETÉS

RAPIDSPED GROUPE TRANSALLIANCE

A francia **TRANSALLIANCE Groupe** magyarországi leányvállalata a **RAPIDSPED ZRT.** keres

Nemzetközi kamionsofőr munkatársat.

Amit kínálunk:
- **Kiemelt bérezés, stabil és megbízható vállalati háttérrel,**
- **Előre tervezett, stabil váltási beosztás (4x1) hét,**
- A külföldi telephelyre szervezett, a vállalat által biztosított **buszos kiutazás,**
- A legmodernebb MAN és Mercedes kamionok,
- Külföldön is biztosított **magyar nyelvű segítség**: technikai, orvosi, diszpécseri
- Folyamatos és ingyenes szakmai továbbképzések,
- hűséges kollégáinknak iskolakezdési támogatás és ingyenes ADR oktatás

Elvárások:
- Nemzetközi gépjárművezetéshez szükséges **érvényes engedélyek**,
- Ponyvás és/vagy Silós szállítási feladatok ellátásában szerzett min. 1 éves nemzetközi (összeurópai) gyakorlat,
- Erkölcsi bizonyítvány,
- Idegen nyelv min. alapfokú ismerete,

VÁRJUK PÁLYAKEZDŐK jelentkezését is, akik rendelkeznek a szükséges engedélyekkel, de gyakorlatuk még nincsen.

Fényképes pályázatát várjuk: cv.rapidsped@transalliance.fr

A pécsi kutatásokra 1,7 milliárd forint jut

NEMZETI AGYKUTATÓ PROGRAM A baranyai kutatók szinte minden területen képviseltetik magukat

Kiemelten fontos a pécsi szál a közelmúltban útjára indított Nemzeti Agykutató Programban (NAP), hiszen a Pécsi Tudományegyetem mind a klinikai kutatásokból, mind a gyógyszerfejlesztésekből, mind a biológiai kutatásokból kiveszi a részét.

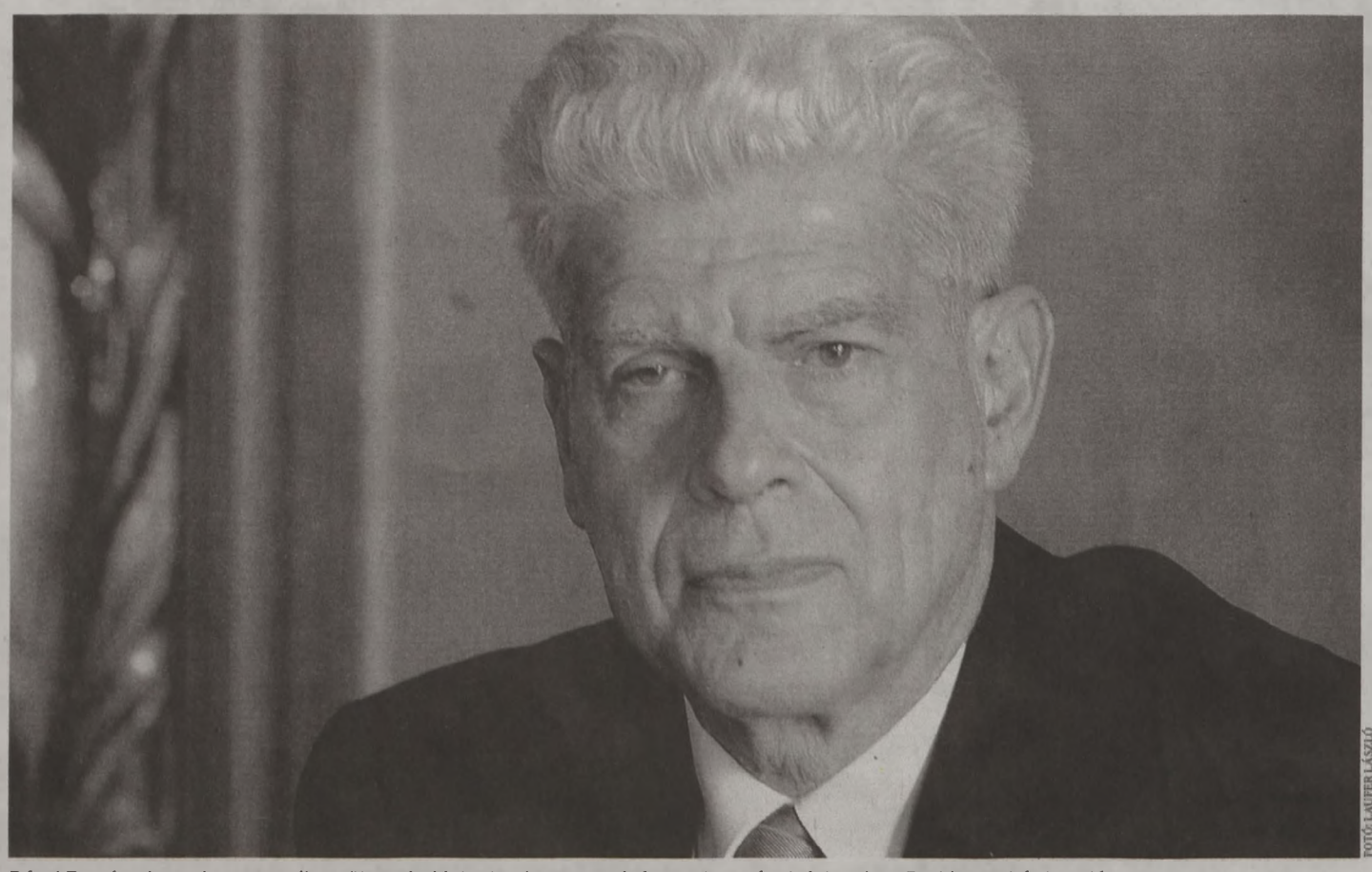

FOTÓ: LAUFER LÁSZLÓ

Dóczi Tamás elmondta: az egyik terület, ahol jelenleg is nagyon ígéretes kutatások folynak, a Parkinson-kór kezelése

Dr. Dóczi Tamás, a pécsi idegsebészeti klinika igazgatója és egyben a NAP irányító testületének tagja szerint a Rét utcai tömbben található klinikák közötti együttműködés példaértékű.

A magyar tudományos kutatás zászlóshajója lesz a következő évben a Nemzeti Agykutató Program, és nem csupán a rendelkezésre álló 12 milliárd forint miatt, hanem a téma jelentősége és aktualitása okán is. Agyunk megismerésének fontosságát nem lehet túlhangsúlyozni, hiszen ahogy a program pécsi lábát bemutató március közepi konferencián dr. Freund Tamás akadémikus, a NAP vezetője, egyben az óriási nemzetközi tudományos elismerésnek számító Agy díj birtokosa is kiemelte, az emberi agy az evolúció csúcsteljesítménye, az a szerv, amely révén öntudatra ébredtünk. Ez már önmagában az egyik legizgalmasabb kutatási témává emeli, ám vannak praktikus okok is: a különböző agyi megbetegedések kezelésére csak Európában 2010-ben 798 millió eurót fordítottak, ami nagyobb összeg, mint az összes nem agyi megbetegedés kezelésének összköltsége.

Mindez pedig tendencia, hangsúlyozta Freund Tamás, hiszen ezen megbetegedések jó része civilizációs ártalom. Az átlagéletkor növekedésével egyre több a Parkinson-, illetve Alzheimer-kortól és időskori demenciát okozó idegrendszeri elváltozásoktól szenvedő beteg, akik folyamatos figyelmet és kezelést igényelnek. Emellett a viharos ütemű technológiai fejlődés állandó alkalmazkodást követel meg tőlünk, amely idegrendszeri betegségek (szorongás, depresszió) kialakulásával jár, hiszen míg korábban a civilizáció fejlődési tempója lehetőséget adott az agy biológiai adaptációjára, ma három generáció alatt olyan mélyreható információs robbanás következett be, amelyet az agyi „hardver" képtelen követni. Nem csoda, hogy mind az Európai Unió, mind az Egyesült Államok óriási pénzeket öl az agykutatásba, és bár ezekkel a forrásokkal Magyarország nem tudja felvenni a versenyt, az tény, hogy a terület fontosságára mi hívtuk fel a figyelmet 2011-es uniós elnökségünk idején.

Dicső hagyományok, dicső jövő Pécsett

A NAP-ra fordítandó 12 milliárd forintot ráadásul úgy osztják fel a programban, hogy annak lehető legnagyobb része jusson közvetlenül kutatásokra, és nem egyéni lobbiérdekek, hanem valódi szakmai teljesítmények alapján került a program kialakításra – ahogyan a programon belül a klinikai kutatások vezetéséért felelős Dóczi Tamás némileg ironikusan megfogalmazta, a NAP ebből a szempontból „túlságosan is tisztességes" a magyarországi pályázatok világában. A pécsi szakmai teljesítményeket ezen a téren pedig jól mutatja, hogy összesen 1,7 milliárd forint jut a Pécsi Tudományegyetemen folyó kutatásokra.

Pécsett ez a terület mindig is erős volt, elég csak Szentágothai Jánosra, Grastyán Endrére, avagy az Agy díj első díjazottjára, Buzsáki Györgyre gondolni, és mindez nem letűnt korok dicsősége csupán. A szétterjedt kutatásokat és kutatócsoportokat összefogandó a közelmúltban hozták létre az Idegtudományi Centrumot az egyetemen, és több tehetséges fiatal kutatót is sikerült hazacsábítani a Szentágothai-kutatóközpontba az elmúlt év során. A NAP egyik fontos célkitűzése a fiatal tehetségek elvándorlásának visszafordítása vagy legalábbis a folyamat lassítása. Ahogy azt dr. Miseta Attila, a pécsi orvoskar dékánja is megfogalmazta, mindez nem csak pénzkérdés, bár nyilvánvalóan a NAP forrásai fontos vonzerőt jelentenek; sokan a kiszámíthatóbb és szabadabb környezet miatt döntenek a külföldi karrier mellett, és ha a NAP keretében sikerül normális munkakörnyezetet teremteni, úgy hosszabb távon is többen próbálhatnak itthon szerencsét.

Sok betegen segíthetnek a pécsi kutatások

A pécsi kutatások motorja a Rét utcai klinikai tömb, ahol az Idegsebészeti, Neurológiai és Pszichiátriai Klinikák találhatóak; nem véletlen, hogy az Idegsebészeti Klinika igazgatójaként Dóczi Tamás a NAP irányításában is szerepet kapott. Az egyik terület, ahol már most is nagyon ígéretes kutatások folynak, a Parkinson-kór kezelése, itt a pécsi orvosok és kutatók azokra a betegekre koncentrálnak, akiken a gyógyszeres kezelés már nem segít, miután szervezetük hozzászokott a hatóanyaghoz. A pécsi módszer a mélyagyi stimuláción alapul, amelynek segítségével az előrehaladott stádiumban lévő betegeken is lehet segíteni. A pécsi szakértelmet jól mutatja, hogy tavaly a Parkinson-kórban szenvedő Nobel-díjas írót, Kertész Imrét is az itteni Neurológiai Klinikán kezelték.

Szintén óriási jelentőségűek az epilepszia kezelése kapcsán elért pécsi eredmények. Az epilepsziában szenvedők mintegy 30 százalékát nem lehet a többi beteg esetében beváló gyógyszeres terápiával rohammentessé tenni, ám amennyiben megtalálják a rohamokat kiváltó gócpontot, úgy műtéti úton lehetséges az epilepszia végleges meggyógyítása – a pécsi kutatások azt célozzák, hogy minél több beteg esetében nyíljék lehetőség a műtéti beavatkozásokra, miután új MR-vizsgálati módszerek kifejlesztése révén eddig rejtett gócok megtalálására is lehetőség nyílik.

Fontos téma a koponyasérülések vizsgálata is, hiszen a területen végzett pécsi kutatások azt mutatják, hogy a korábban ártalmatlannak gondolt könnyebb agyrázkódások is komoly elváltozásokat okozhatnak az agyban, amelyek később fejtik ki hatásukat. Ezek azonosítása szintén rengeteg betegen segíthet, a küzdősportok szabályrendszerének módosítása pedig megakadályozhatja a betegségek kialakulását.

Modellértékű a pécsi munkamódszer

Ezek a kutatások az egyes klinikák közötti folyamatos kapcsolaton alapulnak, hiszen míg például a Parkinson-kórban szenvedő betegek hagyományosan a Neurológiai Klinika kompetenciájába tartoznak, addig az agyi mélystimuláció az Idegsebészeti Klinika szakértelmét igényli, és ugyanez a helyzet az epilepszia műtéti úton való kezelésével is. A közös munkát nagyban segíti a Dóczi Tamás idegsebész és Komoly Sámuel neurológusprofesszorok által meghonosított hálózati munkamódszer, amely lehetővé teszik az egyes orvosok, kutatók részére a klinikai munkakeretek közötti átjárást, és bátorítja a csapatmunkát a különböző klinikákon dolgozók között.

Mindennek eredményei a gyakorlatban is jól láthatóak: többszörösére nőtt a tudományos fokozatokat szerzők száma ezeken a klinikákon, és a NAP-ban részt vevő tíz pécsi kutatócsoportból öt a Rét utcában tevékenykedik. A Nemzeti Agykutató Program most arra is lehetőséget teremt, hogy az itt folyó termékeny kutatómunka fenntartható és tovább bővíthető legyen.

Számítanak a pécsiekre a további kutatásokban is

AZ ÍGÉRETES *klinikai kutatások mellett gyógyszerfejlesztéssel és neurobiológiai kutatásokkal is foglalkoznak pécsi tudósok a NAP keretében. Az új gyógyszerek kifejlesztése a különböző idegrendszeri betegségek kezelésére szintén fontos terület, és ezen a területen a pécsi kutatók a NAP konzorciumának részét alkotó Richter Gedeon gyógyszergyárral dolgoznak együtt. A pécsi neurobiológiai kutatásokat a Természettudományi Kar fogja össze, itt kiemelt kutatási terület a szem, illetve a látás vizsgálata.*

Az oldal a **PTE KK** támogatásával készült.
Oldalszerkesztő: **Fülöp Zoltán**

Neves elismeréseket kaptak a Klinikai Központ orvosai

KITÜNTETÉSEK A nemzeti ünnep alkalmából több pécsi doktor munkásságát is példaként állították a fiatalok elé



Dr. Horváth Örs Péter a Magyar Érdemrend tisztikeresztjét kapta meg

Több pécsi illetőségű orvosprofesszor is magas elismerésben részesült március 15-én Balog Zoltán, az Emberi Erőforrások Minisztériuma vezetője által.

Áder Jánosnak, Magyarország köztársasági elnökének megbízásából Balog Zoltán miniszter Magyar Érdemrend tisztikeresztet adott át dr. Horváth Örs Péter, a Pécsi Tudományegyetem Klinikai Központ Sebészeti Klinikájának egyetemi tanára, illetve dr. Kellermayer Miklós, a Pécsi Tudományegyetem professor emeritusa részére. Az egészségügyi ellátás fejlesztése terén, szakmai, közszolgálati munkájában elért kimagasló teljesítménye elismeréseként szintén több pécsi professzor vehette át a Batthyány-Strattmann László-díjat Balog Zoltántól, köztük dr. Czirják László, a Pécsi Tudományegyetem, Reumatológiai és Immunológiai Klinika igazgatója és dr. Ertl Tibor, a Pécsi Tudományegyetem, Klinikai Központ Szülészeti és Nőgyógyászati Klinika egyetemi tanára.

Emellett a Magyar Érdemrend lovagkeresztje kitüntetésben részesült ortopédiai és traumatológiai kutatói, oktatói és gyógyítói eredményei elismeréseként dr. Tunyogi Csapó Miklós, a Pécsi Tudományegyetem Mozgásszervi Sebészeti Intézete Ortopédiai Klinikai Tanszékének egyetemi adjunktusa.

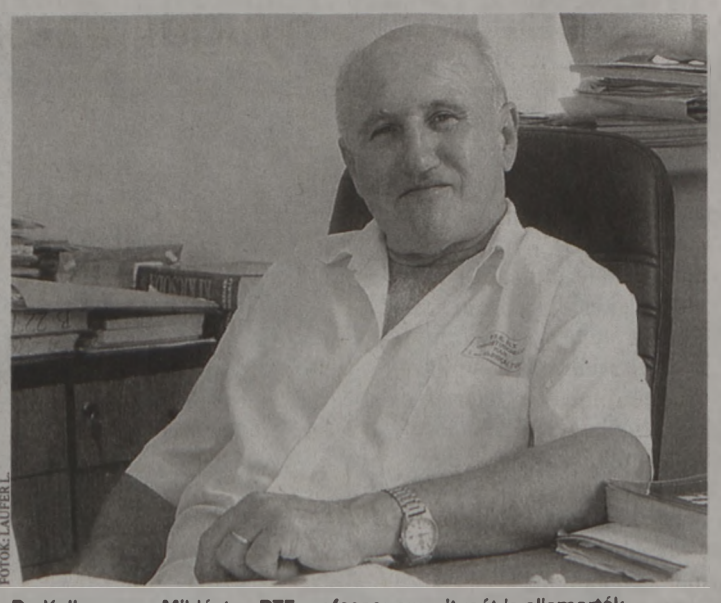

FOTÓK: LAUFER L.

Dr. Kellermayer Miklóst, a PTE professor emeritusát is elismerték

MOZAIK

Emlék vagy üzlet? Sokan pénzhajhász lépésnek érzik, hogy a 32 évesen elhunyt Brittany Murphy utolsó filmjét mégis bemutatják, négy évvel a színésznő halála után. Murphy elvesztése miatt a Valami gonosz című thriller sok jelenetét újra kellett pótolni, de a film készítői szerint a színésznő legfontosabb alakítását kár lett volna veszni hagyni.

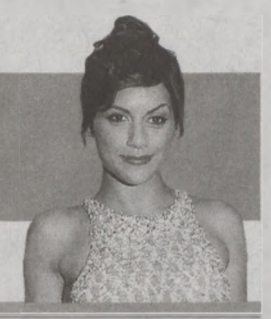

TV-JEGYZET

A sztárséf, ha otthon főz

GORDON RAMSAY igazi megosztó személyiség a tévés szakácsok közt. A skót séf és étteremlánc-tulajdonos számos műsort vezetett már, amelyekben kiválóan felépítette a kiabálós, csapkodós főzéssel, de az ételekbe valóban a szívét-lelkét beleadva dolgozó alkotó imázsát. Gordon konyháit tehát afféle pokoli, de kiváló eredményeket produkáló műhelyekként ismertük meg – ezekhez képest radikális változás a korábban csak káromkodni látott séfet a saját konyhájában sürgölködni látni.

PERSZE RAMSAY otthon se tud nyugodni, de elhisszük róla, hogy vasárnap reggelenként fütyörészve süt palacsintát a gyerekeinek. És azok a palacsinták mindjárt több verzióban is elkészülnek, mert a Családi körben című műsora a főzés alapjait és mestertrükkjeit is igyekszik megosztani a nézőkkel. Szóval megtanulhatjuk a helyes késkezeléstől a flambírozásig az összes fortélyt, de a legegyszerűbb alapokat is átveszik, szóval bármilyen konyhai (anti)talentumnak jól jöhet néhány lecke Ramsaytől.

ARRÓL PEDIG, hogy odahaza valóban ilyen békés-e Gordonék családi köre (amit a szinte évente új sorozatot jelentő tévés feladatok és a világszerte működő tucatnyi étterem igazgatása mellett nehéz elképzelni), már nem is kell gondolkodnunk. A tévé egyik legnézettebb szakácsa velünk is, nekünk is főz, és ez a lényeg.

■ N. L.

GORDON RAMSAY – CSALÁDI KÖRBEN, TV PAPRIKA



Kiabálás helyett családi béke

Nő az Angelina Jolie-hatás

MELLELTÁVOLÍTÁS A genetikai vizsgálat segít, a műtét vitatottabb

Az Oscar-díjas színésznő tavaly februárban végeztetett dupla melleltávolító-műtétet, mert hordozza azt a gént, ami nagyban növeli a mellrák és a petefészekrák kialakulásának kockázatát. Döntése hatására egyre több nő vállalja a beavatkozást. Vajon ez a követendő megoldás?

Mészáros B. Endre

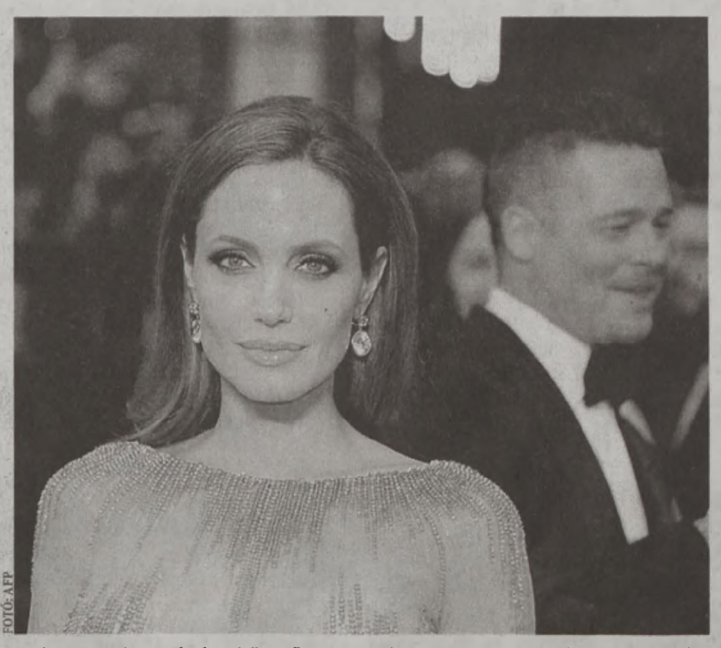

FOTÓ: AFP

Jolie drasztikus lépése követőkre is talált, de sokan vitatják az értelmét

A most 38 éves színésznő azért döntött az operáció mellett, mert egy rutinvizsgálat megtalálta nála azt a gént, ami miatt 87 százalék esélye van a mellrák és 50 százalék a petefészekrák kialakulására. Ráadásul Jolie édesanyja 56 éves korában mellrák miatt hunyt el, miután egy évtizeden át harcolt a betegséggel.

Jolienak nyolcórás operációval távolították el a melleit, majd két hónappal később helyreállító műtét során implantátumokat kapott. Jolie döntése óriási vitát robbantott ki laikusok és szakmabeliek közt egyaránt. Az azonban már alig fél évvel az eset után látszott, a korábbinál jóval több nő érdeklődik a megelőző masztektómia iránt, a színésznő pedig utólag is megerősítette: jól döntött.

Több amerikai, rákbetegségekkel foglalkozó orvosi központ vezetője is kiemelte, jóval több nő keresi fel őket azóta, hogy genetikai vizsgálatokat végeztessenek magukon. A tesztek során néha nemcsak a mellrák kockázatát növelő gén jelenlétére bukkannak rá, több ízben találtak más típusú rákos megbetegedésekre utaló génjelenlétet. Ezek a tesztek amúgy nem olcsók, 3000 dollárba (kb. 600 ezer forintba) kerülnek. Angliában pedig Jolie példájára megduplázódott a melleltávolító-műtétet végeztető nők száma.

Ugyanakkor egy friss kutatás ugyanakkor azt mutatja, hogy a korai emlődaganattal diagnosztizált nők 10 éves túlélési aránya 98 százalék, ezért a nem érintett mell eltávolítása alig javítja a túlélést. A vizsgálatban mintegy 50 ezer nő vett részt, s közülük kétezren választották a sebészi kezelést. Emellett több orvos gondolja úgy, hogy a megelőző masztektómia hozta nyereség messze nem pótolja azt a lelki veszteséget, amit a beavatkozás okoz.

A magyar anyukáknak is ő a példaképe

EGY FRISS *internetes szavazás szerint a magyar anyukák a külföldi híresség közül Angelina Jolie és Julia Roberts, a hazai ismert hölgyekből pedig Szandi és Ördög Nóra gondoskodását, türelmét, következetességét tekintik családanyaként követendő mintának. Egerszegi Krisztina pedig a 35 évnél idősebbek körében fokozottan népszerű. Angelina Jolie amerikai színésznőt egyébként többen nevezték meg ideálisnak vélt anyaként, mint az összes többi nemzetközi sztárt együttvéve (még Meryl Streep és Heidi Klum kapott szavazatokat az élmezőnyben). A márciusi felmérés eredményei ezer megkérdezett magyar édesanya válaszain alapulnak.*

POÉNPERCEK

A csiga mászni kezd a cseresznyefán. Az ott ülő madarak csodálkozva kérdik tőle:
– Mit akarsz te ezen a fán?
– No, vajon? Cseresznyét akarok enni!
– De hát még csak március van, sehol egy cseresznye!
– Mire felérek, lesz...

■

Két láncra vert kutya beszélget:
– Téged mikor enged el a gazdád?
– Havonta háromszor.
– Jó, de mikor?
– Először amikor a gázszámlát hozzák, másodszor amikor a villanyszámla jön, a harmadik meg a víz...

■

Egy férfi nagy nehezen felvonszolja ormótlan kézipoggyászát a repülőre, de ott már csak a stewardess segítségével tudja begyömöszölni az ülése feletti csomagtartóba.
– Mindig ilyen súlyos csomagot cipel? – kérdezi utána lihegve a légikisasszony.
– Ezután soha többé! – fújtat az utas. – Legközelebb én bújok a csomagba, és a feleségem veszi a jegyet!

■

Két haver összetalálkozik:
– Hol hagytad az órádat?
– Mindig siet, biztosan már otthon van.

Jósnak bizonyult a krimiíró

KONFLIKTUS Tom Clancy utolsó könyve agressziót vázolt fel

A nyugati világ aggódik, mert Oroszország beleavatkozik Ukrajna belügyeibe. Az orosz katonai beavatkozás fenyegető lehetősége sötét felhőként lebeg a fejek felett – írja jelentésében az amerikai Központi Hírszerző Ügynökség (CIA) ukrajnai irodájának vezetője, Keith Bixby. A Krím a robbanás küszöbén.

A jelenlegi válság e valósághű leírása – amelyet az MTI idéz – valójában fikció, Bixby pedig a közelmúltban elhunyt Tom Clancy amerikai író tavaly októberben befejezett könyvének egyik szereplője. Az Egyesült Államokban decemberben Command Authority (Parancsnoki hatalom) címmel megjelent kötet orosz beavatkozásról szól a Krím félszigeten, és a politikai krimi 66 évesen meghalt mestere profetikus hagyatékának tűnik.

A könyvben Clancy több mint hétszáz oldalon fest sötét képet Valerij Vologyin képzeletbeli orosz elnökről, egy diktatórikus és korrupt rezsim uráról, aki feltartóztathatatlanul kiterjeszti karjait a Krímre. A Kreml igazi és regénybeli ura, Vlagyimir Putyin elnök és Valerij Vologyin közötti hasonlóságok félreismerhetetlenek.

A könyvben egyébként a hatalmát kiterjeszteni akaró orosz vezető a katonai agressziótól sem retten vissza annak érdekében, hogy a keleti blokkban újra szoros befolyási övezetet építsen ki – az elképzelt világban Magyarországot is bekebelezi a birodalom. ■

Érdemes odafigyelni: állítani kell az órákat

Hamarosan itt a nyári időszámítás, emiatt március 30-án, vasárnap hajnali 2-kor 3 órára kell igazítani az órákat.

Az óraállítási rendszer – ami egyébként nem működik a világ minden országában, de egész Európában egységesen alkalmazzák – alapja, hogy március 21. és szeptember 22., azaz a tavaszi és őszi napéjegyenlőség között hosszabb nappalokat szabnak ki, míg az éjszakák rövidebbek. Ezzel az emberek ébren töltött ideje jobban egybeesik a természetes világossággal, ami így energiamegtakarítást tesz lehetővé.

Sokan kritizálják az először az I. világháború idején kipróbált időeltolós rendszert, véleményük szerint ma már sokkal kevésbé függ az élet ritmusa a természetes fénytől, az átlagosan egynapnyi elektromos energiamegtakarítás viszont nem ér annyit, amennyi kényelmetlenséggel jár a megszokott ritmus évente kétszeri eltolódása. Ez ugyanis sokakat napokon át megvisel. ■

Szülinapot ünnepel a ragyogó kék szemű olasz filmes legenda

TERENCE HILL A Bud Spencer elválaszthatatlan társaként befutott színész még hetvenöt évesen is sármos

Ma ünnepli hetvenötödik születésnapját Terence Hill olasz filmszínész és rendező, aki Bud Spencerrel a mozi egyik legendás párosát alkotta – írja az MTI.

Hill 1939-ben született Velencében Mario Girotti néven. Vegyész apja olasz, anyja német volt, így a kis Mario mindkét nyelvet megtanulta, a második világháború idején kisgyermekként átélte Drezda nagy bombázását. Már nyolcévesen pontosan tudta, hogy színész akar lenni, s 12 éves korában már meg is kapta első szerepét.

Dino Risi rendező egy úszóversenyen fedezte fel a jó kiállású srácot, s 1951-ben szerepeltette Vakáció a gengszterrel című filmjében. Néhány kisebb szerep mellett a legjobb római színésziskolákban képezte magát, de klasszikus irodalmat is tanult.

Első komolyabb szerepét húszévesen 1959-ben kapta a Karthágó lángokban című filmben (érdekesség, hogy ebben az alkotásban szerepelt későbbi partnere, a Bud Spencerként befutott Carlo Pedersoli is, de közös jelenetük nem volt). Később nyelvtudása miatt német kalandfilmekben is szerepeket kapott, „vadnyugati" karrierjét négy nagy sikerű Winnetou-filmben alapozta meg. Odahaza eleinte Franco Nero pótlékaként alkalmazták, de hamar saját lábára állt.



FOTÓ: AFP

A sármja ma is töretlen, pedig Terence Hill jócskán nagypapakorban jár

Az Egyesült Államokból érkező megkereséseket is elfogadta, de ehhez angolul is meg kellett tanulnia – nyelvtanára hamarosan a felesége is lett, Lori családi nevét felvéve lett belőle Hill.

Végül mégis odahaza futott be: 1967-ben egy makaróni-western főszerepét kapta meg Carlo Pedersoli oldalán – az először bumfordi amatőrnek gondolt társáról hamar kiderült, hogy kiváló műveltségű, tehetséges színész. Az Isten megbocsát, de én nem című film világsikere nyomán a páros egymás után kapta a jobbnál jobb ajánlatokat. Generációk nőttek föl a kettős filmjein, de külön is jól teljesítettek, Hill 1990-ben rendező-színészként filmre vitte a Lucky Luke-sorozatot nyolc részben. A 2000-től forgatott Don Matteo-sorozat, amelyben egy életvidám és igazságszerető papot játszik, az egyik legkedveltebb olasz tévés sorozat lett, az epizódok száma immár kétszáz felé közelít. 2011-től újabb sorozatot forgatott Alpesi őrjárat címen, ez is látható volt az egyik magyar tévécsatornán.

A feleségével boldog házasságban egy massachusettsi farmon élő Terence Hill otthonában két gyermek is felnevelkedett, fogadott fiuk, Ross és lányuk, Jess is a színészetet választotta hivatásul. ■

TELEVÍZIÓ-MŰSOR A tvr-hét AJÁNLÁSÁVAL 2014. MÁRCIUS 29., SZOMBAT

MŰSOR

RTL KLUB

6.45 Kölyökklub ⑥
9.20 Max Steel ⑫
9.45 Ízes élet – Mautner Zsófival (ismétlés) ⑫
10.10 Teleshop
11.05 XXI. század – A legendák velünk élnek
11.40 Házon kívül (ism.) ⑫
12.10 a'la CAR ⑫
12.40 4ütem ⑫
13.20 Jóbarátok ⑫ (am. vígjátéksor., II/15–16.)
14.20 Észak és Dél ⑫ (am. kalandfilmsorozat, II/6.)
16.20 A kék lagúna ⑫ (am. kalandfilm, 1980) 99' Fsz.: Brooke Shields
18.30 Híradó
18.55 Fókusz Plusz ⑫
19.30 Nem kellesz eléggé (am. rom. vígjáték, 2009) Fsz.: Jennifer Aniston, Scarlett Johansson
22.00 Gyilkos játszma ⑯ (amerikai akciófilm, 2011) 91' Fsz.: Jean-Claude Van Damme, Árpa Attila
0.05 Mindenkiből megárt a sok ⑫ (amerikai vígjáték, 2007) 81'
3.10 A szív útjai ⑫ (török sorozat, 105.)

TV2

6.00 Egzotikus Ázsia
6.25 TV2 Matiné Rajzfilmek
9.55 Astro-Világ
11.00 Norbi Update – Az egészség iskolája
11.30 Állatörség ⑫
12.00 Babavilág ⑫
12.30 Tűsarok ⑫
13.00 Kalandjárat
13.30 Falforgatók Lakberendezési-magazin
14.30 Édes élet ⑫ (reality sorozat, ismétlés)
17.00 Irigy Hónaljmirigy ⑫ (szórakoztató műsor)
18.00 Tények Hírműsor
19.00 Magánnyomozók (magyar reality sorozat)
20.00 Holiday ⑫ (am. romantikus vígjáték) Fsz.: Cameron Diaz, Kate Winslet, Jude Law Közben: Kenósorsolás
22.35 Félholt 2. (amerikai akciófilm, 2007)
0.05 Van Helsing ⑯ (am.–cseh horror, 2004)
1.55 Az ének iskolája
4.25 Luxusdoki ⑫ (am. vígjátéksorozat, III/13.)

M1

5.20 Hajnali gondolatok
5.20 Az este (ism.)
5.55 Magyar gazda
6.25 Európai szemmel ⑫
7.00 Híradó
7.25 Vad Európa ⑫
8.00 Híradó
8.15 Boxutca
8.45 Forma–1 Maláj Nagydíj
10.30 Vágtass velem!
11.00 Aranymetszés
12.00 Hírek
12.10 Szabadság tér '89
12.55 KorTárs ⑫
13.30 A világörökség kincsei
13.55 Labdarúgás DVTK–Puskás Akadémia FC
16.00 Szeretettel Hollywoodból ⑫
16.30 Ég, föld, férfi, nő ⑫
17.30 Gasztroangyal ⑫
18.30 Szerencse Szombat ⑫ Benne: Luxor, Ötöslottó
19.30 Híradó este
20.20 Örömapa 2. ⑫ (amerikai vígjáték, 1995)
22.15 MR2 Akusztik ⑫
23.35 A 109. utas ⑯
1.05 A fiatalkorú ⑱

M2

13.25 Varázslók a Waverly helyből ⑫
14.15 Phineas és Ferb
14.40 Mickey egér játszótere
15.05 Jorinde és Joringel
16.05 Animália
16.30 Hunyormajor
16.55 Aprónép
17.05 Tappancs mesék
17.30 Boldogvölgy
17.35 Mézga Aladár különös kalandjai
18.00 Trombi és a Tűzmanó
18.10 Postás Pat
18.25 Pom-Pom meséi
18.35 Tehénke mesék
18.45 Napfény farm
19.00 Traktor Tom
19.10 Állatkert a hátizsákban
19.40 Lülü, a teknőc
20.00 Híradó, Sporthírek
20.45 Waczak Szálló (angol sorozat, 6/6.)
21.20 Forma–1 Maláj nagydíj
23.00 MNASZ Autómotorsport magazin
23.30 Örömapa 2. ⑫ (amerikai vígjáték, 1995)
1.15 20 cigaretta ⑯

VIASAT3

5.30 Monk – Flúgos nyomozó ⑫ (amerikai krimisorozat, I/9.)
6.25 Tv-shop
7.30 Candlefordi kisasszonyok ⑫ (angol sorozat, I/7–8.)
9.35 Gyilkos sorok ⑫ (amerikai krimisorozat, V/13.)
10.35 A nagy étteremalakítás Giannival ⑫ (étterem átalakító show, I/7.)
11.35 A nagy házalakítás ⑫ (otthonteremtő show)
12.30 Doktor House ⑫ (am. orvossorozat, VII/9–10.)
14.30 Majom bajom ⑫ (am.–német vígjáték, 2004)
16.30 Airport '77 ⑫ (am. katasztrófafilm, 1977)
18.55 Dr. Dolittle 2. ⑫ (am. családi vígjáték, 2001)
20.50 Szerintük a világ ⑫
21.00 Örökkön-örökké ⑫ (amerikai kalandfilm, 1998)
23.45 Legenda vagyok ⑮ (amerikai horror, ism.)
1.45 Esküdt ellenségek: Los Angeles ⑮ (amerikai krimisorozat, I/1.)
2.30 Esküdt ellenségek: Los Angeles (ism.) ⑮

DUNA TV

9.30 Határtalanul magyar
10.00 Székely kapu
10.30 Hagyaték
11.00 Sírjaik hol domborulnak
11.30 Zöld Jelzés ⑫
12.00 Híradó
12.05 Ízőrzők
12.35 Robbie, a fóka ⑫ (német sorozat, 37/19.)
13.25 Anna ⑥ (kanadai sorozat, 6/4.)
15.20 Önök kérték (ism.) ⑥
16.20 Mese a 12 találatról (magyar film, 1956) FF Fsz.: Somló István, Psota Irén, Darvas Iván
18.00 Híradó, Dunasport
18.35 Főszállott a páva
21.00 Hogy volt?!
22.00 Csillag születik ⑥ (amerikai musical, 2/2.) Fsz.: Judy Garland, James Mason, Jack Carson
23.30 Dunasport
23.45 Harcsa Veronika – Gyémánt Bálint: Lifelover (magyar koncertfilm)
1.15 Világ-Nézet (ism.) ⑫
2.10 Vers, Himnusz
2.25 Székely kapu (ism.)

SPEKTRUM

6.55 James May játékai különkiadás: A nagy vonatverseny ⑫
8.05 Kölyökjövő ⑫
9.05 Kihalásra felkészülni!
10.00 Jegesmedve lesen ⑫
11.00 A tengerek császára
12.05 Világ a város alatt ⑫
13.00 Húst hússal
13.55 Anthony Bourdain – Fenntartások nélkül ⑫
14.45 Élet a hőmérő két végén ⑫
15.45 Mozambik hőse gitárral ⑫
16.00 Fényűzés felsőfokon
17.00 Szuperrendszerek
18.00 Élet az emberek után ⑫
18.50 Beépített főnök ⑫
19.45 Az elveszett piramis
20.40 Amerika legkeményebb melói ⑫
21.30 On the Spot ⑱ Maldív-szigetek
22.30 Ross Kemp – Veszett világ
23.25 Oliver Stone – Amerika elhallgatott történelme ⑱
0.35 Vanguard – Frontvonalban ⑱

FILM+

6.00 Televíziós vásárlás
9.10 Trisztán és Izolda (am.–német kalandfilm, 2006) Fsz.: Rufus Sewell, Sophia Myles, James Franco
11.30 Csinibabák klubja (amerikai vígjáték, 2008) 87' Fsz.: Elizabeth McLaughlin, Ellen Marlow, Samantha Boscarino, Bridgit Mendler
13.15 Eddie (amerikai vígjáték, 1996) 97' Fsz.: Rufus Sewell, Sophia Myles, James Franco
15.20 Lelkes testcsere (kanadai–angol vígj., 2006)
17.10 Magánürügy (amerikai vígjáték, 2004)
19.15 Space Jam – Zűr az űrben (am. animációs vígj., 1996) Fsz.: Bill Murray, Theresa Randle, Michael Jordan
21.00 Jégkorszak 2. – Az olvadás (am. animációs film, 2006)
22.45 Húgom, nem húgom ⑮ (amerikai vígjáték, 2001) 87' Fsz.: Heather Graham
0.35 A rejtélyek háza (amerikai thriller, 2001)
3.35 Üldözési mánia (amerikai akcióvígjáték, 2001)

AJÁNLÓ


16.20 A kék lagúna


0.05 Van Helsing


22.15 MR2 Akusztik


17.35 Mézga Aladár...

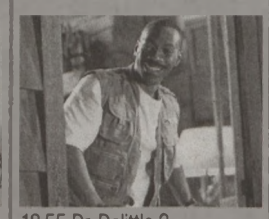
18.55 Dr. Dolittle 2.


13.25 Anna

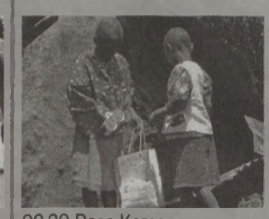
22.30 Ross Kemp...


17.10 Magánürügy

MŰSOR

RTL II

13.00 Semmit a szemnek 15.00 Nincs kettő séf nélkül 16.00 Tru Calling – Az őrangyal 17.00 ValóVilág 18.00 Glades – Tengerparti gyilkosságok 19.00 CSI: Miami helyszínelők ⑫ 20.00 A titkok könyvtára 2. – A visszatérés Salamon kincséhez (am. kalandfilm, 2006) 22.00 ValóVilág ⑮ 23.00 BeleValóVilág ⑮ 23.30 Randiügynökség ⑮ 1.05 Glades – Tengerparti gyilkosságok

SUPER TV2

5.30 Rajzfilmek 6.40 TeleShop 7.40 Bazi nagy görög élet 8.30 M, mint muskétás ⑫ 9.30 Sue Thomas – FBI ⑫ 10.30 Rózsaágy ⑫ 11.40 Carter tuti lakástippjei ⑫ 12.05 Ezek megőrültek! (5 rész) ⑫ 17.10 Meg vagyunk lőve (am. vígjáték, 2002) ⑫ 19.00 Tények 19.30 Lovagregény (am. kalandfilm, 2001) ⑫ 22.05 A Megtorló (am. akciófilm, 2004) ⑯ 0.20 Haláli zsaruk ⑫

HÍR TV

Híradó: 7.00, 12.00, 15.00, 17.00, 19.00, 21.00; 8.05 Magyarország élőben 9.05 Csörte 10.05 Sportré 10.30 Befutó 11.05 10 perc 11.30 Felfedező 13.05 Lapzárta 13.30 Gyógyhír ⑫ 14.05 Garázs 14.30 BBC Hardtalk 15.30 Európai híradó 16.05 Ázsia 16.30 Global 17.30 BBC Our World 18.05 BBC Reporters 18.30 Célpont 19.30 Bruttó 20.05 P8 21.30 Riasztás ⑫ 22.05 Vetítő ⑫ 23.05 P8

FILM MANIA

8.05 Sky Kids – Az ég lovagjai (ism.) ⑫ 10.05 Családom a halálom ⑫ 11.50 Az égig érő paszuly ⑫ 13.40 Film Mánia Stars ⑫ 13.55 Rablópandúrok ⑫ 15.35 L. A. Story – Az őrült város (ism.) ⑫ 17.30 Film Mánia Stars ⑫ 17.45 Terra ⑫ 19.20 Ace Ventura – Állati nyomozó ⑫ 21.00 Arkangyal (3/2.) ⑯ 22.00 A nagyfőnök ⑯ 24.00 A sárkány ébredése ⑯ 1.45 Film Mánia Stars ⑫

SPORT1

11.00 Televíziós vásárlás 12.00 Harcművészmagazin 12.30 Mezeket fel! 13.30 Jégkorong. KHL összefoglaló 13.45 13. menet (ism.) 15.15 Labdarúgás. BL-magazin 15.45 Magyar labdarúgás. PMFC–Kcskemét (élő) 18.00 Magyar labdarúgás. Ferencváros–Lombard Pápa 20.00 Magyar labdarúgás. Győri ETO–MTK 22.15 Ökölvívás. Profi gála, Berlin (élő) 1.00 Póker (ism.)

ATV

10.30 Álomsztori 10.45 Televíziós vásárlás 11.25 Titkos doszszié (ism.) 12.10 Az elnök emberei 13.00 Televíziós vásárlás 15.00 Voks 2014 – A Fidesz kampányrendezvénye 16.40 Szókincs 17.00 Fórum 17.45 Híradó 18.10 Fórum 18.45 Híradó 19.15 Havas a pályán 20.30 Hócipő kabaré 2013 21.10 1984 (angol film, 1984) 23.05 Hazahúzó 24.00 Híradó (ism.) 0.25 Vidám vasárnap (ism.)

DISCOVERY

6.00 Ereklyék a hátsó kertből 7.00 Lakásnepperek 8.00 Autókereskedők 9.00 Újjáépítők 10.00 Cefrekirályok 11.00 Embervadászat 12.00 Bear Grylls 13.00 Kanadai raktárárverések (kanadai sorozat, 14 rész) 20.00 Embervadászat 21.00 Licitvadászok (2 rész) 22.00 Konténervadászok (2 rész) 23.00 Kanadai raktárárverések (2 rész) 24.00 Bear Grylls 1.00 Mi történt ezután?

TV PAPRIKA

14.00 Muffinháború 15.00 Nigella konyhája 15.30 Amalfi ízei David Roccóval 16.00 Perfekt! 17.00 A sütemények mesés világa 18.00 Családi lefőző 18.30 Gastro Fanatic 19.00 Mindörökké Gordon 20.00 Gordon Ramsay 21.00 Az én Spanyolországom 22.00 Jamie álomiskolája 23.00 Édes Nagyik 23.30 Nigella konyhája 24.00 Amalfi ízei David Roccóval 0.30 Perfekt!

A műsor és a kezdési időpont megváltoztatásának jogát minden tévéadó fenntartja!

TELEVÍZIÓ-MŰSOR A tvr-hét AJÁNLÁSÁVAL 2014. MÁRCIUS 30., VASÁRNAP

MŰSOR

RTL KLUB

6.45 Kölyökklub ⑥
9.10 Max Steel ⑫
9.55 EgészségKalauz ⑫
10.30 Teleshop
11.30 Kalandor
12.00 A Muzsika TV bemutatja: Mi muzsikus lelkek
12.35 Glee – Sztárok leszünk! ⑫ (am. vígjátéksorozat, I/11–12.)
14.35 XIII – Az összeesküvés ⑫ (fr.-kanadai akciófilm, 2/1–2.) Közben: Hatoslottó-sorsolás
18.30 Híradó
18.55 Cobra 11 ⑫ (német akciósorozat, XVIII/8.)
20.00 Kéjjel-nappal ⑫ (am. akcióvígjáték, 2010) 98' Fsz.: Tom Cruise
22.00 Terminátor 3. – A gépek lázadása ⑯ (am.–angol sci-fi akciófilm Fsz.: A. Schwarzenegger
0.10 Portré ⑫
0.50 Szerelmes szerzetes (am.–kanadai rom. film, 2006) Fsz.: Kim Basinger
2.35 Tengerparti fenegyerek ⑯
3.10 Cobra 11 (ismétlés)

TV2

6.00 Időnyomozó
6.25 Zöld világ (ismeretterjesztő-sorozat)
6.50 TV2 Matiné Rajzfilmek
9.40 Astro-Világ
10.45 Stílusvadász ⑫ Trendmagazin
11.15 Stahl konyhája ⑫
11.45 Több mint TestŐr ⑫
12.15 Édes élet ⑫ (reality sorozat, ismétlés)
16.00 Megasztár 10! ⑫ (zenés szórakoztató műsor)
18.00 Tények Hírműsor
19.00 Napló ⑫ Magazinműsor
20.00 A Nagy Duett ⑫ (élő showműsor)
22.50 Utódomra ütök ⑫ (amerikai vígjáték, 2010) Fsz.: Robert De Niro, Ben Stiller, Dustin Hoffman, Barbra Streisand, Owen Wilson, Teri Polo Közben: Kenósorsolás
0.55 Amerikai dzsigoló ⑯ (amerikai film, 1980) 109'
3.00 Simlis Jack, a karibi szuperkém (am. kalandfilmsorozat, 1–2.)

M1

5.50 Esély
6.20 Magyar gazda
6.50 Útmutató
7.15 Református magazin
7.40 Evangélikus ifjúsági műsor
8.00 Híradó
8.30 A sokszínű vallás
8.40 Katolikus krónika
9.30 Forma–1 Maláj Nagydíj
12.15 Hírek
12.25 Hétköznapi kifutó ⑫
12.55 „Kellene kiskert, bőtermő!" ⑥
13.15 TeleSport – Sport7
13.45 Út Rióba
14.25 Noé barátai
14.55 Zöld Tea
15.25 Így újult meg a Várkert bazár (1.)
16.25 Labdarúgás Videoton FC–DVSC-TEVA
18.50 A lényeg
19.30 Híradó este
20.20 Magyarország, szeretlek! ⑫
21.40 A szakasz ⑯ (amerikai háborús film, 1986)
23.40 Hét perc a mennyországban ⑫
1.20 MüpArt ⑫

M2

13.10 Táncakadémia ⑫
13.35 80 nap alatt a Föld körül Willy Foggal
15.50 Az én kis szörnye
16.15 Tatonka történetei
16.30 Tatonka meséi
16.45 Zorró legújabb kalandjai
17.05 Tappancs mesék
17.30 Boldogvölgy
17.35 Mézga Aladár különös kalandjai
18.05 Trombi és a Tűzmanó
18.10 Domonkos, az okostelefon
18.15 Postás Pat
18.30 Pom-Pom meséi
18.35 Tehénke mesék
18.45 Napfény farm
19.00 Traktor Tom
19.15 Állatkert a hátizsákban
19.40 Lülü, a teknőc
20.00 Híradó, Sporthírek
20.45 Mad Men – Reklámőrültek ⑫ (amerikai sorozat, 13/1.)
21.30 Forma–1 Maláj nagydíj
0.20 Kortársak az A38 hajón: Romhányi Áron
1.10 A 109. utas ⑯

VIASAT3

5.15 Doktor House ⑫ (am. orvossorozat, VII/9.)
6.05 Tv-shop
7.10 Doktor House ⑫ (am. orvossorozat, VII/10.)
8.05 Gyilkos sorok ⑫ (am. krimisorozat, V/14–15.)
10.05 Trendközelben
10.35 Állati dokik ⑫ (am. vígjátéksorozat, I/4.)
11.05 A nagy házalakítás ⑫ (otthonteremtő show, VIII/14.)
12.00 A zsoldoskatona ⑫ (olasz-francia vígjáték, 1975)
14.25 Dr. Dolittle 2. ⑫ (am. családi vígjáték, ism.)
16.15 Szerintük a világ ⑫
16.25 Szegény embert az Amish húzza ⑫ (amerikai vígjáték, 1997)
18.55 Nyugdíjas bajkeverők ⑫ (am. reality műsor, 2 rész)
19.50 Szerintük a világ ⑫
20.00 CSI: A helyszínelők ⑮ (am. krimisorozat, 2 rész)
22.00 D-Tox ⑱ (am.–német thriller, 2002)
24.00 A végakarat ⑮ (amerikai thriller, 2010)
2.05 D-Tox ⑱ (am.–német thriller, ism.)

DUNA TV

10.00 Magyar klasszikusok új köntösben
10.30 Pannon expressz
11.00 Evangélikus istentisztelet közvetítése Hodosról
12.00 Híradó, Vers
12.10 Múzeumtúra – Francia módra ⑫
12.40 Ízőrzők
13.15 Szerelmi álmok ⑫
14.50 Hazajáró
15.20 Csellengők ⑫
15.45 Hogy volt?! (ismétlés)
16.45 Estélyi ruha kötelező (magyar film, 1942) FF
18.00 Híradó, Dunasport
18.35 Felvidék szépe 2014
19.30 Önök kérték ⑥
20.30 Rózsa Sándor ⑫ (magyar sorozat, 12/2.) *Móricz Zsigmond regényéből.*
21.20 Az én XX. századom (magyar film, 1989) FF Fsz.: Dorotha Segda
23.05 Dunasport
23.20 Heti Hírmondó
23.45 Klubszoba
0.40 Napok, évek, századok (ismétlés) ⑫
1.35 Vers, Himnusz
1.40 Gazdakör (ism.) ⑥

SPEKTRUM

6.55 James May játékai különkiadás: Repülőklub ⑫
8.05 Kölyökjövő ⑫
9.05 Kihalásra felkészülni!
10.00 Jegesmedve lesen ⑫
11.00 Túl a világ végén ⑫
12.05 Világ a város alatt ⑫
13.00 Fald fel Amerikát – Rajongói klub ⑫
13.55 Anthony Bourdain – Fenntartások nélkül ⑫
14.45 Károly herceg biogazdasága
15.45 Állati oknyomozók ⑫
16.00 Fényűzés felsőfokon
17.00 Szuperrendszerek
18.00 Élet az emberek után ⑫
18.50 Beépített főnök ⑫
19.45 Az elveszett piramis
20.40 Amerika legkeményebb melói ⑫
21.30 On the Spot ⑯ Kasmír
22.30 Ross Kemp – Veszett világ
23.25 Oliver Stone – Amerika elhallgatott történelme ⑱
0.35 Vanguard – Frontvonalban ⑱

FILM+

6.00 Televíziós vásárlás
9.30 Eddie (amerikai vígjáték, 1996) 97' Fsz.: Whoopi Goldberg, Frank Langella
11.35 Magánürügy (amerikai vígjáték, 2004) Fsz.: Brittany Murphy, Kathy Bates, Ron Livingston, Stephen Tobolowsky
13.40 Segítség, gyereket várok! (amerikai vígjáték, 2009) 86'
15.30 Space Jam – Zűr az űrben (am. animációs vígjáték, ism.)
17.10 Jégkorszak 2. – Az olvadás (am. animációs film, ism.)
18.55 Bombajó bokszoló (olasz akcióvígjáték, 1982) Fsz.: Bud Spencer
21.00 Tango és Cash ⑫ (am. akcióvígjáték, 1989) 93' Fsz.: Sylvester Stallone, Kurt Russell, Jack Palance
23.00 Viasztestek ⑮ (am.–ausztrál horror, 2005)
1.10 A spártai ⑮ (am.–német akciófilm, 2004)
3.10 London Boulevard ⑮ (amerikai–angol krimi, 2010)

AJÁNLÓ

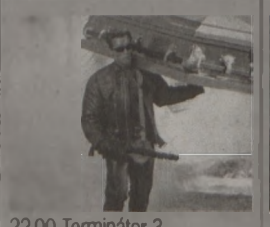
22.00 Terminátor 3.


20.00 A Nagy Duett


14.25 Noé barátai


18.15 Postás Pat


20.00 CSI: A helyszínelők

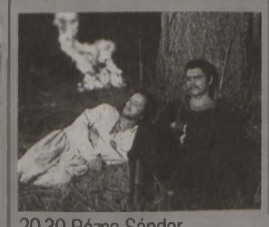
20.30 Rózsa Sándor


15.45 Állati oknyomozók


13.40 Segítség...

MŰSOR

RTL II

9.20 A csodacsuka 2. (amerikai vígjáték, 2006) 11.10 A titkok könyvtára 2. – A visszatérés Salamon kincséhez (ism.) 13.00 Segítség, bajban vagyok! Az ügyvéd válaszol (reality sorozat, 5 rész) 18.00 Heti Hetes 19.00 ValóVilág 20.00 ValóVilág – Párbaj ⑫ 22.00 BeleValóVilág ⑮ 22.30 Heti Hetes 23.30 Semmit a szemnek (amerikai vígjáték, 1992) 1.25 A vihar

SUPER TV2

8.30 Duval és Moretti (I/12.) ⑫ 9.30 Charlie angyalai (I/4.) ⑫ 10.20 Kasza! ⑫ 11.15 Pimasz úr ott alszik 12.15 Meg vagyunk lőve (ism.) ⑫ 14.00 Lovagregény (ism.) ⑫ 16.35 A Nagy Duett ⑫ 19.00 Tények 19.30 A medál (am. akcióvígjáték, 2003) ⑫ 21.20 Az Amazonas kincse (am. akcióvígjáték, 2003) ⑯ 23.20 Amistad (amerikai film, 1997) ⑮ 2.10 Rejtélyes vírusok nyomában ⑫

HÍR TV

Híradó: 7.00, 12.00, 15.00, 17.00, 19.00, 21.00; 8.30 Európai híradó 9.05 P8 10.05 Célpont 10.30 Napról napra 11.05 Retrográd 11.30 Ikon 13.05 Sportré 13.30 Felfedező 14.05 10 perc 14.30 BBC Click 15.30 BBC Our World 16.05 Garázs 16.30 GyógyHír ⑫ 17.30 Hírvilág 18.05 Bruttó 18.30 Panaszkönyv 19.30 Napról napra 20.05 Civil kaszinó 21.30 Versus 22.05 Vetítő ⑫ 23.05 Civil kaszinó

FILM MANIA

6.00 Alulról az ibolyát ⑫ 7.50 Az égig érő paszuly (ism.) ⑫ 9.40 Film Mánia Stars ⑫ 9.55 Az elefántok mestere ⑫ 11.50 Terra ⑫ 13.25 Film Mánia Stars ⑫ 13.40 A sárkány fia (2/1–2.) ⑫ 17.00 Ace Ventura – Állati nyomozó (ism.) ⑫ 18.40 Hair ⑫ 21.00 Arkangyal (3/3.) ⑯ 22.00 A sárkány útja (hongkongi kungfufilm, ism.) ⑯ 24.00 Bruce Lee, a legenda ⑯ 1.45 Arkangyal (ism.) ⑯

SPORT1

12.00 Spanyol labdarúgás. Spanyol másodosztályú bajnokság (élő) 14.00 Légbólkapott 14.15 Holland labdarúgás. Ajax-Twente (élő) 16.45 Sportverda (ism.) 18.00 Erős emberek (ism.) 19.00 Spanyol labdarúgás. Betis–Málaga (élő) 21.00 Spanyol labdarúgás. Valencia–Getafe (élő) 23.00 Jégkorong. NHL Ottawa Senators–Calgary Flames (élő) 2.00 Magyar labdarúgás (ism.)

ATV

10.40 Álomsztori 11.00 Vidám vasárnap 14.00 Televíziós vásárlás 14.30 Aranyláz Alaszkában 14.00 A drágakő báró 15.00 Autókereskedők 16.00 Újjáépítők 17.00 Amcsi benzinfalók 18.00 Csomagcsaták 19.00 Licitvadászok 20.00 Cefrekirályok 21.00 Aranyláz a Bering-tengeren 22.00 Aranyláz Alaszkában 23.00 A drágakő báró 24.00 Gyémántbúvárok 1.00 Cefrekirályok

DISCOVERY

10.00 Csomagcsaták 11.00 Kanadai raktárárverések 12.00 Licitvadászok 13.00 Aranyláz Alaszkában 14.00 A drágakő báró 15.00 Autókereskedők 16.00 Újjáépítők 17.00 Amcsi benzinfalók 18.00 Csomagcsaták 19.00 Licitvadászok 20.00 Cefrekirályok 21.00 Aranyláz a Bering-tengeren 22.00 Aranyláz Alaszkában 23.00 A drágakő báró 24.00 Gyémántbúvárok 1.00 Cefrekirályok

TV PAPRIKA

15.00 Nigella konyhája 15.30 Étermi praktikák otthonra 16.00 Perfekt! 17.00 A sütemények mesés világa 18.00 Családi lefőző 18.30 Gastro Fanatic 19.00 Mindörökké Gordon 20.00 Gordon Ramsay (angol sorozat) 21.00 Az én Spanyolországom 22.00 Jamie álomiskolája 23.00 Édes Nagyik 23.30 Nigella konyhája 24.00 Étermi praktikák otthonra 0.30 Perfekt!

A műsor és a kezdési időpont megváltoztatásának jogát minden tévéadó fenntartja!

MA

NAPKELTE 5.28 – NYUGTA 18.10
HOLDKELTE 4.32 – NYUGTA 16.50

AUGUSZTA napja

AUGUSZTA. A latin Augustus (jelentése: fenséges, fennkölt) nőnemű változata. Az Ágosta ennek régi magyar formája. Védőszentje: Szent Auguszta, egy 1000 körül élt német fejedelem leánya, akit apja végeztetett ki hite miatt. Virága: a lila krókusz. Először Líviát, Augustus római császár feleségét hívták így, azután már minden római császárnét, illetve az uralkodóházhoz tartozó nőt.

EGYÉB NÉVNAPOK: Ágosta, Augusztina, Baracs, Bercel, Bertold, Bertolda, Cirill, Dioméd, Gerle, Jónás, Leopold

Egyházi ünnepek

A KATOLIKUS naptárban Auguszta, Bertold napja. A református és az evangélikus naptárban Auguszta napja. A zsidó naptárban II. Ádár hónap 27. napja.

NAPI IGÉK. Kat.: Oz 6,1-6; Zs 50; Lk 18,9-14. Ref.: Jób 2. Mt 27,31-44. Evang.: Lk 17,28-33. Jn 14,27-31.

Ezen a napon történt

1973-BAN elhagyta Vietnamot az utolsó amerikai katona.
1986-BAN megszületett Zimány Linda modell.

HOLNAP

NAPKELTE 6.26 – NYUGTA 19.11
HOLDKELTE 6.03 – NYUGTA 19.05
A NYÁRI IDŐSZÁMÍTÁS KEZDETE.

ZALÁN napja

ZALÁN. Török eredetű, régi magyar személynév, jelentése: dobó. Védőszentje: Solanói Szent Ferenc spanyol ferences. Anonymus szerint a Duna-Tisza közötti területen élő bolgárok uralkodója volt, aki 893-ban Árpád ellen vesztett csatát és elmenekült.

EGYÉB NÉVNAPOK: Amadé, Gujdó, Izidor, Kerény.

Egyházi ünnepek

A KATOLIKUS naptárban Zalán, Amadé, Amadea napja. A református és az evangélikus naptárban Zalán napja. A zsidó naptárban II. Ádár hónap 28. napja.

NAPI IGÉK. Kat.: 1Sám 16,1b.6-7.10-13a; Zs 22; Ef 5,8-14; Jn 9,1-41. Ref.: Jób 3. Mt 27,45-56. Evang.: Jn 12,20-26. 2Kor 1,3-7. Zsolt 92.

Ezen a napon történt

1853-BAN megszületett Vincent van Gogh holland festő.
1945-BEN megszületett Eric Clapton brit zenész.

Forrás: ezenanapon.hu

A LEGUTÓBBI SUDOKU MEGFEJTÉSE

9	1	3	5	7	4	2	8	6
8	2	4	1	3	6	9	5	7
7	6	5	2	8	9	1	4	3
2	8	6	9	5	3	4	7	1
4	9	7	6	1	8	3	2	5
5	3	1	7	4	2	8	6	9
3	5	2	8	6	1	7	9	4
1	7	9	4	2	5	6	3	8
6	4	8	3	9	7	5	1	2

Vajon cukorbeteg vagyok?

VÉRVIZSGÁLATOK Az otthoni készülékek csak ellenőrzésre használhatók



Milyen vizsgálatokkal mutatható ki a cukorbetegség?

A cukorbetegség diagnózisa vérvizsgálatokkal azonnal megállapítható. Ha valakinek nincsenek tünetei, a magasabb vércukorszint akkor is kimutatható.

Random vércukorvizsgálat. Ezt általában bármely rutin vizsgálat alkalmával végzett vérvétel részeként végzik. A mérés idején talált vércukorszintet méri, függetlenül attól, hogy a beteg mikor étkezett utoljára. Ha a vércukorszint 11,1 mmol/l, vagy ennél magasabb, cukorbetegségre utal. A cukorbetegség tényét a vizsgálat megismétlésével vagy éhomi (éhgyomorra végzett) vércukorszint-vizsgálattal szokták rendszerint megerősíteni.

Éhomi vércukorszint-vizsgálat a cukorbetegség gyakori vizsgáló módszere. A teszt során vérmintát vesznek legalább 12 órás éhezést követően. Ha a vércukorérték 7 mmol/l vagy magasabb, akkor a vizsgálatot a cukorbetegség diagnózisának megerősítése érdekében egy másik napon megismétlik.

Orális glukóztolerancia teszt. E vizsgálat során a vércukorszintet egy speciális cukoroldat elfogyasztása előtt és után 2 órával mérik. A vizsgálat követelménye, hogy előzőleg 12 órán át nem szabad enni, fizikai aktivitást végezni és dohányozni sem. Ha a 75 gramm cukrot tartalmazó oldat elfogyasztása után 2 óra elteltével a vércukorszint 11,1 mmol/l vagy magasabb, a beteg diabéteszes. A teszt alkalmas a cukorbetegség szűrésére abban az esetben is, ha más vizsgálatok eredményei nem egyértelműek. Ezt alkalmazzák a terhességi cukorbetegség kimutatására is.

HbA1c-vizsgálat (hemoglobin A1c). A HbA1c-vizsgálat megmutatja, milyen volt az átlagos vércukorszintje az utóbbi 3 hónapban. Ha valaki nem cukorbeteg, akkor a HbA1c normális tartománya laboratóriumi módszertől függően, körülbelül 3,5–5,5 százalék. A normális tartománynál magasabb HbA1c-szint a legtöbb vizsgált embernél cukorbetegségre utal, de a betegség diagnózisának felállítására nem használatos.


ILLUSZTRÁCIÓ: EUROPRESS/THINKSTOCK

Az éhomi vércukorszint-vizsgálat a cukorbetegség gyakori vizsgáló módszere.

Étkezés utáni (postprandiális) vércukorvizsgálat. Ezt a tesztet leggyakrabban a betegség gondozása során alkalmazzák. A „posztprandiális" azt jelenti „étkezés utáni", így vércukorszintet 1,5–2 órával az étkezés után kell mérni. Az otthoni vércukormérés a leggyakoribb módja az étkezés utáni vércukorszint-ellenőrzésnek, ez fontos annak nyomon követéséhez, hogy mennyire jól kontrollált a cukorbetegség.

A vizelet ketontartalmának vizsgálata: a vizsgálat a vizeletben található bomlástermékek kimutatására szolgál. A ketonok az anyagcsere értéktelen melléktermékei – akkor keletkeznek, ha a szervezet az energiaigény biztosításához zsír- és izomszövetet bont le cukor helyett. Ez a vizsgálat otthon is elvégezhető vizeletvizsgálatra alkalmas tesztcsíkkal. A vizsgálat elvégzésének módját és értékelését a gondozó egészségügyi személyzet adja meg. Érdemes megvizsgálni a vizelet ketontartalmát abban az esetben, ha a cukorbeteg terhes, ha lázas, illetve ha a vércukorszintje 16,7 mmol/l vagy magasabb.

Fontos tudni, hogy a cukorbetegség diagnózisának megállapítása csak laboratóriumi vizsgálatokkal lehetséges, a betegek által használt vércukormérő készülékek csak a gondozás, ellenőrzés céljaira használhatók!

■ egeszseg.hu

A hagyatéki eljárás dönt a jogutódlásról

Elhunyt olvasónk édesapja. Testvérei kérésére hagyatéki eljárás indul, de nincs tisztában azzal, hogy ennek keretében mi fog történni.

A hagyatéki eljárás az elhunyt vagyonában történő jogutódlást állapítja meg és igazolja. Az eljárás célja, hogy az örökléssel kapcsolatos valamennyi kérdés jogvita nélkül rendeződjék. A hagyatéki ügyek lefolytatására az elhunyt utolsó lakóhelye szerint illetékes közjegyző jogosult. Az eljárásban megállapításra kerül az örökhagyó vagyona, az azt terhelő tartozások mértéke, továbbá, hogy a vagyont mely örökösök milyen arányban öröklik meg. Vagyon hiányában, ha az örökösöknek kizárólag az örökösi minőségük igazolására van szükségük, bizonyítvány kiállítására kerülhet sor.

■ Magyar Országos Közjegyzői Kamara

Jutalom: menetközben változhatnak a feltételek

Olvasónknak jutalmat ígért a főnöke, ha egy munkát elvégez, de aztán menetközben meggondolta magát. Joga van ehhez?

A munkáltatónak jogában áll a munkavállalónak jutalmat, vagy más ösztönző juttatást ígérni, ezt általában egy-egy feladat teljesítéséért tűzik ki. Ha a munkáltató jutalmat helyez kilátásba, és a munkavállaló a szabott feltételeket teljesíti, akkor a jutalom jár. Részjutalom fizetésére csak akkor van lehetőség, ha arra a munkáltató a jutalom kitűzésekor egyértelmű ígéretet tett. A prémiummal ellentétben a jutalom kapcsán a munkáltatónak joga van ahhoz is, hogy menetközben annak feltételein korlátozás nélkül változtasson. A jutalom teljes egészében a munkáltató mérlegelési jogkörébe tartozó juttatási forma.

■ magyarorszag.hu

SUDOKU

		2		1	5			
		5				9	3	6
7				6	8			
		7	6		2		1	3
3	6						4	9
2	8		1		9	7		
			5	2				8
9	2	3				1		
			4	9		6		

SKANDINÁV REJTVÉNY

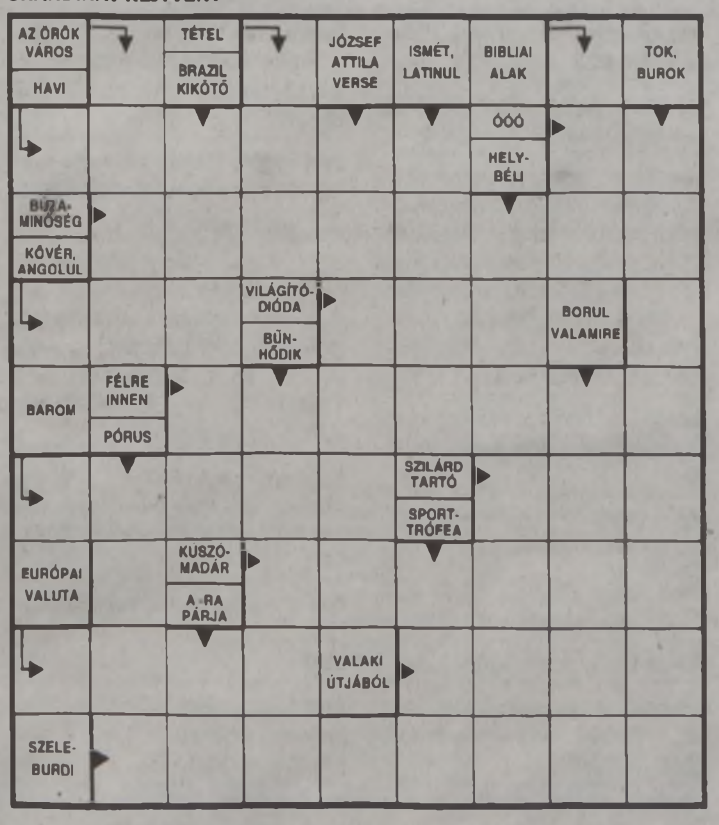

HOROSZKÓP

KOS (III. 21–IV. 20.). Szeretne álmodozni és romantikus hangulatba ringatná magát, de a sors úgy hozza, hogy ma nagyon is szilárd talajon kell maradnia, ha meg akar állni a lábán. Nagy a pofára esés veszélye, minden értelemben!

BIKA (IV. 21–V. 20.). Ön mindig előrelátó volt, most is, már a hétvégén elkezdi a húsvéti ajándékok beszerzését. Készítsen listát, hogy senki ne maradjon ki a sorból! Nem árt, ha elolvassa a leveleket, amiket a gyerekei írtak a Nyúlnak!

IKREK (V. 21–VI. 21.). Véletlenül a tudomására jutnak bizonyos információk, de eszébe ne jusson továbbadni őket! Különösen, ha csak fél füllel, az utcán hallotta, nagyon nagy a torzítás veszélye. Ne ön legyen a tévedés forrása!

RÁK (VI. 22–VII. 22.). Jobban tenné, ha pihenéssel töltené a hétvégét, de alighanem hiába beszélek önnek. Ma is teendők sorát irányozza elő magának, de sajnos nagy az esélye annak, hogy kudarcot vall, vagy félmegoldásokkal kell beérnie.

OROSZLÁN (VII. 23–VIII. 22.). Ön híres a nagylelkűségéről, ezért nem is csoda, ha sokan önhöz fordulnak, ha segítségre szorulnak. Nagy azonban a veszélye annak, hogy valaki ebből rendszert csinál. Legyen vele ma kissé kimértebb!

SZŰZ (VIII. 23–IX. 22.). Önön múlik, hogy egy kitörőben levő családi veszekedésnek az elejét tudja-e venni, vagy még inkább olajat önt a tűzre. Ha az első felcsattanást megállja, akkor nagy valószínűséggel békében és szeretetben telik ez a hétvége. Nyeljen egy nagyot!

MÉRLEG (IX. 23–X. 22.). Érzi már, hogy végre múlóban vannak a nehéz idők, és érdemes volt annyit küzdenie az anyagiakért. A jövőre nézve már derűlátóbb pénzügyi terveket kovácsolhat. Küzdjön a saját és a közös érdekeikért is!

SKORPIÓ (X. 23–XI. 21.). Ha intrikus pletykálkodásba kezd, ne csodálkozzon azon, hogy önre is visszaüt a hatása. Aki szelet vet, vihart arat: tartja a mondás. Ennek az ellenkezője is igaz azonban. Alkalmazza a pozitív pletykálódás módszerét! Mondjon jót!

NYILAS (XI. 22–XII. 21.). Ön ma végre nem az a kis nyuszi, aki szokott lenni, hanem bír határozottnak is mutatkozni. Ezzel először meghökkenti a kedvesét, de aztán határozottan imponálni fog neki. Persze akkor, ha az erejét jóra használja.

BAK (XII. 22–I. 19.). Sokat dolgozott az elmúlt időszakban, jó lenne, ha a hétvégét végre pihenésre használná. Látogassa meg a barátait! Az utóbbi időben nagyon is elhanyagolta őket. A tudását is gyarapíthatja valamilyen formában.

VÍZÖNTŐ (I. 20–II. 18.). Ma szomorkodni volna kedve, de már mégsem használhatja erre ezt a szép tavaszt! Az élet nagy sorskérdéseivel filozofikus szinten érdemes csak foglalkozni. A könyvespolcán van is egy olyan könyv, amiben ma nagy gyönyörűségét leli.

HALAK (II. 19–III. 20.). Ha magányra vágyik, ha csak önmagával akar foglalkozni, azt úgy érheti el a legegyszerűbben, ha családi programot szervez, amire ön – mondjuk fejfájásra hivatkozva – végül nem megy el. Kis csalás, de néha megengedhető.

Kulturális programokkal erősítenek idén

RENDEZVÉNYEK Nemcsak a remek vörösbor, a fesztiválok miatt is érdemes Villányt választani

Újdonságokkal és természetesen a hagyományos, régóta és igencsak kedvelt, már jól ismert rendezvényekkel várja a látogatókat, gasztroturistákat a magyar vörösbor fővárosa, Villány.







FOTÓ: HALEK MÍRA

Fesztiválozz Villányban! – Az idei évnek akár ez is lehetne a mottója a magyar vörösbor fővárosában, annyi remek régi és új programot szerveznek

Számos újdonságot és sok meglepetést tartogat a Villány-kedvelő gasztroturistáknak az idei év, tájékoztatta a Dunántúli Naplót Takáts Gyula, Villány polgármestere.

A hagyományokat követve természetesen az idén sem maradhat el a Vörösbor Fesztivál, mely október első hétvégéjére esik, ám aki addig nem szeretne várni – és Villányban nagyon remélik, hogy sokan vannak így –, annak jó hír, hogy a nyarat sem kell a borvidéken nagyobb esemény nélkül töltenie. Júniustól augusztusig igazi programdömping várható.

Őt alkalommal rendezik meg a „Ha péntek, akkor Villány..." címet viselő programsorozatot, ahol igazi kulturális és gasztronómiai csemegével várják a látogatókat. Július 18-án pedig kezdetét veszi egy fiatalosabb hangvételű program, a Rozé Fröccs Fesztivál.

Idén megújult koncepcióval, számos újdonsággal és az eddigieknél is pezsgőbb hangulattal kecsegtetnek a szervezők. A rendezvényeken a minőségi zenei produkciók és sztárfellépők mellett más műfajú kulturális csemegékre, valamint sportprogramokra is lehet számítani. Ami a fellépőket illeti, idén több nagy név is szerepel a listán, ami újabb biztosítékot jelent arra, hogy a hangulat fergeteges lesz az idén is a magyar vörösbor fővárosában.

■ **Hamarosan elkészül a tavaly átadott villányi rendezvénytér részletes, teljes éves programja is**

Testvértelepülésük, Zamárdi mutatkozik be náluk

TELJES KERESZTMETSZETET *ad magából Villányban a jövő hétvégén a baranyai város testvértelepülése, a Balaton déli partján fekvő Zamárdi. A magyar tenger egyik legkedveltebb városa néhány éve testvértelepülése Villánynak. A kapcsolatot egy közös erdélyi testvértelepülésük, Székelyvécke jelentette.*

A JÖVŐ *szombati eseményen Zamárdiból a hivatalos küldöttség mellett minden kulturális egyesület, szervezet tagjai is képviseltetik magukat, és fellépnek Villányban. Így a kitűnő színjátszókör, a női énekkar, az általános iskolások és a nyugdíjasklub is készül műsorral.*

ZAMÁRDI *és Villány más területeken is igyekeznek szorosabbra fűzni a kapcsolatot. Idén nyáron már második alkalommal rendezik meg a Balaton mellett a Rozé-fesztivált, a két város közös szervezésében, sok-sok villányi borral, borászszal erősítve.*

Tájházat építenének

ELHATÁROZTÁK, *hogy elindul a villányi önkormányzat az idén az úgynevezett Norvég Pályázaton, amelyre egy helyi tájház tervét fogják beadni. A tájházban a villányi svábság és szerbség életét, múltját, ruháit, eszközeit szeretnék majd bemutatni. Az elképzelések szerint ha nyernek a pályázaton, mintegy nyolcvanmillió forintból épülhetne meg a különleges villányi tájház, amelytől természetesen azt is várnák, hogy a turisták is szívesen látogatnák.*

Utak és járdák

KIEMELT FELADATKÉNT *az idén a villányi önkormányzat a helyi közutak és járdák felújítását tervezi. Az idegenforgalmi adóbevételek egy részét is erre szeretnék költeni, különösen ha a helyi vállalkozók is e célt jelölik meg. Ők ugyanis Villányban már több éve nyilatkozhatnak arról, hogy az általuk befizetett idegenforgalmi adó ötödét mire költse el a település.*

MIUTÁN *az utak és járdák felújítását úgy van értelme elvégezni, hogy teljes rekonstrukciót hajtanak végre, ahol csak lehet, és ez nem olcsó, Villány pályázni szeretne, és bízik benne, hogy lesz idén erre szóló, kisvárosok által is elérhető forrás. Ebben az esetben a helyi pénz a szükséges önerőt jelentheti.*

AMIATT IS *ez lehet az egyik kiemelt feladat, mert idén végre valós esély van már arra, hogy elkészül a régóta várt elkerülő út, így van értelme és van lehetősége a helyi forgalomszervezés teljes és átfogó újragondolásának.*

VILLÁNY

Az oldal a VILLÁNYI ÖNKORMÁNYZAT támogatásával készült.
Oldalszerkesztő: BABOS ATTILA

HIRDETÉS

PÉCSEXPO, nagy összefogásban

JÚNIUS 5–8. Partnertalálkozók és kedvezményes akciók

Érdemes a családi pünkösdi programba bekalkulálni a 30. PÉCSEXPÓ-t (június 5–8.), mert látványos bemutatókkal, kedvezményes vásárlási akciókkal, gyermekprogramokkal és korszerű termékújdonságokkal várják az Expo Centerbe négy napon át a vállalkozókat és a lakosságot – az első nap főként az üzletről szól, a szombat-vasárnap pedig családi programokban erősebb.

Úgy tűnik tehát, nem hiába igyekszik feltámasztani a pécsi ipari vásárok régi ízét és hangulatát két elszánt pécsi vállalkozó, Bognár Szilárd és Szabó Ervin, mert a régió, az ország kiemelkedő vállalkozásai egyre fontosabbnak érzik jelen lenni a térség újjáéledt szakmai találkozóján. Érthető, hiszen a cégek bemutathatják termékpalettájukat, tesztelhetik a szolgáltatásaikat, ugyanakkor partnertalálkozókra is meghívják ide üzletfeleiket. Tízezer négyzetméteren, fedett és szabadtéri részeken zajlik a bemutató, és igyekeznie kell annak, aki még szeretne beférni kiállítóként, mert a standok, bemutatóterületek négyötöde már elkelt.

– A Pécs Holding és a Pécs-Baranyai Kereskedelmi és Iparkamara vezetőivel március 28-án volt egy egyeztető tárgyalásunk, és örömmel mondhatom, a kamara mellett a város is teljes elánnal a szakkiállítás mellé állt – számolt be a legfrissebb fejleményekről Bognár Szilárd. Hozzátéve, hogy a PBKIK önmagában ötven kiállítót hoz a PÉCSEXPÓ-ra, ők foglalják el a Littke és az Angster termet, a Hamerli teremben pedig a Környezetvédelmi Klaszter bemutatója lesz.

A PÉCSEXPÓ-ra 500 forint, mondhatni jelképes összeg a belépő, 15 év alattiaknak pedig ingyenes a vásár megtekintése.

További információk a www.pecsexpo.hu és info@pecsexpo.hu címeken, valamint a 06-30/994-0520-as telefonszámon.

HIRDETÉS



HIRDETÉS

PIACRA DOBOM

Ágaprító eladó. 25 E Ft. 30/412-1343 1800680•

Eladó ipari-üzleti céra szekrénysorok: 1 db natur fa 2 egységes, 2×5 polcos, 2×4 fiókos egyben, 2×0,35×2 m. 1 db festett fa 4 egységes × 6 polcos egyben 3×0,38×2 m. 1 db festett fa 3 egység × 6 polcos egyben 2,5×0,3×2 m tároló szerszámos. I.ár: 30-25-20 E Ft. Bőrvarró TEXTIMA KAEV csiszoló 12-4 cm széles, 2 db pírozó korongos, kőszőrűs, porszívós 3 fázsú ipari kombinált gépek. I.ár: 50-50 E Ft (külön-külön is). Pécs, Tildy Z. Nyugati Kőhíd sarka. Garázs: „K" 1. Telefon: 70/432-6301-303, lakás: 72/740-379. 1800662•

Eladó Pécsen: jó állapotú, billenős, 2 sz. kanapé; Gabi heverő, kisméretű piros műbőr garn. (2 sz. ülő, 1 sz. fotel); szép piros, mutatós előszobafal-garnitúra; új 2 db, szép, középméretű tv-fotel, gurulós, textil-műbőr kombinációval; világos, lábas, 2 ajtós és 1 vitrines szekrény; konyhaasztal 1×60-as, nyitható, fiókos, gyürödeszka tartós; 3 db fiókos hokedli; újszerű, masszív, összecsukható vendégágy. 06-20/371-3114 1800611•

Állítható autócsomagtartó eladó Pécsett. 06-30/356-8312 1800626•

Bakelitlemezek (nagy), műsoros CD, DVD, videókazetták eladók. 72/251-532, 8–16 h-ig 1799961•

Eladó Pécsen: új kerti szoláriumos tusoló, 20 m tömlővel, 40-50 fokos vizet csinál; újszerű mélykúti búvárszivattyú 20 m kábellel; 220 l-es, működő hűtőszekrény, felül 20 l-es fagyasztóval; új Fairline típ. kisméretű vízadagoló, 19 l-es balonnal; szobai, csiga alakú világítós szökőkút; teljes nagyságában szépen kidolgozott szarvasbőr. 06-20/371-3114 1800611•

Esztergályos, marógépekhez nagyméretű fémforgácsoló szerszámok eladók. 30/493-1995 1800198•

Fagyasztóláda 400 l, Lehel hűtő 120 l. Össz.: 18 E Ft-ért. 70/943-1462 1800288•

Fonott székek (2000 Ft/db) és asztal (10000 Ft) eladó. 30/417-0480 1799427•

Gyári brikettálógép eladó. 30/469-2683 1800624•

Kapálógép, fűnyíró, kalitka, robogó, szőlőprés, boroshordók, kukoricamorzsoló eladó. Tel.: 06-20/212-8827. 1800490•

Lasanmarco kétkaros olasz kávéfőző számlálós darálóval, vízlágyítóval; 6 db fehér márvány kávéházi asztal egyben eladó. 30/262-8997, 72/950-535 1800064•

Márványlapos 8 lábas biliárdasztal teljes felszereléssel eladó v. bérbe. 30/226-8692 1799798•

Mosogató 3 aknás, rozsdamentes, 500×1000 mm-es újszerű állapotban; építkezéshez vasgerenda I szelvényű 180-as 2 db 2,2 fm-es; alumínium tetőcsomagtartó gépkocsihoz; Calor II. gázfalifűtő kéményes csövekkel együtt, bontott cserépkályha, 5 m-es falétra eladó. 72/214-742, 20/362-8999 1797791•

Nagyméretű horgászcsónak 5×170, csónakmotor 12 V, mobil beálló 2 szgk. vagy teherautóra. Előszobafal, új eladó. 30/550-8477 1799703•

Opel Astra G. 1.4 bal oldali első visszapillantótükör, gyári, új eladó. 72/214-742, 20/362-8999 1797791•

Sarok fürdőkád, újszerű (25 E Ft) és Vaillant gázkazán, kombi, kevés hibával (25 E Ft) eladó. 06-30/580-4414 1800426•

Sarokfürdőkád, varrógép eladó. 20/357-6509 1799635•

Satupad, satu, éti gázkazán, olajemelő, kalapács, légkulcsfej, tgk. bak, 2105 Lada Nova műa. dobvédő, Kamaz-alkatrész, 50 l üveg ballon. Érd.: 72/435-505 (17 óra után). 1800703•

Szobabicikli eladó! Érd.: 06-70/410-3369. 1800438•

Szőlészet-borászathoz teljes hagyaték jelképes összegért eladó. 70/943-1462 1800288•

Thulle autóra szerelhető kerékpártartó, 3 személyes, eladó. Érd.: 06-70/410-3369. 1800438•

Új áldozási ruha, robbanómotoros, fűgyűjtős fűnyíró, 2 db 60 l-es, 1 db 50, 30 l-es vörösboros hordó eladó. 72/255-653 1800365•

Varrónők! Cipzárak különböző méretben, fém és műanyag, valamint gépi varrócérnák több színben eladók. 72/251-532, 8–16 h-ig 1799961•

Zeiss Optic 3-12 Variabel céltávcső (50-es), 6 éves, jó állapotú eladó, engedélyelvétel miatt. 200 E Ft. 30/469-2683 1800624•

10 db NB 24-es egészséges, kifogástalan kaptár; virágpor leszedő; NB kereten méhcsaládok kaptár nélkül (kaptárral+a kaptár ára); Mikita Power benzines permetező (vadonatúj); diófarönk eladó. 30/259-8779 1799959•

1200 db bontott tatai hornyolt cserép jó állapotban és korrekt áron eladó. 30/898-4343 1799198•

150 éves női íróasztal eladó. 70/211-5901 1800656•

Pénzügyek: a nők inkább hajlamosabbak túlköltekezésre

Bár naponta hoznak legalább annyi pénzügyi döntést, mint a férfiak, mégis jóval kevésbé érzik magukat felkészültnek a pénzügyek terén a hölgyek – ez derült ki az egyik legnagyobb magyar bank felméréséből. A szebbik nem képviselői a férfiaknál sokkal inkább bevallják, hogy nehezen tudják beosztani a pénzüket. Ami még rosszabb – és ezt őszintén be is vallják: – hajlamosak a túlköltekezésre. Ugyanakkor a kutatás szerint a hölgyek többet beszélgetnek személyes pénzügyeikről, és sokkal szívesebben megosztják másokkal is anyagi természetű problémáikat.

A pénzügyi termékek igénybe vétele terén nincsenek érdemi különbségek a két nem között, ugyanakkor a pénzügyekkel kapcsolatos viszonyukban jelentős eltérések figyelhetők meg. Míg a nőknek csak az egyharmada, addig a férfiaknak mintegy a fele érzi magát kellően tájékozottnak a gazdasági, pénzügyi kérdésekben. A két nem körülbelül ugyanilyen arányban érdeklődik az ilyen témájú hírek iránt.

Lényeges különbség, hogy a férfiak gyakrabban olvasnak online cikkeket a gazdaságról és a pénzügyekről; míg a hölgyek nagyobb arányban hagyatkoznak a tévéműsorokra, illetve a személyes kapcsolataik ezen a téren is fontosabb információforrást jelentenek számukra. ■

Százból húsz férfi szeret egyedül dönteni

A HÖLGYEKRE *sokkal inkább jellemző, hogy megbeszélik személyes pénzügyeiket másokkal: jellemzően a partnerükkel, barátaikkal és egyéb családtagjaikkal szokták megvitatni ezeket a kérdéseket. Fontos pénzügyi döntés előtt is szívesen kérik ki a család véleményét: partnerével, házastársával a nők 64, míg a férfiak 52 százaléka szokott egyeztetni.*

A FÉRFIAK *hajlamosabbak egyedül dönteni: 22 százalékuk állította, senkitől nem szokott tanácsot kérni nagyobb horderejű pénzügyi kérdésekben sem.*

Első hét, első év a babával

CSECSEMŐ Állandó félelme az anyukáknak: miért sír, csak nem beteg?



FOTÓK: EUROPRESS/THINKSTOCK

Az érintés, a közvetlen kommunikáció, az öröm átadása rendkívül fontos a baba életében, és alapjaiban határozza meg a későbbi életét, karakterét is

A legtöbb kismama szülés után aggodalmaktól eltelve érkezik haza kisbabájával a kórházból, mert még nem érti, mit „üzen" a kicsi. Hetekbe is beletelik, mire a megfelelő párbeszéd kialakul. Aztán már szavak nélkül is szót értenek egymással.

AS-összeállítás

Minden kisbaba sír, többet-kevesebbet. Nem kell megijedni ettől, hiszen ez az egyetlen módja, hogy tudtunkra adja, valami baja van: éhes vagy szomjas, melege van vagy fázik, kényelmetlenül érzi magát, vigasztalásra vágyik. Egy sírósabb napon vagy estén sem kell a legrosszabbra gondolni, lehet, hogy egyszerűen csak rossz napja vagy éjszakája van. Ha azonban hosszan – órákon át – és szokatlanul fájdalmasan sír, bágyadt, nehezen ébreszthető, több etetést kihagy, vagy más betegségre utaló jel tapasztalható (hányás, magas láz), hívni kell a gyermekorvost.

A SÍRÓSABB BABÁKHOZ nyilván sokkal nagyobb türelemre van szükség, de ez a kritikus időszak előbb-utóbb elmúlik. Bármilyen kimerültek vagyunk, ne hagyjuk soha egyedül sírni a babát. Ebben a korban még nem lehet elkényeztetni azzal, ha mindig felvesszük, hogy megnyugtassuk. Az önálló elalvásra pedig ráérünk később rászoktatni.

MI BAJA LEHET? A kólika, más néven három hónapos hasfájás a csecsemőknél jelentkező görcsös hasi fájdalom, amely hullámokban, gyakran evés közben vagy közvetlenül utána, sokszor az esti órákban jelentkezik, és ugyanolyan váratlanul ér véget, ahogy elkezdődött. Ilyenkor a baba vigasztalhatatlanul sír, kivörösödik, felhúzza a lábát, feszes a hasa. Próbáljuk meg büfiztetni, megnyugtatni, babusgatni, ringatni. Előfordulhat, hogy lesz néhány kemény esténk, amikor fogalmunk sincs róla, hogyan segíthetnénk.

ÉRDEMES AZ ANYÁNAK IS a saját étrendjét is átgondolni, mi volt az, amit azelőtt evett, hogy a kisbabáját hasfájás gyötörte. Ha a rohamok állandósulnak vagy súlyosbodnak, beszéljünk orvosunkkal, de nyugalom: mint a legtöbb csecsemőkori nehézség, ez is elmúlik egyszer.

BIZTOS, HOGY NEM FÁZIK? A kisbabák keze és lába hideg, mert még nem elég hatékony a keringésük, a hőháztartásuk. Ezért az első időszakban nagyon fontos, hogy melegen tartsuk őket. Általában egy réteggel többet kell rájuk adni, mint amiben mi jól érezzük magunkat. Onnan tudhatjuk, hogy nem fázik, hogy nem hideg az orra vagy a tarkója.

MENNYIT KELL ALUDNIA? Az újszülöttek az első időben akár napi 16-18 órát is alhatnak, de vannak olyan babák, akik kevesebbel is beérik. A gyermekágyi időszakban a kisbaba 2-3 óránként felébred éjszaka, de három hónapos korukra az időben és átlagos súllyal születettek már nem nagyon vagy csak egyszer ébrednek fel, féléves korukra pedig már átalusszák az éjszakát. A csecsemők nem tudják megkülönböztetni a nappalt és az éjszakát. Legyen az esti etetés kiadós, és időzítsük minél későbbre, így jó eséllyel mi is többet tudunk majd aludni.

NEM JÓ A GYEREKNEK, ha túl steril! A kisbabát még könnyű nagyon tisztán tartani, ám amikor csúszni-mászni kezd, óhatatlanul összepiszkolja magát. Mégse kell fehér lepedővel leteríteni a szobát, nem kell állandóan mosdatni.

Nem véletlen, hogy napjainkban a természetes összetevőket tartalmazó kozmetikumok, tisztító- és mosószerek a reneszánszukat élik, hiszen az utóbbi években megemelkedett a szintetikus hatóanyagok által okozott allergiás reakciók száma – magyarázza dr. Vincze Ildikó bőrgyógyász-kozmetológus. – A bőrtünetek rendszerint vörösség, viszketés, fokozott szárazság formájában jelentkeznek, és – különösen gyermekek esetében – hozzájárulhatnak más allergiák megjelenéséhez is.

Az antibakteriálisként forgalomba kerülő készítmények arra hivatottak, hogy megakadályozzák a ránk veszélyes baktériumok bőrfelszínre, nyálkahártyákra jutását. Találkozhatunk velük krémek, kézmosók, tisztítószerek formájában is.

A probléma azonban az, hogy a készítmények összetevői a szervezet számára hasznos, a bőr védő funkcióját biztosító baktériumokra is megsemmisítő csapást mérnek, s ezzel növelik szervezetünk fogékonyságát a különböző betegségekre.

A túlzott tisztaságmánia túlérzékenységet alakít ki

A LEGFRISSEBB *kutatások is a túlzásba vitt tisztaságmánia veszélyeire hívják fel a figyelmet. Egyre ismertebb a higiéné hipotézis fogalma, mely szerint növeli az allergiás betegségek megjelenésének esélyét, ha a gyermek túlzottan steril, „antibakteriális" környezetben nevelkedik fel. Az immunrendszer megfelelő kifejlődéséhez ugyanis szükség van azokra a kisebb, ún. mikrofertőzésekre, amelyek a normális, nem túlfertőtlenített környezetben érik a gyermeket. Ezek hiányában később az egyébként ártalmatlan, nem káros anyagokat is veszélyesként értékeli majd a szervezete, s túlérzékenysége következtében megjelenik az allergia.*

HÍRSÁV

Ha tippelni kellene, megmondaná-e?

SOKAN AZT hiszik, a vécé ülőkéje a legszennyezettebb dolog a háztartásban. Nem így van! A papír- és aprópénzen sokkal több a baktérium. A második a szennyezettség rangsorban a konyhai mosogatószivacs. Rendszeresen fertőtlenítse! Ha nem akar túl sok vegyszert használni, megteheti ezt 20 százalékos ecetben történő áztatással. Még egyszerűbb alkalmanként nedvesen, két percre a mikróba tenni a szivacsot. Garantáltan elpusztulnak a bacilusok. ■

Húsvétra készülődnek már a családok

VAN MÉG ugyan három hetünk húsvétig, de minden háziasszony tudja, ilyenkor megszaporodnak a teendők. Sokan ilyenkorra időzítik a tavaszi nagytakarítást. Érdemes időben átgondolni, miként akarja feldíszíteni otthonát. Nézze át a tavalyi dekorációt: mi használható belőlük. Ha a húsvéti koszorú idén nem kalácsból lesz, nyugodtan megvásárolhatja a hozzávalókat, és amikor van ideje, el is készítheti. ■

Hajós András élvezi mind a két műsorát



AHOL MÁSKÉPPEN élnek, mint az átlagember – ilyen közösségeket mutat be a Hajós a dobozban című műsor. Az ének iskolájában pedig tehetséges gyerekeket oktat Hajós András. „A tévés szerepléseimből tartom el a családomat. Ám ha elvállalok valamit, abból igyekszem kihozni a legtöbbet. A Hajós a dobozban licenc alapján készül. A körítés nem változhat, de a többi az én dolgom. Az ének iskolája pedig életem második legkedvesebb tévéműsora – mondta el a tvr-hétnek. ■

HIRDETÉS

Lindab Tetőfelújítás – gazdaságosan új tetővel és új csatornával!

Márciustól kapható a népszerű ereszcsatorna olcsóbb változata, a Lindab Rainline® Classic

Az új termék a 2013-ban bevezetett új, cserepeslemez-termékcsoport tagja. Kiváló minőséget garantál, a hasonló termékekhez képest viszont mintegy 30%-kal kedvezőbb áron.

A hazai közönség megszokhatta, hogy a Lindab a tetőfelújítók számára komplett rendszereket kínál. Termékfejlesztései e filozófia jegyében történnek, a tavaly áprilisban bevezetett LPA-L cserepeslemezhez máris itt van a csapadékvíz elvezetéséről gondoskodó Lindab Rainline új változata.

Tetőfelújítás harmadával olcsóbban!

A felújítók, építkezők számára a tetőfedés egyik leggazdaságosabb megoldását kínálja a Lindab cserepeslemez már jól ismert műszaki előnyeivel, minőségével. Kis önsúlya miatt (~4,5kg/m²) a tető szerkezetének cseréje vagy különösebb megerősítése nélkül alkalmazható. Nagy megtakarítást jelenthet a palatetők felújítása esetén is, hiszen ráfedéssel is alkalmazható. A felújítás biztonságát, tökéletes beázás-mentességet tovább erősíti az új csatorna, a Rainline Classic, amely speciálisan a felújításokhoz lett kifejlesztve, hogy teljes tetőrendszert kínálhasson általa a Lindab ebben az árszegmensben is.

Vevők, tavalyi tetőfelújítók tapasztalatai szerint

Lindab tetőfedővel, bádogossal szerelteti is garancia

Nagyon hasznos, ha olyan mesterrel dolgoztatnak, akit a Lindab ajánl a szaktudása, referenciái alapján. A tavalyi felújítók azt mondták, hogy az ajánlott kivitelezők rövid idő alatt professzionális munkát végeztek, ráadásul, ahogyan egyikük fogalmazott, „nem okozva nagyobb felfordulást a portán."

A Lindab tetőfelmérés és ajánlat-profi, szakszerű segítség nagy korrektséggel

Akik a *felujitas.lindab.hu*-n vagy telefonon regisztráltak, azokhoz napokon belül megérkezett az ingyenes felmérést végző szakember. A megkérdezettek szerint ez alapján igen gyorsan megkapták azt a részletes árajánlatot a szükséges anyagokra, kiegészítőkre és a kivitelezésre vonatkozóan, amelynek kalkulációját maguk a legtöbb esetben nem tudtak volna elvégezni, vagy csak költség ellenében. Fontos szempont volt számukra, hogy a Lindab elmondta, hogy a terepszemle, felmérés után adott javaslatuk alapján a megrendelés a számukra megfelelő időben és módon történjen, a Lindabnak a megbízható, hosszú távú tetők megvalósítása és az elégedett ügyfelek a céljuk.

Ne legyen dilemma a teljes felújítás (tető+csatorna) a családi és társasházak, középületek tulajdonosai számára.

Az új termékek, és gyártás megkezdésekor indított Lindab Tetőfelújítási Akció + Ingyenes Lindab Tetőfelmérés minőségi felújítást nyújt, kedvező áron!

Lindab Tetővonal: 23-531-312

Lindab
www.felujitas.lindab.hu



WARM SZIGETELÉSTECHNIKA KFT.
Warm Kft.
7634 Pécs, Nagy-Berki u. 11.
Tel: 06-72 511-823
www.warmkft.hu

Pécsi Temetkezési Kft.
Pécs, Siklósi út 43.

Sírgondozást vállalunk

Bővebb felvilágosítást az alábbi elérhetőségeken kérhet:
Tel.: 72/550-480;
e-mail: temetopecs@temetopecs.hu

Ügyfélfogadási idő:
H-CS: 8.00-15.30, P: 8.00-14.30

ÁLLÁST KÍNÁL

A pécsi G.V. Holz Fakereskedés keres kereskedelmi koordinátor munkakörbe egy fő hölgy munkatársat felsőfokú gazdasági vagy pénzügyi vagy kereskedelmi végzettséggel, valamint egy fő férfi munkatársat raktárkezelő munkakörbe targoncavizsgával, esetleg faipari végzettséggel. Jelentkezni szakmai önéletrajzzal: az info@gvholz.hu címre. *1800482*

A PTE KK I. sz. Belgyógyászati Klinika HR-ügyintéző állást hirdet helyettesítésre. Elvárt követelmény: érettségi, felsőfokú HR-végzettség, munkaügyben szerzett szakmai tapasztalat, felhasználói szintű informatikai ismeretek, kiváló kommunikációs és stressztűrő képesség. Bérezés Kjt.-besorolás szerint. Jelentkezni fényképes önéletrajzzal az alábbi címen lehet: 1bel@kk.pte.hu *1800387*

A Welog Transport Kft. keres nemzetközi gépkocsivezetőket, illetve váltósofőröket ponyvás, billencs- és önkihordós autókra. Havonta 2-3 hétvége külföldön, kulturált munkakörülmények, kiemelt, pontos fizetés. Feltétel: gyakorlat az adott típusra. Jelentkezni: a +36-30/959-0622-es, +36-30/872-4853-as telefonszámokon, valamint személyesen lehet (9792 Bucsu, Nyestei út 1.). *1800660*

Állásajánlat: www.drbbank.hu

Allianz keres hálózati igazgatókat Kaposvár–Pécs területre. Juttatás: havi fix 400 E Ft+felüljutalék. Elvárások: felsőfokú vagy szakmai végzettség. Szakmai önéletrajz: gyula.kerner@allianz.hu e-mail címre. *1800451*

Allianz keres üzletkötőket Baranya és Somogy megye területére. Juttatás: fix+teljesítményjutalék. Szakmai önéletrajzokat: gyula.kerner@allianz.hu e-mail címre kérjük. *1800451*

Angolul beszélő diszpécsert pizzériába felveszünk. 70/372-2227 *1799851*

Autóvill. szerelőt felveszek. 70/279-9246 *1800360*

Barbakán Patika gyakorlott expediáló szakasszisztens keres 6 órába. 06-70/382-4103 *1800591*

C kat. ADR-sofőrt keresek belföldi áruterítésre. 30/910-9447 *1800297*

Dél-dunántúli terítésre C jog.-nyal (GKI) pécsi sofőrt keresünk. 30/628-8115 *1800538*

Élelmiszerbolt eladót keres. 20/926-6700 *1800434*

Építész műszaki ügyintézőt keresünk, 5 éves gyakorlattal. Önéletrajzokat 2014. április 2-ig: 7632munkaero@gmail.com *1800607*

Feszolgálólányt felveszünk. 06-30/861-9381 *1800404*

ÁLLÁSAJÁNLAT

Keresünk szakképzett női és férfi munkaerőt Mohács környéki baromfitelepeinkre, különböző munkakörökre:

-takarítónő (4 órás)
-tojás válogató és csomagoló
-állatgondozó
-karbantartó
-gépjárművezető

Követelmények:
- nem dohányzó és egyéb káros szenvedélyektől mentes életvitel
- legalább szakmunkás képesítés
- B kategóriás jogosítvány
- kifogástalan egészségi állapot
- nyugodt, kitartó, barátságos, megbízható személyiség, csapatszellem
- agilitás
- problémamegoldó képesség, önállóság, precizitás

Előny:
-szakirányú tapasztalat
-érettségi bizonyítvány
-saját gépjármű
-sátorhelyi, kőkedi, udvari, olaszi, kátolyi, máriakéméndi, hássági, belvárdgyulai, ellendi lakhely, vagy tartózkodási hely

Fényképes önéletrajzokat a következő e-mail címre kérjük:
baromfitartas@freemail.hu

Gyakorlattal rendelkező bérelszámoló, tb-ügyintézőt keres pécsi kifizetőhely. Jelentkezni önéletrajzzal az illesne.agi@multialarm.hu e-mail címen vagy a 72/513-667-es és 72/513-136-os telefonszámokon lehet. *1800564*

Gyakorlott szakácsot, főzőasszonyt, felszolgálót felveszünk. 72/495-407 *1800689*

Hoszzú távra fiatal, gyakorlott pécsi festőt keresünk kiemelt fizetéssel, B kat. jogosítvánnyal. 06-20/444-8791 *1800410*

Jogosítvánnyal rendelkező kollégát keresünk ablak- és redőnyszerelésre. Tel.: 30/9935-444, www.euroland.hu *1800517*

Kesztyűsteppvarrónőt üzemi munkára felveszek. 72/511-587 *1800542*

Komlói kenyérgyár keres pékszakmunkást, dagasztó, kemencés, táblás munkakörbe, valamint megváltozott munkaképességű dolgozót csomagoló munkakörbe. Jelentkezni a 30/650-4690-es telefonszámon lehet. *1800709*

Konyhalányt felveszünk. 30/861-9381 *1800151*

Kőművest felveszek. 70/637-9203 *1800413*

Németül beszélő gipszkartonozókat, kőműveseket, gépi vakolókat keresünk. 06-72/511-195, 06-30/267-6667 *1800425*

Pályázható állások gyakorlattal rendelkező szakembereknek a Szemem Fénye Alapítványnál: főállású gyermekszakápoló, rendezvényszervező, marketing- és reklámügyintéző, valamint részmunkaidős szakképzett hospice-koordinátor, zeneterapeuta, dietetikus és játékterapeuta. Jelentkezés: kizárólag írásban, motivációs levéllel, fényképes önéletrajzzal folyamatosan a gyurabarbara@szememfenye.hu e-mail címen. *1800471*

Pécsett nyíló optikai üzlet optometristát, látszerészt keres. pecsioptika@gmail.com *1800173*

HOGY MINDIG CÉLBA ÉRJEN!

Ön pályázik, a nyilvánosság a mi dolgunk!



- ✓ Pályázati sajtóközleményekhez árajánlatok készítése, megjelentetése
- ✓ Szórólap, egyéb nyomdai kiadványok terjesztése
- ✓ Internet- banner készítése, megjelentetése
- ✓ Cikkek, interjúk nyomtatott sajtóban történő elhelyezése

Segítünk Önnek az adott kommunikációra jutó keret kihasználására megtalálni azt a legoptimálisabb formát, hogy Ön és cége maximálisan elégedett legyen.

Kérje testreszabott ajánlatunkat, kedvezményes lehetőségekkel állunk rendelkezésére:
gyongyi.nagy@axelspringer.hu,
vagy tel.: 72/505-060

Dunántúli Napló

Pécsre árnyékolástechnikai termékeket gyártó cég keres 25-30 év közötti férfi munkatársakat. Szakmai múlt előnyt jelent. Fényképes önéletrajzokat az rm-arnyekolastechnika@t-online.hu e-mail címre kérjük küldeni. *1800609*

Pénzügyi és marketingasszisztensi munkakörre felsőfokú végzettséggel rendelkező munkatársat keresünk pécsi irodánkba. Feltétel: gazdasági végzettség, MS Office magas szintű ismerete, jó kommunikációs képesség. Fényképpel ellátott önéletrajzot az info@billbarter.hu e-mail címre várjuk. *1800652*

Pizzaszakácsot felveszünk. 30/861-9381 *1800164*

Recepciós hölgyeket és kézilányt felveszünk. Pécs, Klimó Gy. u. 7., de. 11 órától *1800597*

Szakképzett pincért délelőttös műszakba felveszünk. Érettségi előny. Jelentkezni: pecsmunka@mailbox.hu *1800422*

Tüchtige Ehepaar für Versorgung eines kleineres Landwirtschaftliches Anwesen mit Wohngelegenheit. Kentnisse Landwirtschaft Geräte Voraussetzung Nähe Szentes Tel.: 0049 160 97343960. *1800610*

Utazási iroda munkatársat keres. 70/771-6654 *1798320*

Wir suchen Pflegerinnen für Oberösterreich mit guten Deutschkenntnissen. Tel.: 0043-676-9748343. E-mail: info@rudu.eu *1800339*

ÁLLÁST KERES

B és T kat. jogosítvánnyal, szervizfeladatok végzésében jártas, regisztrált álláskereső fiatalember munkát keres. Minden lehetőség érdekel. 06-30/268-8074 *1800026*

Gépkocsivezető állást keres: B, C, E jogosítvány, GKI-, PAV-, Digit-kártya, többéves bel- és külföldi gyakorlat. 06-70/250-0650 *1800675*

Háznál takarítást vállalok. 06-70/361-2298 *1800363*

KÖZLEMÉNY

KERESSÜK

vitéz Doromby József ny. áll. őrnagy (született Budapesten 1881. november 20-án, utolsó ismert lakcíme: Pécs, Szabadság u. 21.) örököseit. Kérem, jelentkezzenek a 1276 Budapest 22, Pf. 85 vagy a nemeth.laszlo@topomap.hu címen. *1800380*

INGATLAN

Gerdén rendezett, nagy területen családi ház eladó. 30/329-4261 *1800495*

Hétvégi házat vennék Pécs 30 km-es körzetében, ahol vezetékes víz van. 20/588-5877 *1800452*

Koksz u.-i 2 szintes ház eladó. 30/455-8059 *1800102*

Pécsett, a Középmakár dűlőben, a Hotel Makár felett, zárt lakóparkban 218 nm-es kétszintes ház eladó: 36, 9 M Ft. 30/487-0210 *1799394*

Pécsi családi házas övezetben, csendes, nyugodt környezetben, csodálatos panorámával, kétlakásos cs. házban, 200 nm alapterületű lakással, 1176 nm kerttel, szőlővel, gyümölcsfákkal, pincével, garázzsal eladó, megegyezés szerinti áron. 70/614-6386 *1800409*

Pellérdi szőlőben 2 sz. gazd. ép. gyümölcsössel 2,2 M. Villany, víz van. 30/474-9137 *1800364*

Surányi M. úti, felújított cs. ház (103 nm+alagsor), nagy terasszal, 804 nm gondozott kert+garázzsal eladó. 33 M Ft. 72/321-203 *1800336*

Ügyfeleim részére eladó ingatlanokat keresek. www.kosaingatlan.hu, 06-20/964-5482 *1799429*

LAKÁS

Árnyas lakóparkban, 2. em., nappali+2 hálós lakás eladó. 30/981-3707 *1800617*

Budán frekventált helyen 70 nm-es, 6. em.-i, panorámaerkélyes lakás eladó. 20/365-8882 *1800665*

Budapesti tisztviselőtelepi, 71,5 nm, 2 szoba+hallos, felújítandó lakás eladó. Pince, parkolási lehetőség van. 06-20/9434-680 *1800028*

Kertv.-i 52 nm lakás 4,7 M Ft. 30/929-9180 *1800666*

LAKÁST VENNÉK

Kertvárosban: felújított, legalább 2 szobás, nagykonyhás, max 2.em.-ig, nem főűt mellett, április végi költözéssel. lár: 6,5 M Ft. 20/340-0644, magánszemély *1800289*

Littke u.-i 3 sz. lakás 8,4 M. 30/464-3742 *1799813*

Pécs belvárosában eladó nappali+2 hálós, cirkós, újszerű lakás. 30/960-4546 *1800699*

Pécs, Szigeti úton 3. emeleti lakás eladó. 6,4 M Ft. 20/241-2792 *1800617*

Uránv. 30 nm téglalakás 4,6 M. 30/929-9180 *1800666*

Uránv.-i 47 nm panel 5 M Ft. 30/929-9180 *1800666*

3 szobás földszinti panellakás (hőszigetelt házban, műanyag nyílászárós) a kertvárosban eladó. Ár: 9,9 M Ft. 30/254-4092 *1800443*

BÉREL-KIAD

Élelmiszerüzletek üzemeltetési joga, akár részletfizetéssel is átadó. 20/926-6700 *1800434*

Kertv.-i pizzéria/sörözö kiadó. 30/956-7898 *1800649*

ALBÉRLETET KÍNÁL

Pécs-belvárosi garzon kiadó. 30/983-3907 *1800396*

ADÁSVÉTEL

Agancs-, selejttrófea-vétel. 30/421-0088 *1800714*

Akác, tölgy, bükk, I. oszt., 8 E Ft/m³-től, közvetlenül az erdésztől. 70/504-8305 *1799541*

Akác, vegyes tűzifa aprítva is. 30/358-2386 *1796808*

Akció a készlet erejéig! Hulladék tűzifa kiszállítva 22000 Ft/kocsi. 06-20/487-4810 *1798484*

Akció 04. 15-ig! Akác és vegyesfa aprítva, méterben 10000 Ft/m³-től. 06-20/332-7795 *1797048*

Aprított fa olcsón eladó. 70/385-5956 *1800664*

Bontott anyagok olcsón eladók. Kézi tégla, gerenda, deszka, cserép. 20/428-4121 *1800647*

MEMENTO TEMETKEZÉS
Irodáink: Pécs, Szabadság u. 26. Tel./fax: 72/520-605, 06-30/9399-928
Szigetvár, Széchenyi u. 38. Tel.: 73/312-776, 06-30/336-2773
Nyitva tartás: H–P, 8–16 óráig • www.mementotemetkezes.hu

GYÁSZHÍR

Fájdalomtól megtört szívvel tudatjuk minden kedves rokonnal és ismerőssel, hogy

HELMAN JÁNOS

életének 91. évében elhunyt.
Temetése a 2014. április 3-án 10 órakor kezdődő gyászmise után 11 órakor lesz a szentlőrinci temetőben.
Köszönetet mondunk mindazoknak, akik szeretett halottunkat az utolsó útjára elkísérik.

A gyászoló család *1800692*

Fájó szívvel tudatjuk, hogy szeretett édesanyánk, nagymamánk, anyósom,

SZINGER MIHÁLYNÉ
Hauth Mária

85 éves korában elhunyt. Temetése 2014. április 2-án 14 órakor lesz a pécsi köztemető kápolnájából. Előtte 13.30 órakor gyászmisét tartunk.

A gyászoló család *1800634*

Diót veszek, házhoz megyek. Dióbél 1400 Ft/kg, héjas dió 250 Ft/kg. 06-20/554-8864 *1800136*

Érett marhatrágya 16 E Ft/tgk. 30/657-4774 *1800014*

Érett marhatrágya 16 E Ft/tgk. 70/433-1792 *1800014*

Hagyatékot, régiséget veszek. 20/805-5041 *1800615*

Kemény tűzifa erdei m³-ben vagy hasítva, ingyenes szállítással. 30/540-9310 *1800347*

Keményfa közvetlen erdészettől 9500 Ft/m³-től szállítva. 30/923-7682, 30/351-8363 *1798764*

Öreg, roncsautót vásárolok, kp. 70/350-9130 *1800395*

Száraz, vastag, vegyes tűzifa 18000 Ft/1,7 erdei m³-ben, szállítva. 70/255-3166 *1800407*

Színesfémet, ócskavasat veszek. 20/805-5041 *1799842*

Tápkeverő eladó (gépcsere). 20/586-7634 *1798437*

Tűzifa most! Tölgy és akác 18000 Ft/erdei m-től (1,7×1×1) szállítva. 30/893-1299 *1799871*

Vegyes tűzifa 16000 Ft/1,70-es erdei m³-ben, szállítva, darabolva is. 20/921-0497 *1800401*

ÁLLAT

Fajtiszta mangalicák eladók. 30/469-2683 *1800624*

Hízó (kb.160 kg) eladó Hirden. 30/290-5557 *1800593*

Intenzíven tojó 8 hónapos vörös tojótyúkok ingyen szállítva, 800 Ft/db. 30/662-7756 *1799811*

Malac, südő, hízó eladó. 30/489-0050 *1800625*

Mangalica malacok eladók. 30/235-6056 *1797970*

Tojójércék eladók 800 Ft, tyúkok 1000 Ft/db. Szállítás ingyenes. 06-30/390-9136 *1799769*

Vörös tojójércék rendelhetők. 30/306-8350 *1800088*

1 db hízó 180 kg-os, 1 db MT bika, 1 db fríz bika eladók. 06-20/976-6157 *1800152*

Dunántúli Napló

Az Axel Springer-Magyarország Kft. közéleti napilapja

Főszerkesztő-kiadóvezető: **PÓRÉ LÁSZLÓ**
Felelős szerkesztő: **NIMMERFROH FERENC**
Lapszerkesztők:
SCHNEIDER GÁBOR, NYAKA SZABOLCS
Művészeti szerkesztő: **KERÉNYI ZOLTÁN**
Kiadja az AS-M Kft. Baranya Megyei Irodája.
Szerkesztőség és kiadóiroda: 7627 Pécs, Engel J. u. 8. 7601 Pf.: 134.
Telefon: 72-505-000. Kiadói telefax: 72-505-017.
Terjesztésvezető: **BERECZKI PÉTER.**
Előfizetői, terjesztési ügyfélszolgálat: 06-40/510-510 (helyi tarifás hívószám)
Hirdetésvezető: **NAGY GYÖNGYI.** Telefon: 72-505-000. Fax: 72-505-068
A hirdetésfelvétel telefonszáma: 72/505-000/234 mellék
Felelős kiadó az AS-M Kft. ügyvezető igazgatója.
Készült az AS-Nyomda Kft. Szilády Üzemében. 6000 Kecskemét, Mindszenti krt. 63.
Felelős vezető: **FUTÓ IMRE**
Megrendelés száma: 443 600 • Nyomtatás időpontja: 2014. március 28.

A Dunántúli Napló bármely részének másolásával, terjesztésével, az adatok elektronikus tárolásával és feldolgozásával kapcsolatos minden jog fenntartva. Értesüléseket átvenni csak a Dunántúli Naplóra hivatkozva lehet. Az előfizetői példányok kézbesítését az AS-Magyarország Kft. Baranya Megyei Irodájának terjesztőhálózata végzi, az árustás a LAPKER Rt.-n és a kiadó árusheyein keresztül történik. Előfizethető minden naptári év végéig a kiadónál, valamint a területi ügyfélszolgálatoknál és a kiadó kézbesítőinél közvetlenül, postautalványon és átutalással a Unicredit Bank 10918001-00000062-61130033 pénzforgalmi jelzőszámra. Előfizetői, terjesztési ügyfélszolgálat levélcíme: AS-B Kft., 1525 Budapest, Pf.: 110. Telefon: 06-40/510-510 helyi tarifás hívószám. Fax: 06-1/488-5580. E-mail: elofizetes@axels.hu. Előfizetési díj 2013. augusztus 1-től egy hónapra 2790 Ft, negyedévre 8370 Ft, fél évre 16740 Ft, egy évre 33480 Ft. Tájékoztatjuk Olvasóinkat, hogy a különböző versenyeken, játékokon, akciókon, szavazásokon, rejtvénypályázatokon stb. részt vevők által személyesen, írásban, telefonon, SMS-ben, interneten, e-mailben megadott személyes adatok nyilvántartásunkba kerülnek. Az adatokat megadva hozzájárulnak ahhoz, hogy azok felhasználásával a Társaságunk érdekeltségébe tartozó cégek, amelyek az adatok feldolgozását végzik (Axel Springer-Magyarország Kft., Axel Springer-Budapest Kiadói Kft., Harlequin Magyarország Kft., Zöldújság Rt., Petőfi Lap- és Könyvkiadó Kft., Népújság Kft., Hungaropress Sajtóterjesztő Kft.), előfizetéses megrendeléseket teljesítsük, akciókra, kiadványaira és egyéb szolgáltatásaira felhívjuk a figyelmet. Az érintettek felvilágosítást kérhetnek az általuk kezelt személyes adataik köréről, felhasználásuk módjáról és céljáról, és bármikor kérhetik azok helyesbítését, felhasználásuk korlátozását, illetve törlését. Az újság a PANDA szerkesztőségi rendszerrel készült és a MATESZ által auditált.

ISSN 0865-9133

MAGAS HŐMÉRSÉKLET

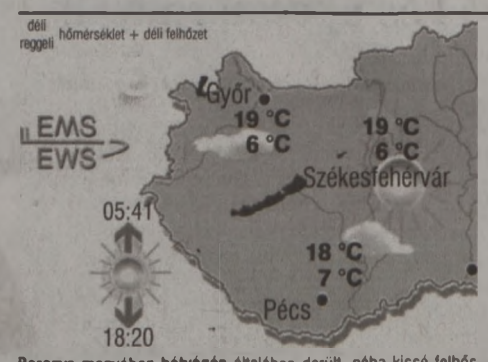

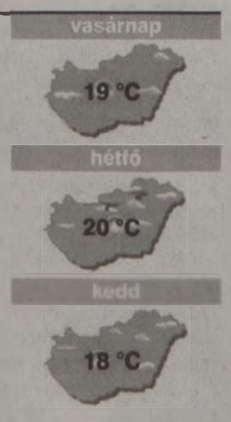

Baranya megyében hétvégén általában derült, néha kissé felhős idő lesz. Eső nem esik. Jellemezően gyenge, szombaton változó irányú, vasárnap délies lesz a légmozgás. Marad a magas hőmérséklet. A várható, jellemző hőmérséklet megyei átlaga szombat reggel +7, kora délután +18, vasárnap reggel +7 fok körül alakul.

A legvalószínűbb folytatás:

április 5-ig jelentősen az átlagos fölé emelkedik a hőmérséklet és csak kevés eső valószínű.

Orvosmeteorológia: fronthatás nem várható.

Közlekedés-meteorológia: a magas üzemanyagárak miatt feltehető, hogy sokan csak hétvégén autóznak. Így az ő gyakorlottságuk mérsékeltebb. Azaz a balesetveszély fokozottabb.

Az előrejelzés bizonytalansága: „KICSI".
Az előrejelzésért felelős: Aigner Szilárd. További folyamatos, helyfüggő előrejelzés: **www.eumet.hu**

Vízhőmérséklet

Duna	10-11 °C
Tisza	8-11 °C
Balaton	10 °C
Velencei-tó	11 °C
Fertő	11 °C
Tisza-tó	10 °C

Tengerek

Antalya	17 °C
Bibione	14 °C
Costa Brava	13 °C

ÜGYELETEK

Háziorvosi, szombat-vasárnap: a Pécsi Többcélú Kistérségi Társuláshoz tartozó települések felnőtt lakosságát a Rákóczi út 2. (bejárat a Szendrey Júlia utca felől), (06-72/515-104), a gyermekeket a Gyermekklinikán látják el. Az ügyelet mindenütt szombat reggel 7-től hétfő reggel 7-ig tart.

Kórházi: Gyermekbelgyógyászat: Mohács és Szigetvár környéke kivételével a megye összes területe (Pécs, Komló, Siklós, Sellye minden területe): Gyermekklinika. Gyermeksebészet, égések, klinikai felvételt igénylő gyermekfülészeti betegek, gyermek fertőző betegségek és gyermek légúti betegségek (Pécs és a megye összes területe): Gyermekklinika (József A. u. 7., 06-72/535-999).

Pécsi felnőtteknek: márc. 29-30-ig: belgyógyászati ügyelet: sürgősségi betegfogadó hely: Pécs, Rákóczi út 2. (72/536-000), sebészeti ügyelet: Sebészeti Klinika, Pécs, Rákóczi út 2. (72/536-000), érsebészeti ügyelet: Érsebészeti Tanszék, Pécs, Rákóczi út 2. (72/533-133), baleseti sebészeti ügyelet: Mozgásszervi Sebészeti Intézet Traumatológiai és Kézsebészeti Klinikai Tanszék, Pécs, Akác u. 1. (72/536-800), szemészeti ügyelet (hétvégén: egész nap): Szemészeti Klinika, Pécs, Nyár u. 8. (72/536-000), fogászati ügyelet: csak hétvégén és ünnepnapokon 7 órától 17 óráig a Pécsi és Komlói Többcélú Kistérségi Társulás lakosai részére a Lánc utcai Rendelőintézetben, 18-22.00 óráig (Móricz Zsigmond u. 4.), tel.: 06-30/380-2771.

Hajléktalanok háziorvosi ügyelete: Hajléktalanok Ápoló Otthona munkanapokon 15.00-07.00-ig (József Attila u. 10.). T.: 06-72/224-046, 06-72/311-411.

Gyógyszertárak: Pécs: Árkád (Bajcsy-Zs. út 11/1.), Pécsvárad: Szent István, Komló: Kőkönyös, Mohács: II. Lajos, Siklós: Hollós, Szigetvár: Szent István, Bóly: Panacea, Sásd: Szent György, Szentlőrinc: Fehér Kereszt.

S. O. S. ÉLET telefonszolgálat díjmentesen hívható a 06-80/505-390-es telefonszámon este 7-től másnap reggel 7 óráig.

Folyamatos megyei állatkórházi ügyelet: Állatkórház (0-24 óráig, a hét minden napján): Mohács, Szent István u. 35., 06-69/311-068, 06-30/902-7729.

Pécsi éjszakai állatorvosi rendelői ügyelet: este 19 órától reggel 7-ig. T.: 06-30/970-5419.

A Jászberény elleni győzelem nagyon sokat érhetne majd a legvégén

PÉCS Ha a kosárlabda nem sport lenne, hanem matematika, akkor sem lenne elég, ha csak a mezeket küldené fel a pályára a PVSK-Pannonpower csapata ma este, a Jászberény elleni idegenbeli találkozón. A számok ugyanis nem ígérnek könnyű találkozót: a hazaiak ugyan négy győzelemmel kevesebbet számlálnak, mint a pécsiek (a baranyaiak tizennégynél, a jászságiak tíznél tartanak), ám hazai pályán finoman szólva sem reménytelenek. Részint az alapszakaszban már elkapták a PVSK-t (74-64-re nyertek akkor a vendéglátók), részint pedig a középszakaszban három csapatot, a Körmendet, a Szombathelyt és a Zalaegerszeget is le tudták győzni.

Érdemes azonban a másik oldalt is szemügyre venni! A pécsi – ne féljünk kimondani – jelenleg a legjobb formában lévő férfikosárcsapat. Csirke Ferenc vezetőedzőnek sikerült úgy összerántania a gárdát, hogy a PVSK-sok jó ideje már nemcsak hazai pályán tudnak meccset nyerni – a baranyaiak idegenben is veszélyesek bárkire, mivel védekezésük és támadásuk is maximálisan kontrollált. A ma esti találkozó tétje nem kicsit: ha a pécsiek nyernek, egy értékes idegenbeli skalpot tűzhetnek az övükre. ■ F. Z.

Tisztító hatású pihenő volt

KOSÁRLABDA A PINKK-nél túl akarnak lépni a Magyar Kupa-vereségen

PÉCS–KOMLÓ A Magyar Kupa számukra rosszul sikerült nyolcas döntője után néhány napos pihenőt kaptak a PINKK-Pécsi 424 női kosárlabdacsapatának játékosai. A menetelésük vasárnap komlói bajnokival folytatódik a ZTE ellen.

Horváth L.

Várható volt, hogy nem múlik el nyomtalanul a PINKK-Pécsi 424 játékosainál a PEAC-Pécs elleni Magyar Kupa-vereség, amivel Iványi Dalmáék nem kerültek a négy közé Székesfehérváron. Ezt látva a vezetők néhány napos pihenőt adtak a kosarasoknak. Ahogy a vezérkar egyik képviselője fogalmazott, csalódottak volt a csapat, mert annak tagjai győzelmet vártak maguktól a PEAC-Pécs ellen.

– Vannak olyan meccsek, amelyek kiemelt jelentőségűek – nyilatkozta pénteken Őri György, a PINKK kosárlabdázója. – Ezekre vár az ember az egész idényben, és ha veszít a csapat, az fájdalmas. De azért vagyunk profik, hogy túllépjünk az ilyen vereségeken, mert a sikeres jövő érdekében nem lehet sokáig rájuk gondolni.

Őri a Farkas Sándor szövetségi kapitány munkáját segítő Iványi Dalmával, valamint két játékostársával, Sarok Nikolettel és Ruják Nórával hétfőn a női felnőtt válogatott keret edzőtáborában volt Székesfehérváron. Ezért csak keddtől tudott pihenni.



FOTÓ: LAUFER LÁSZLÓ

Őri Györgyinél a néhány napos pihenőbe családlátogatás is belefért

– Nálunk mindenkinek kellett már az a néhány nap szünet, mert a fájó Magyar Kupa-szereplés után ki lehetett tisztítani a fejeket. Leutaztam a családomhoz Szombathelyre, jó volt velük tölteni egy kis időt – újságolta Őri. – Azért ünneplésre is volt ok, mert a keresztfiam egyéves születésnapjának örülhettünk.

A PINKK tegnap délután már edzett Pécsett, a Nagy Lajos-csarnokban, ugyanis vasárnap este Komlón bajnoki mecscset játszik a ZTE-vel. A zalaiak jóval hátrébb állnak Iványiéknél a táblázaton, így a papírforma hazai győzelmet ígér. A vendégeknél több olyan kosaras van, aki szerepelt már pécsi színekben, így Darida Csilla, Czukor Tünde és Török Szilvia. Utóbbi éppen a PINKK-ből igazolt Zalaegerszegre.

– A Magyar Kupában megszerzett harmadik helyünket nagy eredménynek tartjuk, ez jót tett az önbizalmunknak – hallottuk Töröktől. – A PINKK nagyon erős, hosszabb a kispadja is, magasabb játékosokkal rendelkezik, szóval esélyesebb nálunk. Ennek ellenére szeretnénk a dolgát megnehezíteni, bár első számú centerünk, Horváth Zsófia megsérült, és a játéka kérdéses.

Magyar bajnokság

	Mérkőzés	Győzelem	Vereség
1. Diósgyőr	16	13	3
2. Sopron	14	11	3
3. PEAC-Pécs	16	12	4
4. PINKK	15	11	4
5. Győr	16	11	5
6. Szekszárd	15	6	9
7. ZTE NKK	15	5	10
8. MTK	15	3	12
9. Cegléd	16	3	13
10. Vasas	16	2	14

A csapatok magukkal hozták az egymás elleni eredményeiket a Közép-európai Liga és az NB I. alapszakaszából.

RÖVIDEN

TENISZ A Pécs 2000 Tenisz Club versenyzője, Koncz Liliána kiválóan szerepelt a 16 éves korosztály számára Budapesten rendezett viadalon: a még csak 13 éves pécsi játékos elődöntőbe jutott, s csak nagy csatában kapott ki a 16 éveseknél válogatott Fouraev Anasztáziától. A szintén Budapesten, 14 évesek számára rendezett versenyen Koncz Liliána döntőt játszott, s végül második helyen végzett. *(kma)*

ATLÉTIKA A PSN Zrt. versenyzői is indultak a Pestszentlőrincen rendezett országos mezeifutó-bajnokságon. Eredmények. Serdülők (14–15 évesek), 4,5 km: 5. Baranyai Artur. Csapat: 4. PSN Zrt. (Baranyai Artur, Simon Dezső, Horváth Kristóf). Juniorok (18–19 évesek), 6 km: 4. Magyar Huba. U23 (20–21–22 évesek), 9 km: 5. Halász Ádám. Felnőttek, 9 km: 13. Elhag Feisal. *(kma)*

LABDARÚGÁS Szombaton lesz a Szászvár–Szentlőrinc-rangadó a megyei I. osztályban. A mérkőzést nagy érdeklődés kíséri, sok nézőre várható. Még mindkét csapat veretlen, a listavezető szászváriak egy meccsel többet játszottak, ezért vezetik a táblázatot. *(n)*

HIRDETÉS



HIRDETÉS

GÉPJÁRMŰ

AKKUMULÁTOR
Robogótól a kamionig széles típusválasztékkal, a Fema-parkolóban. Pécs, Sztárai M. út 1. 06-72/230-134, 30/424-1494 *1796799*

Autóbontó gépkocsikat vásárol bontásra, forgalomból kivonáshoz igazolást adunk, ingyen szállítjuk. 30/427-5154 *1800156*

Autós Kft. Műszaki, szakértés. 72/511-311 *1799091*

Bontásra autót veszek. T.: 06-30/432-6226. *1800549*

Daihatsu Terios terepjáró 4×4, 1,3 i, 99-es, klímás, megkímélt, eladó. 30/469-2683 *1800624*

U-E 28 kisdutra 4×4, difizár, felező, teljesen felújított, munkára fogható állapotú (450 E), TZ4K (400 E) eladó. 30/469-2683 *1800624*

VEGYES

NYERSMARHABŐR-FELVÁSÁRLÁS
Ne ássa el, ne dobja ki, megvesszük! Érd.:+36-30/938-4063. *1798030*

SZOLGÁLTATÁS

Buszos személyszállítás háztól házig 2 sofőrrel (Ausztria, Németország). 30/284-3325 *1800141*

Festés olcsón, tisztán! 06-20/962-1718 *1800405*

Költöztetés, bútorszállítás. 20/392-5459 *1800561*

Metszés, permet, favágás. 06-20/916-1939 *1797455*

NYÁRI TÁBOR
28 E Ft/7 nap, teljes ellátás júliusban. szentkatalinliget.hu, 30/288-4915 *1800706*

PALATETŐ-LAPOSTETŐ
szigetelés. 20/553-2800 *1800465*

Tetőfedés-szigetelés-bádogozás. 72/324-692 *1797565*

Veszélyes fák kivágása. 06-70/350-9130 *1800395*

MEZŐGAZDASÁG

Gyűrűs henger 5,3-as, kocsira összerakható, daruval, nagyon jó állapotban eladó Villányban. 06-70/212-1175 *1797736*

Lucerna kiskocka 500 Ft/db. 30/542-1071 *1800017*

Szalma és lucernaszéna eladó. 72/415-383 *1799920*

Traktort, hozzá tartozó munkagépeket vennék állapottól függetlenül. 06-20/992-5116 *1800479*

VÁLLALKOZÁS

Gyártó cégek részére üzleti partnerek megrendelők közvetítése. 30/215-0625 *1800351*

Működő vagyonvédelmi cég eladó. 30/555-1707 *1800421*

TÁRSKERESŐ

Idős, magányos asszony vagyok. Idős, magányos urat keresek társnak. Anyai szeretetem tudnám nyújtani. 316-622 *1800534*

Nyugdíjas hölgy kedves úr ismeretségét keresi 63 éves kortól. 06-30/467-7341 *1799145*

Özv. nyugdíjas férfi filigrán élettársat vár pécsi otthonába. 72/244-804 *1800514*



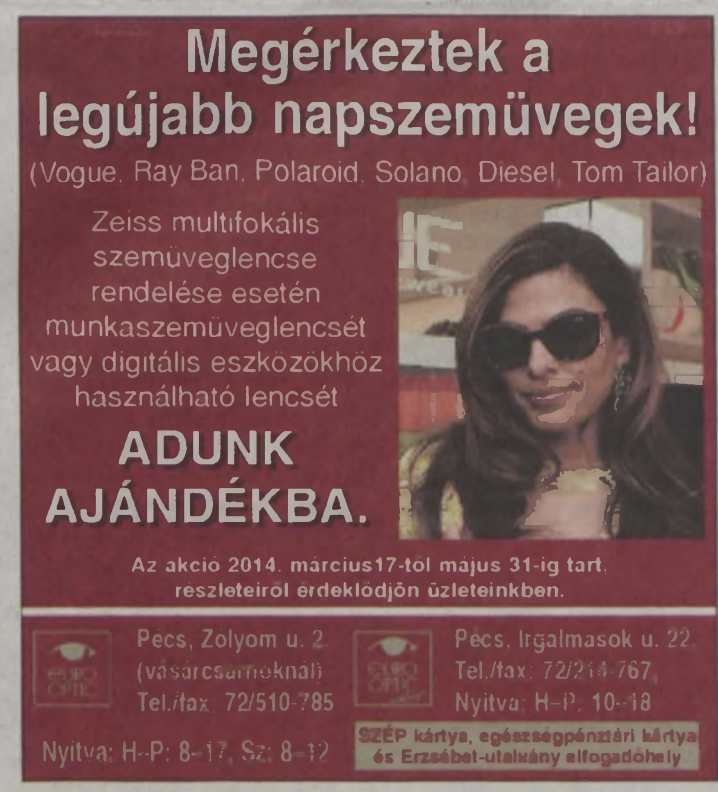



FIZETETT POLITIKAI HIRDETÉS



NEVELÉSI KÖZPONT SZÍNHÁZTERME
Pécs, Apáczai Csere János körtér 1. 2014. március 31. 17:30

dr. Szakács László
Baranya megye 2. vk.

dr. Tóth Bertalan
Baranya megye 1. vk.

KORMÁNYVÁLTÁS • ESÉLY MINDENKINEK

MSZP EGYÜTT DEMOKRATIKUS KOALÍCIÓ pm LIBERÁLISOK

FIZETETT POLITIKAI HIRDETÉS

SPORT

Már az időmérő edzések megizzasztották a pilótákat

Vasárnap magyar idő szerint délelőtt 10-kor rendezik meg a Forma-1-es autós világbajnokság idei második futamát, a Malajziai GP-t. A malajziai ring ívei az időmérő edzéseken óriási kihívás elé állították a pilótákat. Az idénynyitó Ausztrál Nagydíjat a német Nico Rosberg (Mercedes) nyerte.



NICO ROSBERG

A baranyai sakkcsapatok közül csak a Szentlőrinc tudott nyerni

BARANYA Az országos sakkcsapatbajnokságon a 9. fordulót bonyolították le.

NB I. B.: CALAMITES-KBSK-HALADÁS VSE 4-8. Komlói győztes: Amrein, Iván Z. Döntetlen: Iván A., Németh A., Csiszár V., Bátor. Állás: 1. HÜSI 66,5, 2. Alsószölnök 53,5, 3. Tapolca 53,5 (...) 6. Calamites-KBSK 46,5.

NB II.: SZENTLŐRINC-FEHÉRVÁR 7,5-4,5. Sz. gy.: Bene, Halász, Györke, Lantos, Nagy I., Varga M. D.: Wolosz J., Jeszenszky, Horváth A.

DECS II.-KARMIN 10-2. P. gy.: Talabér. D.: Hovorka, Mitrics. Állás: 1. Nagyatád 55,5, 2. Decs II. 52, 3. Baja 50 (...) 7. Szentlőrinc 37 (...) 9. Karmin 32.

A következő, utolsó előtti forduló április 13-án lesz.

■ H. L.

A grundokon még van élet, ott is lehet sportolni

PÉCS Érdekes kezdeményezéssel igyekszik felhívni magára, illetve a városban található grundokra a figyelmet egy néhány főből álló társaság. Ma 10 órától veszi kezdetét „Talpra, grund!" elnevezésű programjuk, amely során saját erőből, saját pénzből felújítják, rendbe rakják szeretett pályájukat, a Rókus grundot.

– Ezzel a kezdeményezéssel is szeretnénk felhívni a figyelmet arra, hogy most is léteznek még a grundok, amelyek nagyszerű sportolási lehetőséget biztosítanak mindenki számára – mondta lapunknak Bella Gergely, a Grund FC 2012 tagja. – Célunk az, hogy azok is normális, kulturált körülmények között focizhassanak, akik nem tudtak bekerülni egy-egy labdarúgóklubba. Mindenkit szeretettel várunk! ■ K. M. A.

Óvatosan az esélyekkel!

LABDARÚGÁS Nem lesz egyszerű a Kecskemét elleni hazai bajnoki

PÉCS Az utóbbi egy hétben rájárt a rúd a PMFC-MATIAS labdarúgócsapatára, hiszen előbb a Debrecentől kapott ki a bajnokságban, majd az Újpest a Magyar Kupától búcsúztatta. Reméljük, hogy ma győzni fognak a piros-feketék: megvan rá minden esélyük, hiszen a Kecskemétet fogadják.

K. Mayer András



FOTÓ: LAUFER LÁSZLÓ

Nagy József él a bizalommal, a jobbhátvéd jó teljesítményt nyújt

A Debrecentől, majd az Újpesttől elszenvedett vereségek után pont jól jönne egy önbizalomnövelő győzelem a PMFC-MATIAS labdarúgócsapata számára. A leendő vendég, a Kecskemét éppen megfelelő alany lenne, hiszen a pécsiek mögött áll a tabellán, nem tartozik a verhetetlen kategóriába (igaz, ebben a mezőnyben senki sem tartozik ide), vagyis bízunk benne, hogy ma megszületik a házigazdák tizedik bajnoki sikere ebben a szezonban.

Persze azért nem eszik olyan forrón a kását. Valami hasonló hangulatban voltunk anno a Puskás Akadémia és a Pápa pécsi látogatása előtt is – aztán mindkétszer vereség lett a vége.

– Nehéz mérkőzésre számítok – mondta a tegnapi sajtótájékoztatón Lőrincz Emil, a PMFC vezetőedzője. – Melyik az a csapat, amelyik felállt védelem ellen tud játszani Magyarországon? Amikor mi játszottunk a Videoton és a Debrecen ellen, és szervezettek voltunk, mit tudtak ellenünk csinálni? Ha rúgunk egy gólt a Kecskemétnek, és ki kell jönniük, akkor más lesz a helyzet, könnyebb dolgunk lehet.

Az első gól tehát meghatározhatja a mérkőzést, mert mindenki arra számít, hogy a Kecskemét idegenben nem ugrik neki a pécsieknek, zártan védekezik, s igyekszik kontrázni. Pont ez az, amit a PMFC is szeret játszani – de erre így most nem nagyon lesz lehetősége.

– Az biztos, hogy jól meg kell választanunk a stratégiánkat – fogalmazott a mérkőzéssel kapcsolatban Bekő Balázs, a Kecskemét vezetőedzője. – Véleményem szerint a Pécs egy hozzánk hasonló stílusú csapat. Sok fiatal található a keretükben, gyors játékra törekednek, és jól kontráznak. Ugyanolyan alaposan készülünk, mint más ellenfelek ellen, az eddig látott akarással most is ugyanolyan esélyünk lehet a győzelemre, mint máskor.

A pécsi játékosok persze bíznak benne, hogy a végén ők örülhetnek. A kezdőcsapatban megint ott lesz a védelem jobb oldalán Nagy József, aki ebben a szezonban sok lehetőséget kap a szakmai stábtól.

– Nagyon örülök neki, hogy visszakerültem a PMFC-hez, kellett nekem az az egy év Kozármislenyben – mondta a védő. – Sokan játszom, miként a többiek is, de annak ellenére bírjuk a strapát, hogy a védelemben nem vagyunk túl sokan, nem nagyon tudunk frissíteni.

A mérkőzés 16 órakor kezdődik, s a pécsi klub vezetői kérik a szurkolókat, hogy aki teheti, elővételben vásárolja meg a belépőjét.

Vidi: nagy feladat előtt

A 22. FORDULÓBÓL *pénteken egy mérkőzést játszottak le, a Mezőkövesd–Bp. Honvéd-találkozó lapzártánk után ért véget.*

TOVÁBBI PROGRAM. *Szombat: Diósgyőr–Puskás Akadémia, Kaposvár–Paks, PMFC-MATIAS–Kecskemét (16.00), Ferencváros–Pápa, Győr–MTK. Vasárnap: Videoton–Debrecen, Haladás–Újpest.*



Régen győztek már

A KECSKEMÉT *26 ponttal a 11. helyen áll, vagyis különösebben nem kell idegeskednie a bent maradás miatt – hét ponttal előzi meg a Paksot. Bekő Balázs együttese legutóbb otthon döntetlenezett a Ferencvárossal (0-0), előtte kikapott Szombathelyen, és ikszelt a Diósgyőrrel. Utoljára a 18. fordulóban nyert: Mezőkövesden 1-0-ra.*

RÖVIDEN

TEKE Pécs városi amatőrbajnokság. Csapat: 1. DDGáz Sihederek, 2. PÉTÁV, 3. Generál. Egyéni. Nők: 1. Tollas Tünde 316, 2. Kispálné 286, 3. Harcosné 281. Férfiak: 1. Szabó Imre 353, 2. Zalabai János 344, 3. Balázs Kálmán és id. Berta Sándor 343-343. *(n)*

SPORTMŰSOR

MÁRCIUS 29., SZOMBAT

KÉZILABDA NB II., férfiak: Szigetvár–Hőgyész, 18.00. Kiskőrös–PTE-PEAC, 18.00.

KOSÁRLABDA NB I., férfiak: Jászberény–PVSK-Pannonpower, 18.00. Junior lány országos bajnoki döntő, Pécs, Gandhi-csarnok, 10.00.

KÜZDŐSPORTOK Bemutatók, Sellye, sportcsarnok, 10.00.

LABDARÚGÁS NB I.: PMFC–Kecskemét, Újmecsekalja, 16.00. NB II.: Kozármisleny–Szolnok, 15.00. NB III.: Komló–Soroksár, 15.00. Megyei I. osztály: Szászvár–Szentlőrinc, Mohács–Szederkény, Szigetvár–Boda, mind 15.30. Megye II.: Hosszúhetény–Pogány, 15.30. Női NB II.: PMFC-MATIAS–Videoton, Kovácstelep, 15.00. Nagykanizsa–PVSK, 14.30.

ÖKÖLVÍVÁS Ormánság-kupa, Sellye, 14.00.

SPORTAEROBIK Magyar Kupa, 1. forduló, Pécs, Expo Center, 10.00.

TENISZ 12 éves fiúk kiemelt országos versenye, Pécs, Bártfa utcai Teniszcentrum, 9.00.

VÍZILABDA OB I., férfiak: PVSK-Füszért–Szentes, 19.00.

MÁRCIUS 30., VASÁRNAP

KÉZILABDA NB I. B, férfiak: Dabas–PVSE, 18.00. NB II., férfiak: Mecsek Takarék-Rinyamenti KC, 16.00. Simontornya–MKP Siklós, 13.00.

KOSÁRLABDA NB I., nők: PINKK-Pécsi 424–ZTE, Komló, 18.00. Junior lány országos bajnoki döntő, helyosztók, Pécs, Gandhi-csarnok, 9.00.

LABDARÚGÁS Megyei I.: Pécsvárad–PEAC, Bogád–Siklós, Geresdlak–Beremend, Villány–PVSK, Ócsárd–Sellye, mind 15.30. Megyei II.: Pellérd–Felsőszentmárton, Lánycsók–Babarc, Bóly–Vajszló, Palotabozsok–Drávaszabolcs, Somberek–Kétújfalu, Nagykozár–Bicsérd, Harkány–Véménd, mind 15.30.

RÖPLABDA NB II., nők: Kalocsa–PTE-PEAC, 14.00.

SPORTAEROBIK Magyar Kupa, Pécs, Expo Center, 10.00.

TENISZ 12 éves fiúk kiemelt országos versenye, Pécs, Bártfa utcai Teniszcentrum, 9.00. *(n)*

HIRDETÉS

CORNER pénzváltó
MoneyGram
Pécs, Rákóczi út 39/D
Tel.: 06-72/224-248
Nyitva mindennap: 8–21 óráig
www.cornergroup.hu

Pénznem (1 egységre)		Vétel	Eladás
EURO	EUR	308,0000	312,9000
USA DOLLÁR	USD	224,0000	228,4900
SVÁJCI F.	CHF	252,0000	257,9900

Közületeket is kiszolgálunk!
Befektetési arany értékesítés!
Érvényben: 2014. március 28.

Kötelező a pólósgyőzelem idehaza a Szentes ellen

PÉCS Újabb hazai meccs lesz a PVSK-Füszért számára a férfivízilabda-OB I.-ben, az alapszakasz 24. fordulójában a pécsiek ma este 7-kor a Szentest látják vendégül. Ősszel már találkoztak egyszer egymással, Szentesen végig vezetve, 8-5-re nyertek Bereczki Miklósék. A szentesiek jelenleg utolsó előttiek a tabellán, a PVSK-Füszért a tizedik.

– A bajnokság alapszakaszából már csak három mérkőzés van hátra, szombaton játszunk a Szentes ellen, utána idegenben a Szolnoki Dózsa ellen, majd az utolsón a Honvédot fogadjuk Pécsett – mondta Bereczki Miklós, a PVSK-Füszért játékos-edzője. – Ez azt jelenti, hogy a szombati az utolsó olyan meccsünk, amikor a tabellán alattunk levő csapattal mérkőzünk meg. Ennek megfelelően kötelező a győzelem a hazai medencében. Azonban óvatosságra int az, hogy amióta a Szentes edzőt váltott, sokkal jobban vízilabdázik. Ettől függetlenül ha mi a tudásunk legjavát nyújtjuk – márpedig remélem, hogy így lesz –, akkor győzünk. Akkor pedig a riválisok eredményeinek függvényében akár a kilencedik helyre is felléphetünk. Bízom benne, hogy ez kellő motiváció a játékosaimnak.

■ Horváth L.

Ez lenne az utolsó szalmaszál?

LABDARÚGÁS Almeida ígéri, mindent megtesznek a sikerért

KOZÁRMISLENY Szerintünk ez a legeslegutolsó szalmaszál – de könnyen lehet, hogy sajnos már elúszott a hajó, és már ez a mérkőzés sem segíthet. A Kozármisleny labdarúgócsapata ma a Szolnokot fogadja az NB II. Nyugati csoportjának 21. fordulójában, s ha törik, ha szakad, győznie kell. Aztán hogy mindez mire lesz elég majd a bajnokság végén, számít-e valamit, később eldől.

Mindenesetre most megint olyan csapat érkezik a mislenyiekhez, amely nem jobb náluk, így hazai pályán meg kell őket verni. A leendő vendégek a 12. helyen állnak 22 ponttal, vagyis mindössze négy hely választja el őket Eduardo Almeida együttesétől (16.) – igaz, ehhez képest a pontok tekintetében már jelentős a baranyaiak hátránya, 12 ponttal gyűjtöttek kevesebbet. Nos, ebből kellene most hármat lefaragni.

– Nagyon fontos találkozó elé nézünk, amelyen csak és kizárólag a három pont elfogadható számunkra – mondta Eduardo Almeida, a Kozármisleny portugál vezetőedzője. – Nagyon keményen dolgozunk, és tudjuk, hogy ennek meglesz az eredménye, jönni fognak a győzelmek, most szombaton az első. Szerencsére riválisaink is sok pontot elhullajtottak, így továbbra is minden esélyünk megvan arra, hogy elérjük célunkat, és bent maradjunk. Túl kell lépnünk az elmúlt hetek szereplésén, és a Szolnok ellen be kell gyűjteni a három pontot. A magam nevében elnézést kérek a szurkolóktól, hogy eddig nem sikerült győzelmet aratnunk, de a csapat szombaton mindent meg fog tenni a sikerért. Jöjjenek ki a meccsre, higgyenek bennünk, és támogassanak bennünket!

Legyen így! A mislenyi csapat az elmúlt években sok örömet szerzett szurkolóinak, akiknek most ebben a nehéz helyzetben is ki kell állniuk kedvenceik mellett. De azért a játékosoknak is illene már letenni valamit az asztalra! ■ K. Mayer A.

Csorba Győző Könyvtár
Helyismereti Gyűjtemény
Folyóirattár Pécs

VASÁRNAPI
Dunántúli Napló
WWW.VASARNAPREGGEL.HU
XXV. ÉVFOLYAM, 13. SZÁM, 2014. MÁRCIUS 30. ÁRA: 170 FT



FORMA-1: HAMILTON ÉS VETTEL INDUL AZ ELSŐ SORBÓL A MALÁJ NAGYDÍJON ▶ 9. OLDAL

PMFC-KECSKEMÉT: NEM SIKERÜLT GÓLT RÚGNI ▶ 11. OLDAL

SCARLETT JOHANSSON ELSŐ GYERMEKÉT VÁRJA, DE NEM AKAR LEMONDANI A KARRIERJÉRŐL SEM ▶ 16. OLDAL

EGY PERCBEN

Az ötös lottó nyerőszámai: 19 20 30 43 65
Jokerszám: 988237

Több százezerrel lopta meg munkáltatóját egy idős férfi

A GYANÚ szerint egy éven át rendszeresen meglopta munkaadóját egy 64 éves mohácsi férfi, összesen több százezer forinttal. A tulajnak az éppen esedékes adóbevallás kapcsán elvégzett könyveléskor tűnt fel a hiány. Figyelni kezdte az üzleteiben lévő pénztárgépeket, amelyekből kisebb összegek tűntek el. Feljelentést tett, a rendőrök pedig elfogták az alkalmazottat, akitől több százezer forintot is lefoglaltak. Az idős ember beismerő vallomást tett. *(mb)*

Környezetkárosítás miatt is felelniük kell a fatolvajoknak

VÁDEMELÉSI JAVASLATTAL zárták le a nyomozást a rendőrök két férfi ellen, akiket decemberben tetten értek, amint éppen két akácfát vágtak ki láncfűrésszel. A „favágók" azt kamuzták a rendőröknek, hogy áramszolgáltató megbízásából ügyködnek, de bebizonyosodott, hogy ez nem igaz. A gyanúsítottaknak nemcsak a lopás, hanem a jóval súlyosabban minősülő környezetkárosítás miatt is felelniük kell, mivel az élővilágot oly mértékben károsították, hogy a korábbi állapot csak beavatkozással állítható helyre, azaz csemetékkel kell pótolni a kivágott fákat. *(mb)*

Jelzett a szénmonoxid-érzékelő, megmenekült egy család

A SZÉNMONOXID-ÉRZÉKELŐ ébresztett pénteken hajnalban egy pécsi családot, még éppen idejében: a nappaliban elhelyezett gázkazán elromlott, s a veszélyes gázzal telítődött a lakás. A tulajdonos azonnal lekapcsolta a készüléket, megkezdte a szellőztetést és értesítette a katasztrófavédelmet. A gázszolgáltató szakemberei és a kéményseprők is a helyszínre érkeztek, s kikötötték, hogy a kazán szakszerviz által történő bekötése, valamint a kémény felülvizsgálata után lehet csak ismét használni a kazánt. *(mb)*

Akár baleset is történhetett a malajziai utasszállítóval

A KORÁBBI kijelentésekkel ellentétben a malajziai hatóságok most azt mondják, mégis van rá esély, hogy az eltűnt maláj repülőgép utasai életben vannak. Nincs olyan nap, hogy ne érkeznének újabb hírek arról, mi történhetett a malajziai utasszállítóval az Indiai-óceán felett.

▶ 3. OLDAL

Százezrek a Hősök terén

KAMPÁNY Szombaton a Békemenet vonult, ma baloldali gyűlés lesz



FOTÓ: KALLUS GYÖRGY

A Belügyminisztérium becslése szerint mintegy 440–460 ezer résztvevője volt a Békemenetnek szombaton a fővárosban

Egy héttel a választások előtt gőzerővel folyik a kampány. Szombaton a Békemenet gyalogolt el a Fidesz-nagygyűlés helyszínére, ahol Orbán Viktor is beszélt. Ma a baloldali kampányváltóké lesz a terep.

Fábos E. – Takács Z.

Verőfényes napsütés fogadta azt a több százezres tömeget, amely szombat délután a Kossuth térről a Hősök terére vonult a Fidesz nagygyűlésére. A Békemenet már hatodik alkalommal demonstrálta ezen a módon az Orbán-kormány támogatását. A tömeg békéjét nem zavarta meg az LMP almaosztogató akciója, illetve az úttörőnyakkendőben, kommunista énekekkel demonstrálók maroknyi csapata sem.

Orbán Viktor az esemény fő szónokaként arról beszélt, hogy „bár az április 6-ai választáson a Fidesz–KDNP az esélyes, az esélyesség még nem győzelem, azért dolgozni kell". „Az esélyt be is kell váltani, mert nincs olyan esély, amelyet ne lehetne eljátszani" – tette hozzá. Orbán Viktor szerint, aki megosztja szavazatát, az egységet bont.

A pártelnök-miniszterelnök húszperces beszédében többek között megemlítette, hogy szerinte amikor majd megírják e négy év „példátlan történetét", le fogják írni, hogy a magyarok a modern Európában 2010-ben páratlan egységet hoztak létre, bevezették a méltányos közteherviselést, és kiterjesztették azt a bankokra és a multikra is.

A Jobbik szerint Orbán Viktor beszédében bevallotta, hogy „ennél többre nem képesek: nem történt valódi munkahelyteremtés, nincs rend, és elszámoltatás helyett is inkább Kóka Jánosnak adnak diplomata-útlevelet". A baloldali ellenzéki összefogás öt pártja szerint öntelt, háborús és hazug beszédet mondott Orbán Viktor a Fidesz–KDNP nagygyűlésén. Közleményük szerint: a miniszterelnök egymillió munkahelyet ígért, miközben alig jött létre új piaci munkahely, csak közmunka van. Az ország korszerűsítéséről beszélt, miközben százmilliárdokat vont ki az egészségügyből, az oktatásból. Méltányos közteherviselésről beszélt, miközben negyven új adót vezetett be, és tíz emberből nyolc rosszabbul járt az egykulcsos adóval.

▶ 2. OLDAL

Mától már nyári időszámítás: egy órát elvesztettünk

EGY órával van most több, mint tegnap ilyenkor: ennyit veszítettünk egyetlen éjszaka alatt. Itt a nyári időszámítás, országszerte hajnali 2 órakor 3-ra tekertük előre óráinkat. És hogy miért a három évszázados „trükközés" az idővel? Az október 28-áig tartó nyári időszámítással várhatóan most is egy kisváros éves villamosenergia-szükségletének megfelelő, körülbelül 120 gigawattóra energiát, vagyis 2,4 milliárd forintot takaríthatunk meg.

Magyarországon 1980-ban állítottuk át először az órákat, s 1996 óta már az

■ **Van, akinél akár hetekig is eltarthat, míg helyreáll szervezetének egyensúlya.**

Európai Unióban egységes szabályozás mellett történik az „időutazás". Egyes tudósok szerint azonban az átállítás több kárt okoz, mint hasznot. Az emberi szervezet biológiai órája nehezen alkalmazkodik a változáshoz, rosszabb lesz a közérzet, a teljesítőképesség csökken. Az, hogy a szervezetnek mennyi időre van szüksége ahhoz, hogy alkalmazkodjon a változásokhoz, egyénfüggő, de többeknél hetekig is eltart, míg helyreáll az egyensúly. Éppen ezek miatt a biológiai okok miatt több ország úgy döntött az elmúlt években, hogy nem állítgat többet. Jelenleg 79 országban különbözik a téli és a nyári időszámítás a világon.

■ F. E.

Kígyózó sorok a Seuso-kincs előtt

SZENZÁCIÓ Évtizedes rejtélyt segíthet megoldani, hogy hazakerültek a tárgyak

A Békemenet és a 4-es metró mellett a Magyarországra visszakerült Seuso-kincsek voltak a szombat fő attrakciói. Ezeket ugyanis tegnaptól három hónapon át ingyenesen meg lehet nézni a Parlamentben. Az első napon a bejárattól a villamossínekig tartott a Kossuth teret átszelő sor, annyian várakoztak arra, hogy láthassák a visszaszerzett kincseket. Ez nem csoda, kulturális világszenzációnak tartják, hogy ez sikerült Magyarországnak. Az erről szóló vita 1990 óta tart. A Sotheby's aukciós ház New York-i árverése előtt rendezett sajtóbemutatón akkor tűntek fel azok a színezüstből készült, hatalmas díszedények, amelyeket a világ Seuso-kincsek néven ismert. Húsz évig rejtőzködtek, a feltételezések szerint ugyanis 1970 körül találta meg a leletet egy amatőr kincsgyűjtő, Sümegh József. Nem hozott számára szerencsét, mesés gazdagság helyett egy pincében, felkötve találtak rá. A bűntény körülményeit azóta sem sikerült felderíteni. A sikeres tárgyalásoknak köszönhetően a szakemberek azt remélik, hogy a rejtélyes ügy megoldódhat és a Seuso többi része is nagyobb eséllyel kerülhet Magyarországra.

▶ 4. OLDAL



FOTÓ: KALLUS GYÖRGY

Már szombaton nagyon sokan voltak kíváncsiak a kincsekre

HIRDETÉS
Francia autóalkatrész webáruház
Vásároljon megbízható minőségű autóalkatrészeket olcsón, kényelmesen, otthonából.
www.franciautosbolt.hu
Pécs, Farkas István u. 6.
Tel.: 72/517-450



HÍRSÁV

Klicsko nem akar miniszterelnök lenni

VITALIJ KLICSKO, az Ütés (UDAR) párt vezetője visszalépett az ukrán elnökjelöltségtől, és maga helyett Petro Porosenko független képviselőt, volt gazdasági minisztert javasolta pártjának. A közvélemény-kutatások alapján az ukrán csokigyáros háromszor népszerűbb Timosenkónál. A hírek szerint Klicsko végül Kijev főpolgármesteri székéért fog versenybe szállni.

Ukrajna miatt erősít a NATO Keleten

AZ UKRÁN válság miatt erősíteni kívánja katonai jelenlétét a NATO a keleti tagállamokban. Ezt a távozó NATO-főtitkár, Anders Fogh Rasmussen jelentette be egy német hírmagazinnak adott interjújában. „Attól tartok, hogy Putyin nem éri be a Krím félszigettel" – idézték a hírügynökségek a dán NATO-főtitkár nyilatkozatát.

Előzetesbe került az egyik párt vezetője

CSALÁS MIATT a bíróság elrendelte a Magyar Demokratikus Unió (MDU) pártelnökének előzetes letartóztatását. A gyanú szerint be nem tartott ígéretekkel 30 millió forintot csalt ki egy sértettől. A rendőrség az MTI megkeresésére adott tájékoztatásában – a férfit meg nem nevezve – azt írta, hogy a Budapesti Rendőrfőkapitányság XIV. és VI. kerületi rendőrkapitánysága eljárást folytat csalás bűntett elkövetésének megalapozott gyanúja miatt.

Volt malévosok tüntettek Budapesten

ARRA AKARTÁK felhívni a figyelmet a Malév volt dolgozói a demonstrációval, hogy a két éve elkezdődött felszámolás alatt még mindig nem kapta meg minden munkavállaló a neki járó pénzt. A felszámoló tájékoztatása szerint a fennálló követelés bruttó 9,1 milliárd forint, ebből 2,6 milliárd a nettó munkabér.

A választásért meneteltek

BÉKEMENET Orbán Viktor: a kormány áramvonalasította az országot

Orbán Viktor a választások előtti utolsó fontos kampánybeszédében újabb négy évet kért és azt mondta, a választás esélyese ugyan a kormányzó pártszövetség, a választás mégsem lefutott, a győzelem akár egy szavazaton is múlhat.

VR-összeállítás



FOTÓ: KALLUS GYÖRGY

Orbán Viktor a kampánybeszédében azt mondta: aki megosztja szavazatát, az egységet bont

A kormányt támogató Békemenet a Kossuth térről indult és a résztvevők a Hősök terére vonultak. Az első sor által tartott molinóra ezúttal az „Egy az ország" felirat került. Az egyik szervező, Széles Gábor nagyvállalkozó az indulás előtt azt mondta, miközben a legutolsó békemenetre csupán 200, a mostanira 400 busszal érkeztek vidékről az emberek. A szervezők szerint április 6-án mindenkire szükség lesz. Bencsik András, a menet másik szervezője azt mondta, „2002-ben negyvenezer szavazaton múlt az életünk".

A Műcsarnoknál Orbán Viktor ezúttal pártelnökként mondott beszédet, fő mondanivalója neki is az volt, hogy ugyan a választás esélyese a kormányzó pártszövetség, nem lefutott ez a választás. „Véget ért kormányzásunk négy esztendeje. Úgy reméljük, az első négy esztendeje ért véget. Azért jöttünk ide, hogy elmondjuk egymásnak és a világnak: Még négy évet kérünk! – fogalmazott."

A kormány átalakította, megújította, „áramvonalasította" Magyarországot, „egy lerobbant, döcögő, defektes járgányból üzembiztos, gyors, merész versenyautót építettünk" – mondta Orbán Viktor, aki szerint az ország napról napra erősödik, visszatért önbecsülése, „újra méltó régi nagy híréhez", és nagyszerű jövő előtt áll. Szerinte, a most véget érő kormányzati ciklusban nagy dolgokat vittek végbe, de ez még csak a kezdet. „Az igazán nagy tettek most várnak ránk" – mondta, a feladatok között említve a mindenkinek munkát adó, új magyar gazdaság felépítését, a népességfogyás megállítását és gyarapodásba fordítását, a magyar föld biztonságba helyezését, a biztonságos időskor megadását és a boldogabb nemzedékeket nevelő iskolák megteremtését.

„Farkasszemet nézve a fél világgal saját nemzeti alaptörvényt alkottak, visszatértek a keresztény gyökereikhez, és egyesítették a Kárpát-medencében feldarabolt és a világban szétszórt nemzetüket és az elmúlt négy évben megmutattuk, nem csak szeretünk, de tudunk is magyarok lenni" – jelentette ki.

Orbán Viktor a választások előtti utolsó fontos kampánybeszédében azt mondta: aki megosztja szavazatát, az egységet bont, aki pedig egységet bont, hazardíroz. Mindenki szavazatára szükség van, egyetlen voksom is múlhat – figyelmeztetett.

Útközben az Oktogonnál az LMP standokat állított fel, és az aktivisták zöldalmát osztogattak a menetelőknek.

Az ellenzéki összefogás öt pártja szerint öntelt, háborús és hazug beszédet mondott Orbán Viktor a Fidesz–KDNP nagygyűlésén. Szerintük a miniszterelnök egymillió munkahelyet ígért, miközben alig jött létre új piaci munkahely, csak közmunka van. Az ország korszerűsítéséről beszélt, miközben százmilliárdokat vont ki az egészségügyből, az oktatásból. Méltányos közteherviselésről beszélt, miközben negyven új adót vezetett be és tíz emberből nyolc rosszabbul járt az egykulcsos adóval, elvette és elköltötte a magánnyugdíjakat, nemhogy csökkent volna, de tizennyolc éves csúcson van az adósság és az oroszoktól függ az ország.

A Jobbik szerint Orbán Viktor bevallotta, hogy „ennél többre nem képesek: nem történt valódi munkahelyteremtés, nincs rend, és elszámoltatás helyett is inkább Kóka Jánosnak adnak diplomata-útlevelet".

Dúró Dóra úgy fogalmazott: egy magát nemzetinek tartó kormánytól elvárható, hogy a devizahitelesek problémáit képes legyen megoldani egy ciklus alatt, a bankoknak és a multiknak pedig ne engedje áthárítani a rájuk kivetett adókat.

A baloldal is hangolja a szimpatizánsokat

MA DÉLUTÁN *félháromtól az MSZP-Együtt-DK-PM-MLP választási szövetség tart kormányváltó tüntetést az Opera előtt. Eredetileg március 15-ére tervezték ezt a nagygyűlést, ám akkor az erős szél miatt biztonsági okokból lefújták, ezt pótolják be most. A rendezvényt Kónya Péter, a Szolidaritás vezetője, az Együtt-PM társelnöke szervezi és nyitja meg. Ezt követi az öt párt vezetőjének beszéde: Gyurcsány Ferenc kezd, majd Fodor Gábor, Szabó Tímea és Bajnai Gordon következik, az utolsó szónok pedig Mesterházy Attila miniszterelnök-jelölt lesz.*

LMP: dunai vízlépcső nélkül nem lehetséges a paksi bővítés

AZ ELŐZETES megvalósíthatósági tanulmányokat megvizsgálva kiderült, hogy a paksi atomerőmű régi és a tervezett új blokkjait csak úgy lehet párhuzamosan működtetni, ha megtörténik a Duna duzzasztása – jelentette ki Szél Bernadett, az LMP társelnöke.

„A tanulmányban ugyan hűtőtornyok szerepelnek, de ezeknek százmilliárd forint az áruk darabonként, ami rendkívül drága. Szakértők egyértelműnek tartják, hogy a duzzasztott Duna mint hűtőtó sokkal olcsóbb lenne. Ha ilyen nagy projektektől van szó, a végén az olcsóbb megoldásokat szokták választani" – tette hozzá a politikus.

Szél Bernadett elmondta, a megvalósíthatósági tanulmányban is szerepel egy olyan szivattyús tározós erőmű, amelynek az alsó tartálya egy duzzasztott Duna-meder lenne. „Vízlépcső nélkül és duzzasztás nélkül nincsen paksi bővítés. A kormánynak számot kell adnia arról, hogy mire készül a Dunával. A titkolózás azt mutatja, hogy itt olyan információk vannak, melyek jelentősen rontanák a Fidesz választási esélyeit" – mondta az LMP társelnöke. ■

Két év alatt 400 milliárdból csatornáznának

A KÖVETKEZŐ két évben 400 milliárd forintot fordít az ország hazai és uniós forrásokból arra, hogy valamennyi 500 lakosúnál nagyobb településen elkészüljön a csatornahálózat – jelentette be Lázár János, a Miniszterelnökséget vezető államtitkár Csongrád megyében. Kötelező uniós előírás ugyanis, hogy az ötszáz lakosnál nagyobb településeknek kiépített szennyvízcsatornával kell rendelkezni.

Az államtitkár közölte: a kormány számba vette azokat a településeket, ahol a szennyvízhálózat fejlesztésére van szükség, és döntött arról, hogy ezekhez a beruházásokhoz pályáztatás nélkül biztosít támogatást. ■

Tömegek próbálták ki az új metrót

SZOLGÁLTATÁS Két új ügyfélközpontot nyitottak a vonalon a tájékoztatásért

Hatalmas tömeg lepte el a hétvégén a pénteken átadott új metrót Budapesten, amelyet vasárnap estig mindenki ingyen kipróbálhat. A bikás parki állomás mozgólépcsője az egyik kereskedelmi televízió híradása szerint többször is meghibásodott, mert nem bírta el a tömeget.

A 4-es metró mind a tíz megállójának van valami különlegessége. Az állomásokra nem csak mozgólépcsőn, hanem lifttel is le lehet jutni. A szerelvények csúcsidőben 2–3 percenként követik egymást.

A Budapesti Közlekedési Központ (BKK) bejelentette, hogy a 4-es metró vonalán két új BKK ügyfélközpont is nyílt. Közleményük szerint a Kelenföldi vasútállomás végállomásán és a Keleti pályaudvar megállónál nyílt centrumokban lehet jegyeket, bérleteket venni, emellett intézhetők a közösségi közlekedéssel, a közútkezeléssel, és a teherforgalmi behajtással kapcsolatos ügyek, továbbá az érdeklődőket tájékoztatják a közlekedési lehetőségekről.



FOTÓ: KALLUS GYÖRGY

Sokan vették szemügyre az új metróvonal megállóit

Ezek az értékesítési és tájékoztatási pontok szorosan kapcsolódnak az elektronikus jegyrendszer kialakításához – olvasható a közleményben. A BKK ügyfélközpontok a hét minden napján reggel fél 6-tól este 10 óráig tartanak nyitva. ■

Újra vadászati hatalom lehetne Magyarország

A MAGYAR vadászat megújításának célja az ágazat becsületének helyreállítása mellett Magyarország vadászati nagyhatalmi pozíciójának visszaszerzése – mondta Semjén Zsolt, miniszterelnök-helyettes az Országos Vadász- és Horgásznap megnyitóján Hatvanban. Itt Áder János köztársasági elnökkel közösen adták át a felújított, Grassalkovich-kastélyt és a benne újonnan kialakított Széchenyi Zsigmond Vadászati Múzeumot.

Semjén Zsolt szerint fontos, hogy az egész társadalom lássa, a vadászati kultúra része az egyetemes magyar kultúrának. Semjén Zsolt rámutatott: a vadászatnak nagy nemzetgazdasági jelentősége is van, hiszen az ország legkevésbé iparosodott részeire viszi el a legfizetőképesebb embereket. Jelezte, hogy még az idén megszülethet az új vadászati törvény.

A megnyitón Fazekas Sándor vidékfejlesztési miniszter a horgászatot, vadászatot érintő jogszabályok megalkotásáról elmondta, hogy a korszerű feltételek megteremtése volt a cél, és jelentős eredményeket sikerült elérni. Sikerült tartósan nyereségessé tenni a vadgazdálkodási ágazatot: míg 2010-ben 160 millió forint volt az eredmény, addig 2013-ban már 1,4 milliárd forint. ■

HÍRSÁV

Díjat neveztek el L'Wren Scottról

L'WREN SCOTT divattervezőről, Mick Jagger néhai barátnőjéről elnevezett díjat alapítottak a feltörekvő divattervezők munkájának elismerésére. A The Art of Elysium nevű jótékonysági szervezet hozta létre az elismerést, amely a művészetek révén próbál segíteni a súlyos egészségi problémákkal élő gyerekeken. Scott március 17-én lett vélhetően öngyilkos manhattani lakásán. A divattervező egész vagyonát barátjára, Mick Jaggerre, a The Rolling Stones frontemberére hagyta. ■

Pillanatok alatt elkeltek a jegyek

KEVESEBB MINT tizenöt perc alatt elkapkodták a jegyeket Kate Bush angol énekesnő londoni fellépéseire. Az augusztus 26-án kezdődő és október 1-jén záruló, Before the Dawn (Mielőtt megvirrad) című koncertsorozatra péntek reggel kezdték árusítani a jegyeket. A huszonkét fellépésből álló londoni sorozat Bush első koncertsorozata 1979 óta. ■

Hamburgerek a sztáresküvőn?

EGY GYORSÉTTEREMLÁNC szállíthatja az ételeket Kanye West és Kim Kardashian esküvőjére. A Burger King legalábbis erre tett ajánlatot, miután egy lap arról írt: a férjjelölt rapsztár tíz éttermük franchise-jogait is megvásárolta. A társaság jelezte: erről nem tudnak, de hajlandóak ételt küldeni a lakodalomba. ■

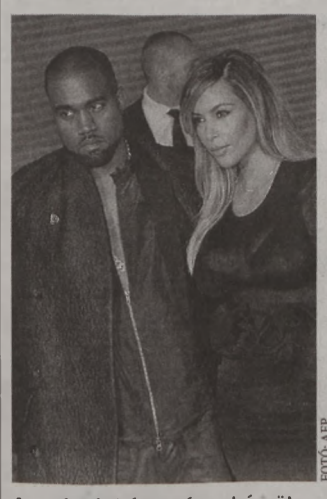

FOTÓ: AFP

A sztárpár házasságra készül

Nincs válasz a rejtélyre

MH370 Akár baleset is történhetett a malajziai utasszállítóval

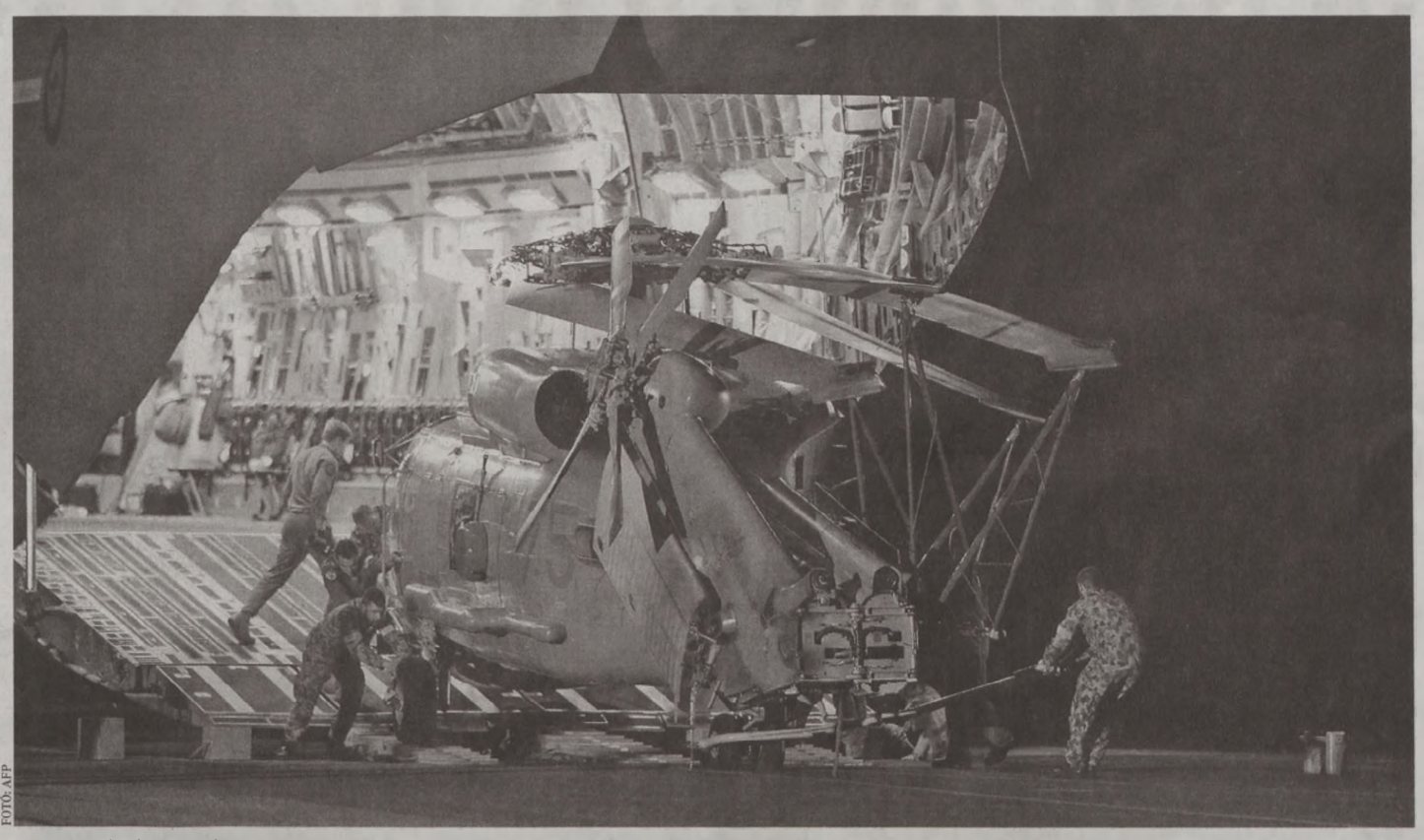

FOTÓ: AFP

Az ausztrál légierő gépei pásztázzák az Indiai-óceánt, hogy a március elején eltűnt utasszállító nyomára bukkanjanak

Bő egy hét maradt arra, hogy kiderüljön, mi is történhetett a március elején eltűnt malajziai utasszállítóval. A hatóságok továbbra is sötétben tapogatóznak, nagyjából azt tudni, hogy a Boeing 777-es az Indiai-óceánon lezuhant.

AS-összeállítás

Nincs olyan nap, hogy ne érkeznének hírek arról, újabb gyanús tárgyakat találnak műholdak az Indiai-óceánon, amelyek esetleg az eltűnt malajziai utasszállítóhoz tartoznának. A Malaysia Airlines MH370-es Boeingjének, 239 emberrel a fedélzetén március 8-án veszett nyoma. A hét elején ugyan a malajziai miniszterelnök arról tett bejelentést, hogy a gép minden bizonnyal lezuhant az Indiai-óceán közepén, és a katasztrófát minden bizonnyal senki nem élte túl, sőt, időközben a kínai biztosítók már el is kezdték a kártérítések kifizetését, továbbra sem szünetel a kutatás.

A keresést a viharos időjárás miatt csütörtökön ugyan felfüggesztették, pénteken azonban már azt jelentették be, hogy újabb területre terjesztik ki. Ez több mint ezer kilométerrel északabbra fekszik az előző, az ausztráliai Perthtől nagyjából 2500 kilométerre fekvő tengerrésztől. Az áthelyezést az indokolta, hogy a legfrissebb radarelemzés szerint a gép mégsem repülhetett olyan sokat, mint azt korábban feltételezték. A radaradatokból ugyanis az derül ki, a repülő gyorsabban repülhetett, ami növelte az üzemanyag-fogyasztást, vagyis csökkenhetett a megtehető táv is. Az új terület nagysága 319 ezer négyzetkilométer, és Perthtől mintegy 1850 kilométerrel nyugatra van.

Amíg a műholdak és a katonai repülők az Indiai-óceánt pásztázzák, az összeesküvés-elmélet-gyártók különféle forgatókönyvekkel állnak elő azzal kapcsolatban, miért tért le eredeti menetirányától a gép. A nemzetközi sajtó többnyire azt az elméletet taglalja, hogy a pilóták szándékosan kapcsolták ki a navigációs rendszert és állították át a repülő irányítórendszerét, egy, a BBC-nek nyilatkozó szakértő nem tartja kizártnak azt sem, hogy baleset történt. Nem kizárható például, hogy egy tűz leszakította a gép egy részét, vagy a rendszer leállását idézte elő. Sylvia Wrigley pilóta szerint fokozatos nyomáscsökkentés is történhetett – ilyen baleset okozta 2005-ben a Helios Airways 522-es járatának katasztrófáját. Az a gép azt követően „szabadult el", és repült egy hegynek, miután vélhetően elfogyott az oxigén, emiatt a személyzet nem volt képes irányítani. Egy ilyen forgatókönyvnek némileg ellentmond, hogy ebben az esetben a robotpilóta veszi át az irányítást, vagyis kevéssé valószínű, hogy a gép eltért volna eredeti útvonalától. Mivel a pilóták bármiféle problémát jelezhetnek az irányítótoronynak, a baleset csak úgy képzelhető el, hogy valamennyi kommunikációs szerkezet egyszerre szűnt meg működni.

Valódi választ csak az adhat a kérdésre, ha megkerül az utasszállító fekete doboza. A repülési adatokat rögzítő szerkezet akkumulátora elvileg egy hónapig működik, vagyis a kutatóknak alig több mint egy hete maradt arra, hogy kideríthessék: mi történt a Malaysia Airlines 370-es járatával.

Kínai bojkott Malajzia ellen

KÍNÁBAN A *vezető utazási irodák többsége bejelentette, hogy nem értékesít jegyet a Malaysia Airlines járataira. Néhány neves színész, énekes pedig a malajziai áruk bojkottjára buzdított. Mindez annak a jele, hogy nem csitul a kínaiak dühe, amiért úgy érzik, a Malaysia Airlines és a maláj hatóságok elhallgatják előlük az MH370-es járat eltűnésének körülményeit.*

A TILTAKOZÁSHOZ *olyan nagy és közkedvelt cégek csatlakoztak, mint az eLong, az LY.com, a Qunar és a Mango. A Ctrip.com-nál, az ország legnagyobb online utazási irodájánál ugyanakkor az értékesítési csoport ellenállásán megbukott a bojkott. Ezért voltak, akik nyilvánosan bírálták is a vállalatot.*

EZZEL EGY *időben híres hazai színészek, köztük a díjnyertes Csang Ce-ji és Csen Kung mikroblogjukon ugyancsak keményen bírálták az eltűnt Boeing 777-essel kapcsolatos kommunikációt, és a malajziai termékek bojkottjára hívtak fel. A bejegyzéseket Najib Razak miniszterelnök bejelentése váltotta ki, amikor közölte, hogy a gép az Indiai-óceánba veszett.*

JEGYZET



TAKÁCS ZOLTÁN

Metróláz

HIÁBA SÜT hétágra a nap, mégis mindenki a föld alá özönlik ezen a hét végén a fővárosban (kivéve a földfelszíni menetelőket, illetve tüntetőket). Ugyanis kitört a pesti metróláz: ingyér van az új 4-es vonal, ki lehet próbálni. Klassz megállók, modern kocsik, szendvics a zsebbe, gyerek a kézbe, indulhat a családi program.

EZ A felejthetetlen élmény a magyarnak: az óramű precizitású pontosság, a még be nem mocskolt peronok tisztasága, és egyáltalán, az egész vonal új szaga.

Az meg fel sem tűnik, hogy voltaképpen ez nem egy nagy kaland, hiszen ez lenne a dolgok normális, unalmasan megbízható menete.

EGY KISSÉ nyugatabbról érkező turista számára az izgalom a többi, a közlekedés szempontjából valóban meghatározó metróvonalunkon keresendő. Például a kettesen, ahol nem ritka eset, hogy napi kétszer-háromszor kell kimenekíteni az utasokat egy műszaki hiba miatt. Vagy a hármason, amelyről nemrég maga a főpolgármester nyilatkozta, hogy már régen fel kellett volna újítani, mert „néhány éven belül akár emberéletekről lehet szó".

DE EZEN a szép, választások előtti hét végén tényleg örüljünk annak, ami van: a hetvenes években tervezett, azóta már rég elavult vonalon megépített 4-es metrónak. Ami ugye harmincöt év alatt mégis csak elkészült és még ugyanennyi ideig fizethetjük az időközben csillagászatira emelkedett árát. A metrónak, amit az adott át végül, aki egyszer leállíttatta az építését, s aki meg eszetlenül gründolta, azt végül meg se hívták az átadóra.

IGAZI HUNGARIKUM: csavarosan készült, magyar narancsosan haszontalan, de legalább szép és a miénk. Tessenek beszállni, az ajtók záródnak!

Jó kedélyű találkozó a Vatikánban

OBAMA A Fehér Háznál termelt gyümölcs magjait is vitt a pápának az elnök

A világbékéről, a szegénységről, migrációról és etikai kérdésekről beszélgetett a Vatikánban Ferenc pápa és Barack Obama amerikai elnök a héten. Az ötvenperces találkozó a vatikáni protokollban rendkívül hosszúnak számít.

„Csodálatos itt lenni és Önnel találkozni" – Barack Obama ezekkel a szavakkal fogott kezet a pápával. Újságírók szerint a meghatódott elnök azt mondta a pápának, nagy megtiszteltetés számára, hogy személyesen találkozhat az egyházfővel, akinek nagy csodálója. Ez volt az első afroamerikai amerikai elnök és az első latin-amerikai pápa első találkozója.



FOTÓ: AFP

Jó kedélyű és a protokollnál hosszabb volt a látogatás

Az Obamát kísérő amerikai újságírók azt hangsúlyozták, hogy inkább az amerikai elnöknek volt szüksége a pápával való találkozóra. Barack Obama népszerűsége az Egyesült Államokban ugyanis 44 százalékra esett vissza, miközben az egy évvel ezelőtt megválasztott Ferenc pápa népszerűsége elérte a 88 százalékot az amerikai katolikusok között, akiknek támogatását az amerikai kormányzat is keresi.

Az amerikai elnök nem érkezett üres kézzel: egyebek között a Fehér Ház kertjében termesztett gyümölcsök és zöldségek magjait adta át Ferenc pápának. ■

Szemetet kell hozni a Mount Everestről?

HIMALÁJA Minden hegymászó mellett legyen egy helyi kísérő, amikor megkísérli megmászni a Himalája valamelyik nyolcezer méteres csúcsát – a nepáli hatóságok ezzel a lépéssel igyekeznek rendet tenni a világ legmagasabb hegyein. A javaslattal – amelyet Nepálon kívül kiterjesztenének Pakisztánra, Indiára és Kínára is – hozzájárulhatnak a foglalkoztatás erősítéséhez (a külföldi idegenvezetők is elveszik a munkát a helyiek elől), segít ugyanakkor elkerülni a serpák és a hegymászók közötti konfliktusokat is. A sportolók ugyanis gyakorta próbálnak segítség nélkül megmászni egy hegyet.

A hegymászók azonban nem csak a saját életüket veszélyeztetik a világ legmagasabb csúcsain, de komoly kárt tesznek a természeti értékekben is. Az elmúlt hat évtizedben becslések szerint csaknem 50 tonna szemét gyűlt össze a csúcsokon.

Nem véletlen, hogy március elején a nepáli kormány bejelentette: mostantól minden olyan hegymászónak, aki a Mount Everestet megmássza, visszatértekor legalább kilenckilónyi szemetet kell a csúcsról lehoznia. Cserébe a külföldieknek 25 ezer helyett 10 ezer dollárt kell fizetni a jövőben a világ legmagasabb hegyén. ■

ÚJRA ITTHON Nem megvette az állam a kincseket, de fizetett érte. Azzal, hogy hazánk birtokába kerültek a tárgyak, a rejtély megoldására is nagyobb az esély. Külön múzeumba kerül a híres ezüst.

A SEUSO-KINCSEK REJTÉLYEI

A Seuso-kincsnek rejtélyes a története és a hazahozatala is titokban zajlott. Több mint húszévnyi reménykedés és másfél évig tartó tárgyalás után bárki megnézheti a Parlamentben. A hét híre volt: visszaszerezte az állam hazánk eddig is jogosnak gondolt tulajdonának egy részét. A késő római korból származó tizenöt tárgyból most hét került haza. Szakemberek szerint ez szenzáció: ezt a leletet tartják ugyanis a legértékesebbnek a világon az antikvitás korából.

Fábos Erika



FOTÓ: KALLUS GYÖRGY

A Seuso-tárgyak iránti ekkora érdeklődés annak köszönhető, hogy páratlanul értékesek. Most a Parlamentben láthatók három hónapig.

A magyar állam hét darabot szerzett vissza: a vadász-, azaz a névadó Seuso-tálat, a két geometrikus kancsót, a kézmosó tálat, az illatszeres dobozt és a Dionysos-kancsót, továbbá a kincs elrejtéséhez használt rézüstöt. Visszaszerzésük költsége 15 millió euró – mintegy 4,5 milliárd forint – volt, az 1990-es kikiáltási ár mai értékének egyharmada – ezt Orbán Viktor miniszterelnök mondta, amikor bejelentette, újra Magyarországra kerültek a kincsek. Sok pénzt fizetett érte hazánk, mégsem megvásároltuk őket.

– A jog megkülönbözteti a tulajdonjogot és a birtoklást – mondta Baán László, a Szépművészeti Múzeum főigazgatója. – Ha megvásároltuk volna, akkor ez az összeg sokkal magasabb lett volna. Az összeget a szerződésben kompenzációs díjként fogalmaztuk meg, amellyel a kincsek birtokosainak kiadásait ellentételeztük. Ezt a rendszerváltás óta valamennyi kormány próbálta a legkülönfélébb eszközökkel megoldani. A Seuso-kincsek visszaszerzése egy politikai ciklusokon átívelő nemzeti ügy volt és most járt sikerrel.

Lassányi Gábor, a Magyar Régész Szövetség elnöke üdvözölte a Seuso-kincs részleges hazakerülését, amelyet fontos lépésnek nevezett a teljes lelet együttes visszaszerzése felé.

A történteknek azonnal volt nemzetközi, szakmai visszhangja is: „Nagyon jó hír, hogy közgyűjteménybe kerül a Seuso-kincs és hozzáférhetővé válik a kutatók, valamint a nagyközönség számára" – mondta az MTI-nek Francois Baratte, a párizsi Sorbonne egyetem kései antikvitás és kora középkor régészeti tanszékének professzora.

A Német Régészeti Intézet frankfurti kutatóintézetének igazgatója szerint is, „örömhír, hogy a Seuso-kincs egy része Magyarországra került." Bánffy Eszter azt is hangsúlyozta: „valamennyi római korral foglalkozó szakértő meggyőződése, hogy a Balatonfelvidékről származik."

A műértők világát 1991 óta tartja lázban az a 15 színezüst tárgy, amit Seuso-kincsnek neveznek. A kincsek azonban nem régészeti feltáráson kerültek elő, ezért a megtalálásuk óta tart a vita a tárgyak eredetéről. Annyi biztos, az elvégzett elemzések és a laboratóriumi vizsgálatok alapján egyértelmű, hogy a tálakon talált talajminta és az a minta, amit a rendőrség a kőszárhegyi Borbély pincében rögzített, azonos. A magyar régészek éppen ezért nem is kételkednek abban, hogy a gyönyörű ezüst tárgyak Magyarország területén kerültek a földbe és onnan ásták ki azokat valamikor a 1970-es években. Az, hogy a Seuso-tárgyak iránt ekkora az érdeklődés, annak köszönhető, hogy páratlanul értékesek. A British Múzeumban, Svájcban és Madridban vannak hasonló korú, ezzel mérhető emlékek, de azok vagy kisebbek, vagy későbbiek, tehát csak megközelítik a Seusót. A késő római korból származó, ilyen méretű tárgy mindösszesze egy van még a világ múzeumaiban, a Magyar Nemzeti Múzeumban. A szakemberek szerint a quadripus a másik bizonyíték arra, hogy a Seuso-kincs Magyarországot illeti. Ez a négylábú állvány arra szolgált, hogy a Seuso-tálhoz hasonló edényeket ezen helyezzék el. Anyaga ugyancsak nagytisztaságú ezüst, de díszítésében is nagy hasonlóságot mutat a Seuso-kincsekkel. Ráadásul 1878-ban egy polgárdi férfi fakitermelés közben találta meg a Kőszárhegyen, annak a helynek a közelében, ahol tisztázatlan körülmények között a többi tárgy is előkerült száz évvel később.

Dézsy Zoltán újságíró a Magyar Televízió szerkesztőjeként 1992-ben dokumentumfilmet forgatott a témáról. Természetesen első dolga volt, hogy elment a Parlamentbe és megnézte a tárgyakat. Azt mondta, nem először látja ezeket, végre itthon, Magyarországon látni mégis csodálatos élmény volt.

– Nem is kérdés, itt a helye, mert ez hazánk kulturális öröksége, de több is annál, a Seuso-kincs maga a kulturális világhír – mondta Dézsy Zoltán. – Egészen biztos vagyok abban, hogy a turizmusnak és az országimázsnak is hatalmas lendületet adhat, hogy Budapesten lesz kiállítva. A filmes szerint az ügy rejtélyes körülményeinek feltárásában is segíthet, hogy hazánk kezébe kerültek ezek a tárgyak.

– Öt évig dolgoztam ezen a filmen és végig az volt a véleményem, hogy az ügy megoldható lenne – mondta Dézsy Zoltán. – Akkor azért nem sikerült, mert a katonai titkosszolgálat érdekei mást diktáltak. Feltehetően egy katona ölte meg Sümeghet ott, a kőszárhegyi pincében, amiről mindenki tudta, hogy valahol ott vannak elásva a kincsek. Véletlen emberölés lehetett. Azért gondolom így, mert az akkori kommunista időkben nem kellett volna megölni Sümegh Józsefet ahhoz, hogy ezekhez a tárgyakhoz hozzájuthasson az állam. Másrészt az is bizonyos: civil ember ezt a kincset akkoriban nem tudta kivinni az országból. Ezek nem csupán feltételezések a részemről, hiszen a film négy-öt éves kutatómunka után készült el, mind megkerestem, aki még élt azok közül, akik tudhattak valamit.

Az ügyben a Scotland Yard is nyomozott. Azt derítették ki, hogy a készlet összes darabja átment Halim Korban, egykori terrorista kezén. Halim Korban Rainer Zietz bécsi régiségkereskedőn keresztül jutott el Sir Peter Wilsonhoz, a Sotheby's aukciósház egykori elnökéhez, akiről a halála után szivárgott ki, hogy a KGB ügynöke volt. Az pedig ismert, hogy a 70-es, 80-as években a magyar katonai titkosszolgálat és hírszerzés több egykori arab terroristával is jó kapcsolatot ápolt. Meg nem erősített hírek szerint egyébként Sir Peter Wilson fiai lehetnek azok a fivérek, akikkel az állam most egyezségre jutott.

Baán László azt mondta: azt senki nem vitatja, hogy illegális ásatásokból származott a kincs, az ugyanis bebizonyosodott, hogy a piacra kerülésekor hamis libanoni papírokkal rendelkezett, vagyis nem törvényes módon került a műkincspiacra. Éppen ezért értékesíteni sem lett volna egyszerű, hiszen az angol hatóságok a tisztázatlanságok miatt nem adtak volna rá kiviteli engedélyt. Most, hogy Magyarországon vannak a tárgyak, arra is nagyobb az esély, hogy bizonyíthassuk az eredetüket, és az is csak idő kérdése, hogy a még hiányzó részei hozzánk kerüljenek.

– Elfogadott nézet, hogy a világban még létezhetnek különböző, egykor a Seuso-kincsekhez tartozó műtárgyak – mondta Baán László. – Ha pedig ezek jelenlegi birtokosai látják a magyar kormány szándékait, jelentkezni fognak. Mostantól kezdve akár a lorddal, akár más lehetséges birtokossal szemben sokat javultak a tárgyalási pozíciónk. Ráadásul, magyar szakemberek eddig nem férhettek hozzá az ezüst tárgyakhoz, így vizsgálni sem tudták azokat. Most lehetőség nyílik a részletes vizsgálatokra, ami jelentősen növeli annak a bizonyítási lehetőségét is, hogy a magyar állam a valódi tulajdonosa ezeknek a tárgyaknak.

A hazahozott tárgyak várhatóan 2018-tól az új múzeumi negyed „ékkövei" lesznek, hiszen a lelet világszenzáció, így önálló vonzerőként is érdemes bemutatni.

Mi is az a Seuso-kincs?

AZ EGYÜTTES *a 4. században készült, összesen 14 nagyméretű, étkezéshez és tisztálkodáshoz használt ezüstedényből, valamint a kincs elrejtéséhez szolgáló rézüstből áll. A római kori Pannóniából származó ezüstegyüttes egy esküvői ajándéknak szánt tálalókészlet része. Feltételezések szerint az evőeszközökkel valaha akár kétszáz darabos is lehetett. Az egyik tálon található verses köriratban megnevezték a megajándékozott Seusót, aki a kincs eredeti tulajdonosa volt és gazdag római polgár lehetett – innen kapta a nevét. A tárgyakon több más felirat is látható, például a Pelso, a Balaton akkori neve. Értéke nem ismert, de 1990-ben 60 millió font volt a kikiáltási ára, vagyis több tízmilliárd forintot ér.*

Rekordösszeget költött az állam, de nem nyert

1990-BEN *a Sotheby's aukciós ház New York-i árverése előtt rendezett sajtóbemutatón tűntek fel – húsz év után – újra azok a színezüstből készült, hatalmas díszedények, amelyeket a világ Seuso-kincsek néven ismert. Az árverés mégis elmaradt. Kiderült ugyanis, hogy az angol főnemes, Lord Northampton birtokában lévő tárgyakat hamis libanoni eredetpapírokkal adták el a lordnak. A nagy értékű műkincsekre Libanon és a volt Jugoszlávia mellett igényt formált hazánk is. Az eredet igazolására 1991-ben indított New York-i pert a magyar állam végül elveszítette, de jogigényét máig fenntartja. A lord ügyvédeinek ügyes stratégiája miatt a magyar fél nem is tárhatta az esküdtszék elé közvetett bizonyítékainak sorát, és a tanúit sem hallgatták meg. A perköltségre és a lord által benyújtott kártérítésre Magyarország eddig mintegy 3 millió dollárt költött el. Ez volt eddig a legnagyobb tétel, amit az állam a kincs visszaszerzésére fordított.*

LÉNYEGES, *hogy a per tárgya nem az volt, hogy Magyarországról lopták-e el a kincseket, hanem az, hogy Lord Northampton jóhiszeműen jutott-e az ezüst tárgyakhoz. A nemzetközi törvények szerint, ha nem sikerül bizonyítani, hogy tudta, lopott műtárgyat vesz, akkor csak úgy köteles visszaadni, ha a magyar állam kifizeti az értékét.*

Seuso-történelem a III. századtól napjainkig

A III–IV. *század körül Lacus Pelso (a mai Polgárdi környékén), egy Seuso (Sevso) nevű gazdag római polgár a barbár hordák elől elrejti legféltettebb kincseit.*

1878, POLGÁRDI *– egy összecsukható ezüst étkezőasztalkát találnak, amiről azt állítják, hogy a kincs része, az egyik tál tartója.*

1976, POLGÁRDI *– Sümegh József egy rézüstben hatalmas ezüsttálakat, -kancsókat talál Polgárdi és Balatonakarattya között.*

1980, KŐSZÁRHEGY *– Sümegh József felakasztott holttestét megtalálják egy pincében.*

1982, LONDON *– Lord Northampton megbíz egy ügyvédi irodát, szerezze meg a Seuso-kincs 14 darabját.*

1991–93 *– A magyar állam bejelenti, jogot formál a kincsre, négy pert indít Lord Northampton ellen, de valamennyit elveszti.*

2000 *– A magyar kormány 10 millió forint jutalmat ajánl fel annak, aki bizonyítani tudja a kincs magyar származását*

2003 *– Lelkes Ferenc József elmondja, ő segített Sümegh Józsefnek elszállítani a kincseket a megtalálás helyéről.*

2006 *– Lord Northampton bejelenti, eladja a Seuso-kincseket, de azóta sem sikerült.*

2012 *– Zelnik István műgyűjtő bejelenti: hazahozza a kincseket Magyarországra, de nem sikerült egyezséget kötnie az államal.*

2014 *– Bejelentik: Magyarország hazahozta a Seuso-kincs felét.*

Sümegh Józsefnek az életébe került a kincs

BIZONYÍTANI *eddig nem sikerült, de a Seuso-kincset egy öngyilkosságnak álcázott gyilkossággal is összefüggésbe hozzák a kezdetektől fogva. Mégpedig azért, mert rengeteg tanú egybehangzó állítása szerint a híres ezüst tárgyakat Sümegh József találta meg.*

AMATŐR *kincsgyűjtő volt, rengeteg régi pénzt és kisebb ezüst tárgyat is talált és ezekkel többeknek eldicsekedett. A katonaságtól leszerelés előtt álló Sümegh honvédet 1980. december 17-én felakasztva találták meg egy Kőszárhegy melletti romos pincében, a szemtanúk szerint megbicsaklott térddel – azaz földön lévő lábbal – fedezték fel, és az inge is véres volt. Valószínű, hogy az értékes kincseket az ő gyilkosai vitték el az országból.*

AZ IS ÉRDEKES *és fontos részlet, hogy Sümegh két barátja – akik állítólag kaptak néhányat a díszedények közül – is meghalt nem sokkal ezután. Egyiküket, aki kamionosként külföldre járt, egy erdőben találták meg, szintén felakasztva. Másikuk megmagyarázhatatlan ételmérgezés miatt halt meg gyanús körülmények között.*

A REJTÉLYES *ügyet aztán újból elővette a rendőrség, pedig már kétszer is hiába vizsgálták a különös bűntényt. A Sümegh-ügy nyomozása jelenleg is folyik, de a rendőrség egyetlen részletet sem hajlandó elárulni róla.*

Hétköznapi hősök kerestetnek

KAMPÁNY A KÖZÖNY ELLEN „Nem vagyunk rossz emberek, csak nem merünk cselekedni”

Jót tenni jó – mégsem tesszük. Félünk, idomulunk, pesszimisták és kiégettek vagyunk. A Hősök Tere projekt ennek szeretne véget vetni. A civil kezdeményezéshez bárki csatlakozhat, aki hisz abban, hogy sok kicsiny hétköznapi hőstett nagy változásokat indíthat el.

Haiman Éva

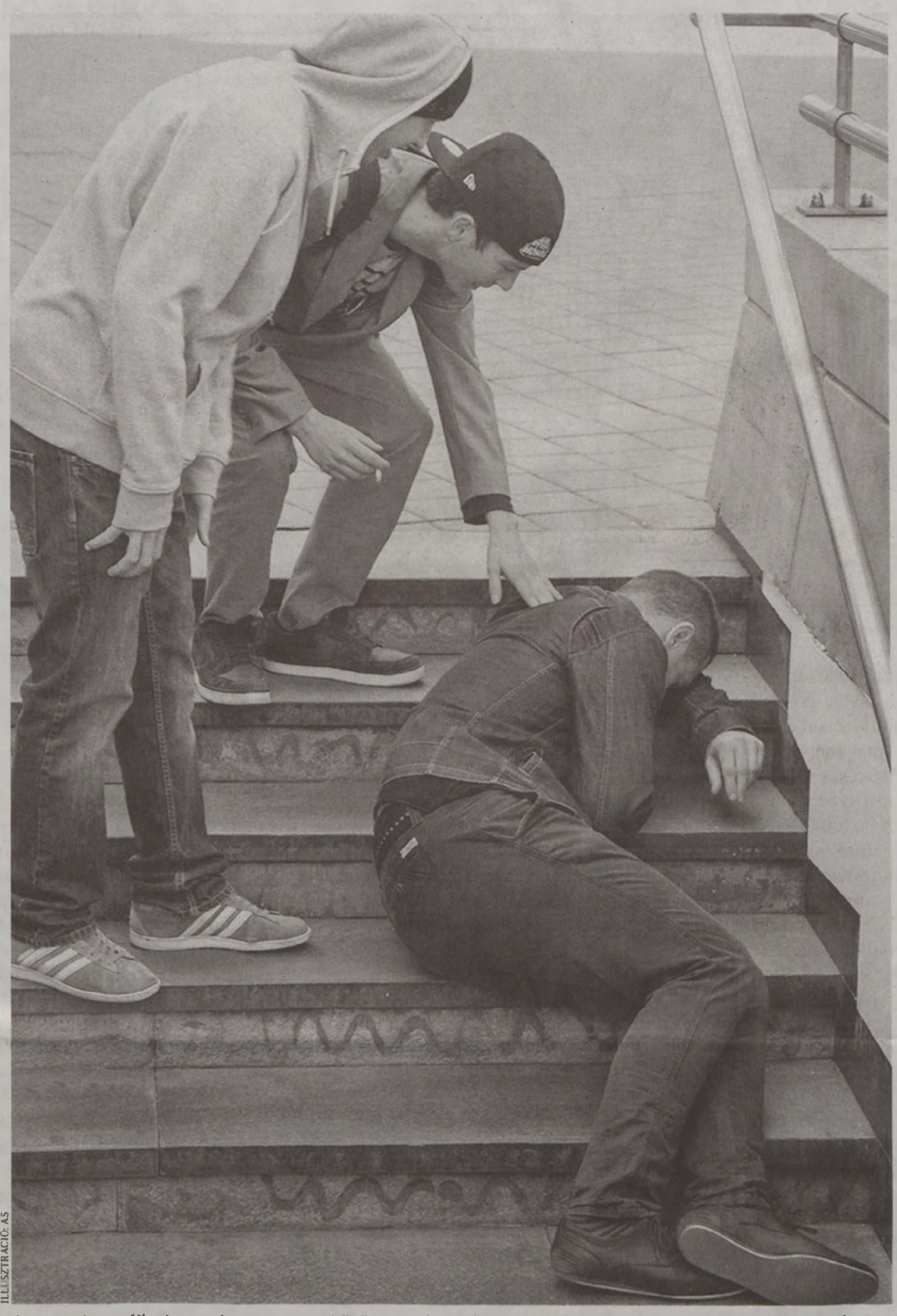

ILLUSZTRÁCIÓ: AS

A mozgalom célja, hogy véget vessen a közönynek és rábírja az embereket arra, hogy segítsenek egymáson

Ha Ön úgy gondolja, nincs semmi közös Lolában, az ismert énekesben, Halácsy Péterben, a Prezi egyik alapítójában, Szervét Tibor színművészben és Sallay Fanniban, a Cakeshop tulajdonosában, nagyot téved. Ők, meg már több mint 120 önkéntes ugyanis mindannyian elkötelezettek abban, hogy a világot, amelyben élünk, egy kicsit mindannyian jobbá tehetjük. Ezért csatlakoztak a Stanford Egyetem professzora, Philip George Zimbardo által elindított Hősök Tere projekthez, amely nem az esőerdők vagy kihalófélben lévő fajok megmentésével szeretné élhetőbb hellyé változtatni a Földet, hanem csupán azzal, hogy a közönyösség helyett arra buzdítanak: mindenki vegye észre, ha segíteni tud.

Nem könnyű ez persze akkor, amikor kutatások szerint az emberek majdnem fele úgy érzi, nem tudja befolyásolni mindennapi dolgait, 84 százalék pedig egyenesen úgy gondolja, senki sem törődik a másikkal. Ijesztő kép ez – mondja Orosz Gábor szociálpszichológus, a magyarországi Hősök Tere kezdeményezés egyik szakértője, aki azért gyorsan hozzáteszi: „Nem vagyunk rossz emberek, csak nem merünk cselekedni.” Van, aki csak nem elég magabiztos, nehezen tudja legyőzni a közönyt, vagy az apátiát. Mások, akik készek lennének megváltoztatni a világukat, sokszor szembesülnek megfélemlítéssel vagy erőszakkal. És vannak univerzális, mindenkire igaz tételek, amelyek, ha tudatosulnak bennünk, könnyebb lesz helyesen cselekedni.

Ilyen például, ha tisztában vagyunk azzal, hogy sok esetben automatikusan reagálunk, az előítéleteinkre hagyatkozunk, vagy azért nem cselekszünk, mert mások reakcióját figyeljük. Ez utóbbi alapvetően azért van, mert mi, emberek mindenekfelett fontosnak tartjuk a csoport elfogadását, és nagyon igyekszünk elkerülni annak az elutasítását, hiszen mindannyian vágyunk arra, hogy kedveljenek és elfogadjanak bennünket. Ezek a berögzült minták, magatartásformák vezetnek oda például, hogy ha egy földön fekvő embert látunk, inkább gondolunk arra, hogy részeg, mint hogy rosszul van, és többségünk nem is áll meg, hogy megkérdezze, segíthet-e neki. Kutatások bizonyítják, hogy ha tömegben kerül valaki bajba, csupán a járókelők 40 százaléka segít, ha azonban csak egy ember van a közelben, ő 70 százalékos eséllyel lép közbe.

A Hősök Tere kezdeményezés, amelynek már a szlogenje is cselekvésre buzdít - „Az vagy, amit teszel” – ezen szeretne változtatni. Halácsy Péter, a Prezi társalapítója, a projekt másik magyarországi elindítója szerint „ha inspiráljuk a környezetünkben élőket, és megtanítjuk, hogyan váljanak hétköznapi hősökké, pozitív változást indíthatunk el”. Ennek érdekében a következő hetekben, hónapokban gyakorlatias, de tudományosan igazolt programokon keresztül igyekeznek elérni, hogy mindannyian felismerjük azokat a helyzeteket, amelyekben, legyőzve félelmeinket és gátlásainkat, segítséget nyújthatunk másoknak, amelyeken változtathatunk.

Intenzív hónapok következnek – mondja Orosz Györgyi, a Hősök Tere társalapítója. Április elején egy Hős Pikniket szerveznek, június 15-én megrendezzük a Helló Hősök fesztivált, június 19-én egy nemzetközi konferencia keretében hívják fel a pszichológus-szociológus szakma figyelmét ezekre a kérdésekre és a lehetséges válaszokra, június 20-án pedig elindítják workshopjainkat, ahol tanárokat képeznek. Addig pedig még tematikus estek és hétköznapi hőstetteket, hősöket gyűjtő online kampány is lesz. Minderről pedig a kezdeményezés közösségi oldalán, vagy a www.hosoktere.org honlapon lehet bővebben tájékozódni.

A stanfordi börtönkísérlet tanulsága, avagy az emberi viselkedés titkai

A HŐSÖK *Tere kezdeményezés tudományos hátterét a világ egyik legismertebb szociálpszichológusa, Philip Zimbardo, a Stanford Egyetem professzora biztosítja. Híres börtönkísérletét, amelyben azt igyekezett kideríteni, milyen hatással vannak a felvett társadalmi szerepek a viselkedésre, ma a világ tíz legismertebb vizsgálata között tartják számon. Az 1971-ben egy „makettbörtönben” zajlott kísérletben 24 önkéntes egyetemi hallgató vett részt, egy részük a „rabok”, másik részük a „börtönőrök” bőrébe bújva. Az azonosulás a szerepekkel annyira jól sikerült, hogy a kísérletet hat nap elteltével le kellett állítani, mert a résztvevők többé nem voltak képesek különbséget tenni az eljátszott és a saját személyiségük között. A tanulság: egy adott szituáció teljes mértékben meghatározza viselkedésünket.*

MI VAN VELE?



FOTÓ: AS

Sugár Ágnes ma is rádiózik

A kereskedelmi tévék nem neki valók, de visszatért régi szerelméhez Sugár Ágnes.

– Hogy érzi magát a Klubrádiónál?

– Én már 2001-ben itt dolgoztam, amikor még nagyon fiatal adó volt: akkor küldtek el először a tévétől. Aztán – bár soha nem voltam aktív politizáló – 2011-ben újra elküldtek a közmédiától, és 2012 óta vagyok megint a Klubrádión, ahol van naponta egy komolyzenei műsorom, a Partitúra nélkül, illetve egy portrésorozat is, ahol a Halhatatlanok társulatának tagjait mutatom be. Az első szerelmem a rádió volt, mivel 1987 és 1989 között a Magyar Rádió belpolitikai rovatánál kezdtem, a máig fontos szemléletet ott tanultam meg.

– Mivel foglalkozik, amikor nem rádiózik?

– Versenysportoló voltam, hosszútávfutó, mostanában egy héten kétszer-háromszor futok, a kutyával gyalogolok napi rendszerességgel, jógázom, olvasok, színházba járok. A lányom Franciaországban tanul filmrendezést, néha meglátogatom. Az életem így átrendeződött, a vele való törődés már nem napjaim része, sajnos. Viszont több időm van olvasni, akár 5-6 óra is egy nap.

– Sokat tévézett: melyik műfaj volt a kedvence?

– Minden műfajt szerettem: a híradózást ugyan nem próbáltam, de csináltam riportot, magazint, szórakoztató műsort, mindegyiknek megvolt a saját izgalma. A portrékat szerettem, azokban el lehetett mélyülni, ilyen volt a hollywoodi magyarokról készült sorozat. Változatos munkáim voltak, elégedett vagyok a pályámmal. A mai műsorokat nem nézem, csak néha egy filmet, de a kereskedelmi tévék világa távol áll tőlem. ■ K. Cs.



RADOS VIRÁG

Közös álmok, közös élet

KETTŐS LÁZBAN égünk a férjemmel. Ő webáruházat alapít – eltökélte, a saját lábára áll. Elvégre idestova húsz éve dolgozik a könyvszakmában, ha valaki egy csomó mindent tud a magyarországi könyvkiadókról, a terjesztésről, az olvasókról, na meg nem utolsósorban a könyvekről, akkor az ő. És nemcsak a könyvek címét ismeri, hanem azzal is tisztában van, mi van bennük.

FIGYELEM, AMINT készíti elő a weboldalt, telefonál nyakra-főre, jogásszal, könyvelőkkel beszél, futárszolgálatokkal tárgyal. Az én nagy macim, aki tényleg olyan volt, mint a legtöbb ember, aki alkalmazottként dolgozik. Munkaidő végén betette maga mögött az ajtót, hazajött, és következett a tévézés, a számítógépezés, a jól megérdemelt pihenés. Az elmúlt hetekben azonban alig ismerek rá. Elszánt lett és lendületes, akár a bevetésre induló kommandós.

MONDJÁK, EGY férfi általában negyvenéves kora körül lesz sikeres. Ha addig ez nem következik be, akkor soha – léteznek persze kivételek. De úgy tűnik, életem párja nem kivétel: idén nyáron tölti be a negyvenet. Addigra reményei szerint feldübörög a cég, amire valóban minden esély megvan, hiszen párom csak úgy ontja magából az ötleteket. Arra is vannak már tervei, nekem mi lesz a feladatom a vállalkozásban: egyedi szövegeket írni a kiadványokhoz, interjúzni a szerzőkkel, fordítókkal. Nekem való meló, pont az, amihez értek.

ÉN PEDIG a lakásfelújítás lázában égek. Na, nem az OTP szakadt rám, hanem örököltem. Így aztán megcsináltatom, amit tudok, kicseréltetem a szétrohadt ablakokat, a papírvékony bejárati ajtót, felújíttatom a már huszonhat éve vacakul összebarkácsolt fürdőszobát, ahol jelenleg bűzölög a lefolyó, leválik a csempe, lóg a falon a mosdó. Gigagardróbot építtetek, hogy végre elférjenek a cuccaink, és télen ne kelljen a nyári holmikat, nyáron pedig a télieket a kamrában tartani.

MESTEREKKEL TÁRGYALOK: asztalossal, burkolóval, vízvezeték-szerelővel, klímás szaküzlettel. Járom a boltokat szép kiegészítők után kajtatva. Lehetséges, előző életemben lakberendező voltam, olyan örömmel válogatom össze a szőnyeget, a díszpárnákat, a klassz ágyneműhuzatokat az agyonmosott ócskák helyett. Fogadom a futárokat: ma például egy vadonatúj rattan virágállvány érkezik, olyan, mint egy paraván. A mostani az évek során több helyen elkorhadt.

FÉRJEMMEL NEM zavarjuk egymás köreit. Valahogy így beszélgetünk. Én: „úgy örülök ennek a klassz szőnyegnek! És milyen olcsó volt!” Ő: „képzeld, ma tárgyaltam azzal a futárszolgálattal, és kaptam tőlük egy kedvező ajánlatot.” Én: „a lelki kezeimmel már pakolok be az új gardróbszekrénybe.” Ő: „holnap az összes kiadványt, amit árusítani fogunk, felnyomom a weboldalra. Hadd szóljon!” Szóval jól elvagyunk. Ő a vár külsejét építi, én a belsejét. A mi közös várunkét. Tetszik ez a hagyományos férfi-nő szereposztás: olyan természetes. Sosem gondoltam volna, hogy emancipált nő létemre szimpatizálni fogok vele.

ESZEMBE JUT, mit összenyivákoltam tavaly szilveszterkor. „Szegények vagyunk, mint a templom egere, még egy nyavalyás ágyra sem telik, beleállnak a rugók a fenekünkbe!” És tessék, február végén már volt is új ágy, amiről a múltkor be is számoltam önöknek.

NÉHA ARRA gondolok, jól imádkozom. Nemcsak a pénzt illetően – bár régi tapasztalatom, hogy amikor már nagyon nincs, akkor egyszer csak valahonnan jön. De a legnagyobb érték nem a bankjegyekben rejlik, hanem hogy meg tudjuk valósítani az álmainkat, kart karba öltve. És az álmaink éppúgy kiegészítik egymást, mint mi ketten.

Csak a kapáért hajolt le, beállt a dereka

TAVASZI BAJOK Egy rossz mozdulat kertészkedés közben mindent tönkre tehet – Készüljünk a kerti munkára!

Egy kis kertészkedés mindig jót tesz a testnek, no meg a léleknek is. Csak az nem biztos, hogy csigolyái is örülnek a sok hajolgatásnak.

AS-összeállítás



FOTÓ: EUROPRESS/THINKSTOCK

Ha már így esett, akkor gyógyíthatjuk pihentetéssel, nyújtással vagy infralámpával, kinek mi válik be

Bár az emberi gerincoszlopot kemény fából faragták, a kapálás, ásás, ültetés és gyomtalanítás közben hamar bekövetkezhet egy rándulás, becsípődés, vagy a nyak megmerevedése.

ELŐZZE MEG! Pihenjen minden izma, de felváltva! Ezért a kertben lehetőleg felváltva, hol a talajon, hol a magasban dolgozzon! Így izomzata nem gémberedik el. Kerülje a hirtelen és kényelmetlen mozdulatokat! Egy fa metszése vagy permetezése, a gyümölcsszedés gyakran arra kényszeríti, hogy megfeszítse testét, hátra hajtsa fejét. Inkább használjon létrát!

Könnyen kezelhető és emelhető eszközökkel dolgozzon! Veszélyes nem jó szerszámmal kertészkedni. Gondoljon a fűnyíró vagy a permetező méret szerinti beállítására, válasszon hosszú nyelű, könnyű kapát, ásót, gereblyét! Ne cipeljen nehéz tárgyakat, csomagokat!

HA LE KELL HAJOLNIA, mindig hajlítsa be térdeit! Ha kapával vagy ásóval dolgozik, akkor elöl lévő lábának térdét hajlítsa be, a másik maradjon egyenesen, ne nagyon megfeszítve! Ha bármit meg kell emelnie, hajlítsa be térdeit! Ha érzékeny a gerince, nehéz tárgyakat ne cipeljen! Ha mégis rákényszerül, inkább ossza ketté a súlyt, és mindkét kezét használja! Guggoljon le, és egyenes háttal, lábaira támaszkodva egyenesedjen ki! Fontos, ha a talicskát kell megfognia, akkor is hajlítsa be térdeit!

Ha hajlamos arra, hogy lumbágója időnként kiújuljon, a kerti munka során védje magát a hidegtől és a nedvességtől, különösen akkor, ha korán reggel, vagy a kora esti órákban kertészkedik! Napközben pedig ügyeljen az UV-sugárzásra! Nem csak a bőrére, de még a hátára is rossz hatással lehet a nagyon erős UV-sugárzás.

NAPSÜTÉSES IDŐBEN ezért hordjon mindig kalapot, használjon napozókrémet bőre kiszáradása ellen és igyon sok folyadékot!

Ha mégis bekövetkezne a baj, válassza az önnek legmegfelelőbb módszert!

TORNA: AZ IZMOK NYÚJTÁSA Üljön egyenes háttal egy szék szélén! Ne támaszkodjon a háttámlának! Lassan végezze az alábbi gyakorlatokat, s mindig tartsa ki a mozdulatot pár másodpercig!

1. Hajtsa jobbra, majd balra a fejét, mintha meg akarná érinteni a fülével a vállát!
2. Fordítsa fejét jobbra, majd balra, azaz nézzen oldalra!
3. Forduljon felső testével először jobbra, kivár, majd balra, újra kivár!

ÁLLVA VÉGEZHETŐ TESTGYAKORLATOK

1. Nyújtózzon karjaival felváltva felfelé (mintha ujjaival a plafont akarná megérinteni)!
2. A karokat nyújtsa előre tenyerét kifelé fordítva, közben hátát domborítsa!
3. Álljon kis terpeszben és hajoljon le, miközben a lába egyenes! Próbálja megérinteni a lábujját a kezével!

MELEG VIZES PALACK ÉS MÁS RÉGI TRÜKKÖK Nagyanyáink meleg vizes palackja hatásos ma is. Tekerjen frottírtörülközőbe egy meleg vizes palackot és helyezze 15–20 percre a fájdalmas pontra! Alkalmazhat burgonyás pakolást is. A főtt, szétnyomkodott krumplit helyezze a területre és melegített törülközővel takarja le! A szénavirággal töltött előmelegített párna szintén fájdalomcsillapító hatású. A meleg oldja az izomgörcsöt, serkenti a nyirokműködést, gyorsítja a méreganyagok távozását.

GYÓGYFEKVÉS Egy ülőke vagy hokedli elé terítsen plédet! Feküdjön a szék elé egyenesen úgy, hogy mindkét lábszárát párhuzamosan ráfekteti a székre, miközben térdét 90 fokban behajlítja! Kezek a test mellett legyenek! Párnát a feje alá ne tegyen!

Melegen, hidegen

INFRALÁMPÁVAL MELEGÍTSE! *30–50 cm távolságról kezelje a fájdalmas területet, naponta legfeljebb háromszor 10–15 percig! A meleg mélyen behatol a szövetekbe, és így enyhíti a fájdalmat, miközben a fájdalmat okozó salakanyagoktól segít megszabadulni.*

JÉGTÖMLŐVEL HŰTSE! *A tömlőt csavarja pamutkendőbe és 5–10 percre helyezze a fájós részre. Legjobb a patikában kapható jégakku. Ne tartsa hosszú ideig a testrészen! Akut sérüléseknél (fájdalomnál, duzzanatoknál) segíthet a hűtés. A fájdalom enyhülésekor már óvatosan nyújthatja az érintett testrészt.*

Kérje gyógyszerészétől!

MELEGÍTŐ *(például cayenne-i borsos) tapaszok is segíthetnek az izomfeszültség oldásában, a vérkeringés serkentésében.*

A KAPSZAICIN *tartalmú chilis kenőcs a szövetek vérbőségét okozva gyógyít. A fekete nadálytő krém csökkenti a gyulladást.*

AZ ILLÓOLAJOS *masszázs is gyógyító, legjobbnak e célra a törpefenyőolajat tartják. Hűti az érzékeny területet.*

A FÜRDŐVÍZ *gyógyító növényekkel vagy kivonatukkal, pl. eukaliptusz, rozmaring, fenyő, boróka mind használ. Megnyugtatnak, és enyhítik a gyulladásos tüneteket.*

HÍRSÁV

A polip is hajlamosíthat rákbetegségre

NAPJAINKBAN EGYRE gyakoribbak a vastagbél- és végbélrákos megbetegedések. A tüdőrák után ezekben hal meg a legtöbb honfitársunk. Kialakulásának pontos oka, hasonlóan a többi daganatféleséghez, nem ismert. Ezért a kockázati tényezőkre kell figyelni: 50 év felett gyakoribb az előfordulásuk. Ezért 50 felett célszerű az évente elvégzett kontroll. További kockázat a helytelen étrend is (magas zsír- és kalóriatartalom, viszont rostban szegény). A polipok (a bél falának jóindulatú daganatai) is hajlamosíthatnak, ahogy a gyulladásos vastagbélbetegségek is. ■

Mégis hasznos a tej, nyugodtan ihatja

A TEJ elleni támadások egy része összefügg azzal, hogy egyre többen szenvednek tejallergiától. Szélsőséges vélemények szerint kémiailag teljesen felesleges anyagok vannak a tejben, tehát jobb leszokni róla. Walesi kutatók azonban bebizonyították, a tej rendszeres fogyasztása segíthet az agyvérzés, a szívbetegségek és a diabétesz megelőzésében. Olyan anyagokat tartalmaz, amelyek meggátolják a koleszterinszint növekedését, csökkentik a vérnyomást, sőt, a kutatók szerint azt is meggátolják, hogy a sejtekben sok zsír rakódjon le. ■

HIRDETÉS

Hirdetés

Nincs gyógyszer Szöllősi Györgyi házában, Salvus víz viszont annál több

Gyógyvízzel kúrál a tévés

Ősi, természetes módszerrel előzi meg a betegségeket Szöllősi Györgyi: megfázásos időben gyógyvízzel öblöget. A sós nedűt gyomorégésre és párologtatásra is használja.



Mivel nógrádi lány vagyok, gyakorlatilag abban nőttem fel, hogy ha valami egészségügyi problémánk van, azt gyógyvízzel orvosoljuk. A nagymamám nagy híve volt a bükkszéki gyógyvíznek, bármi mozgásszervi panasza volt, mindig ehhez fordult. Sokszor volt részem abban a felejthetetlen élményben, ahogy ülünk és gyógyulunk a tejfehér vízben – emlékezett vissza gyerekkorára Györgyi. – A saját háztartásomba a lányom születésekor került a Salvus: nagyon száraz volt a levegő, és a doktornő javasolta, hogy ha párologtatok, ne sima vizet, hanem ezt a gyógyvizet használjam, főként a téli, betegeskedős időszakban. Így is tettem, és pillanatok alatt a házipatikám fontos részévé vált a bükkszéki víz.

Később, amikor Györgyi lánya, Jázmin megfázott, Salvus orrspray is került a házhoz: a sós víz nemcsak kitisztította az orrát, de a nyálkahártyáját is megnyugtatta. Most pedig már, amikor csak egy kicsit rekedtes a hangja, vagy bármi gyanúja felmerül a betegségnek, azonnal öblögetni kezdenek, megelőzésképpen.

Ha majd érkezik hozzánk Jázmin testvére, új oldaláról is meg fogom ismerni a Salvust: kitűnő ugyanis a terhesség vége felé fellépő gyomorégés csökkentésére – folytatta Györgyi. - A természetesség nagy hívje vagyok, gyógyszert nem is nagyon szedünk. A Salvus az egyik legfőbb gyógyszerünk.

A Salvus Gyógyvíz Permet gyógyszertárakban és gyógytermék üzletekben, a Salvus Gyógyvíz élelmiszer áruházakban is (Spar, Interspar, Auchan, Tesco, Fűszértek, Coop továbbá Rossmann üzletekben) kapható.



Sokszor édesebbek a cukornál, mégsem ártanak

VAN UGYEBÁR a kristálycukor, a por-, meg a kockacukor. De nem erre gondolunk! Egyre újabb (és édesebb) édesítőszerek vannak, melyek alacsony glikémiás indexük folytán különösen a cukorbetegek számára fontosak – mellesleg a fogyókúrázóknak is. A glikémiás index megmutatja, hogy az egyes élelmiszerek menynyire emelik a vércukorszintet a szőlőcukorhoz viszonyítva. A glikémiás index 0-tól 100-ig terjedő skálán mozog. Az étkezési cukor glikémiás indexe 65 körüli, a mézé pedig 55.

NYÍRFACUKOR VAGY XYLIT Nyírfából, kukoricából vonják ki. Édesítő ereje: nagyjából azonos a répacukoréval. Glikémiás indexe: 7. Lassítja a csontritkulást, gombaellenes hatású. Gyorsítja az emésztési folyamatot, segíti a kiválasztást.

FRUKTÓZ Édesítő ereje: 30–50 százalékkal nagyobb, mint a répacukoré. Glikémiás indexe: 19. Lassabban szívódik fel, mint a cukor, lassan emeli a vércukorszintet. Nem tartalmaz vitaminokat, ásványi anyagokat.

STEVIA Az egyik legújabb édesítőszer, sokan csodaszernek tartják. A jázminpakóca nevű növény kivonata. Édesítő ereje: 200–300-szorosa (!) a répacukorénak. Glikémiás indexe: 0. Serkenti a máj a lép és a hasnyálmirigy működését, gyulladásgátló, baktérium- és gombaölő hatású, gátolja a fogszuvasodást. ■

Hiábavaló háború a szmog ellen

KÖRNYEZETVÉDELEM Kína háromszázmilliárd dollárt költene a légszennyezés ellen

Egyelőre megoldhatatlan problémának tűnik a világban a légszennyezés, amely a WHO szerint évente hétmillió emberéletet követel. A probléma nem csak Ázsiát érinti, ám tény, Kínában a legnagyobb a baj. A pekingi vezetés ezért most új módszerekkel próbálkozik.

Gyükeri Mercédesz



FOTÓ: AFP

Füstködbe borult márciusban Párizs: a francia fővárosban az alacsonyan ragadt meleg levegő okozott problémát

Évente hétmillió emberéletet követel világszerte a légszennyezés – ezt a sokkoló adatot tette közzé a héten az Egészségügyi Világszervezet (WHO). Az adat azért számít sokkolónak, mivel a WHO korábban ennek a számnak alig a felére tette a kül- és beltéri levegő okozta haláleseteket. A szervezet szerint ez jelenleg a legnagyobb környezeti kockázat az egészségre nézve, amely a fulladáson kívül szívbetegséget, akár szívinfarktust is előidézhet.

A 2012-ben feljegyzett hétmillió halálesetből 4,3 milliót beltéri füst okozott, főleg olyan ázsiai konyhákban, ahol fa- és széntüzelésű tűzhelyekkel főznek. 3,7 millió emberéletet követelt ugyanakkor a szennyezett külső levegő, túlnyomórészt – a WHO szerint 90 százalékban – a fejlődő országokban.

A probléma azonban nem csak Ázsiát és Afrikát érinti: az elmúlt hetekben rég nem látott szmog uralta a Párizst. A szennyezés miatt Franciaország harminc településén rendeltek el piros riasztást. A szennyezést szakértők szerint az inverzió (a földfelszín közelében magasabb a hőmérséklet, mint a magasabb légrétegekben) miatt megrekedt levegőben a téli fűtés miatt felgyülemlett szállópor okozta, egy környezetvédelmi szervezet, az Écologie Sans Frontieres feljelentése nyomán mindenesetre ismeretlen tettes ellen indítottak nyomozást.

Már-már közhelyszámba megy, hogy a legnagyobb gond Kínában van, ahol a kiterjedt iparosítás sokáig egyáltalán nem járt együtt semmiféle környezetvédelmi tudatossággal. Egy nemrég készült felmérés szerint 74 kínai nagyváros közül mindössze három felel meg a levegőtisztaság ottani normáinak: Haiku, a kínai trópusi paradicsomnak számító Hainan-sziget fővárosa, a csöcsiangi Zhoushan, illetve a tibeti főváros, Lhasza. Ezek közül kettő egy szigeten fekszik – jegyzi meg a Financial Times.

A pekingi szmog lassan évtizede okoz gondot a kínai fővárosban élő milliónak is, de a jelek szerint lassan beszivárgott a Tiananmen térről a parlament falai közé: az ország tavaly felállt új vezetése minden korábbinál szigorúbb intézkedésekkel igyekszik útját állni a légszennyezés terjedésének. Li Ko-csiang kínai miniszterelnök a parlament idei ülésén háborút hirdetett a szennyezés ellen. Bejelentette, hogy 2017 végéig mintegy háromszáz milliárd dollárt kívánnak fordítani a levegőminőség javítására.

A bejelentett intézkedéscsomag részeként az idén 50 ezer kisebb széntüzelésű kazánt fognak bezárni, hatmillió elavult járművet rendelnek le az utakról, országosan elérhetővé teszik az úgynevezett négyes szabvány szerint üzemelő járművek számára a dízel üzemanyagot, a széntüzelésű erőműveket pedig korszerű technológiák alkalmazására ösztönzik. Egy másik cselekvési program részeként az ivóvízforrások védelmét, a fontos vízgyűjtő területeken a szennyezés kezelését, illetve megelőzését célozzák meg. Megkezdik a már szennyezett földterületek helyreállítását is.

Kérdéses, a tervek hogyan hatnak majd az ország növekedési kilátásaira: a pekingi vezetés erre az évre 7,5 százalékos bővüléssel számol, ám ennek teljesülése még a korlátozások nélkül is kérdéses.

Egyelőre az sem , mennyire lesznek ezek a módszerek hatékonyak, nem véletlen, hogy a piac kreatív rövid távú megoldásokat próbál kieszelni. Ilyen a „szmogbiztosítás", amelyet a kínai nagy falhoz látogatók igényelhetnek a CTrip internetes utazási iroda és a Ping An állami tulajdonban lévő biztosítótársaság összefogásának köszönhetően. A Panasonic is most jelentette be, hogy Kínában dolgozó munkatársainak pótlékot fizet a légszennyezés miatt. Peking pedig drónokat is bevet, amelyek olyan anyagot lövell szét a magasban, amely „megfagyasztja" a szennyező részecskéket. A módszer nem új, a pilóta nélküli gépek azért előnyösek, mert az erősen szennyezett levegőben is képesek manőverezni, szemben az emberekkel.

Rendszám sorsolással

A KELET-KÍNAI *Hangcsou hatodikként csatlakozott azokhoz a városokhoz, amelyek az autók forgalomba helyezésének korlátozásával igyekeznek enyhíteni a közlekedési dugókon és a levegő minőségén – erről a kínai lapok számoltak be kedden. A kilencmilliós tartományi székhelyen szerdától sorsolás és aukció útján lehet új rendszámokhoz jutni. Számukat a helyi önkormányzat évi 80 ezerben szabta meg. A kvóta nyolcvan százalékát sorsolás útján adják ki, míg húsz százalékot árverésen értékesítenek. A kikiáltási ár 10 ezer jüan (365 ezer forint) lesz darabonként. A felmérések alapján körülbelül minden 30 igénylőből egynek lesz szerencséje.*

A VÁROSVEZETÉS *újraszabályozza a jelenlegi forgalomkorlátozó intézkedéseket is, s az eddigi napszakokra vonatkozó előírások helyett a rendszámok utolsó számjegyéhez igazított napi korlátozást vezet be. Más nagyvárosokhoz hasonlóan itt is minden munkanapon két számjegy kerül a tiltólistára.*

SZAKÉRTŐK AZONBAN *úgy látják, a közlekedési korlátozások nem idéznek elő automatikusan a jobb levegőminőséget. Erre példa Peking, Sanghaj, Kanton, Kujjang és Tiencsin város, amelyek határt szabtak az évente forgalomba helyezhető új autók számának.*

Családi viszályok után családi váltás Murdochék birodalmában

NEWS CORP „Szóltak pszichiátternek?" – így kommentálta a Financial Times szakbloggere azt a tegnap bejelentett hírt, hogy Rupert Murdoch két fiát nevezte ki médiabirodalma élére. Nem véletlenül: a Murdoch család cégcsoportja az elmúlt évtizedben egy rossz szappanoperára emlékeztető családi viszálykodás terepe volt.

A 42 éves Lachlan a News Corp és 21st Century Fox társelnökeként tér vissza a céghez, amelyet kilenc éve azért hagyott el, mert összekülönbözött a többi vezetővel. Ekkor került az „örökösödési sor" élére öccse, a 41 éves James, aki a lehallgatási botrány után volt kénytelen háttérbe húzódni, most azonban a 21st Century Fox egyik ügyvezetője lett. Lachlan közvetlen főnöke Chase Carey, a 21st Century Fox vezérigazgatója lesz.

A News Corp a világ egyik legnagyobb médiavállalkozása, amely olyan lapokat ad ki, mint a The Times, a legnagyobb brit bulvárlap, a Sun, vagy a Wall Street Journal. A cégről hivatalosan tavaly vált le a 21st Century Fox filmstúdió, amely többek között a Fox News és a brit Sky tulajdonosa.

A családi uralom hátterében komoly ellentétek húzódnak meg. Nem véletlen, hogy a harmadik testvér, Elisabeth semmilyen szerepet nem vállal a vezetésben, ő hírek szerint a lehallgatási ügy miatt távolodott el testvéreitől.

A vezetőváltástól Murdoch a tekintély helyreállítását reméli a cégnél, amelyet nem csak az első számú brit bulvárlapnak számító News of the World bezárásához vezető lehallgatási botrány tört meg. A nyomtatott termékek hirdetési bevételeinek visszaesése és a Dow Jones hírügynökség gyenge teljesítménye is rontja az összképet. A News Corp részvényeinek értéke tíz, a 21st Century Foxé pedig 13 százalékkal emelkedett a két cég júniusi szétválása óta, ami jóval alacsonyabb, mint a technológiai cégeket tömörítő Nasdaq-index teljesítménye volt ugyanebben az időszakban. ■ VG

Adózni kell az Egyesült Államokban a bitcoin után

SZABÁLYOZÁS A most kiadott rendelet kifehérítheti a virtuális pénznemet, de csökkenhet a népszerűsége

Nem deviza, hanem vagyontárgy a bitcoin – legalábbis az amerikai adóhivatal (IRS) szerint, amely most adott ki állásfoglalást a virtuális pénznemmel kapcsolatban. Ennek lényege az, hogy az eddig mindenféle kontroll nélkül – egyetlen joghatóságnak sem alávetve – működő deviza létezését és használatát nem próbálja meg leállítani a hivatal, vagyis elismeri, hogy elszámolási egységként alkalmasak javak és szolgáltatások ellenértékének kiegyenlítésére, illetve értékőrző befektetési eszközként is működhetnek.

A „konvertibilis virtuális pénz" ez utóbbi, vagyis befektetési célú felhasználása emelhető ki az adóhivatal szerint, amely ezentúl arra kötelezi a bitcoinnal rendelkezőket, hogy úgy adózzanak utána, mint például részvényeik után. A Marketwatch kiemeli: akárcsak az értékpapírok esetében, a bitcoinnál is éven belüli nyereséggel történő eladás esetén maximálisan 23,8 százalékos tőkejövedelem-adót kell megfizetni. A hosszabb távra szólúó adó maximális mértéke 20 százalék, ami jóval alacsonyabb a szövetségi jövedelemadó 39,6 százalékos plafonjánál. Ráadásul aki a befektetési időszak alatt veszteséget szenvedett el az értékét igen gyorsan változtató bitcoin esetében, az csökkentheti a fizetendő adóját. Ez nem csak az árfolyammozgások miatt lehet érdekes, hanem azok számára is fontos, akik eddig csak panaszkodni tudtak, ha „elloptak tőlük" valamennyi bitcoint.



FOTÓ: AFP

A bitcoint egyre szélesebb körben alkalmazzák

Akárcsak a részvényekkel történő tranzakciók esetében, a bitcoinnál is bejelentési kötelezettség terheli a tulajdonosokat – az adó kiszámításának a megszerzés és az eladás időpontjakor érvényes árfolyam lehet az alapja.

A szabályozást azonnali hatállyal vezette be az IRS, ám az vonatkozik a már eddig megszerzett bitcoinokra is, ám több részletkérdés még nem tisztázott. Ez adóelkerülést generálhat, ám a The New York Timesnak nyilatkozó elemzők mégis azt emelik ki: az IRS határozata komoly előrelépést jelent a bitcoin kifehérítésének irányában, ami nem csak az adózás miatt fontos, hanem azért is, mert a pénznem úgy híresült el, mint az online drogkereskedelem népszerű fizetőeszköze. A lap ugyanakkor úgy látja, az adózás csökkentheti a pénznem vonzerejét, ezzel pedig az árfolyamát is – az elméletileg véges számban elérhető bitcoin igen rövid idő alatt néhány centes árfolyamról ezer dollár fölé jutott, ma pedig hatszáz dollár körül mozog. ■ VG

POLITOLÓGUSOK Megnyugvást vagy folytatódó vitákat hozna egy Fidesz-győzelem? Tényleg rejtőzködnek a baloldali szavazók? Megerősödött a Jobbik, vagy ez csak a látszat? Hány párt lesz az új parlamentben?

KAMPÁNYHAJRÁ, UTOLSÓ PATRONIG

Finisébe ért a kampány: egy hét van vissza a parlamenti választásig. Filippov Gábort, a Magyar Progresszív Intézet elemzőjét és Kiszelly Zoltán politológust kértük arra, értékeljék, ami eddig a kampányban történt, illetve elemezzék, milyen hatással lehet ez a választókra és az eredményekre.

Fábos Erika

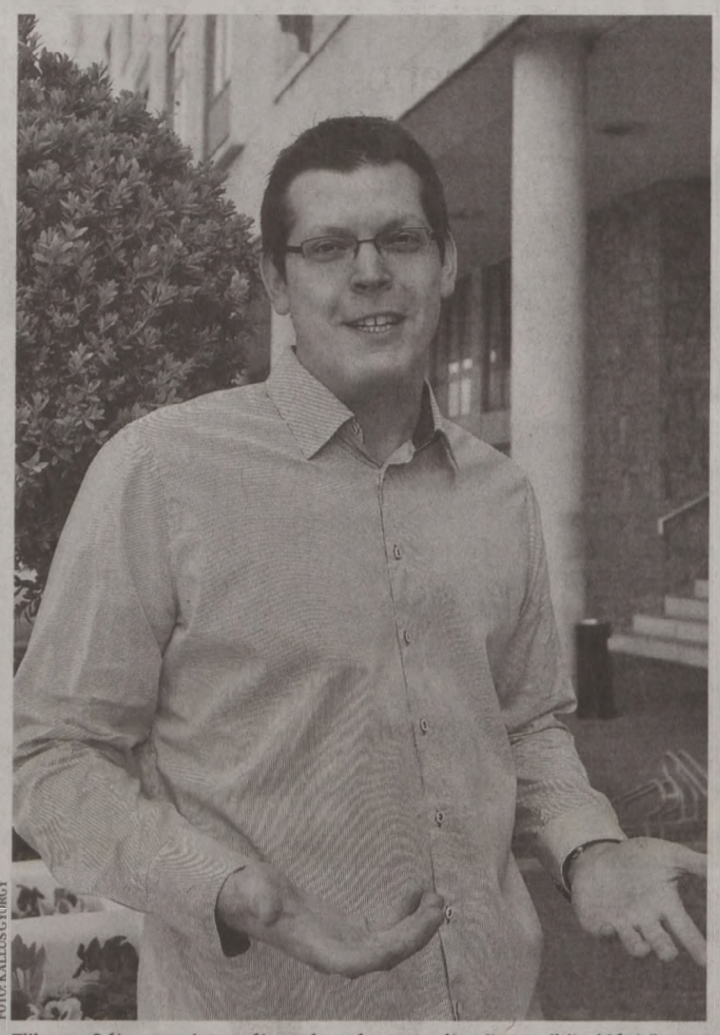

FOTÓ: KALLUS GYÖRGY

Filippov Gábor szerint a választás után sem változik a politikai légkör



FOTÓ: VÉMI ZOLTÁN

Kiszelly Zoltán szerint egy jelentős Fidesz-győzelem konszolidációt hozhat

– Minden elemző a Fidesz győzelmét valószínűsíti. Ez egy lefutott választás, esetleg számít még valamilyen meglepetésre?

Filippov Gábor: – Nem mondanám lefutottnak, hiszen nem csupán a győztes, de a parlamenti erőviszonyok is lényegesek. Az kétségtelenül nagyon meglepne, ha nem a Fidesz győzne. Pillanatnyilag az is életszerű, hogy újra kétharmaddal nyer, de azért vissza van még egy hét, és olyan felmérések is vannak, ahol sokkal óvatosabban következtetnek a Fidesz győzelmével kapcsolatban. Nagyon kíváncsi lennék, hogy egy egyszerű feles többséggel mihez kezdene a Fidesz az elmúlt négy év után, amikor megszokta, hogy egyszerűen erőből old meg minden problémát, amivel szembetalálkozik.

Kiszelly Zoltán: – Mintha 2010-ben lennénk. Csendes kampány, lefutottnak látszó meccs. Egy héttel a választás előtt csak egy olyan hírrel tudna fordítani az ellenzék, amely minden emberhez elér és még átfordítja a közhangulatot. Ilyen most sem látszik.

– Mi volt a legnagyobb meglepetés, ami eddig a kampányban érte és mit gondol, mi szólt eddig a legnagyobbat?

F. G.: – A mostani kampány mind közül legkevésbé szólt a programokról és a szakpolitikáról. Sokkal inkább érzelmekre hat a Fidesz, az ellenzék pedig eddig nem tudott kezdeményező lenni, bénultan követi, amit a Fidesz diktál. A Fidesz-KDNP fő törekvése nyilvánvalóan az volt ezzel, hogy az emberek lelkében felidézze, hogyan érezték magukat 2010-ben. Éppen ezért főként a múltról szólnak az üzenetek. Szerintem, ami legnagyobbat szólt, az a Simonügy volt.

K. Z.: – Mintha visszafelé haladnánk a politikai időben. Az őszödi beszéd 2006-ban volt, a „Zuschlag-ügyek" 2004 előtt és ezek a legtöbbet forgó témák az interneten, amire Welsz Tamás hangmérnöki munkája csak ráerősített. Meglepetés volt Vona Gábor fotója kisállatokkal, valamint Bajnai Gordon Orbán Viktor selfie-je.

– A Békemenetes Fidesz-gyűlésnek és a baloldali tüntetésnek mi lehet a hatása?

F. G.: – Mindkét erőnek fontos, hogy olyan tömegrendezvényt szervezzen, amelyik ébren tartja a lelkesedést és közösségi élményt ad annak érdekében, hogy a választásra mozgósítani tudjanak. Ebben mindig a jobboldal volt erősebb, a hét végén is várhatóan ők lesznek többen. Ezzel a baloldali szavazókra is hatni akarnak, hogy lássák: annyian vannak, hogy ők nem is szólhatnak bele az eredménybe. Ennek azonban az a veszélye, hogy a saját szavazóik egyrészt belekényelmesedhetnek az előnybe és közülük is többen otthon maradhatnak, másrészt bátrabban szavazhatnak át a Jobbik-listára, mert úgy érzik, nélkülük is meg lesz a győzelem.

K. Z.: – A hét végi tüntetések „igazolják" a közvélemény-kutatási adatokat és még inkább „lefutottá" teszik a választást. A Fidesz valóban mindig jobban tudott mozgósítani, ám ez elbizakodottá is teheti a jobboldali szavazókat. A baloldali tüntetésen biztosan nagyságrendekkel kevesebben lesznek, de ez jó alkalom arra, hogy a szónokok elmondják a kampány hajrájának fő üzeneteit és valamilyen reményt adjanak a híveknek.

– Számít-e valami nagy húzásra valaki részéről az utolsó héten?

F. G.: – Ellenzéki oldalon nem hinném, hogy bármi lenne, amit eddig nem játszottak volna ki. A Fidesz az előzetes sajtóhírek szerint három bombát tartogatott a kampányra, amiből egy még vissza van. Az biztos, az utolsó lövedékeket most, a hét végén el kell lőni, hiszen 4–5 napig futtatni kell az ilyen ügyeket, hogy a fontos üzenetek mindenkihez eljussanak.

K. Z.: – Lassan ellövik az eddig gondosan gyűjtögetett patronokat. A Velez Árpád hangfelvétele, egyes fideszes képviselők trafikmutyija és képviselői költségtérítése már a véghajrá része. Igazi „nagy dobást" szerintem már csak olyan megcáfolhatatlan bizonyítékokkal lehet alakítani, amely eddigi rejtélyekre adnak választ: őszödi beszéd kiszivárgása, Welsz Tamás halála, Zuschlag könyvében foglaltak bizonyítása.

– Így a kampány finisében az eddigi tapasztalatok alapján ki tudták használni az összefogást a kormányváltó erők?

F. G.: – A választási rendszer és a választók kényszerítették ki ezt az összefogást. Annyi már most biztos, hogy áttörést nem hozott, vagyis új szavazókat tömegesen nem sikerült megmozdítaniuk sem az összefogás tényével, sem a kampányukkal, ami eddig nem volt túl ügyes és erős.

K. Z.: – A balliberális összefogás április 6-án este szétesik. Külön várják az eredményt, külön jelentkeztek be a május 25-ei EP-választásra. Ez egy kényszerházasság volt, ami nemsokára véget ér. Már igazából egymás ellen kampányolnak.

– Kinek sikerült eddig a legerősebbre a kampánya?

F. G.: – Ha az eredményekből indulunk ki, akkor a Jobbiknak, hiszen ők növelték legjobban a potenciális bázisukat. De ha azt nézzük, hogy egy évvel ezelőtt az LMP egy-két százalékon állt és krízissel küzdött, ma pedig jó esélye van bejutni, akkor az ő kampányukra is azt mondom, hogy sikeres volt.

K. Z.: – A Fidesz klasszikus kampányt folytatott, mint 2010-ben. Az ellenzéki pártok közül a Jobbik kampányolt eddig a legjobban: 700 lakossági fórumot tartottak és a kampányban jól teljesítettek. A baloldal 5 pártja mintha külön-külön kampányolna és még mindig nem csiszolódtak volna össze.

– A Jobbik mennyire erősödhet meg?

F. G.: – A Jobbik és az LMP ugyanabból a csalódottságból építkezhetett, a bizonytalanokból, akiknek már elegük van a korrupcióból és a hatalom arroganciájából. Azt, hogy menynyire lesz erős, az a választás napján derül csak ki. Egyelőre nem világos, hogy a Jobbik bázisa valóban nőtt, vagy csak bátrabban bemondják ezt az emberek, mert vállalhatóbbnak érzik.

K. Z.: – A Jobbik felszívhatja azokat a szavazókat, akik egyik nagy pártból sem kérnek. Ha a baloldal gyengén szerepel, és az 5 párt külön frakciókat alakít, könnyen lehet, hogy a Jobbiké lesz a második legnagyobb frakció az új parlamentben.

– A Fideszen, a baloldali pártokon és a Jobbikon kívül van valakinek esélye bejutni a parlamentbe?

F. G.: – Csak az LMP-nek, de mivel a sorsuk főként a bizonytalanokon múlik, az ő esetükben igen lényeges, hogy milyen lesz a részvétel.

K. Z.: – Az LMP a bejutásért küzd, de nem biztos, hogy a legjobb stratégiával. A Bajnai-pártból kiábrándult szavazókat a valódi korszakváltás ígéretével meg tudná szólítani, ám erre kevés idő maradt.

– Az összefogás egyik vesszőparipája, hogy az előrejelzések ferdítenek, mert az emberek félnek. A közvélemény-kutatások mennyire közelíthetnek a valós eredményhez?

F. G.: – Ezek a felmérések főként a listás eredményeket és a trendeket szimulálhatják jól és viszonylag pontosan. Biztos, hogy a Fidesz nagy arányban vezet. Ami a félelemből rejtőzködő szavazókat illeti, azzal óvatosan bánnék. A vesztésre álló erőknek nyilvánvaló érdeke, hogy minden eszközzel éljenek, ami segít életben tartani a reményt. A félelemből rejtőzködő szavazók emlegetése egy ilyen eszköz.

K. Z.: – A trendek egyértelműek, hihetünk a számoknak. Gyurcsány Ferenc többet visz, mint hoz. Az MSZP és a balliberális pártocskák szavazóit sikerült ugyan egyesíteniük, ám alig van további tömegvonzásuk. Nem a félelem, hanem a sok régi-új botrány tántorítja el szerintem leginkább az embereket a baloldaltól. Ezért lehet a közvélemény-kutatókat hibáztatni, de nem érdemes.

– Sok kiábrándító dolog került elő ebben a kampányban. Ez az apátiát erősíti, vagy a felháborodást? Ez mozgósít, vagy inkább pont ezért maradnak majd többen otthon?

F. G.: – Ezeknek a jól időzített témáknak éppen az a célja, hogy minél többen otthon maradjanak. A Fidesz úgy gondolkozik, hogy mindenki, akit még a kampányban meg lehet szólítani és el lehet vinni szavazni, az a többi pártot erősíti, az ő érdekük tehát a minél alacsonyabb részvétel lenne. Ez azonban egy veszélyes játék, még ha rövid távú hatása a Fideszt is erősíti, hosszú távon az egész politikától elidegeníti az embereket, hiszen ezzel a Fidesz az elmúlt 25 év egész politikai elitjéről alakít ki egy ellenszenves képet, korruptnak és tisztességtelennek festve le azt.

K. Z.: – 1990 óta 12 év baloldali és 12 év jobboldali kormányzás sem hozott közelebb minket a várva várt nyugati – osztrák – életszínvonalhoz. A legtöbb bizonytalan szavazó szerintem az egész politikára legyint. A Nyugaton dolgozó és élő 500 ezer emberből 20 ezer regisztrált, ami jól mutatja a politikától való elfordulást. Itthon is inkább kiábrándultságot várok, és kevéssé felháborodást.

– Ez már a hetedik választás a rendszerváltás óta. A választópolgárok miben változtak az elmúlt 24 évben?

F. G.: – A rendszerváltás idején elsőnek szavazók vagy fiatalok ma már 40–45 éves emberek, elvben gondolhatnánk úgy rájuk, hogy a demokráciában nevelkedtek, de ez nem ilyen egyszerű. Az, hogy a demokrácia nem működik aktív választópolgárok nélkül, közhelyesen hangzik, de tény, hogy úgy tűnik, Magyarországon a szavazók nem igénylik, hogy a pártok fontos, az életüket befolyásoló kérdéseket megvitassanak velük. A többség úgy adja le valahova a szavazatát, hogy igazából azt sem tudja, mit választ és mire szavaz. Ez nem nagy csoda, hiszen a rendszerváltás utáni Magyarország nagy mulasztása, hogy a pártokra hagyta az emberek politikai szocializációját. Ennek pedig az lett az eredménye, hogy sokan elfordultak a politikától, a többség pedig nem is úgy tekint a politikusokra, mint az ő megbízottjaira vagy szolgálóira, hanem mint katonai vezetőkre, akik diktálhatnak bátran. Hatvan százalék fölötti részvételre számítok, ami magasabb, mint amit ez a kampány indokol.

K. Z.: – Az egyik legalacsonyabb részvételt várom, amivel Magyarország csatlakozik a környező országok alacsony részvételi arányához. A bizonytalanok talán már nálunk sem a politikától várják sorsuk jobbra fordulását.

– Azt előre modellezni, hogy mi lesz a következő négy évben, nyilván nem lehet. De mi lenne az az eredmény, amivel a legtöbbet nyerhetne a győztes és az ország?

F. G.: – Passz. Ebben ma még annyira sok lenne a fikció, hogy nem tartanám szerencsésnek, ha megpróbálnám modellezni ezt a helyzetet.

K. Z.: – Ha a Fidesz nyer, szerintem konszolidálja az új intézményeket és megmutathatná, hogy nyolc év folyamatos kormányzás hozhat az országnak gyarapodást is. Az életszínvonal óvatos, a gazdasági növekedéshez igazodó növelése lehetne egy ilyen, minden embernek kedvező eredmény.

– Nagyon sűrű éveken vagyunk túl a parlamentben. Nyugalmasabb esztendők következhetnek?

F. G.: – Semmiképpen nem várok nyugalmasabb éveket. Már most látszik, hogy minden oldalon túl sokan lesznek, akik elégedetlenek lesznek az eredménnyel ahhoz, hogy konszenzus lehessen és érdemben változzon a parlamenti politizálás kultúrája és légköre.

K. Z.: – Egy jelentős Fidesz-győzelem a belpolitikában megnyugvást és konszolidációt hozhat. Akkor legfeljebb a külpolitika rázhatja meg – áttételesen – az országot. Ez egyben a baloldalnak is esély arra, hogy a régóta hangoztatott generáció- és stílusváltást hitelesen végrehajtsa.

SPORT

Lewis Hamilton indulhat az élről a gyászszünettel kezdődő futamon

FORMA-1 A Mercedes brit pilótája nyerte a Forma-1-es Malajziai Nagydíj szombati időmérő edzését, így ő indulhat majd az élről a vasárnapi futamon.

A 2008-ban világbajnok, 29 éves Lewis Hamilton – aki a szezonnyitó ausztrál GP-n is a pole pozícióból rajtolt – pályafutása 33. időmérős elsőségét aratta. A brit pilóta mellől Vettel (Red Bull) startolhat majd.

Az időmérő a pályára zúduló trópusi eső miatt 50 perces késéssel kezdődött, s bár a körülmények javultak, az eső nem állt el, így a pilóták végig nedves aszfaltcsíkon köröztek.

A futam vasárnap – magyar idő szerint – 10 órakor rajtol, előtte egyperces gyászszünettel emlékeznek majd a Malaysia Airlines több mint két hete eltűnt repülőgépére és annak 239 utasára. ■

Az élcsoport rajtsorrendje

1. SOR:
Lewis Hamilton (brit, Mercedes)
Sebastian Vettel (német, Red Bull)
2. SOR:
Nico Rosberg (német, Mercedes)
Fernando Alonso (spanyol, Ferrari)
3. SOR:
Daniel Ricciardo (ausztrál, Red B.)
Kimi Räikkönen (finn, Ferrari)
4. SOR:
Nico Hülkenberg (német, Force I.))
Kevin Magnussen (dán, McLaren)
5. SOR:
Jean-Eric Vergne (francia, Toro R.)
Jenson Button (brit, McLaren)

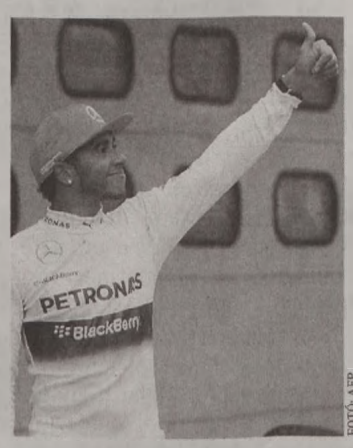

FOTÓ: AFP

Hamilton: kettőből kettő

Pep Guardiola megette a pizzát

BAYERN MÜNCHEN Rekordidő alatt hódította el a német bajnoki címet a bajor szupercsapat



FOTÓ: AFP

A Bayern az első alakulat a 18 csapatos Bundesligában, amely a 27. forduló után bajnoki címet ünnepelhetett. A bajorok már kedden Berlinben, a Hertha ellen révbe értek.

A Bayern a hét közben matematikailag is bebiztosította bajnoki címét a labdarúgó Bundesliga 2013–2014-es idényében. Rekordot írva.

Dénes Tamás

Amikor Jupp Heynckes vezetésével a Bayern minden létező sorozatot megnyert 2013 tavaszán, a nemzetközi sajtó nagy része kétkedésének adott hangot azon morfondírozva, vezethet-e még feljebb a csapat útja, a hazai bajnokság, az országos kupa és a Bajnokok Ligája megnyerése után lehet-e még sikeresebb. A Barcelona korábbi sikeredzőjének, Pep Guardiolának az érkezése kettős üzenetet hordozott. Részben jelzés volt a nagyvilágnak, hogy a Bayern Európán kívüli támogató nélkül is kiemelkedő anyagi helyzetbe került, s képes megfizetni a világ egyik legdrágább klubedzőjét. Másrészt, hogy szándéka még magasabbra jutni, s ehhez a Barcelona játéka a minta.

Guardiola pedig megtette a magáét. Dacolva az elsősorban a sérülések okozta nehézségekkel, veretlenül menetelt a bajnoki cím megnyeréséig tartó szakaszban a csapatával. S miután a Hertha ellen megnyerte a salátástálat, az elődjét dicsérte: „Jupp Heynckes nagyszerű munkát végzett az előző években. Arra az alapra bátran lehetett építeni."

A Bayern az idény hátralévő részében újabb csúcsokat dönthet meg. Akár 96 ponttal is zárhatja a bajnokságot. Megdöntheti a Bundesliga-rekordot a szezonon belüli győzelmek számát tekintve. Az előző idényben 29-cel lett bajnok, a szombati, Hoffenheim elleni döntetlen miatt most 25-nél tart. S még hátra van öt forduló. Az előző idényben 21 bajnokin nem kapott gólt a csapat, a mostaniban 15-nél jár. S akár megdöntheti saját gólrekordját is, de ehhez túl kell jutni a százgólos álomhatáron – mint 1971–1972-ben.

A spanyol edző, persze, nem éri be a Bundesliga megnyerésével. Neki igazából a Bajnokok Ligája számít. Szemléletes példával érzékeltette a különbséget: „Amikor a Bajnokok Ligájában játszol és nyersz, az olyan, mint egy nagyszerű vacsora egy szuperelegáns étteremben. Ahhoz képest egy bajnoki meccs megnyerése olyan, mintha egy hamburgert vagy egy pizzát kapnál be egy gyorsétteremben."

Heynckes Bayernje és Guardiola Bayernje

A VISSZAVONULT *Jupp Heynckes helyére érkezett Pep Guardiolának nem kellett a csapatépítéssel foglalkoznia. A 2012–2013-as szezon 34 fordulójában tizennégyen játszottak húsz mérkőzésnél többen. A legtöbbször a Neuer (31) – Lahm (29), Boateng (26), Dante (29), Alaba (23) – Javi Martínez (27), Schweinsteiger (28) – Müller (25), Kroos (24), Ribéry (27) – Mandzukic (24) tizenegy tagjai léptek pályára, Javi Martínez (27), Sqakiri (26), Luiz Gustavo (22) és Gomez (21) szerepelt még sokat, Sqakiri és Gomez többször is csereként. Arjen Robben, miután sokáig volt sérült, csak 16 meccsen kapott szerepet.*

GUARDIOLA ALAPCSAPATA *a mostani bajnokság első 27 fordulójában az alábbi volt: Neuer (26) – Rafinha (27), Boateng (22), Dante (21), Alaba (23) – Lahm (23), Kroos (25) – Robben (22), Götze (21), Müller (25) – Mandzukic (25). Sokat játszott még a sérülése miatt hiányzott Ribéry (18), Schweinsteiger (16), Thiago (15) és Javi Martínez (12) is. A spanyol edző Rafinhát és a Dortmundból érkezett Götzét építtette be a csapatba, s a jelek szerint nagyszerűen áthidalta klasszisai időleges hiányát.*

A tíz leggyorsabb Bundesliga-diadal

27. forduló	Bayern München	2013-2014
28. forduló	Bayern München	2012-2013
30. forduló	Bayern München	1972-1973
30. forduló	Bayern München	2002-2003
31. forduló	Werder Bremen	1987-1988
31. forduló	Bayern München	1998-1999
31. forduló	Bayern München	2004-2005
32. forduló	Borussia Dortmund	2011-2012
32. forduló	Borussia Dortmund	2010-2011
32. forduló	Bayern München	1988-1989
32. forduló	Bayern München	1989-1990

Ötgólos győzelemmel fordított az MKB-MVM Veszprém

KÉZILABDA A magyar bajnok számára már csak egy lépés a négyes döntő a Bajnokok Ligájában

Az MKB-MVM Veszprém bejutott a férfi kézilabda Bajnokok Ligája negyeddöntőjébe, ugyanis idegenbeli, egygólos vereségét követően a nyolcaddöntő szombati visszavágóján 31–26-ra legyőzte a vendég lengyel Wisla Plock csapatát.

Az egy héttel ezelőtti összecsapáson a lengyelek remekül játszottak, melynek köszönhetően 34–33-ra nyertek a csoportjában első helyen zárt Veszprém ellen. Ezúttal idegesen kezdett mindkét csapat, sok volt a hiba az elején. Furcsa módon a hazai találatok után a Plock két emberhátrányos góllal jelezte, nem kíván leszakadni. Felváltva estek a találatok, azonban egyik fél sem nyugodott meg. A 10. percben, 4–3-as veszprémi vezetésnél időt kértek a vendégek, akik más védekezési formációt alkalmaztak a továbbiakban.

Nagy László kiállítása alatt és ezt követően Alilovic kapus remekelt, így az emberhátrány során lépett el 7–4-re a Veszprém. Ráadásul a vendégvédelem egyik alapembere, Syprzak húsz perc alatt megkapta harmadik kétperces büntetését, így számára befejeződött az összecsapás. Megrogyott a Plock, amely 10–5-nél újból időt kért. A különbség állandósult, ez pedig a Veszprémnek kedvezett, még akkor is, ha változatlanul akadtak bosszantó hibák. A hullámvölgyből Dzsamali bombáival lábalt ki a magyar bajnok. A Plock elszántan érkezett ki a második félidőre, Lijewski hamar kétszer is eredményes volt. Aztán rendezte sorait az MKB, és Chema egyre több labdát kapott beállóban, ő pedig ezekből rendre gólt dobott.



FOTÓ: MTI

Chema Rodriguez tör kapura Kamil Syprzak, a Wisla játékosa mellett

Az utolsó tíz perc előtt, 27–21-es hazai vezetésnél még egyszer időt kért a Plock a jó hajrá reményében, de ez a terve nem sikerült, a két meccs alapján teljesen megérdemelten jutott a nyolc közé a Veszprém.

Férfi BL, nyolcaddöntő, visszavágó:

MKB-MVM Veszprém–Wisla Plock (lengyel) 31–26 (16–11)
Góldobók: Ilic 7/3, Sulic 6, Dzsamali 4, Nagy L. 3, Chema 3, Gulyás 3, Ugalde 1, Iváncsik T. 1, Vilovszki 1, Iváncsik G. 1, Ruesga 1, illetve Lijewski 4, Nenadic 4/1, Toromanovic 4, Wisniewski 4, Ghionea 3/1, Montoro 2, Eklemovics 2, Jurkiewicz 2, Nikcevic 1.

Továbbjutott: a Veszprém 64–60-as összesítéssel.

Férfi EHF Kupa, 16-os főtábla, 6., utolsó forduló:

A csoport: Hannover (német)–Csurgó (lapzárta után ért véget).

C csoport: Pick Szeged–Kristianstad (svéd) 29–18. ■

HÍREK

Döntetlent játszott a Bayern München

NÉMETORSZÁG A Hoffenheim ellen 3–3-as döntetlent játszott a tartalékos Bayern München a német bajnokságban. További eredmények: Stuttgart–Dortmund 2–3, Leverkusen–Braunschweig 1–1, Mainz–Augsburg 3–0, Wolfsburg–Frankfurt 2–1, Freiburg–Nürnberg 3–2.

Terry öngólja miatt kapott ki a Chelsea

ANGLIA A Manchester United kiütötte az Aston Villát, a Chelsea ellenben 1–0-ra kikapott a Crystal Palace pályáján. Utóbbi mérkőzés egyetlen góljánál John Terryről került saját kapujába a labda a 90. percben. Southampton–Newcastle 4–0, Stoke–Hull City 1–0, Swansea–Norwich 3–0, West Brom–Cardiff 3–3, Arsenal–Manchester City 1–1.

Messi tizenegyesével nyert a Barcelona

SPANYOLORSZÁG Lionel Messi büntetőből lőtt góljával 1–0-ra nyert a Barcelona az Espanyol pályáján. A listavezető Atlético Madrid bilbaói és a Real Madrid hazai mérkőzése lapzárta után ért véget.

Szoros mérkőzésen kétgólos vereség

KÉZILABDA Németh András válogatottja – a visszatérő kapitány első hivatalos mérkőzésén – 30–28-ra kikapott a horvátoktól az umagi felkészülési tornán. A csapat legeredményesebb játékosa a 13 gólos Görbicz Anita volt.

TOTÓ

A TOTÓ 13. heti eredményei

1.	Bayern M.–Hoffenheim	3-3 X
2.	Leverkusen–Braunschweig	1-1 X
3.	Mainz–Augsburg	3-0 1
4.	VfB Stuttgart–Dortmund	2-3 2
5.	Wolfsburg–E. Frankfurt	2-1 1
6.	M.gladbach–Hamburg	vasárnap
7.	Hannover–Bremen	vasárnap
8.	Milan–Chievo	lapzárta után
9.	Sassuolo–Roma	vasárnap
10.	Lazio–Parma	vasárnap
11.	Sampdoria–Fiorentina	vasárnap
12.	Arsenal–Manchester City	1-1 X
13.	Liverpool–Tottenham	vasárnap
plusz egy mérkőzés		
14.	Napoli–Juventus	vasárnap

A Vörös Ördögök Lucifere

MANCHESTER UNITED A szurkolók repülővel küldték üzenetüket David Moyesnak

Az angol forduló szombati első mérkőzése előtt egy repülőgép szállt el az Old Trafford fölött. Mindenki várta, hiszen a szurkolók jó előre beharangozták az érkezését.

Dénes Tamás

A brit sajtó szerint hét láb (körülbelül 210 centi) nagyságú betűk hirdették a fanatikusok ítéletét a nyáron szerződtetett menedzserről: „Wrong One – Moyes out". Szalonképesen: A Rossz – Moyes távozzon.

Mindez reflexió volt arra, hogy a keddi, a Manchester City elleni sima hazai vereség után David Moyes még azt állította, hogy a szurkolók nagy része megérti a gondokat, s támogatja őt. Egyre inkább úgy tűnik azonban, Lucifernek látják a szurkolók.

Az előző idényben még Sir Alex Fergusonnal bajnoki címet nyert Manchester United e vereség után 15 pontos hátrányba került városi riválisával szemben. Ráadásul a Man City még két mecscsel kevesebbet is játszott... Óriási a különbség, mint ahogy óriási a Vörös Ördögök 2012–2013-as, illetve mostani teljesítménye között – s ezen még az sem változtat, hogy szombat délután legyőzték az Aston Villát. A szurkolók haragját kiváltó keddi vereség volt az idény 31. bajnoki találkozója. A Man United 51 pontja huszonhattal (!) kevesebb, mint amennyivel Sir Alex és a csapat állt tavaly ilyenkor. Nem mellékesen: akkor a Man United szinte már megnyerte a bajnokságot, 12 ponttal előzte meg a Cityt.

Ugyanakkor David Moyes nem tartja magát kizárólagos felelősnek a rossz szereplésért. Úgy véli, Sir Alex, vagy bárki más is szenvedne a csapattal a mostani szezonban. Szerintem a rossz szereplés első számú oka, hogy kiöregedett a keret, Patrice Evra, Nemanja Vidics, Rio Ferdinand, vagy az immár játékos-edzői feladatokat ellátó Ryan Giggs már régen túljutott csúcsformáján. „Robin van Persie elmúlt 30, Michael Carrick, Patrice Evra és Nemanja Vidics 32 évesek, Rio Ferdinand már 35, Ryan Giggs pedig 40 is elmúlt, a 24. szezonját tölti a profi futballban" – tette hozzá magyarázatként.

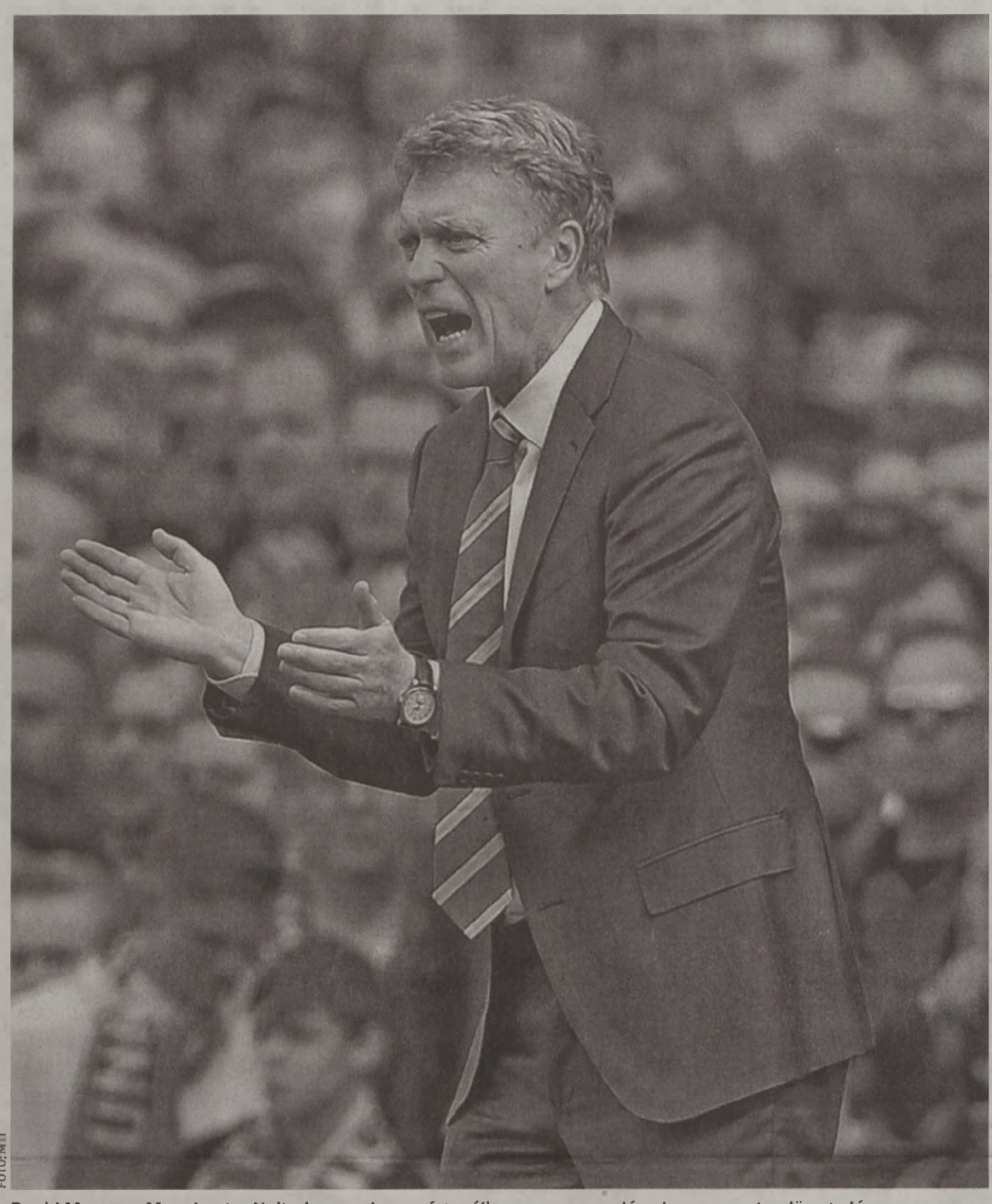

FOTÓ: MTI

David Moyes, a Manchester United menedzsere úgy véli, a rossz szereplés oka a csapata elöregedése

A Vörös Ördögök a tabella első négy helyén álló (s nagy valószínűséggel az idény végén a BL-indulást jelentő helyeken záró) kvartett ellen, a Chelsea, a Manchester City, a Liverpool és az Arsenal ellen már lejátszották az idénybeli mind a nyolc bajnokijukat. A mérleg egy győzelem, két döntetlen és öt vereség, a nyolcból hat mérkőzésen nem szerzett gólt – ez egy középcsapat produkciója. (Egyébként az Arsenal elleni hazai meccset nyerte meg a United.)

Ha a Manchester United meg is nyerné az összes hátralévő bajnoki mérkőzését az idényben, akkor is csak 72 ponttal zárna. Ez a klub valaha volt leggyengébb teljesítménye az 1992 őszén életre hívott Premier League-ben. A legutóbbi 21 szezonban egyszer sem (!) fordult elő, hogy a Manchester United nem az első három hely valamelyikén végez – most ellenben biztosan nem kerül fel a képzeletbeli dobogóra. A 31. forduló után a csapat a hetedik helyen állt, s ha a hajrában nem tud javítani, még egy negatív csúcsot elkönyvelhet: a Blackburn Rovers 1996-os hetedik helye a leggyengébb, amelyet címvédő „elért" a Premier League-ben.

Ha nem éri el legalább az ötödik helyet az idény végén, lemarad a nemzetközi kupaszereplésről (tehát az Európa Ligáról is), hacsak nem nyeri meg a Bajnokok Ligáját. Ám utóbbi felé az első akadály éppen a címvédő, a 2011-es, a 2012-es és a 2013-as döntőben is szerepelt Bayern München lesz. Az első mérkőzést kedden játsszák.

Korábban olvashatóak voltak olyan vélemények, hogy a Man United talán a következő tíz évben nem lesz bajnokesélyes. Az ilyesmi nyilvánvalóan eltúlzott vélemény, ugyanakkor annyi feltétlenül borúlátásra ad okot, hogy mindenképpen új csapatot kell építeni. A 28 éves, de a Premier League-ben már a 11. idényét töltő Wayne Rooney ugyan meghosszabbította a szerződését, de kérdéses, mi lesz a másik csatár, Robin van Persie sorsa. Szükség van a középpályássor alapos megerősítésére, s teljesen újjá kell építeni az egykor a csapat pillérének számító védelmet. Nemanja Vidics biztosan, Rio Ferdinand és Patrice Evra nagy valószínűséggel távozik.

A klub cáfolja a katariak érkezését

A VEZÉRKAR *közleményében cáfolta azt a hét közben felvetődött hírt, hogy a Glazer család hajlandó lenne a katari uralkodói családnak kétmilliárd fontért eladni a Manchester Unitedet. A katariak – akik számítanának a Fergie fiókáinak nevezett legendás korosztály tagjai közül David Beckham, Gary Neville, Paul Scholes és Ryan Giggs támogatására is, a korábbi csillagokat kérnék fel az új korszak arcainak – a piaci ár felett is hajlandóak lennének áldozni a megvételre. A United szurkolói örülnének a Glazer család távozásának (egyebek mellett azért, mert úgy vélik, az amerikaiak nem hajlandóak a vásárlásokhoz szükséges, legalább 100 millió fontos keretet a nyáron biztosítani), ugyanakkor nem a katariak megjelenésében látják az egyetlen lehetőséget. Duncan Drasdo, a Vörös Ördögök Szurkolói Alap ügyvezetője a hét vége elején kiadott közleményében így fogalmazott: „A szurkolók többsége egy jobb tulajdonosi modellt tartana kívánatosnak. Gary Neville nemrégiben elismeréssel beszélt a Bayern München tulajdonosi rendszeréről, s mi mélyen egyetértünk vele. Ott a szurkolók alkotják a tulajdonosi kör egy részét a valódi futballháttérrel rendelkező befektetőkkel együtt. Mindemellett kiváló és szakértő vezetők irányítják a klubot. Ahogyan a Bayern Münchennek, nekünk sem kell egy gazdag nagybácsi. Sokkal inkább szükséges ellenben a váltás, Glazerék helyett jöjjön a bevételeket a csapat és a szurkolók hasznára felhasználó új tulajdonosi kör. Sir Matt Busby azt mondta hajdanán, hogy a Manchester United olyan, mint egy család, amelyben a tulajdonosok, a vezetők, a szurkolók mind egy célért dolgoznak. A legteljesebb mértékben ezt szeretnénk mi is."*

Megszületett a Ferencváros első tavaszi bajnoki győzelme

OTP BANK LIGA A Kaposvári Rákócziban bő fél órán keresztül csak egy magyar mezőnyjátékos játszott

A 2013–2014-es idényben először született ugyanabban a fordulóban, sőt ugyanazon játéknapon két 0–0-s döntetlen is. Kaposváron a Rákóczi a mérkőzés utolsó 35 percében mindössze egy magyar mezőnyjátékost szerepeltetett.

PMFC–MATIAS–KTE–PHOENIX MECANO 0–0

Pécs, 1300 néző. Jv.: Vad II.

PMFC: Gőcze – Nagy J., Balogh B., Romic, Mohl – Márkvárt, Horváth A., Koller (Bailo, 79.), Kővári (Rácz, 89.), Szatmári – Wittrédi (Pölöskey P., 61.).

KTE: Polekszics – Póti, Karan, Varga R., Forró – Gréczi, Eninful, Szavics (Nagy P., 63.), Vukasovics, Bebeto (Szécsi, 39.) – Pavicsevics (Balázs Zs., 46.).



FOTÓ: MTI

Szekeres és Grumic csatája

KAPOSVÁR–MVM PAKS 0–0

Kaposvár, 1500 néző. Jv.: Fábián.

RÁKÓCZI: Antal – Okuka, Lebbihi (Diallo, 71.), Mbemba, Mulemo – Murai (Jammeh, 55.), Coroian, Balázs , Kovács (Florean, 37.), Firtulescu – Kink.

PAKS: Molnár P. – Heffler T., Fiola, Horváth G., Szabó J. – Bartha, Windecker, Tóth B., Kecskés (Bori, 60.), Délczeg (Könyves, 63.) – Simon A. (Báló, 84.).

DVTK–PUSKÁS AKADÉMIA 2–3 (1–0)

Diósgyőr, 8000 néző. Jv.: Németh Á.

DVTK: Rajic – Vági, Debreceni, Kádár, Husic (Gohér, 74.) – Gosztonyi (Nikházi, 60.), Abdouraman, Elek Á., Bacsa – Augusto (Barczi, 46.), Grumic.

PUSKÁS A.: Hajdúch – Lorentz, Vaszicsku, Szekeres A., Nagy Zs. (Guaru, 23.) – Gallardo (Szakály D., 67.), Tóth II. B., Lencse, Polonkai (Tóth I. B., 81.), Czvitkovics – Tischler.

Gólok: 1–0 Gosztonyi (17., 11-esből), 1–1 Tischler (66.), 1–2 Lencse (77., 11-esből), 2–2 Gohér (80., 11-esből), 2–3 Tischler (88.).

FERENCVÁROS–LOMBARD PÁPA 4–0 (2–0)

Puskás Stadion, 7000 néző. Jv.: Becséri.

FERENCVÁROS: Dibusz – Besic (Jovanovic, 62.), Pavlovic, Mateos, Bönig – Gyömbér, Busai (Józsi, 62.) – Somalia, Leonardo (Ugrai, 90.), Holman – Böde.

PÁPA: Szűcs – Nagy S., Csizmadia, Struhar, Présinger – Tóth G., Sekour (Király B., 46.), Kulcsár (Arsic, 63.), Németh M., Eszlátyi – Griffiths.

Gólok: 1–0 Leonardo (33., 11-esből), 2–0 Böde (36.), 3–0 Mateos (53. 11-esből), 4–0 Somalia (75.)

GYŐRI ETO–MTK

(Lapzárta után ért véget.)

MEZŐKÖVESD–BP. HONVÉD 1–0 (1–0)

(Pénteken játszották.)

VIDEOTON FC–DVSC-TEVA

(Vasárnap, 16.30)

HALADÁS–ÚJPEST FC

(Vasárnap, 18.30)

Az OTP Bank Liga állása

1.	DVSC	21	13	6	2	46-21	45
2.	Videoton	21	11	5	5	38-20	38
3.	Győr	21	10	7	4	33-26	37
4.	Honvéd	22	9	6	7	32-25	33
5.	Ferencv.	22	9	6	7	35-31	33
6.	PMFC	22	9	6	7	34-31	33
7.	Diósgyőr	22	8	9	5	35-29	33
8.	Haladás	21	8	8	5	29-24	32
9.	Újpest	21	7	7	7	36-34	28
10.	Puskás FC	22	7	6	9	30-39	27
11.	KTE	22	6	9	7	26-33	27
12.	Pápa	22	7	5	10	25-33	26
13.	Mezőkövesd	22	6	4	12	23-38	22
14.	Paks	22	4	8	10	25-35	20
15.	MTK	21	4	7	10	22-26	19
16.	Kaposvár	22	2	7	13	18-41	13

Nagy meglepetés a pécsi pólósok hazai veresége a Szentestől

A férfi vízilabda OB I. alapszakaszában tegnap Pécsett a PVSK-Füszért nagy meglepetésre 13-7-re kikapott a jóval esélytelenebbnek tartott Szentestől. A pécsiek góljait Ágner, Müller (2-2), Pataki, Hoppál és Besenyei (1-1) lőtte.

A PVSK-Füszért maradt a 10. helyen a bajnokságban, legközelebb április 5-én Szolnokon játszik.

■ H. L.

SPORTMŰSOR

KÉZILABDA NB II. férfiak: Mecsek Takarék-Rinyamenti KC, 16.00.

KOSÁRLABDA NB I. nők, hazai középszakasz: PINKK-Pécsi 424-ZTE, Komló, 18.00. Junior lány országos bajnoki döntő, helyosztók, Pécs, Gandhi-csarnok, 9.00.

LABDARÚGÁS Megyei I.: Pécsvárad-PEAC, Bogád-Siklós, Geresdlak-Beremend, Villány-PVSK, Ócsárd-Sellye (mind 15.30). Megyei II.: Pellérd-Felsőszentmárton, Lánycsók-Babarc, Bóly-Vajszló, Palotabozsok-Drávaszabolcs, Somberek-Kétújfalu, Nagykozár-Bicsérd, Harkány-Véménd (mind 15.30).

SPORTAEROBIK Magyar Kupa, 1. forduló, Pécs, Expo Center, 10.00. *(n)*

Ezt meg kellett volna nyerni!

LABDARÚGÁS A PMFC-nek volt bőven helyzete, de gólt nem tudott lőni

Hiába fogadott egy nagyon gyenge ellenfelet a PMFC-MATIAS labdarúgócsapata, hiába futballozott jobban a Kecskemétnél, sajnos gól nélküli döntetlen lett a vége.

K. Mayer András

Volt, aki 5-1-et tippelt, volt, aki 3-0-át, vagyis egy valamiben egyetértettek a pécsi szurkolók: hazai győzelem lesz. A két csapat helyezése, eddigi szereplése valóban a PMFC sikerét vetítette elő, más kérdés, hogy az ilyen meccseket egyáltalán nem egyszerű behúzni, az ilyen ellenfeleket nem egyszerű legyőzni.

Hamar kiderült, hogy a Kecskemét rágós lesz. A vendégek ugyanis alaposan megszervezték a védekezésüket, semmiféle kockázatot nem vállaltak: támadás esetén hárman meglódultak előre, és igyekeztek eltalálni Pavicsevics fejét. Nem sikerült.

A pécsiek ennél azért sokkal többet tettek a vezetésért. Elsősorban Szatmárinak volt egy-két szebb megmozdulása, de Márkvárt is adott néhány jó labdát, és Kővári is csipkedte magát, így a piros-feketék el is jutottak három-négy kecsegtető helyzetig. Simán gólt lőhetett volna Szatmári és Wittrédi is, de egyiküknek sem sikerült bevennie Polekszics kapuját - félidőre maradt is a gól nélküli döntetlen.

A második félidőben a Darko Pavicsevics helyére a szünetben beálló Balázs Zsolt hat perc alatt több borsot tört a pécsiek orra alá, mint csatártársa negyvenöt alatt. Ő volt az, aki a mérkőzés során először találta el a hazaiak kapuját, szerencsére Gőcze a helyén volt, így nem szereztek vezetést a vendégek.

Sajnos az első negyedórában a PMFC sem került előnybe, így aztán jöhetett az első csatár: Wittrédit Pölöskey váltotta. Mindez azonban nem változtatott az alapproblémán, a pécsiek sehogy sem találták a ritmust, nem tudtak kellően felpörögni, ezt a tempót pedig bírta a Kecskemét, a támadásokat különösebb gond nélkül ki tudta védekezni. Pedig nagyon kellett volna ez a győzelem, ugyanis a vendégekről tömören ez volt mindenkinek a véleménye: piszkos gyengék.

Ennek ellenére kihúzták egy döntetlennel - nagy kár érte. A hazaiak sokkal közelebb álltak a győzelemhez, de ezúttal nem volt meg bennük a kellő átütőerő, így sajnos nem sikerült nyerniük.

PMFC-MATIAS-KECSKEMÉT 0-0

Labdarúgó NB I., 22. forduló. Pécs, PMFC Stadion, 2000 néző. V.: Vad II István 7. **PMFC-MATIAS:** Gőcze 5 - Nagy J. 6, Romics 6, Balogh B. 6, Mohl 5 - Horváth A. 6 - Kővári 5 (Rácz -, 89.), Koller 5 (Bailo -, 79.), Márkvárt 6, Szatmári 6 - Wittrédi 5 (Pölöskey -, 61.). Vezetőedző: Lőrincz Emil. **KECSKEMÉT:** Polekszics 6 - Póti 6, Karan 6, Varga R. 6, Forró 6 - Vukaszovics 5, Eninful 5 - Bebeto 3 (Szécsi 5, 39.), Szavics 5 (Nagy P. -, 63.), Gréczi 5 - D. Pavicsevics 3 (Balázs Zs. 6, a szünetben). Vezetőedző: Bekő Balázs.

SÁRGA LAP: Nagy J. (89.), ill. Karan (30.), Eninful (62.), Balázs Zs. (90.).

9. PERC: Wittrédi lőtte át a labdát jobbról a bal oldalon érkező Szatmárihoz, aki 16 méterről a kapu bal oldalába akart csavarni, de Polekszics nagy vetődéssel szögletre mentett.

25. PERC: Mohl bal oldali beadása után Wittrédi lőhetett 12 méterről, nagy helyzetben, de csúnyán a kapu mellé durrantott.

34. PERC: Szép pécsi akció során Kővári passza után Márkvárt sarokkal továbbított Kollerhez, aki 15 méterről nem találta el a kaput.

59. PERC: Szatmári bal oldali szögletből a 16-os vonalára érkező Wittrédihez ívelt, aki kapásból lőtt is, ám a labda pont a kapu közepébe tartott, így Polekszics simán védett.

77. PERC: Mohl jobb oldali szöglete után a hosszúnál érkező Nagy József a kapu jobb oldalába helyezett, de hiába örültek a pécsi drukkerek, a játékvezető nem adta meg a gólt, mert Polekszicsel szemben szabálytalankodtak.

Már nem utolsók

KOZÁRMISLENY-SZOLNOK 2-1 (2-1)

LABDARÚGÓ NB II. *Kozármisleny, 150 néző. V.: Gyarmati 7.* **KOZÁRMISLENY:** *Holczer 6 - Kiss M. 6, Fellai 6, Petrók 6, Fenyvesi 6 - Nagy E. 6 (Szabó B. -, 80.), Kovács T. 6 - Fitos 7, Oláh 6, Cziráki 4 (Nagy K. 6, 35.). - Tóth D. 5 (Varga B. -, 75.). Vezetőedző: Eduardo Almeida.* **SZOLNOK:** *Pokorni 7 - B. Tóth 5, Racskó 6, Papucsek 6 - Zsótér 6, Mundi 6, Szepessy 5 (Rokszin -, 70.), Sipeki 5 (Antal 4, 53.), Fritz 5 - Hamar 5, Zsolnai 6 (Lengyel 5, 46.). Vezetőedző: Kis Károly.*

G.: *Fitos 28., Fellai 45., ill. Mundi 7.*

EDUARDO ALMEIDA: *- Jó meccset játszottunk, hátrányból fordítottunk, sokat tettünk a győzelemért. Három pontot akartunk, ami meg is lett. Gratulálok a fiúknak.*

KIS KÁROLY: *- Hiába kezdtünk jól és megszereztük a vezetést, később az ideges, feszült és kapkodó játékunk miatt nem lehetett más az eredmény, mint vereség.*

TOVÁBBI EREDMÉNYEK: *Nyíregyháza-ZTE 3-0, Tatabánya-Kisvárda 1-1, Szigetszentmiklós-Siófok 2-2, Ajka-Gyirmót 1-2, Dunaújváros-Balmazújváros 1-0, Békéscsaba-Sopron 2-0, Vasas-Cegléd 3-0.*

ÁLLÁS: 1. *Nyíregyháza 53, 2. Dunaújváros 45, 3. Siófok 41,...15. Kozármisleny 13.*

KÖVETKEZIK: SIÓFOK-KOZÁRMISLENY *(április 5.).* *H.L.*

Jászberényben is sikerült győzni a férfi kosarasoknak

Jászberényben is nyerni tudott a PVSK-Pannonpower férfi NB I-es kosárlabda-csapata, a pécsiek tegnap este idegenben 81-71-re győztek az alsóházi rájátszásban.

A vendégek már 19 ponttal is vezettek, innen jött föl és fordított az ellenfél, de a végén a baranyaiak örülhettek. Legeredményesebb dobóik: Nelson 16/3, Budimir 15/3, Bíró 14/6, Sarlija 14.

■ H. L.

Dunántúli Napló
Az Axel Springer-Magyarország Kft. közéleti lapja
Főszerkesztő-kiadóvezető: PÓRÉ LÁSZLÓ
Felelős szerkesztő: NIMMERFROH FERENC
Lapszerkesztők: SCHNEIDER GÁBOR, NYAKA SZABOLCS
Kiadja az AS-M Kft. Baranya Megyei Irodája
Szerkesztőség és kiadóiroda: 7627 Pécs, Engel J. u. 8. 7601 Pf.: 134.
Telefon: 72-505-000 Telefax: 72-236-345.
Kiadói telefax: 72-505-017.
Terjesztésvezető: BERECZKI PÉTER
Hirdetésvezető: NAGY GYÖNGYI
Telefon: 72-505-060. Fax: 72-505-068
Felelős kiadó az ügyvezető igazgató.
Készült az AS-Nyomda Kft. Szilády Üzemében. 6000 Kecskemét, Mindszenti krt. 63.
Felelős vezető: FUTÓ IMRE ügyvezető igazgató
Megrendelés száma: 454 600
Nyomtatás időpontja: 2014. március 29.
A Dunántúli Napló bármely részének másolásával, terjesztésével, az adatok elektronikus tárolásával és feldolgozásával kapcsolatos minden jog fenntartva. Értesüléseket átvenni csak a Dunántúli Naplóra hivatkozva lehet. Terjeszti az Axel Springer-Magyarország Kft. Baranya Megyei Irodája saját árushálózatán keresztül és a LAPKER Rt. értékesítési helyein. Előfizetői, terjesztési ügyfélszolgálat levélcíme: AS-B Kft., 1525 Budapest, Pf.: 110. Tel: 06-40/510-510 helyi tarifás hívószám. Fax: 06-1/488-5580. E-mail: elofizetes@axels.hu. Tájékoztatjuk Olvasóinkat, hogy a különböző versenyeken, játékokon, akciókon, szavazásokon, rejtvénypályázatokon stb. részt vevők által személyesen, írásban, telefonon, SMS-ben, interneten, e-mailben megadott személyes adatok nyilvántartásunkba kerülnek. Az adatokat megadva hozzájárulnak ahhoz, hogy azok felhasználásával a Társaságunk érdekeltségébe tartozó cégek, amelyek az adatok feldolgozását végzik (Axel Springer-Magyarország Kft., Axel Springer-Budapest Kiadói Kft., Harlequin Magyarország Kft., Zöldújság Rt., Petőfi Lap- és Könyvkiadó Kft., Népújság Kft., Hungaropress Sajtóterjesztő Kft.), előfizetéses megrendelését teljesítsük, akciókra, kiadványaira és egyéb szolgáltatásaira felhívjuk a figyelmet. Az érintettek felvilágosítást kérhetnek az általuk kezelt személyes adataik köréről, felhasználásuk módjáról és céljáról, és bármikor kérhetik azok helyesbítését, felhasználásuk korlátozását, illetve törlését. Az újság a PANDA szerkesztőségi rendszerrel készült és a MATESZ által auditált. Előfizetési díj egy hónapra 650 forint.
ISSN 2063-3750

HIRDETÉS



Ingyenes hallásszűrést szervezünk **2014. április 1. és 18. között** a pécsi Amplifon Hallásközpontban.
A vizsgálatok várakozás nélkül, de előzetes telefonos egyeztetés alapján történnek. Bejelentkezéshez hívja a **06-72 520-583**-as telefonszámot! Rendel:
Prof. Dr. Pytel József, fül-orr gégész és audiológus szakorvos.

Amplifon Hallásközpont
Pécs, Rákóczi út 35-37.
amplifon.hu

amplifon
A hallásspecialista

SZOLGÁLTATÓHÁZ

TETŐDOKI!
- Palatetők bontás nélküli felújítása
- Lapostető-szigetelés
- Ács-, tetőfedő-, bádogosmunkák

06-72/326-634
06-30/956-2134

TŰZIFA-BRIKETT AKCIÓ!
Száraz keményfa
1 m³ zsákban: 8900 Ft
Keményfabrikett: 42 Ft/kg
30/566-5571

Hűtőgép, mosógép, háztartási gépek javítása
Tel.: 06-72/450-681
06-20/9444-233

ELADNÁ AUTÓJÁT?
AUTOFELVASARLASPECS.HU

JÓSLÁS
RONTÁS LEVÉTEL
PÉNZ ÉS SIKERMÁGIA
SZERELMI
KÖTÉSEK ÉS OLDÁSOK
TÁRSKÖZVETÍTÉS
Vénusz Citrom u. 2-6 I. em. 5.
20/287-0135 70/560-7382 ZSÓKA

INGATLAN

Dunafalván, közvetlen vízparton 50 nm-es nyaraló, 1000 nm-es telken, vezetékes vízzel, árammal, elektromos csónakfelvonóval eladó. Érd.: 06-20/5798-945 *00566*

Emelt szintű elhelyezést biztosító idősek otthonában 37 nm-es apartman eladó. További információk: www.szocialiskozpont.5mp.eu, 06-30/520-3723, Barcs, e-mail: szoc.ig@enternet.hu *00418*

ADÁSVÉTEL

GYÁRI KONTÉNEREK
több elemből összerakhatók (irodának, raktárnak), áron alul eladók. 20/800-0306 *00381*

JÁRMŰ

Autós Kft. Műszaki, eredet. 72/511-311 *99091*

SZOLGÁLTATÁS

Könyvelés, bevalláskészítés. 30/865-7938 *00596*

PALATETŐ-LAPOSTETŐ
szigetelés. 20/553-2800 *00465*

ÁLLÁST KÍNÁL

A Pécsi G.V. HOLZ Fakereskedés keres kereskedelmi koordinátor munkakörbe egy fő hölgy munkatársat felsőfokú gazdasági, vagy pénzügyi, vagy kereskedelmi végzettséggel, valamint egy fő férfi munkatársat raktárkezelő munkakörbe targoncavizsgával, esetleg faipari, végzettséggel. Jelentkezni: szakmai önéletrajzzal: info@gvholz.hu címre. *00482*

Amerikai tulajdonú biztosítótársaság új értékesítési csapat indításához vezetőt és értékesítő kollégákat keres. Szakmai önéletrajzát a batta.attila@gmail.com címre várom. *00231*

Azonnali kezdéssel nyílászárók beépítésében és árnyékolástechnikai eszközök szerelésében jártas szakembereket keresünk. Kizárólag szakmai tapasztalattal rendelkezők jelentkezését várjuk. Érd.: +36-20/283-1003 *00544*

Bólyi pékség önállóan dolgozni tudó péket keres. Jelentkezni: fényképes önéletrajzzal a bolyipek@gmail.com email címen. *00369*

Ékszerbecsüst eladói munkakörbe felveszünk. Jelentkezni: ekszerbecsus01@gmail.com *00415*

Építész műszaki ügyintézőt keresünk, 5 éves gyakorlattal. Önéletrajzokat 2014. április 02-ig a 7632munkaero@gmail.com *00607*

Érdekli a kihívás, az új területek és a pénzpiac? EU színvonalú fix bérre vágyik? Küldje el önéletrajzát: pecs@profitpoint.hu *00457*

Gyakorlattal rendelkező bérelszámoló TB-ügyintézőt keres pécsi kifizetőhely. Jelentkezni önéletrajzzal az illesne.agi@multialarm.hu e-mail címen, vagy telefonon, a 72/513-667 és 72/513-136 telefonszámokon lehet. *00564*

Nyelvszakos pedagógust keresünk tanodánkba, és szociális munkásokat telepprogramunkba 04.01-től. Bővebben: www.szmca.hu *00429*

Otthon Centrum pécsi irodája ingatlanantancsadó munkatársat keres hosszú távú együttműködésre. Önéletrajzát a pecs@oc.hu címre várjuk. *00600*

Pécsi kereskedelmi vállalkozás keres 1 fő személyt, raktáros-áruszállító munkakör betöltésére. Feltétel: targoncavezetői engedély, B kategóriás jogosítvány, számítógépes ismeret. Előny: C kategóriás jogosítvány. Fényképes önéletrajzát az alábbi elérhetőségre küldje: raktarospecs@gmail.com. Jelentkezési határidő: 2014. 04. 04. *00689*

Pécsre árnyékolástechnikai termékeket gyártó cég keres 25-30 év közötti férfi munkatársakat. Szakmai múlt előnyt jelent. Fényképes önéletrajzokat a rm-arnyekolastechnika@t-online.hu e-mail címre kérjük küldeni. *00609*

Tüchtige Ehepaar für Versorgung eines kleineres Landwirtschaftliches Anwesen mit Wohngelegenheit. Kentnisse Landwirtschaft Geräte Voraussetzung Nähe Szentes Tel.: 0049 160 97343960 *00610*

KISKERESKEDŐK

MEGNYITOTTUNK!
Cucu és Pipi Húsdiszkont
MINDEN HÉTEN ÚJ AKCIÓKKAL
VÁRJUK TISZTELT VÁSÁRLÓINKAT!
Pécs, Aldinger J. u. 50-52.
Nyitva: Keddtől péntekig: 7-17 h-ig
Szombaton: 7-12 h-ig

Oxigénpalack nélkül a Mount Everestre

EXPEDÍCIÓ Klein Dávid lehet az első magyar hegymászó, akinek sikerül így feljutni a csúcsra

A világ legmagasabb hegyére eddig kevesebb, mint kétszázan jutottak fel oxigénpalack nélkül. Hazai hegymászó erre még nem volt képes. Klein Dávid 2007-ben 200 méterre közelítette meg a csúcsot. Most szeretné el is érni.

AS-információ



FOTÓ: MTI

Klein Dávid a sajtóeseményen, amelyen bejelentették az újabb expedíciót. Bízik benne, hogy most célba ér.

Április 6-án indul, és várhatóan május végén ér véget az a különleges expedíció, amelynek keretében Klein Dávid hegymászó megkísérli oxigénpalack nélkül megmászni a világ legmagasabb hegyét.

A Mount Everest 8848 méteres csúcsának – a legfrissebb statisztika szerint – eddig csaknem 5000 megmászását tartják számon. Ez is mutatja, hogy a Himalája-turizmus olyan méreteket öltött az utóbbi évtizedben, hogy az már káros a környezetre. Szinte már mozgalommá vált az oxigénpalack és mesterséges segítség nélküli csúcselérés, vagyis tisztán, saját erőből feljutni a világ tetejére.

– A Mount Everest északi oldalán, a tibeti normál utat követve kíséreljük meg a csúcstámadást. Május közepéig kiépítjük a különböző magasságokban a szükséges táborokat, s a cél az, hogy a saját erőmből, oxigénpalack, teherhordó és mesterséges segítség nélkül jussak fel az alaptábortól a csúcsra, mert ez tiszteletet mutat a hegygyel és a feladattal szemben – mondta Klein Dávid, a SPAR Everest Expedíció beharangozóján. Hangsúlyozta: a palack nélküli mászás sokkal nagyobb felkészülést és állóképességet kíván meg, mint könnyített változata, hiszen a fokozatos akklimatizálódás komoly megterhelést jelent a szervezetre nézve, és oxigénhiányos levegőn regenerálódni és koncentrálni is nehezebb, márpedig ez fokozott veszéllyel jár 8000 méter magasan, a jeges és meredek hegyoldalon. Tény, hogy a rosszullét, a nehézlégzés, a beszűkült tudat és a hiányos regenerálódás mind elkerülhetetlen velejárói a palack nélküli expedíciózásnak. Mindez azonban „tiszta" és környezetbarát (más hegymászók eldobálják a palackokat), saját erőre hagyatkozó változata a hegymászásnak. Nem is csoda, hogy míg az Everest meghódítói közül több ezer hegymászót tartanak számon, ebből mindössze csak körülbelül 200-an jutottak el a csúcsra oxigénpalack nélkül.

Klein Dávid 2007-ben már majdnem közéjük került, hiszen 200 méterre tudta megközelíteni a csúcsot oxigénpalack nélkül, s társával azért döntöttek a visszafordulás mellett, mert a hátralévő távot nem tudták volna teljesíteni az általuk kijelölt határidőig.

Ezúttal a szponzor biztosítja az expedícióhoz szükséges financiális hátteret, amely kiterjed az útiköltségekre, a teljes körű, jó minőségű felszerelésre, az alaptábori ellátásra, a logisztikai költségekre és az adminisztrációs díjakra. A szervezők hangsúlyozták: az expedíció akkor tekinthető sikeresnek, ha Klein Dávid oxigénpalack nélkül feljut a Mount Everest csúcsára, és épségben visszatér onnan. De tény, hogy számos külső körülmény befolyásolhatja az expedíció kimenetelét. Előfordulhat, hogy a hegymászók a csúcs elérése nélkül kénytelenek elhagyni az alaptábort, ha tragédia vagy súlyos baleset következik be, ami visszafordulásra kényszeríti őket, vagy ha kifutnak az időből, azaz lejár a csúcsengedélyük. A szezon végén (június elején), a monszun érkezésekor a tartós időjárásromlás is pontot tehet a hegymászó tevékenységek végére. Klein Dávidék remélik, hogy akkor már egy sikeres csúcshódítás után lesznek.

Hetedik kísérlet

KLEIN DÁVID *két 8000 méternél magasabb csúcsot mászott meg oxigénpalack nélkül a Karakorum-hegységben, illetve a Himalájában.*

A RUTINOS *hegymászó eddig összesen hétszer kísérelte meg a legnagyobb hegy megmászását, ragaszkodva hozzá, hogy nem használ palackozott oxigént. 2007-ben 8650 méteren járt, nem sokkal az Everest csúcsa alatt.*

AMENNYIBEN IDÉN *tavasszal teljesíti ezt a rendkívüli kihívást, ő lesz az első magyar állampolgár, akinek sikerült oxigénpalack nélkül feljutni a világ legmagasabb csúcsára.*

Terézanyu üzeni: „Szeresd magadat jobban, mint felebarátodat!"

5. SZÜLETÉSNAPI PÁLYÁZAT Rácz Zsuzsa írónő ismét arra buzdítja a nőket, hogy merjenek szabadon beszélni az érzéseikről

Az idén ötéves Terézanyu-pályázat keretében április 6-ig várják azokat a személyes női történeteket, amelyek a „Szeresd önmagadat jobban, mint felebarátodat" témában az önszeretet, az önelfogadás sokszor nehezen elsajátítható képességéről vagy ritkán megélt élményéről, de egyben sorsfordító jelentőségéről szólnak. Rácz Zsuzsa által létrehozott és a Richter Gedeon Nyrt. által támogatott pályázat – amely öt év alatt a női létet övező tabuk megdöntésének igazi fórumává nőtte ki magát – aktuális felhívására ismét egyes szám első személyben és maximum 5000 karakterben megírt vallomásokat várnak.

Idén a kamaszoktól is várnak történeteket „Miből tudod, hogy bejössz egy srácnak?" témában. A 2014-es pályázati felhívást egy különleges hangulatú, nyilvános eseményen jelentették be a Mindenütt Nő rendezvénysorozat keretében, ahol egyben a megújult zsűrit is bemutatták.

„Vajon az önszeretet, az önelfogadás önzés, netán bűn? Vagy életbevágó megtanulnunk azt, hogy muszáj az első helyre tennünk magunkat ahhoz, hogy képesek legyünk másokat is boldoggá tenni?" – tette fel a kérdést Rácz Zsuzsa, aki ötödik éve buzdítja arra a nőket, hogy merjenek szabadon, félelmek nélkül beszélni az érzéseikről, a legnagyobb tabuknak tartott témákban is. „Pályázatunk története akár egy nő ébredésének, eszmélésének fejlődéstörténete is lehetne egyben" – mondta az írónő.

A pályázat zsűrijében Rácz Zsuzsa és Beke Zsuzsa, a Richter kommunikációs igazgatója mellett szerepet vállalt Dobó Kata színésznő, de örömmel vállalták a felkérést dr. Seres Andrea nyíregyházi szülész-nőgyógyász, D. Tóth Kriszta ismert újságíró, tévés személyiség, aki február óta az UNICEF új magyarországi nagykövete, és Pásztor Anna énekesnő, az Anna and the Barbies zenekar népszerű frontasszonya.



FOTÓ: AS

Rácz Zsuzsa (balról a harmadik) mellett népszerű és sikeres nők a zsűritagok

A pályázati feltételek

A 18 *év felettiek témája a „Szeresd Önmagadat jobban, mint felebarátodat!". A 13–25 év közöttieké pedig, hogy „Miből tudod, hogy bejössz egy srácnak?". Maximum 5000 karakteres írásokat várnak, egyes szám első személyben. A pályázatokat a www.terezanyu.hu oldalon keresztül, 2014. április 6. éjfélig lehet elküldeni. A zsűri az általa kiválasztott pályázatok alkotói között százezer forint összértékű könyvutalványt és értékes különdíjakat oszt ki mindkét kategóriában. Eredményt a 2014. május 9-i díjkiosztó eseményen hirdetnek.*

ORSZÁGOS APRÓHIRDETÉS

INGATLAN

Hobbi, Zahorai út (Kiskőrös Erdőtelek) mellett, 900 m² (250 nöl) eladó. 06-78/415-538. *31486*

Kiskunhalason, kertvárosi, társasházi, 2,5 szobás lakás garázzsal eladó. 70/539-4952. *31496*

Mátrában üdülő eladó. 06-20/773-6016. *31503*

Üdülési jogot keresek belföldre, külföldre. Tel.: 06-70/619-2060. *31365*

JÁRMŰ

Csettegő műszakival eladó. 06-20/991-5922. *31492*

GÉP

ELADÓ: lemezhengerítő: 4500 mm x 60 mm. Tel.: 20/972-6425. *31499*

ELADÓ: plazma vonalhegesztő 6 m-es. Hétvégén is! Érdeklődni: 20/972-6425, www.telkesgep.hu *31499*

ELADÓ: Sárközi lap: 105 cm x 105 cm mag: 20 cm. Hétvégén is! Eladó: raklapfóliázó gép. Tel.: 20/972-6425. *31499*

ELADÓ: Xerox Docucolor 8000AP digitális nyomdagép. Hétvégén is. Tel.: 20/972-6425. *31499*

ELADÓ: 16 db irodakonténerből álló konténerház tetőszerkezettel kompletten. Méret: 15 m x 22 m. www.telkesgep.hu Hétvégén is! 20/972-6425. *31499*

Eladók: gázégők, kompresszor, zsugorfóliázó, görgős pálya hajtással, 60–125 t gyorsjáratú excenterprések, faipari gépek, DURMA idomvas darabológép. Hídaruk 1 t–5 t-ig, áramszedők, excenterprések: 40, 400 to, futómacskák 1 to, 2 to, 3,2 to, 5 to, 8 to, 12,5 to. Eladó élhajlító 4 m-es, AWI hegesztőgépek. www.telkesgep.hu Hétvégén is! 20/972-6425 *31499*

ELADÓK: Rigol eke, szőlőkonténer, japán háti motoros permetező, Káma szivattyú, szürkenyár magvető, nagy teljesítményű vízszivattyúk, Defém kompresszor, FS-500, műtrágyaszóró, csemetekiemelő, kultivátor, Szigma öntöződob, lovas kapa, lovas borona, Thomas szivattyú, öntöző csövek, gyűrűs henger, MA-10. rekeszek, páros leszabó körfűrész, IH 7,2 könnyű tárcsa. 06-20/497-0804. *31491*

ELADÓK: rozsdamentes állványok, Salgó polcok, szekrények, gurulós, rögzíthető ESD görgőkkel, műanyag ládák. www.telkesgep.hu Tel.: 20/298-4198. *31499*

MEZŐGAZDASÁG

Kukoricát és gabonát vásárolnék 250 q felett. 06-30/891-4214. *31489*

Kukoricát veszek nagytételben. 30/251-9295. *31493*

MADÁRRIASZTÁS „műsas", VADRIASZTÁS. T.: 06-30/946-7970, www.madarriaszto.hu *31476*

Nemesnyárfa 2,5 m-ig ültetésre. 20/575-6739. *31497*

Szarvasmarha bérhizlalás. 30/251-8295. *31493*

Termelőtől homoki étkezési burgonya nagytételben eladó. 06-30/541-2788. *31498*

ÁLLÁST KÍNÁL

Autópályás vízépítési munkákra, illetve út- és mélyépítési munkákra keresünk nagy gyakorlattal rendelkező, felelős műszaki vezetői végzettséggel művezetőt, vidéki munkákra, áprilisi munkakezdéssel. Konkrét feladatok ellátását személyes megbeszélés tárgyává tesszük. Jelentkezni info@baugold.hu 70/204-1129. *31487*

Tanyagondozót, állatgondozót keresek. 06-70/299-3847. *31502*

Tanyára dolgozót keresek. 06-70/276-1724. *31494*

ÁLLÁST KERES

Tanyagazdai munkát, lovastanya vezetését vendéglátós végzettséggel keresek. 06-20/284-6297. *31493*

TÁRSKERESÉS

Csak alacsony, megbízható élettársat keresek, csak 67 éves kortól. T.: 06-20/809-3058. *31495*

158/89 48 éves független, diplomás nő társat keres. Kiskunhalas mellett élek. 06-30/703-7719. *31501*

UTAZÁS

Zalakaroson üdülő kiadó! T: 06-20/982-9697. *31471*

ÁLLAT

Előnevelt parasztcsirkék folyamatosan előjegyeztethetők Kiskunhalason. 330 Ft/db. 77/742-147, 06-20/297-8178. *31500*

SZOLGÁLTATÁS

Szurkos kémények gépi marása. 30/395-6362. *31490*

VEGYES

Textil porzsák minden porszívóhoz és takarítógéphez. +36-20/585-3524. *31379*

EGÉSZSÉG

Házi ápolásra többfunkciós betegágyak, gyógyászati eszközök harmadáron. 06-70/537-6682. *30633*

Potencianövelő gyógynövényekből, mellékhatás nélkül. Tel.: 06-20/585-3524. *31379*

RUHÁZAT

NYUGATI használt ruha, cipő, lakástextil nagyker. Házhoz szállítással is! Érd: +36-30/413-0147. *31373*



Nagy víziók, politikai döntések

KULTÚRPOLITIKA Sűrű volt az elmúlt négy év a magyar kultúra különböző területein

Illyés Gyula nevezte hattyúnyakú görénynek a kulturális, azon belül az irodalompolitikát, és a kifejezés az elmúlt négy évet is jellemzi: nagyberuházások, nagy víziók öltöttek testet, miközben a szakmai érveket gyakran elsöpörték a politikaiak.

VR-összeállítás



FOTÓ: VÉMI ZOLTÁN

A Várkert Bazár megújult épületegyüttesét április 3-án adják át a közönségnek, majd egy négynapos programsorozat kezdődik

A kormányzati ciklus elején úgy tűnt, a polgári kormányt kevéssé érdekli a kultúra – ezt mutatta, hogy megszűnt a kulturális tárca, helyette államtitkárság alakult, amelytől számos, kifejezetten kulturális területet elvontak, köztük két szembetűnőt: a filmet és az örökségvédelmet.

Az elmúlt négy év legnagyobb változása mégis az, hogy a vállaltan jobboldali, Makovecz Imre által 1992-ben alapított Magyar Művészeti Akadémia köztestületi rangba emelkedett: bekerült az alaptörvénybe, tulajdonába került a 6,6 milliárd forintból felújított Pesti Vigadó, a Műcsarnok, majd a II. kerületi Hild-villa is. A bőkezűség nemcsak az ingatlanokban mutatkozik meg, hanem a hatalomban is: a Fekete György vezette testület többek közt benne van a Nemzeti Kulturális Alapban (NKA), beleszólhat a Széchenyi- és Kossuth-díjak odaítélésébe, gyakorlatilag eldöntheti, ki lehet a Nemzet Művésze, de arról is pletykálnak, hogy a testületet preferálná a kormányzat a függetlenebb, kollégiumi rendszeren alapuló NKA helyett is.

Hogy a pénz beszél, a szakembereknek pedig hallgatnia kell, mi sem mutatja jobban, minthogy az építőipar kedvéért odadobták az örökségvédelmet, a régészeti kincsekben gazdag Magyarországon sikerült elfogadni egy olyan törvényt, amely a beruházónak nem a minimumot, hanem a maximumot szabja meg, hogy mennyit kell időben és pénzben (200 millió forint) feltárásokra költenie. Arról nem is beszélve, hogy az erős, példaértékű Kulturális Örökségvédelmi Hivatalt megszűntették, feladatait a kormányhivatalok vették át, hatósági jogkör nélküli szakemberek. Akiknek olyan gumiszabályokkal kell majd védeniük a múlt örökségeit, amelyek csak a „jelentős nyomot" mentenék, azt is csak, ha 1711 előtt keletkezett.

Azt csak a jövő fogja eldönteni, jó döntés volt-e, hogy a területileg illetékes önkormányzatokhoz kerültek a megyei könyvtárak, múzeumok fenntartói jogai, az viszont teljességgel érthetetlen,* hogy az emberi erőforrások miniszterének joga van ezentúl saját hatáskörben dönteni arról, hogy mely műtárgy hova kerüljön. A törvénymódosítást valószínűleg az a terv motiválta, amelynek keretében például az Iparművészeti Múzeum világhírű Esterházy-kincstára a létrehozandó fertődi kultúrkomplexumban kapna helyet. (Az Iparművészeti igazgatója lemondott tiltakozásképp.)

Gőzerővel beindult a Múzeumi Negyed előkészítése, amelynek keretében öt új múzeumépület épülne a Városligetben. Idén februárban ki is írták a nyílt, nemzetközi építészeti tervpályázatot, melynek várhatóan decemberben lesz eredménye. A tervek szerint 2016-ban elkezdődhet az építkezés mintegy 75 milliárd forintból: 2018-ra a világon egyedülálló szórakoztató központ jönne létre egy korszerű Városligetben. A terv ellen az elmúlt hetekben indult el a tiltakozás, sokak szerint ugyanis csökkenne a park zöldfelülete. Persze, azt sem lehet tudni még, hogy mi lenne a Szépművészetivel összeolvadt, jelenleg a Budai Várban lévő Magyar Nemzeti Galéria épületeiben.

A kultúrpolitika sikere az 1,8 milliárdból felújított Erkel Színház újranyitása, amely 2000 fős nézőterével még nemzetközibbé teheti a komolyzenei életet. Míg a képzőművészet pozícióinak a gyöngeségét mutatja a Műcsarnok átfazonírozása, a fotográfiai központtá alakított Ernst Múzeum, a komolyzene nagy tekintélynek örvend a kormányban: ezt mutathatja, hogy jelentős támogatással megnyílt a Budapest Music Center, valamint a megújult Liszt Ferenc Zeneművészeti Egyetem 13,2 milliárd forintból.

Az is tény, hogy Magyarországon az elmúlt négy évben jó néhány műemléképület régóta húzódó rekonstrukciója fejeződött be, vagy áll átadásközeli állapotban: történelmi kastélyoké, a budapesti Mátyás-templomé vagy a Várkert Bazáré.

Kevésbé látványos, de sokkal fontosabb, hogy a kormányzat jelentős összeget fordított a kulturális intézményrendszer tartalmi szolgáltatásainak és infrastrukturális megújítására: a 2010 óta meghirdetett 17 konstrukció 1389 nyertes pályázatának megítélt támogatása több mint 30 milliárd forint.

Az elmúlt négy év során újraalakult a magyar filmfinanszírozás is: a Magyar Mozgókép Közalapítvány helyett létrejött a Magyar Nemzeti Filmalap, amelynek létrejötte másfél éves szünetet hozott a filmiparban. Ez idő alatt rendezték a milliárdokra rúgó filmszakmai adósságokat, újraszervezték a struktúrát. Az új rendszerben készült első filmeket tavaly mutatták be: Szász János A nagy füzet című filmje Kristály Glóbuszt nyert Karlovy Varyban. Megszületett az első közönségsiker is, a Coming outtal; Csányi Sándor főszereplésével készült, Orosz Dénes rendezte vígjátékot egy hónap alatt 100 ezren nézték meg. Az új struktúra hiányossága viszont, hogy teljesen szétváltak a rövid és a hosszú műfajok, az előbbiek finanszírozását ugyanis a Nemzeti Média- és Hírközlési Hatóság végzi.

Várkert Bazár: négynapos ünnepi program jön az átadás után

A VÁRKERT *Bazár megújult épületegyüttesét április 3-án adják át a közönségnek, majd ezt követően április 6-ig tartó programsorozattal ünneplik a kétszáz éve született tervezőt, Ybl Miklóst, és a megújult műemléket. Az átadás után a Bazár déli palotájának tereiben három kiállítás is megnyílik 3-án: a Budapesti Történeti Múzeum (BTM) Ostromok és hétköznapok címmel a Várkert Bazár területének történetét mutatja be, A modern reneszánsz derült idomai című tárlat Ybl műveiből válogat, és a Bazár építkezésének történetéről számol be, a műemlék rekonstrukciójának munkálataiba pedig az Egy építkezés képei című fotókiállítás ad betekintést.*

A MÁSODIK *ütemben augusztus 28-ig fejezik be a multifunkcionális rendezvénytermet, a mélygarázst, valamint a budavári királyi kertek rekonstrukcióját. Ekkorra megújul a Lánchíd utca is, amely új burkolatot és kerékpársávot kap, valamint a vízhordó lépcső mellé mozgólépcső és látványlift is készül.*

AZ 1875–1883 *között, Ybl tervei alapján készült épületegyüttes 1984 óta zárva van, 1996-ban felkerült a World Monuments Found (WMF) a világ száz legveszélyeztetettebb műemlékeit nyilvántartó listájára.*

HÍRSÁV

Visszatérnek a Sörgyári capriccio hősei

VISSZATÉRNEK A filmvászonra a Sörgyári capriccio hősei, a legendás cseh vígjáték „folytatását" várhatóan jövő tavasszal mutatják be – jelentették be Prágában Bohumil Hrabal világhírű cseh író születésének 100. évfordulója alkalmából. Az új film a Sörgyári capriccióval kezdődő Hrabal-trilógia második része, a Díszgyász alapján készül. A filmet a közszolgálati Cseh Televízió készíti, rendezője Jirí Vejdelek, a forgatókönyvet Marek Epstein írta.

Matt Bianco ad ma koncertet a MüPában

A NYOLCVANAS évek egyik legsikeresebb dzsesszpop csapata, a Matt Bianco ad koncertet ma a Művészetek Palotájában. Mark Reilly és Mark Fisher duója a Budapesti Tavaszi Fesztiválon (BTF) az amszterdami Jazz Orchestra of the Concertgebouw kíséretében lép fel. A Matt Bianco legismertebb számai a világhírű holland dzsesszzenekar oldalán, Henk Meutgeert vezényletével fognak elhangzani.

Újra elindult a Talentométer

ÁPRILIS 20-IG öt műfajban (pop/rock, metál, világzene/népzene, hip-hop/reggae, dzsessz/kísérleti) lehet nevezni az A38 hajó és a Szerencsejáték Zrt. közös könnyűzenei tehetségkutató versenyére, a Talentométerre, amelyet immár negyedszer rendeznek meg. A több hónapon átívelő rendezvény csúcspontja a június 8-i döntő.

Az idén elmarad a Hegyalja Fesztivál

ELMARAD A tizenötödik Hegyalja Fesztivál: a területen zajló és tervezett munkálatok miatt nem lehet biztonsággal megrendezni az idén az eseményt – közölték a szervezők. A Hegyalja Fesztivált tavaly rendezték meg 14. alkalommal Tokaj és Rakamaz térségében. A fesztivál az utóbbi években 80 ezer körüli látogatót vonzott.

A médiából kiszorul, a közönség szereti

TÁRLAT A 32. Magyar Sajtófotó Kiállítás az ország több városában bemutatkozik

„Annyi évtized és különböző helyszín után a kiállítás hazatalált" – mondta el Korniss Péter a 32. Magyar Sajtófotó Kiállítás megnyitóján a Robert Capa Kortárs Fotográfiai Központban. A Kossuth-díjas fotográfus emlékeztetett: dokumentarista fotográfia a médiából visszaszorult, de túl is nőtt azon: ma a világ minden táján hatalmas látogatottsággal rendeznek sajtófotó-kiállításokat, amelyeket döntően a dokumentarista fotográfia határozza meg.

Bielik István a szíriai polgárháborút fényképezte saját elhatározásából, saját pénzén, két hétig életveszélyben, de Hajdú D. Andrásé sem volt veszélytelen vállalkozás, hiszen ő egy nyírségi cigányasszonyt fotózott, aki Zürichben keresi a kenyerét mint prostituált – méltatta az idei nagydíjasokat Korniss Péter.



Bielik István (Népszava) nagydíjat nyert sorozatának emblematikus képe

A 32. Magyar Sajtófotó Pályázatra idén 310 fotográfus összesen 9583 képet nevezett. Közülük 92 fotós felvételei láthatók a tárlaton, ahol nemcsak a díjnyertes fotók kiállítására nyílt lehetőség: 387 kép nagyításban, további 160 fotó pedig multimédiás megjelenítőkön tekinthető meg május 18-ig. Az anyagot Debrecenben, Szegeden, Pécsen, Siófokon és a tervek szerint Gödöllőn is bemutatják. ■

Hangstúdió is épül a Snétberger központban

HANGSTÚDIÓT ÉS karrierirodát létesítenek a felsőörsi Snétberger Zenei Tehetség Központban, a dán Velux Alapítványok ehhez mintegy egymillió eurót (300 millió forintot) biztosítanak. Az építkezés októberben kezdődik, a megnyitó 2015. június 15-én lesz. Tom Norring budapesti dán nagykövet kiemelte: a hangstúdió és karrieriroda építésével lehetőséget teremtenek a tehetséges fiatal roma zenészeknek karrierjük kiépítésére, biztos megélhetésük megteremtésére.

A felsőörsi központ területén a stúdiónak helyet adó kétszintes épület alapterülete 20-szor 10 méter lesz, a két stúdióhelység (az egyik 43, a másik 37 négyzetméteres) a földszinten fog működni, az emeleten oktatóterem létesül. A harmadik évre összesen 140 demó CD készül a központ diákjainak közreműködésével, ezzel összesen mintegy 180 fiatalnak teremtenek lehetőséget zenei karrierjük beindítására.

A Snétberger Zenei Tehetség Központ 2011 óta évente hatvan tehetséges, 12–20 éves roma fiatalnak nyújt lehetőséget zenei tehetsége kibontakoztatására. Az idén Kossuth-díjjal kitüntetett Snétberger Ferenc által alapított intézmény a Norvég Alap 2,7 millió eurós támogatásával létesült. ■

HÍRSÁV

Egy nap alatt 370 B-Max Craiovában

A FORD romániai, Craiovában lévő összeszerelőüzemében elkészült a százezredik B-Max: az 1.0 literes EcoBoost egységgel ellátott jubileumi példány egy romániai vásárlóhoz került. Az üzemben naponta 370 B-Maxot szerelnek össze, de itt készülnek a háromhengeres EcoBoost motorok is. ■

Megtanították repülni a Camaro Z/28-ast

MEGLEPŐEN JÓ időt ért el a Nürburgringen a 7,0 literes szívó V8-assal hajtott Chevrolet Camaro Z/28-as. A titka pedig nem más, minthogy megtanították repülni az autót... A német versenypályán többször is levegőbe emelkedik a kocsi, leérkezéskor meg befékezne az elektronika, hisz csak annyit érzékel, hogy hirtelen megváltozik az épp földet érő kerék fordulatszáma. Ehhez képest a Camaro Z/28-ason van egy érzékelő: azt nézi, épp mennyire van összenyomva a rugó. Ha a levegőbe emelkedik az autó, akkor pár pillanatra deaktiválódik a menetstabilizátor. Leérkezéskor itt nem fékez az elektronika, ami a Nürburgringen nagyjából 5 másodpercet jelent. ■



Elsőszerelés a kecskeméti Mercihez

A MERCEDES a Dunlop Sport Maxx RT abroncsot választotta a CLA 45 AMG elsőszerelésű gumijának. A kifejezetten nagy teljesítményű modellekhez fejlesztett papucs 235/35R19-es méretben kerül a 360 lóerős, kecskeméti gyártású típusra. ■

A Jaguár nem adja fel Indiában

BRIT SAJTÓÉRTESÜLÉS szerint a Jaguar hamarosan megkezdi az XJ luxuslimuzin indiai gyártását. Mivel a BMW és a Mercedes is helyben gyártja a 7-est és az S-osztályt az ottani piacra. A Jaguar eddig nem tudott versenyezni a két fő ellenfél áraival a magas importadók miatt, de ettől függetlenül a brit gyártás nem kerülhet veszélybe. ■

Hivatalos kézből: terjeszkedik a Bentley

BŐVÍTI HÁLÓZATÁT a Bentley: Bukarestben megnyílt a gyártó első romániai márkakereskedése, amely egyúttal a cég 45. szalonja Európában. A 610 m^2-es kiállítóteremben a Bentley összes modellje helyet kapott, köztük az új Continental V8 S is. ■

Vezettük a legendás Sport Quattrót

EXTRA Hegyi szerpentinen hajszoltuk a négykarikás múzeumi Audikat

Ritkán adatik meg, hogy ennyire intenzíven, testközelből idézhessük fel egy legenda múltját: nevezetesen az Audi Quattróét!

Tóth Zoltán Zsolt



FOTÓ: AS

Ez a forma még ma is nagyon rendben van! Nem véletlen, hogy az Audi igyekszik feltámasztani a legendát – 75 millió forintra biztosították

Még most is nehezen hiszem el, hogy a németek ennyire jó fejek, és lazák is tudnak lenni. Az Audi nagyszabású Alpok-átkelő túráján ugyanis a vadonatúj RS modellek mellett beállítottak egy 1988-as és 90-es Ur-Quattrót, valamint egy 1983-as és 84-es Sport Quattrót is a tesztflottába. Amikor a kezembe nyomták az újszerű állapotú, múzeumi darabok kulcsait, és csak annyit kértek: „indulás előtt melegítsd be rendesen a motort, érkezéskor pedig ne állítsd le az autót, hanem hagyd visszahűlni."

Az Audinál először 1977-ben merült fel, hogy a korábban főleg munkagépekben, terepjárókban és katonai járművekben alkalmazott összkerékhajtásnak a normál személyautókban is lehet létjogosultsága. Történt ugyanis, hogy a később Volkswagen néven készülő Iltis prototípusa egy finnországi teszten, a havas és jeges körülmények között meglepően agilis és jóindulatú vezethetőséget mutatott – 75 lóerejével ez az alapvetően katonai célokra tervezett, négykerékhajtású kis terepjáró (1980-ban Dakart is nyertek vele) simán maga mögé utasította a jóval nagyobb teljesítményű „kétkerekes" kocsikat. Hamarosan egy nyújtott Audi 80-as Coupé alapjaira építve vette kezdetét a sportos, összkerékhajtású személyautó tesztelése, végül az 1980-as Genfi Autószalonon debütált a legendás Audi Quattro. A manapság Ur-Quattróként (Ős-quattro) emlegetett modell elsőként kombinálta a négykerékhajtást (manuálisan zárható középső- és hátsó differenciálmű) turbómotorral! Az Audi Quattróból 1980–91 között 11 452 darabot gyártottak, viszonylag csekély módosításokkal. Népszerűségéhez jelentősen hozzájárultak a versenysportban, s mindenekelőtt a raliban elért sikerek. Ezt már az eredeti Quattro tervezésekor is szem előtt tartották, de 1983-ban a „rövid" Sport Quattro kizárólag ezért született meg! A korábbinál is ütőképesebbnek szánt B-csoportos versenygép engedélyeztetéséhez 200 darabot kellett készíteni az utcai raliautóból. Végül 214 példányt gyártottak, mert az ománi szultán a gyors és megbízható alkatrészellátásra gondolva kapásból 14-et rendelt a méregdrága (195 000–203 850 német márka) sportkocsiból. Ez a malachitzöld kivitel pedig még ritkább darab, mindössze 15 darab létezik belőle – és megengedték, hogy vezessem az egyiket!

Az Audi Quattro egyszerű és letisztult, szögletes formája a mai napig szemtelenül jó: ez már egy modellfrissítés utáni változat, picit más fényszóróval és lökhárítóval. Belül már látványosabb, hogy az eredetileg analóg műszeregységet 1983-ban előbb zöld, majd 1988-tól narancs színű digitális LCD-kijelző váltotta. Lényegesebb azonban, hogy 1987-ben önzáró központi differenciálművet kapott a kocsi, a soros öthengeres, 10 szelepes turbómotor hengerűrtartalmát pedig 2144-ről 2226 cm^3-re növelték. A teljesítmény 200 lóerő maradt, viszont maximális nyomatékát alacsonyabb fordulaton adta le. Tényleg egyenletesen szolgáltatja erejét, és acélosan húz, a 6,7 másodperces gyorsulás és a 222 km/órás csúcssebesség nemcsak a maga idejében számított impozáns értéknek. Tovább javított ezen a 20V Quattro, amelyik a széria végén, 1989-ben jött dupla vezértengelyes, 20 szelepes motorral: 220 lóerő, 309 Nm, 6,3 s és 230 km/óra jellemezte.

■ **Acélosan húz, és a 6,7 másodperces gyosulás, meg a 222 km/órás tempó ma is irigylésre méltó**

Ehhez képest a hosszában és tengelytávban 32 centivel rövidebb, 5-tel laposabb és kevlárelemekkel látványosan kiszélesített Sport Quattro igazi vaddisznó! Ez pedig nemcsak a megjelenésére, hanem a viselkedésére is igaz. Az alumíniumblokkos (DOHC, 20V), Bosch LH-Jetronic elektronikus befecskendezővel ellátott sorötös űrtartalmát 2133 cm^3-re csökkentették, így a raliverseny-autó az 1,4-es turbós szorzóval is befért a 3,0 literes Group B kategóriába. A kistányér méretű K27-es KKK feltöltő pedig max. 2,04 báros nyomással préseli a levegőt az égéstérbe. 4000-es fordulatig nem sok említésre méltó dolog történik, utána viszont elszabadul a pokol! A 306 lóerő és a 350 Nm szédületes, 4,9 másodperc alatt lövi százra az 1,3 tonnás gépet, míg a vége 250 km/óra. Annak idején a legerősebb sériagyártású német autó volt, képességei megegyeznek a mai RS 5-ösével! Érdekes módon nekem a kuplungja és ötfokozatú kézi váltója is könnyebbnek tűnt, mint az Ős-Quattróé. A rövid tengelytáv miatt pengeélesek a reakciói, és rendkívül agilisan fordul. Habár a 15 colos felniken csak 225/50-es gumik feszülnek, veszettül fogja az utat, és félelmetes kanyarsebességekre képes. Közben végig nagyon stabilnak és semlegesnek érezni. Meglehet, hogy a határon autózva gonosszá válik, de ezt egy muzeális darabnál nyilván nem feszegettük – így is életem egyik legjobb autózásában volt részem.

A legenda pedig tovább él... Az elmúlt három évtized alatt a Quattro összkerékhajtás szorosan összeforrt a négykarikás márkával, s valódi sikersztori az Audi történetében: máig ötmilliónál is több Quattro modellt értékesítettek, így aztán a prémiummárkák közül messze az ingolstadtiaknál a legmagasabb a négykerékhajtású személyautók aránya.

Koncepcióként élesztették fel; nem tréfa Hybrid-üzemben a 2,5-es fogyasztás

A SPORT *Quattróról már a harmadik bőrt húzza le az Audi: 2010-ben fehér, 2011-ben sárga, most pedig piros fényezést kapott a vagány high-tech koncepció. Aktuális újdonság a kombinált LED- és lézerfényszóró, a digitális műszerfal. Amúgy a 4602 mm hosszú, 1964 mm széles, 1386 mm magas (tengelytáv: 2784 mm) kétajtós kupé egy bivalyerős plug-in konnektoros hibrid.*

A 4,0 LITERES *V8-as biturbó benzinmotor (560 LE/700 Nm) és a villanymotor (150 LE/400 Nm) kombinált teljesítménye 700 lóerő és 800 Nm. Ez sport üzemmódban aknázható ki, így módosított nyolcfokozatú automatájával és quattro összkerékhajtásával 3,7 másodperc alatt katapultál százra, és 305 km/órás csúcssebességre képes. Ugyanakkor EV módban, a 14,1 kWh kapacitású lítiumion akkumulátor teljes töltöttséggel akár 50 kilométert is képes teljesen elektromosan megtenni az Audi.*

EZENKÍVÜL A *benzinmotor hengerlekapcsolás funkciója és start-stop rendszere is szerepet játszik abban, hogy a gazdaságosságra optimalizált Hybrid üzemmódban meseszerű 2,5 literes átlagfogyasztást produkál a Sport Quattro.*

Valóban csökkenti a stresszt az intelligens autó?

JÁRMŰTECHNIKA A Mercedes hazai képviselete a kérdés nyomába eredt – Terheléses élettani vizsgálat

A Mercedesnél Intelligens Vezetés gyűjtőnéven foglalják össze a modern vezetéstámogató berendezéseket. Előnyeit orvosi vizsgálattal is szeretnék bizonyítani. Ehhez a SOTE professzorát, dr. Petrekanits Mátét keresték meg, aki évtizedek óta foglalkozik terhelés-élettani vizsgálatokkal. A sofőr szerepét a márka hazai PR-menedzsere, Adorján Viktor vállalta. Viktor először a TF-en feküdt be egy vizsgálatra, ekkor a nyugalmi helyzetben tapasztalt életjeleit rögzítették, majd jött a vezetés. Első körben egy előző generációs A-osztállyal ment egy kört Budapesten, majd ugyanazt megismételte az új S-osztállyal. Utóbbinál ugyan kezdetben érezhetően izgult – azért ő se ül mindennap 35 milliós autó volánjánál –, de miután elindult, a műszerek tanúsága szerint gyorsan lenyugodott, pihentebben vezetett, mint az A-osztályban. Nem kellett kapcsolgatni, a navigáció mindig előre mondta, melyik sávba kell besorolni, a tudat pedig, hogy az autó figyeli a holttereket, és magától megáll, ha elé kerül egy gyalogos, mind-mind csökkenti a stresszt.

Vészhelyzet esetén jobban tud reagálni a sofőr, aki a vezetés befejeztét követően jobban észnél van – a Mercedes nyelvére lefordítva, például egy tárgyaláson jobban figyel, előnyösebb üzletet köt.

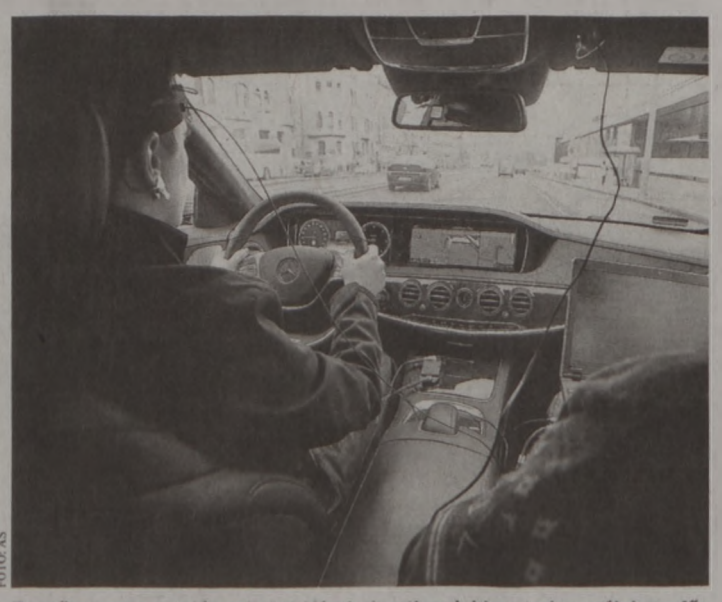
FOTÓ: AS

Beműszerezve a volán mögött. Vészhelyzetben jobban tud reagálni a sofőr

Azt persze nem lehet számszerűsíteni, hány ilyen sikeres üzletkötésre van szükség ahhoz, hogy egy használt A-osztályból egy új S-osztályba üljön át az ember, de ha akár egy személyi sérüléssel járó balesetet is sikerül elkerülni az Intelligens Vezetés segítségével, máris megérte a dolog. Amíg a menetstabilizálónak két évtized kellett az elterjedéshez, a vezetési segédek térnyerése várhatóan gyorsabb lesz. (A Budapesten végzett kísérletről készített videót megtekinthetik a **WWW.AUTOMOTOR.HU/-535757** weboldalon.) ■

BEKÜLDENDŐ REJTVÉNY

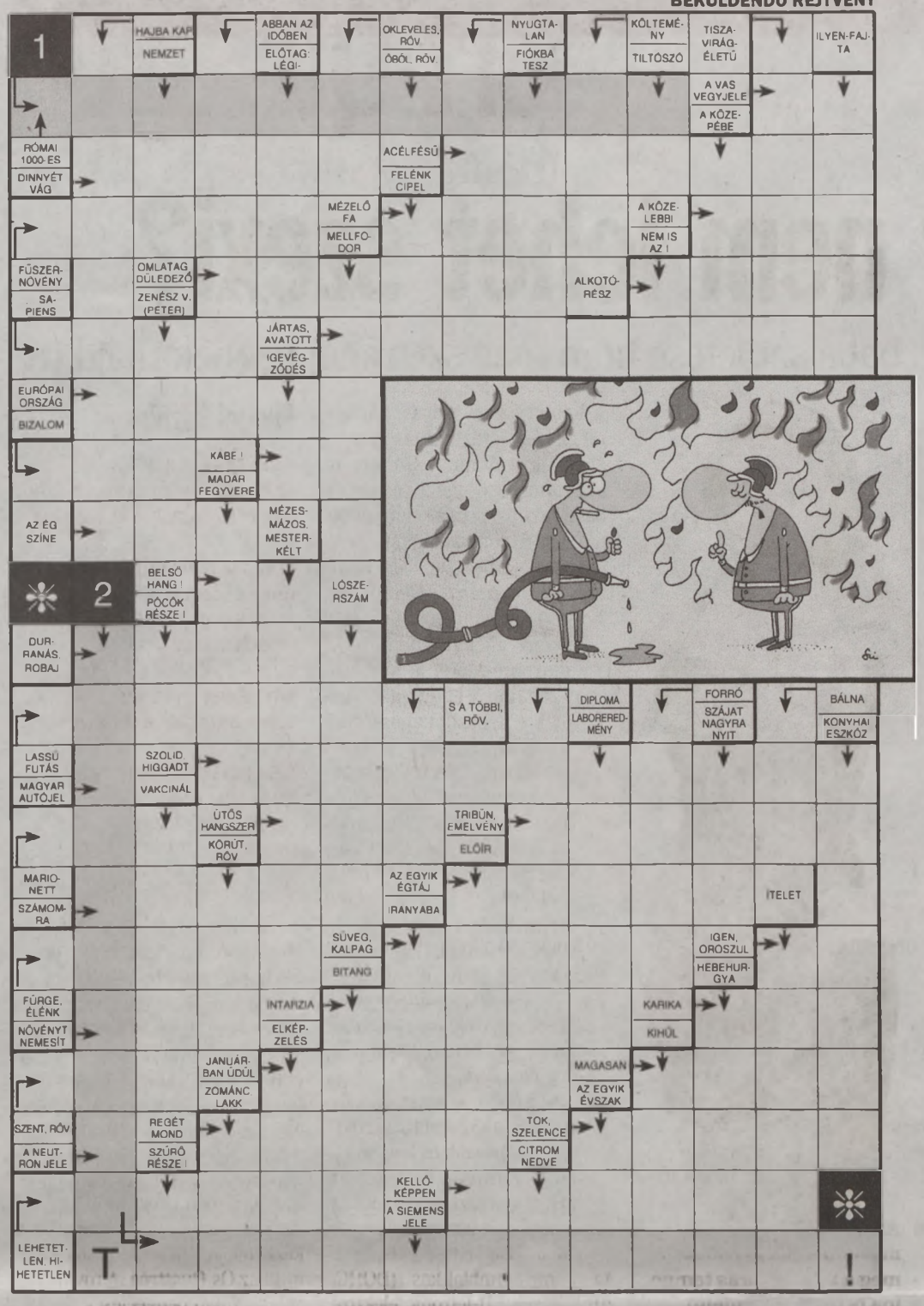



KÉTBETŰSEK:
AD, AZ, IS, KB, KO, LE, MN, MO, NL, ÓN, RL.
HÁROMBETŰSEK:
BLA, BUM, DOB, GIR, IDŐ, JEN, LEL, MÁS, OLI, PAN, RAG, REÁ, RTL, SER, SSZ, VSZ.
NÉGYBETŰSEK:
AERO, BUSA, DADA, DICS, DIRI, ~~EDZŐ~~, ELÉG, ESET, ÉRME, FACH, FORR, IGEN, KIKI, MÁSA, NATO, OPEC, SAGA, SRÉT, ÚZUS, VÁZA.
ÖTBETŰSEK:
ALJAZ, ALKAR, ARARA, ÁTEJT, BÓHER, CÚGOS, ELZÚG, ÉGALJ, ÉVELŐ, GEBIN, GÉPÍR, HARAP, KASUB, LEZÁR, MAGOL, SZITA.
HATBETŰSEK:
BARAKK, BARBÁR, FIBULA,
HUSZÁR, KLÁRIS, OPERÁL, RÁLESZ, REMETE, SZABÁS.
HÉTBETŰSEK:
AZSÚROZ, MOTETTA, OKTALAN, PÁLLOTT, USZÍTÁS.
NYOLCBETŰSEK:

Helyezze el a felsorolt szavakat, betűcsoportokat az ábrában! (Könnyítésül egy betűcsoportot előre beírtunk.) Három szónak nem jut hely, ezekből állíthatja össze a csattanót.

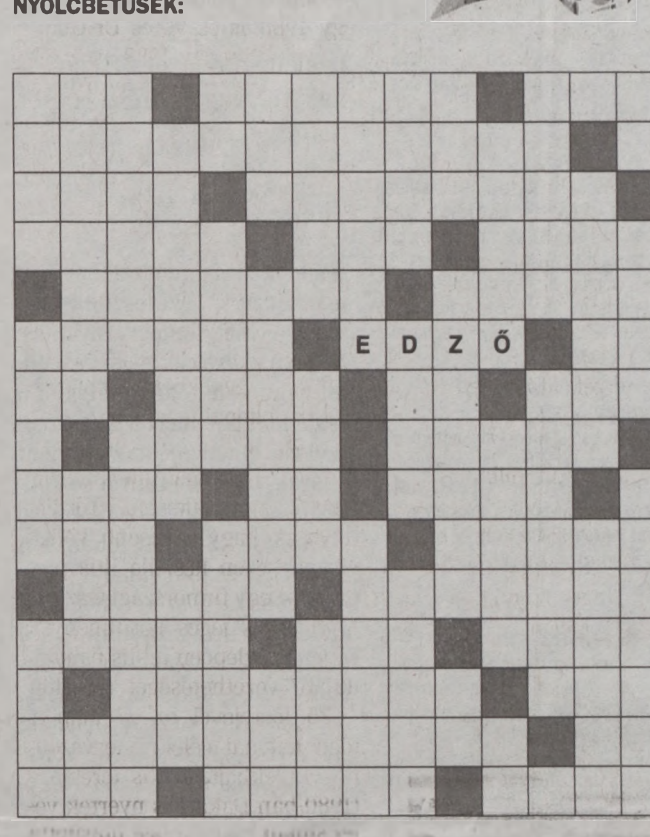

Tárgyilagos

- Elnézést, bíró úr, de csak...

HEGESZTŐ, LEMEZVAS, PILLANAT, ÜGYVÉDEM, ZSUGÁZIK.
TIZENEGY BETŰSEK:
KATALIZÁTOR, NYILATKOZOM.
TIZENKÉT BETŰSEK:
ALAPBETEGSÉG, JELENLÉTÉBEN.

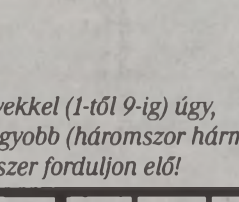

Mozaikrejtvény

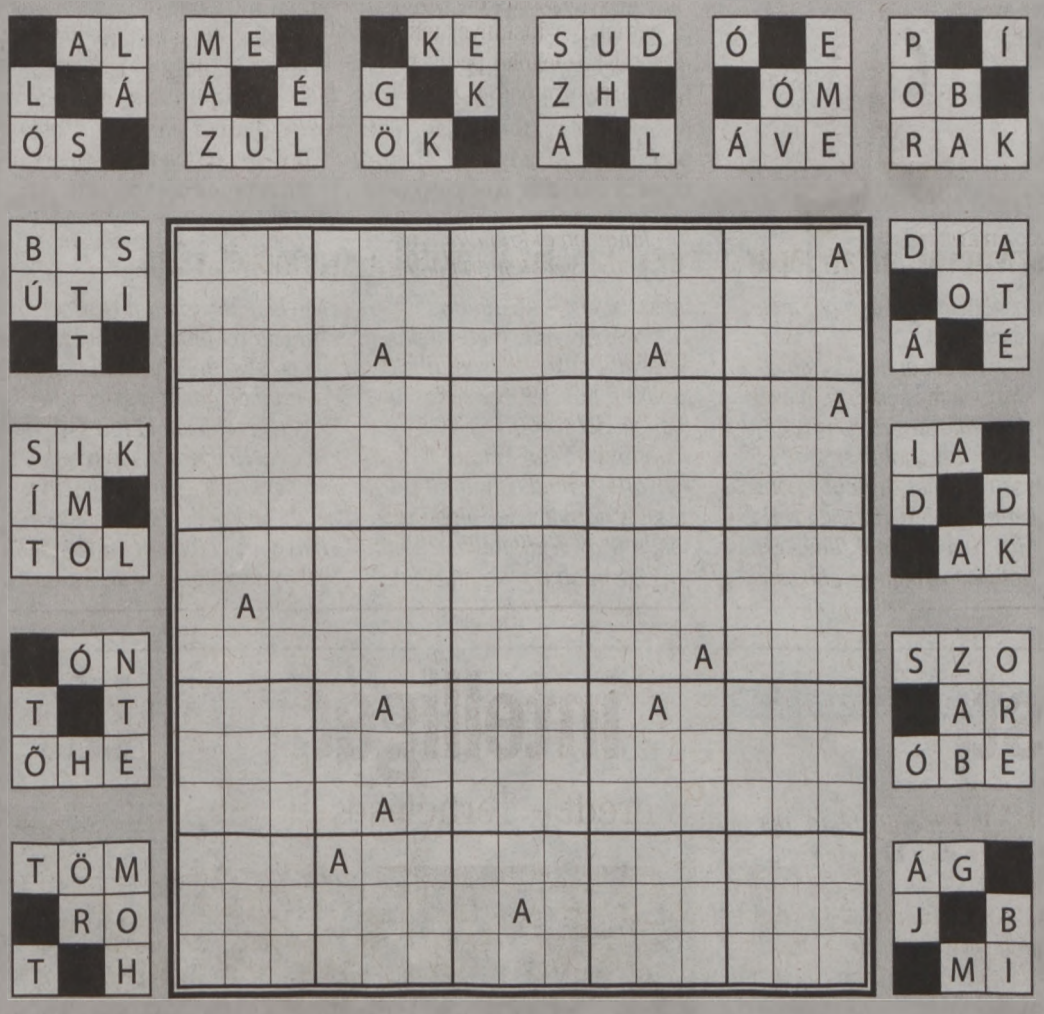

A nap vicce

Idióta tanár

A tanár nincs megelégedve a diákok szellemi színvonalával, ezért gúnyosan így szól hozzájuk:
- Kérem, aki idiótának érzi magát, az álljon fel!
Nagy csend, mindenki ülve marad. Egyszer csak egy fiatalember mégis óvatosan felál.
- Nos, maga úgy gondolja, hogy rászolgált az idióta elnevezésre? - kérdi a tanár gúnyosan.
- Az igazat megvallva nem, de nem bírtam nézni, hogy a tanár úr egyedül álldogál.

Szudoku

Töltse ki az üres négyzeteket számjegyekkel (1-től 9-ig) úgy, hogy egy-egy sorban, oszlopban és nagyobb (háromszor hármas) négyzetben ugyanaz a szám csak egyszer forduljon elő!

	8	4				3		
	7			9				
	2	5	8		3	7		6
	5		3			6		
	1		5	6		8	9	3
		9	7		2	4		1
					6	1		
7		3		2				8
	6							

Előző számunk rejtvényének helyes megfejtése:

„Se szentelt víz, se füstölés?"

Féléves Geo-előfizetést nyertek:

1) Lép Józsefné
7300 Komló

2) Rágyánszkiné Dóka Ágnes
2200 Monor

3) Pataki József
6723 Szeged

Heti rejtvényünk megfejtését kedd éjfélig kérjük a következő címre feladni:
Vasárnap Reggel
1122 Budapest, Városmajor utca 12-14.

A március 30-ai számban megjelenő rejtvény helyes megfejtői egy féléves Kiskegyed-előfizetést nyernek.

A személyes adatok kezeléséről az Impresszum ad tájékoztatást.

IDŐJÁRÁS

NAPOS HÉTVÉGE

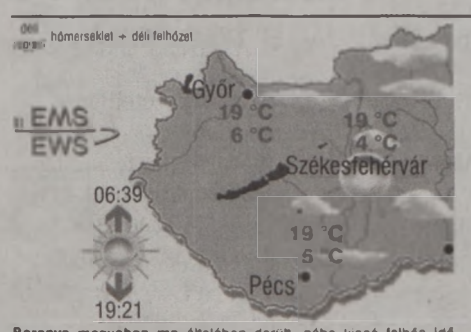

Baranya megyében ma általában derült, néha kissé felhős idő lesz. Eső nem esik. Jellemzően gyenge, déles irányú lesz a légmozgás. Marad a magas hőmérséklet. A várható, jellemző hőmérséklet megyei átlaga reggel +5, kora délután +19, hétfőn reggel +5 fok körül alakul.
A legvalószínűbb folytatás:
április 4-ig jelentősen az átlagos fölötti hőmérséklet, említendő eső nélkül.
4-én, pénteken záporok valószínűek.
Orvosmeteorológia: fronthatás nem várható.
Közlekedés-meteorológia: a magas üzemanyagárak miatt feltehető, hogy sokan csak hétvégén autóznak. Így az ő gyakorlottságuk mérsékeltebb. Azaz a balesetveszély fokozottabb.
Az előrejelzés bizonytalansága: **„KICSI".**
Az előrejelzésért felelős: Aigner Szilárd. További folyamatos, helyfüggő előrejelzés: **www.eumet.hu**

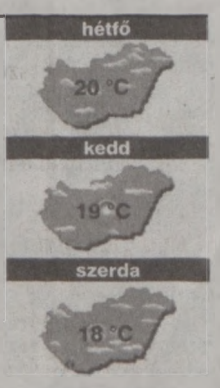

Vízhőmérséklet	
Duna	10-11 °C
Tisza	8-11 °C
Balaton	10 °C
Velencei-tó	11 °C
Fertő	11 °C
Tisza-tó	10 °C
Tengerek	
Antalya	17 °C
Bibione	14 °C
Costa Brava	13 °C

MOZAIK

HOROSZKÓP

14. hét (március 31–április 6.)

Kos (III. 21–IV. 20.)
A Nap a Hold és az Uránusz hármasa együtt állnak a Kos jegyében. Hatásukra a kisugárzása túllépheti a megengedett határértékeket. Munkahelyén igyekezzen lehetőleg nem mindenkivel összerúgni a port, sőt, egyáltalán ne vesszen össze senkivel, mert szüksége lehet még a jövőben az önt támogató kollégákra is.

Bika (IV. 21–V. 20.)
Fokozott szexuális vágya szerezhet társának és önmagának is néhány kellemes, avagy kellemetlen estét, attól függően, hogy mennyi feszültség van a kapcsolatukban. Jó esetben azonban forró ágyjelenetek formájában dúl a csata kettejük között.

Ikrek (V. 21–VI. 21.)
Kétséges időszak következik. Ráduplázhat egy múltbeli pénzügyi tévedésére, de ugyanúgy sikereket is elkönyvelhet anyagi téren. Egy biztos: végre törődnie kellene a pénzügyeivel, nem intézheti el egy legyintéssel, ahogy eddig többször is megtette. Elkezdődhet egy új szerelmi kapcsolat az életében.

Rák (VI. 22–VII. 22.)
Minden kapcsolatában a háttérben megbújó érzelmeket keresi. Valójában nem is nagyon kell keresgélnie, mert ezek most a felszínre is bukkannak. A munkahelyén a tetőfokára hágott a feszültség, a hatalmi harcoknak még nincs vége. Szerettesse meg magát!

Oroszlán (VII. 23–VIII. 23.)
A társa mindenáron utazni akar, engedje magát elcsábítani. Közben érhetik meglepetések, de annál izgalmasabb lehet. Legyen hát engedékeny, hiszen a kapcsolatán úgyis van mit javítani, amiben most segítségére van a társ házában járó Vénusz is.

Szűz (VIII. 24–IX. 23.)
Kerülje a terméketlen vitákat! Mielőtt megint kiosztaná a társát valami nagy „vétségéért", vegyen egy nagy levegőt, és inkább ne mondjon semmit. Ha tovább tud menni az önuralomban, akkor elérheti, hogy ilyenkor még meg is köszöni azt, amit a kedvese tett.

Mérleg (IX. 24–X. 23.)
Élvezi a baráti társaságot, és a történéseket a közvetlen környezetében. Ha nem akarja kényértörésre vinni a dolgot a kedvesével, akkor igyekezzen őt is bevonni a társasági életébe. Különben kitaszítottnak érezheti magát, másrészt alkalmat ad így másoknak, hogy önre „vadásszanak".

Skorpió (X. 24–XI. 22.)
Ha ön történetesen vállalkozással foglalkozik, akkor valószínűleg nehezebb időszak következhet el az üzleti életében. Megszaporodhatnak ugyanis a partnerével kapcsolatos gondjai. Ám, ha ezen a héten sikeresen túllesz, bizonyosan várható egy jobb fordulat. Kedvesétől jó híreket kaphat, párjának jól mennek a dolgai.

Nyilas (XI. 23–XII. 21.)
A Hold hétfőn a szerelem házában újul meg, ráadásul a két égi fővilágító kettősét az Uránusz is kiegészíti. Ez a megújulás tehát sokkal mélyebb és sokkal átfogóbb lehet, mint az általában szokott lenni ilyenkor, a tavaszi Kos Újhold idején. Szerelemre fel!

Bak (XII. 22–I. 20.)
Ne legyen féltékeny a partnerére, erre igazán nincs oka! Ha viszont folyton ilyesmivel frusztrálja, akkor azt érheti el, hogy végül maga kergeti őt mások karjaiba. A rossz gondolat is csak olyan, mint minden gondolat: megszületik, és megjelenik a valóságban is.

Vízöntő (I. 21–II. 19.)
Régen nagyon örült volna annak a népszerűségnek, ami mostanában körülveszi, de önnek ezekben a napokban inkább a magánélete lenne fontos. Ráadásul olyan feladatot kaphat a munkahelyén, amely sajnos nem sok örömet tartogat önnek. Az önmegvalósítást ne a munkájában keresse!

Halak (II. 20–III. 20.)
Nem tett meg még mindent annak érdekében, hogy a párkapcsolatán javítson. A társa szinte már-már pitizik, hogy alkalmat teremtsen egy békítő beszélgetéshez. Ön azonban makacskodik, állandóan bezárkózik, szinte menekül előle. Mégis, a szíve mélyén ragaszkodik hozzá.

Anyaként már nem lehet szexi?

SCARLETT JOHANSSON Attól tart, hogy a baba születése után más szemmel néznek majd rá

Dolgozó anya lesz Scarlett Johansson. A 29 éves színésznő első gyermekét várja, de nem akar lemondani a karrierjéről. Kell lennie egy arany középútnak – mondja –, ahol egyensúlyt tudok tartani: nevelni a gyerekeket, mellette évente egy filmet forgatni, vagy színházat csinálni, zenélni.

VR-információ

„Tudom, hogy áldozatokat kell majd hoznom. Ezt teszi minden anya, akinek fontos a hivatása. De nem akarok azon idegeskedni, hogy nem töltök elég időt a családommal, mert a sikert hajszolom. Önző módon mindent akarok, hogy semmiről se kelljen lemondanom" – vallotta be a várandós Scarlett Johansson a Wall Street Journalnak.

A gyönyörű színésznőt több alkalommal választották már a világ legszexisebb nőjének, ám ő úgy véli, miután anyuka lesz, más szemmel néznek majd rá. „A férfi színészeknek könnyebb. Valamennyi nő vágyálmaiban szerepelhetnek, és közben senkinek sem az ugrik be róluk, hogy nyolc gyerekük van és húsz éve boldog házasságban élnek." Két hét múlva láthatjuk az Amerika kapitány: A tél katonája című sci-fi akciófilmben, melynek premierjén már egy kis pocakkal jelent meg.

New Yorkban nőtt fel, és fél éve még azt mondta, azért nem költözik Los Angelesbe, mert szülővárosától rengeteg inspirációt kap. Jelenleg azonban már több időt tölt Párizsban, francia vőlegényének a Szajna nyugati partján lévő, a Quartier Latin művésznegyedhez közeli lakásában. Nemrég egy amerikai esti talkshow-ban viccelt a párizsiak modortalanságáról: „Mióta ott lakom, a csillogás kicsit kezd kifakulni, és amit eddig bájosnak tartottam, már... idegesítő. Most megbántottam egy egész országot? Hát persze, ez az én formám! Szóval, amíg még nem éltem ott, el se tudtam képzelni, miért mondják a párizsiakra, hogy bunkók, mikor csodálatosak! Aztán mikor kiderült, hogy a nyakukon maradok, biztos úgy gondolták, már velem is lehetnek bunkók. Mikor az utcán gyalogolok, gyakran nekem jönnek. De New York-i lányként én is edzett gyalogos vagyok, egyre kevésbé hagyom magamat, sőt, én is agresszívebben megyek végig az utcán. Végül én is bunkó párizsi leszek!"



Azt mondja: már nem akar szende kislány lenni, vagy örökké divatozó szexi csaj...

FOTÓ: AFP

Csakhogy nem mindenki értette az iróniát, és Johanssonnak utóbb magyarázkodnia kellett. „Szerintem az ember nyugodtan panaszkodhat a helyre, ahol él, mivel szereti. De miután kijöttem a stúdióból, megijedtem, hogy most rengeteg ember lelkébe sikerült belegázolnom. Gyorsan felhívtam a vőlegényem, aki szerint csak az igazat mondtam, még a vidéki franciák is így beszélnek a párizsiakról. Pár perccel később felhívta őt az apja, és fel volt háborodva, hogy mit képzelek magamról, és mit szívtam az adás előtt. Remélem, azért még befogadnak a családba" – mondta utóbb nevetve a Wall Street Journal riporterének.

Dolgozott már Robert Redforddal, Sofia Coppolával, a Coen-testvérekkel, és Woody Allennel háromszor is, pár éve mégis úgy érezte, hiányzik az életéből valami: „Szerepelni akartam egy igazi nagyszabású szuperprodukcióban, és tetszett a gondolat, hogy szétrúghatok pár hátsót is. Be akartam bizonyítani magamnak, hogy helyt tudok állni egy kemény akciófilmben is. Ki akartam lépni a komfortzónámból, elmenni a fizikai teljesítőképességem határáig, és így sikert elérni. Szerintem nem vagyok más, mint a többi színész. Hatalmas az egónk, és állandóan szükségünk van a visszajelzésre. Azt sem szeretnénk, hogy beskatulyázzanak bennünket. Én inkább nem forgatnék, mint hogy folyton ugyanazt a szerepet játsszam" – ezért vállalta el a Vasember 2. című fantasy filmben Natasha Romanoff, más néven a Fekete Özvegy nevű szuperhősnő szerepét 2010-ben.

Szerepéhez visszatért a Bosszúállók és a most elkészült Amerika Kapitány: A tél katonája című fantasy filmben, de ő alakítja a figurát a Bosszúállók második részében is. Jó érzékkel választott szuperprodukciót: csak az Avatar és a Titanic tudott eddig nagyobb bevételre szert tenni, mint a Bosszúállók 1,5 milliárd dolláros profitja.

Miután ez a vágya is teljesült, és 29 éves korára már szinte mindent elért a filmes szakmában (és közben a Broadway-n is bezsebelt egy Tony-díjat), újra bátran vállal kísérletező szerepeket kisebb költségvetésű független filmekben. Most is vetítik A nő című nagysikerű romantikus vígjátékot, melyben a hangját adta a Samantha nevű intelligens szoftvernek, amelybe a film főhőse, egy csalódott, válófélben lévő férfi (Joaquin Phoenix) beleszeret. Nemsokára pedig A felszín alatt című hátborzongató sci-fiben láthatjuk, melyben egy női testet öltött földönkívülit játszik, aki Skóciában óvatlan férfiakra csap le. Nyáron még bemutatják Luc Bessonnal forgatott Lucy című akciófilmjét is, melyben menekülő drogcsempészt alakít, de most már nem vállal újabb szerepet a szülésig.

Egyáltalán nem bánja, hogy átalakul az élete: „Már nem akarok szende kislány lenni. Jó dolog a csillogás, de nem akarok örökké divatos, ragyogó és szexi lenni. Nem akarok beszorulni abba a szerepbe, mert túl hamar elmúlik."

Filmjei közül:

- A SUTTOGÓ *(1998)*
- AZ EMBER, AKI OTT SE VOLT *(2001)*
- LEÁNY GYÖNGY FÜLBEVALÓVAL *(2003)*
- ELVESZETT JELENTÉS *(2003)*
- BOBBY LONG *(2004)*
- MATCH POINT *(2005)*
- FEKETE DÁLIA *(2006)*
- FÜLES *(2006)*
- EGY BÉBISZITTER NAPLÓJA *(2007)*
- VICKY CRISTINA BARCELONA *(2008)*
- NEM KELLESZ ELÉGGÉ *(2009)*
- BOSSZÚÁLLÓK *(2012)*
- HITCHCOCK *(2013)*
- DON JON *(2013)*

Kipróbált jó pár hollywoodi szívtiprót, aztán leparkolt egy franciánál, akitől a gyermekét várja

- *Scarlett Ingrid Johansson 1984-ben született, New Yorkban. Édesapja dán bevándorló, édesanyja bronxi zsidó családból származik.*
- *Gyermekszínészként tűnt fel, A suttogó című, nagy sikert aratott játékfilmben 14 évesen ő játszotta azt a lábadozó, durcás kislányt, akit Robert Redford a lova segítségével gyógyít meg balesete után.*
- *18 évesen Sophia Coppola Elveszett jelentés című filmjével BAFTA-díjat nyert. Négyszer jelölték Arany Glóbuszra, az Elveszett jelentés, a Bobby Long, a Leány gyöngy fülbevalóval és a Match Point című filmekért*
- *Hollywood legnagyobb szívtipróival járt – köztük Jude Law-val, Josh Hartnett-tel, Jared Letóval, Patrick Wilsonnal, valamint a nála 18 évvel idősebb Benicio del Toróval és a 25 évvel idősebb Sean Pennel.*
- *Ryan Reynolds kanadai színésszel három évig voltak házasok, a frigy végül Reynolds hűtlensége miatt ért véget. Jelenleg jegyben jár Romain Duriac francia reklámszakemberrel, de az esküvőt még nem tűzték ki, noha már útban a gyermek.*
- *A legszebb keblű híresség az Access Hollywood szavazása szerint, az Esquire magazin a világ legszexisebb nőjének, a Playboy pedig öt éve a legdögösebb hírességnek választotta.*

FILMSAROK

Zátonyra fut Daniel Aronofsky Noé bárkája

NÉHÁNY *éve játszották a mozik az Előttünk a vízözön című francia rajzfilmet. Gyermekien kedves volt és szép, készítői igazán bájosan nyúltak hozzá az Ószövetség egyik alaptémájához: Isten kiválasztottjának, Noénak a küldetéséről.*
HÁT *Daniel Aronofsky ennek pont az ellenkezőjét teszi. Igaz, a rendezőtől eddig sem álltak távol a hatásvadász, közhelyes megoldások, ám a Noé bárkájában olyat tesz, aminek az elviseléséhez igazán harcedzett nézőnek kell lenni. Amikor az első percekben a távolban Transzformer-szerű lények (amúgy a bukott angyalok) tűnnek fel, már gyanút foghatunk, de az első fél órában mindenképpen világossá válik: itt egy Gyűrűk urára hajazó fantasyfilm grandiózus jelenetei és az utódnemzéssel kapcsolatos, a téma fajsúlyosságát tagadóan nyüglődős részek fogják váltani egymást. Csaknem két és fél órán keresztül.*
A LÁTVÁNYBAN *persze nincs hiba, sőt, a film „ismeretterjesztő" (többnyire a Teremtés könyvének tételeit ismételgető) betétei kimondottan szépre sikeredtek. A színészi játékban sem nagyon találhatunk kivetnivalót, igaz, ennek elsősorban az az oka, hogy az amúgy sokat bizonyított, remek művészek által megformált főszereplők (Russell Crowe, Jennifer Connelly, Anthony Hopkins) dolga itt kimerül abban, hogy gondterhelten nézzenek maguk elé.*
IGAZÁN *sajnálhatjuk – és azért, ami most következik, előre elnézést kérünk –, de a Noé bárkája zátonyra fut, mert épp annyira sekély, mint a Városligeti-tó. Kár érte.*

■ *Gyükeri Mercédesz*

NOÉ BÁRKÁJA
SZÍNES, *magyarul beszélő, amerikai film, 138 perc (2014)*

RENDEZTE: *Daniel Aronofsky*
FŐSZEREPLŐK: *Russell Crowe, Jennifer Connelly, Anthony Hopkins, Ray Winstone, Emma Watson*



FOTÓ: AFP

Grandiózus jelenetekből nincs hiány a látványos filmben

Csorba Győző Könyvtár
Helyismereti Gyűjtemény
Folyóirattár Pécs

2014. március 31., hétfő • XXV. évfolyam, 75. szám. Árа: 160 Ft. Előfizetve: 112 Ft

Új Dunántúli Napló

KÖZÉLETI NAPILAP

WWW.BAMA.HU WWW.DUNANTULINAPLO.HU



KERESSE A BAMA.HU OLDALON!
KÉPGALÉRIÁK A HÉTVÉGI PARTIKRÓL, BULIKRÓL
▶ WWW.BAMA.HU

ENERGIÁT ÁTADÓ JÁRÓLAPOT FEJLESZTENEK PÉCSI FIATALOK

▶ 4. OLDAL

LEWIS HAMILTON NAGY FÖLÉNNYEL NYERT A MALÁJ NAGYDÍJON

▶ 15. OLDAL

HIRDETÉS

Szavazzon ajándékot
a legkisebbeknek és legnagyobbaknak!

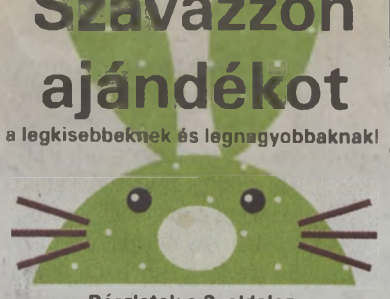

Részletek a 3. oldalon
vagy a bama.hu oldalon

Életveszélyt okozhat

KONVEKTOR, SÜTŐ Kevesen kérték a gázkészülékek felülvizsgálatát



Nem gyerekjáték: ellenőriztetni kell a gázkészülékeket, mert komoly baj is lehet egy hibából

BARANYA Mindössze ötezren kérték eddig a megyében a gázüzemű berendezések felülvizsgálatát, amelyet törvény ír elő. Varga Ivett, az E.ON kommunikációs munkatársa elmondta, április 15-e után, a fűtési időszakot követően kezdődnek meg a gázkészülékek és a csatlakozó vezetékek ellenőrzései, amelyért nem kell külön fizetniük a fogyasztóknak.

Első körben az 1981. január 1-je előtt, illetve az ismeretlen időpontban üzembe helyezett készülékeket és csatlakozó vezetékeket ellenőrzik. A felülvizsgálat megrendelését a tulajdonosnak írásban kell megtennie, az ellenőrzéseket előre egyeztetett időpontban végezik el a szakemberek.

A felülvizsgálat során az üzembe helyezéskor hatályos műszaki-biztonsági szabályoknak való megfelelést és a biztonságos üzemeltetést befolyásoló feltételeket ellenőrzik a szakemberek.

▶ 3. OLDAL

HIRDETÉS

Soha nem látott valutaváltási árak Pécsett!
Minden nap követheti kiemelkedően jó árfolyamainkat az SMS rovatban!
CORRECT CHANGE
VALUTAVÁLTÓ
Pécs, Kórház tér
www.correctchange.hu
BEFEKTETÉSI ARANY ÉRTÉKESÍTÉS

Áprilistól ismét csökken a gáz ára

BARANYA Április 1-jétől újra csökken a rezsi, a gáz ára 6,5 százalékkal mérséklődik, közölte az MTI. A februárban hozott rezsicsökkentési és fogyasztóvédelmi törvénycsomagban az áll, hogy az alapdíj és a fogyasztott gáz mennyisége alapján számított összeg április 1-jétől nem lehet több a 2013. november 1-jén alkalmazott díjak 93,5 százalékánál. A 93,5 százalékot azonos hőmennyiségre és azonos kedvezményekkel kell számolni.

A harmadik rezsicsökkentési törvény alapján a gáz ára mellett az áramé szeptembertől további 5,7 százalékkal, a távhőé pedig októbertől további 3,3 százalékkal csökken. ■

EGY PERCBEN

IDŐJÁRÁS
Marad a napos, kellemesen meleg idő, felhőre, csapadékra nem kell számítani. Délután akár 23 fokig is emelkedhet a hőmérséklet.

▶ 14. OLDAL

Nem tudott nyerni a PMFC

PÉCS Bár a meccs képe alapján megérdemelte volna a győzelmet a PMFC, csak döntetlenre futotta.

▶ 16. OLDAL

ÜGYELET

OLVASÓSZOLGÁLAT 8–10 óráig – a vonal végén Wald Kata	80/200-088
TERJESZTÉS 8–16 óráig – kézbesítéssel kapcsolatos problémák esetén	40/510-510
HIRDETÉS 8–16 óráig – ha hirdetni kíván lapunkban, ezt a számot hívja	72/505-079

e-mail: bama@bama.hu

PILLANATFELVÉTEL

Ön sajnálja-e, hogy elbontották a pécsi vidámparkot?

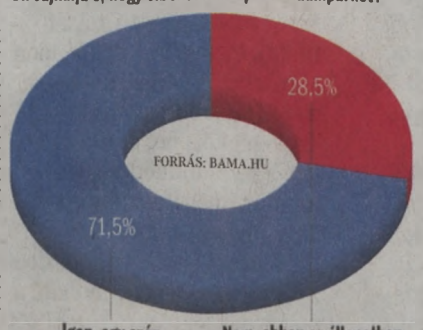

PÉLDÁUL

Tavasz van, tavasz van, de jó futkosni a szabadban, mondhatnánk, de nem mondjuk, inkább tesszük, vagyis mi csak sétálunk, futnak helyettünk a tíz év alattijaink. Futnak a játszótéren, futnak a belvárosban – és futnak a bicikliúton is. Hiába szólunk nekik, hogy itt óvatosan, vagyis inkább sehogy, egyik fülükön be, a másikon ki az intelem. Egyszerre feltűnik egy bicajos, békésen kerekezik, majd csenget egy picit, jelzésértékűen, a gyerekek szájtátva állnak meg. Majd, mintha mi sem történt volna, újra a bicikliúton futkároznak. Nem értitek, hogy nem lehet? – kérdezzük elkeseredetten. De, értjük – csak szeretnénk megint hallani a csengőszót.

F. Z.

9 770865 913012 14075

Vitát is hoz a mozgóbolt

KONKURENCIA Néhol magas napidíjjal „védekeznek”



Kinyitott a bolt: a falvakba érkező mozgóárusok sok helyen indulatokat váltanak ki

BARANYA Továbbra sem csillapodnak az indulatok a mozgóboltokkal kapcsolatban. Ahol se bolt, se kocsma nem üzemel, a többség várja a sokszor csilingelve, zeneszóval érkező autókat. Ezt a pihenni szándékozók, kisgyermekesek nem mindig nézik jó szemmel. A legnagyobb ellentét azonban egyes településeken az autóból árulók és a helyi boltosok, illetve polgármesterek között van, habár több pozitív példát is hallottunk. A polgármesterek egy része amiatt védi a helyi boltot, mert helyben ad munkát, fizet iparűzési adót az önkormányzatnak, netán bérleti díjat is az üzlethelyiségért.

Néhány helyen kifejezetten magas díjjal sokkolják a mozgóboltosokat, hogy a helyi üzletnek kedvezzenek, amihez elviekben joguk van. A leleményesebb árusok néhány faluban beállnak a lakosok udvarára, s onnan árulnak – ekkor díjat sem kérhetnek tőlük.

▶ 2. OLDAL

Kampány: kormánypárti és ellenzéki nagygyűlés

BUDAPEST Ráfordultunk a kampány utolsó hetére, a hétvégén szombaton és vasárnap is választási nagygyűlést tartottak Budapesten. Szombaton újra vonult a Békemenet, majd a Hősök terén a Fidesz tartott gyűlést, ahol felszólalt Joseph Daul, az Európai Néppárt elnöke is. Orbán Viktor kormányfő azt hangsúlyozta, bár a Fidesz a választás esélyese, a voksolás még nem dőlt el. A Belügyminisztérium becslése szerint 440–460 ezer résztvevője volt a megmozdulásnak.

Vasárnap a baloldali ellenzéki pártok hívei gyűltek össze az Operánál, beszédet mondott Bajnai Gordon, Gyurcsány Ferenc és Mesterházy Attila is. Az MSZP elnöke szerint a Fidesz új pártállamot akar, a baloldali szövetség pedig köztársaságot, modern, európai Magyarországot. Az eseményen a szervezők szerint 50-60 ezren voltak.

▶ 8. OLDAL

Újabb számlák kerültek elő a Simon-ügyben?

BUDAPEST Az mno.hu értesülése szerint több újabb, Simon Gábor volt MSZP-s elnökhelyetteshez tartozó külföldi bankszámlát azonosítottak a hatóságok az ügyben végrehajtott házkutatások és banki információk alapján. A portál szerint az egyik számlán idén januárban kétszázezer euró (62 millió forint) volt, de egymillió eurót meghaladó ki- és befizetések is történtek.

Simon Gábort, az MSZP volt elnökhelyettesét költségvetési csalással, magánokirat-hamisítással, valamint felbujtóként elkövetett közokirat-hamisítással gyanúsítják, március 10-én őrizetbe vették. ■

JEGYZET



FÜLÖP ZOLTÁN

Tenni kell, nem nyafogni!

EGY FRISS felmérés szerint Magyarországon 3,05 millió ember él szegénységben vagy társadalmi kirekesztettségben – ezen belül a roma népesség többsége, 500-600 ezer ember. A cigányok nagy arányban vannak a kilátástalan helyzetű rétegekben, integrációjuk helyenként szinte reménytelennek tűnik.

SZÖRNYŰEK A számok? Persze, hogy azok. A probléma csak az, hogy a történet itt meg is áll. Időről időre szembesítenek mindannyiunkat azzal, hogy komolyak a gondok, sőt, még annál is komolyabbak, a számok nem hazudnak, tényleg nagy a gáz.

ÉS VÉGE. Pont. A bejelentést, az adatok ismertetését nem követi egy másik, amelyik úgy kezdődik, hogy „a fenti tények miatt a következőt fogjuk tenni". Nem történik semmi, mi meg lapozunk egyet az újságban, lejjebb görgetünk a neten, átkapcsolunk a tévén.

CSAK NYAFOGÁS van. Esetleg csodavárás. Végső mentsvárként esetleg felemlegetjük, hogy a mélyszegénységben, kirekesztettségben élők önerejükből semmiképpen sem tudják megváltoztatni életkörülményeiket, ezért az államnak többletkötelezettségei vannak. És ezen a ponton indul el az őrület: miért segítsünk „ezeknek", a mi pénzünkön élősködnek, mondja az egyik, ők is mi vagyunk, dörren a másik, megy az üzengetés ezerrel, és továbbra sem történik semmi.

HOLOTT TÖRTÉNHETNE. A baranyai Cserdi község az élő példa, ahol a polgármester nekiállt változtatni. Az övéit változtatja, mondja mindig, amikor megkérdezik, de talán ő is tudja: valójában a világot kezdte megváltoztatni.

ÉS TÉNYLEG innen kellene indulni. A kicsiből. És hagyni, hogy naggyá nőjön.

Van, aki ellenséget kiált

MOZGÓBOLTOK Néhol magas napidíjat róttak ki az autóból árulókra

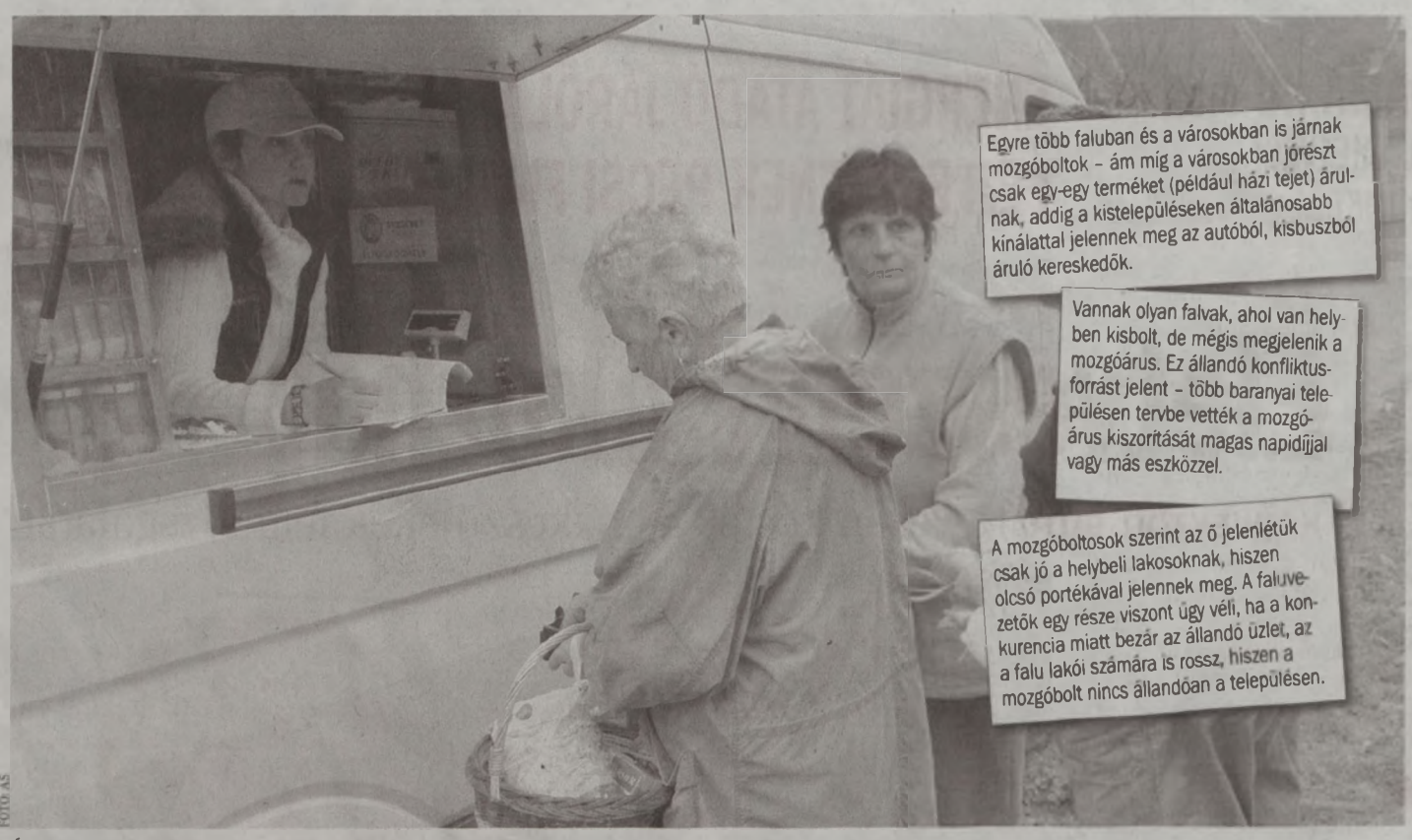

Egyre több faluban és a városokban is járnak mozgóboltok – ám míg a városokban jórészt csak egy-egy terméket (például házi tejet) árulnak, addig a kistelepüléseken általánosabb kínálattal jelennek meg az autóból, kisbuszból áruló kereskedők.

Vannak olyan falvak, ahol van helyben kisbolt, de mégis megjelenik a mozgóárus. Ez állandó konfliktusforrást jelent – több baranyai településen tervbe vették a mozgóárus kiszorítását magas napidíjjal vagy más eszközzel.

A mozgóboltosok szerint az ő jelenlétük csak jó a helybeli lakosoknak, hiszen olcsó portékával jelennek meg. A faluvezetők egy része viszont úgy véli, ha a konkurencia miatt bezár az állandó üzlet, az a falu lakói számára is rossz, hiszen a mozgóbolt nincs állandóan a településen.

FOTÓ: AS

Érkezik a mozgóbolt, vele menetrendszerűen érkeznek több faluba a viták is – sok helyen konkurencia a helyi üzletnek

BARANYA Magas díjjal sokkolják néhány faluban a mozgóboltosokat, hogy a helyi üzletnek kedvezzenek. Az autóból árulók szerint ellenük a jó ár lenne az igazi fegyver.

Babos Attila

– Napi ötezer forintos közterület-használati díjat vetettek ki a kétszáz lelket sem számláló Átán a mozgóbolti árusításra, így oda többé nem megyünk, pedig amikor ott jártunk, volt igény a jó áron kínált tisztességes árura – felelte kérdésünkre Kovács Tamás.

A márfai székhellyel rendelkező, mozgóárusítással foglalkozó cég tulajdonosa azt mondja, korábban nem ejtették útba Átát, egy közeli faluban szóltak nekik, hogy ott is lenne piacuk.

Első látogatásuk után azonban az addigi – a megyében átlagosnak számító – napi 200 forintos közterület-használati díjat ötezerre emelték. Ők a településeket, ahol árulnak, mindennap felkeresik – így Átán havi 150 ezret kellene fizetniük.

Tíz emberrel, négy autóval dolgoznak, mintegy harminc baranyai településen. Jobbára olyan ellátatlan helyekre mennek, ahol nincs bolt – e helyeken nagyon várják őket. De a legtöbb olyan településen sem tesznek be nekik, ahol működik bolt. Merthogy egy-egy helyen kevés ideig vannak, s főként olyanoknak árulnak, akik valami miatt, például mert nehezen mozognak, nem mennek el a boltig. Tapasztalatuk, hogy ahol a bolt igazán jó árakon dolgozik, nekik nem terem babér, de kevés ilyen falu van.

Az átai példa és kirótt díj szélsőségesnek számít, de tudomásunk szerint néhány más baranyai faluban is vannak hasonló próbálkozások a helyi bolt védelmében. És olyan „harcosabb" falvakról is hallottunk, ahol a polgármesternek, vagy valamely családtagjának közvetlen érdeke is fűződik a helyi kocsma vagy bolt úgymond megvédésében.

Nincs felső határ – a kirívó esetek perre vihetőek

VIZSGÁLATOT FOLYTATNAK *az átai eset miatt a Baranya Megyei Kormányhivatalnál, így a témáról most csak általánosságban tudtak szólni. Az biztos, hogy – habár ilyen jellegű tervek is felvetődtek a múltban – a mozgóárusokat nem tilthatják ki a településekről, és pénzt sem kérhetnek azért, hogy behajtanak oda. Ugyanakkor a közterület nem rendeltetésszerű használatáért (vagyis az árusításért) díjat kérhetnek, helyi rendeleti szabályozással, külön nevesítve, hogy az egyes tevékenységek után mennyi is a tarifa. Azt is szabályozhatják, hogy a faluban hol, mikor árusíthatnak, mikor zenélhetnek autóikkal.*

ELVIEKBEN A *közterület-használati díjnak nincs maximuma, de a túl magas, nem reális díj ügyében a felek bíróságon kereshetik igazukat. A kormányhivatal akkor avatkozhat be, ha a napidíjról szóló rendelet különbséget tesz hasonló tevékenység, például mozgóbolt és mozgóbolt közt. Abban az esetben javaslattal élhetnek, ha helyi emberek keresik meg őket, hogy sérülnek alapvető jogaik a mozgóbolt ellehetetlenítésével.*

Változtatnak, de úgy vélik, a falut meg kell védeni

– A *falunak vége, ellátatlan marad, ha a bolt bezár, márpedig a mozgóbolt veszélyezteti létüket, emiatt emeltük meg a díjat, amit a helyiek többsége megértett – közölte Tóth Zsolt Miklós. Áta polgármestere szerint a náluk csak fél órán át áruló mozgóboltos nem láthatja el a települést. A helyi bolt üzemeltetője havi néhány ezres bérleti díjat fizet a helyiségért az önkormányzatnak, egy helybélit is foglalkoztat, iparűzési adó nincs, cserébe nem lehetnek drágák. A többi, nem konkurens mozgóárust szívesen látják, tőlük nem kérnek díjat.*

ÍGY VISZONT *a rendelet nem tűnik szabályosnak, vetjük fel. Ezt már ők is tudják, változtatnak a rendeleten, de keresik a megoldást, mert sorskérdésnek tartják a bolt megmaradását. Szabályoznák, hogy naponta mennyi időt kell ott árulnia a közellátást biztosító mozgóboltosnak, és ezzel a lépéssel is kívül fogják tudni tartani.*

A POLGÁRMESTER *aggodalmát több baranyai kollégája osztja, mások is gondolkodnak magasabb napidíjban, vagy az Átán most szóba került szabályozáshoz hasonlóban.*

HÍREK

Pécs SZOMBATON a baranyai megyeszékhelyen járt Thürmer Gyula, a Munkáspárt elnöke. A politikus a Széchenyi téren ismertette pártja programját – külön kiemelve, hogy Magyarországnak ki kell lépnie a NATO-ból. *(fz)*

Baranya VASÁRNAP TARTOTTA a Szociáldemokraták Magyar Polgári Pártja a megyenapját, amelynek keretében Schmuck Andor, a párt elnöke hidegélelem-osztást is szervezett Versenden, Pécs-Vasason, Sellyén, s több ormánsági faluban. *(fz)*

Pécs „SZEX ÉS LÉLEK" címmel a párkapcsolatok pszichológiájáról tart előadást dr. Meskó Norbert pszichológus a PTE Universitas Televízió Nyitott Egyetem című előadássorozatában. Az előadás április elsején lesz, este hat órától, a Vargha Damján Konferenciateremben (Ifjúság útja 6.). *(fz)*

Mohács INGYENES KERÉKPÁRJELÖLÉST végez a rendőrség hétfőn és kedden délután kettő és hat óra között a Széchenyi téren. A gravírozás alkalmával a jármű rendőrségi nyilvántartásba kerül. *(mb)*

Ötvenmilliós támogatás a rendelőnek

SELLYE A kistérségi járóbeteg-szakellátó központ humán erőforrás fejlesztésére nyert támogatást az Ormánság Egészségéért Nonprofit Kft. Nagy Attila polgármester elmondta, csaknem ötvenmillió forint támogatást nyert el az önkormányzat fenntartásában működő egészségügyi intézmény.

– A pályázat keretében elnyert összegből a szakorvosi és a nem szakorvosi tevékenységek finanszírozását tudjuk biztosítani 12 hónapon keresztül. A támogatás révén stabilizálódhat az Ormánság Egészségközpont gazdasági helyzete és működése, valamint a támogatás a fenntartó önkormányzatnak is könnyebbséget jelent a finanszírozás szempontjából – mondta a polgármester. ■ H. Zs.



FOTÓ: LAUFER L.

Új zászlók lobognak. A március 15-i nemzeti ünnepre a Biokom Nkft. városszerte kicserélte a téli időjárás miatt megrongálódott köztéri lobogókat Pécsett, így már hosszabb ideje új zászlókkal találkozhatnak a túrázók, kirándulók például a mecseki Niké-szobornál (képünkön) is

Március utolsó napjáig érvényesíthetőek a kártyák

MOHÁCS A révátkelésnél kedvezményes jegy- és bérletvásárlásra jogosító Mohács-kártyák érvényességét március végéig lehet meghosszabbítani, tehát már csak egy nap, a hétfő áll az érintettek rendelkezésére. A kék kártya érvényesítéséhez a személyi igazolványra és a lakcímkártyára van hozzá szükség.

A sárga esetében viszont az arra jogosító előfeltételeket is igazolni kell, így például a rendszeres gyermekvédelmi kedvezményt vagy az átmeneti járadékot megállapító határozatot is be kell mutatni.

A hosszabbításhoz szükséges igénylőlap az újmohácsi részönkormányzati irodában, a sárháti művelődési házban, valamint a mohácsi polgármesteri hivatalban szerezhető be, ezeken a helyeken magát az érvényesítést is elvégzik.

Az önkormányzat 2007-ben vezette be a Mohács-kártyát, amivel a város területén állandó lakcímmel rendelkezők számára biztosít kedvezményt a kompátkelési díjakból. Természetesen azóta is igen népszerű, nagyon sokan használják. A kék színű kártyával rendelkezők a különféle bérleteket 20-30 százalékos, a sárga színű kártyák birtokosai a tanuló- és nyugdíjasbérleteket hatvanszázalékos kedvezménnyel vásárolhatják meg.

■ M. B.



FOTÓ: LAUFER LÁSZLÓ

Több százan az új kerékpárúton. Tegnap délután ünnepélyes keretek között is felavatták az új pécsi biciklutat, amely a PTE Ifjúság úti épületét és a Zsolnay-negyedet köti össze, a belvároson átvezetve a bringásokat. A remek időben pécsiek sokasága biciklizett a rendezvényen, közöttük Páva Zsolt polgármester és Nagy Csaba alpolgármester is

Ingyenes készpénzfelvétel: nem tolonganak az igénylők

BARANYA Nem kell az emberek nagy részének az ingyenes pénzfelvételi lehetőség. Legalábbis erre utal, hogy idáig mindössze a lakosság alig egyharmada igényelte azt. A napokban nyilvánosságra hozott felmérésből az is kiderült, főleg az idősebb korosztály, azon belül is a magasabb jövedelmű, aktív bankhasználók éltek a lehetőséggel.

Azt, hogy miért ilyen alacsony az érdeklődés, egyelőre nem tudták megindokolni, de több válasz is lehetséges. Egyrészt, aki tehette, a magas banki költségek miatt ismét készpénzben, a postán keresztül kéri a járandóságát (ezt főként a nyugdíjasok tehetik meg). Mások eredetileg is olyan számlacsomagokat használtak, ahol biztosított volt az ingyenes pénzfelvétel, és persze lehetnek olyanok is, akik nincsenek tisztában azzal, hogyan kérvényezhetnék.

Nekik érdemes tudniuk, hogy bármely hónap 20-ig kell nyilatkozni ahhoz, hogy a következő hónap 1-jétől járjon a havi két ingyenes készpénzfelvét. Aki személyesen vagy az interneten kitölti az ehhez szükséges nyilatkozatot, az jogosult lesz összesen 150 ezer forintot térítésmentesen felvenni a számlájáról bármelyik bankautomatából. (A harmadik alkalomnak viszont már díja van, méghozzá sok pénzintézetben igen magas, ezért nem árt odafigyelni.) Fontos azonban, hogy ha egy házaspárnak közös számlája van, akkor ketten együtt 150 ezer forintot vehetnek fel díjmentesen, nem 300 ezret. Egy számlához egy nyilatkozatot lehet adni, ezt valamelyik tulajdonosnak kell megtennie. Ezt követően mindegyik számlatulajdonos élhet a díjmentes felvéttel, 150 ezer forintig. ■ K. E. I.

Kevesen kértek ellenőrzést

GÁZKÉSZÜLÉK Két hét múlva elkezdődhetnek a felülvizsgálatok

BARANYA Mindössze ötezren kérték eddig a megyében a gázüzemű berendezések és vezetékek törvény által előírt felülvizsgálatát.

Hajdu Zsolt

Jó két hét múlva, április 15-e után, a fűtési időszakot követően kezdődnek meg a gázüzemű berendezések és a csatlakozó vezetékek ellenőrzései, amelyért nem kell külön fizetniük a fogyasztóknak. Mint Varga Ivett, az E.ON szóvivője elmondta, Baranyából eddig ötezer felülvizsgálati kérelem érkezett a szolgáltatóhoz.

– Aki a tavaly év végi határidőig nem kérvényezte a műszaki-biztonsági felülvizsgálatot – ez az 1981. január 1-je előtt üzembe helyezett készülékekre vonatkozik –, továbbra is kérheti azt. Ez az előírás vonatkozik azokra is, akik nem tudják, hogy lakásukban mikor lett üzembe helyezve a rendszer. A felülvizsgálat megrendelését a tulajdonosnak írásban kell megtennie, az ellenőrzéseket előre egyeztetett időpontban végezteti el a szolgáltató – mondta Varga Ivett.

Az 1981 után üzembe helyezett készülékek felülvizsgálatát a hitelesítéssel összefüggő gázmérőcserével egy időben végezik el.

– A felülvizsgálat során az üzembe helyezéskor hatályos műszaki-biztonsági szabályoknak való megfelelést és a biztonságos üzemeltetést befolyásoló feltételeket ellenőrzik a szakemberek. A felülvizsgálat során megállapított különböző hibák és esetleges hiányosságok elhárításának kötelezettsége és költsége az ingatlan tulajdonosát terhelik – mondta Varga Ivett.



FOTÓ: LŐFFLER PÉTER

Hogy ne legyen tragédia... Átfogó ellenőrzés kezdődik

Sok dokumentumra lehet szükség

A FELÜLVIZSGÁLAT *alkalmával az ingatlan tulajdonosának több dokumentumot is be kell mutatnia az ellenőrzést végző szakemberek számára. Az egyik legfontosabb a gázkészülékek karbantartását igazoló dokumentum, amely a flexibilis csatlakozóelemre is kiterjed, mert a csatlakozócsövek egyes típusai csak korlátozott ideig használhatóak. Szintén be kell mutatni a kéményes készülékek esetében a kéményseprő által elvégzett, egy évnél nem régebbi műszaki felülvizsgálatot igazoló dokumentumot.*

HA PÉLDÁUL *nyílászárókat cseréltek, páraelszívót építettek be, leszigetelték a légréseket a lakásban, akkor a légellátás méretezésének dokumentációja is szükséges. Ha időközben kicserélték a gázkészüléket, és az eredetihez képest megváltoztak a légellátási vagy füstgáz-elvezetési feltételek, akkor annak műszaki átvételéről szóló dokumentum is kell.*

Életveszélyes hibák

– HIBA *esetén két lehetőség van – mondta Varga Ivett. – Jelezzük az ügyfélnek, hogy mi a hiányosság, mit kell a saját költségén kijavíttatnia, vagy ha életveszélyt okozó probléma van, akkor nincs mérlegelési lehetőség, ki kell zárni az életveszélyt okozó gázkészüléket a szolgáltatásból – a teljes fogyasztási helyet csak a végső esetben kapcsoljuk ki –, egészen addig, míg a javításról az ügyfél nem gondoskodik. A hiba kijavítását műszaki-biztonsági ellenőrzés követi, ez a lakossági ügyfeleknek díjmentes.*

ÉLETVESZÉLYT OKOZÓ *hiba, ha a gázfogyasztó készülék légellátása, az adott helyiség szellőzése, az égéstermék elvezetése nem felel meg a műszaki-biztonsági szabályzatnak.*

Kell a levegő

A GÁZKÉSZÜLÉKEK *éves ellenőrzése során, az utólag hőszigetelt társasházi lakások egyharmadánál derült ki egy olyan probléma, amelyre a nyílászárók cseréje során nem gondoltak, illetve nem vettek figyelembe. Az új műanyag ablakok beszerelésénél nem hívták fel a lakók figyelmét, hogy azokban a helyiségekben, ahol gázkészülék üzemel, biztosítani kell a megfelelő levegőcserét külön légbevezető berendezések beszerelésével. Ezek az eszközök utólag is beépíthetők, a munka bekerülési költsége – a légbevezetők minőségétől és kialakításától függően – átlag 10–15 ezer forint körül alakul, természetesen ezt az összeget külön kell kifizetnie minden lakástulajdonosnak.*

KRIMIHÍREK

Jelzett az érzékelő, megóvta a családot

A SZÉN-MONOXID-ÉRZÉKELŐ ébresztett pénteken hajnalban egy pécsi családot, még éppen idejében: a nappaliban elhelyezett gázkazán elromlott, s a veszélyes gázzal telítődött a lakás. A tulajdonos azonnal lekapcsolta a készüléket, megkezdte a szellőztetést és értesítette a katasztrófavédelmet. A gázszolgáltató szakemberei és a kéményseprők is a helyszínre érkeztek, s kikötötték, hogy a kazán szakszerviz által történő bekötése, valamint a kémény felülvizsgálata után lehet csak ismét használni a kazánt. *(mb)*

Több százezerrel lopta meg munkáltatóját

A GYANÚ SZERINT egy éven át rendszeresen meglopta munkaadóját egy 64 éves mohácsi férfi, összesen több százezer forinttal. A tulajnak az éppen esedékes adóbevallás kapcsán elvégzett könyveléskor tűnt fel a hiány. Figyelni kezdte az üzleteiben lévő pénztárgépeket, amelyekből kisebb összegek tűntek el. Feljelentést tett, a rendőrök pedig elfogták az alkalmazottat, akitől több százezer forintot is lefoglaltak. Az idős ember beismerő vallomást tett. *(mb)*

Mai szervezett tráfipaxhelyszínek

Pécs és környéke	
07.30–09.00	6-os Pécs–Kövágószőlős között
09.10–10.40	6-os fkl-i út pellérdi elágazó
10.50–12.10	Pécs, Nyugati ipari út
13.10–14.40	Pécs, Makay I. út
14.50–16.20	Pécs, Nendtvich A. utca
Pécsudvardi Autópálya Akasztály	
09.30–11.30	Jobb pálya, M60 autópálya 28 kmsz. 58-as számú fkl. út lehajtója, 90 km/h sebességkorlátozás.
13.30–16.30	Bal pálya, M60 autópálya 0+530 kmsz., 100 km/h sebességkorlátozás.

További krimihírek olvashatók a BAMA.hu hírportálon

HIRDETÉS

Tandíjmentes, érettségi utáni képzések nappali és esti tagozaton:



1. Biztos két év az érettségi után
Nincs felvételi és tandíj, van viszont 2 év díjmentes szakképzés

2. Továbbra is járnak a juttatások
családi pótlék, diákigazolvány, egészségbiztosítás, kollégium, stb...

3. Tanuld ki magad a válságból!
OKJ-s bizonyítvánnyal lehetőséged van dolgozni vagy továbbtanulni.

Közgazdaság>> **Pénzügyi-számviteli ügyintéző**
Vendéglátás-turisztika>> **Turisztikai szervező, értékesítő**
Egészségügy>> **Gyakorló ápoló**
Informatika>> **Informatikai rendszergazda**
Ügyvitel>> **Ügyviteli titkár**

NYÍLT NAP: ápr. 3-án>> REGISZTRÁLJ!

MUA Szakközépiskola. | Pécs, Czinderi u. 6.
Tel.: 72/313-482 | **www.mua.hu** | OM azonosító: 035496

Energianövényt is termesztenek a közmunkások

SZIGETVÁR Az idei tervek szerint kibővíti és új elemekkel gyarapítja közmunkaprogramját a település önkormányzata. A városban már eddig is komoly hagyománya volt a közfoglalkoztatásnak, ezt a hagyományt akarja folytatni idén is az önkormányzat. Ebben az esztendőben három programot is indítanak, amelyekben összességében mintegy 160 főt foglalkoztatnak majd.

A városszépítési, karbantartási profil keretében tervezik idén a vár mögötti sétány építésének folytatását, önkormányzati ingatlanok felújítását. Korábban e tevékenységi kör keretében újultak meg a város vízelvezető árkai, a munkálatokhoz a szükséges betonelemeket is a közfoglalkoztatottak állították elő egy helyi üzemben. A 2013-ban sikert hozó uborkatermesztési program kiegészül egy elősavanyítási munkafázissal, illetve az ezt kiszolgáló üzem építésével. Azt tervezik továbbá, hogy egy 10 hektáros önkormányzati területen energianövény termesztésébe kezdenek. ■ K. E.

HIRDETÉS





Energiát átadó járólapot fejleszt pécsi fiatalok egy csoportja

A közelmúltban a baranyai megyeszékhelyen létrejött az Entrepreneurship Club of Pecs, amely elsősorban startupokkal és fiatal tehetségek ötleteinek piacképessé tételével foglalkozik. A csoportosulásnak több olyan projektje is van, amelyek akár már a nagyon közeli jövőben is jövedelmezővé válhatnak. Az egyik, az energiát termelő járólap nemrégiben elnyerte a Greenspiration Startup Weekend különdíját.

– Nagy vonalakban arról van szó, hogy amikor az ember rálép a járólapra, akkor az ember súlyának hatására egy energialöketet ad át egy akkumulátornak – tudtuk meg Fröhlich Balázstól, a program egyik felelősétől, a Pécsi Tudományegyetem Pollack Mihály Műszaki és Informatikai Karának hallgatójától. – Felvettük a kapcsolatot az egyik nagy mobilszolgáltatóval: arra gondoltunk ugyanis, hogy a fesztiválokon, ahol nagy a tömeg, a járólapokat le lehetne tenni a nagyszínpad elé, s a mozgás energiát termelne, amelyet azonnal hasznosítanánk is, mivel az így nyert energia működtetne egy telefontöltő-állomást a színpad mellett. Nagyon tetszett nekik az ötlet, kérték, hogy folyamatosan tájékoztassuk őket a fejleményekről. ■ F. Z.

Google, Facebook, Prezi

STARTUP-VÁLLALKOZÁSNAK A *nagy növekedési eséllyel rendelkező ötletet, illetve céget nevezzük, amely a nemzetközi piacokon való jelenlétet tűzte ki célul, azaz nem kizárólag a helyi piacra koncentrál. A kifejezés eredetileg a kezdő vállalkozást jelölte, de jelentéstartalma folyamatosan változik: ma már olyan tőzsdén jegyzett vállalatokat is startupként emlegetnek, mint a jól ismert Google vagy a Facebook.*

JELENLEG EGYÉBKÉNT *a legismertebb magyar startup a Prezi, amely a közelmúltban többször is szerepelt a sajtóban annak kapcsán, hogy Barack Obama, az Egyesült Államok elnöke beemelte egy kormányzati programba.*

Nem csak munkavállalók

WOMEN Cél a képzett, fiatal nők elvándorlásának megakadályozása

A fiatal, magasan képzett nők itthon tartása, elvándorlásuk megakadályozása a célja egy, a Dél-Dunántúlt is érintő nemzetközi uniós programnak, a WOMEN-nek.

Babos Attila

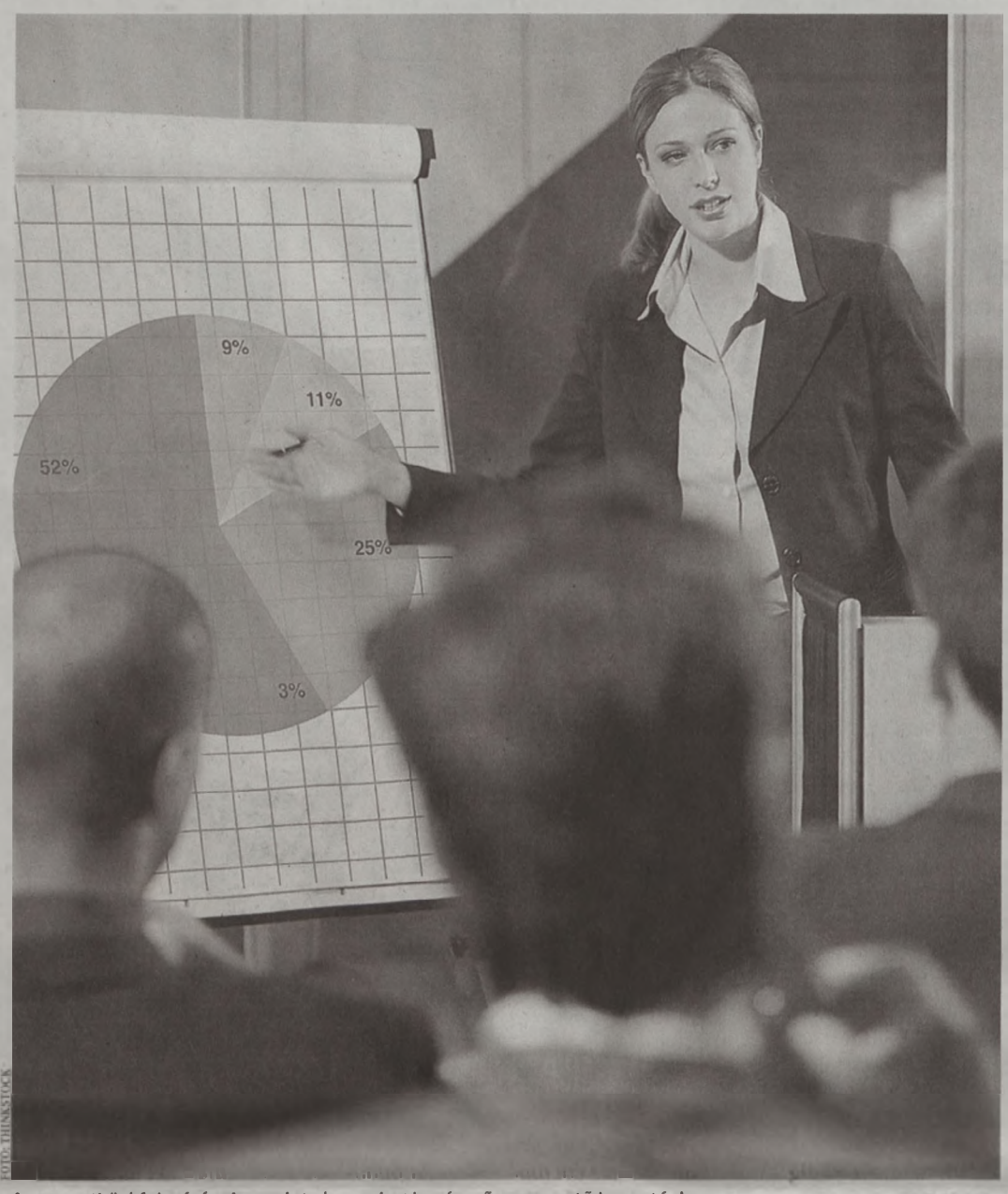

FOTÓ: THINKSTOCK

A nemzetközi felmérések szerint viszonylag kevés nő van vezető beosztásban

A legaktívabb szakaszába érkezett itthon egy majd két éve indult, öt országot, azon belül Magyarországot, s hazánkban a Dél-Dunántúl három megyéjét érintő európai uniós program. Elnevezése, a WOMEN angolul nőket jelent, s a program fő célkitűzése a fiatal, magasan képzett nők itthon tartása.

A nők elvándorlásának megakadályozása, e tendencia visszafordítása amiatt is különösen fontos, mert hosszabb távon súlyos demográfiai problémát okozhat, ha külföldön alapítanak családot, és esetleg már sosem térnek vissza.

Szombaton Pécsett erről, a munkaerő-elszívás megakadályozását célzó programról tartottak rövid tájékoztatót a hazai lebonyolítók, és kiosztottak néhány díjat több kategóriában, amelyet olyan nők nyerhettek el, akik idehaza, illetve szűkebb pátriájukban lettek sikeresek.

Az uniós pályázatban részt vevő magyar közreműködő szervezetek, a Dél-dunántúli Regionális Fejlesztési Zrt. és a Deéldunántúli Regionnális Forraásközpont Szolgáltató NKft. jelentették meg a Women are Future-díj (A nők a jövő-díj) felhívást, amelyre közvetve is lehetett nevezni olyan hölgyeket, akiket jelölőik sikeresnek tartanak.

Szeretnének minél több, a régióban élő nő számára impulzust, inspirációt, ötletet, és konkrét segítséget adni ahhoz, hogy a Dél-Dunántúlon keressék és találják meg számításukat, itt tegyék teljessé életüket, régiónkat gyarapítva. Cél a női munkaerő elismertségének növelése is a munkaerő-elvándorlással veszélyeztetett régiókban.

A partner régiókban közreműködők a másik jó példáiból is tanulnak, megismerik a demográfiai adatokat, közös akciótervet készítenek és közösen lobbiznak.

Imázskampány indul

FONTOS *a példaképek, jó példák bemutatása, ezért rövid portrévideókra építő imázskampányt indítanak a napokban, nemcsak a díjazott, hanem több más helyi sikeres hölgy részvételével. A „Lépj és Maradj – Nők a dél-dunántúli régióért" kampány így segíti az uniós kezdeményezésű, öt országot érintő WOMEN projekt (www.women-project.eu) munkáját.*

A VIDEÓKKAL *példaértékű, egyedi, izgalmas női megoldást mutatnak be arról, miképp lehet megfelelő hozzáállással felülkerekedni a körülményeken. Közösségi felületeiken nők számára érdekes munka- és karrierajánlatokat is közölni fognak.*

Ingyenes fórumok

HÁROM INGYENES *szemináriumot tartanak Pécsett – amelyekhez még lehet csatlakozni – elsősorban munkaügyis, személyzetis szakembereknek, munkaerő-közvetítéssel foglalkozóknak. Április 4-én és május 8-án a PTE Szántó Kovács utcai egységében, április 9-én a Civil Közösségek Házában gyűlnek össze. A cél a döntési helyzetben lévő szakemberek figyelmét felhívni arra, hogy a nők, különösen a magasan képzett, fiatal nők szerepe a régióban és a munkahelyen is felértékelődik, s olyan tudást, tapasztalatot hordoznak, mely csak rájuk jellemző, s nélkülözhetetlen egy szervezet, egy társadalom életében.*

A győztes sikeres nők

A KULCSSZEREPLŐ *kategóriában két győztes lett: Pohl Marietta politikus, a baranyai közgyűlés alelnöke és a kaposvári Kovács Klaudia Éva pilatesoktató. Ő önkéntes mentorszülő az Autisták Országos Szövetségénél, létrehozta a Teljes Életű Autistákért Alapítványt, díjmentes mozgáslehetőséget biztosít autizmussal, és más fogyatékkal élő fiataloknak. Karfner Judit lett a Nőbarát vállalkozás kategória győztese, a tréningekkel foglalkozó pécsi Jazz Communication Kft. ügyvezetője. A legjobb induló női vállalkozás a harkányi Rozmaring fűszerkert, megálmodója Nagypálné Hellényi Katalin.*

HIRDETÉS

ÁLLÁST KÍNÁL

A Pécsi G.V. HOLZ Fakereskedés keres kereskedelmi koordinátor munkakörbe egy fő hölgy munkatársat felsőfokú gazdasági, vagy pénzügyi, vagy kereskedelmi végzettséggel, valamint egy fő férfi munkatársat raktárkezelő munkakörbe targoncavizsgával, esetleg faipari végzettséggel. Jelentkezni: szakmai önéletrajzzal: info@gvholz.hu címre. 1800482

A Vagyonvédelmi Országos Kiképző Központ Kft. új típusú személy- és vagyonőr-tanfolyamot indít április 13-án Pécsen. 06-30/948-2646 www.vokk.hu Fnysz: E-000160/2014 1800486

Autóvill. szerelőt felveszek. 70/279-9246 1800360

Azonnali kezdéssel nyílászárók beépítésében és árnyékolástechnikai eszközök szerelésében jártas szakembereket keresünk. Kizárólag szakmai tapasztalattal rendelkezők jelentkezését várjuk. Érd.: +36-20/283-1003. 1800544

Dinamikusan fejlődő kereskedelmi cég megyénként három stabil területi képviselőt vesz fel átlag feletti jövedelemmel. A legjobbakat keressük, vagy akik a legjobbak akarnak lenni! Info: www.domusmed.hu vagy 20/962-1130. 1800592

Komlói kenyérgyár keres pék szakmunkást dagasztó, kemencés, táblás munkakörbe, valamint megváltozott munkaképességű dolgozót csomagoló munkakörbe. Jelentkezni a 30/650-4690 telefonszámon lehet. 1800709

Műszaki előkészítő-projektmenedzser pozíció Pécsre, felsőfokú műszaki végzettséggel (épületgépész-környezetmérnök-építész) min. 2 év gyakorlattal. Elvárások: office-ismeretek, tervezőprogram-ismeret, kivitelezési tapasztalat. Előny: jogosítvány, idegennyelv-ismeret, pályázatírási gyakorlat. Amit nyújtunk: versenyképes bérezés és juttatás. Jelentkezni önéletrajzzal az info@tartalyhaz.hu e-mail címen. 1800734

Pécsi kereskedelmi vállalkozás keres 1 fő személyt raktáros-áruszállító munkakör betöltésére. Feltétel: targoncavezetői engedély, B kategóriás jogosítvány, számítógépes ismeret. Előny: C kategóriás jogosítvány. Fényképes önéletrajzát az alábbi elérhetőségre küldje: raktarospecs@gmail.com. Jelentkezési határidő: 2014. 04. 04. 1800669

Pécsre árnyékolástechnikai termékeket gyártó cég keres 25–30 év közötti férfi munkatársakat. Szakmai múlt előnyt jelent. Fényképes önéletrajzokat az rm-arnyekolastechnika@t-online.hu e-mail címre kérjük küldeni. 1800609

Utazási iroda munkatársat keres. 70/771-6654 1798320

Hatvan szakmában indít képzéseket a munkaügyi központ

FOGLALKOZTATÁS Az álláskeresés esélyeit jelentősen növeli mindenkinél, ha valaki piacképes tudást képes szerezni

Hatvan szakmában indít munkaerő-piaci képzéseket tavasztól egy uniós program keretében, illetve részben ősztől a megyei munkaügyi központ, amelyekre nagyon várják a célcsoportnak számító álláskeresők jelentkezését, tudtuk meg Janovics László igazgatótól.

A hatvan szakma közt ott lesz a Baranyában nyilvántartott tíz hiányszakma is, amelyek mellé olyanokat válogattak a foglalkoztatási szolgálat szakemberei, amelyekről úgy vélik, elvégzésükkel jelentősen nőhet az elsődleges munkaerőpiacon elhelyezkedni szándékozók álláshoz jutási esélye.

Garantálni nem lehet, hogy biztosan álláshoz jut – azt meg főleg nem, hogy szinte azonnal –, aki elvégzi valamelyik tanfolyamot, ugyanakkor a piacképes és a piac által várt képzettséget adó szakma megszerzése ennek az esélyét jelentősen növeli. Ez az elsődleges céljuk ezeknek a képzéseknek, amelyekről a baranya.munka.hu oldalon tájékozódhatnak az érdeklődők.

Ami a korábbi évek hasonló programjaihoz képest is előrelépést mutat, és bizakodásra ad okot a munkaügyi szakembereknek, az Janovics László szerint az, hogy most az európai uniós programnak köszönhetően az e tanfolyamokon végzetteknek a későbbiekben, a munkához jutást illetően is tudnak segíteni, azaz legalább kétlépcsős, összetett programról van szó.


FOTÓ: AS

Tanulni sosem késő – a képzés akár állást is jelenthet a későbbiekben

A képzéseket elvégzők álláshoz jutását úgy közvetlenül is segítik, hogy legalább 12 hónapra garantált munkaszerződés, biztos állás esetén a munkaadóknak a programba bevont személyek foglalkoztatásának költségeihez nyolc hónapon keresztül hozzájárulnak. A nyolc hónap alatt az új munkavállalók munkabérének és járulékainak hetven százalékát fizeti a munkaügyi központ a legalább négy hónapos továbbfoglalkoztatás fejében. ■ Babos A.

Meghatározott kör

A BARANYA.MUNKA.HU *oldalon a képzések részletes bemeneti feltételeiről is tájékozódhatnak az érdeklődők – több tanfolyamra legfeljebb nyolc általánossal rendelkezők is jelentkezhetnek. A képzésekre és a munkához jutást segítő programra meghatározott célcsoportok tagjai pályázhatnak, de széles kört érintően.*

MÁSOK MELLETT *a 25 év alattiak, 50 év felettiek, gyesről, gyedről visszatérők, foglalkoztatást helyettesítő támogatásban részesülők, sőt a munkanélküliséggel veszélyeztetett munkavállalók is e körbe tartoznak.*

MOZI

APOLLÓ MOZI: Noé (15.30, 17.45), **Walessa, A remény embere** (16.00), **Idegen a tónál** (18.00), **Gyermekeink** (20.00), **Viharsarok** (20.00).
CINEMA CITY: Működik a kémia (14.00, 16.00, 18.00, 20.00), **Noé** (15.00), **Noé 3D** (17.40, 20.20), **A beavatott** (14.30, 17.15, 20.00), **A Grand Budapest Hotel** (felir., 14.30, 17.30, 19.30), **Pofázunk és végünk** (13.00, 16.30, 18.30, 20.30), **3 nap a halálig** (15.15, 19.45), **Mr. Peabody és Sherman kalandjai 3D** (14.15, 16.15, 18.15), **Need For Speed** (14.20, 19.40), **Need For Speed 3D** (17.00), **Szerelem a felhők felett** (13.15, 17.40), **300 – A birodalom hajnala 3D** (13.00, 15.10, 20.15), **Non-stop** (15.45, 20.30), **Megdönteni Hajnal Tímeát** (13.30, 18.15), **A Lego kaland 3D** (13.15), **A mogyoró-meló 3D** (15.30), **A Wall Street farkasa** (19.30).

SZÍNHÁZ

JANUS EGYETEMI SZÍNHÁZ (Zsolnay V. u. 16.): **Csongor és Tünde** – színjáték Vörösmarty műveből (20.00).
PÉCSI NEMZETI SZÍNHÁZ (Színház tér 1.): **Szerelmi bájital** – vígopera (Péter Gizi-bérlet, 15.00),
KAMARASZÍNHÁZ: 39 lépcsőfok – krimikomédia (19.00).

TURMIX

BÓBITA BÁBSZÍNHÁZ (Felsővámház u. 50., Bábmúzeum): **Idő-élmény, a Vojtina Bábszínház időszakos kiállítása.** A tárlat egy lehetséges látomás húsz év bábfiguráira. Közel 300 báb metaforikus és mesei időutazása, ahol nincs kronológia, s talán a gravitáció is átváltoztatható ebben az egyszeri, mesei, kozmikus teljességben. A kiállítás megtekinthető április 28-ig (9.00–16.00).
ZSOLNAY KULTURÁLIS NEGYED (re:public galéria): **Votív** – Szántó István, a PTE-MK DLA hallgatójának kiállítása. A művész munkáira a tárgyi folklór használata, azon belül is leginkább a vallásos népművészet tárgyi emlékei, valamint a kisajátítás művészete jellemző. Megjelenik a fogadalmi tárgyak képzeletgazdagsága, a papírkivágások sokfélesége, mézeskalács és votív tárgyak ütőfáinak formagazdagsága, az árnyjáték, az áttört fatáblabetétek változatossága, a szimmetria. A kiállítás megtekinthető április 5-ig (10.00).
ZSOLNAY KULTURÁLIS NEGYED (Művészeti Kar Galéria): **Győrffy László doktorandusz képzőművész kiállítása.** A Művészeti Kar Galéria a Zsolnay Negyedben a PTE–MK E33 jelzésű épületében található az első emeleten. A kiállítás megtekinthető április 8-ig (10.00).

A programokat a következő e-mail-címre várjuk:
KORZO@DUNANTULINAPLO.HU

Buszok, kamionok csodás gyűjteménye

OSVALD LEVENTE Egyedülálló makettösszeállítás speciális haszonjárművekből

Ilyen nincs még egy a világon! Az Ikarusok létező összes változata, daruk, tűzoltóautók, külszíni bányagépek, pazar a készlet az 500-as szakképző tanműhelyében. A hatalmas járműpark garázsmesterével, Osvald Leventével beszélgettünk.

Mészáros B. Endre


FOTÓ: LAUFER LÁSZLÓ

Egészen elképesztő, mennyi kis jármű látható a kiállításon

– Mi a pécsi minijárműtárlat különlegessége?

– Hogy 2200 speciális haszonjárműből áll a bemutató, s ezek nem matchboxok, hanem méretarányos makettek, több egyenesen a legrangosabb makettgyártó cégektől érkezett. Másrészt annak sem igen akad párja, hogy az Ikarus buszok teljes palettája megtalálható itt. Vannak továbbá túlméretes kamionok, külszíni bányagépek, hazánkban alkalmazott különleges daruk, sajátosan felszerelt tűzoltó szerkocsik, szóval olyan autók, amelyek valamiért kilógnak a társaik közül.

– Hogy került a csodagyűjtemény az 500-as Szakképző tanműhelyébe?

– Két pécsi gyűjtő, Roszprim László és Roszprim Attila, valamint két modellezőtársuk, Horváth Tamás és Osvald Sándor révén. Osvald Sándor az édesapám, aki korábban az iskolánkban tanított, s ő hozta ide a tárlatot, én pedig gondozom tovább.

– Mire szolgál ez a fantasztikus bemutató?

– A cél az, hogy a pályaválasztásban segítsen a fiataloknak, de jártak itt már külföldi delegációk is. Emellett autószerelő, karosszérialakatos tanulóinknak is sokat segít a felkészülésben.

– Mik a magyar sajátosságok?

– A Hungarokamion minden járműtípusa megvan az 1960-as évektől. Az Ikarusnak pedig nem csak a típuskavalkádja tekinthető meg, hanem a budapesti és vidéki helyi járatok, a távolsági buszok is az eredeti színezésben.

– Mi Osvald Levente kedvence?

– Van például egy daru, amelyikkel az M6-os völgyhídjait csinálták, de számomra az igazi sztár egy 1930-as évekből származó kétszintes angol Bedford busz.

– Láthatják a baranyaiak is ezt a bemutatót?

– Bárki, aki kíváncsi rá! Iskolaidőben, bejelentkezésre szívesen fogadunk mindenkit, reggel héttől este hatig. Ízelítőként a Szivárvány Gyermekházban is van két vitrinünk, s felállítunk egyet a Zsolnay-negyedben is kedvcsinálónak.

– Igaz, hogy ön is gyűjtő?

– Igen, de nem makettekkel foglalkozom, hanem veterán járművekkel. Van egy Czetka Jawa motorom, egy magam gyártotta Trabant Cabrio, két kocsiból összefabrikáltunk egy nagyméretű Trabant Limousine-t is, emellett egy Fiat 600-as és egy Opel Kapitän is bevetésre vár.

Autók és pedagógia, több tételben

OSVALD LEVENTE *1967-ben született Pécsett. A Széchenyi István Szakközépiskolában autószerelőnek tanult, itt szerezte meg a technikusi okleveleket is 1988-ban. A Pollack Mihály Műszaki Főiskolán gépész szakoktató tanárként diplomázott, a Budapesti Műszaki Egyetemen közoktatás-vezetőit, a PTE Bölcsészettudományi Karán pedagógia szakon középiskolai tanári végzettséget szerzett. 1993-tól tanít az 500-as Angster János Szakképző Iskolában, ahol igazgatóhelyettes. Felesége, Dóra zenetanár, két lányuk van, Ottilia 15, Réka 11 esztendős.*

Verskirakat, tangó, utcaszínház a belvárosban

Többen panaszkodnak, hogy kiürül a belváros kultúrkínálata, elköltöznek a közkedvelt helyszínek. Ugyanakkor észre kell venni, hogy időnként születnek itt új centrumok is. Ilyen a FIKSZ – film, irodalom, képzőművészet, színház közösségi tere a Széchenyi tér 2.-ben, és ilyen a Pécsi Animáció Története kiállítás, valamint a Design Labor is (Király u. 24.), ahol ugyancsak összművészeti programokat szerveznek. Utóbbi áprilisi műsorai közül hívjuk most fel néhányra a figyelmet. A magyar Költészet Napján, április 11-én „Már egy hete csak a Kazinczyra gondolok" címmel a Total art Nemzetközi Művészeti Egyesület hoz érdekességeket. Megújul ekkor a Verskirakat, utcaszínházi előadás lesz és meghallgathatjuk a XX. század tíz legszebb magyar versét is. Egy nappal később Párizs fényei címmel fotótárlat nyílik Balogh József kaposvári művész munkáiból, impresszionista hangulatú francia életképekkel. Április 26-án pedig a Nemzetközi Táncnap alkalmából néptánc, flamenco, tangó, latin és egyéb táncformációk láthatók. ■ M. B. E.

Másfél száz program lesz a színházi találkozón

Tisztul a kép a 14. Pécsi Országos Színházi Találkozót (június 5–14.) illetően. A bevételeket és különböző támogatásokat összegezve 150 millió forint a fesztivál költségvetése, melyből több mint 150 programot rendeznek meg. Idén nem lesznek kívánsághelyszínek, minden versenyelőadás a Pécsi Nemzeti Színház nagytermében vagy kamaraszínházában kap helyet, csupán a Woyzeck és a Vörös című színjátékoknál csökkentik le stúdióméretűre a nézőteret. A zsűrik most alakulnak, de az már biztos, hogy a szakmai zsűrinek van egy francia tagja is. A Sétatéren, a Jókai téren most is zajlik majd élet, és jönnek a színházi vizsgaelőadások is. Az első belépőket április elsejétől a Kodály Központ három kiemelt OFF-programjára (Csík-koncert június 7., Budapest Klezmer Band június 9., Varnus Xavér-koncert, június 13.) kínálják, a versenyprogramokra várhatóan április második felében indul a jegyértékesítés. Lesz egy hatalmas színházi plakátkiállítás is, az évad 370 új bemutatójának poszterével, várhatóan a Színház téren. ■ M. B. E.

POSTABONTÁS

A legmagasabb elismerés illeti a pulmonológia valamennyi dolgozóját

Hívatlanul és váratlanul, vulkánszerű rohammal beköszöntött hozzám egy kiadós tüdőgyulladás. Hozta magával teljes arzenálját: magas láz, hidegrázás, fulladásos rohamok, oxigénhiány, később szirénázó mentőautó. A sürgősségi osztály vizsgálatsorozata után az I. sz. belklinika pulmonológiai osztályára kerültem.

Az (egyébként sok tekintetben jogos) elmarasztalást elviselni kénytelen és sokat emlegetett „hozzállás"-nak itt, ezen osztályon nyomát sem leltem. Nem laudációt írok, de a legmagasabb elismerés hangján kell említenem ezen szigorú, hierarchikus szabályokon alapuló mechanizmus nagyszerűségét. A mindig mosolygó nővéreket, az azonnali segítőkészséget, a betegnek hitet adó modort és mindenekfelett azt az olajozott gépezetet, amely nemcsak gyógyít, de bátorít is. Csak a legmagasabb rendfokozatú dicséret jár mindannyiuknak ezért a szinte derűs, biztató hangulatért. A személyi adottságok a legelvárhatóbb kívánságokat is biztosítják. Ám az objektív tényezők – bútorzat, felszereltség, tárgyi, a beteget szolgáló eszközök évtizedekkel ezelőtti – állapota bár elmarasztalható lenne, inkább csak fokozza a hála és elismerés fokát. A kiválóan teljesítő szakemberek eredményes tevékenysége ennek a negatív kontrasztnak tükrében a legmagasabb dicséretet érdemli.

BOKRÉTÁS ANDRÁS

Örülünk a zöldjáratnak, de egy aprítógép talán hasznos lenne

Olvasom, hogy a Biokom újraindítja a zöldjáratokat. Helyes. De sajnos ragaszkodnak a kötegbe szedett, méteres darabokra vágott, öt centinél nem vastagabb ágnyesedékhez, illetve a zsákolt zöldhöz. Ez sokakat (engem is) távol tart a szolgáltatás igénybevételétől. Javasolnám a Biokomnak, szerezzen be olyan kisteherautót, amelyen aprító is működik. A nyesedéket beetetik a gépbe, az a darabolt anyagot a teherautóba üríti. Egy fuvarral sokkal több lakót „ki tudnának szolgálni", biztos nem lenne egy ilyen jármű olyan drága.

Az olvasói felvetésre a Biokom Kft. válaszolt. Az aprítógépes felépítmények használata a zöldjáratnál számos negatív következménnyel járna: nagyfokú zajterhelés az aprítógépek hangja miatt, megnövekedő porszennyezés, mert aprítás közben szállna a fűrészpor, jelentősen meghosszabbodó menetidő, mert a kihelyezett fák felaprítása időigényes lenne. Nem beszélve az aprítógéppel felszerelt gyűjtőjárművek beszerzésének pluszköltségeiről. További problémát jelentene a hosszabb ideig járó motor miatt keletkező levegőszennyezés, illetve, hogy a tehergépjárművek hosszabb ideig tartanák fel a forgalmat az úton. Ezen szempontok miatt nem gyakorlat még Nyugat-Európában sem, hogy lakossági zöldjáratban helyszínen aprító berendezésekkel dolgozna a szolgáltató.

SMS



WALD KATA ROVATA

Olvasószolgálatunk elérhetőségei

Cím: Dunántúli Napló, 7601 Pécs, Pf. 134.
E-mail: waldk@dunantulinaplo.hu
SMS: 30/35-11111
Telefon: 06-80/200-088, hétköznap 8.00–10.00-ig díjmentesen hívható.
Hirdetésfelvétel: Babos Attila. Telefon: 72/505-000, fax: 72/505-068. **Hirdetésfelvétel** 16.00-tól 19.00 óráig: Babos Attila.

HIRDETÉS
CORRECT CHANGE
VALUTAVÁLTÓ
1 EUR Vétel 308,8 / Eladás 310,0
március 28-ai árfolyam
Pécs, Kórház tér Nyitva: H–P 8–17 óráig
06-72/510-760

„SÜRGŐSSÉGI": Milyen jó volna, ha a 400 ágyas klinikán létesítendő sürgősségi osztály beváltaná mindazt a jogos elvárást és reményt, amiről a DN-ben olvashattunk. A jelenlegi állapot a sürgősségi osztályt illetően köszönőviszonyban sincs az elvárható igényekkel.

„BETÖRÉS": Harmadszor törtek be a pellérdi szőlőhegyi hétvégi házamba. Szerszámokat vittek el. Az első két alkalommal a nyomozás lezárult azzal, hogy az elkövető ismeretlen. A harmadik esetben azonban láttam a tolvajokat, be is vitték őket a rendőrségre, majd hazaengedték őket. Tehát érdemben semmi nem történt, bármikor betörhetnek akár hozzám, akár más házába. Én – több más szőlőhegyi ingatlantulajdonossal együtt – tehát rettegjek, míg ők röhögnek a markukba?!

„TEHETETLENSÉG": Nevetségesnek tartom, hogy bűnözőknek, tolvajoknak, csalóknak áll a világ, és aki védekezni akar ellenük, nem tehet semmit. Engem is átvertek, 38 sorstársammal együtt, a rendőr mégis azt mondta, ne számítsak arra, hogy a pénzemet valaha is visszakapom. Ezekután elgondolkodtam, miért is legyek törvénytiszteló, becsületes ember, ha a bűnözők bármit megtehetnek büntetlenül.

„PAD": Pécsett a Széchenyi téren a padok igencsak rossz állapotban várják a megpihenni vágyókat. A festék darabokban hullik a fából készült ülőalkalmatosságokról. Megköszönnénk, ha mihamarabb rendbe tennék ezeket. Például a közmunkások.

„MOZGÁSKORLÁTOZOTT": Pécsett a távolsági buszpályaudvarnál lévő Tüke Busz irodája mozgáskorlátozottak számára nehezen megközelíthető. Igaz, nem vezet sok lépcső a bejárathoz, de se egy rámpa, se egy korlát nincs.

(A szerkesztőség fenntartja magának a jogot, hogy a beküldött SMS-ek közül válogasson, a leveleket rövidítve, szerkesztve közölje. Az írásokat nem őrizzük meg és nem küldjük vissza.)

VÍZÁLLÁS

Mohács	274 cm, apadó, 11,5 fok,
Őrtilos	48 cm, apadó, 9,3 fok,
Barcs	79 cm, apadó, 10,1 fok,
Szentborbás	177 cm, apadó, 10,1 fok,
Drávaszabolcs	239 cm, apadó, 9,8 fok.

A munkanélküliek fele több mint egy évig keres állást

FOGLALKOZTATÁS A februárig tartó negyedévben 379 ezerre csökkent a munkanélküliek száma – derült ki a KSH felméréséből. Egy év alatt 3 százalékponttal, 8,6 százalékra csökkent a munkanélküliségi ráta, ami elsősorban a közmunkaprogram felfutásának hatása. A munkaügyi hivatal ugyanakkor 444 ezer álláskeresőről tudott február végén. Az időszakban a foglalkoztatottak száma egy év alatt 236 ezerrel, 4 millió 53 ezer főre nőtt. Jelenleg 200 ezer körül lehet a közmunkások létszáma, míg egy évvel korábban nem érte el az 50 ezret. A téli közfoglalkozatás keretében megvalósuló oktatás érdemben csökkentette a munkanélküliséget, tavaszszal pedig az idénymunkák segíthetik a ráta alacsonyabban tartását. A KSH statisztikái szerint az elmúlt hónapokban egyre több közfoglalkoztatott dolgozik a nonprofit szervezeteknél és a vállalatoknál is. Az egy évnél kevesebb ideje külföldön dolgozók száma 100 ezer körül mozog. A munkanélküliek ugyanakkor továbbra is nagyon nehezen kapnak állást, 52 százalékuk több mint egy éve nem talál munkát. A munkakeresés átlagos időtartama 18,9 hónap volt, ami az előző havi 19,3-ról csökkent.

A Magyar Nemzeti Bank inflációs jelentése szerint a munkanélküliségi 9 százalék alatt maradhat idén és jövőre is. A konjunktúra helyreállása után a versenyszféra létszáma is fokozatosan emelkedik. A jegybank úgy látja, hogy folytatódhat a részmunkaidős foglalkoztatás térnyerése. ■ H. J.

A munkanélküliség alakulása (százalék)

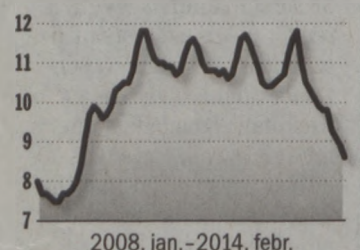

Válságmenedzselés a kórházaknál

VELKEY GYÖRGY: „Szégyenletesen alacsonyak az ügyeleti díjak”

Az elmúlt négy évben számos előrelépés történt az egészségügyben, az infrastrukturális beruházások nyomán például sokat javult az ellátás színvonala, a kórházak biztonságos működéséhez szükséges finanszírozás továbbra sem megoldott, ami miatt továbbra is folyamatos válságmenedzselésre kényszerülnek a kórházvezetők. Többek között erről beszélt a Magyar Kórházszövetség jövő heti közgyűlése előtt a Világgazdaságnak Velkey György elnök.

Haiman Éva



FOTÓ: DARNAY KATALIN

Velkey György szerint életbevágóan fontos volt a béremelés az egészségügyi ágazatban, ám folytatni kell a szakma bizalmának fenntartásáért

Bár a kórházi rendszer állami fenntartásának kialakítása jelentős adminisztratív és szakmai terhet jelentett az intézmények számára, és az adminisztratív feladatok ma is eltúlzottak, a heterogén és sokszor ellentétes érdekeket képviselő önkormányzati fenntartásnál hatékonyabb működést biztosíthat a központi irányítás – állítja a Magyar Kórházszövetség elnöke. Velkey György szerint a központosított közbeszerzés rendszere ugyan lassan alakult ki, de az utolsó egy év eredményei kecsegtetőek. Ám ő is úgy látja, szükség lenne a kórházi beszerzések kontrollált decentralizációjára, az országos, térségi és kórházi szintű kompetenciák pontosabb meghatározására.

„A kórházak végzik az aktív fekvőbeteg ellátás teljes egészét és a járóbeteg-ellátás 70 százalékát. Ezért jelentős előrelépésnek tartom, hogy meghatározták az egyes szakmákhoz kötött kapacitásokat, valamint azt, hogy melyik intézmény milyen súlyosságú betegek ellátására hivatott” – mondta. A széleskörű szakmai és kórházvezetői egyeztetések során kialakított új rendszer eredményeként Velkey György szerint immár minden beteg tudhatja, hogy betegsége súlyosságától függően hol kapja meg az ellátást. Ezen a téren érdemi változásnak tartja, hogy az úgynevezett betegutakat, tehát a beutalási és betegellátási rendet, nem a közigazgatási határok mentén, hanem a közlekedési lehetőségek és a betegek szokásos útjai szerint létrehozott egészségügyi térségek rendszerében alakították ki.

A Magyar Kórházszövetség elnöke szerint a kórházi ellátások színvonala az infrastrukturális beruházásoknak köszönhetően sokat javult. Az uniós fejlesztéseknél ugyanakkor a vidéki kórházak jelentős előnyhöz jutottak, ezért a budapesti és Pest megyei intézmények szélesebb körű felújítására is meg kell találni a forrást. Hozzátette: a finanszírozási rendszer súlyos hibája, hogy az uniós fejlesztésekből egyébként is kieső kórházak számára alig biztosít anyagiakat amortizációpótlásra.

Gyermek intenzív gyógyászatként Velkey György különösen fontosnak tartja, hogy hosszú évtizedek után megvalósulhatott a perinatalis intenzív centrumok műszer- és infrastruktúra fejlesztése. Ez, mint fogalmazott, a hazai magas koraszülött arány és az emiatt még mindig javítható csecsemőhalandóság miatt igen lényeges. Ahogyan a hiányszakma-pótlékok bevezetése is például az aneszteziológia-intenzív terápia, a pszichiátria, a radiológia, vagy éppen a csecsemő-és gyermekgyógyászat területén annak érdekében, hogy enyhítsék az egyre feszítőbb szakemberhiányt.

„Az emberi erőforrások megerősítésére hozott intézkedéseket”, így a hiányszakma-pótlékok mellett főként a kétlépcsős béremelést Velkey György „életbevágóan fontosnak” nevezte, különösen, mert ezekkel mérsékelni tudták a fiatal orvosok elvándorlását. Hozzátette ugyanakkor: a fizetésrendezést módszeresen és kiszámíthatóan kell folytatni ahhoz, hogy a bizalom tartósan megmaradjon, illetve erősödjön. A gazdasági és műszaki személyzet bérrendezését is meg kell kezdeni, az úgynevezett mozgóbérek rendezése viszont sürgős feladat a Kórházszövetség első embere szerint, mert például az ügyeletekért „szégyenletesen alacsony díjat kapnak az ellátók”.

Nőtt az adósság

A KÓRHÁZAK *elvileg tavaly év végéig használhatták volna fel a részleges adósságkonszolidációra kapott 33 milliárd forintot, ám úgy tűnik, a pénzt nem költötték el maradéktalanul 2013-ban. Az eladósodást sem sikerült megállítani az egészségügyben: intézmények 2014 február végén 56 milliárd forint tartozást görgettek maguk előtt. Ez pedig alig marad el a konszolidáció előtti, tavaly október végi kereken 60 milliárd forinttól.*

A Magyar Kórházszövetség elnöke úgy látja: a számos pozitívum ellenére a kórházak biztonságos működtetéséhez szükséges finanszírozás ma sem megoldott, „a betegségek ellátása után kapott biztosítói térítési díjak messze alacsonyabbak még a visegrádi országok díjtételeinél is”. Ezért a kórházigazgatók továbbra is folyamatos válságmenedzselésre kényszerülnek, ami több évtized után immár jelentős motivációhiányhoz és sokszor kiégési szindrómához vezet – fogalmazott Velkey György.

Nem titkolta: a dologi költségekre, vagyis az intézmények működtetésére fordítható keret folyamatos csökkenése miatt mindennapossá vált, hogy a kórházigazgatók alkudozni kényszerülnek a gyógyszerbeszállítókkal annak érdekében, hogy biztosítani tudják a napi gyógyszerszükségletet. Mint mondta, a késedelmes fizetések és ennek következtében kialakuló eladósodás miatt a közbeszerzések során kialkudott jó árak is veszélybe kerülhetnek. „Sajnos sokszor a fizetési sor végére kerülnek az élelmiszereket és más közhasznú termékeket forgalmazó kisvállalkozók, ami a helyi iparpolitikai szempontok szempontjából is hátrányos” – tette hozzá.

Velkey György szerint mindezek miatt mára elodázhatatlanná vált a finanszírozás felülvizsgálata, valamint az, hogy minden egyes kórház esetében a rá szabott feladattal arányosan határozzák meg a finanszírozás keretét jelentő teljesítményvolumen-korlátokat. Ez irányba, mint mondta, végre már tapasztalható elmozdulás, ugyanakkor a kórházak és a szakrendelők által nyújtott ellátást is teljes mértékben harmonizálni kellene, a szükséges és lehetséges kórházi integrációkat végrehajtani annak érdekében, hogy hatékonyabb legyen az ellátórendszer.

Stabil kilátást kapott Magyarország az S&P-től

ERŐSÖDÉS A forint másfél hónapos csúcsra kapaszkodott az euróval szemben

A Standard & Poor's már nem fenyegeti további leminősítéssel Magyarországot, miután pénteken a korábbi negatívról stabilra javította az adósbesorolást. Az S&P egyúttal megerősítette a „BB” osztályzatot, ami két szinttel marad el a befektetésre ajánlott kategóriától. A hitelminősítő gyorsabb gazdasági növekedést és csökkenő adóságot vetít előre, és úgy látják, a deficit is a GDP 3 százaléka alatt marad. Az S&P akkor minősíti fel az országot, ha beruházásösztönző lépéseket és szerkezeti reformokat hajt végre a kormány. A döntést követően a forint pénteken közel egy százalékkal előrösödött, és 308-as szint alatt is járt az euróval szemben, ami másfél hónapos csúcs. Az S&P újra felidézte, hogy véleménye szerint a kormány gyengítette a fékek és ellensúlyok rendszerét, amikor beavatkozott a Magyar Nemzeti Bank, az Alkotmánybíróság és a Költségvetési Tanács működésébe. Azt is megemlítik, hogy az új választási rendszer a jelenlegi kormánynak kedvez. A három nagy hitelminősítő éppen az intézményi környezet romlása miatt vágta a befektetésre nem ajánlott kategóriába Magyarországot 2011 végén és 2012 elején. A kiszámíthatatlannak vélt gazdaságpolitika és a végtörlesztés is szerepet játszott az adóminősítés akkori rontásában. A



FOTÓ: AFP

Iryna Ivaschenko tárgyalt az IMF nevében Magyarországgal

jegybanktörvénnyel kapcsolatos viták és az IMF-tárgyalások bizonytalanságai miatt a hitelminősítők úgy ítélték meg, hogy többé nem ajánlják befektetésre az országot, hiába gondolta azt az akkor Matolcsy György vezette Nemzetgazdasági Minisztérium, hogy az IMF-tárgyalások újrakezdésével elkerülhető a „bóvli”.

Varga Mihály nemzetgazdasági miniszter a legutóbbi Heti Válasznak úgy vélte, a választások után kikerülhet az ország a befektetésre nem ajánlott kategóriából. Szakértők ezzel szemben úgy tartják, erre még legalább egy évet várni kell. „Magyarország leghamarabb 2015 első negyedévében kerülhet ki a bóvli kategóriából” – mondta a Világgazdaságnak Németh Dávid. A K&H Bank vezető közgazdásza szerint először a Moody's és a Fitch minősítheti fel az országot, és az S&P lehet az utolsó, akinél kikerülünk a bóvliból. A Moody's és a Fitch egy szinttel tartja a befektetési sáv alatt az országot, előbbi a további leminősítésre utaló negatív, utóbbi stabil kilátással. „Ha befektetésre ajánlott kategóriába kerül az ország, akkor 70-100 bázisponttal csökkenhetne a kockázati prémium” – véli Németh Dávid. „Ez a bankrendszer hitelezését is segíthetné, és magasabb kockázatot vállalhatnak a pénzintézetek” – tette hozzá. ■ H. J.

Milliárdokat költenek a fegyverkezésre

HADSEREG Moszkva nemcsak a tengereken, de a levegőben is a legmodernebb technikát veti be

Az ukrajnai eseményektől függetlenül tart az orosz haditechnika fejlesztése – legalábbis a moszkvai védelmi minisztérium szerint nincs semmi rendkívüli a sokmilliárdos programban.

Szerdahelyi Csaba

Mintha szándékosan így időzítették volna: a krími válság kirobbanása óta az orosz sajtó egyre több információt közöl arról, hogy a közeljövőben hogyan folytatódik Oroszországban a fegyverkezés. A Ria Novosztyi hírügynökség tudósítása szerint például még az idén a haditengerészet összesen negyven különböző típusú hajót és tengeralattjárót állít csatasorba.

Ezekkel egészül ki részben a Fekete-tengeri flotta, amelyhez eleve „hozzácsapnak" több mint 30, eddig az ukrán flottában szolgálatot teljesített hajót is. Az ukrán hajókat nem mellékesen szabályosan bekebelezte az orosz hadsereg, jelenleg az orosz bázison végzik a technikai átvizsgálásukat.

A cikkekre reagálva a honvédelmi minisztérium bejelentette, hogy a fejlesztések több éve jóváhagyott tervek alapján folytatódnak. Ezt az is bizonyítja, hogy a legtöbb, de pontosan meg nem nevezett hadihajót a Csendes-óceáni flotta kapja, és ennek végképp nem lehet köze az ukrajnai és krími eseményekhez. A középtávú tervek szerint az orosz haditengerészethez 2020-ig ötmilliárd rubel (35 milliárd forint) értékben kerül új technika.

Moszkva nemcsak a tengereken és a víz alatt erősít, hanem a levegőben is. Húsz évnyi kísérletezés és fejlesztés után márciusban hadrendbe állították a Szu-34-es vadászbombázó legújabb típusát. Az alapgépek, a Szu-24-esek a hatvanas évek termékei voltak, amikor a hidegháborús időkben a Szovjetunió némi fáziskéséssel reagált a legmodernebb nyugati technikai megoldásokra. A Szu-24-es előállítása meglehetősen sokba került, de hatékonyságával elégedettek voltak. A géppark lassan elöregedett, ezért hozzáfogtak a típus fejlesztéséhez. Az új gépekből első körben 124-et rendelt a honvédelmi minisztérium, a tervek alapján összesen 200 teljesít majd szolgálatot. A 45 tonnás harci gép hatókörzete maximálisan 1100 kilométer, 17 ezer méteres magasságban képes repülni. A korábbi típushoz képest a személyzet kényelmét szolgálja, hogy a pilóták fel tudnak állni a fülkében, ami a nagy távolságú repülések alatt nagy előny. A legmodernebb sorozat első darabjait még 2008-ban rendelte meg a védelmi minisztérium, akkori áron 33 milliárd rubelért (230 milliárd forintért). Az első négy gép még 2008-ban átesett a tűzkeresztségen, a dél-oszétiai háborúban vett részt a harcokban.

Az orosz légiflotta fejlesztési tervét 2012-ben hagyta jóvá a kormány, nyolc év alatt összesen 96 különböző típusú gépet állítottak, illetve állítanak csatasorba.

Betörnének a chilei piacra is

A KÜLÖNBÖZŐ *gazdasági szankciókkal fenyegetett Oroszország a haditechnika területén akar betörni a számára eddig szűz területekre. A héten Moszkvában kiszivárogtatták, hogy Chilével akarnak üzletelni, noha a dél-amerikai ország fegyvereket korábban kizárólag nyugati államoktól vett. Egy orosz állami csomag most kézi lőfegyverek és Be-200 típusú repülőgépek eladását ajánlja. Az üzletben az a csavar, hogy összekötnék polgári célú technika felajánlásával. Szóba került, hogy Oroszország szállítana belföldi közlekedésre alkalmas kis repülőt és egy helikopter típust is. Moszkva a 2000-es évek elején már próbálkozott fegyverek eladásával, akkor azonban a chilei biznisz kútba esett.*

Munkahelyet teremt a szélenergiába fektetés

BERUHÁZÁS A Siemens bejelentette, hogy 190 millió euró értékben hajt végre beruházásokat Nagy-Britanniában annak érdekében, hogy növelje szélturbina gyártási kapacitásait. A mostani beruházással a Siemens körülbelül 1000 új munkahelyet fog teremteni. A vállalat menedzsmentjének megítélése szerint a brit környezet mind földrajzi, mind pedig politikai értelemben támogatja a szélkerekek elterjedését. Az elmúlt két évben a szélenergia termelő kapacitások megduplázódtak a szigetországban, és tavaly például az európai kapacitások fele Nagy-Britanniában jött létre. Indokolt a Siemens most bejelentett beruházása, hogy a termelést minél közelebb igyekszik vinni a felhasználási helyhez a szállítási korlátok miatt. Jelenleg a világ két legnagyobb létező szélerőmű parkja is Nagy-Britanniában található, melyekben a Siemens szélkerekeit használják. ■ Nagy András

Kínában bocsátott ki kötvényeket a Daimler

TRANZAKCIÓ A Daimler 500 millió jüan, átszámítva körülbelül 80 millió dollár értékben bocsátott ki kötvényeket Kínában. A tranzakció érdekességét az adja, hogy ez az első európai, nem pénzügyi vállalat, amelyik jüanban denominált, úgynevezett „Panda" kötvényt bocsátott ki. A kötvények lejárata 1 év és a kibocsátott volumen sem jelentős, így a mostani lépés inkább csak érdekes, mint pénzügyileg jelentős tranzakció és egyúttal kísérleti jellegűnek tűnik. Az európai vállalatok körében jelenleg még meglehetősen szokatlan a „Panda" kötvények kibocsátása, erre csak pénzügyi vállalatok esetében volt példa, de a finanszírozás ilyen formájának szerepe a jövőben felértékelődhet. Hasonló kötvénykibocsátásra először 2005-ben került sor az Ázsiai Fejlesztési Bank és a Nemzetközi Pénzügyi társaság részéről. ■ N. A.

FORRÁS: ERSTE BANK HUNGARY ZRT. ÉS ERSTE BEFEKTETÉSI ZRT. – ELEMZÉS

HIRDETÉS

PENNY MARKET

Okos megoldás

2014. március 31. hétfő – április 2. szerda

Dárdás Uzsonnasonka
▸ 800 g
▸ 861 Ft/kg
-21% OLCSÓBB! 689 Ft 879 Ft

Eper
▸ I. osztály ▸ dobozos
▸ 500 g ▸ 670 Ft/kg
500 g
-42% OLCSÓBB! 335 Ft 579 Ft*

Kígyóuborka
▸ I. osztály
▸ db
-55% OLCSÓBB! 89 Ft 199 Ft*

Medve sajt
▸ natúr, csípőspaprikás, téliszalámis, sonkás
▸ 200 g
▸ 1745 Ft/kg
-26% OLCSÓBB! 349 Ft 475 Ft*

Repeta péksütemény
▸ barackos, meggyes párna
▸ gyorsfagyasztott
▸ 500 g
▸ 698 Ft/kg
-30% OLCSÓBB! 349 Ft 499 Ft*

Babapiskóta
▸ 200 g
▸ 870 Ft/kg
-30% OLCSÓBB! 174 Ft 249 Ft

Penny tészta
▸ tojás nélküli
▸ fodros nagykocka, orsó, szarvacska, spagetti
▸ 500 g
▸ 216 Ft/kg
-30% OLCSÓBB! 108 Ft 155 Ft*

Drinky üdítőital
▸ narancs, szőlő, citrom, cola ízű
▸ szénsavas ▸ 2 liter ▸ 34,5 Ft/liter
-30% OLCSÓBB! 69 Ft 99 Ft*

Whiskas macskaeledel multipack
▸ 2-féle ▸ alutasakos
▸ 4 x 100 g ▸ 748 Ft/kg
-36% OLCSÓBB! 299 Ft 469 Ft

Érvényes: 2014. március 31. hétfő és április 2. szerda között minden Penny Market üzletben, az ország 194 pontján. *Az árak a 2014. március 27-ét megelőző Penny Market legnyitóbb árak. Áruválasztékunkat gondos tervezésünk ellenére a termék az akció vége előtt elfogyna, felvilágosításért kérjük, forduljon az üzletvezetőhöz. A legközelebbi áruházunk listáját megtalálja a www.penny.hu weboldalunkon, a Boltkereső menüpont alatt. A nyomdai hibákért felelősséget nem vállalunk. Az árak forintban, áfával együtt értendők. Készletkorlátozás csak a háztartásokban szokásos mennyiségben. Szíves megértésüket kérjük!

www.penny.hu

Vegyesvállalatot alapított a Tesco Indiában

PIAC Nem kisebb, mint 330 milliárd fontos (500 milliárd dollár) kereskedelmi piacra lép be a brit Tesco. Indiában ő lesz az első külföldi üzletlánc, amelyik a Tata Csoporttal vegyesvállalatot alapít a szektorban. A múlt héten aláírt szerződés értelmében a Tesco 85 millió fontot fektet be a vállalatalapításba. Elsőre 12 szupermarket tartozik majd hozzájuk, főleg az ország nyugati és déli nagyvárosaiban – Star Bazaar és Star Daily brandnév alatt. Indiában 2012-ben döntöttek a külföldi piacnyitásról, a törvények szerint külföldi cég maximum 51 százalékos részesedést szerezhet indiai vállalkozásokban. 2013 szeptemberében egy új törvény arról rendelkezett, hogy az élelmiszeráruházak polcain legalább 30 százalékban hazai termékeknek kell lenniük. Igaz, a törvény bőven hagy kifutási időt: annak végrehajtására öt éves időt biztosítottak. ■

Börtönreformot készítenek elő az oroszok

BÜNTETÉS Tíz fogvatartottnál többet nem lehetne a jövőben elhelyezni egy zárkában az oroszországi börtönökben – legalábbis ilyen törvénytervezet kidolgozásán dolgoznak Moszkvában az igazságügyi minisztériumban. Ma sok helyen 50 rabra jut egy terem. A fiatalkorúak maximum négyen lehetnének egy cellában. Ezt kétféle módon lehet elérni: vagy bővítik a börtönöket, vagy állami programban újakat építenek. A terv szerint 2017-ig 17 új büntetés-végrehajtási intézetet kell átadni az országban, amelyek a nemzetközi előírásoknak is megfelelnek. Amíg átadják az új börtönöket, sok helyütt maradnak az áldatlan állapotok. Tavaly két intézetben is kialakítottak helyet a drogosoknak, akiket a büntetésük letöltése alatt gyógykezelnek, ám a 8 személyes zárkákba átlagosan 15 embert zsúfoltak. ■

HÍRSÁV

Orbán Viktor még négy évet kért

EGYSÉGET BONT, aki megosztja szavazatát az április 6-i parlamenti választáson – jelentette ki Orbán Viktor miniszterelnök a Fidesz-KDNP szombati választási nagygyűlésén, Budapesten, a Hősök terén, ahol még négy évet kért a választópolgároktól. A Fidesz elnöke szerint bár a választás esélyese a kormányzó pártszövetség, az esélyesség még nem győzelem, azért dolgozni kell. A békemenet több százezer résztvevője a Kossuth térről vonult a Hősök terére. ■ MTI

Mesterházy: két világkép áll szemben

VALÓDI MUNKAHELYEKET, tisztességes béreket, a növekedést segítő gazdaságpolitikát és igazságos társadalompolitikát ígért Mesterházy Attila miniszterelnök-jelölt az ötpárti ellenzéki szövetség vasárnapi budapesti nagygyűlésén. Az MSZP elnöke hangsúlyozta: két világ- és jövőkép áll szemben egymással, a Fidesz új pártállamot akar, a baloldal pedig köztársaságot, modern, európai Magyarországot. Mesterházy Attila az embereket arra biztatta, hogy a szavazófülkében vágjanak vissza a Fidesznek. ■ MTI

Egymilliárd forint a polgárőrségnek

MINTEGY EGYMILLIÁRD forint támogatást kap a kormányzattól az Országos Polgárőr Szövetség idén is, a tavalyi összeget 50-70 millió forinttal emelik meg – jelentette be a belügyminiszter a szervezet vasárnapi közgyűlésén az Országos Rendőr-főkapitányság budapesti központjában. ■ MTI

Andrej Kiska lesz a szlovák államfő

ANDREJ KISKA nyerte a negyedik közvetlen elnökválasztást Szlovákiában – jelentette be a Központi Választási Bizottság vasárnap Pozsonyban, az előző nap tartott második forduló hivatalos végeredményét kihirdetve. A független jelöltként indult Kiska 1,3 millió szavazatot szerzett (59,38 százalék), több mint négyszázezer vokssal többet ellenfelénél, Robert Ficónál (40,61 százalék). Június 15-étől, amikor Ivan Gasparovic mandátuma lejár, Kiska lesz Szlovákia államfője. ■ MTI

Sok millió zarándokot várnak Rómába

MEGKEZDŐDÖTT A visszaszámlálás Rómában XXIII. János és II. János Pál pápák április 27-i szentté avatása előtt. A szervezők becslése szerint az esemény idejére akár hétmillió zarándok és turista is érkezhet majd a Vatikánba. ■ MTI

Orosz gáz: nincs alternatíva?

FÜGGÉS Hegedűs Miklós szerint nem feltétlenül rossz az orosz függés

Sem európai, sem távolabbi forrásból nemigen lehet a mostaninál kedvezőbb feltételekkel kielégíteni a földrész, így a hazai gázigényeket sem a GKI Energiakutató igazgatója szerint. Igaz, egy ilyen törekvést sem a gázárak, sem az ellátásbiztonság nem indokolja.

B. Horváth Lilla



FOTÓ: MTI

Orbán Viktor magyar és Robert Fico szlovák miniszterelnök csütörtökön adta át a magyar-szlovák gázvezetéket

Orbán Viktor múlt csütörtökön átadta a szlovák–magyar gázvezetéket. Fontosnak nevezte, hogy már nem csak orosz gázt vehetünk

Aligha rendeződnek át érdemben Európa – és benne Magyarország – gázpiaci kapcsolatai Oroszországgal, amely tavaly is hatalmas, 160 milliárd köbméter földgázt adott el a földrészen – véli Hegedűs Miklós, a GKI Energiakutató Kft. ügyvezető igazgatója. Az import átalakítására ugyanis nem kínálnak komoly lehetőséget sem a belső adottságok, sem a földrészen kívüli beszerzési források, de a szakember szerint egyébként sem ez gázáellátásunk kérdésének helyes megközelítése. Az elmúlt 5-6 év adatai alapján Magyarországra egyáltalán nem érkezik rosszabb feltételekkel vagy drágábban a gáz, mint a visegrádi országokba és Romániába, esetleg más nyugati országokba. Szó sincs tehát arról, hogy átok lenne az orosz gázimport, ahogyan az mára erősen beivódott a köztudatba. (Igaz, egyes nyugati országok nálunk valóban olcsóbban kapnak orosz gázt, de a velük való összehasonlítást megnehezíti, hogy az Északi Áramlaton importálnak, amelynek a lefektetésébe is beszálltak, vagyis más árképlet alapján vásárolnak.)

Mindazonáltal, ha sorra vesszük Magyarországnak az orosztól eltérő importlehetőségeit, kiderül, hogy Európából nagy valószínűséggel csak más felhasználóknál megmaradt, szintén orosz eredetű terméket szerezhetünk be. Annak kicsi az esélye, hogy idáig eljusson a valóban olcsóbb, norvég gáz és a Déli Áramlaton várt gáz sem ígérkezik a mostaninál sokkal olcsóbbnak, hiszen a jelenleginél hosszabb, és kacskaringós vezetéken érkezik majd, ami pedig növeli a költségeket. Mellesleg ez is orosz gáz lenne.

Nem túl nagyok a hazai gáztermelés lehetőségei sem, ráadásul a szabályozás változása és esetleges tartalékolási szándéka is arra ösztönözheti a Molt, hogy fogja vissza termelését. Míg 2011-ben még 1,9 milliárd köbméteres volt a hazai gáztermelés, 2012-ben már csak 1,2 milliárd körüli. Így azután hiába csökkent az ország gázigénye a 2008-as csúcsév 14,8 milliárd köbméteréről mostanra 10 milliárd köbméterre, ezen belül az import aránya nem tudott mérséklődni.

Hegedűs Miklós szerint annak még kisebb az esélye, hogy távolról, cseppfolyós formában hozott gázzal elégítsük ki a hazai igényeket. A terméket már eleve megdrágítja a cseppfolyosítás, majd a visszagázneműsítés, és egyelőre hiányoznak az európai exporthoz szükséges amerikai, és a cseppfolyós gázt fogadó kapacitások is a térségünkben. Igaz, hogy Barack Obama amerikai elnök a napokban az USA európai gázeladásának lehetőségéről beszélt, mégis nehezen hihető, hogy az Egyesült Államok, mint nagyhatalom ki akarjon árusítani egy ilyen stratégiai terméket, ezzen javítani akarja riválisai versenyképességét ahelyett, hogy inkább magának tartalékolná a gázt.

A baj a forint/dollár árfolyam

HEGEDŰS MIKLÓS *szerint egyébként is hibás dolog a politikai események alapján erőltetetten meggyőzni a közvéleményt arról, hogy ellátásbiztonsági problémák lehetnek, majd szintén nem túl reális megoldások felvázolásával megnyugtatni a lakosságot. Probléma persze van, csakhogy egészen más természetű. Ez pedig az, hogy néhány éve folyamatosan romlik a forint/dollár árfolyam, és e téren a GKI Energiakutató várakozásai szerint 2020-ig nem is igen lesz kedvező változás. Az árfolyam alakulása viszont egyre jobban drágítja az importot.*

FIZETETT POLITIKAI HIRDETÉS



Sokan hagyják el korán az iskolarendszert

KÉRDÉS Hány diák tanulói jogviszonya szűnt meg 16 életévének betöltése után, úgy, hogy a tanuló még nem töltötte be 18. életévét 2012. szeptembere óta? – kérdezte a kormányzatot az LMP-s Osztolykán Ágnes. Válaszában az emberi erőforrás tárca parlamenti államtitkára, Doncsev András közölte: bár a tankötelezettség korhatára 16 év, ez nem jelenti azt, hogy a tanuló kikerül az iskolarendszerű oktatásból. Szerinte korai iskolaelhagyás megelőzését a koragyermekkori nevelés erősítése, az óvodáztatás kiterjesztése, a lemorzsolódásban veszélyeztetett csoportok segítését célzó programok biztosítják. A lemorzsolódás megakadályozására például az iskolának értesítenie kell a szülőt a tankötelesek első, illetve a nem tanköteles diákok 10 órát elérő igazolatlan hiányzásakor. A gyámhivatalt, a gyermekjóléti szakszolgálatokat 10, 30 és 50 igazolatlan óra esetén értesítik. A hat évfolyamot elvégzett, 15. életévét betöltőket a Híd II. programban képzik tovább.

■ Éber Sándor

MOZAIK

Álcázás taxival. Mivel a luxusautóival mindenhol nagy feltűnést kelt, trükkel igyekszik észrevétlen maradni David Beckham. Az egyik legnépszerűbb angol híresség azt tervezi, hogy a brit városokban százezrével járó fekete taxik egyikét veszi meg saját használatra. A sztár ismerősei szerint Beckham imádja a rajongóit, de néha már terhére van, hogy mindenhol felismerik.



MA

NAPKELTE 6.25 – NYUGTA 19.12
HOLDKELTE 6.35 – NYUGTA 20.14

ÁRPÁD, BENŐ napja

ÁRPÁD. Régi magyar személynév, amelyet Árpád fejedelem tiszteletére a XIX. században újítottak fel.
EGYÉB NÉVNAPOK: Akács, Ákos, Balbina, Béni, Benjámin, Benjamina, Gujdó, Johanna, Kornélia.

Egyházi ünnepek

A KATOLIKUS naptárban Szent Benjámin emlékezete, Árpád, Dávid napja. A református és az evangélikus naptárban Árpád, Benő napja. A zsidó naptárban II. Ádár hónap 29. napja.
NAPI IGÉK. Katolikus: Iz 65,17-21; Zs 29; Jn 4,43-54. Református: Jób 4. Mt 27,57-66. Evangélikus: 5Móz 8,2-10. Jn 15,1-8.

POÉNPERCEK

Hosszú autósor várakozik a sorompó előtt. Egyre többen dudálnak türelmetlenül. A bakter kijön a házból, és odakiabál az autósoknak:
– Mit idegeskednek? Hát tehetek én arról, hogy a vonat két órát késik?

■

– Hölgyem, milyen szép a haja!
– Köszönöm, a mamámtól örököltem.
– És milyen jól megmaradt!

■

Két légy beszélget. Mondja az egyik:
– Hallod, elég ostobák az emberek.
– Miért? – kérdezi a másik.
– Nézd meg, mennyit vesződnek, míg építenek egy ilyen szép plafont, aztán mégis a földön járnak.

LOTTÓ – 13. HÉT

19, 20, 30, 43, 65
5, 7, 9, 18, 25, 40
JOKERSZÁM: **988237**

0 forint	**0** forint
2117515 forint	**218780** forint
20235 forint	**4340** forint
1525 forint	**1025** forint
Következő hétre átvitt: **295** millió forint	Következő hétre átvitt: **135** millió forint

Joker: **19563180** millió forint
Következő hétre átvitt: **12** millió forint

A LEGUTÓBBI SUDOKU MEGFEJTÉSE

6	3	2	9	1	5	4	8	7
8	1	5	2	7	4	9	3	6
7	4	9	3	6	8	5	2	1
5	9	7	6	4	2	8	1	3
3	6	1	8	5	7	2	4	9
2	8	4	1	3	9	7	6	5
4	7	6	5	2	1	3	9	8
9	2	3	7	8	6	1	5	4
1	5	8	4	9	3	6	7	2

Acéltorony Európa fölött

125 ÉV Már az első fél évben kétmillióan voltak rá kíváncsiak

Az Eiffel-torony pont egy és egy negyed százada Párizs jelképe. Pedig az acélkolosszust eredetileg Barcelonának szánták, majd az volt a terv, hogy a világkiállítást követően azonnal lebontják.

Mészáros B. Endre

Az Eiffel-tornyot ma 125 éve adták át, s az építőjéről elnevezett létesítmény 1929-ig a világ legmagasabb építménye volt. 326 méter magas, háromemeletes és 2,5 millió szegecs és csavar tartja össze a tízezer tonna tömeget. A XIX. század végén 7,5 millió frankba került a felhúzása és hétszáz terv közül választották ki az 1989-es párizsi világkiállítás fő objektumának.

Abban az időben hatalmas mérnöki teljesítmény volt a megépítése, Eiffel egyébként nem is Párizsba, hanem az 1888-as barcelonai világkiállításra tervezte, de a spanyol város polgármestere irreálisnak és túl költségesnek tartotta az ötletet. Párizsban is óriási pénzeket költöttek a közvélemény meggyőzésére, és az is sokat számított, hogy a költségek négyötödét Eiffel saját zsebből megelőlegezte. Jó tudni azt is a toronnyal kapcsolatban, hogy a díszei közt látható 72 tudós – egy svájci és egy olasz, valamint hetven francia – családneve, tudományos eredményeik elismeréséül, arany betűkkel, az első emelet peremén.

Azért nem volt felhőtlen a torony élete a 125 esztendő során. Már az első csákányvágást követően művészek tiltakoztak az ormótlan monstrum ellen, az átadást követően viszont a nagyközönség el volt ragadtatva a kilátástól, na meg az akkor ultragyorsnak számító hidraulikus felvonóktól.

A világkiállítás hat hónapja alatt aztán 2 millió látogatót fogadott és ezzel bebizonyította életképességét. Ám a torony ma is megosztja a franciákat. Sokan szeretik, de szép számmal utálják is, van ki „Csúfság"-nak, más „Öreg Hölgy"-nek nevezi, többször le akarták bontani és felrobbantani. Kétszer is eladta egy szélhámos ócskavasként, a második világháborúban pedig a németek fegyvereket akartak belőle készíteni. Ennek ellenére kiállt minden vihart, így ma egy világváros büszke jelképe.



FOTÓ: AFP

A torony látványa elválaszthatatlanul összenőtt Párizs képével

Tilos lett az italozás a cseh parlamentben

Megtiltotta a cseh parlament a közelmúltban a szeszes italok árusítását – írja az MTI. A szesztilalom azonban nem teljes körű, hiszen csak az alsóházban érvényes. A felsőház viszont koccinthat a szigorra, mert ott továbbra sem tilos alkoholos italt inni, és még csak nem is terveznek hasonló tilalmat.

A szeszes italokra a kezdeményező Igen nevű mozgalom mondott nemet. A mozgalom a legnépszerűbb politikai erő most Csehországban, vezetője Andrej Babis multimilliárdos vállalkozó. Az Igen csak a döntés előtt néhány nappal állt elő javaslatával és azzal érvelt: a legtöbb embernek tilos a munkahelyén iszogatnia, és semmi sem indokolja, hogy a képviselőkkel kivételezzenek.

Az alsóházi tilalmat annak ellenére határozták el, hogy az utóbbi időben a képviselőházban senki nem öntött fel a garatra, a cseh politikusok ebben a tekintetben meglehetősen mértékletesnek bizonyultak. ■

Királyi származást rejthet az egyik gyakori brit név

A Stewart vagy Stuart családnevű brit férfiak fele királyi származású – derítette ki egy DNS-vizsgálat Nagy-Britanniában az MTI híre szerint. A szigetországban mintegy 35 ezer ilyen nevű férfi él, így bő 17 ezernek csörgedez ereiben királyi vér.

A Stewart/Stuart királyi eredete Skóciában gyökerezik, de nem Stuart Máriától ered, hanem jóval korábbról: Sir John Stewartig vezethető vissza, aki 1298-ban halt meg William Wallace oldalán harcolva az angolok ellen a falkirki csatában. Az ő unokájából lett azután az első Stewart király Skóciában II. Robert néven.

A Sir John Stewart és fiai földi maradványaiból vett DNS-minta megmutatta, hogy mindhárman hordoztak magukban az Y-kromoszóma S781+ jelű markerét – ez azóta is fennmaradt és azonosítható. A kutatók ezt keresték a ma élő hasonló nevű férfiaknál, és így jutottak arra, hogy 50 százalékuk királyi leszármazott. ■

SUDOKU

		5	3					
	9	3		5		8		2
	2			8	6			7
9				6		2		
3	8						1	5
		7		2				8
7			2	1			6	
2		9		3		7	8	
					8	4		

SKANDINÁV REJTVÉNY

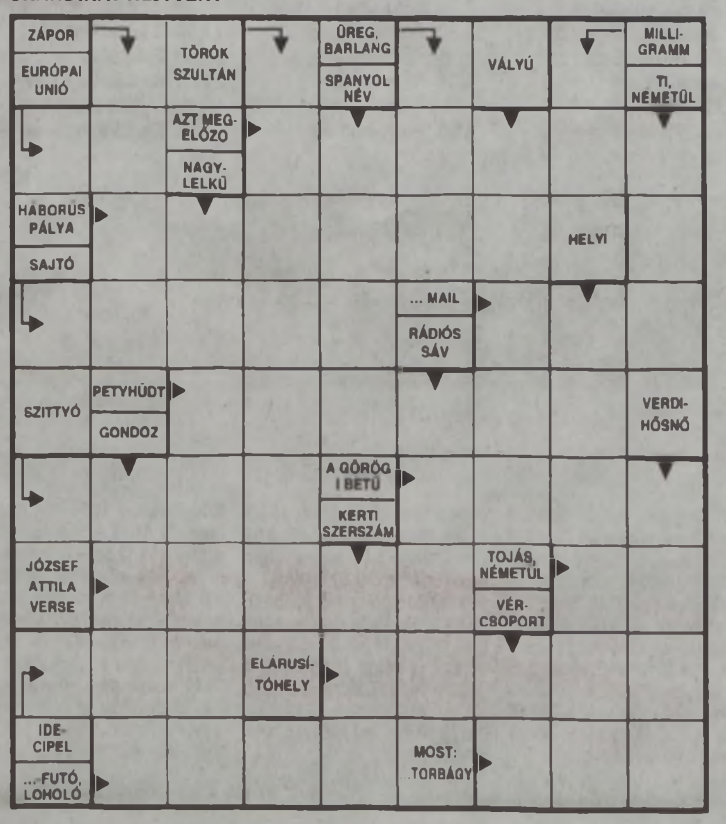

HOROSZKÓP

KOS (III. 21–IV. 20.). Egészségesebben kellene étkeznie. Igaz, rohanó hétköznapokat él át, és a legegyszerűbbnek tűnik a gyorséttermi étkezés. De vannak már egészséges rendelhető ételek is.
BIKA (IV. 21–V. 20.). Érzelmi gondok, párkapcsolati problémák miatt rohangál fűhöz-fához: jósokhoz, barátnőkhöz. Folytasson beszélgetést a társával! Semmi sem hiábavaló!
IKREK (V. 21–VI. 21.). Békés és nyugodt napra számíthat, mintha nem akarna még elindulni ez a hét. Ám ez csak a vihar előtti csend. Használja ki a kínálkozó időt, pótolja esetleges lemaradásait.
RÁK (VI. 22–VII. 22.). Semmit sem talál unalmasabbnak, mint a hiábavaló ismerkedést, a kötelező pofavizitet. De ami ma történik, az ennél jóval több is lehet. Nézzen elébe egy kezdődő új kapcsolatnak.
OROSZLÁN (VII. 23–VIII. 22.). Ön nagyon ad a látszatokra, és a külvilág felé el is tudja hitetni, hogy minden rendben önnel. Ha hosszasan fenn akarja tartani a meglévő status quót, először is önmagán kell ehhez változtatnia.
SZŰZ (VIII. 23–IX. 22.). Nehezére esik, de kompromisszumot kell ma kötnie. És ami még nehezebb: mosolyognia sem ártana. Ez fontos, mert vicsorogva még a beletörődést sem fogadják el öntől.
MÉRLEG (IX. 23–X. 22.). Ma a szeretethullámok csak úgy elárasztják a szívét: képtelen nem kimutatni, amit érez. De miért is fogná vissza magát? Nem mindenki a jégkirálynőket és hóembereket szereti.
SKORPIÓ (X. 23–XI. 21.). Az, hogy önnek van igaza, édes kevés. Ettől olyan lesz, mint a Besenyő Pista bácsi. Ha azonban ezt intelligens formában, és nem az egóját fényesítve adja elő, többeknek jót tehet vele.
NYILAS (XI. 22–XII. 21.). Valami kiszalad a száján, de szinte azonnal meg is bánja, ahogy kimondja. Van azonban módja rá, hogy szépítsen a dolgon, vagy valamit még elkendőzzön, ha túl sokat mondott ki. Különösen, ha valaki érdekeit sérti, tegye meg ezt a szívességet!
BAK (XII. 22–I. 19.). Úgy viselkedik, mintha valamely nagyoperett hisztis dívájának a szerepét játszaná. Nem csodálkozhat azon, ha a környezete, a kollégái ezt nemigen fogják tolerálni. Nézzen túl önnön sértettségén! Lássa kívülről is önmagát!
VÍZÖNTŐ (I. 20–II. 18.). Ma sajnos a lelki szemetesláda szerepét kell magára vállalnia. Tűrje békésen a kollégája siránkozását, különösen, ha az illető fontos pozícióban van. Ha meghallgatja, ha szíve titkának őrzője lesz, az ön kilátásai is javulhatnak emiatt.
HALAK (II. 19–III. 20.). Valamiben szeretne változtatni, de maga sem tudja, hogy bele merjen-e kezdeni a dologba. Ma valaki megadhatja a végső lökést önnek. Akár egy fontos információ, akár a támogatása elég lesz önnek ahhoz, hogy megtegye az első lépést.

Egyre bővül az agrárkamarai kártyakör

KÖZÖSSÉG Jelentős kedvezményeket vehetnek igénybe a gazdák a kezdeményezés keretében

Bővülő szolgáltatásokat kínál tagjainak a Nemzeti Agrárgazdasági Kamara Baranya Megyei Szervezete. Az elmúlt év vége óta tart többek között a Kamarai Kártya bevezetése, amivel jelentős kedvezményeket vehetnek igénybe a gazdák, akik szükség esetén jogsegély-szolgáltatást kérhetnek.

A Nemzeti Agrárgazdasági Kamarának feltett szándéka, hogy protekciót szerezzen annak a több mint 300 ezres tagságnak, akik egyébként egy jól beazonosítható fogyasztói csoportot is alkotnak. Nyugat-Európában már jól bevált gyakorlat, hogy egy erős köztestület képviseli a gazdálkodók és vállalkozások érdekeit, és a NAK követni kívánja a németországi és franciaországi példákat.

A Nemzeti Agrárgazdasági Kamarának feltett szándéka, hogy protekciót szerezzen a több mint 300 ezres tagságnak

A kamarai kártya olyan lehetőségeket kínál, amelyek segítségével például az üzemanyag-beszerzést könnyíti meg a szervezet. A MOL-on kívül a pénzügyi szektor és a kereskedelmi szektor több képviselője is csatlakozott a programhoz.

A Nemzeti Agrárgazdasági Kamarának (NAK) határozott célja, hogy a befizetett tagdíjnál nagyobb értékben részesüljenek tevékenységüket támogató engedményekből a tagjai. A NAK most – a többi között olcsóbb tankolásról és kenőanyag-vásárlásról – írt már alá együttműködési megállapodást a MOL-lal, de a hálózathoz eddig csatlakozottak között megtalálhatóak a nagyvállalatok és a kkv szektor képviselői egyaránt. A pénzügyi szektor után korábban a műtrágyagyártás, autókereskedés, műholdas helymeghatározó és nyomkövető rendszerek forgalmazója, elektromos-, akkumulátoros és benzinmotoros gépek forgalmazója, adótanácsadó cég is csatlakozott a NAK kamarai kártya programjához.

A kártyák az előállítás ütemében fokozatosan és folyamatosan jutnak el a felhasználó gazdálkodókhoz. Az országosan is egyre kedveltebb plasztiklapok a falugazdászok közvetítésével kerülnek a gazdákhoz, akik a hálózat képviselőitől kaphatnak tájékoztatást is a kezdeményezéssel kapcsolatosan.

A kedvezményes hitellehetőséget kibővítette a kamara, már nemcsak a nagyvállalkozások, hanem kisebb gazdaságok is igénybe vehetik a 2,5 százalékos kedvezményes hitelt 150 millió forint erejéig. A tagok új kezdeményezésként jogsegély-szolgálatot is kérhetnek.



FOTÓ: LAUFER LÁSZLÓ

Az agrárkamarai kártya kedvezményeit az aktuális tavaszi munkálatokban is érvényesíthetik a termelők

Új, hatékony segítséget kaptak a forrásteremtésben a magyar gazdák

A NAPOKBAN *együttműködési megállapodást írt alá az agrárkamara és az Agrár-Vállalkozási Hitelgarancia Alapítvány. Céljuk, hogy a kamara és tagjai, és az alapítvány a vele kapcsolatban álló pénzügyi intézmények, bankok és takarékszövetkezetek hatékonyan működjenek együtt az agrárágazat finanszírozásának és versenyképességének javítása érdekében. Az alapítvány ügyfeleinek 80 százaléka mikroméretű vállalkozás, 40 százaléka egyéni cégformában működő családi gazdálkodó és őstermelő, akik gyengébb fedezeti háttérrel rendelkeznek, mint a nagyobb cégek, így hitelintézetekkel szembeni alkupozíciójuk nem elég erős és nem rendelkeznek kellően alapos ismeretekkel pénzügyi lehetőségeiket illetően sem. Ezért fontos, hogy a kamara az alapítvány segítségével a finanszírozási lehetőségekkel kapcsolatos információkat eljuttassa a mikro- és kisvállalkozásokhoz, hogy azok is megismerhessék és kiválaszthassák a számukra legkedvezőbb pénzügyi eszközöket és javuljon tárgyalási pozíciójuk.*

AZ ALAPÍTVÁNY *kedvezményes díjú kezessége állami támogatásnak minősül, így e kedvező lehetőség csak olyan vállalkozások számára elérhető, amelyek még nem merítették ki ilyen fajta támogatási keretüket. Főként az úgynevezett de minimis – kis összegű – támogatásokról van szó, mely keret terhére a kormányzat az utóbbi években meglehetősen sok támogatási jogcímen biztosított juttatásokat agrárvállalkozásoknak, magántermelőknek. E keret egyénre szabott, három évre meghatározott, azon belül használható fel, több részletben is, de a megszabott felső limitet senki nem lépheti át.*

Jön az utolsó részlet

ÖSSZESSÉGBEN 15 MILLIÁRD FORINT *utalásával fejezi be a Vidékfejlesztési Minisztérium (VM) a Mezőgazdasági és Vidékfejlesztési Hivatal közreműködésével a 2013-as egységes területalapú támogatás kifizetését március 27-től kezdődően.*

A SAPS *jogcím tekintetében összesített kifizetések hektárra számított maximális támogatási összege 70 442 forint, amely a nemzeti boríték lehető legteljesebb kihasználásának figyelembevétele mellett 69 660 forint hektáronkénti támogatást jelent. Az előleg és részfizetéshez képest, az ellenőrzések lezárultával további 626,94 forint fizethető ki hektáronként.*

ORSZÁGOSAN 2013-BAN *több mint 177 ezer gazdálkodó igényelt területalapú támogatást. Az előlegfizetések már tavaly október 16-án indultak, január 23-án pedig a második részlet utalása kezdődött el. A most indított kifizetéssel együtt így összesen ezen a jogcímen több mint 340 milliárd forint érkezik az agráriumba.*

Az összeállítás a **NEMZETI AGRÁRGAZDASÁGI KAMARA BARANYA MEGYEI SZERVEZETE** támogatásával készült.
Összeállította: **KASZÁS ENDRE**

MŰSOR

RTL KLUB

6.00 Jó reggelt, skacok!
7.35 Híradó (ismétlés)
8.08 Minden Reggel ⑫
10.05 Top Shop
11.45 Asztro-Show
12.50 Reflektor (ismétlés)
13.10 Fókusz (ismétlés) ⑫
13.45 Négyen négy ellen – A családi játszma (ism.)
14.30 Éjjel–Nappal Budapest (ismétlés) ⑫
15.35 Csók és csata ⑫
16.10 Az örökség ⑫
16.50 A gyanú árnyékában
17.55 Fókusz ⑫
18.30 Híradó
19.30 Négyen négy ellen – A családi játszma ⑫
20.10 Éjjel–Nappal Budapest ⑫ (magyar sorozat)
21.30 Barátok közt ⑫ (magyar sorozat, 6867–6868.)
22.05 Castle ⑫ (amerikai krimisorozat, IV/13.)
23.05 CSI: A helyszínelők ⑯ (am. krimisorozat, V/17.)
0.10 Reflektor ⑫
0.25 Minden lében négy kanál ⑫
1.30 Kémpárbaj ⑫
2.15 A szív útjai

TV2

6.25 Tények Reggel
6.55 Mokka ⑫
9.30 Stahl konyhája ⑫
9.35 Babapercek ⑫
9.40 TeleShop
10.45 Astro-Világ
12.00 Tények Délután
12.25 Aktív ⑫
13.00 Walker, a texasi kopó (am. akciófilm-sorozat, 2 rész)
15.00 Hal a tortán ⑫ (vendégváró valóságshow)
16.00 Családi Titkok ⑫ (magyar reality-sorozat)
17.00 Maricruz ⑫ (mexikói sorozat, 41.)
18.00 Tények Hírműsor
19.30 Az élet show-ja ⑫
20.40 Édes élet ⑫ (reality-sorozat)
21.55 Jóban Rosszban ⑫ (magyar sorozat, 2323.)
22.50 NCIS ⑫ (am. krimisorozat, XI/6.) Közben: Kenósorsolás
23.55 Elit egység ⑯ (kanadai krimisorozat, II/24.)
1.00 Tények Este
1.45 Aktív (ism.) ⑫
2.10 NCIS (ism.) ⑫
3.00 Maricruz (ism.)

M1

5.15 Hajnali gondolatok
5.20 A lényeg (ismétlés)
5.50 Ma reggel
9.00 A korona hercege ⑫
10.20 Család-barát
12.00 Híradó délben
12.30 Roma Magazin
13.05 Domovina
13.35 Magyarlakta – Vidékek krónikája
14.35 Különleges mentőalakulat ⑫
15.20 A múlt fogságában ⑫
16.10 Jövő-Időben
16.15 Híradó+
16.30 Rex felügyelő ⑫
17.20 Híradó
17.35 Ridikül ⑫
18.30 A következő! ⑫
19.30 Híradó este
20.20 Hacktion Újratöltve ⑫
21.20 Kékfény ⑫
22.20 Az este
23.00 Híradó
23.14 Verssor az utcazajban
23.20 Aranymetszés
0.15 Rex felügyelő (ism.) ⑫
1.05 Különleges mentőalakulat (ism.) ⑫
1.50 Everwood ⑫

M2

15.15 Hunyormajor
15.40 Telmo és Tula, a kis szakácsok
15.50 Egér-úti kalandok
16.15 Tappancs mesék
16.40 Boldogvölgy
16.50 Babar és Badou kalandjai
17.15 Aprónép
17.20 Timothy iskolába jár
17.45 Trombi és a Tűzmanó
17.55 Mesélj nekem!
18.10 Kukori és Kotkoda
18.20 Lóti és Futi
18.35 Napfény farm
18.50 Traktor Tom
19.05 Állatkert a hátizsákban
19.30 Lülü, a teknőc
19.45 Domonkos, az okostelefon
19.50 Hetedhét gyerekhiradó
20.00 Híradó, Sporthírek
20.45 Lengyelország (20/2.)
21.10 Heartland ⑫ (kanadai sorozat, 18/16.)
21.55 A következő! ⑫
22.50 Ridikül ⑫
23.35 Az A38 hajó színpadán: Bjelo Dugme ⑯
0.30 Ég, föld, férfi, nő ⑫

VIASAT3

6.00 Gyilkos körzet ⑫
7.05 TV-shop
8.10 A médium ⑫
9.45 Szívek szállodája ⑫
10.35 Igazgyöngy ⑫
11.35 Doktor House ⑫
12.30 Esküdt ellenségek: Bűnös szándék ⑮ (am. krimisorozat, II/10.)
13.25 CSI: A helyszínelők (am. krimisorozat, XIII/4–5.)
15.15 Gyilkos számok ⑫ (am. krimisorozat, II/22–23.)
17.15 Doktor House ⑫ (am. orvossorozat, V/15.)
18.20 Jóbarátok ⑫ (am. vigjátéksorozat, I/6–7.)
19.15 Szerintük a világ ⑫
19.20 Jim szerint a világ ⑫ (am. vigjátéksorozat, I/6–7.)
20.25 Két pasi – meg egy kicsi ⑫ (am. vigjátéksor., IV/17–18.)
21.20 Szerintük a világ ⑫
21.25 48 óra ⑱ (am. akciófilm, 1982)
23.25 Nyugdíjas bajkeverők ⑫ (am. reality sorozat, II/5.)
0.30 Gyilkos körzet ⑫
1.35 Örökkön-örökké ⑫ (amerikai kalandfilm, ism.)

DUNA TV

9.40 Élő egyház (ismétlés)
10.10 Isten kezében (ism.)
10.35 Rome Reports (ism.)
11.05 Klubszoba (ismétlés)
12.00 Híradó
12.25 Kívánságkosár
14.25 Utánam, srácok!
14.55 Hungarikum ⑥
15.25 A zenén túl
16.30 Térkép
17.00 Capri – Az álmok szigete ⑫
18.00 Híradó, Dunasport
18.35 Közbeszéd
19.05 Életképek ⑫ (magyar sorozat, 46.)
19.45 Linda ⑫ (magyar krimisorozat, 2.) A fotómodell
20.55 A hegyi doktor ⑫ (német sorozat, 97/35.) Éjszaka a hóban
21.40 Hírek, Dunasport
21.55 Dokureflex ⑫ Magyarok a Barcáért
23.45 Kultikon ⑫
24.00 Könyvajánló
0.05 Sportaréna
0.35 Fölszállott a páva (ism.)
3.05 Vers, Himnusz, Hírek
3.20 Magyarok cselekedetei

SPEKTRUM

6.00 Motorshow ⑫
6.30 Kalapács alatt ⑫
7.00 Sportverda 2013
8.00 Speciális mentők: földön, vízen, levegőben
9.00 Gyűjtögetők ⑫
9.55 James May: gyerekjátékok felnőtteknek ⑫
11.00 Anthony Bourdain – Fenntartások nélkül ⑫
12.00 Beépített főnök – Amerika ⑫
13.00 Rejtélyek nyomában
14.00 A világegyetem ⑫
15.00 Brutális fizika ⑫
16.00 Szuperrendszerek
18.00 James May: gyerekjátékok felnőtteknek ⑫
19.05 Tornádók nyomában
20.00 A világegyetem ⑫ Pulzárok és kvazárok
20.55 Őshüllők arénája ⑫
21.50 10 dolog, amit nem tudtál ⑫
22.20 Igaz legendák ⑯
23.15 Margaret Thatcher, a vaslady ⑫
0.25 Baleseti helyszínelők
1.25 Tudomány a sport mögött ⑯
2.25 10 dolog, amit nem tudtál ⑫

FILM+

6.00 Televíziós vásárlás
9.00 Tüzes jég (amerikai akciófilm, 2000) Fsz.: Sean Astin, Bruce Campbell, Stacy Keach
10.45 Függő játszma 3.: Halálos túra (amerikai kalandfilm, 2004) Fsz.: Nicola Eggert, Marc Singer, Mike Dopud
12.45 Bombajó bokszoló (olasz akcióvígjáték, 1982)
14.50 Terminátor 3. – A gépek lázadása (am. sci-fi akciófilm, 2003)
17.00 Tango és Cash (amerikai akcióvígjáték, 1989)
19.00 Trespass ⑫ (amerikai akciófilm, 1992)
21.00 Underworld – A vérfarkasok lázadása ⑮ (amerikai horror, 2009) Fsz.: Michael Sheen, Bill Nighy, Rhona Mitra
22.45 John Rambo ⑮ (am.–német akciófilm, 2008)
0.30 Ómen ⑮ (amerikai horror, 2006) 110'
2.35 Terminátor 3. – A gépek lázadása ⑮ (amerikai sci-fi akciófilm, ism.)

AJÁNLÓ


23.05 CSI: A helyszínelők


23.55 Elit egység


14.35 Különleges...


14.45 Zazie kisasszony


19.20 Jim szerint...


19.45 Linda

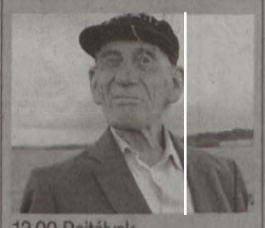
13.00 Rejtélyek...


21.00 Underworld...

MŰSOR

RTL II

11.00 A gyanú árnyékában 12.00 ValóVilág - Párbaj 14.00 Szerelem zálogba 15.00 Szeretők és riválisok 16.00 Barátok közt 16.30 Agymenők 17.00 ValóVilág - Párbaj 19.00 Vacsoracsata 20.00 A gyanú árnyékában 21.00 Híradó 21.30 Agymenők 22.00 ValóVilág ⑯ 23.00 BeleValóVilág ⑯ 23.30 Híradó 24.00 Dollhouse – A felejtés ára 0.50 Tökéletes célpont

SUPER TV2

9.05 Csapdába csalva ⑫ 10.10 Veled is megtörténhet! ⑫ 11.15 Családi Titkok ⑫ 12.15 Ezek megőrültek! ⑫ 13.15 Hal a tortán ⑫ 14.15 Édes élet ⑫ 15.25 Pimasz úr ott alszik ⑫ 16.25 Aktív ⑫ 16.50 Tények 17.15 Jóban Rosszban ⑫ 18.15 Hal a tortán ⑫ 19.15 Családi Titkok ⑫ 20.15 Ezek megőrültek! ⑫ 21.15 Kasza! ⑫ 22.20 Édes élet ⑫ 23.25 Jóban Rosszban ⑫ 0.20 Hal a tortán ⑫

HÍR TV

Híradó: 7.00, 10.00, 12.00, 15.00, 17.00, 18.00, 21.00, 22.00; 8.05 Civil kaszinó 9.05 Napról napra 9.30 Felfedező 10.30 Európai híradó 11.05 Reporters 11.30 Bruttó 13.05 Ázsia 13.30 Garázs 14.05 BBC Click 14.30 Zöld övezet 15.30 Our World 16.05 Célpont 16.30 Paletta 17.30 Hírvilág 19.30 Magyarország élőben 21.35 Stopper 22.30 Páholy 23.05 Magyarország élőben

FILM MANIA

9.00 Teleshop 11.00 Film Mania Stars ⑫ 11.15 A vadászat (am. western) ⑫ 12.55 A Kilimandzsáró hava (am. kalandfilm) ⑫ 15.00 Hair (ism.) ⑫ 17.15 Szőr Austin Powers – Őfelsége titkolt ügynöke (am.–német vígj., 1997) ⑫ 19.00 Birkanyírás (am. vigjáték, 2004) ⑫ 21.00 Macska-jaj (jugoszláv vígjáték, 1998) ⑯ 23.30 Postmortem (amerikai thriller, 1999) ⑯ 1.30 A horda (amerikai horror) ⑯

SPORT1

12.30 Ökölvívás. Júlio César Chávez–Bryan Vera 15.30 Holland labdarúgás. Holland bajnokság, összefoglaló 16.30 Magyar labdarúgás. Videoton–DVSC-Teva 18.30 Mai helyzet 18.45 Harmadik félidő (ism.) 21.00 Spanyol labdarúgás. Spanyol bajnokság, összefoglaló 22.00 Spanyol labdarúgás. Espanyol–Barcelona; Real Madrid–Rayo Vallecano 2.00 Ökölvívás (ism.)

ATV

12.25 Hírvita (ism.) 12.50 Televíziós vásárlás 14.10 Start plusz (ism.) 14.25 Televíziós vásárlás 15.50 700-as klub 16.30 Kőbánya Híradó 16.55 Világhíradó 17.05 Fórum 17.45 Hirado 18.05 Sportpercek 18.15 Hírvita 18.45 Híradó 19.25 Egyenes beszéd 20.45 Újságíróklub 21.45 Híradó 22.05 világhíradó 22.20 Húzós 23.05 Hazahúzó 24.00 Híradó 0.35 Egyenes beszéd

DISCOVERY

12.00 Aranyláz Alaszkában 13.00 Az igazi prémvadászok 14.00 Ne próbáld ki otthon! 15.00 Licitvadászok 16.00 Autókereskedők 17.00 Amcsi benzinfalók 18.00 Aranyláz Alaszkában 19.00 Licitvadászok 20.00 Csomagcsaták 20.30 Raktárvadászok 21.00 Csupasz túlélők 22.00 Embervadászat 23.00 Élet-halál döntések 24.00 Kanadai raktárárverések 0.30 Licitvadászok

TV PAPRIKA

17.30 Sütikalauz Lorraine Pascale-al 18.00 Húsimádók klubja 18.30 Az én konyhám 19.00 Főzz egy hétre Rachael Rayjel 20.00 Jamie vidéki konyhája 20.30 Édes élet David Roccóval 21.00 A szakács, ha szabadnapos 21.30 Gordon Ramsay 22.00 Miguel paradicsomi konyhája 22.30 Mediterrán kaland 23.00 Villámkonyha 23.30 Főzz egy hétre Rachael Rayjel 0.30 Partedli

A műsor és a kezdési időpont megváltoztatásának jogát minden tévéadó fenntartja!

EGYEDÜL A JOBBIK TUDJA ELHOZNI A VÁLTOZÁST!



Vona Gábor, a Jobbik miniszterelnök-jelöltje szerint nem az a szélsőséges, aki megfogalmazza problémákat, hanem az, aki bizalmat kap, cserébe tönkreteszi hazáját. A nemzeti erő elnöke a munkahelyteremtésről, a közbiztonságról, az elszámoltatásról és a többi fontos kérdésről szeretett volna vitázni Orbán Viktorral, és úgy véli, az elszámoltatás azért maradt el, mert a holló hollónak nem vájja ki a szemét. Mint fogalmazott, a Jobbik-kormány meg tudja majd védeni magát, és sikeres, prosperáló pályára tudja állítani Magyarországot.

– A választási hajrába a Jobbik fordul a legjobb állapotban. A közvélemény-kutatók szerint nagy erővel növekszik a népszerűsége. Mi a Jobbik titka?

– Azt hiszem, hogy a támogatottságunk még a kutatási eredményeknél is sokkal jobb. Ne felejtsük el, hogy a Jobbikot eddig még minden választáson alulmérték. A rejtőzködő szavazók jelentős része szerintem jobbikos, ezért április 6-án komoly meglepetésre készülünk. Hogy mi a titkunk? Amíg a Fidesz és az MSZP immáron húsz éve egymással vannak elfoglalva, vívják a maguk iszapháborúját, amibe szép lassan az egész ország is elmerül, addig mi az emberekre, a megoldandó problémákra koncentrálunk. Programot írtunk, amelyet egyikük sem tett meg, ezres nagyságrendben tartottunk fórumokat az elmúlt négy évben, nem veszítettük el az emberekkel a kapcsolatot. Úgy látom, egyre több választónak van elege a Fidesz és az MSZP terméketlen és gyermeteg sárdobálásából. Felelősséget, őszinteséget és pozitív gondolatokat várnának el tőlünk, és a Jobbik erre törekszik. Az emberek pedig ezek szerint értik és értékelik a kampányunkat.

– Az a vád éri Önöket, hogy a párt valójában továbbra is szélsőséges, csak most eltakarják egy „cuki" kampánnyal.

– Savanyú a szőlő. Folyamatosan címkéznek bennünket, de szerintem nem az a szélsőséges, aki őszintén megfogalmazza a valódi problémákat, hanem az, aki több ciklusra bizalmat kap a néptől, aztán cserébe tönkreteszi a saját hazáját. Aki felelős azért, hogy eltűnt a nemzeti vagyon, aki végignézte, hogy felszámolják a teljes magyar termelő gazdaságot, az üzemeinket, a gyárainkat, aki miatt elszabadult a devizaválság és az államadósság, aki nem tett semmit a közbiztonság romlása ellen, aki négyévente végigjárja a cigánysort, csak hogy felvásárolja a szavazatainkat, akinek a gazdaságpolitikája elől félmillió magyar ember külföldre menekült. Ezek az igazi szélsőségesek. Ezek pedig nem mi vagyunk, hanem az elmúlt 24 év kormányai.

– Mi a biztosíték, hogy az elégedetlenek a Jobbikot választják majd, hiszen nagy a választék, 18 párt állított országos listát.

– Ezeknek a pártoknak a nagy része csupán üzleti vállalkozás. Elszomorító, hogy a Fidesz választójogi rendszere lehetővé tette, hogy minden idők legdrágább választásán ilyen fantomszervezetek jussanak több százmillió forint értékű közpénzhez. Ezekre nem is érdemes szavazni. Az áprilisi voksolás a Fidesz, az MSZP és a Jobbik között fog eldőlni. Ez ma Magyarországon a három nagy politikai erő. A Fidesz az emberek hiszékenységére épít, azokra, akik elhiszik a sikerpropagandát, az MSZP az emberek feledékenységére épít, azokra, akik már elfelejtették, mennyire botrányos volt a kormányzásuk 2002 és 2010 között. A hiszékenyek és a feledékenyek helyett mi azokat szeretnénk megszólítani, akiknek a Fideszből is, az MSZP-ből is elege van. Akik tényleges változást akarnak. Szerintem ők vannak már többségben.

– A realitások mégis azok, hogy Önök a második helyért versengenek a szocialistákkal.

– Az elmúlt hónapokban fokozatosan megközelítettük, majd beértük a szocialistákat, akik ráadásul a botrányos ügyeikkel csak tönkretették magukat. Simon Gábor, Zuschlag János, Welsz Tamás, Velez Árpád, csak hogy az elmúlt hetek eseményeire utaljak. A baloldal szerintem kiszállt a versenyből, hiteltelen bűnbanda. A hátralévő napok kérdése, hogy az egyedüliként megmaradt kormányváltásra képes erő, a Jobbik képes lesz-e a Fideszt is megelőzni. Ez irtózatosan nehéz feladat. Egy módon sikerülhet, ha a szimpatizánsaink elsöprő erejű mozgósításba kezdenek. Azt kérem tőlük, hogy győzzék meg a környezetükben lévő bizonytalanokat, rokont, barátot, munkatársat, mindegy. Győzzék meg, hogy változás kell, és ezt egyedül a Jobbik tudja elhozni nekik! Mondhatnám úgy is: mindenki hozzon magával még öt embert!

– Ön hívta ki elsőnek Orbán Viktort egy vitára. Sőt, sejtelmesen bejelentette, hogy április 4-én mindenképp megtartják azt. Eközben a miniszterelnök meg azt nyilatkozta, hogy vele nem vitázni akarnak, hanem mocskolódni.

– Ez csupán kifogás. Mi lett volna, ha annak idején Horn Gyula, Medgyessy Péter és Gyurcsány Ferenc ilyen érvekkel menekült volna el Orbán Viktor elől? Ő is ugyanazt mondta volna, amit most én: aki elmenekül egy vita elől, az gyáva, aki pedig gyáva, az nem tudja jól irányítani az országot. Nincs még egy olyan európai állam, ahol ezt megtehetné a kormányfő, hogy elkerüli a potenciális kihívókat. Azt pedig tudhatná a miniszterelnök, hogy nekem nem a mocskolódás a stílusom, hanem az érdemi vita. Nézze csak meg a Jobbik kampányát, amely programról, érvekről és jövőképről szól, nem a sárdobálásáról! Én a munkahelyteremtésről, a közbiztonságról, az elszámoltatásról, az elvándorlásról, a devizaválságról, a külkapcsolatainkról és a többi fontos kérdésről szerettem volna vele vitát. Ő meg elmenekült.

– A gyöngyösi választókerületre, amelyben Ön is indul, állítólag Orbán Viktor is fokozottan odafigyel.

– Hallottam azokat a sajtóhíreket, amely szerint a miniszterelnök személyesen szidta meg a helyi Fideszt, amiért nem tudnak lépést tartani a Jobbik kampányával, sőt olyan információt is kaptam, hogy ezért rágalmazó, mocskolódó kampányt fognak ellenem folytatni az utolsó napokban. Állok elébe, mert az én lelkiismeretem tiszta, senkitől semmit el nem vettem, nincsenek trafikjaim, a végzettségemet is tisztességgel szereztem, sem a köz-, sem a magánvagyont soha meg nem károsítottam. Én a programok vitájában, az érvek ütköztetésében és a tisztességes, sportszerű versenyben hiszek.

– Szinte mindenhol a Jobbik programjáról beszél mint csodafegyverükről. Miről szól ez az anyag?

– A Kimondjuk. Megoldjuk. címet viselő választási program az életünk minden területén felvázolja a Jobbik elképzeléseit. Mégis kiemeltünk három fő pillért: a megélhetést, a rendet és az elszámoltatást.

– Mit értenek ezen három szó alatt?

– A megélhetés alatt tisztességes bért fizető munkahelyeket, biztonságos nyugdíjrendszert és hatékonyan működő egészségügyet, a rend alatt szigorú, de igazságos törvényeket és közbiztonságot, az elszámoltatás alatt a devizahitelek megoldását és a politikusbűnözés felszámolását.

– Ha a munkahelyteremtést vesszük, minden párt erről beszél, sőt a kormány szerint 20 éve nem voltak ilyen jók a foglalkoztatási statisztikák.

– Persze, az MSZP és a Fidesz is munkahelyteremtésről beszél, de az egyiknek 12 éve, a másiknak 8 éve és kétharmada volt, hogy tegyen valamit, mégsem voltak rá képesek. Ami pedig a statisztikákat illeti, azokat úgy lehet manipulálni, ahogy az ember nem szégyelli. Az Orbán-kormány csak úgy tud sikerpropagandát folytatni a munkahelyteremtés kérdésében, hogy eredményként számolják el a közmunkaprogramot, sőt a kivándorolt több százezer magyart. Ez arcpirító csúsztatás. A közmunka fontos, de nem valódi munkahely, hiszen ennyi pénzből nem lehet megélni és egy családot eltartani. A külföldre vándorlás beszámítása pedig már egyenesen cinikus, hiszen ők éppen a munkahiány miatt menekültek el az országból. Számunkra a munkahelynek öt ismérve van: Magyarországon jön létre, magyar vállalkozások által, magyar emberek számára, tisztességes fizetésért és értékteremtő munkát ad. Ha valamelyik hiányzik, akkor az egészet megette a fene. A Jobbik Hét vezér terve, amely hét nagy munkahely-teremtési elképzelés, többek között az élelmiszer- és feldolgozóipar talpra állításával, az építőipari megrendelések tisztességesebb terítésével, a bányászat újraindításával és a turizmus fellendítésével képzeli el a foglalkoztatás érdemi javítását. A leendő Jobbik-kormány legfontosabb feladatának ezt tekintjük, a munkahelyteremtés kormánya kívánunk lenni. Azt mondjuk, ha munka van, akkor minden van, ha nincs munka, akkor nincs semmi.

– A Jobbikot a fiatalok pártjaként tartják számon. Csupán a fiatalokkal viszont nem lehet kormányra kerülni.

– Valóban, köztudott, hogy a Jobbik a 30 év alattiak körében a legnépszerűbb párt, de nagyon sok középkorú és idősebb szimpatizánsunk is van. Nekem az a megérzésem, hogy a mostani választáson ezt be is bizonyítjuk majd. Egyre több tisztes korú ember mondja ki, ránk fog szavazni. A nyugdíjasok számára egyébként a munkahely-teremtési programunk szintén meghatározó jelentőségű, hiszen a dolgozók befizetéseiből lehet kifizetni a nyugdíjakat. Vagyis ha van munka, akkor lesz nyugdíj, ha nincs munka, nem lesz nyugdíj. Az 5 százalékos áfakulcs bevezetése az alapvető élelmiszerek esetében szintén sokat segítene az időseknek, hiszen a rezsicsökkentéssel megspórolt pár ezer forint többszörösét hagyják ott a boltokban az emberek. Emellett bevezetnénk a 40 éves munkaviszony utáni nyugdíjba vonulás lehetőségét a férfiak számára is, valamint a százalékos nyugdíjemelés helyett sávos nyugdíjemelést, amely a kisebb és közepes nyugdíjak vásárlóerejét lenne hivatott javítani.

– Mit jelentene a rendteremtés?

– Szigorú törvényeket, olajozottan működő igazságszolgáltatást, önfenntartó börtönöket, a szabálysértési eljárás lecsökkentését 50 ezer forintról 5 ezer forintra. Elképesztő, hogy a jelenlegi szabályozás arra bátorítja a bűnözőket, hogy 49 999 forintig nyugodtan elvehetik más tulajdonát, mert az csak szabálysértés. A Fidesz csak a statisztikákat akarta javítani, nem a közbiztonságot. A rendőrséget visszavezetnénk az eredeti feladatához. Sokkal kevesebb traffipax és sokkal több köztéri jelenlét, de egyúttal felállítanánk a csendőrséget is. Vissza kell szorítani a gyermekek, a nők és az idősek ellen burjánzó erőszakot. Ne a tisztességes emberek féljenek a rendőrtől, hanem a bűnözők!

– Az elszámoltatást már olyan sokan megígérték, mégsem lett belőle soha semmi.

– Persze, hogy nem, hiszen a holló hollónak nem vájja ki a szemét. Ha a Jobbik kormányra kerül, eltöröljük a mentelmi jogot, az országgyűlési képviselők esetében bevezetjük a dupla büntetés elvét, feloldjuk a titkosításokat, nyilvánosságra hozzuk az ügynöklistákat, a ciklus végén vagyonosodási vizsgálatot rendelünk el a parlamenti képviselőknek, amely a családtagjaikra is kiterjedne.

– Sokan azt mondják, hogy amennyiben a Jobbik kormányra kerül, akkor az komoly nemzetközi problémákat okozhat.

– Azt nem tudom ígérni, hogy Brüsszel és Washington örömtüzeket fog gyújtani, amikor kormányra jutunk, de véget ért már az a világ, amikor az Egyesült Államok mindent és mindenkit irányíthatott. Feljött Oroszország, Kína, India, az arab világ, Törökország, Irán, Közép-Ázsia, Latin-Amerika. Minden túlzás nélkül állíthatom, hogy ezen országok többsége a Jobbikot nem csupán elfogadná, hanem kifejezetten örülne neki. Külön ki kell, hogy emeljem Oroszországot és Törökországot, amelyekre mint Magyarország leendő nagy külkereskedelmi partnereire tekintek. Nem véletlen, hogy ezekben az országokban építettem ki a legjobb kapcsolatokat, és az sem, hogy mind Moszkvába, mind Isztambulba meghívtak, hogy tartsak előadásokat a legnagyobb egyetemeken. A leendő Jobbik-kormány tehát meg tudja majd védeni magát, és sikeres, prosperáló pályára tudja majd állítani Magyarországot. Nagyon ránk férne már enynyi szűk esztendő után végre a szebb jövő. Talán április 6-án eljöhet. Rajtunk nem, csak az embereken múlik.

Dobos Zoltán

Az együttműködés modellértékű lehet

FEJLESZTÉS Közösen tervezi a jövőt a pécsi egyetem orvostudományi kara és a bonyhádi gimnázium

Hosszú távú együttműködést kötött a pécsi orvostudományi kar és a bonyhádi Petőfi Sándor Evangélikus Gimnázium.



FOTÓ: TOLNAI NÉPÚJSÁG

A közeljövőben százmilliós beruházás keretében építenek fel egy jól felszerelt, új laboratóriumot a Tolna megyei város iskolájában

A kar felkészült és tehetséges diákokat, a gimnázium pedig már most is igen erős természettudományos oktatása további fejlesztését és egyetemi oktatókat vár a megállapodástól.

Két nagy hírnevű, patinás intézmény talált egymásra március 21-én, hiszen Bonyhádon 1870 óta működik a református gimnázium, Pécsett pedig lassan 100 éve folyik orvosképzés. A hagyományoknál is fontosabbak azonban az eredmények, hiszen a bonyhádi középiskola diákjai rendre kitűnően szerepelnek a különböző természettudományos tanulmányi versenyeken, a pécsi orvoskar pedig nemzetközi szinten is jegyzett oktatókkal és kutatókkal büszkélkedhet. Az orvoskar dékánja, dr. Miseta Attila, és a gimnázium igazgatója, Andorka Gábor által aláírt megállapodástól Pécs felkészült diákokat vár, míg Bonyhád természettudományos oktatása fejlesztését.

A kezdeményező fél Andorka Gábor igazgató volt, aki a már most is erős bonyhádi természettudományos képzést kívánja ezzel új szintre emelni, emellett pedig lehetőséget adni a diákoknak az egyetemi pálya megismerésére. Miseta Attila nem tagadja, meglepődött a megkeresésen, ám egyben örömmel fogadta, miután nagy lehetőségeket lát benne. Az orvoskar vezetője szerint némileg korrigálni kellene az egyetemi diplomák arányán, jelen pillanatban ugyanis ezek mintegy 90 százalékát a humán területeken szerzett diplomák teszik ki. A természettudományos egyetemi, főiskolai képzések kormányzati ösztönzése ebből a szempontból csak félmegoldás: a diákokat még a középiskolában kell megfogni, hogy feltámadjon bennük az érdeklődés a természettudományok iránt, másrészt pedig az is fontos, hogy minél felkészültebben érkezzenek meg a felsőoktatási intézményekbe.

A bonyhádi diákok esetében utóbbival nem lesz gond, hiszen az elmúlt negyed évszázad során 60 itt tanuló diák került a legjobb 10 közé az országos matematika–fizika versenyeken, a továbbtanulók aránya pedig 90 százalék fölött van a gimnáziumban – túlnyomó részük ráadásul államilag finanszírozott helyekre jut be. A képzés színvonalához mérten az érdeklődés is magas a gimnázium iránt: jól mutatja a középiskola vonzerejét, hogy budapesti fiatalok is járnak a kollégiumát lassan kinövő gimnáziumba. A folyamatosan növekvő érdeklődés teremtette meg annak a lehetőségét, hogy a jövőben külön egészségügyi osztály is induljon Bonyhádon, mégpedig a pécsi orvoskar segítségével.

Bár a pécsi orvoskar nem szűkölködik felvételizőkben, a felkészült diákokból álló biztos utánpótlás óriási értéket képvisel a kar számára is. Az egészségügy esetében a legfőbb problémát nem is a jelentkezők alacsony száma jelenti, hanem az elvándorlás mértéke, ami leginkább a kisebb vidéki kórházakat sújtja. Dr. Barcza Zsolt, a Bonyhádi Városi Kórház főigazgatója, egyben a gimnázium öregdiákja abban reménykedik, hogy a megállapodás hosszabb távon ezen a téren is eredményeket hozhat, hiszen míg korábban hagyománynak volt mondható, hogy a frissen végzett orvosok hazatérnek dolgozni szülőhelyükre. Egyre nagyobb hiány mutatkozik képzett egészségügyi dolgozókból is, és ezen a hasonló kooperációk szintén segíthetnek.

A bonyhádi szándékok komolyságát jól mutatja, hogy százmilliós beruházás keretében építenek fel egy új laboratóriumot az iskolában, az elavult, avagy elhasznált természettudományos szemléltetőeszközök pótlására pedig Miseta Attila tett az orvoskar részéről ígéretet. A kar más módon is kiveszi a részét a bonyhádi oktatásból a jövőben: a diákok pécsi vendégoktatók előadásain vehetnek majd részt, és belekóstolhatnak a pécsi orvoskar életébe. A két fél abban bízik, hogy az együttműködés nem csupán sikeres lesz, hanem egyben modellértékű is.

Folyamatosan frissíthető lesz a megszerzett tudás

ELŐRELÉPÉS Naprakész tananyagokkal várja a külföldi hallgatókat a pécsi gyógyszerész szak

Hét angol, tizenegy magyar nyelvű digitális tananyag készült el egy nagyszabású uniós projekt keretében a pécsi gyógyszerészeti szakon, amelyek az orvosi és természettudományi oktatásban is széles körben használhatóak lesznek nemzetközi szinten is. A program révén a hamarosan önálló karrá váló szak tovább erősíti idegen nyelvű képzéseit.

A magyar orvos- és természettudományi képzés egésze számára jelentős előrelépést jelentenek azok a digitális tananyag-fejlesztési programok, amelyek az Új Széchenyi Program keretében valósultak meg pécsi szakmai vezetéssel. A pécsi gyógyszerészeti szak által előállított tananyagokat március 18-án mutatták be Pécsett egy konferencia keretében

Megnyitó beszédében Dr. Miseta Attila, a PTE ÁOK dékánja hangsúlyozta, hogy sok olyan hasonló projekt létezik, amelyek eredményei aztán nem hasznosulnak jelentős mértékben az oktatásban és a tudományos életben, most viszont nem erről van szó, hiszen az elkészült tananyagok iránt máris élénk érdeklődés mutatkozik. A 60 milliós összköltségvetésből, ötszázalékos önrésszel megvalósult munka eredménye iránt nem csupán a magyarországi gyógyszerészképző helyek, hanem természettudományos oktatással és orvosképzéssel foglalkozó intézmények is érdeklődnek.



FOTÓ: LAUFER LÁSZLÓ

A hamarosan önálló karrá váló pécsi gyógyszerész szaknak természetesen nagy szüksége van a tananyagok folyamatos frissítésére

A TÁMOP-4.1.2.A/1-11/1-2011-0016 sz. pályázat révén a gyógyszerészi kémia, a gógyszertechnológia és biofarmácia, a gyógyszerészet, valamint farmakognózia területein készültek naprakész tananyagok dr. Perjési Pál, a PTE ÁOK Gyógyszerésztudományi Szak vezetője vezetésével és dr. Bognár Rita koordinálásával; a PTE ÁOK oktatói és kutatói mellett a munkában Debreceni Egyetem és a Marosvásárhelyi Orvos és Gyógyszerészeti Egyetem szakértői is részt vettek. A hét angol és a tizenegy magyar nyelvű tananyag nagy előnye Perjési Pál szerint naprakészségük: amellett, hogy új, intuitív utakon teszik lehetővé a tudás átadását, folyamatos frissítésükre is lehetőség nyílik, ami kiemelt szempont a tudomány folyamatosan változó világában.

A projekt fontos része volt a képzők képzése, amely keretében egyrészt a digitális tananyag átadásához szükséges pedagógiai és technológiai tudást szerezték meg a szak oktatói, másrészt intenzív szaknyelvi tanfolyamokon is részt vettek. Ennek konkrét eredménye 10 felsőfokú nyelvvizsga megszületése, emelte ki Perjési Pál.

A többnyelvű tananyagok és a több nyelven is magas szintű oktatásra képes tanári gárda azért is fontos a pécsi gyógyszerészeti szak számára, mert küszöbön áll a szak karrá alakulása: miután a PTE szenátusa múlt ősszel támogatásáról biztosította a folyamatot, a minisztériumra vár a végső igen kimondása. Ennek megszületése után ősszel új karral bővülhet a Pécsi Tudományegyetem, és a Gyógyszerészeti Kar nagymértékben veszi majd ki részét az egész egyetem számára létfontosságú idegen nyelvi képzésekből.

Az új tananyagok a PTE ÁOK gyógyszerész szak honlapján érhetőek el, később pedig a tankonyvtar.hu oldalról is letölthetőek lesznek.

A világhírű Patch Adams először járt hazánkban

Az orvosok szeretettel bánjanak a betegeikkel, vegyék észre, lássák meg bennük a hozzájuk hasonló embert – ez a fő üzenete Hunter Doherty Adams amerikai orvosnak és bohócdoktornak, aki Pécsett tartott motivációs előadást.

Hunter Doherty Adams, azaz Patch Adams 1971 óta járja a világ kórházait. Az orvosi egyetem elvégzése után eldöntötte: gyógyítani szeretne, mint társai, de egy kicsit másképpen, humorral fűszerezve. Rezidensként a fehér köpenyt piros orra és színes ruhákra cserélte.

A bohócdoktor négy évtized alatt több mint 120 kórházban több százezer gyereket látogatott már meg, és csalt mosolyt az arcukra. Film is készült róla 1998-ban, a Patch Adams című amerikai moziban Robin Williams alakította a bohócdoktort.

Módszerének lényege a humor, a mosoly, a szeretet és a játékosság. Ezek a tulajdonságok nem hiányozhatnak a gyógyítói hivatásból sem – véli a valódi Patch Adams, aki elmondta: megpróbálja ösztönözni a fiatal orvosokat és a hallgatókat, hogy lehet másképpen is gyógyítani. Ennek az alapja pedig a humor és a játékosság, ezek elengedhetetlenek a test és a lélek gyógyításában. A szorongás is csökkenthető egy-egy műtét során, ha ott van a humor, amely eloszlatja a félelmet, megnyugtat.

Az oldal a **PTE ÁOK** támogatásával készült.
Oldalszerkesztő: **Fülöp Zoltán**

NÖVÉNYI NORBERT Még ma is sportol, igaz, kisebb aktivitással.
A volt birkózó szerint, aki egészséges, az élet minden területén jobb teljesítményre képes.
Egy filmszerep kedvéért végezte el a színitanodát, osztályelsőként.

AZ OLIMPIAI ARANYRA A LEGBÜSZKÉBB

Növényi Norbert szerint az egészség nagyon fontos, hiszen akinek jó a közérzete, minden területen jobban teljesít. A színészként is ismertté vált olimpiai bajnok birkózó kick-boxban és egyéb küzdősportokban is felért a csúcsra, sőt még ma is naponta kétszer edz, még ha nem is teljes mellbedobással. Emellett önkéntesként is szerepet vállal egy mentőcsoportban.

Licska Balázs

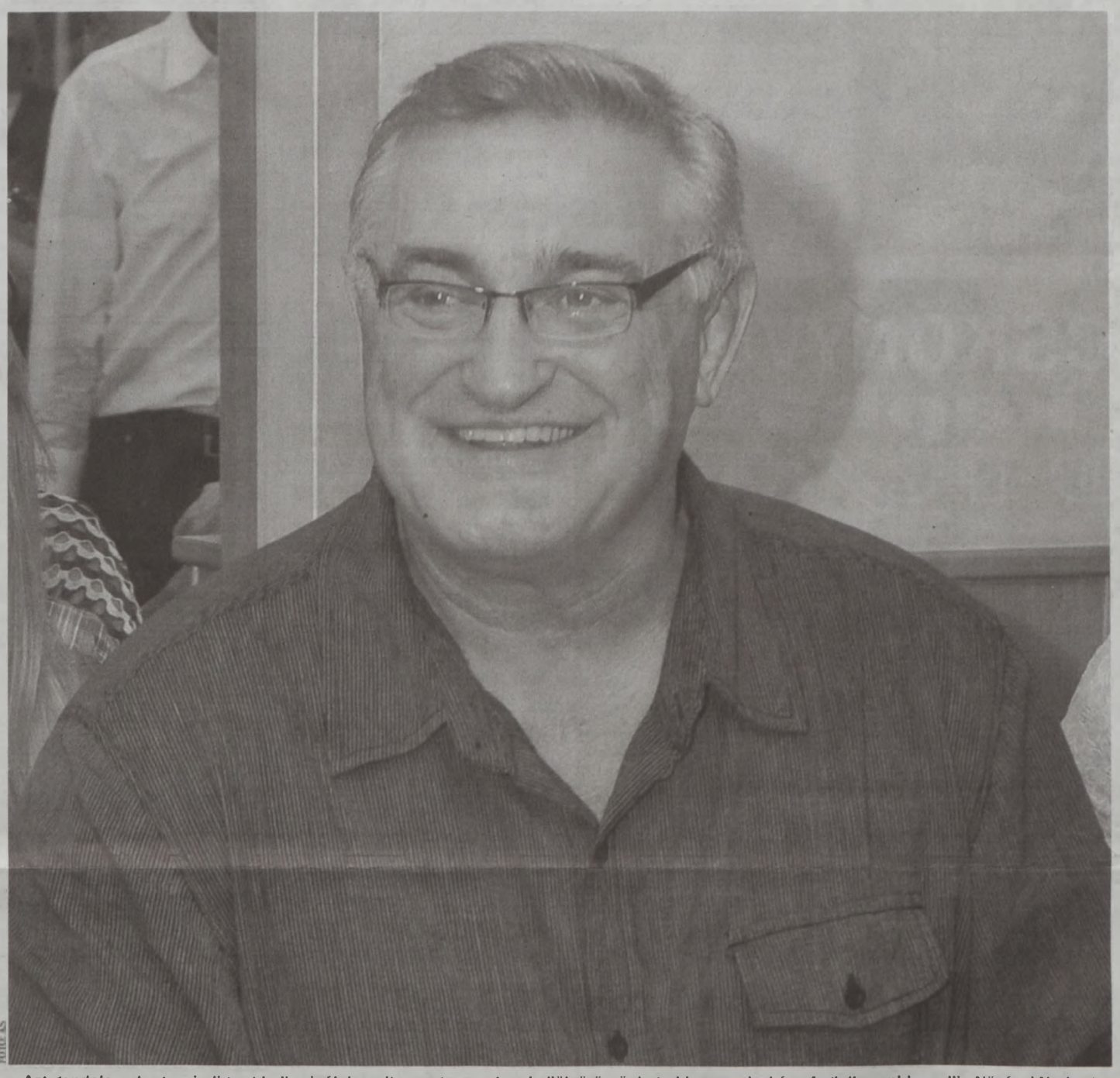

– Azt gondolom, hogy mindig azt kell csinálni, amit szeret az ember. Leljük örömünket abban, amivel épp foglalkozunk! – vallja Növényi Norbert.

– A Dél-Békés Mentőcsoport toborzó rendezvényein arról tartott előadást, hogy nem szabad stresszelni, pánikba esni. Annak ellenére, hogy milyen erős, volt már, hogy elgyengült?

– Hogy kerültem-e már nehéz helyzetbe? Igen, nekem is vannak rossz pillanataim, amikor hajlamos vagyok elhagyni magam. Ha az ember lelke fáj, teljesen más, mintha csak beteg lenne, hiszen nem olyan fájdalma van, és így a kór csak nehezen vehető észre. Csak azt érzi, hogy valami szétfeszíti belül. Nehéz kikerülni a stresszből, amiről úgy gondolom, hogy a mai, modern ember pestise. Iszonyatos dolgokat művel. Nem meglepő, hogy Magyarország előkelő helyet foglal el az öngyilkosságok számát tekintve.

– A sport segíthet?

– Úgy vélem, hogy aki nem mozog, az még is halt. A versenysport némileg más, ahhoz már kissé elvetemültnek, őrültnek kell lenni. Összességében viszont a sport teljesebb értékű életet ad, a stressz levezetésétől kezdve minden másban segít, hiszen közben előtörnek az endorfinok, a boldogsághormonok. A társadalom számára is hasznosabb az, aki egészséges, nem kell neki gyógyszer, nem veszi el a helyet azoktól, akik tényleg betegek. Akik panaszkodnak, azok a rossz közérzetük miatt sokszor rosszindulatúak is, ártanak másoknak. Aki viszont egészséges, az élet minden területén jobban teljesít, legyen szó tanulásról, munkáról. Minden között találni összefüggést.

– Ehhez képest igen szomorú statisztikát mutatunk fel mi, magyarok.

– Az egyik legbetegebb ország vagyunk, és az emberek mindössze 17–18 százaléka sportol, ami borzasztó kevés. A gyerekeknek is csak 6 százaléka mozog, ebben a felgyorsult világban nehéz őket elszakítani a számítógéptől, a tévétől, az okostelefonoktól. Pedig a sport az erkölcs gyakorlására is lehetőséget ad, hiszen itt szabályos keretek, kötöttségek között kell legyőzni az ellenfelet.

– Az életét végigkíséri a sport, birkózott, aztán kick-boxban is felért a csúcsra, most pedig más küzdősportban is szép eredményekkel büszkélkedhet. Melyik sportágat kedveli a leginkább?

– A legjobban a mozgást élvezem. Eredmény terén a birkózás áll a szívemhez a legközelebb, hiszen abban 1980-ban az orosz fővárosban, Moszkvában olimpiai bajnoki címet szereztem. Minőségben is a legnagyobb eredmény, emellett erkölcsi értéke is van. De mindegyikre büszke vagyok. Főleg azokra a címekre, amelyeket itthon, magyar közönség előtt értem el.

– Az olimpiai aranyérem után gyorsan váltott. Miért hagyta abba a birkózást?

– 1984-ben nem ment magyar küldöttség az Amerikai Egyesült Államokban, Los Angelesben rendezett ötkarikás játékokra. Előtte pedig 10 hónapig voltam edzőtáborban. 1983-ban született meg a lányom, tíz hónapos volt, de én alig találkoztam vele. Mikor hazamentem, sírva fakadt, lehet, meg sem ismert. Aztán elkezdtem taekwondózni, zöld övet is szereztem, ezt a szenvedélyt Bruce Lee-nek köszönhetem, mindig azokat a filmeket néztem. De azokat az edzéseket nem bírtam összehangolni azzal, hogy birkózótréningeket is vezettem. A kick-boxosok pedig pont ráértek akkor, amikor én is. Pár hónap múlva már versenyeztem, jöttek az eredmények is, Európa- és világbajnok lettem.

– Mennyiben kellett az edzéstechnikán változtatni?

– Teljesen más módszerekre van szükség. A kellő fizikumom megvolt, a versenyrutinom is, de meg kellett tanulnom bizonyos dolgokat. Nagyon sokat, napi hat-nyolc órát edzettem. Korábban bokszolgattam, de a rúgásokat el kellett sajátítanom. Később jött az MMA, ami a kettő keveréke. Lehet dobni, ütni és rúgni is. Itt viszont fontos változás volt, hogy nem szabad hasra feküdni, mint a birkózásban, mert akkor kiszolgáltatom magam az ellenfélnek. Itt hanyatt kell dobnom magam. Ez volt a legfontosabb, amit el kellett sajátítanom. Összességében viszont sokat segített, hogy korábban birkóztam.

– Manapság mennyit tréningezik?

– Most a földharcot, a grapplinget űzöm, ebben is címet szereztem tavaly. Mindennap két edzésen veszek részt, igaz, már nem akkora aktivitással, mint régebben. Egy akadémián fiatalokkal is foglalkozom, velük is sikerült már egy eredményes csapatot összehozni.

– A sportban szabad színészkedni?

– Ott nem. De értem a kérdést. Még a '90-es években egy filmben kellett saját magamat alakítanom. Hogy rálássak erre a mesterségre is, illetve a beszédtechnikám is javulhasson, felvételiztem a Gór-Nagy Mária vezette színitanodába. Lassan már húsz éve, hogy végeztem, osztályelsőként.

– Többször is feltűnt különféle szerepekben. Melyik a legkedvesebb?

– Mindegyiket szerettem, de a legnagyobb sikere a Molnár Ferenc Liliom című darabnak volt, amit Pogány Judit rendezett. Ez volt a vizsgamunka, ami nagyon jól sikerült.

– Nem zavarta sosem, hogy beskatulyázzák az erős ember szerepére?

– A világirodalom rengeteg erős emberrel dolgozik, elég csak Toldi Miklósra, Kinizsire gondolni, ők sem voltak kisdarab emberek. Rómeót nem játszhatom el, de van számtalan más szerep, amit igen. A legnagyobb kihívás inkább az volt, hogy ne a sportoló Növényi Norbertet lássa bennem a közönség, hanem azt a figurát, akit eljátszik.

– Önkéntes, sportoló, színész. Mindig keresi az újabb és újabb kihívásokat?

– Azok jönnek maguktól. Azt gondolom, hogy mindig azt kell csinálni, amit szeret az ember. Ha ugyanis nincs hozzá kedve, akkor kár érte, csak belefásul. Élvezni kell, örömet lelni abban, amivel éppen foglalkozunk, csak abban tudunk kreatívak lenni. No meg előrelépni. S ez az élet bármely területén így van.

Zsákot pakolt az árvíznél

A TAVALYI *dunai árvíznél a Dunakeszin élő Növényi Norbert is segédkezett, pakolta a homokzsákot. Mint mondta, az ő otthonát nem veszélyeztette a medréből kilépő folyó. Meglepő volt számára, hogy távolról is érkezett segítség, és főleg azok igyekeztek úrrá lenni a helyzeten, akiket közvetlenül nem érintett a katasztrófa. Hasznosnak ítéli az önkéntes mentőszervezeteket, szerinte segítenek azokon, akiknek élete, vagyona – amiért egész életükben dolgoztak – veszélybe került.*

A parasportolók az igazi példaképek számára

A MAGYAR *Látássérültek és Mozgáskorlátozottak Sportszövetségének elnökeként is ténykedett 2009-től majd egy éven keresztül, a pekingi olimpiáig, paralimpiáig Növényi Norbert. Mint mondta, az ágazat nehéz helyzetbe került, nem volt pénz rá. Egy ismerőse kérte a szerepvállalásra, hiszen szükség volt egy olyan emberre – lehetőleg egészséges –, aki kiáll a fogyatékkal élőkért.*

– A MUNKA *nagy részét nem én végeztem, hanem az irodában a kollégáim, de minden hét végén jöttem és mentem. Korteskedni kellett értük, mondhatni, harcolni a pénzért, hogy versenyeken, edzőtáborokban vehessenek részt. Először viszolyogva közelítettem a dolgokhoz, megmondom őszintén, de aztán az irántuk érzett sajnálat megbecsülésbe csodálatba fordult át. A nehéz helyzetük ellenére elképesztő teljesítményre képesek, még a saját problémáikon is tudnak humorizálni. Igazi példaképeknek tartom őket.*

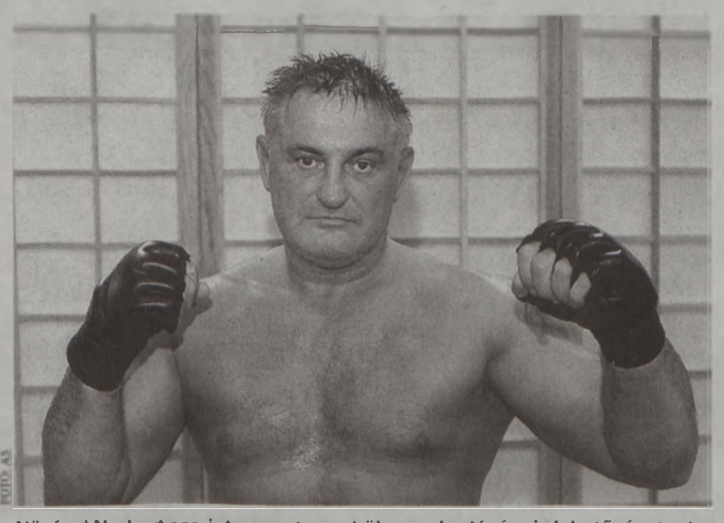

Növényi Norbert szerint a sport az erkölcs gyakorlására is lehetőséget ad

Többszörös magyar bajnok kötöttfogású birkózásban

NÖVÉNYI NORBERT *1957-ben született Budapesten, jelenleg Dunakeszin él.*

ALIG PÁR *évesen kezdett sportolni, a Budapesti Spartacusban nevelkedett, újpesti színekben is versenyzett egy ideig. 1979-ben, huszonkét esztendősen szerezte meg kilencven kilogrammos súlycsoportban első magyar bajnoki címét.*

AZUTÁN UGYANEBBEN *az évben már az Európa- és világbajnokságon is megcsillogtatta tudását, ezüstérmet szerzett mindkét eseményen.*

MAJD HAMAROSAN *újabb óriási sikert könyvelhetett el. Rá egy évre Moszkvában az ötkarikás játékokon ugyanis győzni tudott. 1984-ig minden évben magyar bajnok lett, majd 1992-es visszatérésekor is első helyezést szerzett, igaz, akkor már nem a kilencven, hanem a száz kilogrammosok között bizonyított.*





ÁLLÁST KÍNÁL

ROVATUNKAT A 4. OLDALON TALÁLJA

KISKERESKEDŐK

MEGNYITOTTUNK!
Cucu és Pipi Húsdiszkont
MINDEN HÉTEN ÚJ AKCIÓKKAL VÁRJUK TISZTELT VÁSÁRLÓINKAT!
Pécs, Aldinger J. u. 50–52.
Nyitva: Keddtől péntekig: 7–17 h-ig
Szombaton: 7–12 h-ig

LAKÁS

Kertv.-i 52 nm lakás 4,7 MFt. 30/929-9180 *1800666*

Lakásvásár 03.27-31-ig!13 új pécsi lakás nagy kedvezménnyel. Hétvégén is 30/464-8484 *1800504*

Lotz K. u. 48 nm, 1 háló+nappalis, teraszos lakás eladó. 14,7 M Ft. 30/739-8034 *1800699*

Uránv. 30 nm tégla lakás 4,6 M.30/929-9180 *1800666*

ADÁSVÉTEL

ZSOLNAY, HERENDI
váza, figura, dísztárgy, ét-, teás-, kávés-, sütiskészlet, bútor, ezüst, hagyaték vétele kp.-ért.
Műtárgy Galéria, Citrom u. 7. (Caprinál) 06-72/232-244
Hívásra díjtalan kiszállás!

Akác, vegyes tűzifa apritva is.30/464-1006 *1798808*

Akció a készlet erejéig! Hulladék tűzifa kiszállítva 22.000 Ft/kocsi. 06-20/487-4810 *1798484*

Akció 04.15-ig! Akác és vegyesfa aprítva, méterben 10.000 Ft/m³-től. 06-20/332-7795 *1797048*

Bontott anyagok olcsón eladók. Kézi tégla, gerenda, deszka, cserép. 20/428-4121 *1800647*

Diót veszek, házhoz megyek. Dióbél 1400 Ft/kg, héjas dió 250 Ft/kg. 06-20/554-8864 *1800136*

Hagyatékot, régiséget veszek. 20/805-5041 *1800615*

Hulladék vas- és színesfémhulladék-vásárlás. Pécs, Kisbalokány dűlő 8., 72/312-390 *1800268*

Keményfa tűzifa erdei m³-ben vagy hasítva, ingyenes szállítással. 30/540-9310 *1800657*

Színesfémet, ócskavasat veszek. 20/805-5041 *1799842*

Zsolnayt, Eozint, Herendit, aranyat, ezüstöt vásárolok. Kérésre házhoz megyek. Smaragd Ékszerüzlet 745-149 Pécs, Hungária út 49. *1799580*

ÁLLAT

Vörös tojójércék rendelhetők. 30/306-8350 *1800088*

GÉPJÁRMŰ

Autóbontó gépkocsikat vásárol bontásra, forgalomból kivonáshoz igazolást adunk, ingyen szállítjuk. 30/427-5154 *1800156*

Autóját megvenném készpénzért. 06-30/557-9103 *1798107*

Autós Kft. Műszaki, szakértés. 72/511-311 *1799091*

Suzuki Swift-et vennék, max. 12 éves korig. 30/929-8876 *1800484*

SZOLGÁLTATÁS

Aszfaltozási munkák! Telephelyek, udvarok, utak , kátyúk, járdák. 70/243-1626 *1800419*

Könyvelés, bérszámfejtés! 20/933-2546 *1799693*

NYÁRI TÁBOR
28 EFt/7 nap, teljes ellátás júliusban. szentkatalinliget.hu, 30/288-4915 *1800706*

PALATETŐ-LAPOSTETŐ
szigetelés. 20/553-2800 *1800465*

MEZŐGAZDASÁG

Gyűrűs henger 5,3-as, kocsira összerakható, daruval, nagyon jó állapotban eladó Villányban. 06-70/2121-175 *1797736*

ÁLLÁST KERES

Gépkocsivezető állást keres: B, C, E jogosítvány, GKI, PAV, Digit kártya, többéves bel -és külföldi gyakorlat. 06-70/2500-650 *1800675*

Háznál takarítást vállalok. 06-70/361-2298 *1800363*

SZOLGÁLTATÓHÁZ

Kerítésrendszerek
+ saját gyártású
drótfonatok 314 Ft/m-től
Pagát Kft.
7623 Pécs, Mártírok útja 17.
Tel.: 72/225-601, 532-571
www.pagat.hu

Pécsi Temetkezési Kft. 7622 Pécs, Siklósi út 43.
Ügyfélfogadási idő: H.–CS.: 8.00-15.30 . P.: 8.00–14.30
24 órás ügyelet: 72/438-355, +36-30/449-0261

KÁCSOR SÍREMLÉK
Olasz gránit síremlékek, 30 év garanciával!
www.kacsor-granit.com, 06-20/590-1278

GYÁSZHÍR

Mély fájdalommal tudatjuk, hogy

TÓTH IMRE

drávacsepelyi lakos 85 éves korában elhunyt. Hamvasztás utáni temetése 2014. április 4-én 13 órakor lesz a drávacsepelyi temetőben.

A gyászoló család *1800521*

Fájó szívvel tudatjuk, hogy szeretett hozzátartozónk,

KARSA JÁNOSNÉ

életének 81. évében váratlanul elhunyt. Temetése 2014. április 4-én 15 órakor lesz a pécsi köztemető dísztermében. Köszönetet mondunk mindazoknak, akik utolsó útjára elkísérik, gyászunkban osztoznak.

A gyászoló család *1800525*

Mély fájdalommal tudatjuk, hogy édesanyánk, nagymamánk, dédnagymamánk, testvérem és rokonunk,

ÖZV. KOBELÁK JÁNOSNÉ

aranyosgadányi lakos 87 éves korában elhunyt. Hamvasztás utáni temetése 2014. április 4-én 13.30 órakor lesz a pécsi köztemető dísztermében.

A gyászoló család *1800636*

Mély fájdalommal tudatjuk, hogy

BLESZ JÓZSEFNÉ (Ibolya)

76 éves korában elhunyt. Hamvasztás utáni búcsúztatója 2014. április 3-án 12.30 órakor lesz a pécsi köztemető nagy dísztermében.

A gyászoló család *1800522*

Szomorú szívvel, megrendülve tudatjuk, hogy a szeretett férj, édesapa,

BAKÓ SÁNDOR

83 éves korában elhunyt. Temetése 2014. április 3-án 12 órakor lesz a pécsi köztemető urnacsarnokából.

Gyászoló felesége, gyermekei *1800210*

Fájdalommal tudatjuk, hogy szeretett férjem, édesapám, nagyapánk, apósom, testvérünk és kedves rokonunk,

MÉSZÖLY JÓZSEF
MÉV IV. Üzem nyugdíjasa

80 éves korában örökre megpihent. Hamvasztás utáni búcsúztatása 2014. április 3-án 13 órakor kezdődő gyászmise után lesz a pécsi köztemető kápolnájában.

Szerető gyászoló családja *1800642*

MEGEMLÉKEZÉS

„Egy könnycsepp a szemünkben érted él,
A gyertya az asztalon érted ég,
A sok fénykép, mely őrzi emlékedet,
S egy betegség, mely elvette életedet,
A bánat, a fájdalom örökre megmarad,
Mindig velünk leszel, az idő bárhogy szalad."

Soha el nem múló fájdalommal emlékezünk

ID. SZTRANYÁK FERENC

halálának második évfordulójára.

Szeretett feleséged és gyermekeid *1800086*

MEGEMLÉKEZÉS

„Az emlékezéshez nem emlék, hanem szeretet kell."

Tizenegy éve hunyt el párom,

DR. BERKI MIHÁLY
vezérőrnagy

Felesége, Mártika emlékezik rá fájó szívvel *1800524*

Dunántúli Napló

Az Axel Springer-Magyarország Kft. közéleti napilapja

Főszerkesztő-kiadóvezető: **PÓRÉ LÁSZLÓ**
Felelős szerkesztő: **NIMMERFROH FERENC**
Lapszerkesztők: **SCHNEIDER GÁBOR, NYAKA SZABOLCS**
Művészeti szerkesztő: **KERÉNYI ZOLTÁN**
Kiadja az AS-M Kft. Baranya Megyei Irodája.
Szerkesztőség és kiadóiroda: 7627 Pécs, Engel J. u. 8. 7601 Pf.: 134.
Telefon: 72-505-000. Kiadói telefax: 72-505-017.
Terjesztésvezető: **BERECZKI PÉTER.**
Előfizetői, terjesztési ügyfélszolgálat: 06-40/510-510 (helyi tarifás hívószám)
Hirdetésvezető: **NAGY GYÖNGYI.** Telefon: 72-505-000. Fax: 72-505-068
A hirdetésfelvétel telefonszáma: 72/505-000/234 mellék
Felelős kiadó az AS-M Kft. ügyvezető igazgatója.
Készült az AS-Nyomda Kft. Szilády Üzemében. 6000 Kecskemét, Mindszenti krt. 63.
Felelős vezető: **FUTÓ IMRE**
Megrendelés száma: 443 600 • Nyomtatás időpontja: 2014. március 30.

A Dunántúli Napló bármely részének másolásával, terjesztésével, az adatok elektronikus tárolásával és feldolgozásával kapcsolatos minden jog fenntartva. Értesüléseket átvenni csak a Dunántúli Naplóra hivatkozva lehet. Az előfizetői példányok kézbesítését az AS-Magyarország Kft. Baranya Megyei Irodájának terjesztőhálózata végzi, az árusítás a LAPKER Rt.-n és a kiadó árushelyein keresztül történik. Előfizethető minden naptári év végéig a kiadónál, valamint a területi ügynökségeknél és a kiadó kézbesítőinél közvetlenül, postautalványon és átutalással a Unicredit Bank 10918001-00000062-61130033 pénzforgalmi jelzőszámra. Előfizetői, terjesztési ügyfélszolgálat levélcíme: AS-B Kft., 1525 Budapest, Pf.: 110. Telefon: 06-40/510-510 helyi tarifás hívószám. Fax: 06-1/488-5580. E-mail: elofizetes@axels.hu. Előfizetési díj 2013. augusztus 1-től egy hónapra 2790 Ft, negyedévre 8370 Ft, fél évre 16 740 Ft, egy évre 33 480 Ft. Tájékoztatjuk Olvasóinkat, hogy a különböző versenyeken, játékokon, akciókon, szavazásokon, rejtvénypályázatokon stb. részt vevők által személyesen, írásban, telefonon, SMS-ben, interneten, e-mailben megadott személyes adatok nyilvántartásunkba kerülnek. Az adatokat megadva hozzájárulnak ahhoz, hogy azok felhasználásával a Társaságunk érdekeltségébe tartozó cégek, amelyek az adatok feldolgozását végzik (Axel Springer-Magyarország Kft., Axel Springer-Budapest Kiadói Kft., Harlequin Magyarország Kft., Zöldújság Rt., Petőfi Lap- és Könyvkiadó Kft., Népújság Kft., Hungaropress Sajtóterjesztő Kft.), előfizetéses megrendelését teljesítsük, akciókra, kiadványaira és egyéb szolgáltatásaira felhívjuk a figyelmet. Az érintettek felvilágosítást kérhetnek az általuk kezelt személyes adataik köréről, felhasználásuk módjáról és céljáról, és bármikor kérhetik azok helyesbítését, felhasználásuk korlátozását, illetve törlését. Az újság a PANDA szerkesztőségi rendszerrel készült és a MATESZ által auditált.

ISSN 0865-9133

NAPOS HÉTELEJE

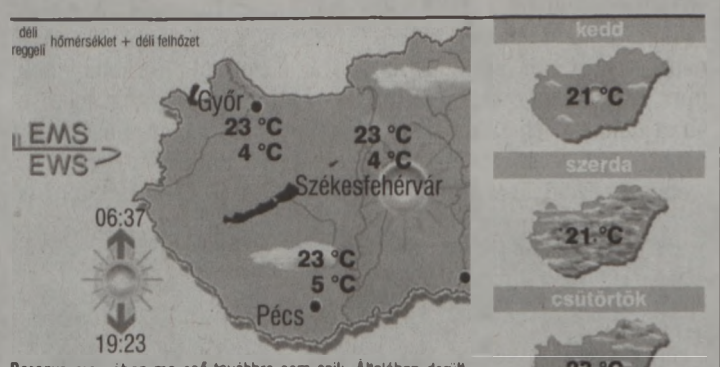

Baranya megyében ma eső továbbra sem esik. Általában derült, néha kissé felhős lesz az ég. Jellemzően gyenge, nyugatias lesz a légmozgás. Marad a magas hőmérséklet. A várható, jellemző hőmérséklet megyei átlaga hétfő reggel +4, kora délután +23, kedd reggel +7 fok körül alakul.

A legvalószínűbb folytatás:
szombatig jelentősen az átlagos fölötti hőmérséklet, számottevő eső nélkül, **szombaton** délután erős záporok, zivatarfoltok, szél, **vasárnap** lehűlés valószínű.

Orvosmeteorológia: tronthatás nem várható.

Közlekedés-meteorológia: a hét első munkanapján az átlagosnál fáradtabbak, figyelmetlenebbek vagyunk. Célszerű tudatosan jobban odafigyelni a közlekedésben.

Az előrejelzés bizonytalansága: **„KICSI"**.
Az előrejelzésért felelős: Aigner Szilárd. További folyamatos, helyfüggő előrejelzés: **www.eumet.hu**

Vízhőmérséklet	
Duna	11-12 °C
Tisza	9-11 °C
Balaton	10 °C
Velencei-tó	13 °C
Fertő	12 °C
Tisza-tó	11 °C

Tengerek	
Antalya	17 °C
Bibione	14 °C
Costa Brava	13 °C

ÜGYELETEK

Háziorvosi. A Pécsi Többcélú Kistérségi Társuláshoz tartozó települések gyermekeinek a Gyermekklinikán, 15–7-ig, felnőtteknek a Rákóczi út 2. (bejárat a Szendrey Júlia utca felől), 15–7-ig (06-72/515-104).

Kórházi. Gyermek belgyógyászat: Mohács és Szigetvár környéke kivételével a megye összes területe: Gyermekklinika. Gyermeksebészet, égések, klinikai felvételt igénylő gyermekfülészeti betegek, gyermek fertőző betegségek és gyermek légúti betegségek: Gyermekklinika (József A. u. 7., 06-72/535-999).

Pécsi felnőtteknek: belgyógyászati ügyelet: sürgősségi betegfogadó hely: Pécs, Rákóczi út 2. (72/536-000), sebészeti ügyelet: Sebészeti Klinika, Pécs, Rákóczi út 2. (72/536-000), érsebészeti ügyelet: Érsebészeti Tanszék, Pécs, Rákóczi út 2. (72/533-133), baleseti sebészeti ügyelet: Mozgásszervi Sebészeti Intézet Traumatológiai és Kézsebészeti Klinikai Tan... P... A... u. 1. (72/536-800), szemészeti ügyelet (hétköznap 19 óra után): Szemészeti Klinika, Pécs, Nyár u. 8. (72/536-000), fogászat: csak hétvégén és ünnepnapokon 7–17-ig a Pécsi, Komlói és Sellyei Többcélú Kistérségi Társulás lakosainak a Lánc utcában, 18–22-ig Móricz Zsigmond u. 4. (06-30/3802-771).

Gyógyszertárak: Pécs: Arany Kehely (Citrom u. 10.), Komló: Szilvás, Mohács: Oázis, Siklós: Alma, Szigetvár: Boróka, Bóly: Panacea, Sásd: Szent György, Szentlőrinc: Fehér Kereszt.

Hajléktalanok ügyelete: munkanapokon 15–7-ig, telefon: 06-20/429-9133.

SOS-ÉLET Telefonszolgálat (Éjszakai lelki elsősegély) díjmentesen hívható a 06-80/505-390-es telefonon este 19.00 órától reggel 7.00 óráig.

Folyamatos megyei állatkórházi ügyelet: Állatkórház (0-24 óráig, a hét minden napján): Mohács, Szent István u. 35., 06-69/311-068, 06-30/9027-729.

Pécsi éjszakai állatorvosi rendelői ügyelet: este 19 órától reggel 7-ig. T.: 06-30/970-5419.

Az élről rajtoló Lewis Hamilton nagy fölénnyel nyert Malajziában

SZEPANG Nem volt különösebben izgalmas a Forma-1-es világbajnokság idei második versenye, a Malajziai Nagydíj: ahogy arra számítani lehetett, az élről induló Lewis Hamilton (Mercedes) győzött, ráadásul fölényesen. A második helyen csapattársa, Nico Rosberg ért célba, a harmadik pedig a világbajnoki címvédő, Sebastian Vettel lett.

Rosbergnek nem volt nyugodt versenye, ugyanis Vettel sokáig ott lihegett a nyakán, ám ehhez sok üzemanyagot kellett elhasználnia, így a verseny utolsó harmadában visszsza is vett annak érdekében, hogy egyáltalán célba érjen. A harmadik helyezésével azonban legalább megszerezte első vb-pontjait, ami Hamiltonhoz hasonlóan számára is kulcsfontosságú volt.

A VÉGEREDMÉNY: 1. Lewis Hamilton (brit, Mercedes), 2. Nico Rosberg (német, Mercedes), 3. Sebastian Vettel (német, Red Bull-Renault), 4. Fernando Alonso (spanyol, Ferrari), 5. Nico Hülkenberg (német, Force India-Mercedes), 6. Jenson Button (brit, McLaren-Mercedes), 7. Felipe Massa (brazil, Williams-Mercedes), 8. Valtteri Bottas (finn, Williams-Mercedes), 9. Kevin Magnussen (dán, McLaren-Mercedes), 10. Danyiil Kvjat (orosz, Toro Rosso-Renault).

A VB ÁLLÁSA: 1. Rosberg 43 pont, 2. Hamilton 25, 3. Alonso 24, 4. Button 23, 5. Magnussen 20, 6. Hülkenberg 18, 7. Vettel 15, 8. Bottas 14, 9. Kimi Räikkönen 6, Massa 6. ■ K. M. A.

Megdőlt a tízesztendős nyeretlenség

SZÁZHALOMBATTA–KOMLÓI SPORT KC30-32 (14-17)

Kézilabda férfi NB I. B. Százhalombatta, 200 néző. V.: Tomecskó-Hunyadi, Unyatinszki. **KOMLÓI SPORT KC:** Selymes – Oszlár 4, Gász 2, Szögi 1, NAGY Z. 2, SZOLLOSI 9, WÉBER 7. Csere: KISS B. (kapus), Péter Szabó 5, Szappanos 2, Győri. Vezetőedző: Farkas Attila.

FARKAS ATTILA: – Tízéves nyeretlenségi sorozat szakadt meg Battán a szurkolóink hathatós támogatásával.

DABAS–PVSE 35-27 (18-11))

Kézilabda férfi NB I. B. Dabas, 200 néző. V.: Hatgitai, Markó. **PVSE:** Zaklajda – Papp 2, Kálics 5, Vojinovics 3, Szakcsi 2, Marinkovics 5, Fekete 1. Csere: Jandó (kapus), Kovács 2, Szabó, Gröber, VOJKOVICS 5, Lévay, Paic, Wald 2, Lebár. vezetőedző: Németh Attila.

A furcsa játékvezetői felfogás hátrányosan érintette a pécsieket, akiknek szinte mindent befújtak, az ellenfélnek viszont szinte semmit.

NÉMETH ATTILA: – Mi kosárlabdaszabályok, az ellenfél rögbiszabályok szerint játszhatott. ■ H. L.

Elkerültek az utolsó helyről

LABDARÚGÁS A közönsége még nem temeti a kozármislenyi együttest

KOZÁRMISLENY Hosszú idő után elmozdult az utolsó helyről a Kozármisleny a labdarúgó NB II-ben, mivel idehaza legyőzte a Szolnokot. Matematikai esélye még van a bennmaradásra.

Horváth L.



FOTÓ: LAUFER LÁSZLÓ

Fellai József (balról) volt a kozármislenyiek győztes góljának szerzője, hátvéd létére betalált

A vendég Szolnok szerzett vezetést az első kapura lövésből, aztán visszaállt, ezzel felhozta a Kozármislenyt, amely még a szünet előtt fordított. Hiába volt többet a labda a fordulást követően a szolnokiaknál, rossz felfogásban futballoztak, nem kerültek helyzetbe, a házigazdáknál Holczer kapusnak a második félidőben alig akadt dolga. Ugyanakkor a Tisza-parti kollégájának nagy védéseket kellett bemutatnia. A végén a szolnoki kapus is előre jött egyenlíteni, de az nem jött össze.

Az előnyét kiváló védekezéssel megőrző Kozármisleny lázba hozta kis számú közönségét, amely még nem temeti kedvenc csapatát.

– A reményt nem adjuk fel, amíg matematikai esélyünk van a bennmaradásra – nyilatkozta Feleki Attila klubtulajdonos. – Megvan az első idei győzelmünk a labdarúgó NB II-ben, ami hitet adhat és nagyobb önbizalmuk lehet a játékosoknak, de még nagyon messze vagyunk a céltól, amelyhez bravúrokra van szükség otthon és idegenben egyaránt. A sorsolásunk nem rossz, ám ez semmit sem jelent.

KOZÁRMISLENY–SZOLNOK 2-1 (2-1)

Kozármisleny, 150 néző. V.: Gyarmati 7. **KOZÁRMISLENY:** Holczer 6 – Kiss M. 6, Fellai 6, Petrók 6, Fenyvesi 6 – Nagy E. 6 (Szabó B. -, 80.), Kovács T. 6 – Fitos 7, Oláh 6, Cziráki 4 (Nagy K. 6, 35.). – Tóth D. 5 (Varga B. –, 75.). Vezetőedző: Eduardo Almeida. **SZOLNOK:** Pokorni 7 – B. Tóth 5, Racskó 6, Papucsek 6 – Zsótér 6, Mundi 6, Szepessy 5 (Rokszin –, 70.), Sipeki 5 (Antal 4, 53.), Fritz 5 – Hamar 5, Zsolnai 6 (Lengyel 5, 46.). Vezetőedző: Kis Károly.

G.: Fitos 28., Fellai 45., ill. Mundi 7.

SÁRGA LAP: Fenyvesi 37., Szabó B. 84., Holczer 86.

EDUARDO ALMEIDA: – Jó mecscset játszottunk, hátrányból fordítottunk, sokat tettünk a győzelemért. Három pontot akartunk, ami meg is lett.

KIS KÁROLY: – Hiába kezdtünk jól, később ideges és kapkodó lett a játékunk, ezért más nem is lehetett az eredmény.

TOVÁBBI EREDMÉNYEK: Nyíregyháza–ZTE 3-0, Tatabánya–Kisvárda 1-1, Szigetszentmiklós–Siófok 2-2, Ajka–Gyirmót 1-2, Dunaújváros–Balmazújváros 1-0, Békéscsaba–Sopron 2-0, Vasas–Cegléd 3-0.

KÖVETKEZIK: Siófok–Kozármisleny (április 5., szombat).

NB II. Nyugati csoport

1.	Nyíregyháza	21	17	2	2	42-13	53
2.	Dunaújváros	21	14	3	4	36-20	45
3.	Siófok	21	12	5	4	31-19	41
4.	Békéscsaba	21	9	6	6	37-27	33
5.	Balmazúj.	21	9	6	6	37-32	33
6.	Ajka	21	9	5	7	33-29	32
7	Vasas	21	9	3	9	32-33	30
8.	ZTE	21	8	6	7	28-30	30
9.	Gyirmót	20	8	5	7	30-25	29
10.	Szigetszt. miklós	21	6	6	9	20-26	24
11.	Sopron	21	6	5	10	24-32	23
12.	Kisvárda	21	5	8	8	31-32	23
13.	Szolnok	21	6	4	11	30-32	22
14.	Cegléd	21	6	2	13	25-39	20
15.	Kozármisleny	21	3	4	14	19-36	13
16.	Tatabánya	21	3	4	14	15-47	13

Váratlanul kikapott idehaza a pécsi férfi OB I-es pólócsapat

PÉCS Bár 3-1-re és 4-3-ra még a pécsiek vezettek a férfi vízilabda OB I-ben, a végén mégis a vendég Szentes örülhetett a győzelemnek. Az eredmény nagy meglepetés.

PVSK-FÜSZÉRT–SZENTES 7-13 (4-3, 0-3, 2-3, 1-4)

Férfi vízilabda OB I., alapszakasz, 24. forduló. Pécs, 200 néző. V: Marjai, Dodog. **PVSK:** Barát – Besenyei 1, Ágner 2, Pataki 1, Práczky, Müller 2, Csacsovszky. Csere: Tihanyi (kapus), Cakics, Hoppál 1, De Blasio D., Bereczki, Krizsán, Barta. Játékos-edző: Bereczki Miklós. **SZENTES:** Horváth T. – Hegedűs I., NAGY M. 3, Németh, Kistamás 1, KOLARIK 3, Szabó I. Z. 1., Csuka. Csere: Hegedűs B., Pellei 1, Józsa, KISS GY. 3, Werner R. 1, Csuka. Edző: Matajsz Márk.

KIÁLLÍTVA, CSERÉVEL VÉGLEG: Ágner (11. p.), De Blasio D. (16. p.)

BERECZKI MIKLÓS: – Nem engedhetjük meg magunknak, hogy két meghatározó játékosunkat már a mérkőzés első felében szövegelés miatt kiállítsák.

MATAJSZ MÁRK: – Elégedett vagyok csapatommal, végre nagyon jól játszottunk.

Állás: 1. Szolnok 66, 2. Eger 64, 3. Szeged 58,...10. Pécs 23. ■ H. L.

Nem hozott gólt a megyei I-es focirangadó

BARANYA LABDARÚGÓ NB III.: Komló–Soroksár 0-0.

MEGYEI I. OSZTÁLY: Szászvár FC Fürge Nyuszi–Szentlőrinc 0-0, Mohácsi TE–Szederkény 5-0, Szigetvár–Boda 3-3, Pécsvárad–PTE-PEAC 1-0, Bogád–Thermal-Spa Siklós 1-4, Geresdlak–Beremend Sport 36 1-0, Villány–PVSK 1-0, Ócsárd–Sellye 1-1.

MEGYEI II.: Hosszúhetény–Pogány 4-0, Pellérd–Felsőszentmárton 2-0, Lánycsók–Babarc 2-1, Bóly–Vajszló 4-1, Palotabozsok–Drávaszabolcs 6-1, Somberek–Kétújfalu 4-1, Nagykozár–Bicsérd 1-1, Harkány–Véménd 1-1. ■ H. L.

Nagyon megverték Komlón a ZTE-t

KOSÁRLABDA A PINKK-Pécsi 424 hamar lerendezte a tegnapi mérkőzést

KOMLÓ–PÉCS Viszonylag hamar, már a mérkőzés fele előtt eldőlt, hogy a PINKK nyer a ZTE ellen a női kosárlabda NB I. magyar középszakaszának tegnap esti komlói mérkőzésén. A vége 35 pontos hazai győzelem lett, vagyis sokkal nagyobb lett a különbség a két együttes között, mint azt előzetesen sejteni lehetett.

A nem is olyan régen pécsi színekben szerepelt Czukor két triplával köszönt be az első negyedben, a másik ex-baranyai Török pedig eggyel, de ezek a távoli kosarak sem tudták megakadályozni a PINKK-et abban, hogy már akkor elhúzzon. A nagyszünetre 17 ponttal meglépték Iványiék, innen már csak az volt a kérdés, hogy mennyivel győznek. A lefújáskor sok-kevés lett a végeredmény úgy, hogy a házigazdáknál Roberto Hernandez vezetőedző a keret minden tagjának játéklehetőséget biztosított.

A bajnokságban a PINKK 12 győzelemmel és 4 vereséggel áll, ezzel az élcsoportban található. A csapat legközelebb április 2-án lép pályára, ismét a ZTE ellen, de most idegenben.

PINKK-PÉCSI 424–ZTE 92-57 (23-15, 19-10, 32-17, 18-15)

Női kosárlabda NB I., hazai középszakasz. Komló, 300 néző. V.: Söjtöry, Vida, Jurák. **PINKK:** KENNEDY 13/9, Holt 7/3, Katona 6/3/, ŐRI 12/3, TOMLINSON 21. Csere: Iványi 5/3, Sarok, PASCUA 7, Győri 5, Erős, Ruják 8/6/, KOVÁTS 8. Vezetőedző: Roberto Hernandez. **ZTE:** Varga 4, Török 7/3, CZUKOR 15/9, Vágvölgyi 2, Ivanovics 9/3. Csere: Fuisz, Mányoky 4, FRITZ 16/3. Vezetőedző: Gáll Tamás.

AZ EREDMÉNY ALAKULÁSA. 2. perc: 4-2, 6. perc: 13-8, 9. perc: 20-13, 23. perc: 55-29, 29. perc: 74-42. ■ H. L.

Csalódás érte, de egyben büszkeség is tölti el

KOSÁRLABDA Harmadik lett a Pécsi VSK-PEAC csapata a junior lány bajnokság pécsi döntőjében

PÉCS Bár előzetesen sokan a fináléba várták a Pécsi VSK-PEAC csapatát a kosárlabda junior lány nemzeti bajnokság nyolcas döntőjében, oda végül is a Vasas és a Soproni Darazsak jutott, előbbi meg is nyerte a tornát. A pécsiek az elődöntőben 80-74-re kikaptak a Soprontól, de a bronzmeccsen simán verték a Győrt.

– A három csoportmérkőzésünkön kiegyenlítetten és szépen játszottunk, mindenki hozzá tudott tenni valami pluszt a teljesítményünkhöz – közölte Debreceni Eszter, PVSK-PEAC vezetőedzője. – Sajnos, az elődöntőben túl nagy volt a nyomás a lányokon, sok olyan hibát vétettek, amelyeket az előző mecscseken nem. Mindig van egy tornán mélypont, nekünk a Sopron elleni összecsapás volt az. Örülök a bronzéremnek, mert mély gödörből másztunk ki, de ugyanakkor csalódott is vagyok, mivel döntőt szerettünk volna játszani. Azért büszke vagyok a csapatra, mert a lányok túltették magukat a vereség miatti csalódáson és végül harmadikok lettek.



FOTÓ: LAUFER L.

Raus Vivien (labdával), a PVSK-PEAC játékosa is bronzot vehetett át

EREDMÉNYEK. CSOPORTMÉRKŐZÉSEK: Pécs–Győr 84-60, Pécs–Nyíregyháza 80-62, Pécsi VSK-PEAC–Szekszárd 79-55.

ELŐDÖNTŐ: Sopron–Pécs 80-74.

HELYOSZTÓK. A 7. helyért: Csata DSK–Nyíregyháza 83-66, az 5. helyért: MTK–Szekszárd 54-52, a 3. helyért: Pécsi VSK-PEAC–Győr 82-61 (legjobb pécsi dobók: Kaposi 20, Nagy Dorottya 15, Raus 13/9). **DÖNTŐ:** Vasas–Sopron 82-56.

VÉGEREDMÉNY: 1. Vasas, 2. Sopron, 3. PVSK-PEAC, 4. Győr, 5. MTK, 6. Szekszárd, 7. Csata DSK, 8. Nyíregyháza.

A PVSK-PEAC kerete a következőkből állt: Benke Sára, Szücs Réka, Szücs Lilla, Nagy Dóra, Herendi Zsófia, Raus Vivien, Sellei Dalma, Sánta Petra, Nagy Dorottya, Balázs Regina, Molitor Dorottya, Scherer Dorottya, Kaposi Pálma, Lénárt Paula, Zólyomi Karina.

Kaposi lett a torna legértékesebb játékosa és bekerült az All Star-csapatba. ■ H. L.

SPORT

Továbbjutott a Veszprém és a Szeged is

Bár Nagy László nem játszott igazán jól, de végig vezetve 31-26-ra nyert a Veszprém a lengyel Plock ellen a férfikézilabda Bajnokok Ligája nyolcaddöntőjének visszavágóján, és továbbjutott. A férfi EHF-kupában a Szeged 29-18-ra verte a svéd Kristianstadot, amivel negyedöntős.



NAGY LÁSZLÓ

Jobb volt a PMFC, de nem tudott gólt lőni

LABDARÚGÁS Ráfért volna már a pécsiekre egy győzelem, a Kecskemét azonban kibekkelte a döntetlent

PÉCS Sajnos pont olyan mérkőzés lett belőle, amilyennek elképzeltük: a PMFC-MATIAS labdarúgócsapata ment előre, tette a dolgát, fölényben futballozott, de a jobbára a védekezésre koncentráló vendégek kihúzták kapott gól nélkül. Kár érte, ezt a meccset meg kellett volna nyerniük a piros-feketéknek, mert sokkal jobbak, mint ez a Kecskemét.

K. Mayer András

A szurkolóknál a mérkőzés előtt egyesélyes volt ez a bajnoki. Hallottunk 5-1-es és 3-0-ás tippet is, vagyis mindenki fölényes pécsi sikerre számított. Gól nélküli döntetlenre senki sem gondolt, pedig az lett belőle.

Sajnos, tehetjük hozzá rögtön, mert azt jól érezték a drukkerek, hogy hazai pályán a pécsi csapatnak áll majd a zászló. Az ezúttal klasszikus csatár nélkül felálló PMFC (Wittrédi játszott a középpályássor előtt, Pölöskey Péter a padon ült, Milan Perics pedig még ott sem) az első perctől kezdve dominált, akadtak helyzetei is, de már ekkor érezni lehetett, hogy valami nem stimmel, nem az igazi a ritmus. Szatmáritól és Márkvárttól is futotta néhány szép megmozdulásra, de ez kevés volt, főleg úgy, hogy eközben a helyzetek kimaradtak – sajnos Wittrédi sehogy sem tud jó passzba kerülni, korábban simán a pipába küldte volna a labdát egy olyan helyzetben, amiből most a 25. percben kirúgás lett.

Nem kérdés, a második félidő is a pécsieké volt, ám a Kecskemét végül elérte célját: addig bekkelgetett becsülettel, amíg megszerezte az egyik pontot. Ezzel nyilván tökéletesen elégedettek voltak a vendégek, az meg biztosan nem érdekli őket különösebben, hogy rémesen gyenge csapat benyomását keltették.

– A fiúkat maximálisan megdicsértük, megtettek minden tőlük telhetőt – értékelte a látottakat Lőrincz Emil, a PMFC-MATIAS vezetőedzője. – Az első félidőben gólokkal vezethettünk volna, noha a találkozó első tíztizenöt percében kicsit tompábbak voltunk. Három-négy nagy helyzetünk biztos volt, de nem lőttük be. A második játékrészben is mentünk előre, de inkább a küzdelem dominált. Ennek ellenére szereztünk egy gólt, amit vissza is néztem. Több ilyen szituáció is volt, az első félidőben kétszer ugyanígy leütközték a kapusunkat, és mehetett tovább. Koller felugrott fejelni, a vendég kapus nem ért a labdához és eljátszotta a nagyhalált, a játékvezető azonban így döntött, van ilyen. A végén persze szerencsénk is volt, de ha az első félidőben vezetünk, akkor alighanem nyerünk. A hozzáállás és a munka miatt ennek ellenére nem érheti kritika a srácokat.

A vendégek vezetőedzője, Bekő Balázs az első félidőben látottakkal semmiképpen nem lehetett elégedett, szünet után már valamivel jobban nézett ki a csapata. Mondjuk a Bebeto művésznévvel pályára lépő, s a 39. percben lecserélt Ndiaye Bara Mamadou Laminének ajánljuk, legyen önkritikus, s a korábbi brazil kiválóságra tekintettel válasszon más nevet magának.

– Harminc percig kilátástalanul néztünk ki, nem jó szerkezetben és nagyon rossz felfogásban játszottunk – mondta Bekő Balázs. – Muszáj volt belenyúlni, frissíteni kellett a játékon, ezért is cseréltem korán. Utána nagyjából megtaláltuk a ritmusunkat, ami a második félidőben ki is csúcsosodott. Sok lehetőségünk, sok jó kontránk volt, jó döntésekkel ezek ziccerekre válthatóak lettek volna. Az utolsó percben egy hibából még meccslabdánk volt, de ilyen a futball. Ez talán így igazságos, hiszen az első félidőben csak a Pécsen múlott, hogy nem talált a kapunkba.



FOTÓ: LAUFER LÁSZLÓ

A meg nem adott pécsi gól előtti jelenet, a bíró szabálytalanságot látott

Hiába volt sokkal több helyzetük a pécsieknek, nem tudtak betalálni

PMFC-MATIAS–KECSKEMÉT 0-0

Labdarúgó NB I., 22. forduló. Pécs, PMFC Stadion, 2000 néző. V.: Vad II István 7. **PMFC-MATIAS:** *Gőcze 5 – Nagy J. 6, Romics 6, Balogh B. 6, Mohl 5 – Horváth A. 6 – Kővári 5 (Rácz –, 89.), Koller 5 (Bailo –, 79.), Márkvárt 6, Szatmári 6 – Wittrédi 5 (Pölöskey –, 61.). Vezetőedző: Lőrincz Emil.* **KECSKEMÉT:** *Polekszics 6 – Póti 6, Karan 6, Varga R. 6, Forró 6 – Vukaszovics 5, Eninful 5 – Bebeto 3 (Szécsi 5, 39.), Szavics 5 (Nagy P. –, 63.), Gréczi 5 – D. Pavicsevics 3 (Balázs Zs. 6, a szünetben). Vezetőedző: Bekő Balázs.*

SÁRGA LAP: *Nagy J. (89.), ill. Karan (30.), Eninful (62.), Balázs Zs. (90.).*

SZÖGLETARÁNY: *6-3.*

9. PERC: *Wittrédi lőtte át a labdát jobbról a bal oldalon érkező Szatmárihoz, aki 16 méterről a kapu bal oldalába akart csavarni, de Polekszics nagy vetődéssel szögletre mentett.*

25. PERC: *Mohl bal oldali beadása után Wittrédi lőhetett 12 méterről, nagy helyzetben, de csúnyán a kapu mellé durrantott.*

33. PERC: *Szatmári került ziccerbe, de túl sokat pepecselt, s amikor 8 méterről lőtt, egy védő már blokkolni tudta a labdát.*

34. PERC: *Szép pécsi akció során Kővári passza után Márkvárt sarokkal továbbított Kollerhez, aki 15-ről nem találta el a kaput.*

51. PERC: *Balázs Zsolt verte át a jobb oldalon, az alapvonalnál Romicsot, majd éles szögből kapura tűzte a labdát, Gőcze szerencsére a helyén volt.*

59. PERC: *Szatmári bal oldali szögletből a 16-os vonalára érkező Wittrédihez ívelt, aki kapásból lőtt is, ám a labda pont a kapu közepébe tartott, így Polekszics simán védett.*

77. PERC: *Mohl jobb oldali szöglete után a hosszúnál érkező Nagy József a kapu jobb oldalába helyezett, de hiába örültek a pécsi drukkerek, a bíró nem adta meg a gólt, mert Polekszicscsel szemben szabálytalankodtak.*

90. PERC: *Egy belvelést követően Gőcze rosszul ért bele a labdába, ami így Eninful elé került, aki 10 méterről lőtt, de Romics hasát találta telibe.*

Negyedikek lettek volna

PERCEKKEL *A pécsi bajnoki előtt fejeződött be szombaton a Diósgyőr–Puskás Akadémia mérkőzés, s amikor a szurkolók megtudták, hogy nagy meglepetésre győzött a kiesés elől menekülő vendégcsapat, máris arról kezdtek beszélgetni, mit jelenthet majd a PMFC-nek egy esetleges hazai siker. Fura kimondani, de ettől még igaz: ha a piros-feketék behúzták volna a Kecskemét elleni meccset, a negyedik helyen zárják a fordulót, ami kétségtelenül óriási bravúr. Megelőzték volna például a Honvédot, a Ferencvárost és a Diósgyőrt is (utóbbit így is sikerült), hogy csak három olyan csapatot említsünk, amelyet azért többre taksálnak a PMFC-nél.*

A GYŐZELEM *sajnos nem jött össze, így a pécsiek a hatodik helyen állnak a 22. fordulót követően (a Haladás–Újpest mérkőzés lapzártánk után ért véget, elképzelhető, hogy az eredmény változtatott a PMFC helyezésén). Kiváló teljesítmény ez, s most már azért szorítunk, hogy a hátralévő nyolc bajnokin hasonlóan sikeresek legyenek.*

Doll első győzelme

VIDEOTON–DEBRECEN 1-2 (1-2)

GÓLSZERZŐK: *Nikolics (15.), ill. Caneira (26. - öngól), Máté (36.).*

GYŐR–MTK 3-0 (1-0)

GÓLSZERZŐK: *Rudolf G. (12.), Lipták (67.), Andrics (71.).*

FERENCVÁROS–PÁPA 4-0 (2-0)

GÓLSZERZŐK: *Leonardo (32. – 11-esből), Böde (36.), Mateos (53. – 11-esből), Somália (75.).*

A Ferencváros a bajnokságban most nyert először az új vezetőedzővel, Thomas Dollal.

DIÓSGYŐR–PUSKÁS AKADÉMIA 2-3 (1-0)

G.: *Gosztonyi (17. – 11-esből), Gohér (80. – 11-esből), ill. Tischler (66., 88.), Lencse (77. – 11-esből).*

KAPOSVÁR–PAKS 0-0

Egész jó kis találós kérdés lenne: mikor nyert utoljára a Kaposvár és a Paks az élvonalban? Nem könnyű felelni, mert egy ilyen esemény már a múlt ködébe vész. A somogyiak utoljára a 13., a tolnaiak a 7. fordulóban győztek, vagyis előbbiek kilenc, utóbbiak tizenöt bajnoki óta nyeretlenek.

MEZŐKÖVESD–BP. HONVÉD 1-0 (1-0)

GÓLSZERZŐ: *Menougong (26.).*

KIÁLLÍTVA: *Alcibiade (68., Honvéd).*

A Haladás–Újpest mérkőzés tegnap lapzártánk után ért véget.

A 23. FORDULÓ MŰSORA. *Péntek: Puskás Akadémia–Haladás, Újpest–Ferencváros. Szombat: Bp. Honvéd–Diósgyőr, Pápa–PMFC (16.00), Paks–MTK, Kecskemét–Videoton, Debrecen–Győr. Hétfő: Kaposvár–Mezőkövesd.*

NB I.

1. Debrecen	22	14	6	2	48-22	48
2. Győr	22	11	7	4	36-26	40
3. Videoton	22	11	5	6	39-22	38
4. Bp. Honvéd	22	9	6	7	32-25	33
5. Ferencváros	22	9	6	7	35-31	33
6. PMFC	22	9	6	7	34-31	33
7. Diósgyőr	22	8	9	5	35-29	33
8. Haladás	21	8	8	5	29-24	32
9. Újpest	21	7	7	7	36-35	28
10. Puskás Akadémia	22	7	6	9	30-39	27
11. Kecskemét	22	6	9	7	26-33	27
12. Pápa	22	7	5	10	25-33	26
13. Mezőkövesd	22	6	4	12	23-38	22
14. Paks	22	4	8	10	25-35	20
15. MTK	22	4	7	11	22-29	19
16. Kaposvár	22	2	7	13	18-41	13

Egy újabb győzelem – és egy újabb nagy lépés

KOSÁRLABDA Jászberényben is büntetett a PVSK, amely immár megelőzi a Körmendet a tabellán

PÉCS Több szempontból is értékes győzelmet aratott szombaton este a PVSK férfi kosárlabdacsapata Jászberényben. Először is eddig nem igazán sikerült elkapni a jászságiakat idegenben – a mostani és az előző szezonban is kikapott ott a PVSK. Másodszor a győzelem azért is nagyon fontos, mert a középszakaszban több gárda is kikapott már itt. Harmadszor pedig azért, mert ezzel a pécsiek megelőzték a Körmendet – azaz immár másodszor is jelezték, hogy nem mondtak le a hetedik hely megszerzéséről sem.

– A mérkőzés közben ez utóbbi mondjuk nem jutott eszünkbe – mondta el lapunknak a találkozó másnapján Bíró Olivér, a pécsiek fiatal bedobója. – Nem mondanám, hogy szenzációsan játszottunk, sok volt az eladott labdánk például, s a harmadik negyedben hagytuk, hogy a hazaiak utolérjenek minket, de a lényeg mégis csak a végeredmény.

Bíró Olivérnek személy szerint is nagy napja volt szombaton: harminc percet volt a pályán, tizennégy pontot dobott, s leszedett kilenc lepattanót is.

– Így egalizáltam a legutóbbi meccsünket – mondta nevetve felvetésünkre a kosaras. – Szerdán, a körmendiek ellen ugyanis nulla ponttal zártam, nem is ment a játék, ezért alig voltam a pályán. Nem volt bennem emiatt különösebb bizonyítási vágy, de azért szerettem volna javítani az összképen. Az elején elkaptam a ritmust, ültek a dobások, úgyhogy már közben éreztem, hogy ez így rendben is lesz. A kosárlabda azonban csapatjáték, szóval önmagában nem sok haszna van a jó egyéni teljesítménynek. Nálunk szerencsére minden jól működik: beszédes, hogy ezúttal öten zártak tíz pont felett, azaz mindenki hozzátette a magáét a sikerhez.



FOTÓ: LAUFER L.

Bíró Olivér jó formában volt

A győzelem azt jelenti, hogy a pécsiek mérlege (a szezonban először) pozitívba fordult: a PVSK eddig huszonkilenc meccset játszott, s ebből tizenötöt megnyert. Szerdán a Nyíregyháza érkezik a Lauberbe – a feladat egyszerű: megőrizni a pozitívságot...

JÁSZBERÉNY – PVSK 71-81

(14-22, 14-19, 28-17, 15-23)

Férfi kosárlabda NB I., középszakasz. Jászberény, 800 néző. V.: Pálla, Török, Makovsky. **JÁSZBERÉNY:** Szögi 5/3, Soós 8/3, Markovics 2, Varga 2, Horti 3 Cs.: Mladenovics 8/3, Szavics 11/3, SUNDOV 19/3, Dukics 10/6, Lázár 3. Vezetőedző: Srdjan Antics. **PVSK:** NELSON 16/3, BIRÓ 14/6, Csabay 3/3, BUDIMIR 15/3, SARLIJA 14. Cs.: HALÁSZ 11/3, Nagy 8/6, Bödör. Vezetőedző: Csirke Ferenc. ■ F. Z.

HIRDETÉS

CORNER pénzváltó és zálogház
MoneyGram

Pécs, Rákóczi út 39/D
Tel.: 06-72/224-248
Nyitva mindennap: 8–21 óráig
www.cornergroup.hu
Nemzetközi, azonnali készpénzátutalás a világ bármely pontjára Euróban!
Közületeket is kiszolgálunk!
Befektetési aranyértékesítés!

ZÁLOGHÁZ AJÁNLATA:

Arany, ezüst felvásárlás kedvező, napi árfolyamon.

Az akció időtartama:
2014. március 1-jétől 2014. március 31-ig
Cím: 7621 Pécs, Rákóczi F. u. 39/D
Tel.: 06 72/227-173
Nyitva: H-P: 8.30-17.30 Szo: 8.00-12.00
web: www.cornergroup.hu