A tartalomból:

TAVASZ UTÁN TÉL?
(5. old.)

AZ IGAZAT LÁTNI . . .
(5. old.)

*

A SZERKESZTŐSÉG POSTÁJÁBÓL
(6. oldal)

*

LABDARÚGÓ VDN-KUPA
(8. old.)

Nem emelik a cukor árát

Elmarad a március 5-re tervezett mosópor áremelése is (4. oldal)

Dunántúli Napló

XLVII. évfolyam, 59. szám
1990. március 1., csütörtök
Ára: 4,30 Ft

POLITIKAI NAPILAP

Fellőtték az Atlantist

Többszöri halasztás után szerdán a Cape Canaveral-i kísérleti támaszpontról felbocsátották az Atlantis amerikai űrhajót. Fedélzetén öt katonatiszt tartózkodik, a többi között azzal a feladattal, hogy titkos katonai adatokat észlelő mesterséges holdat helyezzenek Föld körüli pályára.

Az indítást eredetileg múlt hét csütörtökére tervezték, de a kedvezőtlen időjárás, a személyzet lebetegedése és különböző műszaki rendellenességek miatt a fellövést ötször elhalasztották – némelyikűket néhány másodperccel a start előtt.

Az Országgyűlés második munkanapja

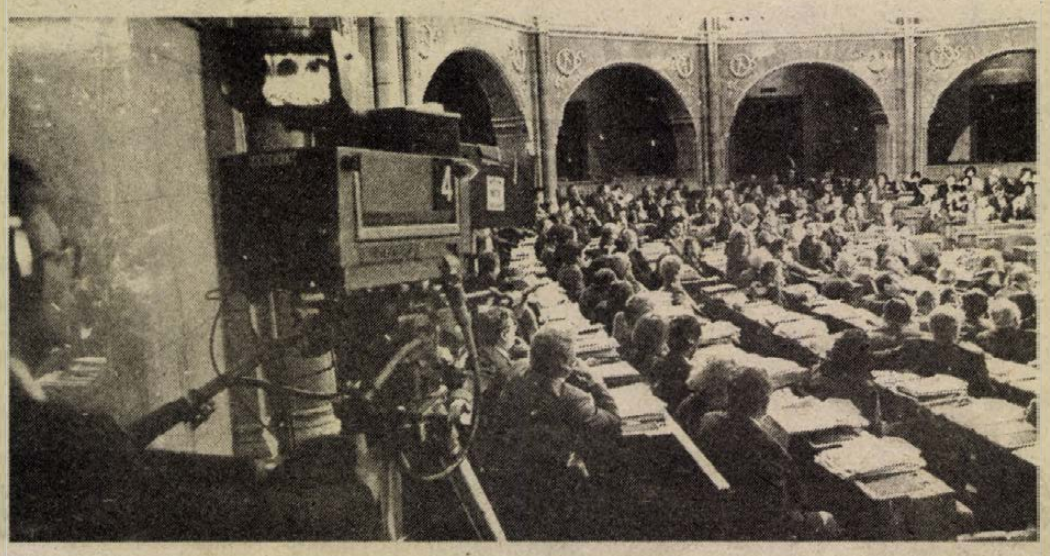

Parázs vita után ma ismét szavaznak az oktatási törvény módosításáról

Nem fogadták el a földtörvény módosítását

Az Országgyűlés szerdán 9 óra után néhány perccel az oktatási törvény vitájával folytatta februári ülésszakát. Az elnöklő *Horváth Lajos* bejelentette: az alkotmányt módosító három törvényjavaslatról csak csütörtökön tudnak dönteni, mert a jogi, igazgatási és igazságügyi bizottság még nem végzett a módosító javaslatok elbírálásával. A határozathozatalra pedig csak a bizottsági jelentés elkészülte után kerülhet sor.

Arról is tájékoztatta a képviselőket, hogy a honvédelmi törvényt – a honvédelmi miniszter sürgős romániai útja miatt – szintén csütörtökön tárgyalják meg. Így módosították az ülésszak napirendi pontjainak sorrendjét. Az oktatási törvényt követően a társadalombiztosítás irányításáról és szervezetéről szóló törvényjavaslatot, majd pedig a deregulációs törvény tervezetét vitatják meg.

Az alelnök ismertette az Alkotmánybíróság álláspontját a külföldön tartózkodó magyar állampolgárok választójogának gyakorlásával kapcsolatos indítványról. A testület határozata értelmében az országgyűlési képviselők választásáról szóló törvény 2. paragrafus (4) bekezdésének az a része, amely szerint: a szavazásban akadályozott az, aki a szavazás napján külföldön tartózkodik, alkotmányellenes. Ezért ezt a rendelkezést az Alkotmánybíróság megsemmisítette.

Horváth Lajos felkérte a jogi bizottságot, foglaljon állást, hogy e határozat milyen kötelezettséget ró a Parlamentre, s erről az ülésszak végéig tájékoztassa a plénumot.

Elsőként *Kókai Rudolf* (Jász-Nagykun-Szolnok m. 15. vk.) kapott szót, aki úgy vélekedett, hogy a jelenlegi tananyag figyelmen kívül hagyja az életkori sajátosságokat, s korszerűtlen, mind minőségét, mind mennyiségét tekintve. Különösen elavultak a történelem és földrajz tankönyvek, s a nyolcadikosok biológiai és kémiakönyvei is.

Dr. Kiscelli László (Győr-Sopron m. 3. vk.) indokoltnak tartotta az oktatási törvény korrekcióját, néhány elemének felülvizsgálatát. Örvendetesnek tartotta, hogy a nevelési-

(Folytatás a 2. oldalon.)

A brit külügyminiszter szerdai programja

Douglas Hurd, Nagy-Britannia és Észak-Írország Egyesült Királyság hivatalos látogatáson hazánkban tartózkodó külügyminisztere szerdán megbeszélést folytatott magyar politikai vezetőkkel.

A brit diplomácia irányítója elsőként vendéglátójával, *Horn Gyula* külügyminiszterrel ült tárgyalóasztalhoz a Külügyminisztériumban.

A magyar–brit együttműködés alakulását áttekintve Horn Gyula megelégedéssel állapította meg, hogy igen intenzívek a kétoldalú kontaktusok, s továbbfejlesztésükre is jó lehetőségek kínálkoznak.

A külügyminiszteri tárgyalásokat követően *Szűrös Mátyás* ideiglenes köztársasági elnök fogadta a brit diplomácia vezetőjét a Parlamentben. Az államfővel folytatott megbeszélés után *Németh Miklós* kormányfő fogadta Douglas Hurd-öt.

A kormányfővel folytatott megbeszélés után Douglas Hurd koszorút helyezett el a Magyar Hősök Emlékművén, a Hősök terén, majd részt vett Horn Gyula díszebédjén.

Douglas Hurd délután *John Birch* nagykövet és munkatársai kíséretében látogatást tett a Magyar Demokrata Fórum Bem téri székházában, ahol *Keresztes K. Sándor* és *Kulin Ferenc* alelnökök, *Szabad György* elnökségi tag, valamint *Bod Péter Ákos* gazdasági és *Kodolányi Gyula* külügyi szakértők fogadták a vendéget.

Douglas Hurd a délutáni órákban John Birch kíséretében meglátogatta a Szabad Demokraták Szövetségének irodáját. A megbeszélésen *Kis János* megbízott pártelnök, valamint *Haraszti Miklós* és *Rajk László* ügyvivők vettek részt.

Douglas Hurd ezután látogatást tett a Marx Károly Közgazdaságtudományi Egyetemen.



Az egykori Pécsi Ipartestület zászlaja a századfordulóról, amelyet ezekben a napokban újítanak fel. A pécsi kisiparosokkal foglalkozó írásaink az 5. oldalon.

A megyei tanács vb-ülése

Tehetséggondozó iskola Pécsett

Részvénytársasággá alakul a Baranyaker

Kolozs és Baranya testvérmegyék

Ülést tartott tegnap a Baranya Megyei Tanács végrehajtó bizottsága. A Piti Zoltán vezetésével tanácskozó testület többek között megvitatta az iskolarendszerű tehetséggondozás továbbfejlesztésének lehetőségeit, értékelte a múlt évi társadalmi munka eredményeit, döntött a Baranya Kereskedelmi Vállalat átalakulásának előkészítése ügyében, határozott időszerű gazdasági kérdésekről, a tanácsi dolgozók bérfejlesztéséről és a Világ Világossága Alapítvány beruházói feladatkörének átadásáról. A végrehajtó bizottság ülésén részt vett a romániai Kolozs megye és Kolozsvár város Nemzeti Szövetségének küldöttsége is.

A tegnapi tanácskozáson emondták: Baranya is pályázik a Suzuki gyár letelepítésére. Az elképzelések szerint 1300 dolgozót foglalkoztató

(Folytatás az 5. oldalon)

Kevesebb veszteséges nagyüzem

A termelőszövetkezetek tavalyi gazdálkodása

Baranya megye mezőgazdasági termelőszövetkezeteiben befejeződtek a zárszámadó közgyűlések, küldöttgyűlések. Ezekről – ellentétben a sok éves gyakorlattal – idén nem közöltünk részletes tudósításokat. Az azonban érdekes lehet – különösen most, amikor a termelőszövetkezetek a választási viták, csatározások kereszttüzébe kerültek – hogy együttesen milyennek értékelhető a téeszek 1989. évi gazdálkodása. A Baranya Megyei TESZÖV szerdai elnökségi ülésén mindezt részletesen megvitatták.

– A megye termelőszövetkezetei a szinte minden szempontból negatív rekordot döntő 1988-as év után, meglehetősen rossz előjelekkel indították az 1989-es gazdálkodási évet – hangzott el a beszámolóban. – Helyzetüket tovább rontotta a hitelszűkítés és az a tény, hogy a kamatok eddig nem tapasztalt mértékben növekedtek és év végéig helyenként a 30 százalékot is meghaladták. A gazdálkodás romló feltételeihez az üzemek lehetőségeik jobb kihasználásával próbáltak alkalmazkodni, ám ez csak részben és igen nagy szóródásokkal sikerült.

A növénytermesztés területén megfigyelhető volt, hogy tovább folytatódott a vetésszerkezet változtatása a magasabb jövedelemtermelő képességű ágazatok javára. En-

(Folytatás a 3. oldalon)

Pályafelújítás Sárbogárd—Pusztaszabolcs között

Vonatelterelés

Fél órával nő a menetidő Budapestig

Március 5-én, 0.00 órától, május 26-án 24 óráig a Sárbogárd–Pusztaszabolcs vonalszakasz átépítése miatt a Budapestre és Budapestről közlekedő valamennyi személy- és tehervonat kerülő útirányon – Rétszilas–Dunaújváros–Pusztaszabolcson át – közlekedik.

(Folytatás az 5. oldalon)



Dr. Octavian C. Buracu (balról) és Piti Zoltán aláírják az együttműködési szerződést.
Fotó: Laufer László

Az Országgyűlés második munkanapja

(Folytatás az 1. oldalról)

oktatási intézményrendszerben fokozatosan kialakulhatna a verseny. A magánoktatás végső soron korszerűbb képzésre sarkalló kezdeményezésként is felfogható. Ezután olyan új felsőoktatási törvényt is szorgalmazott, amelyben az oktatási és a tudományos kutató-fejlesztő intézmények nemcsak együttműködnek, hanem szükség szerint integrálódnak is. A törvény előkészítésénél fontosnak tartotta, hogy újraszabályozzák a felsőoktatási intézmények tanácsának működését, s ezekbe a testületekbe demokratikus választással kerülhetnének be a tagok.

Török Sándor (Jász-Nagykun-Szolnok m. 13. vk.) egyetértett azzal, hogy a társadalmi, politikai rendszer átalakulása az oktatásban, nevelésben is gyors alkalmazkodást, néhány sürgős intézkedést követel. Beszámolt viszont arról: a pedagógusok kifogásolják, hogy a törvénymódosítás beterjesztését nem előzte meg sem szakmai, sem pedig társadalmi vita. Így azután abból kimaradtak olyan kérdések, amelyekre pedig sürgősen választ kellene adni. Úgy vélekedett, hogy a törvényből ki kellene hagyni az iskolatanácsokról szóló részt, mert azok nem töltötték be feladatukat, már ahol egyáltalán megalakultak.

Vona Ferenc (Pest m. 16. vk.) egyetértett a tanügyi monopólium feloldásával, és azzal, hogy az egyházi és a magániskolák is bekapcsolódjanak az oktatásba. Ám arra figyelmeztetett, hogy igen kevés a jó pedagógus. Valószínűleg a tőkeerős egyházi és magániskolák el fogják szívni a jó szakembereket, és így lényegesen növekedni fog a különbség az elit oktatás és az általános, mindenki számára elérhető képzés között. Végezetül a képviselő azt javasolta: ha az egyházi vagy magániskolák állami feladatokat látnak el, akkor az állami intézményekkel azonos mértékben részesüljenek költségvetési támogatásban.

Szót kért még a vitában *Varga Lajos* (Pest m., 26. vk.), *Kovács Lászlóné* (Bdapest, 7. vk.), *Dauda Sándor* (Budapest, 45. vk), *Tamás Gáspár Miklós* (Budapest, 14. vk.), *Bodonyi Csaba* (Borsod-Abaúj-Zemplén m., 3. vk.), *Szilágyi Tibor* (Nógrád m., 2. vk.).

Az általános vitát követően a plénum részletes vitára bocsátotta a törvényjavaslatot.

A részletes vita első felszólalójaként

Boros László (Budapest, 26. vk.) azt javasolta, hogy a törvényjavaslatnak azokat a paragrafusait töröljék el, amelyek lehetővé tennék, hogy a 4. évfolyam elvégzése után az alapfokú iskolai tanulmányok alapfokú nevelési-oktatási feladatokat ellátó gimnáziumokban is folytathatók legyenek. A képviselő véleménye szerint az új rendszer nem lenne liberálisabb a jelenleginél. A választás lehetőségét elsősorban az fogja korlátozni, hogy milyen a családok szociális, anyagi, kulturális helyzete. Nem a tehetségek, hanem a megfelelő anyagi háttérrel rendelkezők kerülnek előtérbe. Így az elit- és tömegiskolák leplezetlenül el fognak különülni.

A vita lezárását követően *Glatz Ferenc* művelődési miniszter válaszolt az elhangzottakra. Glatz Ferenc szerint a hozzászólók joggal ostorozzák az elmúlt 40 év politikai rendszerének megfelelően kialakult oktatási rendszert. E rendszerből fakad az is: a társadalom hozzászokott ahhoz, hogy a törvények elrendelik, kimondják, mit tegyenek az állampolgárok. Az oktatási törvény módosítása viszont elsősorban lehetőségeket biztosít. Lehetőséget például a 4+8, vagy a 6+6 osztályos iskolarendszer bevezetésére, magániskolák, magánegyetemek alapítására, arra, hogy az állami és magániskolák azonos feltételek mellett működhessenek. E törvényjavaslat elfogadása teszi törvényessé a miskolci bölcsész magánegyetem alapítását-működését is.

Ezután a határozathozatal következett, az elnöklő Horváth Lajos elsőként a módosító indítványokat szavaztatta meg, ezeket körülbelül felefele arányban fogadták, illetve vetették el a képvselők. Az elnök a törvénymódosító javaslat alkotmányerejű jellegére tekintettel a határozathozatalhoz létszámellenőrzést rendelt el, az elfogadáshoz ugyanis kétharmados minősített többség szükségeltetik. A teremben összesen 290-en voltak jelen, tehát jóval kevesebben az Országgyűlés létszámánál, de azért elegendően ahhoz, hogy a többségi szavazáshoz határozatképes legyen a Tisztelt Ház. A szavazásnál végül is nem jött össze a minimálisan szükséges 252 igenlő szavazat, összesen 229-en támogatták a törvénymódosító javaslatot, 34-en ellene voltak. 35-en pedig tartózkodtak. Így az oktatási törvény módosításáról szóló javaslatot az Országgyűlés elvetette.

A képviselők ezután áttértek az Országgyűlés társadalombiztosítási bizottságának önálló indítványaként előterjesztett, a társadalombiztosítás irányításáról és szervezetéről szóló törvényjavaslat tárgyalására.

A benyújtott jogszabály-tervezethez a bizottság elnöke, *Szirtesné Tomsits Erika* fűzött szóbeli kiegészítést. Elöljáróban rámutatott, hogy a ma hazánkban működő társadalombiztosítás messze áll a klasszikus biztosítási rendszertől. A Társadalombiztosítási Alap önállósága formális. A mostani helyzet tarthatatlanságát jelzi, hogy a járulékfizetéssel szerzett ellenszolgáltatásnak az inflációhoz való igazítására – például a nyugdíjak emelésére – önkormányzat hiányában csak a kormányzat dolgozhat ki javaslatot, vagy részleteiben kidolgozott, számokkal alátámasztott képviselői indítványnyal kellene előállni.

A bizottság elnöke a továbbiakban hangsúlyozta: a bizottság a társadalombiztosítás önkormányzatának mielőbbi létrejöttét feltétlenül fontosnak ítéli, s ezzel az érdekvédelmi szervezetek döntő többsége is egyetért, a beterjesztő bizottság nevében mégis azt indítványozta, hogy a törvényjavaslat részletes vitáját most ne folytassa le a parlament.

A bizottság elnöke a törvényjavaslat részletes vitája helyett országgyűlési határozat-tervezet elfogadását kérte. A határozat-tervezet szerint az Országgyűlés javasolja a törvénytervezet társadalmi vitáját, majd azt követően az új parlament számára mielőbbi napirendre tűzését.

Az expozét követően röviden visszatértek az oktatási törvény vitájára, amelyben szót kapott *Horn Péter* (Somogy m., 1. vk.).

Ezután az elnök indítványára a plénum úgy döntött, hogy mivel a csütörtökön reggel szavazásra bocsátandó alkotmányt módosító törvényekhez egyébként is minősített többség szükséges, azt követően ismét szavaznak az oktatási törvény módosításáról.

Tóth Attiláné (Budapest, 52. vk.) azt kérte: amennyiben csütörtökön sem lesz meg a szükséges szavazati arány, tartsák tiszteletben, s ne semmisítsék meg a parlament szerdai döntését.

Ezután visszatértek a társadalombiztosítási törvényjavaslatra. Ahhoz sem az illetékes miniszterasszony, sem a képviselők nem kívántak hozzászólni, így következett a határozathozatal. **Mivel az előterjesztő bizottság azt kérte, hogy magáról a törvényjavaslatról ezúttal ne szülessék döntés, az ahhoz kapcsolódó országgyűlési határozat tervezetéről szavaztak a képviselők. Ezt 211 egyetértő, 11 ellenző és 39 tartózkodó szavazattal elfogadták.**

Következő napirendként a deregulációs törvényjavaslat került a t. ház elé. *Kulcsár Kálmán* igazságügyi miniszter előterjesztésében a következőket mondotta:

– a Minisztertanács határozata alapján, 1989-ben széles körű közigazgatási, illetve gazdasági deregulációs munka indult meg, mind a két területen kormánybiztosok vezetésével. A dereguláció mérlege ez ideig kedvező, hiszen a Közigazgatási Deregulációs Tanács, illetve a Gazdasági Deregulációs Tanács rövid működése alatt ezernél több rendeletet, határozatot, illetve normatív utasítást helyezett hatályon kívül. Egyidejűleg mind a közigazgatási, mind a gazdasági jogalkotásban nagyszámú korszerűsítő jellegű módosítást hajtottak végre.

Ugyanakkor mindkét területen gátolják a deregulációt olyan törvények, illetve törvényerejű rendeletek, amelyek ma már elavultak, hatályon kívül helyezésük vagy módosításuk nélkül az alacsonyabb szintű jogalkotás modernizálása elképzelhetetlen – mondotta a miniszter. Ezek végleges kiiktatása a magyar jogrendszerből és helyettük olyan nagy jelentőségű, új törvények, mint például az államigazgatásban a helyi, illetve területi önkormányzatról szóló törvény, vagy a gazdaságban a verseny-, ár-, illetve kereskedelmi törvény megalkotása az új Országgyűlésre vár. Addig is szükség van azonban arra, hogy a régi törvények legkirívóbb, korszerűsítést gátló rendelkezéseit hatályon kívül helyezzék. A tisztelt ház elé most kerülő törvényjavaslat alapvetően ezt a célt kívánja szolgálni.

A javaslat számos érdekképviseleti szervezet kezdeményezésére szigorítja a gazdálkodó szervezetek felszámolásának feltételeit, és gyorsítja az eljárást – folytatta a miniszter.

Végezetül a miniszter arról szólt, hogy a végleges megoldást egy új vállalati, illetve csődtörvény megalkotása jelenti majd, de addig is a deregulációs törvény előrelépést jelenthet.

Az elnök bejelentette, hogy mivel módosító javaslatot nyújtottak be, általános és részletes vitára bocsátja a törvényjavaslatot.

A törvényjavaslat feletti általános vitában *Tallóssy Frigyes* (Budapest, 24. vk.) kért szót. Elmondotta, hogy támogatja a miniszter előterjesztését, mivel a jelenleg hatályos jogszabályok gyűjteménye hét kötetet tesz ki, ami lehetetlenné teszi az érdekeltek számára az eligazodást. Javasolja, bármelyik tárca, amelyik jogszabály kiadására jogosult, legyen kötelezve az általa módosított jogszabály egységes szerkezetben történő közzétételére.

Az elnöklő Horváth Lajos a vitát megszakítva köszöntötte a díszpáholyban helyet foglaló *Douglas Hurdot*, Nagy-Britannia és Észak-Irország Egyesült Királyság külügyminiszterét és kíséretét. A brit diplomácia irányítója *Horn Gyula* külügyminiszter meghívására tartózkodik hazánkban.

Ezután, mivel az általános vitában több képviselő nem kért szót, Horváth Lajos megnyitotta a törvényjavaslat feletti részletes vitát. Elsőként *Horváth Jenő* (Budapest, 1. vk.) mondta el véleményét a jogszabálytervezettel kapcsolatban. Javasolta, hogy a deregulációs törvényt egészítsék ki a feddhetetlenség intézményének hatályon kívüli helyezésével.

Cselőtei László (Pest m., 2. vk.) a törvényjavaslatnak azzal a passzusával vitatkozott, amely szerint a kártalanítási, fizetési kötelezettség az 1991. január 1-jétől még fennálló, illetőleg azt követően elrendelt korlátozásokra vonatkozik.

A három képviselő felvetésére Kulcsár Kálmán válaszolt.

A miniszter és Cselőtei László között vita bontakozott ki a törvény hatályba lépésének idejéről. Ezt a vitát az elnöklő Horváth Lajos azzal zárta le, hogy a jogi, igazgatási és igazságügyi bizottság ismét tárgyalja a témát.

A plénum közfelkiáltással úgy döntött, hogy a törvényjavaslatról csütörtökön szavaznak.



Tamás Gáspár Miklós (Bp., 14. vk.) több napirendhez is hozászólt a szerdai tanácskozáson

Vita a földtörvény módosításáról

Ezután a képviselők rátértek a földről szóló 1987. évi I. törvény módosító javaslatának tárgyalására. A mezőgazdasági bizottság erre vonatkozó önálló indítványát *Solymosi József*, a bizottság tagja terjesztette elő. Leszögezte: a bizottság továbbra is kitart az Országgyűlés elmúlt ülésszakán megfogalmazott véleménye mellett, s ma is azt tartja, hogy a földdel kapcsolatos valamennyi probléma megoldása már a következő parlamentre maradjon. Az utóbbi időben azonban tapasztalható volt, hogy néhány mezőgazdasági nagyüzemben felgyorsult a földek értékesítésének folyamata, s ezzel sem a közvélemény, sem a kormány, sőt még a nagyüzemek egy része sem ért egyet.

A mezőgazdasági bizottság a beterjesztett módosító indítvánnyal szeretné elejét venni a nagyobb mértékű földeladásoknak, anélkül, hogy a földforgalmazást befagyasztaná. Ez utóbbival egyébként a bizottság soha nem értett egyet, mert az ilyen intézkedés a gazdaság normális működését zavarná meg. Az új törvénymódosító javaslat értelmében a szövetkezetek tulajdonában álló földterületeknek évente legfeljebb egy százalékát lehetne elidegeníteni. Ez nagyüzemenként átlagosan 27 hektárnyi termőföldet jelent.

Az előadó kérte az Országgyűlést, hogy az írásban beterjesztett törvénymódosító javaslatot fogadja el.

Az általános vitában szót kapott *Vassné Nyéki Ilona* (Pest m., 1. vk.), *Marx Gyula* (Zala m., 2. vk.), *Fodor Sándor* (Fejér m., 5. vk.), *Lakos László* (Pest m., 9. vk.)

A témában szót kért volna még Tallóssy Frigyes, Marx Gyula és *Tamás Gáspár Miklós*, de azt az Országgyűlés nem adta meg, mint ahogy a módosító javaslat részletes vitára bocsátását is leszavazta. **Így a földtörvény módosítása lekerült a napirendről.**

Az ebédszünet után az elnöklő *Fodor István* bejelentette, hogy az átalakulási törvény módosítások feletti vitájával folytatják munkájukat. A törvényjavaslat előterjesztője, *Biacs Péter* (Budapest, 30. vk.) kért szót. Elmondotta, hogy húsz képviselőtársával közösen terjesztette elő a javaslatot, amelynek lényege: el kívánják törölni az átalakulási törvény 30. paragrafusa 4. bekezdésének előírását. Az érintett szövegrész kimondja, hogy a mezőgazdasági termelést folytató gazdálkodó szervezetek az élelmiszeripari részvénytársasággá átalakuló vállalatoktól azok alaptőkéjének 50 százalékáig meghitelezett részvényt igényelhetnek. A képviselő szerint ez a lehetőség érdektelenné tette az érintett vállalatok átalakulását társasággá, s a külföldieket is elriasztotta a tőkebefektetéstől. A többé-kevésbé ingyenes részvény ugyanis a társaság vagyonának leértékeléséhez vezethet. Az élelmiszerfeldolgozó vállalatok számára a törvénynek ez az előírása így haszontalan. Az eredeti célkitűzés úgy is elérhető, hogy a részvényjegyzéseknél elsőbbséget biztosítanak a termelőszövetkezeteknek és az állami gazdaságoknak. A javaslatot az Országgyűlés mezőgazdasági, terv- és költségvetési, valamint a jogi, igazgatási és igazságügyi bizottsága elfogadta.

Mivel a törvényjavaslat vitájához egyetlen képviselő sem kívánt hozzászólni, így határozathozatal következett. A képviselők elfogadták a gazdálkodó szervezetek és gazdasági társaságok átalakulásáról szóló törvény módosításáról a törvényjavaslatot.

Ezután a képviselők elfogadták *Técsy Lászlónak* (Szabolcs-Szatmár-Bereg m., 19. vk.), *Eleki Jánosnak* (Békés m. 7. vk.) és *Kovács Sándornak* (Tolna m., 8. vk.) a magánszemélyek jövedelemadójáról szóló törvény módosítására tett javaslatát, amely lényegében csak fogalmazási korrekciót tartalmazott.

Következő napirendi pontként *Sebők János* (Veszprém m., 12. vk.) önálló indítványát tárgyalták a Varsói Szerződés Politikai Tanácskozó Testületébe meghatalmazott kijelöléséről. A plénum a köztársasági elnököt bízta meg Magyarország képviseletével a VSZ PTT-ben.

Ezt követően a házszabályok módosításáról szóló országgyűlési határozat-tervezet került napirendre, melynek előadója *Filló Pál*, az ügyrendi bizottság elnöke volt. **Az Országgyűlés elfogadta azokat a módosításokat, amelyek célja az ügyrendnek a módosított alkotmányhoz való igazítása volt.**

A képviselők újabb napirendi pontként a vagyonpolitikai irányelveket vitatták meg, amelyeket Tömpe István pénzügyminiszter-helyettes szeptember végéig szólóan, ideiglenes jelleggel terjesztett elő. A kérdésben a terv- és költségvetési bizottság álláspontját *Szabó Kálmán* (Budapest, 36. vk.) tolmácsolta, s a bizottság nevében támogatásáról biztosította az irányelvek parlamenti jóváhagyását.

A vagyonpolitikai irányelvek vitájában *Marx Gyula* (Zala m., 2. vk.) kért szót. Elmondta, hogy véleménye szerint az utóbbi hetekben veszélybe került a békés átmenet folyamata. Az állampolgárok türelmetlenné váltak, s türelmetlenségüket fokozza, hogy egyes gazdasági vezetők hatalmuk átmentésével próbálkoznak. Ezért van szükség arra, hogy az állami vagyonügynökség minél előbb megkezdhesse munkáját.

Mivel a vitában többen nem kértek szót, ezért határozathozatal következett. A képviselők az 1990. évi vagyonpolitikai irányelveket elfogadták.

Az irányelvek szeptemberig terjedő időszakra határozzák meg a Vagyonügynökség feladatát. A legfontosabb teendője a szervezetnek, hogy gondoskodjon az állami vagyon privatizálása során a nyilvánosság, a versenyeztetés érvényesítéséről, és a reális vagyonértékelésről. Ugyancsak a vagyonügynökség teendői közé tartozik az állami vagyon értékesítésének megkezdése. Az irányelvek előírják, hogy a vagyonügynökség kezdje meg, és fejezze be néhány jövedelmezően gazdálkodó, a tőzsdére rövid időn belül bevezethető nyílt alapítású, részvénytársaságként működtethető állami vállalat átalakítását és érvényesítését. Elsősorban azoknak a vállalatoknak az átalakítása indokolt, amelyek így jelentős tőkéhez, új technológiához jutnak, s bővül piacuk. Az állami vagyon külföldiek részére történő értékesítése akkor indokolt, ha a társaság ezáltal jelentős technikai, technológiai feilődésre számíthat, az államadóssága a tőkebevonás révén ésszerűen csökkenthető. Az irányelvek szerint akkor kell a vagyonügynökségnek beavatkozni és saját hatáskörébe vonni az értékesítést, ha az adott vételi árnál megalapozottan várható magasabb ajánlat, vagy az eladás révén a vevő nagyobb előnyhöz jutna, korlátozni tudná a versenyt.

Ezután az Állami Vagyonügynökség ügyvezető igazgatójának megválasztásáról szóló törvényjavaslatot tárgyalták meg. *Szabó Kálmán*, a jelölőbizottság elnöke előterjesztésében. Az ügyvezető igazgató személyéről csütörtökön titkos szavazással döntenek a képviselők.

Határozatot hoztak az Állami Vagyonügynökség 1990. évi ideiglenes költségvetéséről és az ügyvezető igazgató illetményéről is.

Újabb napirendi pontként *Bartha Ferenc*, a Magyar Nemzeti Bank elnöke számolt be az intézmény pénzügyi helyzetéről. A témához hozzászólt: *Fekete János* (Békés m., 11. vk.) és végül kijelentette: teljes biztonsággal kimondható, hogy a belső stabilizálást

(Folytatás a 3. oldalon)

Az Országgyűlés második munkanapja

(Folytatás a 2. oldalról)

is el lehet érni, amennyiben az új kormány és az új Parlament folytatni fogja a józan, az ország érdekében álló politikát, amely már az elmúlt év közepén megkezdődött.

Szót kért *Kasó József* (Baranya m., 13. vk.), – aki kapcsolódva Fekete Jánoshoz – úgy vélekedett, hogy nem restriktív, hanem szelektív hitelpolitikai irányelvekkel kellene működtetni a gazdaságot. Kiemelte a mezőgazdasági üzemek nehéz helyzetét, amelyek az első félévben csak költenek, és csak az év második felében jelentkeznek náluk a bevételek. A képviselő szerint az úgynevezett zöld hitelek nem érik el a kívánt hatást. Ennek oka, hogy csekély összeg áll rendelkezésre.

Bartha Ferenc válaszát követően a Parlament az MNB pénzügyi helyzetéről szóló beszámolót tudomásul vette.

A parlament ezután határozatot fogadott el a pártok, társadalmi szervezetek és egyesületek idei devizaellátásáról.

E határozatot követően az Országgyűlés ideiglenes vizsgálóbizottságai jelentésével folytatta munkáját, elsőként az egyes vezetők vagyonnyilatkozatát elbíráló bizottság elnöke összegezte eddigi működésüket.

Roszik Gábor (Pest m., 4. vk.) a társadalmi szervezetek költségvetési támogatását elbíráló ideiglenes bizottság jelentését terjesztette elő, amihez *Kállai Ferenc* (országos lista) és *Tamás Gáspár Miklós* (Budapest, 14. vk.) tett fel kérdést.

A társadalmi szervezetek támogatásáról szóló határozattervezetet az Országgyűlés elfogadta.

Ezután együttesen tárgyalták az Állami Számvevőszék jelentését az MSZP (MSZMP) vagyonmérlegének vizsgálatáról, valamint a terv- és költségvetési bizottság jelentését Balla Évának e témakörben tett, el nem fogadott interpellációjával kapcsolatban. Az ÁSZ nevében Nyikos László elnökhelyettes beszélt. A napirendhez hozzászólt: *Berecz János* (Szabolcs-Szatmár-Bereg m., 6. vk.), *Balla Éva* (Budapest, 46. vk.), *Simon Péter Pál* (Borsod-Abaúj-Zemplén m., 23. vk.), *Tamás Gáspár Miklós* (Budapest, 14. vk.), *Varga Lajos* (Pest m., 26. vk.), *Vass Józsefné* (Békés m., 15. vk.), *Géczi István* (Budapest, 49. vk.) és Berecz János (Szabolcs-Szatmár-Bereg m., 6. vk.).

A felvetésekre Nyikos László válaszolt, majd a képviselők elfogadták az ÁSZ és a terv- és költségvetési bizottság jelentését.

A parlament ezután elfogadta *Szilbereky Jenőnek*, a Legfelsőbb Bíróság elnökének és *Szijártó Károly* legfőbb ügyésznek felmentését, nyugállományba vonulásuk miatt.

Befejezésül a korábban el nem fogadott interpellációkkal kapcsolatos bizottsági jelentésekkel foglalkoztak. Hellner Károly (Budapest, 32. vk.) elfogadta a terv- és költségvetési bizottság jelentését korábbi interpellációjával kapcsolatban, s azzal a többi képviselő is egyetértett.

Zsolnay Katalin (Komárom-Esztergom m., 3. vk.) a többi képviselővel egyetemben elfogadta a mezőgazdasági bizottság álláspontját decemberi interpellációjáról.

Juhász Ferenc (Budapest, 62. vk.) korábbi interpellációjának tárgyában a legfőbb ügyészség folytat vizsgálatot, ezért annak döntését a képviselő megvárja.

Maróthy László (Békés m., 13. vk.) a magyar autóbuszgyártás jövője tárgyában intézett interpellációt az ipari miniszterhez. Felvetésére *Szabó Imre* ipari minisztériumi államtitkár válaszolt, amit a képviselő azzal fogadott el, hogy az ügyre a márciusi ülésszakon visszatérnek.

Ezzel az Országgyűlés februári ülésszakának második munkanapja befejeződött. A tanácskozás ma folytatódik.

Parázs vita az Országos Választási Bizottságban az adatok nyilvánosságáról

Felháborodást váltott ki az Országos Választási Bizottság tagjaiban, hogy a televízió kedd esti Napzárta című műsorában pontatlan, megtévesztő országos adatokat tett közzé a pártok képviselőjelölt-állításáról. Az OVB szerdai ülésén, amelynek feladata az országos listák hitelesítése, illetve a folyamatosan érkező kifogások, kérelmek elbírálása volt, több mint egyórás, parázs vita alakult ki az adatok nyilvánosságának kezeléséről.

A Napzárta című műsorban – mint ismeretes – szót kapott az Országos Választási Bizottság két tagja, akik ott már csak annyit tehettek, hogy többször is hangsúlyozták: a közölt adatok nem helytállóak, nyilvánosságra hozatalukról az OVB nem is tudott. Sőt, éppen keddi ülésén döntött úgy, hogy semmiféle országos összesítés közlését egyelőre nem tartja indokoltnak, éppen az ellenőrzés hiánya miatt.

Eleinte úgy tűnt: a BM Választási Irodája szivárogtatta ki a népszavazás végeredményét, a közlésre jogosult testület tudta és jóváhagyása nélkül. Ezt a gyanút végül is sikerült eloszlatnia Csiba Tibornak, a BM Választási Irodája vezetőjének, aki elmondta, hogy a választási iroda minden országos adatot elsőként az Országos Választási Bizottság rendelkezésére bocsát, ezt ő maga és munkatársai is természetesnek tartják. Ám némi kétely mégis maradt, Csiba Tibor ugyanis azt is elmondta, kedd délután náluk járt a Tv egyik számítástechnikai munkatársa az adatátvitel lehetőségeit tanulmányozandó. Hogy ő volt-e a „tettes", s ha megtehette, kinek a segítségével kerültek birtokába az összesített, de mégsem helytálló adatok, arra nem derült fény.

A szerdai véleményütköztetésben sokféle megoldási javaslat hangzott el. Végül is az OVB arra az álláspontra helyezkedett – s ezt a választási iroda vezetője s elfogadta –: a választási iroda az adatokat gyűjti, összesíti, s eljuttatja elsőként és egyedül az Országos Választási Bizottsághoz. Az OVB viszont leveszi a válláról mindenféle tájékoztatás terhét: azaz vállalja, hogy a rendelkezésére álló adatok a legkülönbözőbb formában a nyilvánosság számára hozzáférhetőek legyenek. A megállapodás főként a választások tisztaságának megőrzése érdekében született.

A megállapodás fényében döntés született arról is, hogy a BM Választási Iroda statisztikai összeállítását a pártok egyéni képviselőjelöltjeiről, illetve területi listáikról a sajtó rendelkezésére bocsátják azzal: a pártok mindjárt fűzzék hozzá kifogásaikat is. Érthetetlennek tűnt azonban, hogy bár a választási iroda összesített adatai az egyéni, illetve a területi választókerületi választási bizottságok adatai alapján készültek, mégsem helytállóak – s nem csupán a kifogások, kérelmek elbírálása után bekövetkező esetleges változások miatt –, s hogy az OVB tagjai szerint ez a statisztika sohasem lesz pontos.

Az összesítésből kitűnik például, hogy a 176 egyéni választókerületben 1614 képviselőjelölt indul. Ám a pártok szerint ennél 33-mal több. A Magyarországi Szociáldemokrata Párt feltüntetett 67 jelöltjével szemben 78-ról tud, a Magyar Néppárt a 44-gyel szemben 46-ról, a Szabad Demokraták Szövetsége 169 helyett 176-ról, a Kereszténydemokrata Néppárt 103 helyett 104-ről, a Magyar Szocialista Párt a 167 helyett 175-ről, a FIDESZ pedig a 79 helyett 86-ról. Mind a FIDESZ, mind pedig a Szabad Demokraták Szövetsége közösen indított képviselőjelöltjeit hiányolja. A Magyar Szocialista Párt pedig ide sorolja azt a két független jelöltet is, akiket támogat. Az adatok szerint egyébként 203 független jelölt van, 26 párt indít önálló jelölteket és 8, közös jelöltet állító „pártszövetség" is szerepel.

Eddig 1614 jelöltet vettek nyilvántartásba

A szerda délutánig beérkezett adatok alapján a BM választási irodájának a 176 választókerületben 1614 egyéni jelölt elfogadásáról van tudomása – közölte az MTI kérdésére *Katona Tamás*, az iroda munkatársa. Elmondta, hogy a Független Kisgazdapárt, a Magyar Demokrata Fórum, a Magyar Szocialista Párt és a Szabad Demokraták Szövetsége mindenütt állított jelöltet, néhány helyen más párttal közösen.

A 12 országos listát állító párt, illetve szervezet közül mind a 20 területi listára felkerült a FIDESZ, a Független Kisgazdapárt, a Hazafias Választási Koalíció, az MDF, az MSZP és az SZDSZ. Az MSZMP 19, az Agrárszövetség és az SZDP 18 területi listán indul, míg a Kereszténydemokrata Néppárt 15, a Vállalkozók Pártja 13, a Magyar Néppárt pedig 12 listán szerepel. Ezenkívül a Magyarországi Zöld Párt 4, a Nemzeti Kisgazdapárt 3, a Szabadság Párt 2, a Független Magyar Demokrata Párt, a Magyar Függetlenségi Párt, a Magyarországi Szövetkezeti és Agrárpárt, valamint a Somogyi Keresztény Koalíció egy-egy területi listán indul.

Tanácskoztak a népművelők

Az előző esztendőben végzett munkáról és az ez évi feladatokról tanácskozott a Népművelők Országos Egyesületének baranyai szervezete. Tegnap délelőtt az Ifjúsági Házban megtartott közgyűlésen dr. Ujvári Jenőnek, a Janus Pannonius Múzeum igazgatójának, a NOE megyei elnökének, valamint Stenczer Béla titkárnak, a Baranya Megyei Művelődési Központ munkatársának az előterjesztésében több kérdést is tárgyaltak. Így kezdeményezték a megyei szervezet önállósulását, amely teljesebb és hatékonyabb szakmai érdekképviseletet tesz lehetővé, valamint a közművelődésben a későbbiekben egyre nehezebbé váló bérfejlesztési lehetőségeket is megvitatták. A közművelődési munka elismerésére létesített Lemle Géza-emlékplakettet ez alkalommal Csorba Tivadar, Pécs volt művelődési osztályvezetője vehette át.

Például

Szerkeszti: Bozsik László és Pauska Zsolt

Aszályos tél

Az utóbbi félévtized csapadékban legszegényebb telének igérkezik az idei. Az eddig eltelt téli időszakban, tehát tavaly októbertől csak Pécsett mindössze 100–110 milliméter eső hullt, a megszokott téli 270–300 milliméteres átlagnak egyharmada. Szomjaznak a földek, nemcsak a megyeszékhelyen de szerte Baranyában. Szerencse, hogy a felső 10–30 centis talajrétegben a szokásos vízháztartás 40–50 százaléka megvan, tehát úgyahogy nedves a föld, de igazán vízdúsnak ez sem mondható. Mindenesetre a búzaféléket még nem viseli meg. Komoly probléma akkor keletkezne, ha erősebb fagyok köszöntetének be. Igazán a 20–30 centi alatti mélységek szomjaznak, erősen elvízteleshedtek és ez a tartós vízhiány a tavaszi vetések idején ütközik ki, nehezen indulnak meg a magvak. Hetek óta a nappali csúcshőmérséklet 15–20 fok között alakul, emiatt erőteljes a párolgás, egyre kevesebb a víz a feltalajban is. Nem véletlen, hogy a legtöbb mezőgazdasági üzem simítózik, boronál, elzárja a felszínt, hogy kevés víz párologjon el. S ezzel egyidőben készítik elő a magágyakat már most például a tavaszi árpának, a konzervborsónak és várhatóan ezen a héten megkezdik a vetést például Gödre, Bicsérd, Bóly és Szigetvár határában. A pogányi meteorológiai főállomáson elmondták, hogy immár félévtizede egymást követik az aszályos esztendők. Tavaly is például Pécsett éves viszonylatban 20–30 milliméteres maradt a csapadékhiány. A mezőgazdászok szerint a jelenlegi hiány már 100–120 milliméter, ami megyénkben azt jelenti, mintha három hónapon át egy csepp eső sem hullt volna.

Baranyában: 15 milliárd

Szokatlanul enyhe telünk volt – jelenthetjük ki immár múlt időben, hiszen a csillagászati télnek vége. A rekordokat döntő középhőmérsékletek eddig valószínűleg csak hasznot hoznak az ország gazdaságának, de vajon nem fordul-e mindez a visszájára a mezőgazdaságban? – kérdeztük *dr. Cseh Sándortól*, a megyei tanács mg.-i osztályának vezetőjétől:

– A rendkívül enyhe és száraz tél egyértelműen kedvezőtlen a mezőgazdaság szempontjából – ezt mindenki tudja. Sajnos az ősz is csapadékhiányos volt, így a talajban lévő víz mennyisége rendkívül kevés. Mintegy 100–120 milliméternyi a hiány jelenleg. Jó lenne tehát, ha a következő néhány hétben az időjárás „bepótolná" ezt a lemaradást. Legkedvezőbb, ha egyszerre 20–30 milliméternyi esik, csendes eső formájában. Ha tehát a következő három hétben nem egymást követő hat napon, 10–12 órán keresztül esne, szemerkélne az eső, egyensúlyba kerülhetne Baranya vízháztartása. Amennyiben tovább tart az aszály, komoly gazdasági problémák adódhatnak a megyében is. Sajnos – mivel a szőlőkben és a gyümölcsösökben sok helyen már kipattantak a rügyek – egy esetleg fagykár veszélye is fennáll.

Mint dr. Cseh Sándortól megtudtuk, a mezőgazdasági termelés megyénknek évente 14–15 milliárd forintot jelent, ami az össztermelés 25 százalékát, tehát egynegyedét teszi ki.

Maki-mánia

Viszik a makit, mint a cukrot. Mármint a kelet-német márkát. A nyugatnémettől viszont, aki teheti, szabadul amilyen gyorsan csak lehet.

Ha a fenti két mondatot három hónappal ezelőtt írjuk le, valószínűleg bolondnak néztek volna bennünket az emberek. Most viszont ez a helyzet. A német egyesülés tervének híre felborította a valutapiacot. Mármarosi Miklósné, a Pécsi IBUSZ vezető könyvelője:

– Már a bankban sincs NDK márka, annyira viszik az emberek... Az utóbbi két hétben jó néhányan voltak, akik több százezer forintért vettek kelet-német márkát. Sajnos – mivel a megszokott forgalomra készültünk – jelenleg a turistákat sem tudjuk ellátni a szükséges mennyiséggel. Természetesen azonnal újabb mennyiséget igényeltünk, s ha ez Pécsre érkezik, a bank fogja elosztani az irodák között. A devizaszámlán található NSZK-valutát viszont sokan igyekeznek átváltani más országok pénznemeire.

Rákérdeztünk, hogy ha például 1000 nyugatnémet márkát akar valaki dollárra váltani, mennyit kaphat érte? Az IBUSZ-nál (mert ez pénzintézetenként különböző) cirka 660 dollárt ér ez a mennyiség a konverziós költség levonása után. A kezelési költséget itt forintban számolják fel, ez 0,5%.

A termelőszövetkezetek tavalyi gazdálkodása

(Folytatás az 1. oldalról)

nek jegyében jelentősen – az őszi búza esetében 3,9, a kukorica esetében pedig 5,9 százalékkal – csökkent a gabona vetésterülete, szemben a cukorrépával és a szójával, melyeknél 27,8, illetve 8,8 százalékos területnövekedés volt az elmúlt évben. Kedvező, hogy ez utóbbi két növény esetében végül is igen szép hozamokat értek el a gazdaságok.

Mint az elnökségi beszámolóban utaltak rá, továbbra sem megnyugtató az állattenyésztési ágazat helyzete. Jövedelmezősége javult ugyan a megelőző évihez képest, de hosszú távon aggasztóak a kilátások. A termelési kedv tovább csökkent az ágazatban 1989-ben.

Mindent egybevetve – ha csak a nyereségadatok puszta változását tekintjük – a téeszeknek nem lehetne okuk panaszra, teljesítményük szépnek értékelhető. A nyereséges nagyüzemek száma ugyanis az 1988-as 42-ről 53-ra nőtt, a veszteségesek száma pedig 14-ről 5-re csökkent. Tizenöt termelőszövetkezet 10 és 20 millió forint közötti nyereséggel zárt, ugyanennyi téesz pedig 20 millió forint fölötti nyereséget ért el 1989-ben.

Közel sem ilyen derűs viszont a kép akkor, ha a realizált eredmények reálértékét tekintjük. Figyelembe véve a magas inflációs rátát ugyanis arra a következtetésre juthatunk, hogy a megyei szintű eredmény a termelőszövetkezetek kívánt termelés-, illetve hatékonyságnöveléséhez nem nyújt elégséges fedezetet.

Balog N.

A Szocialista Párt

tagjai és képviselőjelöltjei nevében köszönjük a lakosság támogatását, a hozzánk eljuttatott nagyszámú ajánlószelvényt.

Kampányunk további sikeres folytatásához a velünk rokonszenvezők anyagi támogatására is számítunk.

VÁLASZTÁSI ALAPOT

hoztunk létre, szimpatizánsaink az

MNB 249-98934-K02-10683 számú

számlára történő befizetésekkel támogathatnak.

A SZOCIALISTA PÁRT Baranya megyében működő irodái készséggel állnak mindazok rendelkezésére, akik a FEBRUÁR 1-JEI LAKBÉREMELÉS kapcsán szociális támogatásban részesülhetnek, de a lakbérnövekmény visszaigénylése bármely okból nehézséget okoz számukra. Segítünk a kérelmek megfogalmazásában, nyomtatványok kitöltésében.

A SZOCIALISTA PÁRT
Baranya Megyei Elnöksége

A PÉCSI KÖZÚTI ÉPÍTŐ VÁLLALAT

nyilvános árverésen értékesítésre meghirdeti az alábbi gépjárműveket:

– 1 db ARO 320 D (karambolos),

– 1 db VOZIFA 4030 KCR–5000

A járművek megtekinthetők, Pécs, Magtár u. 4. szám alatti telephelyünkön.

A nyilvános árverés helye: Pécs, Magtár u. 4.

Ideje: 1990. március 6-án 9 órakor.

Érdeklődni: Standovár Mihály szállítási üzemvezetőnél. (Pécs, Magtár u. 4.) Telefon: 27-011/24.

HÍREK

MÁRCIUS 1., CSÜTÖRTÖK

Szeretettel köszöntjük névnapjuk alkalmából ALBIN nevű kedves olvasóinkat

A Nap kél 6.26 – nyugszik 17.28 órakor
A Hold kél 7.46 – nyugszik 23.15 órakor

Olvasószolgálat

Hírek, tudósítások, események közölhetők 14.00—16.00 óráig a 15-000 telefonszámon.

Hírszerkesztő: CSUTI JÁNOS

CB-adóvevőnk hívható 14–16 óráig az USB 33-as csatornán.

Ma délelőtt 9–11 óráig panasszügyekben fogad, a 10-046-os számon hívható: NAGY ISTVÁN

Szerkesztőségi hírügyeletes 16—19 óráig a 10-053-as számon NAGY ISTVÁN

Ma: pártok telefonos fóruma

Három párt képviselői várják az érdeklődő kérdéseket ma 16 és 18 óra között a Dunántúli Napló szerkesztőségében a 10-046-os telefonszámon. A Kereszténydemokrata Néppárt, a Magyar Szocialista Munkáspárt és az Agrárszövetség megyei vezetői válaszolnak a telefonálók időszerű felvetéseire, kérdéseire.

●

Közérdekű

1990. március 3-án 19 órai kezdettel sokácbál lesz a pécsi Eszék étteremben. Jegyek a délszláv iskolában (Pécs, Szigeti út 97.) kaphatók. Érdeklődni a 12-657-es telefonon lehet.

Áramszünet lesz f. hó 26-tól március 1-jéig, naponta 7–15 óráig Cserkút község területén.

Haladó tánciskola indul a Vasutas Művelődési Házban március 2-án 17.00 órakor (Pécs, Dr. Váradi A. u. 7/2.). Vezeti: Gill Imre. Tandíj: 600 Ft. Jelentkezés a helyszínen.

Értesítem kedves vendégeimet, hogy március 1-jétől az Iparosházban dolgozom. Pécs, Rákóczi út 24–26. Tel.: 26-350, Schneider Erika kozmetikus.

A Pannon Agrártudományi Egyetem Georgikon Mezőgazdaságtudományi Kar, Keszthely, önköltséges felvételi előkészítőt szervez kémiából és biológiából 1990. április 1–7. között Keszthelyen. Részvételi díj: 1300 Ft. Teljes ellátással (szállás – étkezés) 2500 Ft. Jelentkezni lehet március 10-ig a georgikon mezőgazdaságtudományi kar dékáni hivatalánál, 8361 Keszthely, Pf.: 71.

Áramszünet lesz március 2-án 8–15 óráig Pécs, Puskin tér, Dózsa Gy. u., Gyöngyösi István u. által határolt területen.

Áramszünet lesz március 1-jén 8–15 óráig Pécs-Vasas, Szövetkezet u., Liget u., Nevelők u., Puskás Tivadar u., Gubér-köz, Iskola-köz által határolt területen.

Áramszünet lesz március 6-án 7–15 óráig Pécsett, a Magyarürögi úton és a környező dülőkben.

Nem emelik a cukor árát

Az előzetes bejelentésekkel ellentétben mégsem változik a cukor ára. A Mecsek Füszért-től kapott információk szerint – a termelő vállalatok többségének egyetértésével – hosszas tárgyalások után a hét elején úgy döntöttek, hogy egyelőre nem emelik a répacukorból készült édesítőszerek árát. A nagykereskedelmi vállalat visszavonta a korábban kiadott árjegyzéket és szándékai szerint nem vásárol olyan gyártól, amely emelte termékei árát.

A tervek szerint március 1-jétől mintegy 20–25 százalékkal emelkedett volna a cukorfélék ára. A mostani árstop nem az egyetlen, hiszen mint megtudtuk a március 5-ére tervezett mosópor és szappan áremelés is elmarad, a gyártó és forgalmazó vállalatok arra számítanak, hogy a kiskereskedelem is csatlakozik a kezdeményezéshez és nem él a szabadár „lehetőségeivel".

Pécsi esték a DOZSO-ban

A szülőföld hangja

A szülőföld hangja címmel német nyelvű műsoros estét rendeznek pénteken 19 órakor a Doktor Sándor Művelődési Központban. Fellép a nagymányoki kisiskolások kórusa, a vokányi Doppel-trió, a villányi asszonykórus, a véméndi, a vokányi és a nagymányoki vegyeskar, a gyárvárosi ifjúsági fúvósegyüttes és harmonikával Kurz Anikó. Az összkart dr. Várnai Ferenc vezényli.

Időjárás

Várható időjárás az ország területén csütörtök estig: ismét felhőátvonulások lesznek, szórványos záporral, délutántól néhol hózáporral. A sokfelé viharos délnyugati, majd északnyugati szél helyenként orkán erejűvé fokozódik. A legalacsonyabb éjszakai hőmérséklet 1 és 4, a csütörtöki maximum hőmérséklet 7 és 12 fok között várható.

*

Szerda reggeli vizállások: Örtilos 10 cm, apadó, 3,8 fok, Barcs 31 cm, apadó, 3,0 fok, Drávaszabolcs 18 cm, áradó, 6,5 fok, Mohács 404 cm, apadó, 6,8 fok.





A Magyar–Finn Baráti Társaság szervezésében ezen a héten Pécsett tartózkodó, Lahtiból és Hollolából érkezett finn pedagógus-vendégek tegnap, a finn kultúra napján megkoszorúzták Vikár Béla népdalkutatónak, a finn nemzeti eposz, a Kalevala fordítójának Mátyás király utcai emléktábláját, amely a Liszt Ferenc Zeneművészeti Főiskola falát díszíti. Fotó: Szundi György

*

A rendőrség kérése

A Pécsi Rendőrkapitányság IV. sz. Rendőrállomása nyomozást folytat a Btk. 170. § (2) bekezdésébe ütköző súlyos testi sértés bűntettének alapos gyanúja miatt ismeretlen tettes ellen.

Az elkövető 1989. december 23-án 01 óra körüli időben Pécsett a BÁZIS disco előtt leütötte H. M. pécsi lakost, aki ennek következtében koponyaalapi törést szenvedett.

Kérjük azon személyek jelentkezését tanúkénti kihallgatás céljából, akik az esetet látták, vagy ott voltak mikor az újult fiatalembert próbálták magához téríteni a disco előtt.

JELENTKEZNI lehet személyesen a Pécsi Rendőrkapitányság IV. számú Rendőrállomásán a Pécs, Dr. Berze Nagy János u. 2-ben vagy a 12-014-es telefonon.

●

Halálozás

Március 1-jén 12.30 órakor a pécsi köztemetőben búcsúztatjuk mély részvéttel 40 éven át volt munkatársunkat,

DR. HALASZ TIBOR
igazgatóhelyettest.

Nyugodjék békében. Magyar Nemzeti Bank Baranya Megyei Igazgatósága.

Mély fájdalommal tudatjuk, hogy felejthetetlen férjem, drága édesapám, nevelőapánk, testvérem, sógorom, nevelt fiam, apósunk és drága nagypapánk,

SZABÓ KÁLMÁN
gépkocsivezető

rövid szenvedés után, 52 éves korában szerető szíve örökre megpihent. Temetése pénteken 12.30 órakor lesz a szigetvári kanizsai temetőben. A gyászoló család.

A Pannon Volán Szigetvári Uzemigazgatósága mély megrendüléssel tudatja, hogy szeretett munkatársunk,

SZABÓ KÁLMÁN

autóbusz-gépkocsivezető 53 éves korában elhunyt. Temetése március 2-án, pénteken 12.30 órakor lesz a szigetvári kanizsai temetőben. Emlékét kegyelettel megőrizzük.

Megrendülten tudatjuk mindazokkal, akik ismerték és tisztelték, hogy

SIMON GIZELLA

életének 81. évében elhunyt. Temetése március 2-án 15 órakor lesz Mohácson, a róm. kat. temetőben. Gyászoló hozzátartozói.

Pécs M. Városi Választási Iroda felhívása!

A politikai pártok, szervezetek által a szavazatszámláló bizottságba delegált tagok az eskütételre szóló értesítést megkapták.

Tájékoztatjuk a delegáltakat, hogy az eskütételre a meghívóban közölt időben a városi tanács II. emeleti tanácstermében – Pécs, Széchenyi tér 1. – kerül sor.

A Választási Iroda

ÉK-program: választások

Ma 19.30-kor a Vasutas Művelődési Házban az 1. sz. választókörzet képviselőjelöltjeinek szellemi párharca kerül megrendezésre. A meghívottak: az MDF részéről dr. Andrásfalvy Bertalan, az SZDSZ részéről dr. Varga Levente, a Független Kisgazdapárt részéről Galbáts András, a Magyar Szociáldemokrata Párt részéről Kovács Mózes, a Magyar Szocialista Párt részéről Spolár János és a Hazafias Választási Koalíciótól dr. Iglói Zoltán képviselőjelöltek.

●

Esküvő

KERESZTES ÉVA
és
RABB TIBOR

szeretettel értesítjük kedves ismerőseinket, barátainkat, hogy 1990. március 3-án 16.30 órakor házasságot kötünk a pécsi központi házasságkötő teremben (Hunyadi út 2. sz.).

KALINA EDIT
és
VÁRI JÁNOS

szeretettel értesítjük kedves barátainkat és ismerőseinket, hogy 1990. március 3-án 16 órakor házasságot kötünk a Komló Városi Tanács nagytermében.

– Az Eszéki Községi Képviselő Testület háromfős küldöttsége kedden rövid látogatást tet Pécsett. Drago Badurina tanácselnök és Szabó Nándor megbízott tanácselnök megtárgyalták, majd aláírták az 1990. évi testvérvárosi keretmegállapodást.

Iskolaérettségi vizsgálatok

Pécs M. Város Tanácsa V. B. művelődési osztálya felhívja a tisztelt szülők figyelmét, hogy akiknek 1983. január 1. és 1984. május 31. között született gyermeke nem részesült óvodai nevelésben, vagy nem járt iskola-előkészítő foglalkozásra, kötelesek gyermeküket iskolaérettségi vizsgálatra elvinni.

Az általános iskolai beiratáshoz szükséges szakvéleményt a nevelési tanácsadó adja a vizsgálati eredmény alapján. A vizsgálat helye: Nevelési tanácsadó, Pécs, Jókai u. 2. Időpontja: 1990. március 30-ig minden héten, csütörtök–péntek 8–16 óráig.

●

Emelkedik a gázpalackok ára

A Dél-dunántúli Gázszolgáltató Vállalat értesíti a lakosságot, hogy az alumíniumgyár az alapanyag áremelkedése miatt megemelte egyes alumíniumtermékek termelői árát.

Ennek alapján 1990. március 1-jétől a propán-bután-gázpalackok fogyasztói óra az alábbiak szerint emelkedik: a 11,5 kg-os palack óra 3120 Ft, a 23 kg-os palack óra 6411 Ft.

Az 1990. február 28-ig átutalási postautalványon – régi áron – befizetett palackokat a cseretelepek és cserehelyek 1990. március 1. után is a régi áron adják ki.

●

– Nyilvános összejövetelt szerveznek a pécsi katolikus fiatalok olyan embereknek, akik még nem vallásosak. Időpont: március 3-án, 9.30-tól 16 óráig. Helyszín: a Leőwey Gimnázium. A pécsi ima-kisközösségek várják az érdeklődőket.

Gyorslista

Nyereményjegyzék az 1990. február 27-én megtartott február havi lottótárgynyeremény-sorsolásról, melyen az 5. heti szelvények vettek részt. A nyereményjegyzékben az alábbi rövidítéseket használtuk:

A Vásárlási utalvány (3000 forint)
B Wartburg Standard típ. személygépkocsira szóló utalvány
C Dacia 1310 TLX típ. személygépkocsira szóló utalvány
D Trabant Lim. Spec. típ. személygépkocsira szóló utalvány
E MTC színes tv videomagnóval
F Artech rádiómagnó
G Gold Star színes tv videomagnóval
H Gold Star mikrohullámú sütő
I Varia-utalvány (75 000 forint)
J Hang–fény-utalvány (50 000 forint)
K Otthon lakberendezési utalvány (50 000 forint)
L Szerencseutalvány (40 000 forint)
M Iparcikkutalvány (25 000 forint)
N Zenesarok-utalvány (20 000 forint)
O Vásárlási utalvány (10 000 forint)
P Vásárlási utalvány (9000 forint)
Q Vásárlási utalvány (7000 forint)

A nyertes szelvényeket 1990. március 25-ig kell a totó-lottó-kirendeltségek, az OTP-fiókok, vagy posta útján a Sportfogadási és Lottóigazgatóság címére (1875 Budapest, Münnich Ferenc u. 15.) eljuttatni. A hivatalos tárgynyereményjegyzék március 5-től megtekinthető az OTP-fiókokban, a totó-lottó-kirendeltségekben és a postahivatalokban.

2 330 149	p	2 452 755	m	2 547 496	l	60 049 710	o
2 335 722	q	2 458 328	m	2 558 642	n	60 055 283	p
2 352 441	n	2 486 193	n	2 569 788	q	60 060 856	p
2 363 587	p	2 491 766	p	2 575 361	m	60 066 429	o
2 369 160	q	2 502 912	k	2 586 507	n	60 072 002	n
2 374 733	q	2 514 058	l	2 592 080	q	60 088 721	q
2 419 317	l	2 519 631	q	2 597 653	o	60 094 294	n
2 424 890	i	2 525 204	n	2 603 226	o	60 122 159	q
2 436 036	n	2 536 350	q	2 614 372	o	60 127 732	q
2 447 182	o	2 541 923	p	2 619 945	q	60 133 305	o
				2 631 091	q	60 150 024	m
				2 636 664	n	60 155 597	o
				2 647 810	n	60 161 170	o
				2 653 383	q	60 177 889	q
				2 670 102	n	60 183 462	q
				2 681 248	m	60 189 035	n
				2 709 113	i	60 194 608	q
				2 714 686	o	60 200 181	p
				2 720 259	j	60 205 754	q
				2 725 832	j	60 216 900	n
				2 731 405	p	60 222 473	o
				2 736 978	o	60 228 046	q
				2 742 551	k	60 244 765	o
				2 748 124	p	60 250 338	p
				2 759 270	p	60 272 630	n
				2 764 843	p	60 278 203	o
				2 770 416	m	60 283 776	m
				2 815 000	j	60 289 349	o
				2 820 573	o	60 294 922	l
				2 826 146	p	60 300 495	p
				2 837 292	j	60 306 068	k
				2 842 865	p	60 311 641	o
				2 848 438	n	60 317 214	p
				2 854 011	k	60 333 933	o
				2 859 584	q	60 356 225	p
				2 865 157	q	60 367 371	l
				2 870 730	n	60 384 090	l
				2 876 303	k	60 389 663	o
				2 887 449	p	60 395 236	n
				2 898 595	q	60 400 809	p
				2 920 887	n	60 406 382	q
				2 926 460	i	60 411 955	o
				2 943 179	m	60 423 101	q
				2 948 752	j	60 428 674	l
				2 954 325	j	60 434 247	q
				60 005 126	q	60 445 393	n
				60 010 699	o	60 450 966	q
				60 016 272	n	60 456 539	q
				60 027 418	f	60 467 685	l
				60 038 564	n	60 484 404	o
				60 044 137	j	60 501 123	o

Információk

Egészségügyi szolgálat

KÓRHÁZI FELVÉTELES ÜGYELETEK

Mindennapos felvételi ügyeletek gyermek beteg részére Pécs város: POTE Gyermekklinika. Szigetvár város és járás, a pécsi és a volt sellyei járás: Megyei Gyermekkórház. Gyermeksebészeti, kórházi felvételt igénylő gyermekfülészeti betegek, égett és forrázott gyermekek részére páratlan napokon: POTE Gyermekklinika, páros napokon: Megyei Gyermekkórház Pécs és a megye egész területéről.

Felnőtt belgyógyászat, sebészet, baleseti sebészet Pécs város lakossága részére: POTE I. sz. Belgyógyászati és Sebészeti Klinika. Égési sérülések: Honvéd Kórház. Koponya- és agysérülések: Idegsebészet. Pécs város és a csatolt községek neurológiai betegeinek felvételét a Neurológiai Klinika, pszichiátriai betegek felvételét a Pszichiátriai Klinika látja el. Szemészeti betegek ügyeleti ellátása 17.00 órától: POTE Szemészeti Klinika. Felnőtt orr-fül-gégészet: POTE Orr-Fül-Gégeklinika.

ÉJSZAKAI KÖRZETI ORVOSI UGYELET

Pécs város felnőtt lakossága részére egy helyen, a Lánc utcai rendelőintézet földszinti ügyeleti helyiségeiben, minden este 7 órától másnap reggel 7 óráig. Telefon: 14-347.

Fogászati ügyelet minden este 7 órától másnap reggel 7 óráig a Lánc utcai rendelőintézet földszinti ügyeleti helyiségeiben, gyermekek részére is. Telefon: 14-347.

Gyermeklakosság részére egy helyen, a Gyermekklinikán, Pécs, József A. u. 7. (bejárat a Bajnok u. felől) este 7 órától másnap reggel 7 óráig. Telefon: 10-938.

ÉJSZAKAI UGYELETES GYÓGYSZERTÁRAK

Pécs, Lánc u. 20. 10/8. sz. gyógyszertár; Pécs, Bajcsy-Zsilinszky u. 23. 10/14. sz. gyógyszertár.

*

SOS-ELET telefonszolgálat díjmentesen hívható a 12-390-es számon este 7 órától másnap reggel 7 óráig.

*

Egyedülállók Társkereső Szolgálata minden hétfőn és csütörtökön 17–19 óráig a 41-907-es telefonszámon, illetve személyesen a kertvárosi ANK Művelődési Ház I. emeletén (titkárság).

Közlemények

Egyetemi oktató vezetésével háromnapos „Agykontroll" konzultáción vehetnek részt Pécsett, a Ságvári Endre Művelődési Házban a relaxációs nyelvstúdió hallgatói március elején.

A JPTE-n szeptembertől beindul a főiskolai diplomát adó szociális munkás képzés. A végzettek községekben végezhetnek szociális jellegű tevékenységet. Információt szerdánként nyújt a Wallenberg Egyesület a József u. 4-ben 17—19 óra között.

Társkeresők, magányosok alapítványa szerződik a „Kapos Közvetítő" részvételével, melynek célja aktívan bevonni a környék társkeresőit a közös rendezvényekbe, állandó segítő szolgálat létrehozása. Az érdeklődőket a Jászai Mari utca 2-ben várják.

Dr. Szili Katalin ingyenes jogi tanácsadást tart (különös tekintettel a lakbértámogatás igénybevételére) március elsején 17 órakor a Tüzér utcai Mozgalmi Házban.

Könyvbörzét szerveznek a Baranya Megyei Könyvtárban a magyar és a világirodalom jeles szerzőinek műveiből.

A TS 6355 típusú, 029001-032999 és 016904-016906 tv-készülékeink néhány darabjánál szállítás és tartósabb üzemeltetés után érintésvédelmi szempontból balesetveszélyes hiba fordulhat elő. Ezért kérjük a fent említett készülékek tulajdonosait, hogy a készüléket haladéktalanul áramtalanítsák, és címüket a legközelebbi Videoton-szerviznek jelentsék be a tv díjmentes ellenőrzése érdekében. Az említett hiba csak a felsorolt készülékeknél fordulhat elő. Köszönjük együttműködésüket! Videoton minőségellenőrzési főosztály.

Rendezvények

A Magyar Hidrológiai Társaság Baranya megyei területi szervezete március elsején 14 órakor vezetőségválasztó taggyűlést szervez Pécsett, a MTESZ előadótermében, a Janus P. u. 11-ben.

Pécsett, a Nevelők Házában csütörtökön 17.30 órakor a HNF Magyar—Finn Baráti Köre szervezi összejövetelét. Eliisa Lähtenmäki: Finn néphagyományok, textil- és famunkásság szerepel a programban.

Díjtalan jogi tanácsadás működik Pécsett, a Rét u. 4-ben csütörtökön 17 és 19 óra között.

Pécsett, a Nevelési Központban Egyedülállók Klubja működik ma 17 és 19 óra között, telefonon a 41-907-es számon hívhatók.

Pszichológiai tanácsadást kereshetnek fel ma 16 órától Pécsett, a Déryné utca 1-ben.

AJÁNLATUNK
MECSEK ÁRUHÁZ KERESKEDELMI KFT
TÖBB MARAD A ZSEBBEN A MECSEKBEN!
Divatáruosztály ajánlata:
▲ spanyol lányka TURBO úszómez 345 Ft,
▲ spanyol bakfis TURBO úszómez 671 Ft,
▲ spanyol kamasz úszó 454 Ft,
▲ gyermekkocsiernyő 544 Ft.
Első emeleti cipőosztály ajánlata:
▲ női cipők és szandálok 682–2625 Ft,
▲ férfifélcipők 505–3940 Ft,
▲ férfi- és női papucsok 230–650 Ft,
▲ cseh kérges gyermekszandál (18–26-os méretig) 399 Ft.
SZOLID ÁRAKKAL VÁRJUK KEDVES VÁSÁRLÓINKAT!
PÉCS, YBL M. U. 10

A megyei tanács vb-ülése

(Folytatás az 1. oldalról)

gépkocsiösszeszerelő üzem elhelyezésére két terület is alkalmas lenne. Rendben, zökkenők nélkül befejeződött a megyében a népszámlálás. A végrehajtó bizottság elismerését fejezte ki a számlálóbiztosoknak, valamint a feladatok megoldását segítő statisztikai hivatalnak, és megköszönték a lakosság megértését is, ami nélkül aligha lehetett volna határidőre teljesiteni ezt a nem kis munkát.

A Baranyakernél már jó ideje szem előtt tartják, hogy változások nélkül nem tudnak eredményeket elérni. Igy jött létre 1985 és 1989 között az a nyolc társaság is, melyek jövedelemtermelő képessége bizonyítja az új formák létjogosultságát. Nyilván ennek is szerepe van abban, hogy a vállalatot részvénytársasággá kívánják alakítani, amit a végrehajtó bizottság támogat, a végső szót azonban majd a megyei tanács ülésén mondják ki.

Szükséghelyzetnek minősitette a körülményeket az az előterjesztés, amely egy megyei tehetséggondozó iskola és kollégium létrehozásával kapcsolatban olyan épületegyüttes felhasználásához kért testületi megerősitést, amelynek későbbi hasznosításáról még nem született döntés. Ha ugyanis a volt MSZMP megyei székházát és a munkásőrség épületét közoktatási célokra adják át a közeljövőben, kiváló lehetőség nyílik az iskolarendszerű tehetséggondozás továbbfejlesztése előtt.

A speciális képzést adó, komplex középfokú nevelési-oktatási intézmény létrehozását a végrehajtó bizottság akkor is támogatja és tervezi, ha ezt az épületegyüttest nem az oktatási ágazat kapja. Az 1980-as évek elejétől beindított, és a tehetséggondozásnak az egész megyére kiterjedő hálózata új intézmény létrehozását követeli, kialakitandó tehát egy közös igazgatás alatt álló és közös tantestülettel működő középfokú tanintézet, melynek első évfolyama a tervek szerint idén őszszel kezdené meg a munkát.

Határozott a testület a Vilma Világossága Gyermekszemészeti Alapítvány beruházói feladatkörének átadásáról is. Az 1987-ben létrehozott alapitvány szemhibák szűrésére kialakitandó gyógyitó-gondozó intézmény felállítását tűzte ki célul, de mert az építési-felújítási munkálatokat a vállalkozó, a Bázis Dél-dunántúli Építőipari Vállalat határidőre nem kezdte meg, az alapítók, a pécsi Szélkiáltó együttes és a KISZÖV táncegyüttes, valamint az egyházak képviselői a kezelési, beruházói, működtetői és fenntartói jogkört át kívánták venni. A végrehajtó bizottság határozata alapján a megyei egészségügyi és szociális osztály a beruházói feladatairól lemondott az alapítvány javára, a szakfelügyelet ellátása azonban továbbra is – az érvényes rendelkezések szerint – az osztály jogosítványa marad. A többi jogkörrel összefüggő kérdésben később a megyei tanácsülés dönt.

A Baranya Megyei Tanács véarehajtó bizottsága döntött arról is, hogy 20 százalékkal csökkentik az apparátus létszámát, az ilymódon megtakarított fizetéseket pedig bérfejlesztésre fordítják.

Ferenci – Hodnik

Vonatelterelés

(Folytatás az 1. oldalról.)

A Rétszilas–Dunaújváros közötti szakasz nincs villamositva, ezért a villanymozdony elé egy dízelt kapcsolnak. A két állomáson 10–10 perc időveszteséget jelent a mozdony rá-, illetve lekapcsolása. A kerülő útirány 20 kilométerrel megnöveli a távolságot. Ezért a pécsi igazgatóság területéről induló vonatok menetrendszerint indulnak, viszont Budapestre 25–30 perc késéssel érkeznek. A Budapestről a pécsi igazgatóság területére induló vonatok 25–30 perccel korábban indulnak, emiatt a pécsi területen késés már nem jelentkezik. Például a Mecsek-expressz Pécsről 6 órakor indul, Budapestre 8.50 helyett 9 óra 20-kor érkezik meg. Visszafelé 15.50 helyett 15.25-kor indul és 18.45-kor ér be Pécsre. A pontos menetrendet a 4. számú pótlék tartalmazza, amely a vasútállomásokon átvehető.

Mint *Weisz József*, a MÁV Pécsi Igazgatóságának igazgatóhelyettese elmondta, a Pécs–Budapest vasútvonal villamosításakor a tervezők és kivitelezők elkövették azt a hibát, hogy a Sárbogárd–Pusztaszabolcs közti szakaszon érintetlenül hagyták a pályát. Ez a 35 kilométeres rész negyed százada volt utoljára felújítva, ma már messze nem felel meg a korszerű közlekedés követelményeinek, a maximális sebességhatár is csak 80 kilométer óránként.

Ez indokolja a 90 napos teljes vágányzárat. A pályát teljesen elbontják, majd új ágyazatot készítenek, újra fektetik a sineket. A kivitelezők a MÁV Dombóvári-, illetve a Szentesi Építési Főnöksége két irányból kezdik meg a munkát, a gyorsabb haladás érdekében.

Május 26-tól, az új menetrend bevezetésével együtt, a vonatok a régi útvonalon, felemelt sebességgel közlekednek.

H. Zs.

Tavasz után tél?

A kedd esti hidegfrontbetörés majdnem visszahozta megyénkben a telet. Pécsett és Harkányabn orkánerejű széllel kisért nyári zivatar tombolt és perceken belül a hőmérséklet 10–12 fokot zuhant. A szél sebessége 80–90 kilométer volt, időnként elérte a 100 kilométert is. Sűrűn villámlott, dörgött. Nagyméretű fák dőltek ki, közlekedési dugót okozva, – a Mohácsi úton, a birjáni elágazásnál, Pécs-Vasason, a Bencze utcában, a Markó-csárda közelében, a régi Hatos úton. Két helyre a pécsi tűzoltók vonultak, ők darabolták fel a kidőlt fákat.

A szélben összeverődtek az elektromos vezetékek, szigetelők pattantak meg és ezért több mint 15 településen – 30–100 percen át – nem volt áram. Áram nélkül maradt például, Harkány, Himesháza, Komló, Töttös, Matty, Sátorhely, Hosszúhetény hosszabb-rövidebb időre. Szokatlan üzemi zavar adódott a Budapest–Pécs vasútvonalon, Nagylók és Sárosd között, ahol a szél letépte a villamos felsővezetékeket, ezért a vonatok több órát késtek a főváros, Pécs, Szekszárd és Kaposvár irányában és 17 órától 22.30-ig az érintett szakaszon dízelek vontatták a szerelvényeket. A Mecsek expressz 75 perces késéssel futott be Pécsre.

Cs. J.

MA

Pécsett, a Lánc utcai Mozgalmi Házban a Barátság Klub szervezi összejövetelét 17 órakor. Vezető Dobszai József. Telefon: 12-516.

Az MSZMP megyei irodáját Pécsett, a Rét u. 4-ben kereshetik fel 9 és 18 óra között. Az MSZMP újmecsekaljai 2. sz. alapszervezete Pécsett, a Szántó Kovács János u. 1/A-ban 16–18 óra között várja az érdeklődőket.

A Kereszténydemokrata Néppárt ügyeletét Pécsett, a Dischka Gy. u. 2-ben 15–19 óra között kereshetik fel.

Az MDF komlói szervezete fogadóóráját 11–17 óra között látogathatják a Lenin tér 1-ben.

A SZOCDEMEK központi irodája Pécsett, a Déryné u. 18-ban (a Bóbita udvari bejárat felől) található 16 és 18 óra között.

Ma 18.00 órakor a magyarszéki kultúrházban dr. Kiss Huba, a Szocialista Párt képviselőjelöltje „Mit kell tennünk az egészségünkért" címmel ismerteti a párt egészségügyi szociális programját.

Megyei pártélet

Az SZDSZ szigetvári irodája a Széchenyi u. 24-ben munkanapokon 16–18 óra között várja az érdeklődőket.

Az MSZMP Újmecsekalja 2-es alapszervezete mintegy 100 fővel működik. Hétköznap 16–18 óra között várja az érdeklődőket Pécsett, a Bázis „A" épületében, és a 10-444/439-es telefonszámon.

A Független Kisgazdapárt mohácsi gazdatanfolyam hallgatói részére március 7-én 16 órakor a tanfolyam zárónapját tartják, melyet nyitott előadásként hirdetnek meg. Témája a magángazdálkodók, vállalkozók jelenlegi és jövőbeni adózása. A program a Marek Mezőgazdasági Szakközépiskolában lesz.

SZDSZ-csoport alakult Óbányán. Ugyvivők: Schlopp Péter és Szücs János.

A SZOCDEM Párt központi irodája mától telefonon is hívható ügyeleti időben 16–18 óra között a 24-122-es számon.

A Szocialista Párt védnöksége alatt működik Pécsett minden második csütörtökön 17 órától a Lánc utcai Mozgalmi Házban a „Barátság Klub", melyet Dobszai József vezet. Érdeklődni a 12-516-os telefonszámon lehet.

A szigetvári Paz zenekar raklámozza Paizs József képviselőjelölt választási kampányát. A zenekar fellépései szünetében ismerteti a képviselőjelölt programját.

A Magyar Néppárt királyegyházi szervezete ügyeletét munkanapokon 8–12 óra között kereshetik fel a könyvtár melletti helyiségben. Szervező titkár Teller Jánosné. Telefon: 70/40-042.

Telefont kapott a Baranya megyei Kisgazdapárt, ügyeletüket hétköznapokon 12–16 óra között látogathatják a József A. u. 10-ben és a 26-742-es számon hivhatók.

A SZOCDEM Párt örömmel üdvözli a Dunántúli Naplóban megjelent február 27-i irást, mely szerint „nem lefutott a készéntermelés idővője". A SZOCDEMEK mindig is a bányák bezárása ellen küzdöttek, így számukra kiemelt értékekkel bírnak a tudósításban közölt megállapítások.

A SZOCDEM Párt köszönetet mond támogatóiknak, akik segítségével 5 választókörzetben állítottak jelöltet a közelgő választásokon: dr. Angyal Ottó, Buczó Zoltán, Szabó József, Kovács Mózes, dr. Kövesi Béla.

Az MDF kertvárosi csoportja irodájában Pécsett, a Varsány utca 20-ban páros hétköznapokon 12–19 óra között fogadja az érdeklődőket.

Választás

Dr. Molvay László (SZDSZ) választási beszédet tart ma 17.45 órakor Boldogasszonyfán, 19 órakor Szentlászlón.

Dr. Biró Ferenc (Magyar Demokrata Fórum) ma 18 órakor választási fórumot tart Lippón.

Dr. Kövesi Béla (SZOCDEM Párt) ma 18.30 órakor Máriakéméndon tart választási gyülést.

Ursprung János (Kereszténydemokrata Néppárt) Pécsett, a Siklási úti Általános Iskolában ma 18 órakor bemutatkozó beszélgetésre várja a választókat.

Ferenc Miklós, a Független Kisgazdapárt országgyülési képviselőjelöltje március elsején, csütörtökön este 18 órakor Véménden, a Művelődési Házban választási gyülést tart.

Szabó József, a Magyarországi Szociáldemokrata Párt 4. számú országgyülési választókörzetének (Komló) képviselőjelöltje köszönetet mond azoknak a választópolgároknak, akik programját támogatva ajánlócéduláikkal jelöltségét biztositották.

Monostori Antal (Kereszténydemokrata Néppárt) ma 18 órakor Himesházán várja a választópolgárokat.

Kovács József (SZOCDEM Párt) Pécs-Somogyon, a művelődési házban ma 17 órakor választási gyülést tart.

Puch László (Szocialista Párt) ma 19.30 órakor Bólyban, a művelődési házban ismerteti választási programját. Dr. Kiss Huba (Szocialista Párt) ma 18 órakor találkozik a választókkal Magyarszéken, a kultúrházban. Dr. Fekete Mátyás (Szocialista Párt) a szentlőrinci Lemle Géza Művelődési Házban várja a választópolgárokat ma 18.30 órakor. 19 órakor „Mondd meg, hogy imádom" cimmel operett előadás lesz, majd 19.40-től fórum dr. Fekete Mátyással.

Werner József (SZDSZ) programismertető beszédet mond ma 19 órakor Udvaron, a művelődési házban.

Bőaner Miklós (Független Kisgazdapárt) ma 18 órakor az Apáczai Nevelőiskola „Pártbeszéd" című rendezvényén mutatkozik be.

Paizs József független jelölt március elsején 18.00 órakor Patapoklosiban, a Művelődési Házban találkozik a választópolgárokkal.

A Hazafias Választási Koalició képviselőjelöltjeivel, dr. Iglói Zoltánnal ma 18 órakor Pécsett, a József Attila Művelődési Házban, dr. Dunai Máriával ma 18 órakor Abaligeten, a Művelődési Házban, Szeghy Sándorral ma 18 órakor Gyönyösmelléken, dr. Horváth Miklóssal ma 19 órakor Egyházasharasztin a Művelődési Házban találkozhatnak a választópolgárok.

Spolár János (Szocialista Párt) ma 17 órakor Pécsett, a Lánc utcai Mozgalmi Házban fórumot tart.

Gettó József (SZDSZ) ma 17.30 órára az Istenkúti Művelődési Házba várja a választópolgárokat.

Dr. Varga Levente (SZDSZ) Pécsett, az Értelmiségi Klubban találkozik a választópolgárokkal ma 19.30 órakor.

Kolozs és Baranya testvérmegyék

Kedden, késő éjjel érkezett Pécsre, a megyei tanács meghivására Kolozs megye küldöttsége, melyet *Dr. Octavian C. Buracu*, a Kolozs Megyei Nemzeti Szövetség Ideiglenes Tanácsának elnöke vezet. A fárasztó utazás ellenére az öttagú küldöttség zsúfolt programot kezdett; megtekintették a megye és Pécs több nevezetességét, és mint a vendéglátók elmondták, minden alkalmat megragadtak a tájékozódásra, a magyarországi helyzet jobb megismerésére. Szerda délelőtt részt vettek a megyei tanács végrehajtó bizottságának ülésén, ahol jó hangulatú beszélgetésen méltatták a két nép bontakozó barátságának és a mostani kapcsolatfelvételnek a jelentőségét. Octavian Buracu külön kifejezte köszönetét a romániai nehéz napokban adott támogatásért.

Ezután ünnepélyes keretek között aláirták a testvérmegyei kapcsolatról szóló díszes alapokmányt, amely a két megye és lakossága közötti gazdasági, idegenforgalmi, kulturális, oktatási és tudományos együttműködés erősítéséről is szól. Buracu úr jelképes ajándékként egy szépen diszített vázát és egy középen lyukas román trikolórt adott át *Piti Zoltánnak*, a megyei tanács elnökének. A küldöttség ma a JPTE-re Mohácsra és Szajkra látogat, délután találkozik a megyében működő pártok képviselőivel, és este megtekinti a színház balettműsorát.

B. B.

A Zipernovszkiban sikerült

Az igazat látni...

Az igazat, a valóságot kellene sokszor látnunk, és persze belátnunk. Tudjuk, hogy ez sokszor mennyire nem megy, és talán (be)látják többen pedagógusok is, hogy ez a középiskolákban is nehezen valósul meg. Az iskola ugyanis nem alkalmas arra, hogy a diákoknak az iskolával kapcsolatos problémáit megoldja. Ott felnőttek irányitanak, döntenek és osztályoznak, nekik vannak elképzeléseik, és ritkán és kevesek szeretik, ha ellentmondanak nekik vagy megpróbálják kritizálni őket. Lehet, hogy már a tanár urat is ilyen – vagy még sokkal rosszabb – iskolában dresszírozták?...

Igen lehet. Csakhogy gyerekeink ma, 1990-ben is egy antidemokratikus intézményben szocializálódnak, hogy majd a demokráciában megtalálják szerepeiket...

És ha az iskola alapvetően alkalmatlan a tanulók panaszainak érzékelésére, akkor egy ifjúságkutató kitalálhatja az Igazlátó napot – valamiféle diákparlamentet – ami pedig kifejezetten ezt szolgálja. A Pál Tamás szociológus alkotta szabályok védik a problémafelvetőket, hatékonyan hozzák felszínre a feszültségeket, és a kérdések, problémák címzettei számára is türelmet, felkészülési lehetőséget biztositanak. Ezeket a demokratikus és toleráns „technikákat" gyakorolták tegnap a Zipernovszki Szakközépiskolában a problémákkal, bírálattal szembenézni tudó tanárok és diákok. Talán kicsit közelebb kerültek hozzájuk az igazlátó hétköznapok.

B. B.

Iparosnagygyűlés lesz hétfőn Pécsett

Szónok: Kurucz Zsigmond, a KIOSZ országos elnöke

Izgalmas hetek elébe néz a Kisiparosok Országos Szervezete: az eddigi kötelező KIOSZ-tagság áprilistól megszűnik, az iparosok önkéntesen csatlakozhatnak az érdekvédelmi szervezethez. A nemrégiben megújult, s a két héttel ezelőtti KIOSZ-kongresszuson tovább erősített országos elnökség az iparos vállalkozók harcos érdekképviseletét vállalja fel, azt kívánva elérni, hogy ne csak hirdesse a kormány a vállalkozásbarátságot, hanem konkrét döntéseket hozva valóban támogassa az iparosok táborát.

Hogy Baranya 7300 iparosa közül hányan nem érzik majd szükségét a KIOSZ-hoz tartozásnak, az hamarosan eldől. Az új helyzetre felkészülés érdekében a KIOSZ Baranya megyei elnöksége március 5-re 13.30 órai kezdettel iparosnagygyűlést hívott össze, helye: Pécs, az Orvostudományi Egyetem aulája. A hétfői nagygyűlés szónoka Kurucz Zsigmond, a KIOSZ országos elnöke. Az iparosnagygyűlés résztvevői felszólalási jegyeket a helyszínen a rendezőtől kérhetnek, véleménynyilvánításra mindenki lehetőséget kap. A KIOSZ megyei szervezete nemcsak az iparosokat várja a nagygyűlésre, hanem a kiskereskedőket, a KISOSZ-tagokat – akikkel közösen a Magánvállalkozók Kamarájának létrejöttét szorgalmazzák –, valamint minden olyan baranyai magánvállalkozót hívnak az összejövetelre, aki az „Együtt vagyunk erősek, külön-külön gyengék"-elvet elfogadja.

L. Cs. K.

*

Kedd esti ülésén meghatározta az iparosoknak nyújtandó szolgáltatások körét a Pécs-Baranyai Ipartestület elnöksége. A KIOSZ megyei szervezeti keretein belül tavaly októberben létrejött kilencventagú önálló ipartestület nemcsak a már beindított iparos vállalkozásokat, hanem a kezdődő stádiumban lévőket is támogatni kívánja. A pécsi Iparosházban – ahol a KIOSZ helyet biztositott az ipartestületnek – működő iroda a következő szolgáltatásokat nyújtja: iparkezdőknek tanácsadás, szakhatóságoknál eljárás (teljes ügyintézés) minimális összegért, ingyenes adószaktanácsadás – minden iparosnak, nemcsak az ipartestületi tagoknak (!) –, kedvezményes adó-, SZTK-könyvelés, könyvvitel (kezdő iparosoknak az első hónap ingyenes), díjmentes szakmai jogi képviselet. A Pécs-Baranyai Ipartestület március 19-én, hétfőn 18.00 órakor tartja közgyülését. A tagokon kívül minden olyan iparostársat hívnak a közgyülésre, aki az eddigi érdekképviseletnél és a nyújtott szolgáltatásoknál többet, jobbat szeretne.

Új helyen ismét
a vásárlók rendelkezésére áll a...

Pécs, Rákóczi út 53.

Konzum
Olcsó portékák boltja!

– Férfi tréningruha 875 Ft-ért,
– női flanel hálóing 395 Ft-ért,
– női alsónadrág 45 Ft-ért,
– lányka alsónadrág 35 Ft-ért,
– jugoszláv fonal (15 dkg) 50 Ft-ért,
– „Éva" gyermek sínadrág 299 Ft-ért,
– „Balázs" gyermek sínadrág 399 Ft-ért,
– „Kajtek" kétrészes együttes (dzseki és sínadrág) 799 Ft-ért.

Vásároljon olcsóbban az olcsóban!
Nyitva: 9–16.30 óráig (szombaton zárva).

A szerkesztőség postájából

Több jut-e a lakásokra az emelt lakbérekből?

Február 1-jétől megemelkedtek a díjak, ugyanakkor az ingatlankezelő vállalat kivonul a lakásból. A lakáson belüli javításokat a bérlőre terhelik – ezt a DN egyik cikkében olvastam.

A lakbérek emelése ellenére éppen a kivonulás miatt a szolgáltatások szinte megszűnnek, csak a kiszolgáltatottság marad. Egy házkezelőségi vitában hangzott el a kijelentés, hogy a lakó csak az ajtón belül bérlő, a ház többi részét megtűrt személyként használhatja, ha a házkezelőség éppen nem tart rá igényt. A lakbérek pedig még most is alacsonyabbak a kelleténél – mondják a házkezelők.

Ha a lakbérek nem fedezik a házak fenntartását, az két okra vezethető vissza: olyan beruházások kampányszerű lebonyolítására, amelyek a megtérülésnél jóval rövidebb idő alatt elévülnek. 12 éve az olajtüzelés keresztülhajszolása, amely szintén bizonytalan jövő előtt áll. Ez hibás intézkedés. A vezetékes gáz ésszerűbb felhasználása helyes, de nem szabad kizárólagossá tenni, a konvektorfűtésnél lett volna gazdaságosabb megoldás.

A másik: a házkezelő vállalat egészségtelenül nagyra duzzasztott adminisztratív és műszaki állománya. A nagyobb munkákat eddig is külső vállalatokra bízták, a kisebb javításokat pedig a lakók kisiparossal végeztették, és a házkezelőség visszatérítette. Ez utóbbi most meg is szűnt. Minek hát a nagy létszám? A sok íróasztalon csak a bürokrácia tengeri kígyója tekeredik, és akadhatnak – mint már annyiszor másuttt is – akik azt képzelik, hogy az ügyfelek vannak értük.

Ha a befolyó lakbérekből nem képes a vállalat a fenntartási munkákat biztosítani, akkor átszervezéssel kell a létszámot a szükséges mértékkel csökkenteni vagy a pénzt olyan szervezetre bízni, amely nagyobb sikerrel birkózik meg a feladatokkal.

Ezek a gondolatok tipikus lakásbérlői szempontból láttatják a helyzetet. Vagyis a lakásért van a lakás, a ház, és a lakók érdekei igazítsanak el a feladatok között. A lakbérek elpazarlása nem érdeke az országnak, viszont a gyors lépés a pazarlás megszüntetésére mindannyiunk érdeke.

Székely Sándor,
Pécs, Frankel Leó u. 31.

A hosszútávfűtő talányossága

Évekkel ezelőtt történt, hogy sistergő kereszthuzatáról ismert Endresz György utcánkban, egyik napról a másikra, takaros hőérzékelő gombák telepedtek meg az északi panelfalakon. Egyedülállók voltak, mint Aladdin csodalámpája az Ezeregy éjszakában. Büszkeségtől dagadó keblünket csak az elhelyezkedésük asszimmetriája lohasztotta kissé. Még a szocialista monotónia jelképeiként díszlő tízemeleteseken is eltérően ütötték föl a fejüket. Alul és középen a legritkábban!

A házszámok növekedésének, meg az új szelek fújdogálásának megfelelően egyre Nyugatabbra emelkedtek. Mióta a szél már nem Keletről száll hozzánk, a hőérzékelő is Nyugatot imádja. Csakhogy az önhibájukon kívül Keletre tájolt lakások (különösen a Barkácsbolt melletti tízemeletesben, ahová nyugati szélre és a második emeletre érzékeny gomba spórája jutott), a legkisebb külső fölmelegedésre belső lehűléssel reagálnak. Ennek következtében, alibi fűtésért felettébb rendes számlát fizetünk.

Hőre lágyuló elképzelésemmel javaslom az illetékeseknek, hogy a gombákat telepítsék a déli fal legfelső szintjére. Közvetlenül alá pedig annak a szobrát helyezzék, aki a 6-os utat a lakótelep közepébe tervezte.

Hőbölgésemet zárva, reménykedem az ésszerű megoldásban, amely szívet, lelket melenget, és megkímél többünket a további hideglelléstől.

Kerekes László
Pécs, Endresz György u. 17.



Magánvállalkozók tisztították ki a belvízelvezető árkokat Keszüben és Gyódon, a pellérdi tanács megrendelésére. A felhalmozódott szemét és törmelék ugyanis veszélyeztette a belterületi vizek szabad elfolyását, ezzel együtt a lakókörnyezetet is. Felvételünk Gyódon készült.

Északról nem zeng már a Zengőnk

Hallgatom a Pécsi Rádió műsorát, és felfigyelek a Bogádi Zengő Gyöngye Tsz. elnökének szavaira. Az elmúlt év eredményeiről beszél: 31 millió forint nyereség, 14. havi fizetés az 1989-es évre. S ki tudja mennyi prémium a vezetőknek, eredményes gazdálkodásukért?

Szívesen hallgattam volna még tovább, hogy melyik ágazat hozta ezt a szokatlanul kiemelkedő eredményt, de nem részletezte. Én tudom, hisz akaratom ellenére is látnom kell, azt a végtelennek tűnő rönkfa szállítmányt, amit lakásom előtt elvisznek...

Tisztelt Elnök Úr! Mielőtt még a valószínű érdemeit elismerve nyugdíjba vonulna, kérem, hogy a Bogádról nem látható Zengő északi oldalán több négyzetkilométeres területen letarolt hatalmas méretű, 120 éves bükkfák helyére – aminek értéke biztos meghaladja az említett 31 millió forintot – szíveskedjék újra telepíttetni, hogy 2100-ban utódaink is dicsekedhessenek ilyen kiemelkedő eredménnyel.

Tudom, hogy a búzát viaszérésben kell learatni, tudom, hogy a 120 éves fa vágásra érett, de... jut eszembe egy idézet, leírom:

„Ha kivágtad az utolsó fát
Ha megmérgezted az utolsó folyót
Ha kifogtad az utolsó halat
Rádöbbensz, hogy a pénz nem ehető."

Cseke József,
Hosszúhetény, Petőfi u. 17.

A féltett Zengőnk résztulajdonosa.

Köszönet

Szeretném tudomására hozni a Baranya Megyei Patyolat vezetőségének, hogy a legnagyobb elismeréssel szólok a pécsi Perczel utcai patyolat munkájáról. Pár évvel ezelőtt a szolgáltatás minősége ellen panasszal éltem a DN-en keresztül, mára megváltozhatott a véleményem. Köszönöm a dolgozók szép, gondos munkáját, amely úgy vélem másnak is örömet jelent.

Pelle Vilmosné
Pécs, József Attila u. 4.

✲

Február 21-én reggelre feltörték a garázsomat – ismeretlen tettesek – és 40 000 forint értékű élelmiszert vittek el. A pécsi Puskin téri rendőrök 48 órán belül elfogták a tetteseket, és az eltulajdonított áru jelentős részét visszakaptam.

Tóth János
Pécs, Endre u. 13.

✲

Február 19-én reggel lábtörésem miatt a Szabadság úti Hungária Biztosítóhoz két mankóval küszködve érkeztem, ügyem intézése miatt. A pult mögül többen kérdezték miben segíthetnek, és egy szemüveges hölgy kedvezően rendezte dolgaimat. Távozáskor kijött, és a rugóval működő nehézkes ajtót kinyitotta, jobbulást kívánva kiengedett.

Molnár Antal
Pécs, Ifjúság utca 3/A.

✲

Hálás vagyok annak az ismeretlen megtalálónak, aki elveszett személyi igazolványomat a benne lévő iratokkal együtt megtalálta, és leadta a rendőrségen. Hasonló esetekben a becsületes emberek nagyon sok fáradozástól és utánajárástól mentik meg a nyugdíjasokat.

Gyenis Józsefné
Bogád

Szerkesztői üzenet

Amrein Józsefnét arra kérjük, hogy írja meg a címét, mert így mi sem tudunk válaszolni a levelére.

Kit pártol a Szerzői Jogvédő Hivatal?

Németh Andor, a harkányi Hangulat presszó vezetője most értesült arról, hogy már január 1-jétől különféle felemelt díjakat kell fizetnie a Szerzői Jogvédő Hivatalnak.

Miért is? Ha rádiója van a vendéglőjében, napi 120, a tévéért ugyanennyi, és a videóért ugyancsak napi 120 forintot. Ha semmilyen zenét nem szolgáltat, de éjfél után is nyitva van, akkor is köteles napi 120 forintos pótdíjat fizetni. Ha ezt a négy tételt összerakjuk, az egy évben 175 200 forint. Az a vendéglős, aki ezt nem bírja, és lemond ezekről a szolgáltatásokról, akkor is fizet pótdíj címén egy évben 43 800 forintot. Szép kis áremelés, ugyanis a vendéglősök eddig átalányt fizettek mindezért, a harkányi presszós például egy évben 20 000 forintot. Most majdnem a tizszeresét kérik tőle.

Nem csoda, hogy el van keseredve, hiszen ezeket a díjakat már semmiképpen sem tudja az amúgy is magas árakba kalkulálni. Érthető, hogy cseppet sem tekinti vállalkozáspártolónak a Szerzői Jogvédő Hivatalt...

Petíció a miniszterelnökhöz

Csatlakoznak a Volán-nyugdíjasok

Petíció a miniszterelnökhöz címmel a Dunántúli Napló február 21-i száma írja, hogy megalakult a pécsi Nyugdíjas Vasutas Szakszervezet Egyesülete, bírósági bejegyzéssel.

A Pannon Volán SZB Nyugdíjas Bizottsága közös megbeszélés alapján együttműködni kíván a Pécsi Vasutas Szakszervezet egyesülésével, és a Pannon Volán szakszervezeti bizottság 650 nyugdíjasa is csatlakozni kíván a petícióhoz, annak leírt pontjaihoz, ami a napló február 21-i számában megtalálható. Azzal a kiegészítéssel, hogy nyugdíjasaink mind nagyobb felháborodással veszik tudomásul azt, hogy a mostani magasszintű vezetőink, a miniszterelnök úr is, elfelejtik, hogy az egykori húszonévesek, akiknek nagy része már talán nem is él, – mi építettük fel romjaiból az országot a 2. világháború után, s mi teremtettük meg, ha átmenetileg is a békés élet fejlődésének lehetőségét. És most sokaknak nyomorogniuk kell.

Sajnos mi már 60–70–80-as éveinket tapossuk. Jelenleg úgy néz ki az alacsony jövedelmű nyugdíjasoknak teljesen kilátástalanná válik a helyzete. Ismerjék fel országunk vezetői, hogy a nyugdíjak évenkénti emelései, az alacsony- és középnyugdíjasok részére ne könyöradományok legyenek, hanem a mindenkori infláció nagyságrendjéhez igazodjanak, de ne csak egyeseknek.

Már régen kitalálhatta volna kormányunk, parlamentünk azt, hogy a minisztériumok és a nagyobb nagyságrendű vállalatok is tehetnének valamit a saját nyugdíjasaikért. Pl. nyugdíjalapot képezhetnének, melyből a létminimum küszöbén lévő saját nyugdíjasainak segélyek címén sokat enyhíthetnének az eléggé szomorú, mindennapos gondjaikon.

Az eddigieknél sokkal nagyobb megbecsülést kívánnak nyugdíjasaink a kormányzattól, de az Országgyűléstől is, amikor a nyugdíjasok sorsáról döntenek.

Eperjesi Ferenc,
Pannon Volán vszb
nyugdíjas bizottság vezetője

MAI MŰSOR

SZÍNHÁZ

Nemzeti Színház: Az élet és a halál rítusai (este 7 órakor), József A.-bérlet.
Szabadszínház: A leirat (este 18 órakor).

FILM

Uránia: Harlemi éjszakák (f4, hn6, 8).
Kossuth: Rendőrakadémia IV. (10, 12), Rendőrakadémia III. (f3, f5), Harlemi éjszakák (f7, hn9).
Kossuth, Klub: Magyar filmhíradó-összeállítás VII. (f6, f8).
Park: Rendőrakadémia IV. (f4, f6, f8).
Műsorinformáció a 086-os telefonszámon.
Komló: Amerikai nindzsa II. (5, 7).
Mohács, videomozi: Emmanuelle lánya (6, 8). **Szigetvár:** Imagine (6, 8). **Siklós:** A sárkány éve (7).

RÁDIÓ

KOSSUTH RÁDIÓ

6.20: Pártok választási műsora. 7.20: Pártok választási műsora. 8.05: Hangszemle. 8.20: Ez aktuális. 8.50: Külpolitikai figyelő. **Középhullámon:** 9.00–11.00: Napközben. Közérdekű magazin. **URH-n:** 9.00: Egész napos közvetítés az Országgyűlés üléséről. 11.05: Népzenetár. 12.30: Pártok választási műsora. 12.50: Válaszolunk hallgatóinknak. 13.00: Klasszikusok délidőben. 14.05: Irává avatnak – Kányádi Sándor indulása. 14.35: Néptáncok. 15.00: Szóról szóra – zenés irodalmi magazin. 16.00: Tizenhat óra. 16.15: Apuapu. Hangjáték. 16.46: Indián népköltészet. 17.00: Iparigazdák. 18.05: Láttuk, hallottuk, olvastuk. 18.30: Esti Magazin. 19.25: Pártok választási műsora. 19.30: Sportvilág. 19.50: A Szederinda együttes játszik. 20.00: Mondd, Te kit választanál? 21.00: Népdalest. 22.00: Hírvilág. 22.30: Hol a határ? Ellenőrző pontok a demokrácia útján... 23.00: Esti Magazin.

PETŐFI RÁDIÓ

8.05: Rivaldafényben. 9.05: Ötesztendős a Budapest Kongresszusi Központ. 10.05: Hajszálgyökerek. 10.20: Operaslágerek. 10.50: Peres, poros irotok. 11.05: A mi korunkban. 11.25: Fúvószenekari hangverseny a 6-os stúdióban. 12.10: Régi nóta, híres nóta. 13.05: Nosztalgiahullám. 14.00: Lelátó. 14.30: Nagy nevettetők – Soós András. 15.05: Kapcsoljuk a 6-os stúdiót (élő). 15.20: Könnyűzenei stúdiónk új felvételeiből. 15.50: Az élő népdal. 16.00: Találkozás a stúdióban. 17.05: A mi utcánk. A Váci út. 17.30: Gordiusz. 18.15: Közvetítés a férfi kézilabda vb-ről, a Magyarország–Algéria mérkőzésről, valamint a magyar jégkorongbajnokság döntőjéről. 18.30: Pop-regiszter. 19.05: A Serdületlen anyák leveleiből. 19.30: A Poptarisznya dalaiból. 20.20: Alma és fája. 21.05: Vidám népmesék. 21.29: Tip-top-parádé. 22.00: Rádió 11. 23.10: Sporthíradó. 23.20: A dzsessz világa.

BARTÓK RÁDIÓ

9.50: Salieri: Első a zene, aztán jön a szöveg. Egyfelvonásos opera. 10.20: Negyvenéves a Kossuth Lajos Tudományegyetem. 10.50: Prágai tavasz 1989. 12.05: Barokk mesterek. 13.00: Hallgassuk újra! 14.00: Operarészletek. 14.55: Popzene. 15.20: Magyar zeneszerzők kamaraművei. 16.05: Éneklő Ifjúság. 16.13: Mozart: C-dúr szimfónia. 16.44: Slágerfilmek – filmslágerek. 17.30: Diszkotéka. 18.30: Az MR román nyelvű nemzetiségi műsora Szegedről. 19.05: MIKRO-fon. 19.35: Kapcsoljuk a Zeneakadémia nagytermét. Beethoven összes zongoraszonátája. VIII/1. rész. Közben kb. 20.20: Versek. kb. 21.30: Operaáriák. 21.42: Új lemezeinkből. 22.22: Zenei panoráma. 22.51: Ki ölte meg Mészáros Kelement? Rádiójáték.

PÉCSI RÁDIÓ

5.55: Hajnaltól reggelig Dél-Dunántúlon. (Dél-dunántúli krónika – Lapszemle – Ügyeletek jelentik – Körzeti időjárás – Esemény-összefoglaló.) 8.00: Műsorzárás. 13.00: Szerbhorvát nyelvű nemzetiségi műsor. 13.45: Német nyelvű nemzetiségi műsor. 14.30: A pécsi stúdió háromnyelvű szolgáltató és kereskedelmi műsora. 18.30: Szerbhorvát nyelvű nemzetiségi műsor. 19.00: Magyar nyelvű hírek. 19.05: Német nyelvű nemzetiségi műsor. 19.35: Műsorzárás.

TELEVÍZIÓ

MAGYAR TELEVÍZIÓ

TV 1.

8.00: A nyugdíjasnak sosincs ideje. NSZK tévéfilmsorozat. 8. rész – ism. 8.25: Az angol ház. Angol dokumentumfilm-sorozat. 3. rész. 8.50: Képújság. 8.55: Az Országházból jelentjük... Tudósítás az Országgyűlés ülésszakáról. 15.50: Képújság. 16.00: H. és G. Svéd rajzfilm. 16.25: Foci angol módra... II. 16.45: Pannon Krónika. A pécsi körzeti stúdió híradóműsora. 16.55: Hírek szerbhorvát nyelven. A pécsi körzeti stúdió műsora. 17.00: Szép magyar tánc. 17.05: Hármas csatorna. 17.55: Kozmosz. Amerikai dokumentumfilm-sorozat. 4. rész. 19.00: Reklám. 19.05: Esti mese. 19.15: Lottósorsolás. 19.20: Reklám. 19.30: Híradó. 20.00: Reklám. 20.05: Választási műsor. 20.25: Jó kezekben. NSZK film. 22.05: Reklám. 22.10: Hazai tükör. Benne: Az Országházból jelentjük... Összefoglaló az Országgyűlés mai napjáról. 23.40: Híradó 3.

TV2.

16.05: Képújság. 16.20: Tv2. Benne: Reklám – Riportok – Időjárás – Zene. 16.50: Telesport. Férfi kézilabda világbajnokság. Magyarország–Algéria mérkőzés. Közvetítés Pilsenből. 18.15: BUMM! Telefonos játék. 18.25: Az elsüllyedt világok. Francia rajzfilmsorozat. 8. rész. 18.51: Tv2. 19.00: Doktor Senki. Tévéfilm. 20.23: Tv2. 20.35: Fejezetek az I. világháborúból. Amerikai dokumentumfilm-sorozat. 18. rész. 21.00: Híradó 2. 21.20: Tv2. Benne: Nézze meg az embert! 21.30: Napzárta. 22.15: Giovanni Battista Pergolesi: A zenemester. Opera. 22.50: Nézőpont. kb. 23.20: Tv2.

JUGOSZLÁV TELEVÍZIÓ

1. MŰSOR

8.15: Műsorismertetés. 8.20: Tv-naptár. 8.30: Mítoszok és legendák. Sorozat gyermekeknek. 9.00: Műsorismertetés. 9.05: Kutatás a zene után. 9.20: Senki nem gondoskodik rólunk. 9.40: A felszín feszültsége és a mosóporok. 10.00: Francia nyelv. 10.30: Hírek. 10.35: Iskolatelevízió. 12.30: Hírek. 12.35: Műsorismertetés. 12.40: Elmulasztották – nézzék! – Iskolatelevízió. 13.45: A. K. Miocic. Irodalmi műsor. 14.15: Német nyelv. 14.45: Műsorismertetés. 14.50: Hírek. 15.00: Önökkel töltjük az éjszakát – ism. 16.30: Magyar híradó. 17.00: Tv-napló I. 17.20: Oktatóműsor. 17.50: Mítoszok és legendák. 18.20: Számok és betűk. Vetélkedő. 18.40: Rajzfilm. 18.45: Dokumentumprogram. 19.15: Nagy konyhamesterek apró titkai. 19.30: Tv-napló II. 19.53: Időjárás. 20.00: Panoráma. Politikai magazin. 21.05: Vetélkedő. 22.20: Tv-napló III. 22.40: A mai sport. 22.45: Éjszakai műsor. 0.45: Hírek. 0.50: A pénteki műsor ismertetése.

2. MŰSOR

16.40: Műsorismertetés. 16.45: Hírek. 16.50: Tv-naptár. 17.00: Limacsijádé. 18.00: Zágrábi panoráma. 18.20: Dalmáciai körzeti program. 19.30: Tv-napló. 19.55: Műsorismertetés. 20.00: A fenntartott idő. 20.25: Limoges: Kosárlabda EB. 22.00: Tv-mix. 22.15: Tv-kiállítás. 22.30: Komolyzenei program. 23.15: Mézeshónap. Játékfilm. 0.45: A pénteki műsor ismertetése.

OSZTRÁK TELEVÍZIÓ

1. MŰSOR

9.00: Hírek. 9.01: Alf – ism. 9.30: Tájak és emberek – ism. 10.00: Iskolatévé. 10.30: Döntés napfelkelte előtt. Amerikai film – ism. 12.20: Idősek klubja – ism. 13.05: Hírek. 13.15: Mi – ism. 13.45: Trükkdoboz. 13.55: A hetedik kontinens. 14.20: Batman. 14.45: Ház az Eaton téren. 15.35: Perrine. 16.00: An-tan-ténusz. 16.20: Mini trailer. 16.35: Zenei műhely. 16.55: Mini tv-híradó. 17.10: Mozart-hadművelet. 17.35: Mini lexikon. 17.55: Philipp, az egér. 18.00: Mi. 18.30: Falcon Crest. 19.30: Híradó. 20.00: Sporthírek. 20.15: Harald Juhnke klubjában. 21.20: Jolly Joker. 22.05: Oldalpillantások. 22.15: Videotéka – Ha az apa a fiával. 23.15: Hírek. 23.20: Örök szolgaság. Angol melodráma. 0.55: Hírek.

SUPER CHANNEL

7.00: Napkezdet. 8.00: Videodivat. 8.30: Egyveleg. 16.00: Forró drót. 17.00: Hullámhosszon. 18.30: Kék éj. 19.30: Hírek, időjárás. 19.45: Időlánc. 20.00: A vörös Pimpernel. Kalandfilm. 22.00: Hírek, időjárás. 22.15: Golferedmények. 22.20: Útonálló. Film. 0.30: Hírek, időjárás. 0.45–7.00: Egyveleg.

SAT1

6.00: Jó reggelt, a SAT1-gyel! 8.30: Hírek, időjárás. 8.35: Szomszédok. 9.00: Hírek. 9.05: Szeretethajó. 9.50: Egészségünk. 10.00: Hírek. 10.05: Tévébolt. 10.30: A király admirálisa. Amerikai kalandfilm. 12.15: Szerencsekerék. 13.00: Tévétőzsde. 14.00: Műsorelőzetes. 14.05: Perrine. Japán rajzfilm. 14.30: Ötletek konyhatündéreknek. 14.40: Szeretethajó. 15.30: Tévébolt. 16.05: Füstölgő coltok. Western. 17.00: Hírek, időjárás. 17.10: Szomszédok. 17.35: Divatötletek. 17.45: Műsorelőzetes. 17.50: Egy Duke ritkán jár egyedül. Amerikai krimi. 18.45: Hírek, időjárás. 19.05: Szerencsekerék. 19.50: Hírek, időjárás. 20.00: T. J. Hooker. Amerikai krimi. 20.55: Hírek. 21.00: Szellemirtók. Amerikai film. 22.55: Hírek, sport, időjárás. 23.05: Elátkozott örökösök. Horror. 23.55: Műsorelőzetes.

RTL

6.00: Gazdagok és szépek. 6.25: Halló, Európa! Jó reggelt, Németország! 8.30: Hírek. 8.35: Telebutik. 9.00: Hírek. 9.10: A Springfieldek története. 10.05: Játékshow. 10.35: Kedves Bill bácsi! 11.00: Explozív. 11.45: Dr. Marcus Welby. 12.30: Klasszikusok délidőben. 13.00: Telebutik. 13.30: Kaliforniai klán. 14.15: A Springfieldek története. 15.00: Kedves Bill bácsi! 15.30: Telefonos játék. 15.40: Hírek. 15.43: Üzleti hírek. 16.00: Alfred Hitchcock-sorozat: Kaméleon. 16.30: Hulk. Amerikai akciófilm. 17.10: Játékshow. 17.45: Játssz velünk! 17.55: Hírek. 18.00: Dr. med. Marcus Welby. 18.45: Híradó. 19.05: Időjárás. 19.15: A hétmillió dolláros nő. 20.15: Pimasz kölykök az első padban. Holnap nincs iskola. NSZK vígjáték. 21.50: Airwolf. Akciófilm. 22.45: Hírek. 22.55: Ringo, hol akarsz meghalni? Olasz western. 0.20: Airwolf. Akciófilm. 1.05: Aerobic. 1.10: Műsorzárás.

LAKÁS-INGATLAN

Közületek! Vállalkozók!
ELADÓ
110 m²-es HELYISÉG
Pécs, Hajas I. u. 15. alatt.
MŰHELYNEK, IRODÁNAK, ÜZLETNEK
egyaránt alkalmas.
Érdeklődni a 30-132-es telefonon.
Ambrus Lajos üléshuzat-készítő.

Eladó Surányi úti, 58 m²-es öröklakás beköltözhetően. Szonnert, Surányi út 4.

Elcserélném Pécs belvárosi, 100 m²-es, telefonos, gázfűtéses, magasföldszinti, felújított, megvehető, tanácsi lakásomat min. 3 szobás, összkomfortos, állattartásra alkalmas családi házra, Pécstől 50 km-es körzetben. Ráfizetést kérek. Telefon: 18-772.

Eladó jogi személynek Pécs belvárosi, 100 m²-es, telefonos, gázfűtéses, magasföldszinti, felújított, megvehető tanácsi lakás. Telefon: 18-772.

MEGVÉTELRE KERESÜNK
Pécs környéki, gazdálkodásra alkalmas
CSALÁDI HÁZAKAT.
Ingatlanközvetítő Iroda,
DOMINIUM
Pécs, Citrom u. 5. Telefon: 26-366.

Ilku P. utcában két szoba + erkélyes, termentes lakás eladó. Érdeklődni: 22-820.

3 szobás lakás eladó. 1 szobás lakást beszámítok. Érdeklődni: 5 óra után. Pécs, Egri Gy. u. 102., II. 7.

Eladó gazdálkodásra is alkalmas, zártkerti szőlő-gyümölcsös, szántó présházzal. 3000 n-öl. Kővágótöttös, Kossuth u. 19.

Sürgősen eladó családi ház nagy gazdasági épülettel. Érdeklődni: Drávacsehi, Petőfi u. 6. 7851.

Sürgősen eladó a Zóki zártkertben 800 négyszögöl szántó és szőlő présházzal, teljes felszereléssel. Érdeklődni: Zók, Arany János út 39.

Gazdálkodásra alkalmas, kertes családi házat vennék. 3—400 000 Ft értékben, Pécs környékén. „Lakható" jeligére a Hunyadi úti hirdetőbe.

Eladó pellérdi szőlőhegyen, Kesevölgyi-dűlőben 300 □-öl szőlő gyümölcsfákkal, olcsón eladó. Érdeklődni lehet: Pécs, Mecsek u. 12. Átol Józsefné.

Siklóson kétszobás, összkomfortos lakásomat hosszabb időre kiadnám. Telefon: 73/21-631.

Eladó Szentlőrincen 2,5 szobás OTP-öröklakás. Érdeklődni: Szentlőrinc, Pécsi u. 14/A., III. em. 12. 16 óra után.

Szegedire cserélhető vagy eladó 100 m²-es, összközműves, sorházi lakás. Többes cserepartnerek jelentkezését is várom. Cím: Pécs, Pintér I. u. 24.

Nagypeterden 600 □-öl fiatal, kordonos szőlő épülettel és felszereléssel eladó. Tetőfát beszámítok. Érdeklődni este a 29-472-es telefonon.

Romonyai szőlőhegyen eladó 1129 m² szőlő, 778 m² szántó. Érdeklődni: Hird, Latinca u. 18., egész nap.

Komlón, Pécsi út 45., II. emelet 12. ajtó, komfortos lakás OTP-hitellel, sürgősen eladó. Érdeklődni: Komló, Április 4. út 2., III. emelet 10. 17 óra után.

Balatonmáriától Fonyódig közművesített parti telket vásárolnék. Telefon: 72/26-154.

3 szobás családi ház sok melléképülettel eladó. Tengeri 34.

Eladó Duna-parti nyaraló a mohácsi vízkiemelőnél. Érdeklődni: 7694 Hosszúhetény, Zrínyi u. 9.

Vásárolnék mecseki, mecsek-nyugati, teraszos lakást téglaépületben vagy kisebb családi házat, lehet félkész vagy felújítandó. Telefon: 33-102.

120 000 Ft-ig garázst vásárolnék. Telefon: 21-004.

3 szobás (74 m²-es), szövetkezeti lakás eladó vagy családi házra cserélhető Pécsett. Halász János, 7632 Pécs, Laki István u. 1., VIII. em. 26. 6-os vagy 7-es busszal, Kertváros.

Eladó Görcsönyben 600 □-öl terület, fele szőlő, többi konyhakert. Érdeklődni: Görcsöny, Dózsa Gy. u. 14. vagy 72-470-es telefonon.

Elcserélném magasföldszinti, tanácsi, külön bejáratú, kétszobás lakásom másfél szobás, tanácsi lakásra, földszint vagy első emeleti, Siklósi városrészben, megegyezés szerint. Pécs, Egri Gyula u. 20. sz., földszint 2. ajtó.

2 szobás OTP-lakás eladó vagy falusi családi házra cserélhető. Zala megye is érdekel. Pécs, Lahti u. 30., II. 7.

Eladó zöldövezetben lévő, 3 szoba, összkomfortos, garázsos, szuterénos, kertes házrész. Magyarürögi út 26/1. Telefon: 34-324. 16 órától vagy hét végén.

36 m²-es, sásdi, parkettás, erkélyes öröklakás eladó. Cím: Sásd, Felszabadulás tér 1., IV. em. 17.

Uzlethelyiség bérleményemet átadnám vagy büfé-pavilonra cserélném ráfizetéssel. „Beindított üzlet" jeligére a Hunyadi úti hirdetőbe.

Eladó Pécstől 25 km-re 3 szoba, összkomfortos, központi fűtéses családi ház, gazdasági épületek, ipari áram, 2 hold földdel, kp. Érdeklődni: Tűzoltó u. 6. Nagyéknál.

Tettye utcában 2 szobás családi ház garázzsal, egy külön bejáratú szobával és beüzemelt ostyasütő üzemmel eladó. Érdeklődni naponta a 33-453-as telefonon, 16—20 óráig.

Pécsudvardon, zártkertben 760 □-öl szántó eladó. Érdeklődni: Pécs, Rakéta u. 1. 15 óra után.

Szentlőrincen eladó 2,5 szobás OTP-lakás. Ifjúság u. 3/C., fszt. 2.

Kiadó Komlón, Szilvásban most épülő autófényező műhelyem alatt lévő 90 m²-es helyiség. Karosszérialakatos, autószerelő előnyben. Cím: Komló, Április 4. u. 13., III. em. 3. Tel.: 82-686.

Szebény, Kossuth L. u. 53. számú, kertes ház sürgősen eladó.

Balatonmáriától! Boglárlelléig nyaralót vennék. Cím: Kaposvár, Dimitrov u. 21., II/3. Telefon: 82/21-781.

2 szobás, telefonos lakást bérelnék. Ajánlatokat „Sürgős 247452" jeligére a Sallai utcai hirdetőbe.

Pécstől 20—25 km-es körzetben családi házat vennék. „550 ezer forintig 247450" jeligére a Sallai utcai hirdetőbe.

Eladó komfortos, gazdálkodásra alkalmas családi ház. Komló-Mánfa, Fábián B. út 30.

Nagyon olcsón konyhakertet adok bérbe Pécshez közel. „Megnézzük 247451" jeligére a Sallai utcai hirdetőbe.

Pogány, szőlőhegyen új telepítésű szőlő, gyümölcsös, faház, villannyal eladó. Telefon: 41-257.

Eladó Szamáca-dűlőben 252 négyszögöl öreg szőlő, hétvégi ház, nagy családi ház építésére alkalmas. Érdeklődni: Bálicsi út 63. Kovácséknál.

Kertvárosban 59 m²-es, magasföldszinti, erkélyes, szövetkezeti lakás 1,5 millióért eladó. Érdeklődni telefonon: 27-620, 18—20 óráig.

Eladnám vagy elcserélném pécsi vagy Pécs környéki családi házra 2 szobás, tehermentes OTP-lakásomat. Pécs, Sarohin t. út 82., V. em. 16.

Krisztina téri, felújított, 2 szobás lakás eladó. Telefon: 29-572.

Két családnak megfelelő családi ház eladó. Pellérd, Vasút u. 32.

Vennék 2 szoba, összkomfortos, belvárosi, uránvárosi lakást kpra. Telefon: 34-178. 18—20 óráig, hétfőtől péntekig.

41 m²-es, belvárosi, gázfűtéses, tanácsi lakást és orfűi nyaralót cserélnénk kis családi házra. „Kertes ház 247354" jeligére a Sallai utcai hirdetőbe.

Eladók: Torda u. 13., és Cseralja u. 1. kertes családi házak.

Tatabányai, 40 m²-es, összkomfortos tanácsi lakásomat hasonló pécsire cserélném. „Minden megoldás érdekel 247412" jeligére a Sallai utcai hirdetőbe.

Kővágószőlősön 1039 m² zártkert, gyümölcsös, téglaépülettel, eladó. Villany megoldható. Érdeklődni: du. 5 órától. Telefon: 34-624.

Bútorozatlan albérleti szoba kiadó. Port János út 10. Fszt. 3.

Eszék utcai garázssorban garázs eladó. Telefon: 41-474. 18 óra után.

Makártetőn, a Völgyi-dűlőben 198 négyszögöl szőlő, gyümölcsös, kis faházzal eladó. Érdeklődni a 22-091-es telefonszámon, az esti órákban.

ADÁS — VÉTEL

Volga diesel, mercedes motorral, 4 éves, 270 000 forintért eladó. Till József u. 2. Somogyi.

Villanytűzhely eladó. Budai Nagy A. u. 4., I. 5. Petkó Sándor.

3 éves Wartburg Tourist, botváltós (négy hónapja taxi), taxiként felszerelve vagy anélkül, külföldi munkaszerződés miatt, sürgősen eladó. Érdeklődni: Pécs, Nap u. 5. Schiffer. Telefon: 29-310.

IFA billencs és Robur bontott alkatrészek eladók. Érdeklődni: Tengeri, Kossuth u. 28.

Jó állapotban lévő használt ajtók eladók. Pécs, Orgona u. 24.

105-ös Skoda első futómű, komplett, hátsó futómű sebváltóval, önindító, ülések, új, eredeti huzattal, hátsó köténylemez lámpákkal eladó. Érdeklődni: 16 óra után, Szava, Kossuth u. 94.

ELADÓ RANTANI VALÓ CSIRKE.
Baksa, Hunyadi u. 23.
Telefon: 72-060.

300 db 200x125x2 cm méretű, tölgyfurnérozott bútorlap, 1989. évi áron (800 Ft/m²), egyben vagy részenként eladó Érdeklődni: Pécs, Meszes-dűlő 17. Telefon: 34-845.

170-es bolyhozógép tartalék tüskével, olcsón eladó. „Sürgős 247358" jeligére a Sallai utcai hirdetőbe.

Eladó Wartburg Tourist-kiutalás, ez év első felére várható. Cím: Pozsár, Pécs, Petőfi u. 6., fszt. 1.

Lada-kiutalás eladó, 550 van előtte. Érdeklődni: Ellend, Temető u. 2.

Skoda 120-as, 1991-es kiutalás eladó. (95000) Napközbene: 11-555/473-as telefonon.

Volga Diesel Mercedes-motorral, 4 éves, 270 000 forintért eladó. Till József u. 2. Somogyi.

MTZ 50 tip., 80-as, új motorral, 4 éves műszakival eladó. Majs, Szegfű u. 11.

Vásárolnék 4 vagy 6 tégelyes forgóüstös fagyigépet. „Sürgős 5431" jeligére a Hunyadi úti hirdetőbe.

1991-re visszaigazolt Lada Combi kiutalás eladó. Telefon: 41-569, este.

Eladó piatós Robur műszakira felkészítve, külön Diesel Robur motor, MTZ-vel vontatható kombinátor. Érdeklődni: Nagykozár, Pécsi u. 12.

Nagy rakfelületű utánfutó eladó. Komló, Székely B. u. 64.

Wartburg-blokk új dugákkal, főtengellyel eladó. Majs, Táncsics M. u. 323.

Karambolos, 220 D típusú diesel Mercedes eladó. Érd.: 11-625, Jurdikné 8—12 óráig.

91-re igazolt Skoda Favorit kiutalás és jó állapotú ETZ 250-es 10 000 km-rel reális áron eladó. Érdeklődni: Mágocs, Szabadság u. 37. Nagy.

Hintó — olföldi homokfutó — új állapotban eladó. Dombóvár, Tulipán u. 36. Telefon: 74-65-282, 18 óra után.

1 éves, 1.8 diesel Toyota, karambolos, eladó. Pécs, Présház u. 2/2.

Datsun Sherry 1300 köbcentiméteres, öt sebességes eladó. Érdeklődni a 11-792-n, este.

8 és fél hónapos vemhes magyartarka üsző eladó. Gyöngyfa, Petőfi u. 24.

1500-as, fehér Polski Fiat (9 hónapos) eladó. Érdeklődni: egész nap a 19-032-es telefonon.

7 LE-s TERRA kertitraktor, kapálógép újszerű állapotban, összes tartozékaival együtt, olcsón eladó. Laska Emil, 7300 Komló-Mecsekfalu 55.

Eladó újszerű, 1 db parapetes gázkonvektor, 3 db 150x180-as redőnyös ablak, 1 db bejárati parkettás ajtó, bontott ép. faanyag. Érdeklődni: Pécs, Keszüi út 31.

Jó állapotban lévő NB 24-es kaptárakat vennék. Kovács Lajos, Vajszló, Zrínyi út 11.

Datsun Sherry, 1300 cm³-es, ötsebességes, eladó. Érdeklődni a 11-792, este.

Új! Új! Új!
Színharmónia méteráru bolt nyílt nagy áruválasztékkal. Sallai u. 30.

Öntözőberendezés kompletten (tomos szivattyú, 130 m hosszú, 65 mm-es horganyzott csövek), szórófejekkel eladó. Sellye, Széchenyi út 32. vagy Sellye 59-es telefonon, az esti órákban lehet érdeklődni.

Hét mázsára vizsgáztatott, lószállításra is alkalmas, új utánfutó eladó. Kakas, Pécs, Surányi út 17. Telefon: 72/34-378, este.

20 m³ paketta, olajkályhák hordókkal, villanysütő rezsóval, teatűzhely eladó. Telefon: 19-671.

1991-re visszaigazolt 2107-es Lada-kiutalás és egy Grundfosz szivattyú eladó. Mohács, Kölcsey u. 6.

1991-re visszaigazolt 1300-as Lada Combi-kiutalás eladó. Telefon: 76-000. 8—16-ig.

15 db 15 keretes méhkaptár eladó. Drávapalkonya, Sallai u. 95.

Jó állapotban lévő gázkonvektor, ajtó, ablak eladó (bontásból). Telefon: 34-420.

Ford Sierra combi, fehér, 2,3 diesel eladó. Érdeklődni: Siklós, 73.

10 éves, 1500-as Lada kitűnő állapotban eladó. Véménd, Zrínyi u. 49.

Hőtárolós kályhát vennék. Trimmel Ákos, Vasas, Hajadon u. 1.

Felújított, 8 éves Barkas eladó. Érdeklődni: péntek, szombat, vasárnap egész nap. Magyarürögi út 118/1.

Figyelem! Színesfémet vásárolok, vörösréz 70 Ft, sárgaréz 40 Ft, alumínium 30 Ft. Kisbalokány dűlő 8.

Húshibrid és Tetra—h előnevelt csibék megrendelhetők. Telefon: 21-698.

TÉLI VASÁR! ÁRKEDVEZMÉNNYEL, RÉSZLETRE! RELUXA 16 színben. **REDŐNY** 6 színben, import és hazai minőségű lécből automata gurtnicsévélővel. Ugyanitt műanyag harmonikaajtók, és fa zsolugáterek megrendelhetők. Befektetése tavaszra megtérül. Ha a „GARANCIA" Kft.-nél rendel, VISSZANYERHETI TERMÉKE ÁRÁT a havonkénti sorsolásunkon. LEGOLCSÓBBAN, LEGGYORSABBAN, LEGJOBB MINŐSÉGBEN. Megrendelhető: Egri Ferencné, 7694 Hosszúhetény, Kossuth L. u. 22. Tel.: 72/90-849.

Antik, 10 darabos angol barokk stil ebédlőgarnitúra eladó. Megtekinthető naponta 14—19 óráig. Pécs, Irányi Dániel tér 6. Szalontai.

Építők, figyelem! Mindenféle építőanyag kifúrószelve eladó. Tégla, cserép, léc azonnali szállítást is vállalunk. Érdeklődni egész nap lehet: Pécs, Pipacs u. 9.

Biogiliszta jutányos áron eladó. Érd.: Gerde, Varsasi u. 29.

Lambéria, hajópadló, gyalult deszka, felrakással is, 498—750 Ft/m² áron kapható! Falburkolatot hozott faanyagból, minden méretben és azonnal készítek, 3 napon belül. Aczél-fakereskedés, Cserkút. Tel.: 27-930. 7—17-ig.

Magas áron veszek antik intarziás bútorokat, porcelánfejű babákat, külön fejet is, Herendit, Zsolnayt, Meisseni faliórát, álló figurális asztali órákat, zsebórákat és régi karórát, nem baj, ha nem üzemképes, régi szőnyegeket, festményeket, hibásat is, bronzszobrokat, Mária-medálokat, régi bizsukat. Telefon: 14-269.

Láncfűrészek és alkatrészek a „STYL—HUSQVARNA" műszaki kereskedésben. Pécs, Rácvárosi út 15. Legkedvezményesebb árak mellett bizományi árusítás is.

Építkezők figyelem! 100x210-es, kazettás üvegajtók extra kivitelbep kaphatók. Boda. Jókai u. 7., asztalosműhely.

Fehér, sárga, szürke, kendermagos Plymouth napos- és előnevelt csibékre, naposkacsákra megrendeléseket felveszünk. „GALLUS" keltető, Pécs, Állomás u. 24. Telefon: 10-907. Mecsekaljai sorompónál.

Új csibebolt a Felsőmalom utcai piacon. Fehér, sárga, szürke, kendermagos, napos- és előnevelt csibékre, valamint naposkacsákra, -libára előjegyzést felveszünk.

Halálozás

A Novotrade Rt. vezetői és dolgozói mély megrendüléssel tudatják, hogy a pécsi kirendeltségük vezetője,

DR. HALÁSZ TIBOR

rövid betegség után elhunyt. Temetése március 1-jén 12.30 órakor lesz a pécsi központi temetőben. Emlékét kegyelettel megőrizzük.

Fájdalommal tudatjuk, hogy szeretett édesanyám, anyósom, nagymamánk, dédikém, testvérem és kedves rokonunk,

ÖZV. ÁCS JÓZSEFNÉ (MIMI)

88 éves korában elhunyt. Temetése március 5-én fél 1 órakor lesz a pécsi központi temetőben. A gyászoló család.

Mély fájdalommal tudatjuk mindazokkal, akik ismerték és szerették, hogy szeretett férjem, édesapám, nagypapánk, sógorom és nagybátyánk,

ARNOLD GÉZA (magyar)

életének 67. évében, hosszú szenvedés után elhunyt. Temetése március 2-án 14.30 órakor lesz a mohácsi római katolikus temetőben. A gyászoló család.

Szomorúan tudatjuk a rokonokkal és mindazokkal, akik ismerték, hogy

DUNAI KÁROLY,

volt pécsbányatelepi lakos, a 12. Volán nyugdíjasa, életének 70. évében elhunyt. Hamvasztás utáni búcsúztatása március 7-én fél 4 órakor lesz a pécsi központi temetőben. Hamberger család.

Mély fájdalomtól megtört szívvel tudatjuk, hogy

SZABADOS DEZSŐ

83 éves korában, hosszú betegség után elhunyt. Temetése 1990. március 5-én 12 órakor lesz a pécsi központi temetőben. Gyászolják: felesége, fia, menye, unokái és a rokonság.

Értesítjük a rokonokat, barátokat és ismerősöket, hogy

VEZÉR JÓZSEF,

volt Tettye utcai, majd nagypostavölgyi lakos 76 éves korában elhunyt. Hamvasztás utáni búcsúztatása március 5-én 3 órakor lesz a pécsi központi temetőben. Gyászoló öccse, Imre.

Fájó szívvel tudatjuk, hogy szeretett testvérünk, nagynénénk,

HORVÁTH MÁRTA

50 éves korában váratlanul elhunyt. Temetése március 5-én fél 4 órakor lesz a pécsi központi temetőben. A gyászoló család.

Mély fájdalommal tudatjuk, hogy hogy szeretett édesapám, apósom, testvérem és kedves rokonunk,

CZAKÓ BARNABÁS

70 éves korában elhunyt. Hamvasztás utáni búcsúztatója 1990. március 5-én fél 3 órakor lesz a pécsi központi temetőben. A gyászoló család.

Sajnálattal közöljük, hogy

VEZÉR JÓZSEF

76 éves korában elhunyt. Hamvasztás utáni búcsúztatója március 5-én 3 órakor lesz a pécsi központi temetőben. Gondviselője: Szentiványszki Jeromos és családja.

Fájó szívvel tudatjuk mindazokkal, akik ismerték és szerették, hogy

SCHMALCZ JÁNOS MÁV-nyugdíjas,

volt Laska falui születésű, életének 92. évében, rövid szenvedés után elhunyt. Temetése március 6-án fél 1 órakor lesz a pécsi központi temetőben. Gyászolják: fiai, menyei, unokái, dédunokája és ükunokája.

Köszönet

Hálás szívvel mondunk köszönetet mindazoknak, akik felejthetetlen, imádott halottunk,

IFJ. BETTIOL LÁSZLÓ (Lacika)

temetésén megjelentek, fájdalmunkban velünk együttéreztek, sírját koszorúkkal, virágokkal boritották vagy részvéttáviratok, levelek küldésével fájdalmunkat enyhiteni igyekeztek. Külön köszönet Varga László királyegyházai plébános barátunknak a szép temetésért, a Szentlőrinci KIOSZ-alapszervezet vezetőségének és munkatársaiknak, minden kisiparos, kereskedő, személyszállító (TAXISOK) felajánlott segítőkészségükért, árufuvarozó barátok, a Szentlőrinci AFÉSZ vezetőségnek és munkatársainak, cukrász, bázis, Aranykalász kisvendéglő, Sport italbolt, kereskedő dolgozóinak, az udvar lakóinak, minden jó szomszédnak, volt katonabarátainak. A gyászoló család.

LEGYEN A PARTNERÜNK, VÁLLALKOZZON NÁLUNK! Prémesállat-tenyésztés a legkedvezőbb feltételekkel. Sarki- és ezüstróka, nyérc, finn prémgörény, nemes csincsilla import származású tenyészállatok, törzskönyvi bírálat alapján, tenyésztésre javasolt egyedei az ország legnagyobb prémesállat-telepeiről elővjegyezhetők. Hitellehetőséget, tenyésztési technológiát, felszerelést, takarmányt biztosítunk. Élőállat-visszavásárlás továbbtenyésztésre és prémezésre, ötéves termékértékesítési szerződés alapján. A tenyésztési ismereteket tanfolyamainkon sajátíthatja el. Rókaketrecelemeket folyamatosan árusítunk. CSINCSILLATENYÉSZTŐK FIGYELMÉBE: kizárólagos joggal árusítjuk a BIOKONT csincsillafürdető homokot. Gallért, fülkrotéliát és egyéb felszerelést utánvéttel küldünk. Csincsillaprémjét és prémezendő csincsilláját nálunk értékesítse, mert mi azonnal fizetünk Felesleges kockáztatnia bizonytalan „bizományosi" értékesítést. KÉRJE RÉSZLETES TÁJÉKOZTATÓNKAT! Címünk: BIOKONT Kft., 1026 Budapest, Bimbó út 204/3. Tel.: 17-67-374, Fax: 17-67-165. Fogadónap: szerda, csütörtök 10—17 óráig.

Figyelem! Színesfém-, alumínium-átvétel 40 Ft-tól 100 Ft-ig. Pécs, Észak-Megyer-dűlő, vasári betonút, autósboltól 600 méter.

VEGYES

A Kossuth téri telefonfülkében jelentős összeget tartalmazó reklámszatyrot felejtettem odápapírokkal együtt. Kérem a becsületes megtalálót, hogy igen magas jutalom ellenében jelentkezzen a 29-398-as telefonszámon.

TEHERSZÁLLÍTÁS
Pályamenti áruk és mutárúk 140 15 tonnáig
14-184
PANNÓNIA FUVARSZERVEZŐ GMK

Tetőfedést és -javítást rövid határidővel vállalok, közület részére is. „Pontos, precíz" jeligére a Hunyadi úti hirdetőbe.

Kőműves kisiparos felújítást-tatarozást és új épületekre munkát vállal. Érdeklődni: Pécs, Ilku Pál u. 57., III. em. 9.

Fakivágás, nem dönthető fák eltávolítása. Diófát vásárolok. Telefon: 10-961.

TV GYORSSZERVIZ
HELYSZÍNI JAVÍTÁS!
ÁGOSTON: 20-784

Utitársat keresek az NSZK-ba Stuttgartig. Érdeklődni: 5 óra után a 31-576-os telefonon.

Szobafestést, mázolást, tapétázást közületek részére is vállalok. Telefonügy.: 34-453.

„STOP" Gépjármű vétel-eladás! 8—16-ig. Telefon: 31-443. Engels út 211.

Figyelem! Színesfémet veszek a legmagasabb áron, mindennap. Siklós, Postaszállás 15., a pálinkafőzőnél.

Gondozását vállalom idős mezőgazdasági kistermelőnek. Gépekkel és növénytermesztési gyakorlattal rendelkezem. Osztrák határ könyéke előnyben. Lakásmegoldás öt fős család részére szükséges. Töröcsik István, 5130 Jászapáti, Dózsa György 42.

„LUCIFER" Társkereső Szolgálat házastársat, élettársat és szabadidőpartnert közvetít maximális diszkrécióval. Válaszborítékkal kérje tájékoztatónkat. 7632 Pécs 18, Pf.: 16.

PADLÓFŰTÉS
tervezéstől a kivitelezésig
osztó-gyűjtő, csatlakozó, tágulási tartály, kötőelemek, ácsszerkezeti csavarok, műszerdoboz, műszerszekrény fémtömegcikk.
Megrendelhető: Új WIPAD GM, Pécs-Kozármisleny, Mikszáth K. u. 10. T.: 30-718. 8—18 óráig.

Redőny-reluxa: 20% kedvezmény. 1450 Ft/m², 950 Ft/m³. Telefon: 27-103.

HOMOK FÖLD SÓDER
35-296

Keresse a Fitó kozmetikát a Rózsadomban! Még mindig a régi áron arckezelés, festés, gyantázás. Arcbőrének megfelelő kozmetikumok árusítása a helyszínen! Bejelentkezni telefonon: 28-060.

INTERMEZZO társkeresőnél gyorsan, diszkréten társat talál. 7608 Pécs, Pf.: 8.

FIGYELEM!
1990. MÁRCIUS 3-ÁN, SZOMBATON, 9 ÓRAKOR A „RÓZSADOMBON", A CSATLÓS J. U. 13-BAN
megnyitjuk a
Grund — turmix
ELNEVEZÉSŰ VEGYESRUHA-KERESKEDÉSÜNKET:
- import bálás áruk,
- női, férfi olasz pamut fehérneműk,
- francia, olasz harisnyanadrágok,
- zoknik, törülközők, konyharuhák, gyermektakarók kedvezményes áron.

Az üzlet bevétele a „Grund" szabadidőközpont építését segíti elő.
Nyitva tartás: hétfőtől péntekig 11—18 óráig, szombaton 9—13 óráig. Szünnap: kedd.
SZERETETTEL VÁRJUK KEDVES VÁSÁRLÓINKAT A NO. 1. GRUND SZABADIDŐ-SZERVEZÉSI ÉS SZOLGÁLTATÓ KFT. VEGYESRUHÁZATI BOLTJÁBAN!

ÚJ! ÚJ!
Zár-lakat szakbolt nyílik!
- ZÁRAK,
- LAKATOK,
- ÉPULETVASALATOK,
- BÚTORVASALÁSOK,
- CSAVAROK,
- SZEGEK ÉS
- EGYÉB APRÓCIKKEK.

MINDENT EGY HELYEN, A MÁRTON U. 2. SZ. ALATT!
NYITÁS: 1990. MÁRCIUS 1.

MÉZGA-BÁLA KFT.!
Importból származó bálás ruhák árusítása nagy választékban 1990. március 2-án, 9—18 óráig, az MN helyőrségi klub Pécs, Kossuth L. u. 13. alatti helyiségében.

PÉCS, SZÉCHENYI TÉR 16. SZ.
II. emeleti, 105 m²-es irodahelyiség
BÉRLETI JOGA ÁTADÓ.
Érdeklődni: Fényképész Szövetkezet (helyszínen) Telefon: 14-670.

mozaik
ISOLYTH
TAPOLCAI SZIGETELŐGYÁR
Megnyitotta a MOZAIK telephelyén nagykereskedelmi raktárát,
- közületeket,
- viszonteladókat,
- magánosokat,

nagyker áron ellátja az Isolyth termékeivel.
6-os főút mellett, a 205-ös km-könél.
Tel.: 72/24-838.

Labdarúgó VDN Kupa





Lombosi Jenő, a Dunántúli Napló főszerkesztője (jobbról) átadja a kupát a bólyi csapatkapitánynak Ambrus Tibornak. A baloldali képen a bólyiak (sötét mezben) támadását kisérlik megakadályozni a pécsi vasutasok.

Fotó: Laufer László

Először nyert trófeát a Bóly

Bólyi MEDOSZ—PVSK 5-1 (2-0)

Végig jó iramú, változatos, több részletében kimondottan jó mérkőzést láthattak a bólyi szurkolók. Döntő fontosságú volt, hogy a hazaiak – két véletlen folytán – gyorsan jutottak tetemes előnyhöz, így a végén már igazán kidomborodhatott a két csapat közötti osztálykülönbség. A Bólyi MEDOSZ megérdemelten jutott első Vasárnapi Dunántúli Napló Kupa győzelméhez.

Kapu László

VDN Kupamérkőzés. Bóly, 200 néző. V.: Balajti. **Bóly:** Puch – Kósa, Kirchner, Macsi, Virág (Fitt) – Brúder (Schneider), Ambrus, Biró, Pál (Kepner) – Vető (Turai), Papp dr. Edző: Veiszbarth József. PVSK: Tihanyvári – Reit, Gallai, Merkler, Nagy (Gulyás) – Szőke, Jávor, Zrinyi (Cservenka), Becker (Sellei) – Pazaurek, Pancsó (Sütő). Edző: Rónai István.

Tíz perc rohanás vezette be a találkozót, s közben a hazaiaknál Biró, a vendégeknél Pazaurek hagyott ki nagy gólhelyzetet. A vasutasok kemény területvédelemmel hárították a hazaiak próbálkozásait, egészen a 23. percig, amikor Biró ívelhetett be egy szabadrúgást a bal oldalról, s mivel a labdát Tihanyvári kiejtette Macsi 5 méterről bólintotta a hálóba. (1-0).

Megilletődött a gól után a PVSK, s ha Vető fejjel jobban céloz, akkor a 30. percben növelhette volna csapata előnyét. Negyedóra elteltével magukra találtak a vasutasok, de Puchnak szerencséje volt. A hajrában sorra lesen haltak el a hazai támadások, egészen az utolsó percig, amikor Vető 14 méteres jobb sarokba tartó lövését Tihanyvári kiütötte, ám már tehetetlen volt Brúder lövésével szemben. (2-0).

Szünet után góllal kezdett a Bóly, Biró bal oldali szabadrúgását Macsi 4 méterről értékesítette. (3-0). Lendületben maradt a hazai gárda, mert 3 perc múlva Zrinyi tértölelő átadását Papp dr. vette át szenzációsan, elhúzott a kifutó kapus mellett, és éles szögből lőtt a hálóba. (4-0). Megnyugodtak a vendégek és ez azonnal gólt is eredményezett részükre. Pazaurek ívelt a pálya közepéről a kirobbanó Sütő elé, aki a kimozduló Puch mellett 10 méterről gurított a hálóba. (4-1). A 60. percben Brúder 30 méterről ívelt a bal szélen megugró Biró elé, aki két lépés után ritkán látható gólt lőtt a léc alá. (5-1). A gólt követően mindkét csapat elkönyvelte, hogy eldőlt a mérkőzés, így immár nemcsak a mezőnyjátékosoknak adódott alkalmuk a bizonyításra, de volt alkalmuk brillírozni a kapusoknak is.

További eredmények

Somberek–Komlói Bányász 3-1 (3-1), Somberek, 100 néző. V.: Hrotkó. Somberek: Bánki – Illés, Bendes, Pauska Z., – Kerner (Óbert), Dárdai, Szeicz (Hehl), Pauska T., (Kővári) – Vigh, Lutz, Jakab. Edző: Dárdai Pál. Komló: Ádám (Pfaff) – Klomfár, Tigyi, Stemler, Szigeti – Szatmári, Hohmann, Nagy, Lukács – Szirtes, Boday (Bordács). Edző: Kresz László. Két tartalékosan felálló csapat közül a lelkesebben játszó és helyzeteit jobban értékesítő hazaiak győztek. G.: Jakab, Vigh, Dárdai, ill. Szirtes.

Mázaszászvári Bányász–Kaposvári Honvéd 2-1 (2-0). Mázaszászvár, 100 néző. V.: Bata. Mázaszászvár: Görföl (Csoboth) – Virovácz (Deák), Maglódi, Komáromi, Kollár – Orsós, Kaszler (Dömény), Ambrus – Román, Róth, Szigeti. Edző: Róth Antal. Kaposvár: Volcsányi (Házi) – Horváth Z., Horváth J., Kerék, Rigó – Nagy, Vorpa, Fülöp – Visti, Szenczi, Szilágyi. Edző: Köves László. Megérdemelt hazai győzelem született. A mázaszászváriak még 11-est is hibáztak. G.: Szigeti 2, ill. Szenczi.

Paksi SE–Siklósi Tenkes 5-0 (2-0). Paks, 200 néző. V.: László J. Paks: Petrik – Somogyi, Blatt (Tóth), Héregi, Fábián – Kolarics (Pásztor), Takács (Bregovics), Márkus (Lacza), Horváth – Kádár, Szomor (Bérczesi). Edző: dr. Puskás Lajos. Siklós: Keresztes A. – Kapitány, Kiss, Kovács, Rózmer – Kolompár, Weiner (Gellén), Szrimácz, Keresztes J. (Fodor) – Szabó, Vezér. Edző: Amigya Pál. A minden csapatrészében jobb paksiak könnyedén győzték le ellenfelüket. G.: Kádár 4, Pásztor.

Szigetvár–Beremend 4-1 (1-0). Szigetvár, 100 néző. V.: Krammer. Szigetvár: Füredi – Brigovácz (Miklós), Tóth, György (Szabó), Priol – Csokona, Hadnagy (Kertész), Kiss, Bálint (Sértő) – Bodó, Kardos (Horváth). Edző: Csaba Gábor. Beremend: Takács – Szász, Schulteisz, Horváth, Müller – Szabó, Jokl (Ónodi), Illés, Fülöp – Zátrok, Bluzsár. Edző: Héhl János. Az utolsó 20 perc döntött a hazaiak javára. G.: Bodó 3, Tóth (11-esből), ill. Ónodi.

Totótippek

		Népsport	Képes Újság	DN
1.	Leverkusen–1. FC Köln	1 x	1 2	x 1
2.	Uerdingen–Frankfurt	x 1 2	1	2
3.	Münster–Duisburg	x 1	1 2	2 x
4.	Aachen–Blau-Weiss	x 1	1 2	x
5.	Darmstadt–Stutt. Kickers	1 x	1 2	2
6.	Braunschweig–Freiburg	1	1 x	1
7.	Lecce–Roma	x 1	x 2	2 x
8.	Lazio–Internazionale	x	1	2
9.	Napoli–Genoa	1	1 2	1
10.	Ancona–Avellino	1 x	1 x	1
11.	Cagliari–Brescia	1 x	1	1
12.	Como–Padova	2 x 1	x	x 2
13.	Triestina–Pisa	x 1	1	x 2
	+ 1 mérkőzés:			
14.	Sampdoria–Juventus	1 x	1	x 1

Az MLSZ sajtótájékoztatója

Futball helyett piszkálódás

(Munkatársunk telefonjelentése)

Hagyomány már, hogy az NB I-es labdarúgó-bajnokság tavaszi rajtja előtt sajtótájékoztatót tart az MLSZ. Ezúttal is így volt, annyi különbséggel, hogy tegnap Budapesten, az EMKE sörözőben az élvonalbeli klubbok vezetői meghívást kaptak, úgymond baráti találkozóra.

Szíves invitálás, illúsztris vendégkör (részt vett a teljes MLSZ vezérkar) ide vagy oda az újságírók csak nem akartak kérdezni. A klubok vezetői viszont inkább akartak szerepelni, egymásután elmondták a sajtóval kapcsolatos kifogásaikat. Ezekre válaszoltak a sajtó, a tévé, és a rádió képviselői. Kár, hogy kölcsönös szemrehányások, személyeskedések következtek, a sportvezetők támadták az újságírókat és fordítva, miközben a futballról, a tavaszi idényről, a sportág aktuális gondjairól szó sem esett. Legfeljebb csak annyi, amit a jelenlévő Mészöly Kálmán (az egyik) szövetségi kapitány jelentett be: a nemrégiben tragikus körülmények közöt elhalálozott Kaszás Gábor edző emlékének adózva március 14-én az MTK-pályán az „A" válogatott keret megmérkőzik a különböző csapatokban játszó Kaszás tanítványokkal. A találkozó bevételét az elhunyt családjának ajánlják fel.

A nevezzük sajtótájékoztatónak, vagy baráti összejövetelnek, az egész délelőttből csak a kaposvári Delta Kisszövetkezet profitált, amely focilabdákat gyárt és ezeknek az EMKE-beli bemutatásával jó reklámot kapott. A foci viszont a perifériára szorult...

Horváth László

Ligaülés a megyebajnoki futballcsapatoknál

Ősztől emelkedik a nevezési díj

Sok a kiállítás és a sárga lap

Ligaülést tartottak a megyebajnokságban szereplő labdarúgócsapatok.

Az együtesek megjelent képviselői elgondolkodhattak azon: vajon miért lazul az erkölcs annyira a futballpályán is? Merthogy lazul, az biztos. Ennek ékes bizonyítéka, hogy piros és sárga lap őszön volt ősszel, vagyis rosszabbodott a fegyelmi helyzet minden osztályban, illetve bajnokságban. Sajnálatosan megnőtt a durva játék és a bíró megsértése miatt kiállított játékosok száma. Különösen az ifjúsági korúaknál aggasztó a helyzet, itt például 275 (!) százalékkal több focistát állítottak ki, mint tavaly ilyenkor.

Sok szó esett a tanácskozáson a kis csapatok gondjairól. Elsősorban természetesen a pénztelenségről, no meg a megszűnés veszélyéről és az utánpótlás-nevelés nehézségeiről. Ugyan egyáltalán nem dúskálnak a földi javakban a megyei csapatok, de zokszó nélkül megszavazták, hogy több lesz a nevezési díj. Magáért a részvételért ezentúl a megyei I. osztályban 7 ezret, az I/B-ben 6 ezret, az egyéb bajnokságokban pedig 1500-at kell leszúrkolni az együtteseknek. Persze, csak ősztől, mert hogy erre a szezonra egyszer már fizettek. Beleegyeztek a pécsi együttesek abba is, hogy a hazai meccseiken közreműködő pécsi játékvezetők fejenként 30 forintos költségtérítésben részesüljenek.

Triatlon

Jelentkezés a szakosztályba

Csütörtökön és kedden 17–18 óra között várják azokat az érdeklődőket, akik a triatlon szakosztályba kívánnak jelentkezni. A jelentkezés helye Pécsett, a Melitta SE irodája a Melinda utcai szabadidőparkban.

XII. férfi kézilabda vb

Egy gól, ami mindent jelenthet...

Magyarország—Franciaország 19-18 (9-7)

Plzen, 2000 néző. V.: Anthonsen, Schjerven (norvégok).

Magyarország: Hoffmann – Ivánczik 4/2, Gyurka 1, Sibalin, Füzesi 2, Putics, Marosi 7/3. Csere: Bíró (kapus), Kovács M., Győrffy 2, Lehel 3.

Franciaország: Medard – Perreux 2, Debureau 5, Monthurel 2, Derot 2, Volle 1, Portes. Csere: Thiebaut (kapus), Mahe 4/4, Hager, Quintin 1, Richardson 1.

Az igen nagy lendülettel kezdő franciák ráijesztettek a magyarokra: a jobbátlövő Debureau kétszer is pontosan célzott, s Hoffmann-nak esélye sem volt, hogy hárítsa a lövést. A fehér mezes magyar válogatottból Marosi eszmélt a leghamarabb, s a 4. percben remek átlövéssel 2-1-re szépített. Szerencsére a harmadik világbajnokságán szereplő Hoffmann is gyorsan magára talált, egymásután tette ártalmatlanná a nagy bombákat. A támadásvezetésben viszont még mindig sok volt a bizonytalankodás, amit jelez az is, hogy az első negyedórában csak a külföldre, az NSZK-ba tartó Marosi iratkozott fel a gólszerzők közé. Igaz, ő ötször is eredményes volt, s teljesítményének értékéből az sem von le semmit, hogy három alkalommal büntetőt értékesített.

A második félidőben már nem lett volna sok ok az idegeskedésre, mert hét perc alatt 12-8-ra megugrott a magyar csapat. Ám az előnyt nem sikerült megtartani, a franciák rendkívül szívósan küzdöttek, nem adták fel, s az 51. percre ledolgozták hátrányukat, 15-15-re egyenlítettek.

A hajrában Lehel kétszer is szép gólt lőtt a balszélről, de még ezek a fontos találatok sem döntötték el a két pont sorsát, az 58. percre ugyanis ismét egyenlő, 18-18 lett az állás. Aztán másfél perccel a játékvezetői hármas sípszó előtt Ivánczik lőtt be egy újabb hétméterest, s juttatta a magyar csapatot vezetéshez.

Amint az várható volt, a magyar válogatott rendkívül nagy csatát, kiélezett küzdelmet vívott az utóbbi időben sokat fejlődött francia válogatottal, de sikerült a jó rajt. A magyar csapat két pontot szerzett, s ezzel már az is bizonyossá vált, hogy a csapat hétfőtől az ostravai középdöntőben folytathatja. Addig persze még hátravan két csoporttalálkozó, csütörtökön Algéria, szombaton Svédország ellen.

Győztünk!!!

Mitagadás, a körmünket rágtuk. A Magyarország–Franciaország találkozót a képernyő előtt *Harmat Tamással*, a PMSC NB I-es férfi kézilabda-csapatának edzőjével izgultuk végig. Jóllehet ott voltunk a Budapesten lejátszott Magyarország–Koreai Köztársaság találkozón, amikor brillírozott válogatottunk az olimpiai ezüstérmes ellen, mégis azon a véleményen voltunk, hogy bárcsak egy góllal nyernénk a franciák ellen.

– Igen, mert szerintem ez akkor is, és most is azt jelenti, hogy megváltottuk a jegyet az előrelépés biztosításához.

– *Milyen pozitív és negatív benyomásaid voltak a mérkőzés folyamán?*

– Sokkal több labdanélküli mozgásra számítottam. Rettenetesen óvatosan játszott mind a két csapat, éppen ezért nagyon sok volt a 9-esről elvégezhető szabaddobás. Így aztán nem igen jött össze a lerohanásból, indításból elérhető támadásbefejezés, márpedig mi ebben vagyunk „otthon". Ez már csak azért is jól jött, mert a franciák – kihasználva Gyurka lassúságát – éppen fürgeségükkel kerekedhettek volna fölénk.

– *Egyénileg miként értékeled a csapat tagjainak teljesítményét?*

– A védekezésünk átlagon felüli volt, igaz ebben nagy szerep jutott a szenzációsan védő Hoffmann-nak. A támadásban a bal oldalé volt a főszerep. Eredményes volt Marosi, – remélem nem elfogultságból mondon – Füzesi és Lehel, no és nem utolsósorban jókor jött a Gyurka–Győrffy csere. Ezzel a győzelemmel nagyot léptünk a továbbjutásban.

– kapu –

Baranyai lakosok, figyelem!

Március 5–10-ig előleg befizetése nélkül vásárolhat OTP-hitelre 5000–70 000 Ft-ig:

színes televiziót,
videot,
gáztűzhelyet,
gázkonvektort,
gázkazánt,
mélyhűtőládát,
mélyhűtőszekrényt,
villanybojlert,
villanytűzhelyet stb.

a Titán vas-műszaki szaküzletében.

Pécs, Kossuth Lajos u. 63. Telefon: 13-972.

Nyitva tartás: hétfőtől péntekig 9–17 óráig, szombaton 9–13 óráig.

TITÁN
KERESKEDELMI VÁLLALAT

Dunántúli Napló

POLITIKAI NAPILAP

Főszerkesztő: **LOMBOSI JENŐ**
Főszerkesztő-helyettesek: **BÁLING JÓZSEF, GÁRDONYI TAMÁS** és **MIKLÓSVÁRI ZOLTÁN**
Kiadja a Baranya Megyei Lapkiadó Vállalat. Felelős kiadó: **BODÓ LÁSZLÓ**
Szerkesztőség és kiadóhivatal: Pécs, 7601 Hunyadi út 11. Pf.: 134
Telefon: 15-000. Szerkesztőség telex: 12-421. Telefax: 22-301. Kiadó telex: 12-320.
Készült a Pécsi Szikra Nyomdában. Pécs, Engel János u. 8. 7630. Telefon: 32-177. Telex: 12-211. Felelős vezető: **FARKAS GÁBOR**
Terjeszti a Magyar Posta. Előfizethető: bármelyik hírlapkézbesítő postahivatalnál, a hírlapkézbesítőknél, a Posta hírlapüzleteiben és a hírlapelőfizetési és lapellátási irodánál (HELIR), Budapest XIII., Lehel u. 10/A, 1900, közvetlenül vagy postautalványon, valamint átutalással a HELIR 215-96162 pénzforgalmi jelzőszámra.
Előfizetési díj: egy hónapra 105,– forint, negyedévre 315,– forint, egy évre 1260,– forint.
Indexszám: 25054. ISSM 0133-2007.

Népszavazás dönt a köztársasági elnök személyéről

Viharos vita a kamatadó ügyében

Indítványával együtt vereséget szenvedett a képviselő

Dunántúli Napló

XLVII. évfolyam, 60. szám
1990. március 2., péntek
Ára: 4,30 Ft

POLITIKAI NAPILAP

Folytatta munkáját az Országgyűlés ülésszaka

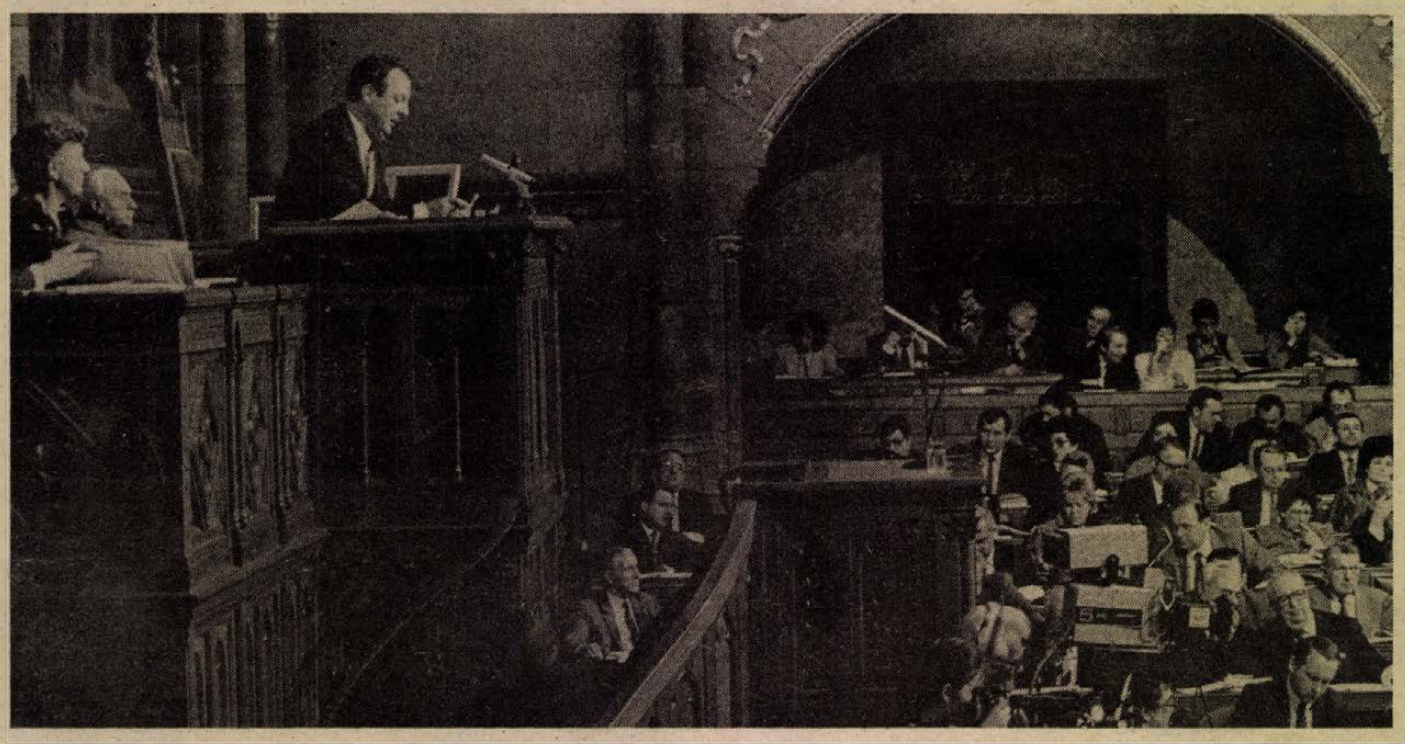

Magyar Néphadsereg helyett Magyar Honvédség

Az Országgyűlés csütörtöki munkanapján folytatta a nemzetiségek képviseletéről szóló törvényjavaslat tárgyalását. Kulcsár Kálmán igazságügyminiszter reflektált először a jogi bizottság ellenvéleményére.

Rámutatott: az alapvető emberi jogok alkotmányos biztosítása nem jár együtt automatikusan a nemzetiségi jogok érvényesítésével, így tehát mindenképpen érvényesíteni kell az úgynevezett pozitív diszkriminációt. Az egyházi képviselet kérdéséről szólva a miniszter úgy vélte, nem az egyes egyházak képviselőinek, hanem az egyházi szervezet egészének szükséges jelen lenni a Parlamentben.

Ezután *Tamás Gáspár Miklós* (Budapest, 14. vk.) szólt, s kifejtette: hibát követ el az Országgyűlés, ha néhány héttel a választások előtt alkotmánymódosító törvényeket hoz.

Bonyolult határozathozatali procedúra következett. A kormány által benyújtott alkotmánymódosító javaslatot az első fordulóban elvetették, majd ugyanerről – képviselői javaslatra – újból szavaztak, s elfogadták azt, egyúttal a nemzetiségek parlamenti képviseletéről szóló indítványt is megszavazták.

Elfogadták a honvédelmi bizottság törvényjavaslatát is, amely értelmében a Magyar Néphadsereg neve ezentúl Magyar Honvédség lesz. Döntöttek a képviselők arról is, hogy a szavazáskor külföldön tartózkodó magyar állampolgárok választhatók legyenek.

Ezt követően *Király Zoltán* önálló indítványa került napirendre a köztársasági elnök népszavazás útján történő választásáról. A képviselő javaslatára egyenkénti, név szerinti szavazást rendelt el az elnök. Az eredmény: 309-en döntöttek amellett, hogy a köztársasági elnököt négy évre szóláan titkos és közvetlen szavazás útján válasszák meg.

Az előző napi leszavazás után másodszori szavazásra bocsátották az oktatási törvény módosítását célzó javaslatot. Ezúttal a képviselők 257 igen szavazattal a javaslat mellett voksoltak.

Időközben a képviselők titkos szavazással döntöttek az Állami Vagyonügynökség ügyvezető igazgatójának személyéről: 212 szavazattal Tömpe István – jelenlegi pénzügyminiszter-helyettest – választották meg, ötéves időtartamra.

A honvédelmi törvény módosításáról szóló javaslatot *Kárpáti Ferenc* honvédelmi miniszter terjesztette a T. Ház elé. A javaslat értelmében a fegyveres erők irányítására vonatkozó szabályoknak garantálniuk kell, hogy a fegyveres erők feletti rendelkezési jogot

(Folytatás a 2. oldalon)

A VÁLASZTÁSOK EREDMÉNYESSÉGE ÉLÉNKÍTHETI A TŐKEBEÁRAMLÁST

A brit külügyminiszter sajtókonferenciája

Douglas Hurd, Nagy-Britannia és Észak-Írország Egyesült Királyság külügyminisztere magyarországi látogatásának zárónapján, csütörtökön sajtókonferenciát tartott a brit nagykövetségen.

Hurd külügyminiszter eredményesnek nevezte a magyar állami élet, illetve a politikai pártok vezetőivel folytatott megbeszéléseit, amelyeknek különös jelentőséget ad, hogy Magyarország szabad parlamenti választásokra készül.

(Folytatás a 2. oldalon.)

Ma este premier



Az élet és halál rítusai Balett-est a Pécsi Nemzeti Színházban (5. oldal)

25 vállalkozó tett szándéknyilatkozatot

Baranya a Suzukira kacsintgat?

Baranyát megszédítette a Suzuki? Szerencsére. S bizakodhatunk, hogy a kezdeti ismerkedő lépéseket, a lehetőségeket igérő üzleti kapcsolatokat sikerül olyan szerencsésen kihasználniuk a baranyai vállalkozóknak (nagycégeknek, kisszervezeteknek és kisiparosoknak), hogy a kezdeti megszédülést soha sem kell majd bánniuk.

Miről is van szó? A japán Suzuki cég részvénytársasági, majd vegyesvállalati formában hazánkban szeretné a Swift modelljét összeszerelni, úgy, hogy egyre több alkatrészt igényelne a hazai bedolgozói hátértől. Ez az! A háttéripar eleve gyümölcsöző üzleti kapcsolatot igér azoknak, akik vállalkoznak rá és képesek is megfelelni a szigorú minőségi és gazdasági előírásoknak. Tehát kimondatlanul azt is magában foglalja ez a lehetőség, hogy a beszállítóként elfogadott vállalkozó kénytelen lesz átállni a nyugati követelményszintre, a szállítási határidők pontos betartását is beleértve. De hát képesek vagyunk-e arra a magas fordulatszámra? A mai körülmények között egyetlen lehetőség jelent számunkra kiutat: képesnek kell lennünk, hogy életben maradhassunk.

A február közepén az Ikarus gyárban megtartott Suzuki-mustrán még a rácsodálkozás, az irigykedés volt a főszereplő. Már akkor éreztem, hogy a baranyai vállalkozómustrálók között egyre inkább elhatalmasodik a „csakazértis" hangulat, ahogy szemrevételezték, kezükben forgatták, simogatták a Swift 1.3-as kiterített alkatrészeit és egységeit. Akkor úgy váltak el az ügyet menedzselő Baranya Megyei Tanács ipari és kereskedelmi osztályvezetőjétől, hogy február 26-ig írásban tesznek szándéknyilatkozatot a vállalkozóbbak, akik úgy érzik, hogy ennek vagy annak (ezeknek vagy azoknak) a gyártására képesek lennének.

Vajon a kezdeti szédülést a kijózanodás vagy a megszédülés követte?

Megmozdult a második futamban is Baranya. Írásban 25 vállalkozó tett szándéknyilatkozatot. Nagyvállalatok (van amelyiknek több önálló egysége is), kisszervezetek és kisiparosok mindent átgondolva továbbra is úgy érzik: bele kell vágniuk. Tehát nem hátráltak meg.

Rövidesen tesztlapokat kapnak, melyen bizonyítványt állítanak ki önmagukról, hogy megfelelnek-e a megbízó követelményeinek is. Ezek kitöltésében is segít a megyetanácsi ipari osztály. És ez nem bizalmatlansági kérdés. Az Autokonszern Rt. is szeretne biztosra menni, hogy a japán Suzuki előírásoknak és követelményeknek mindig maradéktalanul megfeleljen majd a magyarországi Suzuki: minőségben, határidőben és árban.

M. L.

Jubileumi és évzáró közgyűlés

A leginkább nyomdászatról híres pécsi *Temporg Kisszövetkezet* most három éves. A nyolcvan dolgozójának többsége a jogelőd Tempó Ipari Szövetkezettől került át, ahol szintén foglalkoztak nyomdai munkával. Ragaszkodásuk a hajdani munkáltatóhoz érthető a mai, pénteki évzáró közgyűlésen arról is megemlékeznek, hogy idén lenne 30 éves a jogelőd Tempó. A kisszövetkezetté – alakulás óta a legmarkánsabban a nyomdai tevékenység alakult át, – jó irányban. A tavalyi 74 milliós árbevételből született 6 milliós nyereség javát ez a profil hozta, amivel nem túlzottan elégedett a kisszövetkezeti közösség, hisz 1987-ben 11 millió forint nyereséget könyvelhettek el. A fő hangsúlyt továbbra is a nyomdai tevékenység kapja, így például egyre több szövetkezeti értékpapirt, színes prospektust, plakátot, politikai témájú szórólapot, alkalmi pártújságot állítanak elő a számítógépes fényszedéssel. A hagyományos nyomdai profil mellett még újdonságnak számít a számítástechnikai szolgáltatás, melynek központja a József Attila utcában található. Elterjedt, hogy válságban és megszűnőben. *Dr. Kállai Sándor* az ellenkezőjét állítja és cáfolja a rémírt. Idén a nagyobb nyereség reményében újabb, ezúttal kereskedelmi vállalkozásba kezdenek, vagyis exporttermékeket és importcikkeket ajánlanak.

Cs. J.

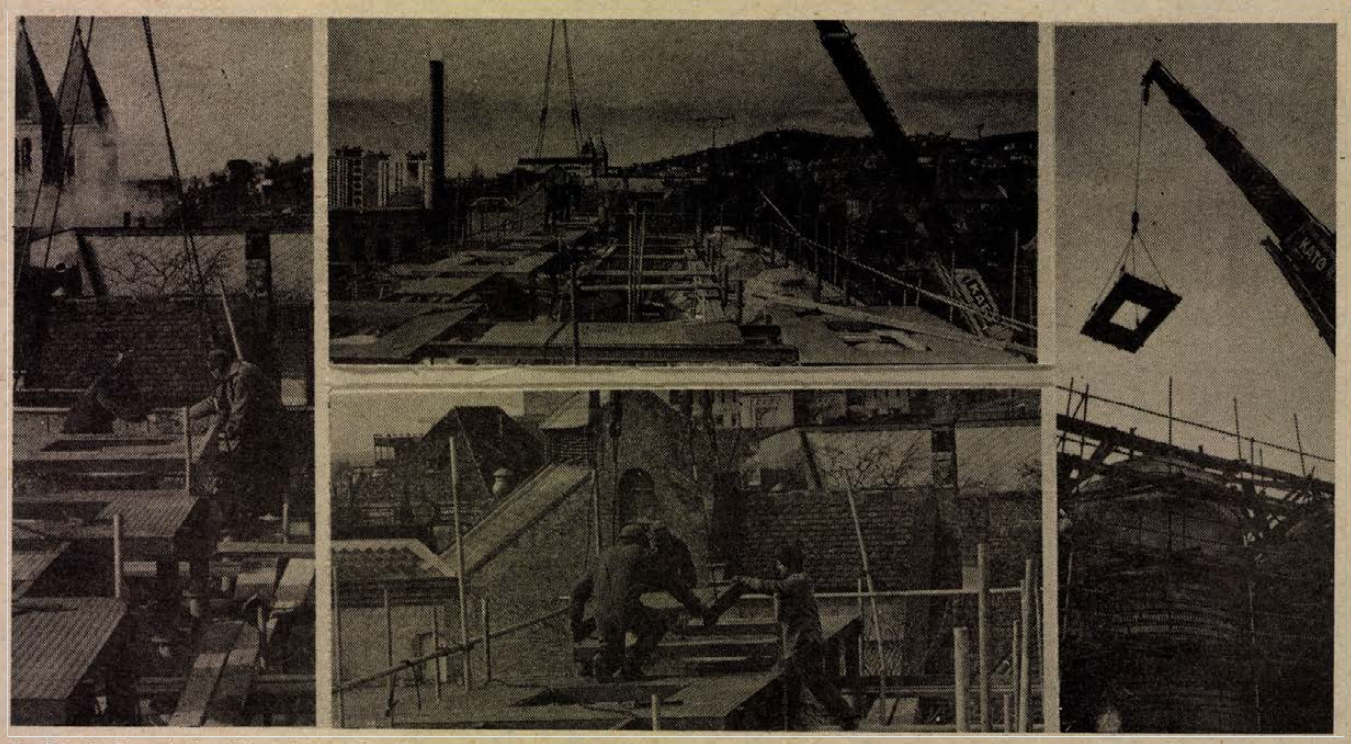

A Pécsi Pannónia Sörgyárban javában tart a nyolc új erjesztőtorony berendezése. A napokban a Bázis darusai a kezelőszemélyzet és a karbantartók járdáját szerelték fel. Az erjesztő berendezések üzembe helyezése a nyár közepén várható.

Fotó: Szundi György

Folytatta munkáját az Országgyűlés ülésszaka



Vihar előtti csend az ülésteremben

(Folytatás az 1. oldalról)

egyetlen politikai tényező se sajátíthassa ki.

A honvédelmi bizottság véleményét *Kovács Mátyás* terjesztette elő, a vitában *Pásztohy András* (Somogy m., 4. vk.) kért szót.

A miniszter válaszolt az elhangzottakra, majd a képviselők elfogadták a honvédelemről szóló 1976. évi I. törvényre vonatkozó módosító javaslatot.

Ezután *Morvay László* és *Tallóssy Frigyes* önálló indítványát tárgyalta meg a parlament, mindketten a lakáscélú állami kölcsönök utáni adófizetésről szóló törvény, az úgynevezett kamatadó hatályon kívül helyezését szorgalmazták. *Kemenes Ernő*, az Országos Tervhivatal elnöke bejelentette, hogy a kormány és az érdekelt bizottságok nem támogatják az indítvány elfogadását.

Ezután *Horváth János* (Fejér m., 2. vk.), *Bozsó Lajosné* (Budapest, 10. vk.) és *Gázsity Milutinné* (Baranya m., 12. vk.) önálló indítványára *Békesi László* pénzügyminiszter reflektált. Mindhárman kérték, hogy a létminimum jövedelembe ne számítsák be a szociális jellegű jövedelemelemeket. A miniszter bejelentette, hogy ebben a kérdésben a kormány legutóbbi ülésén már döntés született. Nem tartotta elfogadhatónak azt, hogy valamennyi lakossági hitel törlesztő részleteit vonják le a kamatadó, illetve a lakbértámogatás megállapításakor. A napirendi ponthoz *Szalai Géza* (Budapest, 20. vk.), *Morvay László* (Budapest, 33. vk.), *Tallóssy Frigyes*, *Südi Bertalan* (Bács-Kiskun m., 12. vk.), *Filló Pál* (Budapest, 18. vk.), *Fehérné Eke Katalin* (Borsod-Abaúj-Zemplén m., 18. vk.), *Hellner Károly* (Budapest, 32. vk.), *Fodor Erzsébet* (Hajdú-Bihar m., 16. vk.), *Soltészné Pádár Ilona* (Szabolcs-Szat.már-Bereg m., 8. vk.), *Bozsó Lajosné* (Budapest, 10. vk.), *Polgárdi József* (Pest m., 17. vk.), *Király Zoltán* (Csongrád m., 5. vk.), *Lestárné Varga Mária* (Budapest, 51. vk.), *Sebők József* (Heves m., 8. vk.), *Tóth Istvánné* (Bács-Kiskun m., 11. vk.), *Varga Lajos* (Pest m., 26. vk.), *Horváth János* (Fejér m., 2. vk.), *Tornai Endre* (Veszprém m., 11. vk.), *Tóth Attiláné* (Budapest, 52. vk.), *Zsigmond Attila* (Budapest, 5. vk.) és *Morvay László* (Budapest, 33. vk.) szólt hozzá.

A vitában felmerült kérdésekre Kemenes Ernő és Békesi László reagált, majd a szócsata

Tallóssy Frigyes,

Hámori Csaba (országos lista),

Rózsa Edit (Csongrád m., 3. vk.),

Tamás Gáspár Miklós (Budapest, 14. vk.),

Filló Pál és

Morvay László hozzászólásával folytatódott.

Végül Tallóssy Frigyes – engedve képviselőtársai nyomásának – visszavonta a kamatadó eltörlésére vonatkozó indítványát, egyidejűleg azonban lemondott képviselői mandátumáról. Morvay László, az ország stabilitására hivatkozva ugyancsak visszavonta az indítványt. A vitában felmerült egyéb javaslatokkal egyetértett a Parlament. Bár ezután Sarlós István (országos lista) újból felvetette, hogy szavazzanak a kamatadóról, erre már – parlamenti döntés alapján – nem került sor, így a csütörtöki munkanap a kamatadó helyben hagyásával befejeződött.

A Világkiállítás Előkészítését Ellenőrző Bizottság ülése

A parlamenti üléssel párhuzamosan újabb bizottság, a Budapest—Bécs Világkiállítás előkészületeit ellenőrző testület kezdte meg vizsgálódását csütörtökön, Zsigmond Attila vezetésével.

A testület elsőként Somogyi László volt kormánybiztost hallgatta meg, előre összeállított témakörök, kérdéssor alapján.

A bizottság elnöke felkérte Somogyi Lászlót, hogy néhány napon belül nyújtsa be a kormánybizottság eddigi munkájához kapcsolódó bizonylatokat, jelentéseket. Az elkövetkező napokban az ellenőrző bizottság még számos pénzügyi szakembert és másokat hallgat meg a világkiállítás előkészületeiről, majd jelentést állít össze, amelyet már az új kormánynak, illetve parlamentnek nyújt be.



Hm... Már megint a kamatadó...



Dr. Fodor István: Na én akkor mára végeztem

A T. Ház lelke

Most, hogy hazajöttem a Parlament februári ülésszakáról, sokan kérdezik – ismerősök, kollégák – milyen is volt a T. Ház hangulata? Milyen is volt? Sokféle. Sokszor indulatos – például a nemzetiségek képviseletéről folytatott vitában. Máskor érzelmes. A képviselők „lelke" a legerőteljesebben Király Zoltán azon javaslatának vitájában mutatkozott meg, miszerint mégiscsak a nép válassza meg a köztársasági elnököt. Önérzetről, büszkeségről, következetességről, a jövő iránti felelősségről esett szó, akár pro, akár kontra. Tétova, mert a képviselők többségét zavarja küldetésének közeli lejárta: mire van még jogosítványa ennek a Parlamentnek, célszerű-e, szabad-e még alkotmányt módosítani, nem lenne-e jobb elkerülni minden fontos döntést?

Máskor mégis határozott és gyors, mikor szinte percek alatt döntések egész sorát szavazták meg a képviselők. Megint máskor derült és kedélyes, a könnyed kávéházi csevegést az elnöki szónak kell félbeszakítania. Persze lehet, hogy fáradt és túlterhelt is a T. Ház, hiszen az ülés ideje alatt is – erőltetett menetben – tanácskoztak a különféle bizottságok, s emiatt jó néhány képviselő lemaradt a számára fontos eseményekről (például a szavazásról is, amit aztán meg kellett ismételni).

Nem volt mentes az ülésterem a pártok képviselőinek gyors és éles pengeváltásaitól sem, amelyben ki-ki tetszése – és érdekei – szerint minősítette a közvéleménykutató intézetek eddig nyilvánosságra került adatait. Meglepő közös platformok jöttek létre közismerten más-más pártállású képviselők (például Király Zoltán és Maróthy László, vagy velük szemben Tamás Gáspár Miklós és Karvalits Ferenc) között. Mig kívül a vihar, belül a kamatadó körüli belháború remegtette meg a Ház sokat látott falait.

Nos, tehát ilyen (is) volt. Meg persze másmilyen. Lehet, hogy éppenséggel történelminek minősül sok év múlva.

S. G.



Király Zoltán Bánffi Györgynek: Ugye egyetértesz azzal, hogy a népszavazás döntsön... Laufer László felvételei



Kolléganő, van egy kis tüze?

KONZUM
KERESKEDELMI ÉS IPARI RT.
NAGYKERESKEDELMI RAKTÁRA

felvesz

– kereskedelmi érettségivel,
– üzletkötői gyakorlattal

üzletkötőt

Jelentkezés a személyzeti vezetőnél.
Pécs, Bem u. 5., II. emelet. Telefon: 33-422/35 m.

CENTRUM HÉTFŐ
30% VISSZATÉRÍTÉS
1990. MÁRCIUS 5-ÉN:
műszálas és dzsörzé méteráruk 160 Ft–843 Ft-ig.
AMÍG A KÉSZLET TART!
SZINKRONBAN AZ IDŐVEL
CENTRUM CENTRUM

24 ÓRA A NAGYVILÁGBAN

A brit külügyminiszter sajtókonferenciája

(Folytatás az 1. oldalról)

Ennek kapcsán a politikus – a magyarországi fejlemények baráti megfigyelőjeként – annak a reményének adott hangot, hogy a választópolgárok élnek jogukkal és a választásokon nagy lesz a részvételi arány. A kibontakozó magyar demokrácia számára igen fontos lenne, hogy az állampolgárok akaratukat kifejezve minél nagyobb számban járuljanak az urnákhoz. Egy kérdésre válaszolva a külügyminiszter elismerte azt is, hogy a szabad választások sikeres lebonyolítása és a nyugati tőkebefektetők aktivitása között szoros összefüggés van. A sikeres választások erőteljesen ösztönözzék a Magyarország iránti nyugati érdeklődést. Douglas Hurd személyesen is arra ösztökéli a brit vállalkozókat, hogy éljenek a bővülő magyar, illetve tágabb értelemben a kelet-európai lehetőségekkel. Úgy tűnik, hogy a brit üzletemberek meg is fogadják a tanácsokat, hiszen Nagy-Britannia budapesti nagykövetségére folyamatosan érkeznek az érdeklődések a magyar befektetési lehetőségekről. Remélhetőleg az érdeklődés előbb-utóbb közös vállalkozásokban, befektetésekben, egyéb gazdasági együttműködési formákban ölt teste. Douglas Hurd elmondta azt is, hogy pártolja az Európai Közösségek és Magyarország kapcsolatainak fokozatos kiépítését. A kapcsolatépítés ütemét a magyar politikai, gazdasági reformok léptéke határozza meg.

A brit diplomácia irányítója elmondta: az ellenzéki politikai vezetőkkel folytatott tárgyalásain egységes véleményként fogalmazódott meg, hogy Magyarországnak a piacgazdaság, a privatizáció irányába kell haladnia. Nagy-Britannia támogatni kívánja ezeket a törekvéseket. A segítség részeként a jövő hónaptól alapot hoz létre a szigetország a brit gazdaságirányítási ismeretek, az iparszerkezet átalakításában szerzett tapasztalatok magyarországi meghonosítására. (E célokra öt éven át 25 millió fontot folyósít Nagy-Britannia.)

A külügyminiszter közölte azt is, hogy a jövő héten brit gazdasági szakemberekből álló csoport érkezik Magyarországra a piacgazdaság kiépülésének, a bankrendszer működésének, a privatizáció végrehajtásának tanulmányozására.

Egy kérdésre válaszolva Douglas Hurd elmondta, hogy vendéglátójával, Horn Gyula külügyminiszterrel véleményt cseréltek a romániai helyzetről is. Hangoztatta: osztja magyar kollégájának aggodalmát néhány újabb fejlemény kapcsolatban. Így például nyugtalanító jelnek tartotta, hogy Románia megakadályozza a magyar könyvek bevitelét az országba. A brit diplomácia irányítója emlékeztetett arra, hogy a román vezetés Ceausescu bukása után elismerte a helsinki záróokmányból fakadó kötelezettségeit. Az egyik ilyen fontos kötelezettség az emberi jogok tiszteletben tartása. Fontos lenne, hogy a romániai vezetés – minden nehézség ellenére – elfogadja az emberi jogok európai normáit.

*

Douglas Hurd, Nagy-Britannia és Észak-Irország külügyminisztere hivatalos magyarországi látogatása befejeztével csütörtök délután elutazott Budapestről.



Battonyán, a művelődési házban a hazai népfőiskolai mozgalom történetében először román nemzetiségi népfőiskola nyílt. A Magyarországi Románok Demokratikus Szövetsége és a helyi művelődési ház által közösen szervezett népfőiskolának 15 hallgatója van, akik e sajátos képzési formában öt napon át vesznek részt. Képünk, az első előadáson készült.

MTI-telefotó

*

MOSZKVA: A lett parlament nem ismeri el a szovjet központi államhatalmi szervek alkotmány- és törvényellenőrző jogát a szuverén Lett SZSZK területén. A lett parlament csütörtökön ezzel összefüggésben felszólította a Népi Küldöttek Kongresszusát, hogy módosítsa a Szovjetunió alkotmányellenőrzésről rendelkező törvényét. A lett törvényhozás egyúttal a köztársasági alkotmány 71. cikkelyének értelmében, amely szerint a szovjet törvények csak a köztársasági parlament ratifikálása után léphetnek életbe Lettországban, több, Moszkvában elfogadott törvényt emelt helyileg törvényerőre csütörtökön.

A Szovjetunió Legfelsőbb Tanácsának zárt ülése

A Szovjetunió Legfelsőbb Tanácsa csütörtök délelőtt a két ház együttes zárt ülésével folytatta munkáját.

A képviselők most folytatják február 19-én megkezdett vitájukat az azerbajdzsáni és örményországi helyzetről, a két szomszédos kaukázusontúli köztársaság között Karabah miatt két éve tartó viszályról.

Az ülés zárt, a sajtó képviselői nem léphetnek be az ülésterembe, s a vitáról a televízió sem sugároz összefoglalót. A történtekről később várható hivatalos tájékoztatás — még a nap folyamán, feltéve, hogy sikerül csütörtökön lezárni a vitát.

A szovjet parlament a zárt ajtók mögötti vita után bizottságokban folytatja munkáját, s egyebek között a népi küldöttek kongresszusának március 12—13-ára összehívott ülésszakát készítik elő. Az NKK ülésén születik majd végleges döntés az elnöki intézmény bevezetéséről, s az ehhez szükséges alkotmánymódosításról.

*



BELLINZONA: A svájci karneváli szezon egyik kiemelkedő eseményeként minden évben megrendezik a szamarak versenyét. A versenyben kilenc csapat vesz részt, mindegyik csapat egy szamárból és négy emberből áll, akiknek be kell futniuk a szamarukkal a célba.

MTI-telefotó

Rendkívüli károkat okozott a vihar

Rendkívüli károkat okoztak a héten az országon végigvonuló viharok — tájékoztatta az MTI-t az Állami Biztosító.

Eddig 13 500 káresetet jelentettek be, és a kárfelvevők folyamatosan dolgoznak. Mivel valószínűleg sokan csak szombat—vasárnap tudnak hétvégi házukba, nyaralójukba eljutni, s ekkor mérik fel az esetleges viharkárokat, az Állami Biztosító valamennyi megyei igazgatósága szombaton reggel 8 órától délután 2-ig ügyeletet tart. A vihar által legnagyobb mértékben sújtott Pest megyében vasárnap reggel 8-tól délután 2-ig szintén lesz ügyelet.

Az SZDSZ Gál Zoltán leváltását követeli

A Szabad Demokraták Szövetsége a márciusi parlamenti választások tisztaságát, sőt épségét fenyegető lépésnek tekinti, hogy a Belügyminisztérium a szavazat-összeszámlálással megbízott Állami Népességnyilvántartó Hivatalnak felmondva, saját hatáskörébe vonta a választások technikai lebonyolítását — mondta Haraszti Miklós ügyvivő, az SZDSZ csütörtöki sajtóértekezletén, a Kossuth Klubban.

A sajtótájékoztatón jelen voltak az ÁNH munkatársai, akik hangsúlyozták: az általuk kidolgozott rendszer lehetővé tette volna, hogy a választási eredmények a törvényben előírt 24 órán belül nyilvánosságra kerüljenek.

Kérdésekre válaszolva elmondták: a BM és az ÁNH által januárban aláírt megállapodás alapján az Állami Népességnyilvántartó Hivatal 73 millió forintot kért volna a szavazatok összesítéséért. A rendszer eddigi kifejlesztéséért 30–33 millió forintot igényelnek majd.

Kis János, az SZDSZ megbízott elnöke kifejtette: a szabad demokraták nem bíznak abban, hogy Gál Zoltán belügyminisztériumi államtitkár, a tárca megbízott vezetője irányításával a BM szakapparátusa elfogulatlanul és pártatlanul oldja majd meg a szavazatok összesítését, ezért követeli hogy Németh Miklós miniszterelnök mentse fel Gál Zoltánt tisztségéből, és adja vissza a választási információk továbbításának jogát az ÁNH-nak.

Az Agrárszövetség választmányi ülése

Megbeszélésre hívta csütörtök délután képviselőjelöltjeit az Agrárszövetség Baranya megyei ideiglenes választmánya. A Pécsett megtartott ülésen a jelöltek bejelentése után kialakult helyzetet vitatták meg, s megelégedéssel nyugtázták, hogy mind a Faluszövetséggel közösen indított jelöltjeik (dr. Wekler Ferenc mohácsi, dr. Simor Ferenc siklósi és Fabi József szigetvári jelöltek), mind Szarka Elemér komlói képviselőjelölt a szükséges ajánlószelvények többszörösét tudta összegyűjteni.

Érthetetlennek tartották ugyanakkor a területi választási bizottság azon döntését, hogy a közös jelölteket a területi lista állításához nem akarták elfogadni az Agrárszövetség jelöltjeként, pedig erre a választási törvényben nincs utalás. A listaindítás érdekében dr. Simor Ferencet az Agrárszövetség jelöltjeként jegyezték be, ám a siklósi jelölt a Faluszövetséget is képviseli.

Például

Szerkeszti: Bozsik László és Pauska Zsolt

Glatz-noszty

Visszavonták (az egyik napilapban is megjelent) érettségi tételeket. Most majd más érettségi tételek lesznek, de felhasználják azoknak a tételeknek a tapasztalatait is, amelyeket visszavontak, tudtuk meg nemrégiben Glatz Ferenc művelődési minisztertől.

Dr. Bárdi László, a megyei tanács illetékes csoportvezetője: „Számunkra ez az intézkedés többletmunkát nem jelent. Megítélésem szerint eddig is élt valamennyi iskolában az önbizonyítás lehetősége és vágya, másrészt néhány év óta az érettségineknek, az érettségi vizsgának különösebb jelentősége nincs: a továbbtanuláshoz nem számít az eredmény".

*

A dr. Bárdi László által említett tényekkel egyetértünk. Megpróbáljuk beleélni magunkat ebbe a Glatz-nosztyba, folytatva a szójátékot Tóth Mari esetével, aki értelmes, érettségiző leány. Tóth Mari szerint az iskolának is érdeke, hogy ő jól érettségizzen, hiszen akkor mi lesz az iskolával, ha ő nem jól érettségizik. Megkérdezhetik, hogy nem tudták megtanítani rendesen azt a tananyagot négy év alatt. Kinek jó ez?

Tényleg kinek jó ez az érettségi körüli hercehurca? Az érettségi mindigis jelentett valamit. Valamit, amit elértünk, valamit amiért, megküzdöttünk! Kár lenne ilyen hivatali csatározásokkal tovább rontani a hitelén.

Egy vicc jut eszünkbe. Két különböző kereskedelmi vállalat látogat el a sivatagba. Az egyik jelenti, hogy ide nem tudunk cipőt szállítani, mert ugyis mindenki mezítláb jár, a másik is jelent központjának: Ide kell cipőt szállítani, mert mindenki mezítláb jár . . .

Fekete szoftverek

A számítógépes szakemberek között vajon mi számít kalózkodásnak?

A Magyar Gazdasági Kamara szervezési és számítástechnikai tagozatának elnöksége legutóbbi ülésén foglalkozott a Magyarországon forgalomba került, illetve használatba vett, nem tisztázott eredetű számítógépprogramokkal. Az elnökség szerint a magyar szoftverfejlesztés, -alkalmazás, valamint a bel- és külföldi forgalmazás helyzetét döntően befolyásolja az a tény, hogy a belföldi piac, a vállalatok és vállalkozások mennyire tartják tiszteletben a szoftvertermékekhez fűződő jogokat és gazdasági érdekeket. Az elnökség tagjai szerint meg kellene teremteni annak a lehetőségét is, hogy a jelenleg használt, úgynevezett „szürke", illetve „fekete" szoftvereket, illetve számítógépes programcsomagokat garantált minőségű, megfelelően dokumentált és követett változatra cseréljék.

Nagy Miklóst, a B. M.-i Lapkiadó Vállalat számítógépes csoportjának vezetőjét kérdeztük:

– Egy-egy program ugyanolyan szellemi termék, mint egy író regénye, vagy novellája . . . A szerzői jogokat természetesen ebben a „műfajban" is garantálni kell, ez a dolog azonban Magyarországon nincs még teljesen rendben. Ennek köszönhető természetesen az is, hogy egyesek – s hozzá kell tennem, nem kevesen vannak – minden további nélkül másolják a szerzői jogvédelem alá tartozó programokat. Hogy miért teszik? Valószínűleg nem eredendő „tisztességtelenségből", hanem mert nincs elég pénzük. Egy-egy komolyabb program esetében ugyanis milliókról van szó. A vállalatunknál használt összes program értéke cirka 5 millió . . . De nemcsak az ilyen, összetettnek számító programok drágák. A hazai program-forgalomazók, némelyike ha megvesz egy olcsó külföldi programot, mondjuk egy olyant, ami kint kb. 100 forintba kerül, itthon 5000-ért árulja. S közben dönget a mellét, hogy csak jogtiszta programot árusít. Érthető tehát – mégha elítélendő is – hogy jó néhányan előnyben részesítik a kalózkodást. Ilyen körülmények között nem hiszem, hogy rövid időn belül változni fog a helyzet . . .

Különleges

Az Országgyűlés legutóbbi ülésén döntött a különleges titkosszolgálati eszközök és módszerek engedélyezésének átmeneti szabályozásáról. A rendelkezés magyarázatát kértük *dr. Kodba Ferenctől*, a megyei rendőrkapitányság osztályvezetőjétől:

– A bűnüldöző szervek a társadalom érdekében, és nem sajátos önérdekből, nem nélkülözhetik ezen különleges eszközök és módszerek alkalmazását. „Különleges eszköznek minősül minden olyan eszköz és módszer, amelyet az érintett személy tudta nélkül alkalmaznak és amelynek használata a magánlakás sérthetetlenségéhez, valamint a magántitok, a levéltitok és a személyes adatok védelméhez fűződő jogokat sértheti". Sajnálatos módon ezen eszközök és módszerek alkalmazásának a tényét is titokként kellett kezelni, bár minden logikusan gondolkodó ember tudta, könyvekben olvashatta, tv-ben minden krimifilmben láthatta és láthatja, hogy ezeket az eszközöket és módszereket a világ összes rendőrsége alkalmazza.

A szakember véleménye eddig is az volt, hogy nem magát az alkalmazást kell titokként kezelni, hanem azt, hogy hol, mikor, konkrétan milyen eszközt, vagy módszert alkalmazunk. Ez a törvény tájékoztatja az állampolgárokat arról, hogy a rendőrség milyen esetekben és milyen módon élhet az alkalmazás lehetőségével.

Fontos garancia, hogy különleges eszközöket és módszereket csak akkor lehet alkalmazni, ha az adatok más módon nem szerezhetők be. Csak olyan ügyben alkalmazhatók, mely szándékos bűncselekmény, büntetési tétele azt öt évet meghaladja.

Azokat az adatokat pedig, melyek az elrendelés okával nincsenek összefüggésben, azonnal meg kell semmisíteni. Ha a különleges eszközök alkalmazása nem alapozza meg az ellenőrzött személlyel szembeni büntetőeljárás elrendelését, az eszközök alkalmazásáról, az ellenőrzött személyt utólag tájékoztatni kell.

Ne!

Az elmúlt napokban a tömegkommunikáció különféle csatornáin, a Vállalkozók Pártja nevében állampolgári engedetlenségre, a közterhek, műhelybérek fizetésének megtagadására biztatták, illetve szólították fel iparosainkat, vállalkozóinkat.

Bár mélységesen egyetértünk a csak szavakban vállalkozásbarát, valójában minden kritikát megérdemlő jogi, közgazdasági környezet miatti indulatokkal, továbbá azzal is, hogy az érdekvédelemben a markáns, eddig nem alkalmazott módszereknek is helyük van, mégis ELHATÁROLJUK MAGUNKAT A SZAKSZERŰTLEN ÉS ÖNVESZÉLYES TANÁCSOKTÓL!

Az adó- és a társadalombiztosítási fizetési kötelezettség megtagadása iparvisszavonási ok, egy tartósabb, fizetési szüneteltetés utáni törlesztés — az esetleges következményekkel is számolva — gazdasági ellehetetlenüléshez vezethet.

A műhelybérfizetés szabotálása felmondási ok, az emelések ellen fellebbezni nem lehet. (Lehet viszont kifogásolni az egyoldalú emelési „közléseket", akár bírósági úton is.)

a KIOSZ budapesti ügyvezető elnöksége,
a KIOSZ budapesti felügyelő bizottsága

Egyetértünk az aláírókkal. Reméljük, hogy ebből az egész ügyből nem azért lesz valami, mert a „tömegkommunikáció különféle csatornái" ezt vagy azt tették. Mi továbbra is azt valljuk, hogy a tömegkommunikáció csak akkor tehet valamit, ha értesülést szerez valamiről. A tömegkommunikációnak ez a dolga, ha nem tényszerűen teszi, akkor . . .

HÍREK

MÁRCIUS 2., PÉNTEK

Szeretettel köszöntjük névnapjuk alkalmából LUJZA nevű kedves olvasóinkat

A Nap kél 6.24 – nyugszik 17.29 órakor
A Hold kél 8.15 – nyugszik –– órakor

Olvasószolgálat

Hírek, tudósítások, események közölhetők 14.00—16.00 óráig a 15-000 telefonszámon.

Hírszerkesztő: CSUTI JÁNOS

Ma délelőtt 9–11 óráig panaszügyekben fogad, a 10-053-as telefonszámon DR. DUNAI IMRÉNÉ

Szerkesztőségi hírügyeletes 16—19 óráig a 10-053-as számon REZES ZSUZSA

Pécs M. Városi Választási Iroda felhívása

A politikai pártok, szervezetek által a szavazatszámláló bizottságba delegált tagok az eskütételre szóló értesítést megkapták.

Tájékoztatjuk a delegáltakat, hogy az eskütételre a meghívóban közölt időben a városi tanács II. emeleti tanácstermében – Pécs, Széchenyi tér 1. – kerül sor.

A Választási Iroda

Újabb partnervárosi kapcsolat

Mohácson, a városi tanács legutóbb tartott ülésén a testület jóváhagyta azt a szándékot, hogy partnervárosi kapcsolatot létesítsenek a romániai Kolozs megyében lévő Aranyosgyéres várossal. Az együttműködéshez a keretszerződés aláírására az erdélyi település állami vezetőinek szóló meghívólevelet Mohácsról elküldték, melynek alapján március 21-re várják a háromtagú delegációt.

Időjárás

Péntek estig viharos, helyenként átmenetileg orkánerejű szélben többször változik a felhőzet, és átfutó zápor, majd hózápor várható. Emellett egyre hosszabbak lesznek a napos időszakok. Az északnyugati szél pénteken kissé mérséklődik, de időnként még mindig viharossá fokozódik. A hőmérséklet napközben 5—9 fokig emelkedik.

✲

Csütörtök reggeli vízállások: Ortilos: 6 cm, apadó, vízhő: 3,8 fok. Barcs: –25 cm, apadó, vízhő: 3,0 fok. Drávaszabolcs: 108 cm, változatlan, vízhő: 6,8 fok. Mohács: 385 cm, apadó, vízhő: 6,8 fok.

– **A Pécsi Nemzeti Színház premierje Budapesten.** A népszerű angol szerző, Willy Russel, akinek Vértestvérek című musicaljét néhány évvel ezelőtt nagy sikerrel játszotta a pécsi társulat, Shirley Valentine címmel monodrámát írt. A mű sikerrel járta be számos európai főváros szinpadát, elkészült filmváltozata is. – A Pécsi Nemzeti Színház Vári Éva szereplésével – Szegvári Menyhért rendezésében – bemutatja a drámát. Én, Shirley... címmel. A bemutatóra szombaton este fél 8-kor kerül sor Budapesten, a Mikroszkóp Színpadon, ugyanitt vasárnap megismétlik az előadást. Pécsett a premier március 9-én, pénteken lesz a stúdószínpadon.

●

Halálozás

Szomorú szívvel tudatjuk a rokonokkal, ismerősökkel, munkatársakkal, a munkaadókkal, sporttársakkal, hogy

ID. MARTIN JENŐ
kép. ácsmester,

vajszlói lakos hosszú szenvedés után, 78 éves korában befejezte munkáséletét, temetése március 3-án 14 órakor lesz a római katolikus temetőben. Gyászolják felesége, két lánya, két veje, két fia, két megye és hét unokája.

Mély fájdalommal tudatjuk, hogy szeretett édesanyánk, anyósunk, nagymamánk,

ÖZV. BALOGH SANDORNÉ
Herczeg Erzsébet
(Bözsike),

Tolbuhin, majd Szabó I. utcai lakos életének 75. évében váratlanul elhunyt. Temetése március 6-án, kedden 15.30 órakor lesz a szabolcsfalui temetőben. A gyászoló család.

Fájdalommal tudatjuk, hogy szeretett édesanyám, nagymamánk, dédink, testvérünk és kedves rokonunk,

ÖZV. BALÁZS JÁNOSNÉ
Kemény Erzsébet

életének 80. évében elhunyt. Temetése március 6-án 15.30 órakor lesz a pécsi központi temetőben. A gyászoló család.

Tudatom mindazokkal, akik szerették és tisztelték, hogy

GYERMÁN ISTVÁN

1990. február 20-án Thesszalonikiben tragikus hirtelenséggel elhagyott bennünket. Végső búcsút 1990. március 5-én 13.30 órakor veszünk tőle a pécsi központi temető Szt. Mihály-kápolnájában. Gyászoló felesége, Vass Ágnes, kislánya, Júlia, édesanyja, anyósa, apósa, testvérei.

Fájdalommal értesítjük a gyászoló kollégákat, volt tanítványokat, barátokat, a pécsi hangverseny-látogató közönséget, hogy

GYERMÁN ISTVÁN

tanszékvezető főiskolai tanár, Lisztdíjas hegedűművész, koncertmester temetése 1990. március 5-én 13.30 órakor lesz a pécsi központi temető kápolnájából. A Liszt Ferenc Zeneművészeti Főiskola pécsi tagozata.



A tegnapi telefonos fórumon szerkesztőségünkben három párt megyei vezetői válaszoltak az érdeklődő olvasóink kérdéseire. Képünkön balról jobbra a pártok képviselői: Rapi János, (Magyar Szocialista Munkáspárt), Tompa György, és Fabi József, Agrárszövetség, Liszkay Teréz és Perényi József a Kereszténydemokrata Néppárt. A fórumról jövő szerdai lapszámunkban számolunk be részletesebben.

✲

Közérdekű

A Dél-dunántúli Gázszolgáltató Vállalat értesíti a lakosságot, hogy az aluminiumgyár és az Országos Árhivatal között született megállapodás alapján emelkedett egyes aluminiumtermékek termelői ára. Ennek alapján 1990. március 1-jétől a propán-bután-gázpalackok fogyasztói ára az alábbiak szerint emelkedik: a 11,5 kg-os palack ára 3120 Ft, a 23 kg-os palack ára 6411 Ft. Az 1990. február 28-ig átutalási postautalványon — régi áron — befizetett palackokat a cseretelepek és cserehelyek 1990. március 1. után is a régi áron adják ki.

Monitor-buli. 2. Vajszló, 3. Lakócsa, 4. Sellye — Vadász.

Áramszünet lesz március 6-án 7—15 óráig Pécsett, a Magyarürögi úton és a környező dülőkben.

Áramszünet lesz március 2-án 8—15 óráig Pécs, Puskin tér, Dózsa Gy. u., Gyöngyösi István u. által határolt területen.

3-án, szombaton este 8 órakor a vajszlói művelődési házban Kodbadiszkó.

Candy utolsó buli! 3-án Rózsafa.

Sansz-buli! Március 2. Rózsafa.

Az Országos Filharmónia értesíti orgona-zongorabérlőit, hogy Kárpáti József orgonaestjét március 5-én 19.30 órakor tartja a Pius-templomban. Közreműködik a pécsi Palestrina-kórus. Lazar Berman zongoraestje május 23-án lesz a Liszt-teremben.

Pax-buli, 3-án Lábod, 4-én Szigetvár.

Kislány, hallod a muzsikát? — Pere János nagylemezén a rádiómúsorban ritkán hallható dalok és szalonzene található. Kapható a hanglemezboltokban.

Áramszünet lesz március 5-én 8—15 óráig Kozármislenyben, a Gárdonyi u., Munkácsy u., Pécsi u. által határolt területen és a Rákóczi u.-ban.

A DÉDÁSZ bejelenti, hogy az egyházasharaszti 20 kV és ÖTR-átépítés elkészült, mely 1990. március 5-én feszültség alá kerül. Jelzett időponttól a villamos berendezések érintése életveszélyes.

Tv-feliratozás végett anyagi támogatókat keres a Hallássérültek Országos Szövetsége tagjai körében. A szponzorok személyesen vagy levélben kérhetnek csekket a Baranya Megyei Szervezettől Pécs, Jókai u. 9., melyen befizethetik a 300 forintot a „Soros Alapítványhoz".

A Cigány Kulturális és Közművelődési Egyesület zenei stúdiója várja a cigány és nem cigány fiatalok jelentkezését gitár- és szintetizátor szakon. Jelentkezni a 25-558-as telefonon 8–18 óra között lehet.

– **A Vöröskereszt tavaszi vásárát** rendezik március 3-án a pécsi IH-ban. Lehet ruhákat, cipőket, játékokat vásárolni, valamint vérnyomást méretni. A bevételt jótékonysági célokra fordítják.

– **Kinevezés.** A Dél-dunántúli KÖVIZIG környezetvédelmi igazgatóhelyettese március 1-jétől Hoffmanné Szathmáry Magdolna.

●

Rendőrségi közlemény

A Pécsi Rendőrkapitányság IV. sz. rendőrállomása nyomozást folytat a Btk. 170. § (2) bekezdésébe ütköző súlyos testi sértés büntettének alapos gyanúja miatt ismeretlen tettes ellen.

Az elkövető 1989. december 23-án 01 óra körüli időben Pécsett a BÁZIS-diszkó előtt leütötte H. M. pécsi lakost, aki ennek következtében koponyaalapi törést szenvedett. Kérjük azon személyek jelentkezését tanúkénti kihallgatás céljából, akik az esetet látták, vagy ott voltak, mikor az újult fiatalembert próbálták magához téríteni a diszkó előtt.

Jelentkezni lehet személyesen a Pécsi Rendőrkapitányság IV. számú rendőrállomásán a Pécs, Dr. Berze Nagy János u. 2-ben, vagy a 12-014-es telefonon.

✲

Miniszterhelyettesi értekezletet tartott az országos rendőr-főkapitány. A február 27-én megtartott értekezleten több nagyváros rendőrkapitánya számolt be az elmúlt években végzett bűnügyi munkáról.

Dr. Túrós András miniszterhelyettes a Pécsi Rendőrkapitányság munkáját jónak értékelte. Kiemelte a parancsnokok és munkatársai kezdeményező készségét, új megoldások keresését és a hosszú idő óta végzett eredményes munkát, amelyért köszönetét fejezte ki.

✲

A Baranya Megyei Rendőr-főkapitányság és a Pécsi Rendőrkapitányság megköszöni Pécs város lakosságának megértő türelmét a rendőrállomások átszervezésében. A munkasikerek a lakosság részéről tapasztalt segítőkészségnek, a munkánkban jelentkező átmeneti nehézségekkel kapcsolatos türelmének is köszönhető. Kérjük, hogy a jövőben is legyenek segítségünkre mind a rendőrállomások hatékony működésében, mind a megyében jelentkező rendőri feladatok megoldásában.

A lottó nyerőszámai

A Sportfogadási és Lottóigazgatóság közlése szerint a 9. játékhéten a következő nyerőszámokat húzták ki:

41, 42, 44, 51, 64

☎ 15-000

Sorra kapják a panaszos bejelentéseket, hogy lelassult és nehézkes a közlekedés Pécsett, a Széchenyi téren, ahol nemrég került sor a környezetkímélő forgalomátrendezésre. Ezen a héten kétszer keletkezett dugó a tér keleti oldalán, ahol az út mindkét szélén sok jármű parkol és a felfelé haladó buszok nem férnek el. A rendőrség hiába próbál intézkedni, nincs biztosítva elszállító jármű, ami elvinné a tilosban parkoló járművet. Ha meg is érkezik, csaknem 30–40 perces a késése, és ekkor nem egyszer a gyalogosok kénytelenek odébbtenni az autót. Magasan az útjelzések, színük miatt nehezen vehetők észre, egy helyre több van zsúfolva. Épp a kritikus szakaszon, a keleti oldal újságpavilonjának szomszédságában két és fél méter magasan, nehezen láthatóan díszlik a „Várakozni tilos!" tábla.

A városi gondnokságon elmondták, hogy több mint neavven táblát tettek ki, szerintük megfelelő elhelyezéssel, de kérik a panaszosokat, hogy észrevételeiket a gondnokság forgalomtechnikai szakcsoportjánál tegyék meg a 32-233-as telefonszámon.

●

Esküvő

TÓTH ZSUZSANNA
és
SZABÓ GYÖRGY

szeretettel értesítjük kedves ismerőseinket, barátainkat, hogy 1990. március 3-án 15.00 órakor házasságot kötünk a pécsi központi házasságkötő teremben (Hunyadi út 2. sz.).

●

Március 6-án átvehető Polski 126-os gk. kiutalása eladó. Tel.: 18-219. (x)

Kocsiátvételi sorszámok

Trabant Lim. Hycomat	
Budapest	785
Trabant Combi Hycomat	
Budapest	217
Trabant Lim. Speciál	
Budapest	22 139
Debrecen	19 244
Győr	17 567
Szeged	1 231
Trabant Combi Special	
Budapest	8 874
Debrecen	7 083
Győr	6 676
Wartburg Standard (Bp.)	6 223
Debrecen	4 203
Győr	4 252
Wartburg Special (Bp.)	6 898
Debrecen	5 755
Győr	4 654
Wartburg Spec., tolótetős	
Budapest	17 764
Wartburg Tourist (Bp.)	6 108
Debrecen	3 387
Győr	2 178
Lada 1200 S (Bp.)	53 922
Debrecen	38 792
Győr	20 120
Lada 1300 S (Bp.)	25 677
Debrecen	21 200
Győr	10 745
Lada Sam. 2108 (3 ajtós)	
Budapest	8 680
Debrecen	5 908
Győr	4 054
Lada Sam. 2109 (5 ajtós)	
Budapest	159
Debrecen	362
Győr	13
Lada 1500 L (2107)	
Budapest	22 713
Debrecen	18 254
Győr	7 549
Lada Combi (2104)	
Budapest	2 750
Debrecen	1 595
Győr	1 060
Lada Niva (2121) (Bp.)	1 337
Skoda 105 L (Bp.)	12 889
Debrecen	9 632
Győr	9 636
Skoda 120 L (Bp.)	36 911
Debrecen	19 205
Győr	23 799
Polski Fiat 126 (Bp.)	8 369
Debrecen	4 980
Győr	4 149
Polski Fiat 1500	341
Dacia TX 1310 (Bp.)	26 361
Debrecen	19 622
Debrecen	17 206
Szeged	240
Dacia Combi 1310 (Bp.)	10 091
Debrecen	5 777
Győr	4 585
Szeged	28
Dacia TLX 1310 (Bp.)	21 458
Debrecen	13 003
Győr	13 298
Zastava	20 538
Volga Limousin	75
Volga Combi	40
Opel Kadett	1 360
Volkswagen Golf	754
Maruti	990

●

Közlemények

Tánctanfolyamot szervez a Baranya Megyei Egészségvédelmi Intézet 9–12 és 13–17 éves korú gyerekek részére. Érdeklődni a 33-807-es telefonon lehet.

Autóbuszos kirándulást szervez a pécsi „Ifjúságért" Egyesület Kolozsvárra május 8–10. között. Érdeklődni a 25-642, ill. a 24-550-es telefonszámon lehet.

Pécsre, az Omker szaküzletébe szovjet és japán digitális vérnyomásmérő, valamint terhességi teszt érkezett.

A Józan Élet Családvédő Egyesület Alkoholellenes Klubja várja az új tagokat csütörtökön 17 órától a Geisler E. u. 16-ba.

Rock n'roll tanfolyam indult a PVSK-csarnokban, melyet Papp Viktor vezet. A jelentkezőket hétfőn, kedden, csütörtökön, pénteken várják, 19.30 órától 21.00 óráig.

A Kodolányi könyvesboltban a Rákóczi úton március 10-ig 30 százalékos engedménnyel 1988-as kiadású könyvek kaphatók.

A Komló Város Tanácsa vállalkozókat keres a város 51 hektáros zöldterületének gondozására. Jelentkezőket a városi tanács műszaki osztályán várnak személyesen, vagy a 81-150/16, 15-ös telefonszámon.

Egészségügyi szolgálat

KÓRHÁZI FELVÉTELES ÜGYELETEK

Mindennapos felvételi ügyeletek gyermek belbetegek részére Pécs város: POTE Gyermekklinika. Szigetvár város és járás, a pécsi és a volt sellyei járás: Megyei Gyermekkórház. Gyermeksebészeti, kórházi felvételt igénylő gyermekfülészeti betegek, égett és forrázott gyermekek részére páratlan napokon: POTE Gyermekklinika, páros napokon: Megyei Gyermekkórház Pécs és a megye egész területéről.

Felnőtt belgyógyászat: POTE II. sz. Sebészeti és Belgyógyászati Klinika. Sebészet, baleseti sebészet: POTE II. sz. Sebészeti és Belgyógyászati Klinika. Égési sérülések: Honvéd Kórház. Koponya- és agysérülések: Idegsebészet. Pécs város és a csatolt községek neurológiai betegeinek felvételét a Neurológiai Klinika, pszichiátriai betegek felvételét a Pszichiátriai Klinika látja el. Szemészeti betegek ügyeleti ellátása 17.00 órától: POTE Szemészeti Klinika. Felnőtt orr-fül-gégészet: POTE Orr-Fül-Gégeklinika.

ÉJSZAKAI KÖRZETI ORVOSI ÜGYELET

Pécs város felnőtt lakossága részére egy helyen, a Lánc utcai rendelőintézet földszinti ügyeleti helyiségeiben, minden este 7 órától másnap reggel 7 óráig. Telefon: 14-347.

Fogászati ügyelet minden este 7 órától másnap reggel 7 óráig a Lánc utcai rendelőintézet földszinti ügyeleti helyiségeiben, gyermekek részére is. Telefon: 14-347.

Gyermeklakosság részére egy helyen, a Gyermekklinikán, Pécs, József A. u. 7. (bejárat a Bajnok u. felől) este 7 órától másnap reggel 7 óráig. Telefon: 10-938.

ÉJSZAKAI UGYELETES GYÓGYSZERTÁRAK

Pécs, Lánc u. 20. 10/8. sz. gyógyszertár; Pécs, Bajcsy-Zsilinszky u. 23. 10/14. sz. gyógyszertár.

✲

SOS-ÉLET telefonszolgálat díjmentesen hívható a 12-390-es számon este 7 órától másnap reggel 7 óráig.

Állatorvosi ügyelet

Ugyeletes állatorvos 1990. március 3-án 06 órától március 5-én 06 óráig.

Pécs város és környéke számára: Pécs, Pósa Lajos u. 21. Telefon: 28-092.

Mohács és a volt mohácsi járás részére: Mohács, Széchenyi tér 3., városi tanács. Telefon: Mohács, 14-06.

Komló és a volt komlói járás részére: Komló, Lenin tér 3. Telefon: Komló, 81-194.

Siklós és a volt siklósi járás részére keleti részén: Siklós, Dózsa u. 19. Telefon: Siklós, 06-73/11-731. Nyugati részén: Sellye, tanácsháza. Telefon: Sellye, 1.

Szigetvár és a volt szigetvári járás részére: Keleti részén: Szentlőrinc Szent Imre u. 2/a. Telefon: 71-304. Nyugati részén: Szigetvár, Állatkórház, Alapi G. u. 4. Telefon: Szigetvár 06/70/12-361.

Amennyiben a fenti telefonszámok nem jelentkeznek, vagy az ügyeletes állatorvos nem található, akkor üzenet hagyható Pécs város és környéke számára a 09-es telefonszámon, Komló részére pedig a 009-es telefonszámon, illetve az illetékes telefonközpontnál „állatorvosi ügyelet" címen.

Információk

Rendezvények

Selyemvirág kiállítás lesz március 2–3–4-én 10–18 óra között Pécsett, a Dozsóban. A budapesti Euronatur–Expo Kft. művirágkompozícióit láthatják az érdeklődők.

Domoloson, a kastélyban fagyó hétvégét tartanak március 2–4. között. Érdeklődni Péterfia Évánál lehet a 15-833/118-as telefonon.

A Pécsi Galériában ma 16 órakor Horváth Olivér festőművész kiállítása kezdődik, melyet Varga Mihály, a MÉV vezérigazgatója nyit meg. A kiállítás március 25-ig látogatható kedd kivételével 10–18 óra között.

A Szivárvány Gyermekház és a Vasutas Művelődési Ház 5–10 éves korú gyerekeket vár ma 15 órára a Szivárvány Gyermekházban művészi tornára.

Pécsett, a Nevelési Központban ma 19 órakor art night műsor lesz. Tolnai Ottó: Bayer aspirin monodrámáját adja elő Ladik Katalin Jancsó Miklós rendezésében. Utána avantgarde koncertre kerül sor, fellép Keleti fény (BP), majd free dance party. A műsorok közben megtekinthetők Pongrácz Éva selyemmunkái és Ilovay Zsuzsa aranyékszerei.

A pécsi IH-ban a mai jazz teaházat, jazzklubot Bagi Dániel vezeti 18 órától.

A pécsi IH zenekarának hangversenye 2-án 19 órakor kezdődik a pécsi Liszt Ferenc Hangversenyteremben.

Neoton familia klub szervezi összejövetelét Pécsett, a Köztársaság téri Általános Iskolában ma 15.30 órakor.

Az Emberbarát Alapítvány pécsi tagozata várja az érdeklődőket a dr. Szántó László u. 7/A-ban ma 18–20 óra között. Telefon: 35-625.

Díjtalan jogi tanácsadás működik Pécsett, a Dozsóban 12.30 és 14.00 óra között.

Szigetvári
Autóközlekedési Tanintézet

- személygépkocsi-vezetői,
- motorkerékpár-vezetői,
- segédmotorkerékpár-vezetői,
- alakuló farmergazdaságok, magánosok és szövetkezetek részére mezőgazdasági vontatóvezetői

tanfolyamokat indít

A motoros és segédmotoros gyakorlati képzéshez Simson motort és segédmotort biztosít.

JELENTKEZNI LEHET:

SZIGETVÁR, MIKLÓS U. 2/A.

A Független Kisgazdapárt agrárprogramja

Bort, búzát...

„A Kisgazdapárt kizárólag az 1947. december 31-i telekkönyvi állapotnak megfelelő tulajdonosi helyzetet ismeri el! Szó sincs az 1945 előtti nagybirtokrendszer visszaállításáról!"

A Független Kisgazda-Földmunkás és Polgári Párt rövidített gazdasági és szociális programjából idézett két tézis önmagában is elegendőnek bizonyult volna ahhoz, hogy Bólyban – éppen Bólyban! – százával toluljanak az emberek a párt által meghirdetett rendezvényre: az agrárprogramot ismertette *Nagy Ferenc* országos alelnök, illetve *dr. Magyar Gábor* címzetes egyetemi tanár, nyugalmazott miniszterhelyettes, a párt agrárszakértője, szerdán este a község művelődési házában. (Itt hallottuk egyébként azt a hírt is, hogy a független kisgazdák megyei választási nagygyűlése március 18-án lesz Pécsett, amelynek egyik vendége az osztrák külügyminiszter lesz.)

Ami pedig agrárprogramjukat illeti: egyik alappillére a mindenféle kísérletezgetés nélkül megvalósult, már jól bevált piacgazdaság. Az agrárpolitika megújításának természetes velejárója az élelmiszergazdaság gyökeres megváltoztatása, a kisgazdák koncepciója tehát nem csak a mezőgazdaság, hanem az élelmiszertermelés **teljes vertikumának átalakítását** tartalmazza. Ennek egyik — nagyon lényeges — eleme: az agrárpolitika olyan szellemet sugározzon, hogy a mezőgazdasági életforma vonzó legyen, élvezze a társadalom megbecsülését.

A kisgazdák szerint az új agrárpolitika talán legfontosabb kérdése a föld tulajdonának egyértelmű rendezése. Igazságot kell szolgáltatni a meggyötört parasztságnak a földtulajdon 1947-es állapotnak megfelelő helyreállításával. Ez **nem azonos a földosztással,** nem eredményezi a nagyüzemek szétverését. Nagy Ferenc kérdésünkre válaszolva azt mondta: a szövetkezetekre, azok termelőeszközeire és átformált szolgáltató tevékenységükre az egyéni gazdáknak, a vállalkozóknak egyaránt szüksége van ma is, és lesz a jövőben is. Nem lehet megismételni azt a hibát — hangsúlyozta a párt országos alelnöke —, amit 1945-ben egyszer már elkövettünk az uradalmi istállók, magtárak lebontásával, a gépek, eszközök széthordásával...

Nagyon sokakat érdeklő kérdés: mi történjék, ha a termelőszövetkezet kezelésében van **a helyreállított tulajdonú föld?**

— A földtulajdon, a földvagyon értékét az aranykorona képezze — válaszolta Nagy Ferenc. — Ugyanígy a föld után fizetendő részesedés, osztalék, vagy bérlet alapját is. Az eredeti tulajdonos pedig — ha visszakéri földjét — ugyanolyan aranykorona-értéket kapjon, mint amennyit annak idején „bevitt" a termelőszövetkezetbe.

A földtulajdon 1947-es állapot szerinti helyreállítása a Független Kisgazdapárt szerint jó néhány problémát automatikusan megszüntet. Erkölcsileg, anyagilag, politikailag megtörténik a földtulajdonosok rehabilitációja, minden területnek lesz gazdája — „Nézze csak meg a hegyoldalakat — mondta Nagy Ferenc —: a nagyüzemek otthagyták, a kisgazdák elkezdték művelni..." —, elkerülhető egy újabb teljes körű földosztás, a termelőszövetkezetek és állami gazdaságok szellemi és termelőkapacitásának irracionális felszámolása. Mindehhez a kisgazdák hozzáteszik: a tulajdonos csak abban az esetben kaphatja vissza földjét saját kezelésbe, ha kötelezi magát arra, hogy a használatba kapott földjét megműveli, illetve annak termelésben tartásáról gondoskodik. Lényegesnek tekintik azt is, hogy a megtermelt jövedelem jelenleginél jóval nagyobb része maradjon a mezőgazdasági tetmelőknél.

– Jelenleg is 600–800 000 hektárnyi terület van parlagon – válaszolta befejezésül kérdésünkre Nagy Ferenc. – A földtulajdon rendezése után ez is dolgos vállalkozók munkájára vár, s a paraszt földszeretete bort, búzát teremt majd.

Mészáros A.

Megyei pártélet

A Zöld Párt Baranya megyei szervezete úgy döntött, hogy a választásokon a 3. választókerületben Gáspár Jenőt és az 5. választókerületben dr. Wekler Ferencet támogatja, mivel személyük garancia arra, hogy a környezetvédelem a parlamentben megfelelő képviseletet kap. Kérjük, hogy a velünk szimpatizálók őket támogassák szavazataikkal.

✲

A FIDESZ regionális irodája várja az érdeklődőket hétköznap 9–18 óra között Pécsett, a Kossuth L. utca 23–25-ben. Telefon: 10-318, illetve 24-600.

✲

Megalakult és megkezdte működését az SZDSZ dunaszekcsői csoportja. Ugyvivő: Sirok János. Címük: Dunaszekcső, Rózsa u. 38. Az ellenzéki Ifjúsági Kör címe: Mohács, Pécsi köz 4. Telefon: 18-94.

✲

A Raoul Wallenberg Egyesület Baranyai-Somogyi csoportja Pécsett, a Rácz Aladár Közösségi Házban működik a József u. 4-ben.

✲

Az MSZP meszesi ifjúsági csoportja Pécsett, a Tolbuhin út 65-ben található, telefon: 29-075. Vezetői: Radis Marianna, Rajnai Zoltán, Pataki Zoltán, Sorosi László.

✲

A Szabad Demokraták Szövetsége pécsi szervezete irodáját Pécsett, a Varsány u. 20-ban minden páratlan napon 15–19 óra között működteti. SZDSZ-csoport alakult Óbányán. Ugyvivők Schlapp Péter, Szűcs János. Az SZDSZ szigetvári irodája a Széchenyi u. 24-ben munkanapokon 16–18 óra között várja az érdeklődőket. Telefon: 70/11-511.

✲

A Magyar Néppárt királyegyházi szervezete a hétvégeken ezentúl nem tart ügyeletet. Hétköznaponként 8–12 óra között várja az érdeklődőket a könyvtár melletti helyiségben.

✲

Szigetvárott, a Magyar Demokrata Fórum választási irodájában – Kossuth tér 17 – minden nap 16 órától 19 óráig szeretettel várják az érdeklődőket, megannyi információval, s minden héten kedden 16-tól 18 óráig dr. Kapronczay József, az MDF helyi országgyűlési képviselő-jelöltje tart fogadóórát.

Választás

Pap András (MDF) Patacson, a Művelődési Házban ma 19 órakor választási gyűlést tart.

✲

Spolár János (Szocialista Párt) választói gyűlést tart ma 17.30 órakor Pécsbányatelepen a volt Zalka Művelődési Házban.

✲

Dr. Kövesi Béla (SZOCDEM) választási gyűlést tart ma 18 órakor Geresdlakon a volt MSZMP székházban. Kovács Mózes (SZOCDEM) választási gyűlést tart ma 17 órakor Vasason a bányászklubban.

✲

Puch László (Szocialista Párt) ma 15 órakor Mohácson, a Radnóti ltp. 3-ban, a választási centrumban találkozik az idősek klubja tagjaival. Dr. Fekete Mátyás ma 18.30 órakor a kistamási Művelődési Házban találkozik a választópolgárokkal.

✲

Andrásfalvy Bertalan (MDF) ma 18 órakor Pécsett, a Bártfa utcai iskolában várja az érdeklődőket. Krebsz János (MDF) ma 18 órakor Szalántán, a Művelődési Házban választási gyűlést tart. Kapronczay József (MDF) Királyegyházán a Művelődési Házban fórumot tart ma 19 órakor.

✲

A Hazafias Választási Koalíció képviselőjelöltjeivel dr. Horváth Miklóssal ma, 17 órakor Siklósnagyfalun, a Művelődési Házban és 19 órakor az oldi Művelődési Házban, Kaposiné dr. Dunai Máriával ma 18 órakor a kovácsszénai előljáróságon találkozhatnak a választópolgárok.

✲

Ferenc Miklós, a Független Kisgazdapárt országgyűlési képviselőjelöltje március 2-án, pénteken délután 5 órakor Szajkon, este 7 órakor Szederkényben tart választási gyűlést. A rendezvények a művelődési házakban lesznek.

✲

Dr. Heindl Péter (az SZDSZ siklósi képviselőjelöltje) pénteken 18 órakor ügyeletet tart a Központi Étteremben.

✲

Fabi József (Agrárszövetség) ma 19 órakor Zádorban a klubteremben választási gyűlésen vesz részt.

✲

Dr. Molvay László (SZDSZ) az almáskeresztúri Művelődési Házban ma 15.45-kor és Mozsgón a Művelődési Házban 19 órakor választási gyűlést tart. Dr. Varga Levente (SZDSZ) ma 17.30 órakor a DOZSÓ-ban várja a választópolgárokat.

✲

Dr. Kövesi Béla (SZOCDEM) ma 18 órakor Geresdlakon a volt pártházban választási gyűlést tart, amin Nyitrai Béla megyei titkár is részt vesz.

✲

Dr. Marton István (független jelölt) Pécsett, a Várkonyi Nándor Könyvtárban választási gyűlést tart ma 17.30 órakor.

MA

A SZOCDEMEK 3. alapszervezete taggyűlést tart 16 órakor Pécsett, a Déryné u. 18-ban (az udvari bejárat felől). Várják az érdeklődőket is, tagtoborzó ügyeletet szerveznek 16–18 óra között. Telefon: 24-142.

✲

A pécsi Zöld Kör ügyeletet szervez Pécsett, a Megyei Művelődési Központban a Széchenyi u. 9-ben 16–19 óra között.

✲

Az MSZMP megyei irodája ügyeletet tart Pécsett, a Rét u. 4-ben 9–18 óra között. Telefon: 25-599.

✲

Zárt körű taggyűlést tart az SZDSZ ma 17 órakor Komlón, a kampányirodában.

Ma este premier

Az élet és a halál rítusai

Új balett a Pécsi Nemzeti Színházban

Nagy esemény lesz ma a pécsi színházi életben: *Fodor Antalnak*, a Pécsi Balett egykori alapító tagjának, a Magyar Állami Operaház koreográfusának két balettje kerül színre. Az első a Himnusz az élőkért címet viseli, a koreográfia Vivaldi, Schütz és Masayoshi zenéjére készült (ütőszólóval közreműködik *Szabó Ferenc*), a második Ravel népszerű művének, a Bolerónak balettváltozata. A két produkciót Az élet és a halál rítusai címmel fogta egybe a rendező-koreográfus Fodor Antal.

A pécsi premiert a hazai szakmai közélet is figyelemmel kíséri. A Himnusz... bemutatója ugyanis Bécsben volt nagy sikerrel, a Boleróé pedig a sevillai arénában a spanyol közönség hatalmas érdeklődésétől kísérve. S mert Fodor Antal Európa-szerte ismert művész, akinek bemutatóira érdemes elutazni, a mai esti pécsi premierre is számos külföldi koreográfus, impresszárió érkezik. Máris folynak a tárgyalások a Pécsi Balett külföldi turnéiról.

A produkció a Pécsi Balett tagjaira épül, de néhány szerepre vendégeket hívott az Operaházból Fodor Antal. A Himnusz... táncosai: *Volf Katalin* m. v., *Kövessy Angéla* m. v., *Lovass Pál*, *Solymos Pál*, *Baráth Ildikó*, *Kovács Zsuzsa*, *Paronai Magdolna*, *Seprényi Timea*, *Három Edina*, *Papp Anita*, *Körmendy László*, *Hajzer Gábor*, *Pásztor Sándor*, *Váradi M. István* és *Benkovics Gábor*. A Bolerót Volf Katalin, Hajzer Gábor, Váradi M. István, Körmendy László, *Lencsés Károly* és Pásztor Sándor táncolják. – Betanító balettmester Molnár Márta, a jelmezeket *Schaffer Judit* m. v. tervezte.

Kalória



Új kivitelezésben, nagyobb árukészlettel

„Kalória" néven nyitotta meg tegnap reggel Pécsett, a Jókai téren fűszer-csemegeboltját *Szabó László* üzletvezető. A mintegy egy hónapig felújítás alatt álló bolt új külsővel és bővebb árkuészlettel várja a vásárlókat, bár a tulajdonos, *Bősz József* szerint a családi vállalkozás teljeskörű szolgáltatásait csak egy jó két hét múlva érzékelhetik igazán a vevők, egyelőre még túl sok a munka. Akkorra tán a büfésarok is üzemelni fog a helyszínen, ahol kávé, üdítő, hidegkonyhai készítmények elfogyasztására is lesz lehetőség. Az Élelmiszerkereskedelmi Vállalattól öt évre bérbe vett helyiséget a család saját pénzéből hozta rendbe, ellentétben a 22-ei számunkban írottakkal, amely szerint a PIK segített volna az ügyön. A nyitva tartás is más, mint korábban volt, az üzlet ugyanis reggel fél héttől este hétig kereshető fel.

Gy. B.

Megnyílt a pécsi lakbériroda

Megnyílt tegnap a Pécsi Városi Tanács V. B. hivatalának Kossuth téri székházában az a lakbériroda, amely kizárólag a felemelt lakbérek támogatásának ügyeivel foglalkozik. Ismert, hogy a Minisztertanács a lakbéremeléssel párhuzamosan rendeletet alkotott a lakbérek ellentételezésére mindazoknak, akiknek a megnövekedett összeg kifizetése megélhetési gondokat okoz.

A városi tanács vb hivatalának családvédelmi és egészségügyi osztálya kapta a feladatot az igények elbírálására, majd az osztály intézkedésére fizeti a tavalyi és az idén felemelt lakbér közötti különbözetet a rászorulóknak a tanács pénzügyi osztálya.

Miközben a PIK által közölt új lakbért mindenkinek be kell fizetni, a támogatást visszamenőleg kapják. Április 20-ig lehet az igényeket bejelenteni. Sajnos erre az egy hónapra szükség van az ügyintézőknek, mert Pécsett ezek a rendeletek több, mint 20 000 embert érintenek, és nagy részükre számítanak ügyfélként a most megnyílt lakbérirodában, ahol nyolcan csak velük foglalkoznak.

Már a tegnap reggeli nyitáson több, mint százan jelentek meg, óriási tmultus volt. Az első napon 800 ügyfél járt az irodában. Bár az ügyintézők igyekeznek gyorsan dolgozni, az ilyen körülmények között nem megy zökkenők nélkül. Nagyon kérik az igénylőket, legyenek megértőek és türelmesek. Tudják, mindenkinek nagy szüksége van a mielőbbi anyagi segítségre, de éppen emiatt kell a belátóbb magatartás, hogy mindenki megnyugtatóan, időben elintézhesse az ügyét, és megkaphassa a pénzét.

Az iroda hétfőn és szerdánként 8-tól este 6-ig, más munkanapokon 8-tól délután 4-ig van nyitva. Segítenek a pécsi gondozási központok is, kimennek az ágyhoz kötött emberekhez, illetve fel lehet keresni őket, mert segítenek az igénylőlapot is kitölteni. Szintén tanácsot ad a pécsi Nyugdíjas Egyesület, a megyei népfront Geisler Eta utcai székházában kedden és csütörtökön délután 2-től 5-ig.

G. M.

Egy kedves vendég Kolozs megyéből

Interjú dr. Octavian C. Buracuval

Tegnap már beszámoltunk arról, hogy Kolozs megyei és kolozsvári küldöttség látogatott megyénkbe. Az ötfős delegáció vezetője *dr. Octavian C. Buracu*, a Kolozs Megyei Nemzeti Szövetség elnöke rövid interjút adott lapunknak. Elsőként arra kértem, mutatkozzon be.

– Geológus vagyok, végzettségemet és foglalkozásomat tekintve egyaránt. 1955-ben végeztem az egyetemen, és azóta két helyen tudtam kimutatni jelentős ásványi vagyont, több újításom és számos publikációm van, a geológiai tudományok doktora vagyok. December elején szerény módon hozzájárultam a forradalomhoz, és bizonyos körülmények hatására a Kolozs Megyei Nemzeti Megmentési Front Tanácsának elnöke lettem. Ez teljesen új szerep számomra, mivel korábban nem voltam, és most sem vagyok párttag.

– Vannak-e magyar barátai?

– Igen, nagyon sok. A feleségem magyar, két lányom hibátlanul és szépen beszéli a magyar nyelvet. Nekem sajnos nem sikerült megtanulnom.

– Melyek a legfontosabb politikai erők ma Romániában? – Ezt ma még nehéz pontosan meghatározni, de úgy gondolom, hogy a korábban működő pártok – a liberális, a szociáldemokrata, a nemzeti parasztpárt – újra meg fognak erősödni. Jelentős tagsága van a Nemzeti Megmentési Frontnak, amely ma csupán politikai szervezet és a választásokon is indulni akar.

– A magyarországi sajtóból arról lehet értesülni, hogy Romániában ismét növekszik a magyarellenesség, újra nem lehet bevinni könyveket, késik a konzulátus megnyitása. Marosvásárhelyről román, nacionalista erők fellépéséről is értesülhettünk.

– Én is látom, hogy megjelentek ezek a problémák, amelyek valahol talán normálisnak tekinthetők. A forradalom után a román népnek egy teljesen új helyzettel kellett szembenéznie, és természetesen a demokráciát nem lehet egyik napról a másikra megteremteni, holott sokan talán ezt várták. A privatizáció, a demokratikus intézményrendszer kialakítása, a nemzetiségi kérdés megoldása sajnos nem rendezhető azonnal. Mindenki munkahelyet, lakást, iskolát, megfelelő ellátást akar, és ezek gyors megoldására nincs gyakorlati lehetőségünk. Ezért késik a konzulátus megnyitása is, amihez technikai feltételek is hiányoznak.

Valóban voltak Marosvásárhelyen demonstrációk, de Kolozsváron, ahol a vezetés csökkentette a feszültségeket nem. Meggyőződésem, hogy a dolgok mielőbb jó kerékvágásba kerülnek, fokozatosan megvalósíthatjuk vágyainkat. A mi mostani jelenlétünk is fontos lépés a megértés és a barátságunk terén.

Bozsó Béla

Baranyai lakosok, figyelem!

Március 5–10-ig előleg befizetése nélkül vásárolhat OTP-hitelre 5000–70 000 Ft-ig:

színes televíziót,
videot,
gáztűzhelyet,
gázkonvektort,
gázkazánt,
mélyhűtőládát,
mélyhűtőszekrényt,
villanybojlert,
villanytűzhelyet stb.

a Titán vas-műszaki szaküzletében.

Pécs, Kossuth Lajos u. 63. Telefon: 13-972.

Nyitva tartás: hétfőtől péntekig 9–17 óráig, szombaton 9–13 óráig.

TITÁN KERESKEDELMI VÁLLALAT

KULTURÁLIS AJÁNLÓ

Rádió

Pártok a mikrofon előtt

Három hétvégén keresztül a régió tíz úgynevezett nagy pártja kap majd szót a szombat délelőtti magazinban. Most négy párt képviselői mondanak véleményt, beszélnek elképzeléseikről egy konkrét kérdéssel kapcsolatban. Hogy mi lesz ez a kérdés, az közvetlenül adás előtt dől el. Ugyanakkor a hallgatók telefonon kérdezhetik az egyes pártok képviselőit, arról, ami leginkább foglalkoztatja őket. A pártfórum szombaton fél 10-kor kezdődik.

„Természetesen nem változik a műsor magazin" – jellege – ígéri a Jó pihenést című szombati összeállítás szerkesztője, Dán Tibor. – „Így például riportot hallhatnak arról, hogy megalakult a Mérei Ferenc Társaság. Milyen elképzeléseik, terveik vannak a mostani népfőiskolák, miben különböznek a NÉKOSZ-tól. – Szó lesz a magyar könyvek lengyelországi életéről és megszólal műsorunkban a Pécsi Balett egyik alapító koreográfusa is.

– Nagyböjt első vasárnapján a mindenkori ember szenvedésének az értelmét keressük – mondja 9-től 11 óráig tartó Vasárnapi Magazin szerkesztője, László Lajos. Sokféle alapállásból próbáljuk a küzdelmek, a sikerek és vereségek összefüggéseit megvilágítani. A műsorban egyházi emberek, családok, fiatalok és idősek egyaránt vallják: mindennapot újból és újból vállalni kell, annak terheivel, feladataival együtt, ez méltó az emberre. Aki ezt nem képes megtenni, önmagával kerül szembe. S ami az egyes embernek és a családnak, az a társadalomnak is kötelessége, ha élni és boldogulni akar. Erre ösztönöznek a választási gyűléseken programot adó pártok is. Egyébként ezen a vasárnapon március 4-én valamennyi keresztény templom a március 25-én sorrakerülő parlamenti választások tisztaságáért, zavartalanságáért könyörögnek. Erről is szó lesz a műsorban, melynek zenéjét Kovács Attila válogatja.

Rovatszerkesztő:
HODNIK ILDIKÓ

Műsorcsokor a művelődési házakból

A tavasz első jeleinek szaporodásával úgy látszik, a művelődési házak programjainak száma is emelkedett. A következő héten szinte minden napra kínálnak valamilyen csemegét a városi és a városkörnyéki kulturális intézmények.

A pécsi Ifjúsági Házban például március 5-én indul a tavaszi filmklub, de ugyanezen a napon nyílik meg a csehszlovákiai Peter Roller kiállítása is, aki a pozsonyi képzőművészeti főiskola monumentális figurális szobrászati szakán szerzett diplomát. Munkái között találhatunk szabadplasztikákat, reliefeket és rajzokat is, ez utóbbiakból készült az a válogatás, mely a Ház galériájában március végéig látható. Másnap, március 6-án 19 órától a Coda együttes Led Zeppelin emlékkoncertet tart, a vendég a Gyökerek Blues Band lesz. 9-én két programmal is várják a közönséget, 18 órakor indul a jazz teaház és a jazzklub, 19 órakor pedig a L'art pour L'art Társulat adja elő „Farkas a mezőn" című műsorát. Közreműködik Laár András, Nagy Natália, Dolák Saly Róbert és Galla Miklós. A pécsi Ifjúsági Ház zenekara ad hangversenyt ma este 19 órakor a pécsi Liszt Ferenc Hangversenyteremben. A műsorban Locatelli, Vivaldi és Bach néhány darabja szerepel. Hegedűn Regina Brandstatter és Mihályi Éva, zongorán pedig Horesnyi Mónika és Horesnyi Orsolya játszik. Zenekarvezetők: Marossi László és Mihályi István.

Indiai est lesz a DOZSO-ban! Március 8-án 18 órától a Calcutta-trió lép fel, Közép-Európa egyetlen klasszikus zenét játszó együttese. Nevüket nemcsak itthon, hanem a műfaj hazájában, Indiában, Nepálban, Thaiföldön is ismerik. Vezetőjük, Kozma András, a szitár híres mestereitől tanult. A koncert mellett jógabemutatót, indiai étel- és teakóstolót, videóvetítést és indiai élménybeszámolót is tartanak. Aki lekésne róluk, másnap, március 9-én találkozhatnak velük Komlón is, a színház- és hangversenyteremben, ahol 18 órakor lépnek majd fel.

Komlón egyébként március 6-án két programra hívnak színházbarátokat, a Népszínház 15 órakor Békés Pál–Mikó István „Egy kis térzene" című zenés mesejátékát, 19 órakor pedig Bródy Sándor A tanítónő című színművét adja elő.

Folytatódik az Art Night kísérleti művészeteket bemutató sorozata is a pécsi Apáczai Nevelési Központban. 19 órától hajnali 2-ig megtekinthető Ladik Katalin előadásában Tolnai Ottó Bayer aspirin című monodrámája, melyet Jancsó Miklós állított színpadra. Ezt követi a budapesti Keleti fény avantgarde rock-koncertje, és a free dance party. Az ANK-ban március 7-én újabb koncert lesz, 19 órakor a Telegram lép fel.

A gyerekeket várják elsősorban a Helyőrségi Művelődési Otthonba március 4-én, ahol a Lúdas Matyi című mesejátékot játsszák. Ez az előadás egyben az ARMA Gyermekszínház legfrissebb bemutatója is.

Megáldva és leköpve...

Villon neve sokak számára nem csupán egy hányatott sorsú francia költőt jelent, többet is annál. Életet, igazi ottlétet a világban, nagyszerű játékot a pokol és a mennyország között, mindent, ami nem középút, saját törvényt, saját szabályokat egy olyan korban, mely így vagy úgy, de korlátok közé szorította, bezárta a vállalkozó lelket. Moravetz Levente, a Pécsi Nemzeti Színház művésze Megáldva és leköpve címmel Villon-estet tart a pécsi Művészetek Házában március 7-én, 20 órakor a tetőtéri galériában. A Bükkösdi László rendezte darabot 9-én is láthatja a közönség, 13-án, 14-én, 15-én és 16-án pedig este fél 8-kor kezdődik a program.

Orgonaest a Pius templomban

A Pécsi Palestrina Kórus közreműködésével tart orgonaestet Kárpáti József, március 5-én, hétfőn este fél 8-kor a Pius templomban. Jobbágy Valér vezényletével Walther, Bach, Palestrina, Liszt és Franck műveiből adnak elő. Ez a koncert az orgona-zongorabérlet hatodik hangversenye.

Életműkiállítás a Kisgalériában

Ma, délután 4 órakor nyitja meg a Pécsi Kisgalériában Horváth Olivér életműkiállítását Varga Mihály, a MÉV vezérigazgatója. A megnyitón közreműködnek a Leőwey Gimnázium tanulói. A művész akvarelljeiből és tűzzománcaiból összeállított válogatás március 25-ig látható.

A pécsváradi orgonáért...

Egy régi orgonáért csendül fel az a koncert, amit március 4-én, vasárnap 17 órakor rendez a Liszt Teremben a Pécsváradi Várbaráti Kör Székely Miklós orgonaművész, zongora tanszakos fia, Székely Balázs közreműködésével. A bevételt a pécsváradi katolikus templom orgonájának felújítására szánják a szervezők. A település látképét oly hangsúlyosan meghatározó barokk templom orgonáját ugyancsak megviselte az elmúlt kétszáz esztendő. A múlt században az Angster-család végzett rajta nagyobb mérvű javítást. Székely Miklós, az orgona felújítását szorgalmazó művésztanár, mint a pécsváradi kántortanító fia, valaha ezen a hangszeren kezdte ismerkedését a hangszerek királynőjével. Most Európa különböző tájain koncertezve erre az orgonára gyűjtött adományokat, az NSZK-ban csakúgy, mint Izlandon és Finnországban. Az orgona felújítása a múlt évben kezdődött, s idővel remélhető, hogy hangulatos nyári koncerteknek adhat otthont a szép barokk templom. Addig is folyik a gyűjtés, és elhangzik a március 4-i koncert. A műsorban Bach, Chopin, Bartók, Liszt, Fasang Árpád és Szőnyi Erzsébet művei csendülnek fel.

Képernyő előtt

Tengiztánba kéne menni...

Nemcsak el kellene menni oda, de ezt a különös országot meg kellene őrizni a jövőnek. Megőrizni, mint egy különös, egyedi, magábanvaló zárványt, afféle őskövületet. Egyszerűen csak tudni róla így a tisztes távolból is, mint az óriás nyomás hatására önmagukból igazgyöngyöt kiizzadó kagylókról, amelyekért e legbátrabb gyöngyhalászok is csak kivételes jutalmak igéretéért hajlandók a tenger mélyére szállni. Ez a maroknyi Magyarország, ez a viszonyainkra évszázadokig jellemző ázsiai Klondaik, Kazahsztán jegében konzerválva, így maradhat majd jelkép, amelyhez – mint egy távoli csillaghoz – mérhetjük magunkat mindig.

Ahhoz, hogy idehaza a nagyobb városok és persze a főváros munkásszállóiban hasonló, de nemegyszer rosszabb körülmények között élnek emberek, akik soha nem tegezték a főnöküket, és a disznótartást legfeljebb ha otthon az asszonyra, rokonra hagyhatták. Ahhoz, hogy például csak a főváros többszázezer ágyrajárója, összesen majd félmillió albérlője biztosan nem keres évi 420 ezer forintot, mint a tengiziek. Persze ki irigyelné őket, amikor még így is alul vannak fizetve – velünk együtt?

Egyébként is nehezen érti a hétköznapi halandó, hogy amíg a munkánk értékét is védendő forintjainkért küszködünk keservesen – mint ez Kondor Katalin riportfilmmel színesített Napzártájából kiderül –, addig mások milyen talpraesetten előzik meg a korukat a privatizációs lázban, többek közt szállodaláncok eladásával is. Még jó, hogy mindig akad egy-egy eredeti ötlet, s hozzá egy-egy távolbaszakadt millomos honfiunk vagy honleányunk, aki puszta létével is igazolja, milyen szépek és okosak vagyunk, és például csak a Zsazsa-krém akkora fölényben van a jeget, homokot kavaró ázsiai szelekkel szemben, hogy már Árpád apánknak át kellett volna kelni az Óperencián.

Még jó, ha önérzetünk, vágyódásaink efféle tévelygéseit elsodorják a pártharcok, ha csak nem esik meg velem, hogy szégyenemre csak a Még Ide-oda Húz Párt fogad a soraiba. A Márkus-féle Nemzeti Parabola Párt mindenesetre figyelmeztet erre, ahogyan a Saslandot alapító Sas József is hasonló veszélyeket sugall. Addig is arra kéretik a televízió, hogy tartózkodjon a pártok közkedveltségét befolyásoló, durva atrocitásoktól, szerezzen be az eddigieknél pontosabb stoppereket az ötpercek objektívebb mérésére, javasoljon népszavazást arról, hogy minek van hírértéke, majd március 25-e után a pártképviseletek aránya szerint is döntsenek erről. Ez a harc lesz a végső.

Bóka Róbert

MAI MŰSOR

SZÍNHÁZ

Nemzeti Színház: Az élet és halál rítusai (este 7 órakor), premier.
Szobaszínház: A leirat (este fél 8 órakor).

FILM

Uránia: Harlemi éjszakák (f4, hnó, 8).
Kossuth: Rendőrakadémia IV. (10, 12), Rendőrakadémia III. (f3, f5), Harlemi éjszakák (f7, hn9).
Kossuth, Klub: A másik ember (f6).
Park: Rendőrakadémia IV. (f4, f6, f8).
Jószerencsét: Callgirl ötszázért (f6).
Komló: Amerikai nindzsa II. (5, 7). **Mohács, videomozi:** Emmanuelle lánya (6, 8). **Szigetvár:** Imagine (6, 8). **Siklós:** A sárkány éve (5, 7).

RÁDIÓ

KOSSUTH RÁDIÓ

6.20: Pártok választási műsora. 8.05: Hangszemle. 8.20: Fütől – fáig. Százhalombattai dosszié. 8.50: Külpolitikai figyelő. **Középhullámon:** 9.00–11.00: Napközben. **URH-n:** 9.00: Egész napos közvetítés az Országgyűlés üléséről. 11.05: Népdalok. 11.21: Ürömcsokor. Keserédes történetek az ötvenes évekről. 12.30: Pártok választási műsora. 12.50: Külpolitikai arcképcsarnok. 13.00: Klasszikusok délidőben. 14.05: Az MR körzeti stúdióinak műsoraiból. 14.35: Népdalok. 15.00: Magyar írás. 15.50: Tóth Bálint versei. 16.00: Tizenhat óra. 16.15: Hangoló. Zenei magazin gyerekeknek. 17.05: Magyarországról jöttem – a vidék magazinja. 18.05: Láttuk, hallottuk, olvastuk – az irodalomról. 18.20: Levelekre röviden. 18.30: Esti Magazin. 19.25: Pártok választási műsora. 19.30: Sportvilág. 19.50: Kobzos Kiss Tamás régi magyar népdalokat énekel. 20.00: Gong. 20.10: A művelődéspolitikai rovat műsora. 20.30: Újdonságainkból. 21.00: Kilátó. 21.45: Hajszálgyökerek. 22.00: Hírvilág. 22.30: PAF-műsor. 23.00: Operaest.

PETŐFI RÁDIÓ

8.05: Rivaldafényben: Eisemann Mihály. 9.05: A bolhavári sütkérezde. Mesejáték. 9.49: Együtt olvastuk . . . 10.05: Kertbarátok műsora. 10.10: Idősebbek hullámhosszán. 11.05: Mit üzen a rádió? 11.45: Fúvószene. 12.10: Náták. 12.53: Édes anyanyelvünk. 13.05: Pophullám. 14.00–16.55: Péntektől – péntekig. 17.05: Kölyökrádió. 17.30: Ötödik sebesség. 18.30: A rock gyermekei. 19.05: Garázs. A mikrofonnál: Nagy Feró. 19.35: Fiataloknak! 21.05: Barangolás régi hanglemezek között. 21.31: A No-Spa dzsesszkvintett játszik. 22.00: Máról holnapra.

BARTÓK RÁDIÓ

9.15: Lemezmúzeum. 10.03: Vokális zene. 10.37: A Nemzetközi Rádióegyetem műsorából. 11.07: Kamarazene fafúvósokkal. 11.34: Marcella Pobbe operaáriákat énekel. 12.05: Zenekari muzsika. 13.00: Hallgassuk újra! 14.00: Romantikus kamarazene. 15.00: Kurt Weill. 16.05: Tóth Endre versei. 16.15: A Moszkvai Filharmonikus Zenekar Csajkovszkij-hangversenye. 17.52: Magyar zeneszerzők. 18.30: A végtelen végtelen. Számítástechnikai forradalom a középkori arab világban. 18.55: Öt perc zene. 19.05: Spanyol nyelvlecke kezdőknek. 19.20: Angol társalgás középhaladóknak. 19.35: Berlioz: A trójaiak. Ötfelvonásos opera. 21.05: Zenekari muzsika. 22.33: Zenei panoráma. 23.00: Felhang. Zenepolitikai magazin.

PÉCSI RÁDIÓ

5.55: Hajnaltól reggelig Dél-Dunántúlon. (Dél-dunántúli krónika – Útinform – Ügyeletek jelentik – Lapszemle – Időjárás – Hétvége sportja – Programajánlat.) 8.00: Műsorzárás. 13.00: Szerbhorvát nyelvű nemzetiségi műsor. 13.45: Német nyelvű nemzetiségi műsor. 14.30: A pécsi stúdió háromnyelvű szolgáltató és kereskedelmi műsora. 18.30: Szerbhorvát nyelvű nemzetiségi műsor. 19.00: Magyar nyelvű hírek. 19.05: Német nyelvű nemzetiségi műsor. 19.35: Műsorzárás.

TELEVÍZIÓ

MAGYAR TELEVÍZIÓ

TV 1.

7.53: Műsorismertetés. 7.55: Felelet. Tévéfilm. 8.50: Képújság. 8.55: Az Országházból jelentjük . . . 16.50: Képújság. 16.58: Műsorismertetés. 17.00: Péntek délután. Évgyűrűk. Nyugdíjasok műsora. kb. 17.30: Téka. Közhasznú információk. 17.40: Az Országházból jelentjük . . . 18.00: Ablak. 19.00: Műsorajánlat. 19.05: Reklám. 19.10: Esti mese. 19.20: Reklám. 19.25: Közlemények. Műsorajánlat. 19.30: Híradó. 20.00: Reklám. 20.05: Pártok választási felhívása. 20.15: Ahol a zöld hangyák álmodnak. NSZK film. 21.50: Reklám. 21.55: Tudósítás a szakszervezetek kongresszusáról. 22.35: Jelentés Erdélyből. II. rész. 23.15: Híradó 3.

TV2.

17.00: Képújság. 17.15: Tv2. Benne: Reklám – Riportok – Időjárás – Zene. 17.45: BUMM! Telefonos játék. 18.00: Telesport. 18.25: Gyerekeknek! Tom és Jerry – ism. 18.46: Tv2. 19.00: Agyő, Texas! Olasz westernfilm. 20.28: Tv2. Benne: Polip. Popsaláta. 21.00: Híradó 2. 21.20: Tv2. 21.50: 1996. Francia bűnügyi film. (Csak felnőtteknek!) kb. 23.20: Tv2. Napzárta.

JUGOSZLÁV TELEVÍZIÓ

1. MŰSOR

8.15: Műsorismertetés. 8.20: Tv-naptár. 8.30: Mondjátok meg, mit csináljak? Gyermekműsor. 9.00: Kapcsolásos program: A gyermek, az iskola és az otthon. 10.30: Hírek. 10.35: Iskolatelevízió. 12.30: Hírek. 12.35: Műsorismertetés. 12.40: Elmulasztották – nézzék! 13.30: Vetélkedő – ism. 14.45: Műsorismertetés. 14.50: Hírek. 15.00: Éjszakai program – ism. 16.30: Magyar híradó. 17.00: Tv-napló I. 17.20: Oktatóműsor. 17.50: Gyermekműsor. 18.20: Számok és betűk. Vetélkedő. 18.40: Rajzfilm. 18.45: Muppet show. 19.15: Rajzfilm. 19.30: Tv-napló II. 19.53: Időjárás. 20.00: A Los Angeles-i törvény. Filmsorozat. 20.55: Hazai show-program. 21.40: Tv-napló III. 22.00: Kulturális magazin. 23.00: A mai sport. 23.05: Éjszakai program. 1.05: Hírek. 1.10: A szombati műsor ismertetése.

2. MŰSOR

15.40: Műsorismertetés. 15.45: Hírek. 15.50: Naptár. 16.00: A tudomány világából. 16.30: Kritikus pont. 17.00: Limacsijádé. 18.00: Zágrábi panoráma. 18.20: Panoráma 15. – Olasz nyelvű krónika. 19.30: Tv-napló. 19.55: Műsorismertetés. 20.00: Monte Negro a XX. században. Dokumentumsorozat. 20.40: Tv-mix. 20.50: Parlamenti krónika. 21.50: Egy szerző, egy film: Az animáció mesterei. 22.20: Moderato cantabile. Játékfilm. 23.50: A szombati műsor ismertetése.

OSZTRÁK TELEVÍZIÓ

1. MŰSOR

9.00: Hírek. 9.01: Alf – ism. 9.30: Orosz nyelvtanfolyam – ism. 10.00: Iskolatévé. 10.30: Hangok. Amerikai film – ism. 12.15: Belpolitikai magazin – ism. 13.15: Hírek. 13.25: Mi – ism. 13.55: Woody Woodpecker. 14.00: Életem legszebb napjai. Osztrák film. 15.35: Gadget felügyelő. 16.00: An-tan-ténusz. 16.20: Először Te meg én. 16.35: Slágerek és ötletek. 16.55: Mini tv-híradó. 17.10: Tudományos magazin gyermekeknek. 17.35: Mini kvíz. 17.55: Philipp, az egér. 18.00: Mi. 18.30: Falcon Crest. 19.30: Híradó. 20.00: Sporthírek. 20.15: Eurozsaruk. A Denver-klán. Amerikai családsorozat. 22.05: Oldalpillantások. 22.15: Trailer. 22.45: A harc egy napja. Amerikai western. 1.00: Hírek.

SKY EUROSPORT

6.00: Üzleti világhíradó. 6.30: Európai üzleti hírek. 7.00: DJ Kat Show. 9.30: Eurosport-étlap. 10.00: Mobil autó- és motorsporthíradó. 10.30: Sportegyveleg. 11.00: Úszó Világkupa. 12.00: A kaland órája. 13.00: Női gyorskorcsolya vb. 14.00: American Express Kupa. Mediterrán nyílt golfbajnokság. 16.00: A kaland órája. 17.00: Kosárlabda. 19.00: Úszó világkupa. 20.00: Pankráció. 22.00: Ford-hójelentés. 23.00: Kerékpár. Wiele-revü. 24.00: American Express Kupa. Mediterrán nyílt golfbajnokság. 2.00: Műsorzárás.

SUPER CHANNEL

7.00: Napkezdet. 8.00: Egyveleg. 16.00: Forró drót. 17.00: Hullámhosszon. 18.30: Nemzetközi slágerstúdió. 19.30: Hírek, időjárás. 19.45: Időlánc. 20.00: Koncertkülönlegesség. 21.00: Amerikai földalatti. 22.00: Hírek, időjárás. 22.15: Kék éj. 23.15: Power Hour. A kemény fémzene kedvelőinek. 0.15: Hírek, időjárás. 0.30: Kék éj. 1.30: Időlánc. 1.45–7.00: Egyveleg.

SAT1

6.00: Jó reggelt, a SAT1-gyel! 8.30: Hírek, időjárás. 8.35: Szomszédok. 9.00: Hírek. 9.05: Szeretethajó. 9.50: Ötletek konyhatündéreknek. 10.00: Hírek, időjárás. 10.05: Tévébolt. 10.30: Gránát Joe. Amerikai western. 12.15: Szerencsekerék. 13.00: Tévétőzsde. 14.00: Műsorelőzetes. 14.05: A valódi szellemirtók. Rajzfilm. 14.30: Utazási ötletek, horoszkóp. 14.40: Szeretethajó. Film. 15.30: Tévébolt. 16.05: Paradise – Egy férfi, egy colt, négy gyermek. Western. 17.00: Hírek, időjárás. 17.10: Szomszédok. 17.35: Tesztelési ötletek. 17.45: Műsorelőzetes. 17.50: Az Addams család. Hátborzongató vígjáték. 18.15: A hibbantak. Vígjáték. 18.45: Hírek, időjárás. 19.05: Szerencsekerék. 19.50: Hírek, időjárás. 20.00: Charlie angyalai. Krimi. 20.55: Hírek. 21.00: Vissza a múltból. Amerikai film. 22.40: Hírek, sport, időjárás. 23.00: China Blue éjjel-nappal. Amerikai erotikus film. 0.40: Műsorelőzetes.

RTL

6.00: Hitchcock-sorozat. 6.35: Halló, Európa! Jó reggelt, Németország! 8.30: Hírek. 8.35: Telebutik. 9.00: Hírek. 9.10: A Springfieldek története. 10.05: Játékshow. 10.35: Kedves Bill bácsi! 11.00: Dr. med. Marcus Welby. 11.45: A hétmillió dolláros nő. 12.30: Klaszszikusok délidőben. 13.00: Telebutik. 13.30: Kalifornia klán. 14.15: A Springfieldek története. 15.00: Köszönöm, jól vagyok! 15.30: Szépségápolási tanácsok. 15.40: Hírek. 15.43: Üzleti hírek. 16.00: Egyszerűen állati. 16.30: Murphy papa. Családfilm. 17.10: Játékshow. 17.45: Játssz velünk! 17.55: Hírek. 18.00: Dr. med. Marcus Welby. 18.45: Híradó. 19.05: Időjárás. 19.15: Gemini Man. Amerikai film. 20.15: Ingyenkaja. NSZK játékfilm. 21.50: Hírek. 22.00: Sípjel. 23.00: Lance – sohasem túl fiatal a halálra. Amerikai akciófilm. 0.40: Férfimagazin. 1.10: Aerobic. 1.20: Műsorzárás.

SZOTÉV

ENGEDMÉNYES VÁSÁR!
10–15 százalékos kedvezménnyel vásárolhatók március 31-ig,
– SZOTFORM–F és SZOTFORM–FM ALUMÍNIUM KÉMÉNY-BÉLÉSCSŐ IDOMOK!

kiváló áruk fóruma

SZOTÉV Ipari és Építőipari Rt.
2. sz. MÁRKABOLTJÁBAN (Pécs, Közraktár u. 4–6.)
Nyitva: 7.30–16 óráig (szombaton zárva).
MINŐSÉGET KÍNÁLUNK – REKLÁMÁRON!

LAKÁS-INGATLAN

Pécs, Karancs út 6/3. szám alatti lakás eladó, azonnali beköltözéssel is, 5x5 szobakonyha, fürdőszoba és egyéb melléképületek + konyhakerttel. Érdeklődni: mindennap 15 órától. (Budai vám környéke.)

Elcserélném 3 szobás, távfűtéses, komlói lakásomat hasonló családi házra. Szobakonyhás albérlet Mázaszászváron kiadó. Levélcím: Takács Miklósné, Komló, Április 4. u. 35., IV/11.

Vasas II., Gubér-dűlőben 600 □-öl hétvégi vagy építési telek, megosztva is, eladó. Út, víz, villany van. Érdeklődni: Binék, Guber köz 6. sz. vagy 11-966. Dallosné, 14 óráig.

Elcserélném butikson belvárosi, 42 m²-es, komfort nélküli, szoba-konyhás lakásomat belvárosi, komfortos lakásra. Leveleket „Tavasz 5844" jeligére a Hunyadi úti hirdetőbe.

Eladó 2 + 2 szobás, összkomfortos lakás a Rózsadombon vagy elcserélhető peremkerületen lévő családi házra, Vasas, Nagyárpád, Hird, megegyezéssel. Eladás esetén kocsit beszámítok. Érdeklődni: Pécs, Gálovics Gy. 3., IV. 14. (Rózsadomb)

Eladó 3 szoba, összkomfortos, kertes, garázsos családi ház. Pécs, Mihály u. 15/1. Barta.

Romonyai szőlőhegyen eladó 1129 m² szőlő, 778 m² szántó. Érdeklődni: Hird, Latinca u. 18., egész nap.

Komlón, Pécsi út 45., II. emelet 12. ajtó, komfortos lakás OTP-hitellel, sürgősen eladó. Érdeklődni: Komló, Április 4. út 2., III. emelet 10. 17 óra után.

Eladó Pécsett, a Sarohin t. u. 13. sz. alatti, 60 m²-es, igényesen felújított földszinti, telefonos, alagútzsalus építési móddal kivitelezett öröklakás. Telefon: 30-836, Biró.

Eladó Nagy-Szkókó 21-ben 550 □-öl területen lévő nagy családi ház (garázzsal, műhellyel, szőlővel). Tel.: 15-944.

Eladó gázfűtéses családi ház garázzsal, udvarral, beköltözhetően. Pécs, Dugonics u. 5. sz.

125 m²-es, igényes belső kialakítású, kertes, garázsos családi ház, kp + öröklakás beszámításával eladó. Érdeklődni: Váradi János. Telefon: 15-844 (8—16 óráig) vagy a helyszínen 17 órától, Pécs, Dózsa Gy. u. 38/1.

Tehermentesen garzon eladó. Pécs, Málomi út 3., I. em. 32. Érdeklődni: 17 óra után.

A Mecsek-oldalon szőlőgyümölcsös eladó. Telefon: 27-917. Pécs, Kovács Antal u. 7. Tiborcz.

Szabadságharc u. 20. alatt 2 szobás, nagyméretű házrész eladó. Érdeklődni hirdetést követő szombaton a helyszínen 9—14-ig, Szabolcsfalu, 21-es buszvégállomás.

3 szobás családi ház sok melléképülettel eladó. Tengeri 34.

Gazdálkodásra alkalmas, kertes családi házat vennék. 3—400 000 Ft értékben, Pécs környékén. „Lakható" jeligére a Hunyadi úti hirdetőbe.

Kertvárostól 4 km, eladnám vagy felesbe adnám kertemet 6x4-es faházzal. Érdeklődni: Melinda u. 41., fszt. 1.

Garzon kiadó. Érdeklődni: Málomi út 5., 4. emelet 79. Az esti órákban.

100 négyzetméteres, gázfűtéses családi ház a Szigeti városrészben garázzsal, kerttel, alagsori és tetőtér beépítési lehetőséggel eladó. „Öröklakást beszámítok" jeligére a Hunyadi úti hirdetőbe.

Panorámás hétvégi ház, lakható, Mária-dűlőben 400 □-öl szőlővel eladó vagy harkányi, esetleg balatoni lakrészre (nyaraló) cserélhető. 31-713-as telefon.

Eladnám vagy elcserélném építési telekre, megélhetést biztosító görcsönyi szőlő-gyümölcsösömet, 550 □-öl, rajta pince, présház, teljes felszereléssel. Villany van. Érdeklődni: szombat, vasárnap egész nap, Turi, Pécs, Sarohin tábornok út 9., IV. 13.

Eladó vagy ráfizetéssel pécsi családi házra cserélhető 63 m²-es OTP-lakás. Telefon: 32-893. Wéber.

Pécsújhegyen 200 □-öl lugasrendszerű szőlő, hozzáértőnek, felesbe kiadó. Érdeklődni: Nagykozári u. 3.

Pécsen, panorámás környezetben, az Abaligeti úton építési telek eladó, vagy budapesti ingatlanra, esetleg üzletre cserélhető. Telefon: 66/28-385.

Pécstől 5 km-re, Romonyán 420 □-öl zártkert eladó. Falutól, busztól öt perc. Villanylehetőség van. Érdeklődni: 25-952-es telefonon.

Vennék Pécsett 2 millió Ft körüli értékben kertes családi házat. Érdeklődni: 21-839-es telefonon.

Eladó nagy családi ház a belvárosban. „Minden érdekel 5418" jeligére a Hunyadi úti hirdetőbe.

Eladó Komlón 2 szobás, összkomfortos, OTP-lakás. 370 ezer kp + OTP-átvállalás. Érdeklődni: Komló (Sikondai lakótelep), Cserma u. 9., IV/15. Kristóf István.

2,5 szobás, 4 éves, OTP-lakás, igényesen kialakítva, építkezés miatt, őszi költözéssel eladó. Pécs, Laki István u. 22., fszt. 2.

Pécsi, kétszobás, tehermentes lakást családi házra cserélnénk. „Harkányi út" jeligére a Hunyadi úti hirdetőbe.

Magyarhertelenden 2000 m² építési telek, kis épülettel eladó vagy balatoni nyaralóra cserélhető, értékegyeztetéssel. Érdeklődni a hirdetés napján. Tel.: 12-706.

260 □-öl szőlő eladó Cserkút, Kutató-dűlőben. Érdeklődni: Pécs, Mező Imre u. 15. sz. Telefon: 31-028.

Dombóvár, Rét u. 43. 2 szobás családi ház 700 ezer Ft-ért eladó. Telefon: Mágocs 34.

Liptódon lakóház gazdasági épületekkel, kerttel eladó. Irányár: 150 000 Ft. Liptód, Kossuth u. 9.

Illyés Gy. utcában 2 szobás öröklakás eladó, azonnal beköltözhető. Érdeklődni: 34-060-as telefonon, 17 óra után.

Tehermentes, 1,5 szobás, összkomfortos lakás eladó. Pécs, Dobó István u. 76., IV. em. 18. ajtó. Liftes. Érdeklődni a délutáni órákban.

Krisztina téri, 1,5 szobás, tanácsi lakást cserélnék 2,5—3 szobás, tanácsi lakásra. A „Közelben" jeligére a Hunyadi úti hirdetőbe.

Rózsadomb fölött 1200 □-öl szőlő, gyümölcsös épülettel eladó. Víz, villany van. Érdeklődni: 20-413-as telefonon.

Baksán közművesített telek építési engedéllyel, anyaggal, sürgősen eladó. Érdeklődni: Tengeri, Kossuth u. 2. Ugyanitt 225 négyszögöl szőlő, termő gyümölcsfákkal.

Eladó Pécsújhegy, Bor ucta 78. sz. mögött 600 □-öl belterület olcsón. Miskéri mellett. Érdeklődni a helyszínen, a hirdetés napján 9—16 óráig. Levélben: Baja, Garibaldi út 2. (6503). Mohai Ferenc.

Eladó 2 szoba, összkomfortos családi ház. Pécs, Orosz Gyula u. 1. sz. alatt. Érdeklődni: egész nap.

Bodán nagyméretű családi ház gazdasági épülettel eladó. Érdeklődni: Boda, Zrínyi út 5.

Szalántán felújított, 2,5 szobás, összkomfortos családi ház garázzsal eladó. Érdeklődni: mindennap. Szalánta, Hunyadi u. 70.

Eladó! Komló-Körtvélyesben 2 szobás, földszinti, erkélyes, összkomfortos lakás. 450 000 + OTP-átvállalás. Érdeklődni: Kertész László, Cserma utca 13., fszt. 4.

1,5 szobás, bútorozott, belvárosi lakás március 1-jétől hosszabb időre kiadó. „Xavér" jeligére a Hunyadi úti hirdetőbe.

Eladó Rózsadombon 3,5 szobás OTP-lakás, kp + OTP-átvállalás. Pécs, Pataki István utca 36., IV. em. 13. Érdeklődni: mindennap 16—18 óráig.

Kiadó: kertvárosi, 2 szobás, bútorozatlan, összkomfortos lakás, félévenként, egy összegben. Érdeklődni: 41-766.

Eladó 50 m²-es, 2 különszobás, OTP-öröklakás. Pécs, Mátyás Flórián tér 10. (Szellemváros) Érdeklődni: Bp., 06-11654-203, 06-11657-596.

59 m²-es öröklakás eladó, 18 000 Ft/m² vagy tanácsi lakásra — kp cserélhető. Sarohin út 116., IV/13.

2,5 szobás OTP-öröklakás eladó. Pécs, Sarohin t. út 15., II. 8.

Nevelési Központnál 1,5 szobás, szövetkezeti lakás eladó. Decemberi költözéssel. Egri Gyula u. 90., IV. 14.

Elcserélném kertvárosi, másodállású, házmesteri, felújított, kétszobás lakásomat másfeles tanácsira, sima cserével. Gyöngyös u. 5., fszt. 2. Érdeklődni: 16 óra után.

Belvárosi raktár-műhely helyiséggel társulnék vagy kiadnám, „200 m²" jeligére a Hunyadi úti hirdetőbe.

Kiadó Komlón, Szilvásban most épülő autófényező műhelyem alatt lévő 90 m²-es helyiség. Karosszérialakatos, autószerelő előnyben. Cím: Komló, Április 4. u. 13., III. em. 3. Tel.: 82-686.

Belvárosi iroda-üzlethelyiség építésére alkalmas telket vásárolnék, úgy is, hogy a régi épületet lebontjuk. Ajánlatokat „Angelica" jeligére a Hunyadi úti hirdetőbe kérjük.

Felsővámház u. környékén tömbgarázsépítéshez társakat keresek! 32-449-es telefonon.

Mohácsi-szigeten, Sáros 15. számú tanya — 2 szoba, 2 konyha, fürdőszoba, hydroforos vízvezeték, gazdasági épületekkel — eladó.

Kétszobás, összkomfortos, bútorozott lakás két fő részére azonnali beköltözéssel kiadó. Diákok előnyben. Érdeklődni: Pécs, Gyula u. 2.

Erdős környezetben üdülőtelket vennék a Bakonyban. Víz, villany szükséges. Gécs Péterné, Tatabánya, Március 15. u. 6.

Eladó 312 □-öl beépíthető telek Pécs, Fülemüle u. 84. szám alatt. (Ürög-felső buszmegálló.) Hrsz. 2129. Érdeklődni: Pálvölgyi József, Pécs, Újvilág u. 16. Telefon: 17-972.

Boglárlellén teljesen közművesített, tehermentes 100 négyzetméter alapterületű családi ház eladó. Érdeklődni: 17 óra után a 82/12-439-es telefonszámon.

Mohács, Garay u. 38. nagy családi ház eladó.

Eladó 68 m²-es, 3 szobás, III. em.-i OTP-lakás, tehermentesen vagy OTP-átvállalással. Érdeklődni: Sarohin t. út 112., III. em. 12. Telefon: 41-474.

Két családnak megfelelő családi ház eladó. Pellérd, Vasút u. 32.

Szűr, Dózsa Gy. u. 1., új családi ház OTP-átvállalással eladó. Érdeklődni: a helyszínen, vagy Petőfi S. u. 29. sz.

Telek eladó, Nagyárpád, Kaponya dűlőben. Cím: Spajler István 8751 Zalakomár, Bercsényi út 51.

Eladó 3,5 szobás, II. em.-i OTP-lakás, tehermentesen, 19 500 Ft/m². Telefon: 41-257.

ADÁS — VÉTEL

BÚTOR!
Biedermeier és Thonet bútorokat veszek. 35-522.

Eladó 125 l-es hűtőszekrény, használt, de jó állapotban. Érdeklődni lehet 17-583-as telefonon.

Hifi sztereó és mono japán műholdvevőrendszerek eladása és telepítése. Itt a legolcsóbb. Műholdvevő? Hepta Kft. Telefon: 28-587, 16-284, Fax: 16-284. Levélcím: Lázár Csaba, Pécs, Sarohin t. út 37.

Szupi ÜLÉSHUZAT
(GK. SZÖNYEG)
PÉCS, Engel János u. 1/2

Bonanza étkezőgarnitúrát vennék. Malomvölgyi út 7. Boda.

Bokorrózsa kapható. Endresz György u. 8. Telefon: 12-284.

Új és használt HANGSZEREK ADÁS-VÉTELE. MUSIC CITY hangszerbolt. Telefon: 35-755. Pécs, Citrom u. 9.

Építkezésből visszamaradt, 8 m-es kifűrészelt szarufa, forgópárok, léc eladók. Bihercné, Pécsvárad, Rákóczi u. 57. (buszmegálló). Érdeklődni: egész nap.

Lada 1300-as 0 km-es, eladó. Telefon: 10-961.

ELŐSZOBAFAL! MINTABOLT!
Pécs, Zsolnay V. u. 51. A gyártónál olcsóbb!

10 éves, 1500-as Lada kitűnő állapotban eladó. Véménd, Zrínyi u. 49.

1 éves, 1.8 diesel Toyota, karambolos, eladó. Pécs, Présház u. 2/2.

3 db magyartarka tehén eladó. Erzsébet, Fő út 13. Fazekasék.

PORCELÁN!
Korrekt áron veszek mindenféle HERENDI és ZSOLNAY PORCELÁNT. Hívjon, házhoz megyek, azonnal fizetek. 35-522. Pécs.

1 db 2,5 éves csődörcsikó, könnyű kocsival, eladó. Érdeklődni: Nemes Tibor, Kisasszonyfa, Petőfi u. 82.

0 km-es Wartburg eladó. Négyütemű. Tel.: 34-420.

Lada 1300-as, 0 km-es, eladó. Telefon: 20-009.

MAGAS ÁRON VÁSÁROLNÉK ANTIK BÚTOROKAT, ZSOLNAY-EOZINT, RÉGI ÓRÁKAT és FESTMÉNYEKET. Régiségkereskedés, Pécs, Kossuth L. u. 35. 33-968.

3,5 éves Peugeot 205, extrákkal, igényesnek eladó. Berkesd, Alkotmány u. 90.

Vásárolnék jó állapotban lévő diesel mikrobuszt. Mohács — 12-52. Tolbuhin u. 9.

Eladó erősen karambolos Renault 5-ös gk., GV-s. Érdeklődni: Mohács, Bartók B. u. 29., naponta 14—20 óráig.

4 db félidős, előhasú koca, 50-es Super Zetor motor, szivattyú, kormánymű komplett, hátsó gumik, sok apró alkatrész, házilag barkácsolt négykerekű kistraktor, 40 q szemeskukorica, 6 éves Zsiguli Combi eladó. Tengeri, Kossuth u. 2.

Lugaspaprika, szezám, óriáspaprikák, paradicsomok, dinnyék, uborkák magvai 25 db 50 Ft-ért eladó. 9791 Torony, Pf.: 10. Kopácsi.

Magyar és külföldi bélyegsorozatok, blokkok, kilós áruk, motívumbélyegek állandóan kaphatók, árengedménnyel. Hiánylistáknak kiegészítését vállalom. Keresek régi képeslapokat, levélborítékokat, gyűjteményeket. Délelőtt! Pécs, Sallai u. 28. Telefon: 28-906.

Színesfémet átveszek magas áron: vörösréz: 60—100 Ft/kg, bronz: 60—70 Ft/kg, sárgaréz: 30—50 Ft/kg, alumínium: 25—35 Ft/kg. Pécs, Buzsáki I. u. 12.

Előnevelt csirkék előjegyezhetők a vásárcsarnoki csibeboltban. Tel.: 27-385, valamint Nagyárpád, Fő tér 17. alatt.

Trágyagiliszta 50 fillér/db áron eladó. A fizetés két évig kamatmentesen halasztható. Készpénz esetén 50% kedvezmény. Polecsák Béla, Pécs, Szabó István utca 38. Telefon: 32-238.

Faiskolában — Pécs, Damjanich u. 17. — fenyők, örökzöldek, nyírfák és sövénycserjék kaphatóak. Nyitva tartás: hétköznap 12.30—17.00, szombaton: 8.00—12.00 óráig.

Jó állapotban lévő gázkonvektor, ajtó, ablak eladó (bontásból). Telefon: 34-420.

Szamócapalánták, koraiak, óriás gyümölcsűek, darabja 3,50 Ft. Rendelhető 50 darabtól. Óriásparadicsom, bioparadicsom, lugas paradicsomfa, óriáspaprika, narancssárga paprika, kosszarvú paprika, Chili paprika, lugasuborka, sárgadinnye mag, darabjuk 2,— Ft. Szállítás utánvéttel. Kardos Gyuláné, 4031 Debrecen, Tőzsér u. 22. Telefon: 21-262.

Nemesített kerti növény magvakról kérjen díjtalan katalógust. Ozv. Antalné, 8885 Borsfa.

Figyelem! Színesfémet vásárolok, vörösréz 70 Ft, sárgaréz 40 Ft, alumínium 30 Ft. Kisbalkány dűlő 8.

Építők, figyelem! Mindenféle épületanyag kifűrészelve eladó. Tégla, cserép, léc azonnali szállítást is vállalunk. Érdeklődni egész nap lehet: Pécs, Pipacs u. 9.

LEGYEN A PARTNERÜNK, VÁLLALKOZZON NÁLUNK! Prémesállat-tenyésztés a legkedvezőbb feltételekkel. Sarki- és ezüstróka, nyérc, finn prémgörény, nemes csincsilla import származású tenyészállatok, törzskönyvi bírálat alapján, tenyésztésre javasolt egyedei az ország legnagyobb prémesállattelepeiről előjegyezhetők. Hitellehetőséget, tenyésztési technológiát, felszerelést, takarmányt biztosítunk. Élőállat-visszavásárlás továbbtenyésztésre és prémezésre, ötéves termékértékesítési szerződés alapján. A tenyésztési ismereteket tanfolyamainkon sajátíthatja el. Rókaketrecelemeket folyamatosan árusítunk. CSINCSILLATENYÉSZTŐK FIGYELMEBE: kizárólagos joggal árusítjuk a BIOKONT csincsillafürdető homokot. Gallért, fülkrotéliát és egyéb felszerelést utánvéttel küldünk. Csincsillaprémjét és prémezendő csincsillájáit nálunk értékesítse, mert mi azonnal fizetünk. Felesleges kockáztatnia bizonytalan „bizományosi" értékesítést. KÉRJE RÉSZLETES TÁJÉKOZTATÓNKAT! Címünk: BIOKONT Kft., 1026 Budapest, Bimbó út 204/3. Tel.: 17-67-374, Fax: 17-67-165. Fogadónap: szerda, csütörtök 10—17 óráig.

VEGYES

ÁRUSZÁLLÍTÁS, KÖLTÖZTETÉS. Telefon: 26-550.

Vállalkozó fiatalember keresi hitelezők jelentkezését. 500 ezer forint vagy az felett 6—10 évre, magas kamattal vagy a bevétel 10%-át fizetem. Válaszokat: „Magángazdálkodó 247464" jeligére a Sallai utcai hirdetőbe.

HOMOK FÖLD SÓDER 35-296

Vidéken házi és kerti munkát vállalnék, ottlakással. „Nyugdíjas nő 247472" jeligére a Sallai utcai hirdetőbe.

Elveszett egy vörös perzsa macska. Telefon: 35-470. Pécs, Homok u. 6.

TEHERSZÁLLÍTÁS
Fix, bilincs áron és műfaj: 5-ig 10 tonnáig
14-184
PANNÓNIA FUVARSZERVEZŐ GMK

Energetikus elhelyezkedne Pécs, ill. környékén. „Baranya" jeligére a Hunyadi úti hirdetőbe.

Vasbetonszerelést vállalok. Németh Gábor, Pécs, Petőfi u. 31.

Korona Tekertaxi 10-351

Akupunktúrás szakképzettségű orvost keresek amerikai rokonom hosszabb távú gyógykezelésére... „Hálás páciens 246935" jeligére a Sallai utcai hirdetőbe.

INTERMEZZO társkeresőnél gyorsan, diszkréten társat talál. 7608 Pécs. Pf.: 8.

Áruszállítás, ADR 3 t-ig, költöztetés. 35-296, nappal, 33-848 18 után.

Varrógép és háztartási gép helyszíni javítása. 24-897, Murányi.

Reluxa express! Minőségi munka garanciával, közületeknek is. Telefon: 22-202.

Halálozás

Mély fájdalommal tudatjuk, hogy
VÉGHELYI LÁSZLÓNÉ
Trischler Anna,
pécsi, volt berkesdi lakos 50 éves korában váratlanul elhunyt. Temetése március 6-án 3 órakor lesz a pécsi központi temetőben. A gyászoló család.

Fájdalommal tudatom, hogy szeretett férjem,
KISS ANDRÁS
nyugalmazott határőr alezredes beteg szíve 68 éves korában, rövid szenvedés után váratlanul örökre megpihent. Temetése 1990. március 7-én 2 órakor lesz a pécsi központi temetőben. Gyászoló felesége.

A BM Határőrség pécsi kerületének parancsnoksága tudatja, hogy
KISS ANDRÁS
nyugállományú határőr alezredes 1990. február 25-én, 68 éves korában súlyos betegség következtében elhunyt. Temetése március 7-én 14.00 órakor lesz a pécsi központi temetőben, katonai tiszteletadással. Emlékét kegyelettel megőrizzük.

Mély fájdalommal tudatjuk, hogy szeretett férjem, édesapánk,
ULBERT JÁNOS
55 éves korában, hosszú szenvedés után elhunyt. Temetése március 3-án 14 órakor lesz a szederkényi temetőben. A gyászoló család.

Mély fájdalommal tudatjuk, hogy
KOVESDI JÓZSEF,
volt . DÉDÁSZ-nyugdíjas 81 éves korában elhunyt. Temetése március 6-án fél 3 órakor lesz a pécsi központi temetőben. A gyászoló család.

Mély fájdalommal tudatjuk, hogy
HORVÁTH SÁNDORNÉ
Tarr Piroska
52 éves korában váratlanul elhunyt. Temetése március 6-án 1 órakor lesz a pécsi központi temetőben. A gyászoló család.

Mély fájdalommal tudatjuk, hogy szeretett férjem, édesapánk, apósunk, nagypapánk,
KÁRÓ IMRE,
volt merenyei lakos életének 78. évében, hosszan tartó, súlyos betegség után, február 22-én elhunyt. Temetése március 6-án fél 2 órakor lesz a pécsi központi temetőben. A gyászoló család.

Szomorú szívvel tudatjuk rokonainkkal, ismerőseinkkel, hogy édesanyánk,
OZV. RÉVÉSZ KÁROLYNÉ
Gyarmati Teréz
78 éves korában elhunyt. Hamvasztás utáni búcsúztatója 1990. március 6-án 12 órakor lesz a pécsi központi temető kápolnájában, mely előtt gyászmisét tartunk. Gyászoló fiaik és családjaik.

Mély fájdalommal tudatjuk mindazokkal, akik ismerték és szerették, hogy
FUVESI GYÖRGY,
a Komlói Bányagép Uzem volt nyugdíjas dolgozója, köblényi lakos életének 59. évében elhunyt. Utolsó útjára március 3-án 14 órakor kísérjük a köblényi temetőben. A gyászoló család.

Mély fájdalommal tudatjuk, hogy szeretett édesapánk, apósunk, nagypapánk, dédpapám, testvérem és kedves rokonunk,
CSERMÁN JÓZSEF
65 éves korában, hosszú szenvedés után elhunyt. Temetése március 6-án fél 2 órakor lesz a pécsbányatelepi temetőben. A gyászoló család.

Köszönet

Hálás szívvel mondunk köszönetet mindazoknak, akik felejthetetlen halottunk,
TORMA ISTVÁN
temetésén megjelentek, koszorúk, virágok küldésével fájdalmunkat enyhíteni igyekeztek. A gyászoló család.

Rövid határidő! 20% árkedvezmény! Bútor és autó kárpitozása! Ponyvavarrás! Közület és lakosság részére! Érd.: 31-048, 33-621.

Fregoli fából, műanyagból, szögbelövés, panelfúrás, előszobafal, megrendelhető a 11-166-os telefonon, Várhelyi.

Gondoljon a nyárra! Nyugodt az álma, redőnye, reluxája a garanciája. Harmonikaajtók, fa zsaluságoterek a „GARANCIA" Kft.-től. Minőségi munka, rövid határidő, részletfizetési kedvezmény, nyerési lehetőség. Havonkénti sorsolásunkon visszanyerheti terméke árát. Megrendelés-felvétel: Egri Ferencné, Hosszúhetény, Kossuth L. u. 22. 7694. Telefon: 72-90-849.

Menyasszonyi és koszorúslányruha-különlegességekkel várjuk kedves kölcsönzőinket. Szombaton zárva. Cím: Bodó Rezsőné, Szigetvár, Vár utca 17/1. Telefon: 12-408.

Vízes házak mágneses szigetelése AQUAPOL-lal fúrás nélkül, 20 év garancia! Telefon: 72/33-875. 7614 Pécs, 14. Pf.: 55.

Telefonügyeletet vállalunk két telefonnal, adminisztrációval is. „Éjjel—nappal" jeligére a Hunyadi úti hirdetőbe.

Komplex szolgáltatás! Rovarirtás, takarítás, szőnyeg- és kárpittisztítás megrendelhető a 20-188-as telefonon.

Antennarendszerek szerelése, javítása, felújítása. 72-521.

AUTÓMENTÉS. Tel.: 28-408.

Amerikába keresünk 30—50 év körüli hölgyet, aki vállalná apa és 14, 12, valamint 8 éves fiai ellátását, háztartása vezetését. Magyarul beszélnek. Leinformálható, egészséges hölgyek fényképes jelentkezését várjuk. „Családtag" jeligére a Hunyadi úti hirdetőbe.

Műszertechnikus, hiradástechnikai ismeretekkel, villanyszerelői szakvizsgával, 20 éves munkaviszonnyal állást keres Siklós környékén vagy Baranya déli részén. „Bizalom 6020" jeligére a Hunyadi úti hirdetőbe.

Idős, beteg ember napi pár órában ápolást, háztartásban segítséget vállalnék, esetleg eltartás is érdekel. „Gondozás" jeligére a Hunyadi úti hirdetőbe.

FELVÉTELRE KERESÜNK
egy érettségizett,
szerbhorvátul beszélő
hölgy alkalmazottat, műszaki cikket árusító üzletünkbe.
Jelentkezni lehet: ERTL technika üzletház, Pécs, Lenin tér 6.

MECHANIKAI LABORATÓRIUM PÉCSI GYÁREGYSÉGE FELVÉTELRE KERES:
mikroprocesszoros rendszerek tervezésében és programozásában jártas villamosmérnököt.
Jelentkezés:
Pécs-Kertváros, Szilva u. 1–3., személyzeti o.

mozaik
ÉPÍTŐANYAGOT A MOZAIK-TÓL!
– Kő,
– beton,
– tégla,
– cserép,
– palló,
– faanyag,
– nyílászárók,
– csempék,
– burkolók.
Mindent egy helyen!
Cím: Mozaik Építőanyag Kereskedés, orfűi telep, szennyvíztisztító mellett. Tel.: 78-033

ertl-pécs
VASÚTÁLLOMÁS
* CSÚCSVIDEO *

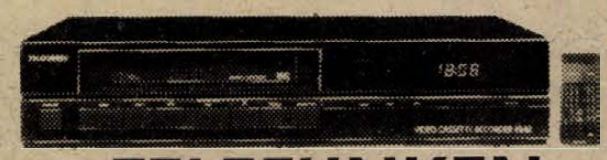

TELEFUNKEN
- speciális távirányítóval
- 365 napra előre programozható 8 műsor

csak **42.900.- FT**

Stereo-Musikcenter / TELEFUNKEN csak **29.500.- FT**
2x 40 Watt / Digitális Rádióval / Távirányítóval

Bauknecht MIKRÓHULLÁMÚ SÜTŐ
500 Watt
17L Belső Terrel
10 Elektronikus Beállítási Lehetőség gel
33.700.- FT

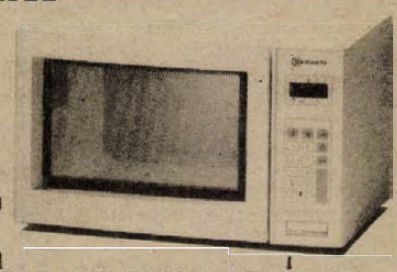

AUTOMATIKUS MÉRLEGGEL FELOLVASZTÁSHOZ

Mélyhűtőláda 200 l csak **25.900.-**
Mélyhűtő szekrény 200 l csak **36.900.-**

ERTL TECHNIKA ÜZLETHÁZ
Osztrák-Magyar KFT
7623 PÉCS, Lenin tér 6
tel. 72 / 33-323

ertl feldbach-OSZTRÁK

Sporthétvége

Bajnoki és kupamérkőzések kézilabdában

Rosszul fejezték be az őszi idényt – tavaszra halasztott mérkőzésükkel a Dunaferr ellen – a PMSC NB II-es női kézilabdázói, ám annál jobban folytatták (illetve kezdték a tavaszt) a Budapesten lejátszott Vasas elleni mérkőzéssel. Most pedig egy ugyancsak létfontosságú találkozóval folytatják szombaton délután Pécsett, a városi sportcsarnokban, ahol a Borsodi Bányász lesz a piros-feketék ellenfele. A Bányász azon csapatok közé tartozik, amelyeket illő, vagy illetlen kimondani(?) le kell győzniük a pécsieknek. Kötelező ez már csak azért is, mivel a bentmaradásért folyó versenyfutásban ugyancsak meglepő eredményeket produkál a mögöttük lihegő, alaposan megerősödött Veszprém aárdája. Biztató lehet a PMSC-re nézve, hogy az elmúlt héten a tőlük sokkal esélyesebb Vasas otthonában tudtak győzni. Amennyiben megismétlik a Fáy utcában mutatott játékukat Szabóék, akkor nem lehet baj a Borsod ellen sem.

Szombaton és vasárnap Sellyén, a sportcsarnokban bonyolítják le a III. KIOSZ Kupa nemzetközi nőnapi tornát. Az „A" csoportban a Pécsi Hunor, a Nagykanizsai Tungsram, a Pécsi Zsolnay és a PMSC II., míg a „B" csoportban a Pécsi BTC, a jugoszláviai Virovitica, a Siófok SE, valamint a rendező KIOSZ SE küzd egymással. A szombaton 8.00 órakor kezdődő torna megrendezéséért sokat áldozott a KIOSZ Baranya Megyei Szervezete mellett *Aczél Attila* faárukészítő, valamint *Kovács József* cipőgyártó kisiparos. A torna vasárnap 8.30-tól folytatódik és a helyosztókkal ér véget.

Úszó „Express Kupa" az ANK-ban

A most folyó tanévben újszerű pontversennyel írta ki a Pécsi Városi Diák Sporttanács és a Baranya Megyei Úszószövetség az általános iskolások úszó seregszemléjét. A 13. alkalommal megrendezett „Express Kupa" értékelésénél figyelembe vették, hogy az ANK és a Belvárosi iskola saját úszodájában jobbak a feltételek, mint a többi iskolánál. Ennek ellensúlyozására az uszodával nem rendelkező iskolák tanulói személyenként magasabb pontszámot kaptak részvételükért.

Az Express Kupa egyéni versenyeinek döntőjét március 3-án, szombaton rendezik az Apáczai Csere János Nevelési Központ uszodájában. A szombati döntő érdekes színfoltja lesz a családi váltók vetélkedője, amelyben (2 szülő, 1 gyerek, 2 szülő 2 gyerek és háromgenerációs csapat – unoka, szülő, nagyszülő) csapatok indulhatnak. Ezúttal adják majd át az összetett pontversenyben győztes csapatok díjait is.

Labdarúgás



PMSC-alapítvány az utánpótlás neveléséért

Sportkör, iskola, szülők és játékosok...

Mind többen érzik, hogy az egyre nehezebb gazdasági helyzetben nagy veszélybe került az eddig jól működött PMSC labdarúgó utánpótlás nevelési gépezete. A gondok enyhítésére a szülői munkaközösség kezdeményezésére a PMSC és a TÁSI alapítványt hozott létre. Az alapítvány célja, hogy a PMSC labdarúgószakosztálya az utánpótlás neveléséhez szükséges anyagi feltételek megteremtése mellett járuljon hozzá Pécs és Baranya labdarúgásának tömegesítéséhez, különböző versenyek szervezésével – kupák, tornák, bajnokságok – biztosítson lehetőséget a gyerekek játék és sportolási igényeinek kialakításához és kielégítéséhez.

Az alapítvány induló vagyona 130 000 forint, melyhez a PMSC 100 000, míg a TÁSI 30 000 forinttal járult hozzá. Az alapítványhoz elsőként a labdarúgók szülei, az NB I-es labdarúgók és a külföldön játszó pécsi profik csatlakoztak mintegy 300 000 forinttal. Az alapítvány hosszú távra kívánja biztosítani az utánpótlás neveléséhez szükséges pénzeszközöket, ezért az alapítvány céljait a mindenkori alaptőke kamataiból és hozadékaiból kívánja megvalósítani.

Az alapítók kérik a labdarúgást kedvelő, a fiatalok sportolását és egészséges életre nevelését fontosnak tartó egyének és jogi személyek csatlakozását, hogy az alapítvány évente minél nagyobb összeggel járuljon hozzá a tervek megvalósításához. Az adminisztrációt ellátó PMSC labdarúgó szakosztály (Pécs, Szamuely T. u. 2. Telefon: 32-777) az alapítványhoz csatlakozók részére a csatlakozási szándék kinyilvánításához, illetve a pénz befizetéséhez a gyors lebonyolítás érdekében nyomtatványt biztosít.

Az alapítványt közzé tevő szülői munkaközösség vezetőjétől *Kovács Bélától* érdeklődtünk arról, hogy miként is született az ötlet a legfiatalabb labdarúgók szüleinek találkozóján:

– Már fél évtizede járok a PMSC-palánták közé, hiszen ahogy fiam cseperedik, mindig más-más korosztállyal kerül kapcsolatba, így is választottak a PMSC által irányított (benne a TÁSI-csoportok is) 11 csapat játékosainak szülői munkaközösségének vezetőjévé. A legutóbbi értekezleten határoztuk el, hogy javaslattal élünk a sportkör és az iskola felé, szerencsére kérésünk nyitott kapukra talált. Mindezek után úgy határoztunk, hogy a napokban sorra kerülő korosztályonkénti szülői munkaközösségek elé terjesszük javaslatainkat azzal, hogy mi személyesen is támogatjuk az alapítványt, mintegy 1000–1000 forinttal. Ezenkívül felmérjük a lehetőségeket, hogy milyen támogatási formákat találhatunk és sikerül megszerveznünk. Feltételezzük, hogy a jelenlegi fiatal labdarúgók szülei mellett még nagyon sokan vannak olyanok, akik szívügye, hogy a fiúk ne az utcán töltsék el szabadidejüket, hanem váljanak egészséges, sportot és közösséget kedvelő fiatalokká, felnőttekké. Mondom mindezt akkor, amikor tudjuk: az alapítvánnyal létrehozott lehetőségeket nem is a mi fiaink, de sokkal inkább az elkövetkező generációk élvezhetik azzal, hogy biztosítva lesznek számukra a létesítmények, a szakemberek és a versenyzési lehetőségek.

A PMSC külföldön játszó profi labdarúgói – *Róth Antal* Hollandiában, *Mészáros Ferenc* és *Nagy Imre* Belgiumban – is jelezték segítő szándékukat a sportkörnél. A jelenlegi csapatban lévők közül olyanokat kérdeztünk az alapítvánnyal kapcsolatos véleményükről, akik maguk is a PMSC „foci iskolában" kezdték el labdarúgó-pályafutásukat.

Lovász Ferenc: – Bármily sajnálatos is, mégis tudomásul kell venni, hogy a jelenlegi helyzetben szükség van erre a támogatásra. Különben nagy veszély fenyegeti a sportágat. Mivel nagyon sokan kerültünk ki a helyi utánpótláscsoportokból, tisztában vagyunk az alapítvány értékével, vagyis mi is „beszállunk".

Bérczy Balázs: – Szuper ötlet volt, hogy valaki(k)nek ez az eszébe jutott. Nemcsak én, de a többi pályáját itt kezdő, sőt a hozzánk került játékostársaim is úgy határoztunk, hogy segítjük az alapítványt.

Palaczky János: – Még nagyon jól emlékszem, hogy mit jelentett serdülő koromban a szakosztály családi melege. Mindez hosszú időre meghatározza az ember labdarúgáshoz való kapcsolatát. Márpedig a mai körülmények között a PMSC képtelen volna ezt biztosítani megfelelő támogatás nélkül. Egy emberként támogatjuk az alapítvány létrehozását és annak hatékony működtetését.

K. L.

DN SPORT

Ökölvívópalánták Mohácson

Az ökölvívósport legfiatalabbjainak seregszemléjét rendezik meg március 3-án, szombaton délután Mohácson, a Brodarics Téri Általános Iskola tornacsarnokában. A meghívottak „gáláján" 16 pár lép majd szorítóba. A meghívott csapatok: a PVSK, a Mohácsi TE, valamint a Jánoshalmai Spartacus serdülő, ifjúsági és junior sportolói mérik össze erejüket a mohácsi közönség előtt. A Duna-parti város szurkolói ezúttal láthatják majd a csapatbajnokság során az NB II-es PVSK-át erősítő, valamint a különböző meghívásos és korosztályos versenyeken, diákolimpiákon helytállt mohácsi öklözőket. A verseny tehát szombaton délután 5 órakor kezdődik a Brodarics téri iskola tornacsarnokában.

K. L.

Fókusz

A számok tükrében

66. FTC—PMSC találkozó

Az eddig lejátszott mérkőzések összesített eredménye a PMSC szemszögéből:
65 13 17 35 66-119 44
Csak az Üllői úton:
33 2 6 25 27- 81 10

Az eddig lejátszott mérkőzések eredményeiből: 1983—84: 0-1, 1984—85: 1-0, 1985—86: 0-1, 1986—87: 0-1, 1987—88: 1-0, 1988—89: 3-3.

A PMSC az utolsó győzelmét 1987. augusztus 22-én a következő összeállításban érte el: Bodnár — Kónya, Toma, Hámori, Brezniczky dr. — Megyeri, Túri, Bérczy (Czérna), Lutz, Lovász, Márton. Gólszerző: Lovász.

Az Üllői úton a következő játékosok szereztek gólt. 3 gólos: Dunai II., 2 gólos: Opova, Vári, Daka, 1 gólos: Garami, Györkö, Török, Gór, Rapp, Máté, Zombori, Lőrincz, Dárdai P., Nagy I., Toma, Mészáros, Róth, Túri, Bérczy, Lovász, Lehota és öngól.

A két csapat legutóbbi hazai, illetve idegenbeli eredményeiből:

FTC (otthon)—Haladás 3-1, Videoton 0-0, Ú. Dózsa 2-0, Békéscsaba 2-0, Tatabánya 0-1, Veszprém 4-1.

PMSC (idegenben): Siófok 2-2, Csepel 0-0, Bp. Honvéd 1-1, Rába ETO 1-0, Vasas 1-0, Haladás 2-1.

A két csapat őszi hazai, illetve idegenbeli mérlege:
Az FTC őszi hazai mérlege:
8 6 1 1 15- 3 19

A PMSC őszi idegenbeli mérlege:
8 3 4 1 9- 7 13

10. Mohács—Komló találkozó

Az eddig lejátszott mérkőzések összesített eredménye a Komló szemszögéből:
9 3 3 3 7- 9 12
Csak Mohácson:
4 — 2 2 1- 6 3

Az eddig lejátszott mérkőzések eredményei: 1979—80: 0-3, 1980—81: 0-0, 1981—82: 0-2, 1988—89: 1-1.

A két csapat legutóbbi hazai, illetve idegenbeli eredményeiből:
Mohács (otthon)—Dorog 1-0, III. ker. TTVE 2-1, Dunaújváros 2-1, Bp. Volán 0-1, ZTE 1-3, Oroszlány 2-2.

Komló (idegenben): Szekszárd 1-1, BMTE-Törley 0-2, Ajka Hungalu 2-2, Dorog 1-1, III. ker. TTVE 0-1, Dunaújváros 0-3.

A két csapat őszi hazai, illetve idegenbeli mérlege:
A Mohács őszi hazai mérlege:
7 3 2 2 8- 8 11
A Komló őszi idegenbeli mérlege:
7 — 4 3 5- 11 4

Lehel Jenőné

XII. férfi kézilabda-vb

Újabb győzelemmel már a középdöntőben

A férfi kézilabda világbajnokság nyitó fordulójának csoportmérkőzései Plzenben még telt ház előtt zajlottak a helyi Lokomotiva sportcsarnokában, egy nappal később, csütörtökön már csak alig néhány százan voltak kíváncsiak az Algéria—Magyarország találkozóra. A hangulaton ez azonban csöppet sem érződött, mert mindkét együttes szurkolótábora kitett magáért: végig énekelve, tapsolva és trombitálva buzdította kedvenceit. Több örömre végül is a piros-fehér-zöld zászlókat lobogtató magyaroknak volt, hiszen a magyar válogatott biztos győzelmet aratott:

Magyarország—Algéria 22-16 (11-7). Plzen, 700 néző, v.: Szajna, Wrobleski (lengyelek).

Magyarország: Bíró – Ivánesik 2, Gyurka 2, Sibalin 4, Füzesi 2, Putics 1, Marosi 9/1. Csere: Borsos, Kovács M., Győrffy 1, Lehel 1. **Algéria:** Dib – Khalfallah 4/2, Djemaa, Doballah 1, Bendjemil 4/2, Lacheheb, Chouchaoui 1. Csere: Zermani (kapus), Bouchekriou 4, Bouanik 2, Bouanani, Benmaghsoula.

Csík János szövetségi kapitány bátran váltott. A kapuban nem azt a dr. Hoffmannt szerepeltette kezdőemberként, aki a Franciaország elleni győztes összecsapáson (19-18) a mezőny legjobbjának bizonyult, hanem a szintén Spanyolországban profiskodó Birónak szavazott bizalmat. Sokáig úgy tűnt, hogy ez a húzás remekül bevált, mert a magyar hálóőr ezúttal is nagyszerűen védett. Az első találatot ugyan az afrikaiak érték el, de utána hosszú időn keresztül képtelenek voltak bevenni a kaput, s nemcsak azért, mert esetenként pontatlanul céloztak, hetest hagytak ki, hanem azért is, mert Bíróval egyszerűen nem boldogultak. A magyarok gólgyártása az 5. percben kezdődött, s az elsőt zsinórban követték az újabbak: a hatodikig meg sem álltak.

Edzői vélemények

CSÍK JÁNOS szövetségi kapitány:

– Örüklök, mert győztünk, s ezzel bekerültünk a középdöntőbe. Leginkább a második félidő első húsz perce tetszett, akkor biztositottuk be végérvényesen két pontunkat. Maradéktalanul persze most sem vagyok elégedett, mert voltak kihagyások, akadtak olyan időszakok, amikor a játékosok nem tartották be a taktikai utasításokat, sőt, a végén sem figyeltek eléggé. Az utolsó másodpercekben is növelhettük volna előnyünket, de például az egyébként remekül védő Bíró meggondolatlanul elaadta a labdát. Az ilyen apróságokra is figyelni kell, mert az algériaiak is bejuthatnak a legjobb 12 közé, s ott aztán nemcsak a pontok, hanem a gólok is számítani fognak. A játékvezetésről csak annyit: nem véletlenül tartottunk ettől a kettőstől, engedték az afrikaiak tisztátalan védekezését.

FAROUK BOUZERAR:

– Tudtuk, hogy a sokkal jobb testi felépítésű magyarok erősebbek játéktudásban is, s ellenük csak úgy van esélyünk, ha csúcsformát érünk el. Tervünket nem sikerült megvalósítani, még azt a teljesítményt sem ismételtük meg, amivel egy nappal korábban szorossá tettük a svédek elleni nyitó összecsapást. A magyarok, akiknél nekem elsősorban Bíró védései és Gyurka védőmunkája tetszett, megérdemelten nyertek. Ezzel együtt is az a véleményem, hogy a bírók nem álltak feladatuk magaslatán, s emiatt nem tudtunk még jobb eredményt elérni.

Kézilabda

Díjátadás a DN Kupában

Március 5-én, hétfőn délután 3 órakor Pécsett, a MISO székházában (Megye u. 21.) kerülnek átadásra a 39. Dunántúli Napló Kupa, valamint a Komarov Kupa különböző osztályaiban bajnokságot nyert csapatok részére a serlegek. A díjátadásra valamennyi első helyen végzett csapat képviselőit várják a teremtornákat rendezők.

A 39. kézilabda Dunántúli Napló Kupa végeredményei:

Férfi I. osztály:

1. PMSC	5	5	—	—	161-105	10
2. K. Bányász	5	4	—	1	148-129	8
3. N. Tungsram	5	3	—	2	114- 99	6
4. Djakovó	5	2	—	3	111-117	4
5. PBFSE	5	1	—	4	114-140	2
6. M.-nádasd	5	—	—	5	103-161	0

Női I. osztály:

1. PMSC	6	6	—	—	149- 78	12
2. PBTC	6	2	1	3	95- 98	5
3. P. Hunor	6	2	—	4	93-117	4
4. VM Konzum	6	1	1	4	86-130	3

Férfi II. osztály:

1. PMSC II.	5	4	1	—	118- 75	9
2. PEAC	5	4	—	1	119- 86	8
3. Homoludens	5	3	1	1	103- 93	7
4. Szigetvár	5	1	—	4	75-100	2
5. Mohács	5	1	—	4	79-103	2
6. KIOSZ	5	1	—	4	81-118	2

Női II. osztály:

1. PMSC II.	5	5	—	—	93-64	10
2. Radnóti	5	4	—	1	71-56	8
3. Komarov	5	3	—	2	77-55	6
4. KIOSZ	5	2	—	3	56-72	4
5. PBTC II.	5	3	—	2	65-66	6
6. P. Zsolnay	5	2	—	3	66-64	4
7. Siklós	5	1	—	4	56-75	2
8. P. Hunor II.	5	—	—	5	48-80	0

Férfi III. osztály:

1. 500-as DSK	5	4	1	—	99- 65	9
2. PBFSE II.	5	4	1	—	87- 66	9
3. Széchenyi	5	3	—	2	84- 79	6
4. Gépipari	5	1	—	4	80- 80	2
5. M.-nádasd	5	1	—	4	71- 85	2
6. PMSC III.	5	1	—	4	58-104	2

Az elmúlt héten rendezték meg a Baranyában tevékenykedő kézilabdaedzők értekezletét, ahol megválasztották a megyei edzőbizottságot. A Baranya Megyei Kézilabda Szövetség edzőbizottságának elnöke Borsányi László lett, a titkári teendőket Halmai Csaba látja el. A bizottság további tagjai: Danyi Gábor, Fenyvesi Károly, Fiegler István, Harmat Tamás, Móricz Péter és Vizner László lett.

Autóközlekedési Tanintézet

pályázatot hirdet

MEGBÍZÁSOS JOGVISZONYÚ ÉS FŐÁLLÁSÚ GYAKORLATI OKTATÓI MUNKAKÖRÖK BETÖLTÉSÉRE.

FELTÉTEL: SZAKOKTATÓI KÉPESÍTÉS.

Oktatáshoz gépkocsit az intézet biztosit, de saját tulajdonú gépkocsival is végezhető a tevékenység díjazás ellenében.

A pályázatot önéletrajzzal Pécsett, a Hengermalom u. 4. sz. alatt (I. e. 31-es szobában) lehet leadni, ahol bővebb felvilágositással is szolgálunk.

Dunántúli Napló

POLITIKAI NAPILAP

Főszerkesztő: LOMBOSI JENŐ
Főszerkesztő-helyettesek: BÁLING JÓZSEF, GÁRDONYI TAMÁS és MIKLÓSVÁRI ZOLTÁN
Kiadja a Baranya Megyei Lapkiadó Vállalat. Felelős kiadó: BODÓ LÁSZLÓ
Szerkesztőség és kiadóhivatal: Pécs, 7601 Hunyadi út 11. Pf.: 134
Telefon: 15-000. Szerkesztőség telex: 12-421. Telefax: 22-301. Kiadó telex: 12-320.
Készült a Pécsi Szikra Nyomdában. Pécs, Engel János u. 8. 7630. Telefon: 32-177. Telex: 12-211. Felelős vezető: FARKAS GÁBOR
Terjeszti a Magyar Posta. Előfizethető: bármelyik hírlapkézbesítő postahivatalnál, a hírlapkézbesítőknél, a Posta hírlapüzleteiben és a hírlapelőfizetési és lapellátási irodánál (HELIR), Budapest XIII., Lehel u. 10/A, 1900, közvetlenül vagy postautalványon, valamint átutalással a HELIR 215-96162 pénzforgalmi jelzőszámra.
Előfizetési díj: egy hónapra 105,– forint, negyedévre 315,– forint, egy évre 1260,– forint.
Indexszám: 25054. ISSN 0133-2007.

Március 1-jétől 4300 forint a minimális nyugdíj, gyes és a gyed

Kompromisszumos megoldást fogadott el a Parlament

Dunántúli Napló

XLVII. évfolyam, 61. szám
1990. március 3., szombat
Ára: 5,30 Ft

POLITIKAI NAPILAP

Nyereséges bolt extra kelmékkel



A korszerű gépek mellett szinte nincs is szükség a fizikai munkára

Befejeződött az Országgyűlés



Képünkön Horváth Lajos, Németh Miklós, Ke menes Ernő és Békesi László az ülésteremben

Hová lett a Grószkormány egymilliárd márkája?

(5. oldal)

Selyemgyári sikerek Mohácson

Már nem hiánycikk a szúnyogháló

A gazdálkodó egységek majd' mindegyikében megtartották már a szokásos év eleji termelési értekezletet, amelyen a vállalat vezetése számot adott az elmúlt évben végzett munkáról és szóltak az idei feladatokról. Az összesítés elkészült a mohácsi Selyemszövőgyárban is, ahol a közel 100 éves fennállásuk óta a legnagyobb termelési eredményt érték el 1989-ben. Összesen 4,6 millió négyzetméter anyagot értékesítettek, a selyemszövet tervezett mennyiségét 20 százalékkal növelték, a konvertibilis exporttervüket 160 százalékra teljesítették. Az átgondolt, hatékony munkájuk nyomán a számított nyereségük meghaladta a 15 millió forintot.

Befejezték a szövőde teljes gépcseréjét, a műszaki szövődében pedig új termékcsalád gyártását kísérletezték ki. A csökkenő volumenű üvegszövet mellett így a szintetikus monofilból készült termékeik választékát és mennyiségét folyamatosan bővíthették. A váltásnak köszönhetően például tavaly Mohácson már nem számított hiánycikknek a szúnyogháló, ablakokra szerelhető méretben – reklámként – jó ideig keretre felerősítve árusították.

Sikeres lépésnek bizonyult a selyemszaküzlet nyitása. Bőséges választékban, a létező legolcsóbb áron kínálják termékeiket, s még azt is megengedhették maguknak, hogy a kiváló minőségű, divatos kelméket rendszeresen árkedvezménnyel adják. A bolt bevételi tervét több mint egymillió forinttal teljesítette túl.

Létszámleépítést a gyárban nem hajtottak végre, a dolgozók száma mintegy 30 fővel csökkent, elsősorban a nyugdíjba vonulókkal, s csak néhányan mentek más munkahelyre. 1989-ben 17 százalékos bérfejlesztést hajtottak végre, az egy főre jutó éves átlagbér meghaladta a 100 000 forintot.

Hogy mire számíthatnak 1990-ben? T. Kovács János, gyárigazgató megítélése szerint a számos gond, probléma nyomait már nem jelzik az elmúlt évi eredményeik sem. Reménykedik, hogy hasonló teljesítésről adhat számot újra az év végén, hiszen a lehetőségeik adottak, a termékeik keresettek!

B. M.

Határozat a pornográfia és a szennyirodalom nyilvános terjesztésének tilalmáról

Elfogadták a lehallgatási ügyről szóló jelentést

Pénteken reggel folytatta munkáját az Országgyűlés februárban megkezdődött ülésszaka. Az elnöklő Horváth Lajos bejelentette, hogy *Tallóssy Frigyes* írásban is benyújtotta lemondását képviselői mandátumáról. Ezt a parlament tudomásul vette.

A plénum ezt követően *Sztrapák Ferenc* (Bács-Kiskun m., 5. vk.) önálló indítványát tűzte napirendjére. A képviselő az Országgyűlés társadalombiztosítási, terv- és költségvetési, valamint szociális és egészségügyi bizottságának együttes állásfoglalásával megtámogatva szükségesnek tartotta a nyugdíjak, a családi pótlék, a gyermekgondozási segély, a gyermekgondozási díj összegének további emelését.

Sztrapák Ferenc – a három országgyűlési bizottság támogatását is megszerezve – felkérte a kormányt, hogy a juttatások emelésének mértékéről, módjáról, időpontjáról dolgozzon ki alternatívákat, és azt még az Országgyűlés márciusi ülésszakáig nyújtsa be. Javasolta azt is, hogy a kompenzáció forrásául a társadalombiztosítási alapban meghatározottakon túl a költségvetés is szolgáljon.

Békesi László pénzügyminiszter drámai hangon reagált a képviselői indítványra, hangsúlyozva: szíve és kormánya legjobb szándékai szerint egyetértő választ adna a felvetésre; azt, hogy vállalják és meg tudják teremteni a fedezetét. Ezt azonban nem teheti meg – mondotta –, ezért a kormány végleges álláspontjának ismertetése előtt néhány, a témához kapcsoló-

(Folytatás a 2. oldalon)

Tanácskozik a magyar szakszervezetek kongresszusa

Pénteken a Budapesti Kongresszusi Központban csaknem 1100 szavazati jogú küldött és mintegy 600 meghívott jelenlétében megkezdődött a magyar szakszervezetek XXVI. kongresszusa, amelynek végső célja, az országos szakszervezeti szövetség létrehozása. A háromnaposra tervezett tanácskozáson öt nemzetközi szakszervezeti szervezet, valamint 24 ország, 32 szakszervezete is képviseltette magát. A kongresszust táviratban köszöntötte Szűrös Mátyás, a Magyar Köztársaság ideiglenes elnöke.

A tagság akaratából előrehozott kongresszus célja, hogy lezárjon egy korszakot, kimondja a SZOT és az általa fémjelzett szakszervezeti szerveződés megszűnését, és ezáltal megnyissa az utat egy új alapokon, új tartalommal létrejövő szövetség megalakulása előtt – hangsúlyozta vitaindítója elején Nagy Sándor, a Szakszervezetek Országos Koordinációs Tanácsának elnöke, aki a SZOT írásos beszámolójához fűzött szóbeli kiegészítést.

Az elmúlt egy év alapvető változásokat hozott a mozgalomban: a korábbi 19, jórészt mesterségesen kialakított ágazati szakszervezethez képest ma már száznál is több olyan szakszervezeti szerveződés működik, amelyet szakmai érdekeik érvényesítésére maguk a munkavállalók hoztak létre. Hozzátette viszont azt is, hogy a változások értékeléséről a tagságon belül is megoszlanak

(Folytatás a 3. oldalon)

Nincs újrakezdési kölcsön?

(3. oldal)

Sajtótájékoztató a megyeházán

Baranya és Kolozs testvérkapcsolatai

Kolozs megye párbeszédet kezdeményez a nemzetiségi kérdések megoldására

Rendkívül változatos és cseppet sem protokollprogramról számoltak be a sajtó képviselőinek a Kolozs megyei delegáció tagjai tegnap délután a megyeházán.

Csütörtökön délután gyors döntés következtében aláírták a dokumentumot Kolozsvár és Pécs testvérvárosi kapcsolatfelvételéről, amelyet *Valeriu Dragoi*, a Kolozsvár Megyei Jogú Város Nemzeti Szövetség Ideiglenes Tanácsának elnöke és *Szabó Nándor*, a Pécsi Városi Tanács megbízott elnöke hitelesített kézjegyével.

A sajtótájékoztatón *Piti Zoltán*, a megyei tanács elnöke és *dr. Octavian C. Buracu*, a Kolozs Megyei Nemzeti Szövetség Ideiglenes Tanácsának elnöke összegezte a háromnapos találkozót.

(Folytatás a 3. oldalon)



A pécsi Lenau-ház könyvtárával ismerkednek a kolozsvári vendégek Fotó: Laufer László

Olasz kormányhitel

Olaszország 200 milliárd líra (160 millió dollár) értékű kormányhitelt nyitott Magyarországnak. Az erre vonatkozó megállapodást pénteken írta alá a római miniszterelnöki palotában az olasz kormány részéről Renato Ruggiero külkereskedelmi miniszter, a magyar kormány részéről pedig Gombocz Zoltán kereskedelmi minisztériumi államtitkár.

A kormányhitel beruházási javak vásárlására fordítható olasz szállítóktól. Először nyílik Magyarország számára kormányhitel Olaszországtól, s először kötöttek magyar részről hitel-megállapodást lírában.

Befejeződött az Országgyűlés

(Folytatás az 1. oldalról)

dó információt bocsátott a képviselők rendelkezésére.

A miniszter a továbbiakban a terheket elemezve kifejtette: a családi pótléknál és a gyermekellátási formáknál indítványozott 300–400 forintos azonnali növelés, illetve a nyugdíjak minimálisan 5200 forintra emelése 28–29 milliárd forint terhet jelentene. **A képviselők emlékezetébe idézte, hogy az Országgyűlés – a kormány javaslatára – a kompenzáció csökkentett mértéke miatt döntött úgy, hogy 4 milliárd forintot bocsát a tanácsok rendelkezésére a legrosszabb helyzetben lévők gondjainak enyhítésére; ez az összeg a helyi tanácsok rendelkezésére áll.** A racionalitások alapján a kormány azt kéri, hogy a parlament ne változtassa meg a decemberi döntést, mivel valódi, érdemi döntési alternatívát május előtt felelősen nem tud a képviselők elé terjeszteni. Békesi László kijelentette: az új Országgyűlés és az új kormány egyik első feladata lesz, hogy áttekintse az 1990-es államháztartást és költségvetést, s döntsön a legfontosabb ügyekben, közöttük a kompenzációban s más feszítő kérdésekben. Az indítványt tevő Sztrapák Ferenc kijelentette: nem látja be, hogy két hét nem lenne elegendő egy reálisabb javaslat benyújtására, önálló indítványát továbbra is fenntartotta. Az elnöklő *Horváth Lajos* ezért vitára bocsátotta azt. A képviselői indítványhoz illeszkedően a társadalombiztosítási, a terv- és költségvetési, valamint a szociális és egészségügyi bizottság állásfoglalás-tervezetet nyújtott be. A tervezettel Sztrapák Ferenc azonosult, a kormány viszont azzal nem értett egyet. **Miután a vitában senki nem kívánt részt venni, határozathozatal következett. Az Országgyűlés a tervezetet 189 egyetértő, 18 ellenző és 55 tartózkodó szavazat mellett elfogadta.**

Eszerint a bizottságok szükségesnek tartják az ez évi infláció 15 százalékot jelentősen meghaladó volta miatt – az 1989. évi XLVIII. törvény 3. paragrafusa 4. bekezdése alapján – a nyugdíjak, a családi pótlék, a gyes és a gyed összegének további emelését. Ezért felkérik a kormányt, hogy az emelés mértékéről, módjáról, időpontjáról dolgozzon ki alternatívákat, és azt az Országgyűlés márciusi ülésszakáig nyújtsa be. A kompenzáció forrásául a Társadalombiztosítási Alapban meghatározottakon túl, tekintettel a szociálpolitikai szempontok érvényesítésére, a költségvetés is szolgáljon.

Ezután váratlanul a kormány elnöke kért rendkívüli szünetet, hogy összeülhessen a Minisztertanács.

A szünetet követően az elnöklő Horváth Lajos bejelentette: a kormánynak és a három illetékes parlamenti bizottságnak sikerült közös álláspontot kialakítania a családi pótlék, a gyes és a gyed minimuma, valamint a nyugellátás további emelésére Sztrapák Ferenc által benyújtott indítványról. Az állásfoglalást a képviselők írásban kapják meg.

Ezután *Debreczeni József* (Bács-Kiskun m., 3. vk.) terjesztett elő határozati javaslatot a Szovjetunióba jóvátételi munkára elhurcolt, valamint a szovjet bíróságok által elítélt és időközben bűncselekmény hiányában rehabilitált magyar állampolgárok sérelmeinek orvoslásáról. A képviselő kérte: az Országgyűlés nyilvánítsa ki, hogy az említett események a sztálini politika, valamint a „bűnös nemzet" koncepciója alapján született gyakorlat és elmélet következményei voltak.

Az Országgyűlés határolja el magát a jogtiprás ilyen módszereitől, és a magyar társadalom nevében kövesse meg az áldozatokat. A parlament kötelezze el magát olyan garanciák megteremtésére, amelyek megakadályozzák, hogy a jövőben bármikor magyar állampolgárokat külföldi állam hasonló módon elhurcolhasson és elítélhessen – indítványozta a képviselő. A határozati javaslat ugyancsak szorgalmazza, hogy a kormány tegye meg a szükséges intézkedéseket az érintett személyek kártalanítására.

A határozattervezetet a jogi, igazgatási és igazságügyi bizottság is megtárgyalta, s javasolta: az önálló képviselői indítványt a parlament március 14-i ülésszakán tárgyalja meg.

A bizottság állásfoglalásával az igazságügy-miniszter is egyetértett.

Debreczeni József azonban ragaszkodott javaslatának a februári ülésszakon történő megtárgyalásához.

Az elnöklő Horváth Lajos szavazást rendelt el, amelynek eredményeként Debreczeni József határozati javaslatának tárgyalását az Országgyűlés március 14-i ülésszakára napolta el.

Ezt követően tárgyalták meg a pornográfia és szennyirodalom tilalmáról szóló népi kezdeményezést, amelyek alapján a kulturális, valamint a kereskedelmi bizottság országgyűlési határozattervezetet készített. Azt javasolták, hogy a parlament értsen egyet a népi kezdeményezésben foglaltakkal: kérje fel a kormányt, hozzon szigorú és ellenőrizhető forgalmazási szabályokat, egyben az ilyen termékek és szolgáltatások forgalmazására vessen ki külön adót, s ennek bevételét kizárólag közérdekű célokra lehessen felhasználni. Nem tartották azonban indokoltnak a Büntető Törvénykönyv módosítását.

Miután a határozattervezethez senki nem kívánt hozzászólni, következett a határozathozatal: 223 igen, 8 nem szavazattal, 38 tartózkodás mellett elfogadták azt.

A Parlament módosította a költségvetési törvényt, *Pregun Istvánnak* (Szabolcs-Szatmár-Bereg m., 1. vk.) az egyházi iskolák állami támogatására vonatkozó interpellációjának megfelelően. A törvényjavaslat elfogadása előtt *Békesi László* indokolta azt.

Elfogadta az Országgyűlés a jogi bizottság jelentését, *Filló Pálnak* és *Nagyiványi Andrásnak* a lakcímbejelentéssel kapcsolatos interpellációjáról. Ugyancsak elfogadták a mezőgazdasági bizottság jelentését *Kovács András* (Heves m., 10. vk.) interpellációjáról, amely a hazai cukorrépa jugoszláviai feldolgozásával foglalkozott.

Ezután *Raffay Ernő* ismertette a Bokor Imre Kiskirályok mundérban című könyvében leírt jelentősebb tények valóságtartalmának vizsgálatáról szóló honvédelmi vizsgálóbizottsági jelentést. Az elmondottakra *Kárpáti Ferenc* honvédelmi miniszter reagált. **A Parlament elfogadta a bizottság jelentését Király Ferenc (Jász-Nagykun-Szolnok m., 5. vk.) képviselő idevágó interpellációja tárgyában.**

A Parlament elfogadta a *Kiss István* (Bács-Kiskun m., 18. vk.) interpellációja kapcsán készített mezőgazdasági bizottsági jelentést. A képviselő az 1990. évi erdőtelepítés célcsoportos beruházási keretének csökkentését kifogásolta.

Ezután interpellációk következtek.

Sütő Kálmán (Vas m., 9. vk.) a szombathelyi városi tv-műsor sugárzásának engedélyezése tárgyában interpellált, amelyre Udvari László közlekedési, hírközlési és építésügyi államtitkár válaszolt. Ezt a képviselők és a testület is elfogadta.

Hellner Károly (Budapest, 32. vk.) a rubelelszámolású export visszafogásának következményei tárgyában interpellált. A kérdésre a március 14-i ülésszakon visszatérnek.

Hámori Csaba (országos lista) az államigazgatási tisztviselők munkaviszonyáról szóló törvényjavaslat tárgyában interpellált.

Gál Zoltán belügyminisztériumi államtitkár válaszát a képviselők és az Országgyűlés elfogadta.

Az ebédszünet után *Sztrapák Ferenc* indítványáról szavaztak. Az Országgyűlés – meghallgatva Békesi László pénzügyminiszter kiegészítését – **úgy döntött, hogy a minimum alatti ellátásokat, nyugdíjakat, gyermektámogatásokat március 1-jétől 4300 forintra emelik.**

A Belügyminisztérium Belső Biztonsági Szolgálata tevékenységét vizsgáló parlamenti bizottság munkájáról *Mezey Károly* tájékoztatta a törvényhozókat.

A vitában hozzászólt: *Tamás Gáspár Miklós* (Budapest, 14. vk.), *Bánffy György* (Budapest, 4. vk.), *Hellner Károly* (Budapest, 32. vk.), *Horváth Miklós* (Vas m., 4. vk.), *Hámori Csaba* (országos lista), *Roszik Gábor* (Pest m., 4. vk.), *Kállai Ferenc* (országos lista), *Varga Sándor* (Bács-Kiskun m., 6. vk.), *Géczi István* (Budapest, 49. vk.), *Debreczeni József* (Bács-Kiskun m., 3. vk.), *Szabó Tamás* (Fejér m., 7. vk.), *Tamás Gáspár Miklós* (Budapest, 14. vk.), *Németh Miklós*, a Minisztertanács elnöke, *Berecz János* (Szabolcs-Szatmár-Bereg m., 6. vk.), *Hellner Károly* (Budapest, 32. vk.), *Mezey Károly* (Szabolcs-Szatmár-Bereg m., 18. vk.).

Ezt követően *Sebők János* (Veszprém m., 12. vk.) interpellált Révfülöp és térsége lakói, illetve az ott nyaralók súlyos vízellátási problémáinak megoldása tárgyában. Az ügyben határozathozatalra azonban nem kerülhetett sor, ugyanis az Országgyűlés 16 órára határozatképtelenné vált. A képviselők plenáris ülésen március 14-én találkoznak újra.

Tiltás helyett szabályozást

(Munkatársunk jelenti)

Nemcsak a közvéleményt, de a képviselőket is aggasztja az a jelenség, melyet gyűjtőszóval többnyire csak pornográfiaként szoktunk emlegetni. Erről beszélgettünk a parlamenti ülés szünetében két baranyai képviselővel.

– A törvény erejével nem lehet gátat vetni a szennyirodalom további terjedésének – mondta dr. Bezniczky József. – Inkább a kiadókat kellene jobb belátásra bírni, hogy mennyiségileg és minőségileg változzon a helyzet, javuljon valamennyire a „színvonal". Tiltással nem tudunk gátat vetni ennek a folyamatnak, sőt talán tovább inspiráljuk a feketepiacot, hogy külföldről hozza be még magasabb áron ezt a „műfajt". Mint lehetséges megoldást, első helyen a nevelés fontosságát szeretném hangsúlyozni.

– Szerintem a gyerekeket már kicsi korukban arra kellene nevelni, hogy az életben vannak csodás, szép dolgok és a pornográfia, a szennyirodalom nem tartozik ezek közé – folytatta Krémerné Mihelisz Terézia. – Persze, ha ezt tiltjuk, nem sok minden változik, hiszen ha valami iránt van kereslet, akkor annak a piaca is kialakul.

– Valamilyen szabályokra csak szükség lenne?

– Visszakérdezek, maga szerint mire?

– Fogalmam sincs!

– Na látja! A magam részéről elítélem a pornográfiát, az ilyen kiadványokat észre sem veszem. De, kérem gondolja meg: lehet, hogy a mostani sajtószabadosság legalább olyan veszélyes, mint a beszélgetésünk tárgyaként felemlegetett szennyirodalom.

Az oldalon lévő anyagot **Ferenci Demeter** írta.

Viharos közjáték

Az SZDSZ frakciója elhagyta az üléstermet

Miért nem állíttatta le a belső biztonsági szolgálattól kapott jelentések kézhez vétele után az ideiglenes köztársasági elnök, a miniszterelnök és az államminiszter a lehallgatásokat, a pártok törvénytelen eszközökkel való megfigyelését? – hangzott el a kérdés az Országgyűlés februári ülésszakának pénteki zárónapján. A lehallgatási ügyeket vizsgáló parlamenti bizottság jelentését viharos közjáték után fogadta el a Parlament. Miután ugyanis a plénum elutasította Tamás Gáspár Miklós képviselőnek azt a javaslatát, hogy a jelentéseket teljes terjedelemben olvassák fel a honatyák előtt, a tiltakozásnak a hazai törvényhozásban meglehetősen szokatlan formáját választva a Szabad Demokraták Szövetségének teljes frakciója (a nevezett képviselő és Balla Éva) elhagyta az üléstermet.

A lehallgatási botránnyal kapcsolatos vitához hozzászólva Németh Miklós miniszterelnök megerősítette, hogy az 1989. október 23-a után készült belügyminisztériumi jelentések címzettjei között volt ő is. A jelentésekből vett idézetekkel támasztotta alá, hogy azok súlytalan információkat tartalmaztak, meglehetősen primitív megfogalmazásban. Ugyanakkor azt sem hallgatta el, hogy ő maga is kérte a belbiztonsági szolgálat közreműködését, midőn ismeretlenek otthoni K-telefonján fenyegették meg, kilátásba helyezve: likvidálják, ha részt vesz Nagy Imréék temetésén; illetve amikor hírét vette, hogy bizonyos megyei MSZMP-vezetők, külföldi segítségre számítva, puccsot készítenek elő.

Mi fenyegeti az energiaellátást?

(Munkatársunk jelenti)

A mostani Országgyűlés valószínűleg úgy vonul majd be a történelembe, mint amelyiken a hosszadalmas szavazások, a szünetek miatt jónéhány kérdés felvetésére, kivesézésére már nem jutott idő. Ezek közé tartozik az a felhívás is, melyet az eredeti elképzelések szerint tegnap terjesztettek volna a Parlament elé, helyette azonban csak a képviselők kapták meg, egy az Országgyűlés megbízott elnökének írott levél másolataként.

Mérei Emil javaslatát nemcsak hetven képviselőtársa, de a Bányászati és Energetikai Csoport is támogatta. Sőt a témát megtárgyalta az Országgyűlés Tudománypolitikai és Műszaki Fejlesztési Bizottsága is, a többi fórumot már nem is említve. Az energiaprogram újratárgyalására ennek ellenére sem került, kerülhetett sor.

De, hát miről is van szó? A javaslattévők szerint korábban az energiapolitika döntően csak az energetikai beruházásokkal foglalkozott. Ezek a programok pazarlóak és hibásak voltak. Ennek következménye lett a hazai szénbányászat visszafejlesztése, ami ha jól végig gondoljuk – állítják a szakemberek – valójában nem lenne törvényszerű.

Csak egy példa: Mérei Emil szerint az elmúlt évtizedben 100 milliárd forintot vettek ki a magyar szénbányászat zsebéből, holott erre neki magának is égető szüksége lett volna. Létrejött tehát egy egyoldalú energiakoncepció, ami a bírálatok szerint nem támaszkodik a meglévő szénbázisra. Helyette kialakult egy nem éppen szerencsés importfüggés.

Villamosenergia igényünk mintegy egyharmadát, a kőolaj- és a földgázigényünk háromnegyedét a Szovjetunió biztosítja. A kérdés csak az, hogy meddig, hiszen a szomszédos országban is egyre jobban szaporodnak a gazdasági gondok, bajok.

A képviselőkhöz eljuttatott vélemény fő mondanivalója: a kormány haladéktalanul tegyen intézkedéseket az energetikai koncepció kockázatainak csökkentésére. Az elképzelések szerint ebben rövidtávon a szénbányászat is – egy, a mostanitól eltérő – szerephez jutna.

Dr. Andrásfalvy Bertalan:

„Hagyomány nélkül nincs kultúra..."

Fórum az MDF iskolapolitikájáról

Néha úgy érzi az ember, hogy olyan játékba kezdett, aminek sem a játékszabályait nem ismerjük, sem a tisztességét. E mondattal kezdte *dr. Andrásfalvy Bertalan*, a Magyar Demokrata Fórum ismert baranyai politikusa – országgyűlési képviselőjelölt – pénteken a késő esti órákban azt a fórumot, melyet Pécsett, a Bártfa utcai iskolában tartott, korteskörútjának egy állomásaként.

Miért van az, hogy sokan valami rosszat sejtenek a politika mögött; menetelést a hatalom felé? Holott éppen az ellenkezője volna igaz, mint azt a Magyar Demokrata Fórum is hirdette indulásakor; hívni az embereket, lehetőséget adni számukra, hogy elmondják, mit akarnak, mit szeretnének, hogyan vélekednek a dolgokról? *„Hogyan kézeled a jövőd?"*

Sok a teendő, – igaz. Ma, mint azt a legtöbb párt megtette, úgy az MDF is: kidolgozta a társadalom egészét átformáló programját, s e programok hellyel-közzel összecsengenek. Péntek este a legkézenfekvőbbet emelte ki dr. Andrásfalvy Bertalan a pakkból, lévén az oktatás-iskolaügy szakmája is. Mit gondol a fórum a jövő magyar iskolájáról? Hiszen sorskérdésről van szó. Egy nemzet számára sem lehet közömbös, hogy milyen lesz a jövő generációja. Tehát: az iskola – akár maaán, akár felekezeti, akár állami – legyen autonóm és sokszínű, ahol a szülő és a gyermek nem tárgya, hanem alanya az oktatásnak. Méltóságra neveljen, bontsa ki a nebulókban rejlő tehetséget. Tanítsa mások és saját nemzete kultúrájára, olyan társadalomszemlélettel, melyben a keresztény erkölcs alapelve dominál: *amit nem kívánsz magadnak, ne kívánd másnak sem.* Legyen ideológiamentes. Tanítson a környezet tiszteletére, adjon ökológiai elkötelezettséget. A tantervek adjanak keretet – alternatívákat – melyet a pedagógus tölt ki, s mely nyomán minden intézet kialakíthatja saját arculatát, ha kell versenyezzen társintézeteivel, szerezzen hírnevet.

S ami talán mindennél fontosabb: *ne csak a rációra, az értelemre hangoljon, hanem a szívre, az érzelemre is.* XX. századunk új Mohácsa a sok neurotikus felnőtt és gyerek, az intoleráns, akit zavar mások véleménye, bőrszíne.

Az érzelemre nevelés nyelve a költészet-művészet; legyen meg az iskolában az alkotás lehetősége, s hogy hagyomány nélkül nincs kultúra, merítsünk a gazdag tárházból, a népművészetből, amely fölötte áll minden napi divatnak, s melyben ott a csírája minden művészetnek, lévén minden művészet kezdete. *S nem a gyermek passzív szemlélődésére, hanem éppen aktív bevonására van szükség.*

A Magyar Demokrata Fórum iskolaprogramja nem nóvum, nem rácsodálkoznivaló kitaláció – mondotta dr. Andrásfalvy Bertalan –, hanem a nagyvilág számos helyén elismert, követett, s melynek akadnak hol gyengébb, hol erősebb gyökerei magyar földben is. A reanimáció, az újraélesztés, újrafogalmazás-újraformálás napjaink egyre égetőbb szüksége.

Kozma Ferenc

Tanácskozik a magyar szakszervezetek kongresszusa

(Folytatás az 1. oldalról)

a vélemények. Kétségtelen, hogy hibákat is követtek el, s még mindig cipelnek a múltból sok mindent, amit egyébként meg akarnak tagadni, de a mozgalom nem hullott szét, eljutott a szövetséggé alakulás kapujáig, s most a kongresszuson a sor, hogy szuverén módon döntsön sorsáról, jövőjéről.

Az elképzeléseket vázolva kijelentette: csak az autonóm, az önkéntes elhatározáson és az egymás iránti szolidaritáson nyugvó szövetkezésnek van ereje és értelme.

Nagy Sándor végezetül arról beszélt, hogy az új szövetség programjának sarokpontjai az elmúlt hónapokban már kirajzolódtak. Világossá vált, hogy a mozgalomnak csak egyetlen funkciója lehet, az érdekek védelme, képviselete.

A szakszervezeteknek egyebek között olyan antiinflációs politikát kell követelniük, amely a rohamos áremelkedések gazdasági okainak megszüntetését veszi célba. Tudatosítaniuk és érvényesíteniük kell, hogy a tulajdonreform nem nélkülözheti a dolgozók ellenőrzését, s a tulajdonlásban való részvételét. Aktív foglalkoztatáspolitikára van szükség, s ki kell alakítani a klaszszikus bérmegállapodások rendszerét – mondotta befejezésül a SZOT elnöke.

Bizalom—szövetség—összefogás

Vélemények a szakszervezeti kongresszusról

(Munkatársunk jelenti)

A magyar szakszervezetek tegnap kezdődött kongresszusán számos baranyai küldött is részt vett. Az ő véleményüket gyűjtöttük csokorba a tanácskozás szüneteiben és adjuk közre azzal a megjegyzéssel, hogy néhányuk gondolatait terjedelmi okokból kénytelenek voltunk jócskán megrövidíteni.

Deák Imre (Kereskedelmi Szakszervezetek Szövetsége):

– A mostani rendhagyó kongresszus, amelyen jelentősebb vita azért alakult ki, mert a tagság elégedetlen a szakszervezetekkel. A felszólalók egy része is azt fejtegette, hogy a dolgozók nem kapták meg azt az érdekvédelmet, amit elvártak a mozgalomtól. Aminek persze – sok más mellett – az is oka, hogy még mindig nincs szakszervezeti törvény, nincsenek tisztázva a jogosítványok. Ha szót kapnék mindenképpen elmondanám, hogy az élelmiszerkereskedelemben dolgozók többsége még mindig rosszul fizetett és sokan rokkantként mennek nyugdíjba.

Fónai Gábor (Vendéglátóés Idegenforgalmi Dolgozók Szakszervezete):

– Ezzel a kongresszussal le kell zárni az elmúlt negyven évet és egy új szövetséget kell létrehozni. Egy olyan új csoportosulást, amelynek a szakszervezetek megbízásából kell végeznie a dolgát. Az új szövetségnek semmiképpen sem irányítószerepet kell betöltenie.

Gyulai Sándor (Urán Dolgozók Szakszervezeti Szövetsége):

– Az a látszat, hogy ezt az új szakszervezeti szövetséget a többség szeretné megalakítani, jóllehet ez a többség valójában a régi szervezeti sémákban gondolkodik. Az én elképzelésem szerint is a különféle szakmáknak kell szövetségre lépniük, oly módon, hogy a munkavállalók jogait képviseljék és egységesen lépjenek fel az érdekükben.

Eglesz Kálmán (az Ifjúsági Kongresszus küldötte):

– Nem gazdálkodtunk jól az idővel, itt van este fél 7 és még az első napirendet sem tudtuk befejezni, úgy tűnik, hogy késő éjszakába nyúlóan kell tovább dolgoznunk. Attól félek, hogyha továbbra is így mennek a dolgok, nem tudjuk létrehozni a szövetséget. Ezzel saját munkánkat gátoljuk.

Tarr Lajos (HVDSZ):

– A felszólalások nagyon nyíltan és őszintén elemezték az elmúlt évtizedek hibáit, kritikusan fogalmazták meg, mit kell másként tennünk a dolgozók érdekvédelme, érdekképviselete területén. Hogy meg kell vonni a bizalmat azoktól a vezetőktől, akik nem tudták megfelelően képviselni a kollektívákat. Bízom abban, hogy a kongresszus eléri célját, és egy erős szövetséget sikerül létrehoznunk.

Medveczky Antal (a SZOT tagja):

– Tulajdonképpen három jelzővel lehetne jellemezni a felszólalásokat: bizalom, szövetség, összefogás. Kora délutánig negyvennyolcan mondták el véleményüket. Mindenki kendőzetlenül a valósággal foglalkozott. Nekem különösen az tetszett, hogy nem csupán a múlttal foglalkoztak a felszólalók, de a jövőről is sok szó esett.

F. D.

Baranya és Kolozs testvérkapcsolatai



A Kolozs megyei delegáció sajtótájékoztatója a Baranya Megyei Tanács székházában

(Folytatás az 1. oldalról)

A hosszú távú általános megállapodás mellett konkrét munkaprogramot dolgoztunk ki – mondta Piti Zoltán –, együttműködést az oktatás, a kultúra és az egészségügy területén. Együtt szeretnénk örülni e konkrét programok gyümölcsének. Sok tiszteletreméltó megállapodás is létrejött: gyerekeket fogadnak nyári üdültetésre, a siklósi alkotótelep meghívott művészeket. Államigazgatási szakembercserére lesz a városrekonstrukció tapasztalatainak átadására. A megyei Vöröskereszt pedig a kolozsvári egészségügynek egy sebészeti ultrahangkészüléket ajándékozott.

Tegnap találkozott a delegáció a pécsi Lenau-házban a német nemzetiségi központ munkatársaival, valamint a Magyar–Román Baráti Társaság képviselőivel, akik már jóval korábban elindították mozgalmukat, mintegy előkészítve a mostani kapcsolatokat.

Dr. Octavian C. Buracu elmondta, szívélyes meghívásra jöttek Baranyába, hogy aláírják az együttműködési megállapodást a megyék és a városok között. Ez a három nap a kapcsolatteremtéssel telt el, a gazdaság és a társadalmi élet minden területén.

– Úgy látjuk – mondta Buracu elnök –, önök gondoskodnak arról, hogy segítsenek a problémáink megoldásában. Lényeges lépést tettünk az őszinte, baráti kapcsolatok felé. A mi delegációnknak ez az első nemzetközi tárgyalása. Ígéretet kaptunk a megye vezetőitől, hogy hozzásegítenek más városokkal, esetleg nyugatiakkal is a testvérkapcsolatokhoz. Úgy vélem, Baranya és Kolozs megye példa lehet majd Erdélyben a kapcsolatépítésre. A miénk az első aláírt testvérvárosi együttműködés.

Mircea Valer Pusca-tól, a Kolozs Megyei Nemzeti Szövetség Ideiglenes Tanácsának alelnökétől a konkrét kapcsolatokról érdeklődve megtudtuk, most vetődött fel, hogy a pécsi Leőwey Klára Gimnázium értékes tapasztalatcserét folytathatna az egyik kolozsvári középiskolával, ahol a román mellett szintén van német tagozatos oktatás. Úgy képzelik, kölcsönös érdek, hogy ne csak a magyar, hanem a román nyelvű iskolák is keressék az együttműködést, amely már kialakulóban van az egyetemek között.

Piti Zoltán hangsúlyozva, kölcsönös érdek az is, hogy készek és képesek legyünk a problémáinkat rendezni.

Buracu elnök tájékoztatott Kolozs megye belpolitikai helyzetéről. Ma negyven párt működik Romániában, közülük tizenöt Kolozsban. A megye vezetése most azon dolgozik, hogy helyet és anyagi segítséget adjon a pártélethez. Ezért is volt jelentős a baranyai pártokkal folytatott eszmecsere. A gazdasági helyzetről elmondta, jobb, mint a forradalom előtt, de az anyagi helyzetük gyenge. Úgy véli, hosszabb időbe telik, míg meg tudnak felelni a nép elvárásainak, ezek között még ma is fontos a bűnösök felelősségre vonása.

Valeriu Dragoi Kolozsvárról szólt: az utcákon még ott vannak a hősi küzdelmek helyén emelt oltárok, égnek a gyertyák, mindig frissek a virágok. A fiatalok minden délután csendes tüntetést tartanak a Corvin Mátyás szobra melletti parkban, a nép még mindig felzaklatott.

A nemzetiségi ellentétek felszámolásával kapcsolatban dr. Octavian C. Buracu rendkívül lényeges kezdeményezésről számolt be: a jövő héten egy párbeszédsorozatot indít Kolozs megye, amelyre meghívtak két jelentős személyiséget is, *Király Károlyt* és *Domonkos Bélát*, valamint nagyon remélik, hogy *Iliescu* elnök eleget tud tenni a meghívásnak. Nagyon reméli, hogy sikerül békés és megnyugtató megoldást találni a régi és új problémák megoldására, és nagyon bíznak abban, hogy hatással lehetnek e kezdeményezéssel Erdély más területeire is.

Gáldonyi Magdolna

Önálló lett a Magyarországi Horvátok Szövetsége

„Ha Európa-házat építenek, legalább a maltert hadd keverjük!"

Három hónapja a saját lábán próbál megállni a Magyarországi Horvátok Szövetsége. Sokak szerint ugyan erősebbek lehetnének a délszláv szövetséggel egységben, céljaik és főleg politikai hozzáállásuk azonban olyannyira nem egyezik, hogy semmiféle együttműködést nem tudnak elképzelni velük. Mint nemrégiben alakult szervezetnek, természetesen egyelőre több a megoldásra váró problémájuk, mint az eredményük. A Pécsi Városi Tanács segítségével mégis sikerült annyit elérniük, hogy leendő székházukhoz helyiséget kapjanak. A kiállítások, irodalmi estek és horvát előadások színtere tehát már megvan, anyagi támogatás a nemzeti és etnikai kisebbség titkárságának köszönhetően viszont továbbra sincs. Ezen várhatóan segíthet a jugoszláviai Horvát Demokratikus Közösség elnökének ígérete, miszerint a horvát klubokat, szervezeteket, így a Magyarországi Horvátok Szövetségét is támogatni fogja anyagilag. Többek között erről és még sok más, a horvátokat érintő témáról esett szó a Zágrábban rendezett nemzetközi kongresszuson, ahova most első ízben a magyar szervezet is meghívást kapott. A hazánkban élő horvátokat háromtagú küldöttség: *Frankovics György* ideiglenes elnök, *Pávics György* és *Muity Antal* képviselték.

Mint a kongresszuson is elmondták, véleményük szerint a magyarországi nemzetiségi politika csak látszólag megoldott, valójában alapvető gondjaik sincsenek tisztázva. Nem megfelelő az anyanyelvi képzés, a nyelvhasználat lehetősége csak kevés helyen biztosított, nem kapnak elegendő anyagi támogatást, a horvát falvakban még horvát anyanyelvű pap sincs. A pártok nemzetiségi programjai is szerintük mindenről szólnak, csak konkrét segítséget nem ajánlanak fel. Nemzetiségi autonómiájuk megtartásával ők minden párttal szívesen együttműködnének, mondván: „ha Európa-házat építenek, a nemzetiségek legalább a maltert hadd keverjék". Sajnos, nehéz előbbre lépni, ez bizonyosodott be az országgyűlés jogi, igazgatási és igazságügyi bizottságának februári ülésén is, ahol ugyan módosították az alkotmányt a Magyarországon élő nemzeti és nyelvi kisebbségek országgyűlési képviseletében való részvételéről, de a képviselőt mégsem a nemzetiségi szervezetek, hanem a pártok által választott jelölőbizottság javasolja. A Magyarországi Horvátok Szövetsége ezért úgy döntött, felhívja a világ figyelmét a tapasztalt ellentmondásokra.

Pataki Veronika

Például

Szerkeszti: Bozsik László és Pauska Zsolt

Nincs újrakezdési kölcsön?

Ennyi... Legalábbis az újrakezdési kölcsönnek és legalább is egy időre. A bankok a héten – hiába a kormány igyekezete – már megtagadták a hitel folyósítását. *Dr. Fodor Imréné*, a megyei tanács munkaügyi osztályának helyettes vezetője:

– Sajnos úgy tűnik, a hír igaz... Az újrakezdési hitelállományt az eddigi konstrukcióban a Magyar Nemzeti Bank refinanszírozta, s a napokban kaptunk egy levelet az Állami Bér- és Munkaügyi Hivataltól, hogy az MNB a jövőben, illetve sajnos már a jelenben sem vállalja ezt tovább. Ezek után a bankok – akiknek egyébként sincs túl nagy tőkéjük – úgy döntöttek, hogy meglévő pénzeiket csak számukra kedvezőbb hitelformákban folyósítják... Az újrakezdési kölcsön eddig is a legproblémásabb hitelügyletnek számított, s a pénzintézetek eddig is ezzel a hitelformával vállalták a legnagyobb rizikót. Üzleti alapon működnek, joguk van eldönteni, mi éri meg nekik jobban. Sajnos ezzel megint az egyébként is egyre hátrányosabb helyzetbe kerülőkön csattan az ostor... A kormánygarancia, illetve az MNB garanciája megszűnt, a bankok pedig nem vállalják a rizikót. Hangsúlyozni szeretném, nem az MNB kérte tőlük, hogy szüntessék meg ezt a kölcsönformát, ők üzleti szempontok alapján döntöttek így.

A munkaügyi o. v. helyettes szerint a MÉV-nél előállt helyzet miatt a kölcsönök befagyasztása az eddigi néhányszáz emberen kívül újabb ezrek sorsára lehet kedvezőtlen hatással.

Mit lehet mondani? A bankok a piacról élnek. Ha nem éri meg nekik, nyilván nem folyósítják a hiteleket. Csak ugye van egy nagyon nagy, lassacskán drámaivá váló kérdés: MI LESZ AZ EMBEREKKEL?!

Kamatadó: kompromisszumos javaslat

Az e heti országgyűlési ülésszak egyik legfőbb témája — nem véletlenül — a kamatadó volt. A képviselők által „hírhedt" jelzővel minősített intézmény továbbra is sok vihart kavar. Tegnap dr. Antos Árpád olvasónk hívta fel rovatunkat az ügyben:

— Nem panaszkodni akarok: kérem, én 54 éves vagyok, és 2017-ig szól a törlesztésem... Természetesen magam is az alkotmánybíróságban bízom, ezért nem is fizettem eddig a kamatadót. Csatlakoztam a Zsolnay-gyáriakhoz, de volna egy kompromisszumos javaslatom. Ha az államnak mindenképpen szüksége van a bevételekre, ne adó formájában sarcolja a népet, hanem úgy, hogy felgyorsítja a törlesztést. Így sem kéne többet fizetni a jelenleginél, de legalább nem csupán az állam, hanem a lakosság is hasznát látná a dolognak. Gyorsabban fogyna a kölcsön... Tudom, sokan így sem tudnák fizetni a felemelt részleteket, de volna, aki saját érdekében vállalná a gyorsabb törlesztést. Tisztában vagyok azzal is, hogy ez egyoldalú szerződésmódosítással járna az OTP részéről, viszont legalább ilyen jogi képtelenség a kamatadó is. Ha már jó megoldás nincs, a két rossz közül a kevésbé rosszat kellene választanunk...

Levél és kommentár

500 millió forintot juttatott nemrégiben a magyar kormány új munkahelyek hazai megteremtésének elősegítésére. Petrasovits Anna, a Magyarországi Szociáldemokrata Párt elnöke a Magyar Hírlap február 20-i számában kijelentette, hogy különösképpen Baranya megyében rosszul sáfárkodtak ezzel a pénzzel.

Dr. Tóth Sándor, a megyei tanács elnökhelyettese levelet írt, a levelet a tegnapi Magyar Hírlap közölte. Részletek: „Az ötszázmillió forint felhasználása pályáztatással történik, a döntést nem bürokratikus osztogató szervezet, hanem a széles társadalmi bázison nyugvó, úgynevezett regionális egyeztető fórum hozza... A legfőbb gond azonban a jogszabályok által nyújtott látszatönállóság. A menedzserek sem tudnának mit kezdeni azzal a ténnyel, hogy hiába döntöttünk helyben, az ÁBMH felülvizsgálja, a szerződéseket az Állami Fejlesztési Intézet köti. És ez mind idő!".

Felhívtuk telefonon tegnap dr. Tóth Sándort:

– Csütörtökön értesítést kaptam a Minisztertanács hivatalának elnökétől is, hiszen levelemet ide is eljuttattam. Ebben *dr. Kiss Elemér* leírta, hogy a baranyai elosztással kapcsolatosan elmarasztalást igénylő mulasztás nem történt, így különösen fontosnak tartom, hogy válaszom a Magyar Hírlapban megjelent, azért viszont elnézést kérek, hogy a helyi lapoknak nem küldtem el az említett levél egy példányát.

PVT

Kollégáink munkájáról írni mindig nehéz. Akkor különösen így van ez, ha gondjaikat próbálják megosztani velünk.

Müller István, a Pécsi Városi Televízió (PVT) főszerkesztője: „Saját elhatározásunk alapján, akár külön műsorokban is kívántunk foglalkozni a közelgő választásokkal. Csütörtökön este az Értelmiségi Klubban fel is vettünk egy műsort a pécsi, első kerületi képviselőjelöltekről. Később derült ki, hogy az esélyegyenlőséget nem tudjuk biztosítani, hiszen az Értelmiségi Klub harmadik – pécsi képviselőjelöltekkel kapcsolatos – programja olyan időpontra esik, amelyet már nem tudnánk közvetíteni. Így – annak ellenére, hogy a pártok képviselői felajánlották műsoronkénti hozzájárulásukat –, le kell mondanunk a választási műsorok közvetítéséről. Hozzáteszem, hogy februárban háromszor egyórányi műsort adtunk már ingyen a választásokkal kapcsolatban. Ennek a döntésnek más okai is vannak. A televízió elnöke körlevelében leírta, hogy következő intézkedéséig a műsoridő nem bővíthető. Bár mi nem tartozunk szervezetileg a Magyar Televízióhoz, technikai okok alapján ezt a döntést figyelembe kell, hogy vegyük.



Bencsik István: Női fej, és Genezis VI. című műve.

Bencsik István kiállítása a Pécsi Galériában

A töredék teljessége

Női hát a finom ívet rejtő gerincvonal tűnékeny, puha völgyével. A hátnak csak egy nézetből teljes szuggesztiót adó forma, a hát töredéke, határozott síkokkal elmetszve, hasábolva. A kubus geometrikus szigorúságát a kontraposztba mozduló, sejthetően dús csípő hulláma oldja fel, s ebben a magasságban szélesül a gerincvonal szelíd, farcsonton szétterülő lankává. Női öl ugyancsak fából. A nyugalmas combok, a szeméremtest, az ágyékvonal, az ágyékvonallal a szeméremdombig terelt has találkozója. A combközelítő izmok az erőt csak sejtető, szeméremcsontokról induló vonulata a bőr alatt: a szobrász főhajtása évmilliók célszerű munkájának eleménye előtt. A férfi áhítata a női test hívó és befogadó szépsége előtt. Azután az úgynevezett nagy formák. Még mindig női test megunhatatlan, egészséges ösztönű igézetében. Mindig egy-egy kiragadott, felnagyított részlet. Néha a megnevesíthető részletnek is csak a töredéke talál magának formát, vágyakozással arra, hogy torzómivoltában, magábavaló szépségében is az Egészet visszhangozza. Ebben az Egészben, mint azt méltatói már sokszor lejegyezték, megtalálható az előtest optikai mérésekkel rögzített, geometriai rasztere, a pontos, fakockákból felépített nagyításokban a kubusok törvénye is. Azonban a Bencsik-szobor mindig valamiféle organikus formarendbe szerveződve, vagy annak vágyával válik műegésszé. A felnagyított súlyos női tomporok, a lélegzet- és lélekzetvétel törvényei szerint hullámzó hasak, a fényeket szelídítő, kőből faragott köldöktájak, a bordák kosara alatt homorún mélybe futó hasfal, a tartásukat múlandó rugalmasságukkal is őrző mellek, a mellkas megdermedve a geometrikus raszter elidegenítő hálójában – mindez a formák, a megtestesülések, a természeti erők mozgásának mágiája, szerves és szervetlen együtthangzása is. Az ismeretlenségüktől látszólag megfosztott, kitakart, leleplezett testtájak, hajlatok, ívek, hátvonalak önálló életüket kezdik, hogy a szemlélődés csendjében tájképekké váljanak. Akár a lélek testet öltött tájképeivé.

Ha a költészet feladata Pilinszky szerint az, mint Bencsik idézi, hogy az önmagában irracionális tényeket elvezessük a realitásokig, akkor nem lehet kevesebb ennél a szobrászat küldetése sem. Így nyer realitást, kőben zengő költészetet Várkonyi Nándornak és feleségének széttéphetetlenül egymásba kulcsolódó ujjai. Az egymáshoz tartozás apoteózisa kis vörösmárvány-obeliszkbe zárva. Monumentális kőidolok és intimitás-igény. A kitárulkozás és az alig leküzdhető szeretetigény emlékművei: kinagyított, egymásra rebbenő, egymáson megpihenő ujjak, ujjrészletek. Az orr és a lazán csukott száj lehetséges, tovább írható csendje, a lemaradó, a képzeletünkkel teljessé írható forma beszéde.

A marcali születésű Bencsik István, az egykori kiskondás, aki gyermekéveit Nagyatádon tölti, hogy azután művészetével legalább olyan makacs ellenségeket szerezzen, mint később híveket és barátokat, meglehetősen küzdelmes, keserves tapasztalatokat egymásra torlasztó múlt után telepedett le Pécsett. A kiváló szobrász és a mediterrán város szerelmes találkozása lassan egy évtizedes: Bencsik István alkotó munkája mellett a Janus Pannonius Tudományegyetem rajz tanszékén tanít. A közgyűjteményekben, közterekben található munkáit, a művészet létmódjáért tett erőfeszítéseit ne is soroljuk. Újabb kiállításokra készül, ez év tavaszától egy görögországi művésztelep igazgatója. Jövőre lesz hatvanéves.

Bóka Róbert

Arató Károly

Lehúzódtok lassan...

Fejkendős vénasszonyok, fekete babák,
üres, agyagpadlós szobában
ölbetett kézzel ültök
tigriscsíkos homályban.
Kemencepadkán révedeztek,
lányaitok föl nem keresnek,
elhagytak rég fiaitok –
körben a tájék hallgat,
sárogtok, mint a varjak,
a világvégi majorokban.
Kőfejű apostolok, szentferencek
széttárt karokkal lógnak, vezekelnek
zsupptetős házatok falán
éppen egy évezrede már.
Visszhangtalan magányban
süllyedtek el valahányan –
arcotok befedi a por,
széjjelkeni a sár.
Segítségért nem ordítoztok,
mozdulatlan ültök, ráérősen,
mint időtlen faszobrok
horzsolt falusi temetőkben.
Savanyú, fáradt öregek,
szeretnétek már elpihenni.
Lehúzódtok lassan a föld alá
s észre sem veszi senki.

Tüskés Tibor

Tanulmányúton a boszorkánykonyhában

A buta ember a maga kárán tanul. Az okos a másik ember kárán. A legokosabb talán az, aki abból tanul, amit a másik ember sokkal jobban, eredményesebben csinál.

Öten indultunk el Magyarországról a Német Szövetségi Köztársaság kulturális minisztériumának meghívására, a Magyar Könyvkiadók és Könyvterjesztők Egyesülésének szervezésében a kéthetes tanulmányútra. Volt közöttünk közgazdász, nagy állami könyvkiadó irodalmi igazgatója (Közgazdasági és Jogi Könyvkiadó), volt történész, ellenzéki folyóirat főszerkesztője (Századvég), volt nagy állami könyvkiadóból kivált káefté vezetője (Dovin), volt másfél éve alakult, harminc emberrel dolgozó kiadói és nyomdai magánvállalkozó (Hunga-Print) és voltam jómagam, aki a helyi közigazgatás támogatására épülő, művelődési intézményhez kapcsolódó könyvkiadást képviseltem (Pannónia Könyvek). Tanulni mentünk Gutenberg hazájába: hogyan kell könyvet szerkeszteni, kiadni, nyomtatni, terjeszteni és eladni a változó körülmények között. Azok nyomában indultunk el, akik diákként, mesteremberként, gondolkodóként, íróként jártak előttünk Nyugat-Európában. Vonzó névsor készteteti szerénységre, megfigyelésre, tapasztalatgyűjtésre és tanulásra: *Tótfalusi Kis Miklós, Szepsi Csombor Márton, Apáczai Csere János, Széchenyi, Ady, Illyés* ...

Négy városban jártunk, Bonnban, Berlinben, Frankfurtban és Münchenben. Megfordultunk könyvkiadó műhelyekben, könyvesboltokban, napilap szerkesztőségében, nyomdákban, könyvtárakban. Láttunk a manufaktúra körülményei között is európai színvonalon dolgozó családi vállalkozást és négyemelet magas gépcsodát, amelyen a naponta háromszázezer példányban, ötvennégy oldalon megjelenő Frankfurter Allgemeine Zeitungot nyomják. Betértünk népszerű és olcsó zsebkönyveket megjelentető officinákba és drága művészeti könyveket, fotóalbumokat, útikönyveket napvilágra segítő kiadókba. Találkoztunk rádió-, folyóirat- és könyvszerkesztőkkel, kiadókkal, állami tisztviselőkkel, minisztériumi emberekkel, nemzetközi kulturális intézmény munkatársaival, könyvtárosokkal, magánvállalkozókkal, könyvárusokkal.

Mi az a néhány tanulság, amit egy friss és rövid beszámolóban össze lehet foglalni?

A mai nyugatnémet könyvkiadás tükrében sokkal élesebben láthattuk meg hiányosságainkat és fogyatékosságainkat, mint itthon. Melyek ezek a gyöngeségek? Az igénytelenség, a pontatlanság, a kalmár szellem jelenléte a mai magyar könyvszakmában. Ahol például megjelenhet könyv gerincnyomás, szennycímlap nélkül, a szerző nevének pontatlan írásával, a fordító nevének elhallgatásával... Ahol nincs értéke az adott szónak, az ígéretnek, a szerződésben rögzített határidőnek, a minőségi munkának... Ahol a vállalkozónak teljesen mindegy, hogy autóalkatrésszel, palacsintasütéssel vagy Agatha Christie és Bromfield kiadásával foglalkozik, mert egyetlen cél vezeti: a gyors és minél nagyobb meggazdagodás.

Ami jól esett: a megnőtt érdeklődés és rokonszenv minden iránt, ami magyar. A magyar külpolitika, a magyar választások, a magyar nyersanyagok, a magyar szellemi értékek iránt. Az is meglepett, hogy a németek milyen sokat tudnak rólunk. Nemcsak az idegenforgalom sémáit ismerik (puszta, csárdás, gulyás, cigány), hanem a művelődési értékeket is. A napilap kulturális rovatának munkatársa éppúgy ismeri Kurtág György zenéjét, mint Szörényi Levente nevét. Az irodalmi folyóirat szerkesztője Esterházy Péter és Mészöly Miklós műveit idézte. Vendéglátóink persze, nem titkolták, hogy Magyarország elsősorban piacként érdekli őket. Azt kérdezték: hány német él Magyarországon, hányan tanulják a német nyelvet az iskolákban, hol lehetne német könyveket eladni Magyarországon? Azt sem titkolták, hogy nem akarnak lyukas vödörbe bort tölteni: nem óhajtanak egy saját egészségére sem ügyelő, beteg és romló gazdaságot adományokkal megmenteni.

Viszont szívesen osztották meg tapasztalataikat, eredményeiket, szívesen mutatták meg műhelyeiket, munkaszervezésüket, termékeiket. Láttam Hong Kongban és Japánban nyomtatott (mert a tengeri szállítással együtt is olcsóbb) albumokat, fotózással kicsinyített zsebkönyveket, vonzó, színes prospektusokat. De nem láttam utcán, konyhaasztalon árusított krimit és pornográfiát, nem láttam szennyes és piszkos munkahelyeket, nem láttam a nyersanyag, a munkaerő, a munkaidő pocsékolását. A negyedévenként, három nyelven megjelenő irodalmi folyóiratot ketten szerkesztik mellékállásban. A nyomda defektes példányokat nem ismer. A jó könyvek a raktárakból három-négy év után is megrendelhetők.

Néhány tanulság elgondolkoztatott.

Az egyik: a magas színvonalnak a jó gépek, de még inkább a jó munkaszervezés az alapja. Goethének a Faust második részében a munkáról megfogalmazott gondolatai mellé ugyan odatehettem a magyar költő, József Attila szavait („Ne légy szeles, / dolgozni pontosan, szépen, / ahogy csillag megy az égen, / úgy érdemes"), de hazai emlékeimet a munka minőségéről, tapasztalataimat a határidők, a vállalt feladatok teljesítéséről el kellett hallgatnom.

A másik tanulság: a könyv nemcsak szép tárgy, nemcsak a gondolatközlés eszköze, hanem árucikk is. Nyugat-Németországban a könyv viszonylag drága: egy „olcsó" zsebkönyv tizenkét márka, egy színes képeket tartalmazó művészeti albumért hatvan-nyolcvan márkát is elkérnek. A kiadók több lábon állnak: népszerű kiadványok kompenzálják a ráfizetéses vállalkozásokat. Mindenütt hangsúlyozták: a tudományos, szakmailag értékes könyvek megjelenését a központi, tartományi, minisztériumi forrásokból származó, megpályázható támogatás teszi lehetővé. A valódi kultúra drága, de nem kiiktatható része az életnek – mondták.

A harmadik tanulság: a könyvet csak megfelelő és széles körű propagandával lehet eladni. Meglepett, hogy a könyv árában milyen jelentős százalékot képvisel a reklámra fordított összeg. Nem elég a könyvet a kirakatba tenni. Vonzó és praktikus prospektusokkal, előfizetési fölhívásokkal, megrendelő lapokkal kell fölkeresni – szinte személyre szólóan – egy-egy könyv potenciális közönségét, olvasórétegét. S ahol nem ismerik az inflációt, ott nem gond (sőt kötelesség), hogy egy könyv a megjelenése után három-négy évre is megvásárolható legyen. Persze, a kiadott könyvek szellemi értéke (még a címlaprajz sem) nem hetekre vagy hónapokra érvényes, nem a napi szenzációt szolgálja.

Egy Balatonról szóló fotóalbum előszavának írása kapcsán már alkalmam volt szerzőként is a német könyvkiadás, a jeles Brockhaus Verlag munkáját korábban megismerni. Most a boszorkánykonyha legközepébe jutottam. Finom és ízletes ételek elkészítéséhez azonban nem elég a receptet ismerni, a szakácskönyvet hazahozni. Ahhoz más is kell. Alkalmas nyersanyagok, jól működő tűzhely, az anyagot formáló ayöngéd kéz, a sót és a cukrot meakülönböztetni képes, ép ízlelő érzék és – leakivált – ételre vágyó, jó ízeket óhajtó éhes száj.

Tüskés Tibor,
a Pannónia Kiadó vezetője

Kőrössi P. József

Házasságban

Emlékezünk gyerekkorunkból: a konyha éppen olyan. Kredenc, benne ferencjóskás poharak, vékonycsőrű csészék, fer, benne szárad a kenyérhéj, amit majd elvisz – legalább kéthetente egyszer – a tejesasszony. A falon frissen vasalt falvédő, varrott, porosodó szöveg rajta, falióra, a küszöbön küszöbszőnyeg rongyból, és mindig van melegvíz a vaskályhán.

Ez még olyan konyha, ahol meleg mindig van, kivéve a nyarat, és asszony is van benne mindig, a cseléd is az, de szag sosincs. Ilyen maradt ez a konyha, legalábbis mostanig, a mai napig.

Idős házaspár lakása. Az asszony otthon főz. Kukta sípol benne, fedő zöttyen rajta, gőz száll ide-oda. Óra ketyeg, talán kakukkos falióra. Egyébként meg csendes vasárnap van. Kisváros, csendes vasárnap, húsleves gőze száll, ropogós rántott karaj izzad a cseréptál alatt, lassan megpuhul. Mindenütt az emeletes bérház folyosóin az illattal együtt száll a csend. Még Tillmann Fricike is érzi, hatévesen, aki éppen tizenhetedik alkalommal ereszkedik alá a lifttel. Ma ezt gyakorolja, amíg fel nem tűnik neki a lövés, akkor majd egy pillanatra elgondolkodik.

Kulcs fordul a zárban. Öregasszony meg se rezzen. Teríteni kezd, ebédhez. Öregember érkezik haza. Vadászatból jön, a fegyverét már a garázsban hagyta. Húsz éve ezt teszi minden októberi vasárnapon, senki se tudja, mire vadászik októberben az öregember minden vasárnap.

– Szervusz, öregasszony.

– Szervusz, öregember.

Megcsókolják egymást.

– Van ebéd?

– Van ebéd.

Öregember kicsoszog, átöltözik, megmosakszik.

– Vad nincs.

– Hát akkor nincs.

Öregember asztalhoz ül, újságot olvas. Öregasszony befejezi a terítést, tálal.

– Készen van az ebéd, öregasszony?!

– Készen van, öregember.

Edények csörrennek, kanalak koppannak. Nincs már pontos mozdulat se ott, se itt, mégis minden a helyére kerül. Aztán az öregasszony is helyet foglal.

– Ebédelünk?

– Ebédelünk.

Kanalazzák a levest.

– Jó étvágyat, öregasszony!

– Jó étvágyat, öregember!

Felnéznek, egymásra, rövid pillanatig. Aztán tovább kanalazzák a levest.

– Savanyú – mondja az öregember.

– Sós – mondja az öregasszony.

Megint felnéznek egymásra, mint akik valamit értenek. Vagy inkább értenek is, meg nem is. Volt már ilyen? Hát ez van a szemekben. Volt, nem volt, semmi se derül ki. Legalábbis.

– Savanyú! – próbálkozik újra az öregember.

– Sós – mondja az öregasszony megintcsak.

És ki tudja milyen? Ki tudja mi milyen?

– Mondom, savanyú! – mondja az öregember.

– Mondom, sós – mondja az öregasszony.

Savanyúsós, sóssavanyú.

Lerakja a tányér mellé a kanalat, föláll az asztaltól, átmegy a lakáson. Sok-sok szobán kell átmennie, keresztül mindegyiken, mindig a szemben levő ajtó felé, azon is át. Az egyik szobában kinyit egy fiókot, nem megy tovább, egy darabig itt marad a fiók előtt. Nem kell keresgélnie, kiemel belőle egy kézifegyvert, egy pisztolyt. Idétlenül áll a kezében, nem oda való, ilyet nem fogott még. Ilyet még sohasem használt, nem illik hozzá, ki se próbálta soha, idegen neki ez a hideg, pedig a fiókban volt hónapokig. Minek? Csak van, úgy, mert jó, ha van. Az öregember se használt, nem is forgatott még ilyet soha a kezében, valahogy mindig megúszta. Az öregasszony meg azért, mert akkoriban ez mindig másképpen volt. Kibiztosítja, csőre tölti. Visszaindul az ebédlőbe, a konyhába, útközben már hallja, hogy kanalazza a másik a levest. Még mindig a levest. Mozgása nyugodt, sohasem volt nyugodtabb. Az arca sohasem szelídebb, sohasem határozottabb. Most van minden benne, most gazdag, most szeretni lehetne. Megfontolt és természetes. Visszaér a konyhába, az ebédlőbe, és jön, aminek jönnie kell. Mint, aki naponta ezt teszi. Céloz és lő. Elég egyszer, a szeme közé, ne maradjon meg a tekintete, ne maradjon egész.

A test zuhan. Kinek a teste? Már nem azé, aki lezuhan éppen. Magával rántja az abroszt, az edényeket, az evőeszközöket, a vizeskancsót legutoljára. Most látszik csak, hogy foltos, húslevesfoltos, fokhagymafoltos, mindenfoltos az abrosz. Csorog a folton a víz a megrepedt, az asztalon hintázó kancsóból, aztán a kancsó is leesik, üvegszirmok futkosnak a cementlapokon. Késleltetve, lassítva volt, van ez is, mint kint az ősz, bent a falióra, az októberi vadászat meg a többi. Tillmann Fricike megáll a lifttel, kilép belőle, lábával tartja az ajtót. Ez az a pillanat, amikor hallgatózik, aztán visszalép. Most kell menni, le és fel, most. Vasárnap van, október, ez a jó.

A fegyvert a zuhanó test után dobja, rá a testre, az arcára, ahogy az oldalra fordul, véletlenül. Kis szerencséje van, sebet is ejthetett volna, ejthetne akár, de nem ejt. Élettelen testen már semmi nem ejt sebet. Mindegy, nem mindegy, mindegy. Leszedi a terítéket, összesöpri a törmeléket, feltöröl, amit csak lehet, a hulladékot, a maradékot a szemétbe dobja. Nem boldogul a doboztetővel, lábbal megtapossa. Valameddig.

Az idei hitelfelvételi terv 2,5 milliárd dollár

Hová lett a Grósz-kormány egymilliárd márkája?

Hitel, tőke, kamat, pénzpiac – mind-mind olyan fogalmak, amelyekkel naponta találkozunk. A közvélemény egyre érzékenyebben követi a gazdasági eseményeket, sokkal érzékenyebben reagál minden, gazdasággal kapcsolatos hírre, információra, mint korábban. Megnövekedett adósságállományunk kapcsán sok szó esik a külföldi hitelfelvételekről, ám azok felhasználásáról már kevesebbet tudunk.

– *Tulajdonképpen mi a lényege a külföldi hitellinanszirozásnak, hogyan működik ez a piacgazdaságokban, illetve hazánkban* – kérdeztük *dr. Harsányi Frigyest*, a Magyar Nemzeti Bank ügyvezető igazgatóját.

Miért nem tudott a lakosság a hitelfelvételekről?

– Külföldről hitelt akkor kell felvenni egy országnak, ha a folyó fizetési mérlegében nincs meg az egyensúly. Tehát többet költ, mint amennyi a bevétele. A nyugati piacgazdaságokban szintén vesznek fel devizát a bankok, s gondoskodnak arról, hogy a pénz hatékonyan térüljön meg. A központi bank ezekben az államokban felügyel, ellenőriz, esetenként beavatkozik, megemeli a kamatokat vagy leértékeli a hazai valutát. Magyarországon ezeket a banki kiegyenlítő mechanizmusokat politikai presztízsokok miatt nem alkalmazták hosszú időn keresztül, s egyre több kölcsönt kellett külföldről felvennünk. Így ment ez öt, tíz, tizenöt évig, amely végül elvezetett a jelenlegi magas adósságállományhoz.

– *Mire fordítják a felvett hiteleket?*

– Először is: a kamatot, valamint a lejárt kölcsönök egy részét minden évben fizetni kell, különben fizetésképtelenné válik az ország. Tehát az adósságszolgálat mindig prioritást élvez. A másik nagy terület az importfinanszírozás. Az MNB köteles forintért a vállalatoknak az importtervezéshez valutát biztosítani. Magyarországon központi devizakassza van, ha nincs elég devizája az MNB-nek, akkor felveszi hitel formájában.

– *Az Ön véleménye szerint az elmúlt években miért misztifikálódott a hitelfelvétellel, -felhasználással kapcsolatos kérdéskör?*

– A külföldi kölcsönfelvételekről a közvélemény az elmúlt egy évet leszámítva gyakorlatilag semmit sem tudott. A misztifikáció nyilvánvalóan innen ered. Magyarországon a hetvenes évek elején alapoztuk meg a külföldi adósság alapját, amikor is elkezdtük az importtöbbletet hitelből finanszírozni.

A gazdasági vezetés hazánkban mindig azt mondta, csak ezt az évet ússzuk meg, jövőre pedig megállítjuk az adósságnövekedést. Ez a politikai mentalitás vezetett a mostani, közel 20 milliárdos adósságállományhoz.

Mire költjük az egymilliárd dollárt?

– *Brüsszelben nemrégiben jelentették be, hogy egymilliárd dolláros kölcsönt kapunk a Közös Piactól. Kötött vagy szabad felhasználású pénzről van szó?*

– Áthidaló jellegű hitelt ad az EGK, a pénzt a szerkezetátalakításhoz lehet felhasználni. Ötszázmillió dollárt kapunk a Közös Piactól, az összeg másik felét a huszonnégy OECD-állam adja. Finánchitelekről, a fizetési mérleget javító kölcsönről van szó. Hosszú távon azonban csak akkor van értelme, ha tényleg a struktúraváltáshoz használjuk fel. Remélem 400 milliót már március végén megkapunk, a fennmaradó kétszer 300 milliót pedig fél-fél év eltelte után.

– *A 400 millió dollárból mennyit használunk fel adósságszolgálatra az idén?*

– Így külön nem pántlikázzuk a pénzeket, nem is lehet. Idén ugyanannyi a törlesztenivaló, mint tavaly: 1,7 milliárd dollár plusz 1,5–1,6 milliárd dollár kamat. Ebből 800 milliót lefedez az exporttöbblet, és 200–300 millió lehet a turizmusból származó többlet. Az 1,7 milliárd dollárhoz tehát 500–600 millió le nem fedezett kamatrész jönne hozzá, tehát összesen 2,3 milliárd dollár a mérleghiány 1990-ben.

Tartalékaink 200–300 millió dollárra csökkentek tavaly, így ezt is fel kell tölteni. Az idei felvételi terv 2,5 milliárd dollár. Ehhez a Valutaalaptól 200 milliót, a Világbanktól 300–400 milliót kapunk, körülbelül 200 millió vállalati tőkebevonással számolunk, 800–900 millió dollárt várunk az idei kötvénykibocsátásainkból. A maradék pénzt, 600–800 milliót, bankközi hitelekből kívánjuk fedezni. A közös piaci 400 millió a tartalékhelyzet megerősítésére szolgál. Ám éppen ezek a szabad felhasználású nyugati kölcsönök teszik lehetővé, hogy az importhoz szükséges devizát biztosítsuk a vállalatoknak.

Hová lett az egymilliárd dollár?

– *Milyen tartalékokkal rendelkezik az ország, s hogyan változott ez az elmúlt ötéves időtartamot figyelembe véve?*

– Jelenleg 1,1 milliárd dollár értékű deviza- és körülbelül 500 millió dollár aranytartalékunk van.

Általában elmondható, hogy 1–2 milliárd dollár közötti operatív tartalékkal működünk. 1982-ben semmilyen tartalékunk nem volt, 1983-ban 900 millió dollár, 1988-ban 1,9 milliárd volt, most pedig 1,6 milliárd. Szívesen látnék operatív tartalékként 3 milliárdot, ez jelentene biztonságos helyzetet. Ilyen háttérrel a kormány nem lenne állandó lépéskényszerben, a drámai intézkedéseket – mint például a turistaellátmány drasztikus csökkentése – nem kellene azonnal meghoznia. Megfelelően operatív tartalékkal az ilyen intézkedések átgondolásához a kabinetnek hosszabb idő állna rendelkezésére.

– *A Grósz-kormány 1987-ben egymilliárd márkás hitelt vett fel. Milyen kölcsön volt ez, és mire használták?*

– Szabad felhasználású hitel volt, bonni kormánygaranciával. A teljes összeggel az akkori adósságszolgálatot finanszírozták. El kell ugyanis mondani: az 1986-os évben, valamint 1987 első felében olyan rossz gazdasági eredményeket értünk el, hogy a nemzetközi hitelpiacok bizalma egész egyszerűen megszűnt. Ezt az akkori vezetés nem vallotta be. 1986-ban 1,6 milliárd dollár volt a folyó fizetési mérleg hiánya, 1987 első felében pedig majdnem 900 millió. Ha 1987 második felében nincs ez az egymilliárdos nyugatnémet hitel, akkor nem tudtuk volna biztosítani az ország fizetőképességét.

Szabó Béla



Jelenleg a belvárosban, az Ifjúsági Áruház és a Babaház kínál speciális gyermekholmikat.

Egy éve bezárt a Gólya Áruház

Gyermekruhanézőben

Gyereket felöltöztetni, rá ruhát, cipőt vásárolni manapság nem kis teljesítmény. A ráérőbb emberek végigjárják a boltokat és talán valahol találnak elfogadható árú és minőségű kabátot, nadrágot, kisruhát. Erre az esély egyre kisebb. A nagyobb áruházaknak nem éri meg gyermekruhát tartani. A kis boltok meg belebuknak.

*

A Gólya Áruházat egy évvel ezelőtt felújítás miatt bezárták. A MERUKER, hogy a hiányt pótolja, megnyitotta a Babaházat a Jókai téren és átalakította az Ifjúsági Áruházat. Itt most már hattól tizennyolc éves korig minden egy helyen megvásárolható. A Sarohin tábornok úti gyermekruházati bolt a Kertvárost látja el. Az utóbbi időben már csak az üzlet egyik felében árusítanak gyerekruhát, babakelengyét, a másik részen a méteráru kapott helyet. Uránvárosban a Mecsek Áruházban kapható gyerekruha, Meszesen egy kis bolt várja a környékbelieket.

A gyermekruhák nagymértékű drágulását követően másfél évig tragikus volt a helyzet. A boltokat nem sok választotta el a teljes csődtől. Az olcsó gyerekholmi eltűnt a polcokról. Nem maradt más választás, mint a lengyel piac. Ott olcsón lehet vásárolni. A ruha és cipő azt a néhány hónapot kibírja, míg a gyerek ki nem növi, s ráadásul nem kell használtat venni.

Az ipar belföldre nem szívesen termel, mindent igyekszik külföldön eladni. Ami a belföldi piacra jut, az még a legnagyobb jóakarattal sem mondható minden esetben szépnek, ízlésesnek. Öreges fazonok, rossz minőség. A kereskedő hiába figyeli a vevők igényeit, az ipar azok gyártására nem vállalkozik.

*

– Nagyon drágák a gyerekruhák, a vevő ezért a pénzért szépet, jót és divatosat szeretne venni – mondja az *Ifjúsági Áruház* vezetője, Véghné András Mária. – Hosszú időn keresztül hiánycikk volt a lányka blúz és ruha. A nagyvállalatok nem gyártották, ezért egy kisiparossal varrattunk. Legalább időre és a kért fazonokban kaptuk. Volt választékunk. Kiskamasz öltöny egy évig nem volt, most talán lesz. De kérdés, hogy menynyiért?! A gyerekcipőről meg ne is beszéljünk! Egyes méretek hónapok óta nem kaphatók. A hiánynak a két évvel ezelőtti áremelés is az oka. A cipőgyárak akkor csak veszteséggel tudták eladni a termékeiket. Most meg a szülő hiába keresi a jó minőségű, elfogadható árú cipőt, nincs, némelyik méret meg időnként egyáltalán nem kapható.

A *Babaház* vezetője sincs könnyű helyzetben.

– A szép gyerekruha és cipő mindig gyorsan elfogy – mondja Andics Józsefné, boltvezető. – A jó minőségre nem sajnálják a pénzt az emberek. Szükség lenne sokféle és jó árura és olyan gyártókra, akik képesek gyorsan váltani.

Ez valóban így van, de azért nem volna szabad a butikokra hagyatkozni ezen a területen. A gyerekruhával foglalkozó kiskereskedők árai azonosak, nem egy esetben alacsonyabbak, mint az állami kereskedelemé. A ruhák szépek, divatosak. A legtöbb embernek azonban változatlanul megfizethetetlenek. Lassan mégis csak ez az egy lehetőségük marad.

*

Pécsett sokan vágtak bele az elmúlt években a használtruha kereskedelembe. Közülük többen már tönkre is mentek. Hamar kiderült, használt gyerekruhát nem szívesen vesznek az emberek. Inkább egymás között cserélik, adják át rokonoknak, ismerősöknek. A lengyel piac is azért népszerű, mert ott új ruhát, cipőt lehet venni elfogadható áron. Egy gyereket a legkevesebb pénzből ott lehet felöltöztetni. A Konzum Rt. a Rákóczi úton a volt háztartási és vegyiáru üzletben kedvezményes áron kínált gyermekruhát, fehérneműt, amíg a készlete tartott. A Mecsektrade is hirdetett olcsó gyermekruha-vásárlási akciót, dzsekit és overállt kínáltak.

Hogy 1990-ben milyen lesz a gyermekruha-kínálat, ki tudja? A gyermekruházati boltok polcai az év első hónapjaiban megteltek. A Babaházban egyaránt kapható volt olcsó és drága rugdalózó, bébiruha, nadrág, dzseki. A Gólyaboltnak hagyományai voltak, szinte mindent egy helyen meg lehetett vásárolni az olcsótól a drágáig, a sportostól az alkalmiig. Kinyit-e ismét? – egyelőre kérdés marad.

Sz. K.

Az istentiszteletek rendje

KATOLIKUS TEMPLOMOK

Ágoston tér: vasárnap 7, 8.30, 10 és 18 óra, hétköznap 7 és 18 óra. Minden hónap 3. vasárnapján 11 órakor horvát nyelvű szentmise.

Pécsbányatelep: vasárnap 9.15, hétköznap 7 óra.

Bártfa utca: vasárnap 8, 10 és 18 óra, hétköznap hétfőtől péntekig 7 óra, szombaton 18 óra.

Belváros: vasárnap 8, 10.30, 11.30 (német nyelvű), 18 óra, hétköznap 6.30, 7.15 és 18 óra.

Bertalan kápolna: minden hónap utolsó vasárnapján 11 óra.

Donátus kápolna: vasárnap 8 óra.

Ferencesek: vasárnap 6, 8, 9, 10, 11 és 18 óra, hétköznap 6.15, 7.15 és 17 óra.

Gyárváros: vasárnap 7.30, 10 és 18 óra, hétköznap 18 óra.

Irgalmas templom: vasárnap 7, 9, 10, 11 és 19 óra, hétköznap 7 és 8.30 óra.

Havihegy: vasárnap 16 óra, minden szerdán 16 óra, minden hónap 13-án 16 óra.

Kertvárosi templom: vasárnap 8, 9.30, 11 és 18 óra, hétköznap 7.30 és 18 óra.

Kökényi újtemplom: vasárnap 10 óra.

Málom: vasárnap 9.30.

Mindenszentek temploma: vasárnap 9 óra, hétköznap 7 óra.

Nagyárpád: vasárnap 9 óra.

Pálosok: vasárnap 7.45 és 19.30, hétköznap 7.30 és 18 óra.

Pécsszabolcs: vasárnap 9 óra, hétköznap hétfőn, kedden és szerdán 7.30, csütörtökön, pénteken és szombaton 18 óra.

Postavölgy: vasárnap 17 óra.

Piusz: vasárnap 7, 8, 9.30, 11 és 18 óra, hétköznap 7, 7.30, pénteken és szombaton 18 óra.

Rácváros: vasárnap 8 és 10 óra, hétköznap 7 óra.

Somogy: vasárnap 10.30.

Székesegyház: vasárnap 7.45, 9 óra (latin nyelvű), 10.15, 11.30 és 18 óra, hétköznap minden reggel 7 óra, kedden, pénteken és szombaton 18 óra.

Temetőkápolna: vasárnap 16.30.

Pécs-Vasas: vasárnap 9 és 11.30, hétköznap 18 óra.

Xavér (görögkatolikus templom): vasárnap 9.30, hétköznap 7.30, szombaton 18 óra.

REFORMÁTUS TEMPLOMOK

Szabadság utca: vasárnap 8.30 és 10 órakor istentisztelet a gyülekezet számára, 9 és 10 órakor hittan gyermekeknek, 11 órakor konfirmáció előkészítő, 17 órától istentisztelet a gyülekezet számára. Kedden 16.30-tól női bibliaóra. Szerdán 17 órától konfirmáció előkészítő, 18 órától kis ifjúsági bibliaóra. Csütörtökön 18 órakor bibliaóra, 19 órától nagy ifjúsági bibliaóra. Pénteken 18 órakor gyülekezeti bibliaóra.

Ilku Pál utcai templom: vasárnap 9.30-tól istentisztelet, ugyanekkor óvodás és kisiskolásoknak gyermekfoglalkozás, 18 órától 15–30 éveseknek ifjúsági bibliaóra. Kedden 16.30-tól kishittan, 17.30-tól konfirmáció előkészítő. Szerdán 16.30-tól bibliaóra serdülőknek, 18.30-tól kis ifiknek. Minden páros szerdán 10 órától a málomi szociális otthonban istentisztelet. Csütörtökön 17 órától gyülekezeti bibliaóra, minden páros csütörtökön 19.30-tól szenior bibliaóra. Pénteken 16 órakor alsós hittan, 17 órakor felsős hittan, 16.30-kor konfirmáció előkészítő, 18 órától istentisztelet a gyülekezet számára. Minden hónap első vasárnapján 11 órától ifjúsági istentisztelet.

EVANGÉLIKUS TEMPLOMOK

Dischka Győző utcai: minden vasárnap 8, 10 és 18 órától istentisztelet, minden hónap első vasárnapján 8 órától ifjúsági istentisztelet.

Bethlen Gábor utca (Pécs-Vasas): vasárnap 10.30-tól istentisztelet.

*

Adventista templom (Jókai u.): pénteken 18.30-tól, szombaton 9.30-tól, 10.45-től és 15 órától, vasárnap 17.30-tól istentisztelet.

Metodista templom (Tompa Mihály utca): vasárnap 10 órától istentisztelet, 17 órától bibliaóra, szerda 17 órától bibliaóra, csütörtökön 18 órakor ifjúsági bibliaóra.

Baptista imaház (Bokor utca): vasárnap 9 órától imaóra, ugyanekkortól 2 évesnél idősebb gyerekek számára vasárnapi iskolai foglalkoztató, 10 órától istentisztelet. Szerdán 18 órától bibliai imaóra, pénteken 18 órától ifjúsági imaóra, szombaton 17 órától érdeklődőknek klubdélután.

Izraelita hitközség temploma: pénteken 17.30-tól, szombaton 10.30-tól istentisztelet. Nyári időszámítás szerint a pénteki istentisztelet 18.30-kor kezdődik.

HÍREK

MÁRCIUS 3., SZOMBAT

Szeretettel köszöntjük névnapjuk alkalmából KORNÉLIA nevű kedves olvasóinkat

A Nap kél 6.22 – nyugszik 17.31 órakor
A Hold kél 8.54 – nyugszik 0.37 órakor

Olvasószolgálat

Hírek, tudósítások, események közölhetők 10—12, valamint 14—16 óráig a 15-000 telefonszámon.

Hírszerkesztő: HODNIK ILDIKÓ

CB-adóvevőnk hívható 14—16 óráig az USB 33-as csatornán.

Szerkesztőségi hírügyeletes 16—19 óráig a 10-053-as számon NAGY ISTVÁN

– **Nyugat-Afrika – Atlanti partvidék** népművészetéből címmel Csonka Pál magángyűjteményének megnyitójára a Janus Pannonius Múzeum néprajzi osztálya Rákóczi úti kiállítótermében került sor tegnap délután. Bevezetőt dr. Sárkány Mihály, az MTA Néprajzi Kutatócsoportjának igazgatóhelyettese mondott. A kiállítás április 16-ig, hétfő kivételével naponta 10–18 óráig tekinthető meg.

– **Dohányzásról leszoktató kurzust** indít a Baranya Megyei Egészségnevelési Intézet március 7-től Pécsett, a Berek utca 7-ben. Ingyenes a kurzus és a szakemberek tíz hetesre tervezték. Kezdés 17 órakor.

– **Már gyakorolnak** a pécsi vízitúrázók a Dunán, a dunaszekcsői szakaszon, ahol tízen ültek kajakba egy hónappal korábban a szokott időnél, ugyanis a kellemes időjárás lehetővé teszi a vízisportok üzését. A pécsi természetjáró kajakosokat a gyakorlásban dr. Vándor Tamás vezeti. Készülnek a több mint száz kilométeres májusi útra, amikor a Vajasfok-csatornán és a Dunán szállnak vízre.

Időjárás

Várható időjárás szombat estig: Napközben az átvonuló felhőzetből szórványos hózápor valószínű. Többórás napsütés várható. A nappali órákban a nyugati, északnyugati szél sokfelé megerősödik, főként pénteken helyenként viharos lesz. Éjszakára a szél átmenetileg mérséklődik. A legalacsonyabb éjszakai hőmérséklet mínusz 3, mínusz 8 fok között, a legmagasabb nappali hőmérséklet szombaton 4 fok körül várható.

✲

Péntek reggeli vizállások: Örtilos 4 cm, áradó, 3,8 fok, Barcs —11 cm, áradó, 3,0 fok, Drávaszabolcs 43 cm, apadó, 6,9 fok, Mohács 376 cm, apadó, 6,8 fok.

Szántó Tibor lemondott

Lemondott tanácstagságáról *Szántó Tibor*, a kozármislenyi tanács elnöke és ezután kérte felmentését a munkavégzés alól. Távozását egészségi állapota indokolta, amely – mint mondotta – nagyon leromlott, a napokban megkapta a rokkantnyugdíjazásáról szóló határozatot is.

●

– **Sikerkönyveket,** ritka folyóiratokat kölcsönöznek hétfőtől, 10.30-tól Pécsett, a Kossuth Lajos utca 19-ben a Pécsi Városi Könyvtár szervezésében. Az újfajta szolgáltatás keretében kínálnak divatlapokat, szakácskönyveket, kölcsönözhető például az Agykontroll, A szerelem mágiája című könyv is.

Illuminált betörő

Tegnap hajnalban Pécsett, a Korona ételbárba akart betörni egy Eszék utcai fiatalember, aki egész éjszaka italozott, és még itt is, jóval a zárás után italozni szeretett volna. A hátsó résznél akart behatolni, mérgében sörösüvegekkel, ládákkal törte be az ablakot. Erre a zajra ébredt fel a tulajdonos, aki a bár felső szintjén lakik. Telefonon riasztotta a kertvárosi 3. számú rendőrállomást, ahonnan épp úton lévő járőrkocsit irányítottak a helyszínre. A rendőrök öt perc múlva a helyszínre érkeztek, és negyed óra múlva elfogták a bújkáló, ittas személyt, aki az Eszék utcai garázsok mögött próbált elrejtőzni. Mivel nem volt józan, először rendőrautóval a detoxikáló állomásra vitték. Kijózanodása után hallgatják ki a 32 éves garázda betörőt. Az új rendőrállomás a 41-205-ös telefonon éjjel-nappal hívható.

Cs. J.

– **Nem voltak bombák.** A Polgári Védelem baranyai parancsnokságának éjjel-nappal, hét végén is működő ügyeleti számát, a 11-154-et két esetben is riasztották a héten. Egyszer a pécsi Varsány utcába hívták a tűzszerészeket, hogy bomba van a lakásban, az egyik szekrény tetején. Kiderült, hogy bányabéli, használt gyutacs árválkodott ott. Ugyanígy aknának véltek a pécsváradi erdei munkások egy veszélytelen lövedékmagot, ami a közeli lőtérről kerülhetett oda téves lövés után.



Horváth Olivér pécsi festőművész életműkiállítását nyitották meg tegnap délután a Pécsi Kisgalériában. Bevezetőt Varga Mihály, a MÉV vezérigazgatója mondott. A megnyitón a Leőwey Gimnázium tanulói működtek közre, a művész akvarelljeiből, tűzzománcaiból válogatott összeállítás március 25-ig látható.

A Bóbita új vezetője

A Pécsi Nemzeti Színház igazgatósága korábban pályázatot hirdetett a Bóbita Bábszínház tagozatvezetői állásának betöltésére. A pályázatra 6 jelentkezés érkezett. Pénteken döntött a bíráló bizottság, a döntés értelmében a pécsi Bóbita új tagozatvezetője Lénárt András, az egri Gárdonyi Géza Színház Harlekin bábegyüttesének 35 éves művésze.

04-05-07

Öt méter mély útmenti szakadékba zuhant személygépkocsijával Tóth László 24 éves pécsi lakos. Március 1-jén, Vokány és Siklós között egy jobbra ívelő kanyarban csúszott meg a jármű, amelynek utasa könnyű sérülést szenvedett. Az anyagi kár 30 000 forint.

– **Hétfőn,** 12 órakor nyit a felújított könyvtár a pécsi József Attila Művelődési Házban, ahol teljesen kicserélték a régi 13 000 kötetes állományt, miután a bányaszakszervezeti könyvtár megszűnt. Az új állomány 16 000-es, alapítója a Fúzió Kulturális Központ.

●

Lottó-nyeremények

A Sportfogadási- és Lottóigazgatóság közlése szerint a 9. játékheti lottónyeremények a nyereményilleték levonása után a következők:

5 találatos nem volt, a következő, hétre átvitt jutalom nettó összege 6 millió forint,

a 4 találatosokra egyenként 381 920 forintot,

a 3 találatosokra egyenként 1 704 forintot,

a 2 találatosokra egyenként 44 forintot fizetnek.

A közölt adatok nem véglegesek, a nyeremények ellenőrzése még tart.

PIACI ÁRAK - INFORMÁCIÓK

Mára várható piaci árak Baranyában: burgonya 16, vöröshagyma 20, zöldhagyma csomója 7, fokhagyma 100, fejeskáposzta 25, kelkáposzta 30, savanyú káposzta 30, uborka 220, fejessaláta 25, alma 20–40 forint.

A pécsi vásárcsarnokban a burgonya 12–14, sárgarépa 15–20, petrezselyem 50–60, zeller 40, vöröshagyma 20–24, fejeskáposzta 20, kelkáposzta 30, paraj 50–80, paradicsom 300, uborka 200, gomba 100–170, savanyú káposzta 36, alma 12–36, körte 30–40, mák 100, dióbél 260–320, szárazbab 60–80, cékla 18–20, fokhagyma 80–100, éper kb. 800 forint kilója, míg a kis tál eper 200 Ft. A hónapos retek csomója 10–20, a saláta fejenként 15–35, a karalábé darabja 5–15, a paprika darabja 10–26, a zöldhagyma csomója 5–8 forint között változik.

A Konzum ABC-ben a burgonya 13, vöröshagyma 15, zöldhagyma csomója 7, fokhagyma 80, fejeskáposzta 20, kelkáposzta 28, savanyú káposzta 25, a kiwi darabja 18, uborka 190, saláta 20, alma 32 forintért kapható.

A Pannonkert Kft. pécsi üzleteiben a burgonya 12, vöröshagyma 9, alma 17–30, fejeskáposzta 16, kelkáposzta 19, karalábé 15, fokhagyma 55, petrezselyemgyökér 48, sárgarépa 24, zeller 33 forintba kerül kilogrammonként. A tojás darabja 3,50, a salátáé 15, az uborka kilója 260 forint. Akciós árak szombattól szombatig a Lenin téri raktárban: burgonya 10, vöröshagyma 8, alma 16–26 forint.

A Pécsi Állami Gazdaság március 3-án 3 Ft-os reklámáron árulja a tojást a vásárcsarnokban és a Búza téri árusítóhelyükön.

Vásári autóárak: 7 éves Mitchúbisi Galant 2,3 diesel 520 000, 1 éves Dacia 175 000, 14 éves Zsiguli 73 000, 4 éves Honda 590 000, 0 km-es Honda Prelude 2,3-as 1 600 000, 5 éves Lada 1600-as 253 000, 1 éves Lada 2107-es 420 000, 3 éves Renault 11-es 580 000, 5 éves Skoda 175 000, 0 km-es, 5 ajtós Lada Samara 480 000, 2 ajtós 410 000 forint körül várható.

A vásárban a malacok darabjáért 2000–2500 forintot kérnek.

Holnap reggel: ébresztő!

A Pécsi Városi Televízió vasárnap reggeli tájékoztató magazinjának tartalmából

Ezen a hétvégén — rendhagyó módon — vasárnap közvetíti programját a városi televízió. A műsor 7 órakor kezdődik, és 9 óráig tart.

— Agykontroll az Ifjúsági Házban. Dr. Domján László tanfolyamot indít Pécsett.
— Az utca türelmetlen, és cseppet sem bizakodó. Pécsiek véleménye a választások előtt.
— Lemondott a tanácselnök. A vélemények megoszlanak.
— Az anyaságot is ismerjék el fizetett hivatásnak. Bemutatjuk Kaposiné dr. Dunai Mária képviselőjelöltet.
— Terv van, pénz nincs! Vita a Makár-oldal rendezési tervéről.
— Pincéhez jutott az egyetemi ifjúság. Helyszíni tudósítás a labirintusból.
— Emelkedik az alkohol-, kábítószer-drogfogyasztók száma. Jótékonysági koncertet adott az Emberbarát alapítvány.
— Azonnal vásárolhat Ladát a Garanciánál. A pécsi szövetkezet szovjet programra váltott.
— Reformkonyha. Ezúttal a dödöllekészítéssel ismerkedhetnek meg.

A városi televízió adása a nagyközösségi antennarendszerekbe kapcsolt lakásokban, az MTV 1-es program helyén látható, míg az egyedi antennával rendelkezők UHF-sávon, a 49-es vagy a 26-os csatornán keressék. Minden nézőnek jó szórakozást kíván a vtv szerkesztősége. Telefon: 32-333, hívható műsorkezdéstől műsorzárásig. Műsorvezetők: Brauer Klára, Müller István. Rendező: Hoffmann György.

●

– **130–150 kilométeres szél tombolt** Fejér megye északi részén még péntek hajnalban is, s eltépte a vasúti villamos felsővezetékeket Ercsinél, ezért egy órát késett tegnap a Pécsre érkező postavonat. Az országos lapokhoz késve jutottak főként a vidéki olvasók.

– **Harminc sikló támadt** a hetvenéves Dudás Mihályra, Baranya utolsó nádfedőjére, aki tegnap Pécsett, a vasasi részben kévéket bontott. A nádkéverakás szétszedésekor 25–30 vízisikló tűnt fel, amelyek már kezdtek ébredezni téli álmukból. Véletlenül a kévébe fogta őket a nádvágó és ekkor haraptak, hat harapás érte a nádvágót, aki ellátta magát. Nem ijedt meg, hisz ismeri a kígyókat. Nem gyengült le, a hét végén folytatja a kásádi tájház fedelének a felújítását. (A házat a szél és a vihar megrongálta.)

– **Futó hózáporok pásztázták** tegnap a Pécs feletti hegytetőket, miközben a városban 10–15 fok között alakult a hőmérséklet. A hegyekben tél, a városban tavasz volt.

●

Halálozás

Fájdalommal értesítjük a gyászoló kollégákat, volt tanítványokat, barátokat, a pécsi hangverseny-látogató közönséget, hogy

GYERMÁN ISTVÁN

tanszékvezető főiskolai tanár. Liszt-díjas hegedűművész, koncertmester temetése 1990. március 5-én 13.30 órakor lesz a pécsi központi temető kápolnájából. A Liszt Ferenc Zeneművészeti Főiskola pécsi tagozata.

Mély fájdalommal tudatjuk, hogy

SZABÓ MÁRIA

hamvasztás utáni búcsúztatása március 6-án 13 órakor lesz a szentlőrinci temetőben. A gyászoló család.

Fájdalomtól megtört szívvel tudatjuk mindazokkal, akik ismerték, hogy szeretett fiam, férjem, édesapám, apósom, nagypapám és kedves rokonunk,

TÓTH SÁNDOR

kékesdi lakos életének 47. évében elhunyt. Temetése 1990. március 3-án 14.30 órakor lesz a kékesdi temetőben. A gyászoló család.

Mély fájdalommal tudatjuk, hogy szeretett feleségem, drága édesanyánk, anyósunk, nagyanyánk, dédikénk,

ID. GÁL VENDELNÉ
Farkas Anna

pécsváradi (volt fazekasbodai) lakos 77 éves korában, hosszan tartó betegség után elhunyt. Temetése 1990. március 6-án 15 órakor lesz a pécsváradi temetőben. A gyászoló család.

●

Rendezvények

A Vöröskereszt tavaszi vásárát tartják 9—17 óra között Pécsett, az IH-ban.

A pécsi katolikus fiatalok nyílt napot rendeznek ma 9.30 órakor a Leőwey Gimnáziumban.

A JPTE kulturális és közművelődési egyesülete játszóházat szervez ma 9 órától a Pacsirta utcai kollégiumban, általános iskolás gyerekek részére.

Zselici túra indul ma 7.15 órakor a pécsi autóbusz-pályaudvarról. Túravezető: Baumann József. A táv 20 kilométer.

Családi hétvégét szerveznek Pécsett, a Szivárvány gyermekházban szombaton 9 órától.

Sokácbált rendez a horvát-szerb általános iskola szülői munkaközössége ma 19 órától az Eszék étteremben. Érdeklődni a 12-657-es számon lehet.

Pécsett, az IH-ban a mai diákdiszkót Valler Imre vezeti 19 órától.

Ma 19 órakor borverseny lesz Szemelyben.

Csángóbál lesz a DOZSO-ban, szombat este, amelynek első részeként az ország legjobb csángó táncosai adnak műsort, majd ezután hajnalig tartó bál, táncház következik.

A fővárosi Madách Gimnázium vegyeskara szerepel ma 10.30-kor Pécsett, a Csontváry-múzeumban a Széchenyi Gimnázium meghívására.

Egészségügyi szolgálat

SZOMBAT—VASÁRNAP

Mindennapos felvételi ügyeletek gyermek belbetegek részére, Pécs város: POTE Gyermekklinika, Szigetvár város és járás, a pécsi és a volt sellyei járás: Megyei Gyermekkórház. Gyermeksebészeti, kórházi felvételt igénylő gyermekfülészeti betegek, égett és forrázott gyermekek részére páratlan napokon: POTE Gyermekklinika, páros napokon: Megyei Gyermekkórház, Pécs és a megye egész területéről.

SZOMBAT—VASÁRNAP

Pécs város lakossága részére: felnőtt belgyógyászat: Megyei Kórház III. Belgyógyászat. Sebészet, baleseti sebészet: Megyei Kórház Sebészete. Égési sérülések: Honvéd Kórház. Koponya- és agysérülések: Idegsebészet. Pécs város és a csatolt községek neurológiai betegeinek felvételét a Neurológiai Klinika, pszichiátriai betegeinek felvételét a Pszichiátriai Klinika látja el. Szemészeti betegek ellátása: POTE Szemészeti Klinika. Felnőtt orr-fül-gégészet: POTE Orr-Fül-Gégeklinika.

SZOMBATON NYITVA TARTÓ GYÓGYSZERTÁRAK

Pécs, Lánc u. 20. 10/8. sz. gyógyszertár 7.30—13.30 óráig, utána zárt ajtók mellett ügyeletet tart. Pécs, Széchenyi tér 2. 10/1. sz. gyógyszertár 8—13 óráig. Pécs, Bajcsy-Zs. u. 23. 10/14. sz. gyógyszertár, 7—18 óráig, utána zárt ajtók mellett tart ügyeletet. Pécs-Kertváros, Krisztina tér 10. 10/57. sz. gyógyszertár 7—12 óráig.

VASÁRNAP NYITVA TARTÓ GYÓGYSZERTÁRAK

Pécs, Bajcsy-Zs. u. 23. 10/14. sz. gyógyszertár 7—14 óráig, utána zárt ajtók mellett ügyeletet tart.

SZOMBAT–VASÁRNAPI KÖRZETI ORVOSI ÜGYELET

Az Egyesített Egészségügyi Intézmények az alábbiak szerint biztosítja a körzeti orvosi ellátást szombat, vasárnap a sürgős orvosi ellátásra szoruló betegek részére.

Pécs város, valamint Abaliget, Kozármisleny, Pellérd, Berkesd, Nagykozár, Kővágószőlős, Görcsöny, Egerág és a csatolt községek felnőtt lakossága részére szombaton reggel 7 órától hétfő reggel 7 óráig a Lánc utcai rendelőintézet földszinti körzeti orvosi ügyeleti helyiségeiben. Telefon: 14-347.

Fogászati ügyelet szombaton reggel 7 órától hétfő reggel 7 óráig a Lánc utcai rendelőintézet földszinti ügyeleti helyiségeiben, gyermekek részére is. Telefon: 14-347.

Pécs város gyermeklakossága részére szombaton reggel 7 órától hétfő reggel 7 óráig a Gyermekklinikán, Pécs, József A. u. 7. (bejárat a Bajnok u. felől). Telefon: 10-938. A berendelt betegek ellátása 8—13 óráig történik ugyanitt.

A városkörnyéki községekben és Egerágon lakó gyermeklakosság (0—14 éves korig) részére az ellátást a Megyei Gyermekkórház (Pécs, Nyár u. 8.) ambulanciáján végzik szombaton reggel 7 órától hétfő reggel 7 óráig. Telefon: 13-144.

ÉJSZAKAI ÜGYELETES GYÓGYSZERTÁRAK

Pécs, Lánc u. 20. 10/8. sz. gyógyszertár, Pécs, Bajcsy-Zsilinszky u. 23. 10/14. sz. gyógyszertár.

✲

SOS-ÉLET telefonszolgálat díjmentesen hívható a 12-390-es számon, este 7 órától másnap reggel 7 óráig.

Közérdekű

Áramszünet lesz március 6-án 7—15 óráig Pécsett, a Magyarürögi úton és a környező dűlőkben.

Áramszünet lesz március 6—8-ig, naponta 8—15 óráig Pécsudvard egész területén és a pogányi szőlőhegyen.

Információk

3-án, szombaton este 8 órakor a vajszlói művelődési házban Kodbadiszkó.

Áramszünet lesz 1990. III. 6—7-én 8—15 óráig Orfű község egész területén.

Áramszünet lesz március 5-én 8—15 óráig Kozármislenyben, a Gárdonyi u., Munkácsy u., Pécsi u. által határolt területen és a Rákóczi utcában.

Áramszünet lesz f. hó 5-én 8—12 óráig, valamint 7-én és 8-án 8—15 óráig Patacson, a Szentmiklós-dűlő és Forrás-dűlőben.

Közlemények

Elmarad a mára hirdetett „Állásvadászat"-tanfolyam, amit a pécsi ifjúságért egyesület szervezett.

A Baranya Megyei Könyvtárban a magyar és világirodalom szerzőinek 1952 után kiadott könyveiből könyvbörzét tartanak.

A Baranya megyei KISZÖV idén is megszervezi az ipari szövetkezeti dolgozók gyerekeinek nyári táborozását. Érdeklődni a 26-344, 26-973, 26-679-es telefonokon lehet.

A Magyar Október Párt kéri tagjait és az érdeklődőket, hogy jelentkezzenek a szerveződő aradi útra, melyet március 20-a körül rendeznek Pécsett, a József A. u. 10-ben, Endrédiné ügyvezetőnél.

A Tájak, korok, múzeumok-klub szervezésében külföldi utazásra lehet jelentkezni Rodosto—Isztambul úticéllal. Érdeklődni a 15-276-os számon lehet.

Gyulai Sándor

független képviselőjelölt köszönetet mond

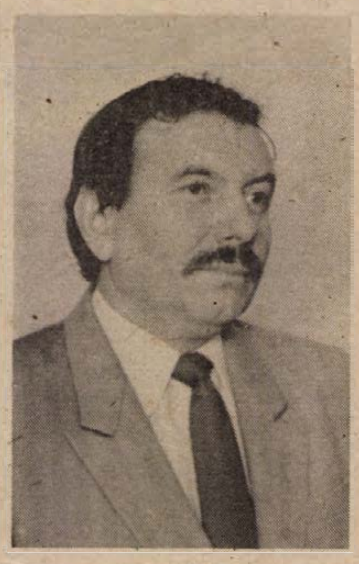

a 2. sz. választókerületben mindazoknak, akik ajánlási szelvényükkel országgyűlési képviselőjelöltségét elősegítették.

A város másik két választókörzetéből címére érkezett ajánlások is biztatást nyújtanak a programjában megfogalmazottak

– Baranya megye kritikus körzetében élő állampolgárok gondjainak mielőbbi megoldását segítő és sürgető elképzelések – következetes megvalósításában.

Önbizalom, hit, távlatok (2.)

Gazdasági fordulatot!

Súlyos örökséget vesznek át, embert próbáló nehéz feladatot vállalnak most azok a pártok, amelyek a választás után a kormányban, vagy annak konstruktív ellenzékeként az országot ebből a súlyos és sokoldalú válságból európai szintre kívánják felemelni. A pártok kidolgozták elgondolásaikat, a programok elkészültek.

Néhány megoldásra váró, kiemelkedően nehéz feladatot neveztünk meg és adtunk át megválaszolásra minden induló baranyai pártnak. Arra kértük őket. mutassanak kiutat, adjanak távlatot, a mainál több önbizalmat és megalapozott hitet a jövőt illetően. Egy-egy témában, egymás mellett közöljük elgondolásaikat. Választás lesz, a választónak látnia kell a különbözőséget, de az azonosságokat is.

Második témánk:

Egy koncepciójában téves, természeténél fogva rugalmatlan gazdaságpolitika eredményeként most felszámolják az uránbányát, sorvasztják a szénbányát, krizisben az építőipar, tartósan értékesítési nehézségekkel küzd majd a gép-, a műszeripar, a mezőgazdaság és az élelmiszeripar, bérmunkán él a könnyűipar. A váltáshoz koncepció, pénz és idő kell. Munkások ezrei kerültek már az utcára, új proletariátus van kialakulóban. Fiatalok nagy számban látszatmunkahelyeken várják, hogy értelmes és egzisztenciát biztosító tevékenységhez jussanak.

Kérdésünk:

Melyek azok a pontok, ahol a folyamatok megfoghatók és a tendenciák megállíthatók? Ígérhetnek-e fordulatot, perspektivát a mai áldozatoknak?

Szabad Demokraták Szövetsége

Gettó József, a Szabad Demokraták Szövetségének képviselőjelöltje:

– Depresszióban élünk – egy kudarcra ítélt rendszer végnapjaiban, a gazdasági romlás felé tartó ország peremén. Bányák gondjai, építőipari kapacitás-kihasználatlanság, a középipar labilis piacai, túlduzzasztott városunk, sorvadó falvaink, munkanélküliség, infláció –, mind ennek tünetei. E tünetek a baj mélységének jelzői. Lehet „karcsúsítani" az uránbánya-komplexumot radikálisan csökkentve az improduktív létszámot, leállítani a további érckutatást, koncentrálni a kitermelést a kisebb fajlagos ráfordítással művelhető üzemekre stb., s mindezzel időlegesen akár gazdaságossá is tehető... Lehet ugyanezt megtenni a szénbányáknál is, lehet követelni, hogy az ország energiaellátásának jövőbeli, biztonsági belső forrásaként tekintve szolgáljon a hagyományos erőművi hálózat bázisaként.

Lehet érvelni így, és lehet további állami támogatást is kicsikarni – talán – egy darabig még. A pillanatnyilag kisebb rossz mellett döntve állíthatnánk, hogy a tömeges munkanélküliség okozta feszültség elkerülésére elfogadható ár egy elviselhető mértékűre csökkentett további állami dotáció a térség nehéz helyzetű nagyvállalatainak. Lehet, hogy egy ideig enyhülnének ettől a kínos-fájdalmas tünetek, de konzerválódna egy piacképtelen termelési struktúra is. Alattunk a mélyben szén és urán helyett csak a feszültség halmozódna.

A kérdésben foglalt szavakkal válaszolva: valódi perspektívát a gazdasági fordulat eredményezhet, ennek lényege pedig az öncsonkító restrikció helyett liberalizált gazdaság, kereskedelem, tulajdonviszonyok, az államilag duzzasztott infláció mindenáron és minden eszközzel való visszaszorítása, s az egyidejűleg jelentkező munkanélküliség megfelelő kezelése: nem istencsapásaként fogadva és jámbor fohászokkal gyógyítgatva, hanem tervszerű átképzésekkel, vállalkozáselénkítő adókedvezményekkel, értelmes célra fordítható újrakezdési kölcsönökkel, és a mindezek körüli, ma még burjánzó bürokrácia csökkentésével. Mindezeket eddig is, százszor is hallottuk, és egyszer sem tapasztalhattuk, hogy eltökélt következetességgel végre is hajtotta volna bármely kormány. Nincs pedig különleges recept: az elszánt végrehajtás bátorsága lesz különleges, ha az SZDSZ-t a nép bizalma kormányzó erővé emeli, és az eredmény nem maradhat el! Máshol, másoknak is így sikerült. Nekünk is fog!

Kereszténydemokrata Néppárt

Ursprung János, a Kereszténydemokrata Néppárt képviselőjelöltje:

– A nemzetgazdaság összeomlásának veszélye kézzelfogható közelségbe került. A válság megoldására rövid távú, két–három éves programot kell összeállítani a népgazdaság tényleges helyzetének ismeretében. A kezelésnek a legsúlyosabb, a lakosságot és a vállalatokat egyaránt érintő válsággócokból kell kiindulnia: az inflációból, a krónikus költségvetési deficitből és a konvertibilis adósságteherből.

Az infláció megfékezésére a költségvetés kiadásainak mintegy egynegyedükkel való csökkentése 100–110 milliárd forint erejéig a bürokrácia leépítésével és a pazarlások radikális megszüntetésével kell elérni. További 60 milliárd forintot jelent a veszteségesen gazdálkodó szervezetek támogatásának csökkentése. A piaci mechanizmusok működése érdekében a monopolisztikus vállalatokat szét kell bontani és önkormányzó társas vállalkozásokká vagy részvénytársaságokká kell átalakulniuk. Okos, átgondolt adópolitika az eredményes vállalatok fejlődését segíti elő. Támogatni kell hitelekkel a magán- és társas vállalkozásokat.

Infrastrukturális beruházásokra állami megrendeléseket adni, ezzel munkahelyteremtés válik lehetővé. A mégis munkanélkülivé váló dolgozókat és fiatalokat átképzésben kell részesíteni, de nem munkanélküli segéllyel, hanem fizetéssel. A vállalkozást kezdőknek pedig vállalkozói hiteleket kell adni.

Független Kisgazda Párt

Csirke Ernő, a Független Kisgazda Párt megyei elnöke:

– A szocialista tervgazdálkodás csődjének felszámolása, a piacgazdaságra való áttérés százezret is meghaladó munkanélküliséggel járhat. Az, hogy ez minél rövidebb ideig érintsen egy-egy munkahelyváltoztatásra kényszerülőt, s hogy ez ne jelenthessen anyagi csődöt családoknak, nagyon fontos kérdés. A békés átmenet bukhat el rajta. Ezt pedig minden áron meg kell akadályozni.

Támogatás, hitel vállalkozáshoz, átképzés, munkahelyteremtés, ennek kedvező adópolitika, jól működő szociális védőháló... – ismert fogalmak a mi pártunk programjából is. Ugyanakkor ismert előttünk, hogy több tízezer csökkent munkaképességű rokkantnyugdíj iránti kérelmét utasítják el évente, nehezített a korkedvezményes nyugdíjba menés. Ezen változtatni szeretnénk. Elsősorban azok dolgozhassanak, akik tudnak, és akarnak is. Fiatalok nem kezdhetik az életüket munkanélküliként! A vállalkozásokba való beilleszkedés az egyik kitörési út a fiatalok számára.

Magyar Szocialista Párt

Dr. Kiss Huba, a Szocialista Párt képviselőjelöltje:

– A kérdésben is szerepel: „... koncepció, pénz és idő kell." Az utóbbi kettő objektív és lassú sikert ígér az első, a koncepció nélkül!

Kreatív vezetés kell és hosszú távon gondolkodás, de ennek érdekében ma kell olyan helyzetet teremteni, hogy a földből, gyárakból és a fejekből többet gyümölcsöztethessünk. Az embereknek vissza kell adni a hitet, hogy a jövőben bízni lehet, de tenni is kell érte.

Gyors, látványos siker nem várható, de változatlanul hiszem és állítom, hogy a magyar termékekre szinte az egész világon szükség van, igény van a munkaerőre. Olcsóbban kell jobb terméket előállítani. Reális árfolyamon kereskedni, a munkát számon kérni, de meg is kell fizetni! A kampány nevében lehet gyors megoldást ígérni, de ez felelőtlenség, mert hazugság.

Az első dolog, hogy a „mit kell tennünk?" kérdésre világos és eléggé konkrét válasz szülessen az új kormány programjában, ahhoz, hogy megmozdítsa társadalmunkat. Több a lehetőségünk, de koncepció és kreatív vezetés hiányában ezek mindig elakadnak. Hasznos munkát kell végeznünk, erre kell a pénz, a beruházás, és amikor néhány év múlva nyugodtabb légkörben ez gyümölcsözni kezd, az emberek hite és bizalma révén visszaáll a termelési és alkotókedv. Ma ez sincs meg, így nincs előrelépés. Elérhető, tisztázott célok kellenek és szabad mozgástér az embereknek. Számonkérni a feladatokat és megfizetni a dolgozó embert!

Magyar Demokrata Fórum

Dr. Mellár Tamás, a Magyar Demokrata Fórum szakértője:

– A jelenlegi válságos helyzetet, a szocialista gazdasági berendezkedés idézte elő. Ezért elkerülhetetlen a gazdasági rendszerváltás. Ebben a súlyos gazdasági helyzetben azonban egy stabilizációs programra is szükség lenne. Az MDF álláspontja az, hogy a rendszerváltás és a stabilizáció programját egyszerre, egyidejűleg kell megvalósítani, de lehetőleg úgy, hogy ez minél kisebb terheket jelentsen a társadalom számára.

Gyors és látványos fordulatot nem ígérhetünk. Az egyre gyorsuló infláció megfelelő gazdaságpolitika alkalmazásával fél–egy éven belül megállítható, de legalább két évet vesz igénybe, hogy visszatérjen az elfogadható 4–5%-os szintre. A rendszerváltás és a struktúraátalakítás következtében a munkanélküliség minden bizonnyal növekedni fog a következő években. Az átalakítást nem lehet és nem célszerű egyik napról a másikra végrehajtani. Olyan ütemet kell választani, amely mellett a társadalom nagy többsége képes az átállásra; új szakmák, a vállalkozói létforma elsajátítására.

Negyven évig a történelem zsákutcájában meneteltünk előre. Most itt a lehetőség, hogy megforduljunk. A fordulat azonban nem jelenti azt, hogy azonnal visszaérhetünk a főútvonalra. Nem ígérhetünk általános jólétet azonnal, csak azt, hogy aki akar és tud jól dolgozni, annak helyzete javulni fog, aki pedig önhibáján kívül kerül nehéz helyzetbe, annak a társadalom segítő kezet nyújt.

Agrárszövetség, Szövetség a faluért

Dr. Simor Ferenc, a Szövetség a faluért – a vidékért és az Agrárszövetség képviselőjelöltje:

– Az életszínvonal egyre gyorsuló centrifugájában mind többen s többen csapódnak a perifériára. Fiataljaink közül már nemcsak azok esélytelenek, akik tévesen (?) mérték föl lehetőségeiket, akik gazdasági zsákutcába vezető életpályát választottak. Máról holnapra olyanok is elvesztik kenyerüket, vagy munkájuktól és otthonuktól idegen területen kényszerülnek dolgozni, akik néhány éve még a szükségszakmának deklarált pályát választották.

A falvakban és a kisvárosokban élők vállukon hordják ezeket a terheket évtizedek óta. Most, hogy cipelésükben sorstársak lettek a nagyvárosok lakói is, várható, hogy terheik megsokszorozódnak. Van hát megoldás? Mindazok, akik naponta érezzük dolgaink lehetetlen voltát, s akiket gyermekeink sorsában áld, vagy ver majd mindaz, amit most jól, vagy rosszul végzünk, okos politikai és gazdasági intézkedésekkel (legfelülről) a mi munkánk szintjéig kell megvalósítanunk. És van megoldás. Ha minden fillér odamegy, ahol szükség van rá, ha minden szaktudás ott kamatozik, ahol a legnagyobb a hiány, és ha visszanyeri népünk –, s benne elsősorban ifjúságunk –, a hitét önmagában, munkája értelmében, vezetői tisztességében.

SZOCDEM Párt

Dr. Angyal Ottó, a Magyarországi Szociáldemokrata Párt alelnöke, képviselőjelölt:

– A szociáldemokraták az új gazdasági szerkezetre történő áttérésben, a társadalmi áldozatokat minimalizálni akarják. A munkaerőpiac különleges jellegű piac, mivel szereplői emberek. A munkanélküliség, mint kockázati tényező, nemcsak az egyén, hanem az egész társadalom ügye.

A nyugati szociáldemokrata pártok gyakorlati tevékenységükkel bizonyították, hogy a világszínvonalú gazdasági teljesítést eredményező gazdasági szerkezetváltásnak nem szükségszerű következménye a tartós és tömeges munkanélküliség.

1990 Választások, változások

A szociáldemokrata gazdasági struktúra a szociális biztonságnak prioritást biztosít, ezért minden egyes esetben konkrét értékelés alapján vizsgálni kell, hogy az adott gazdálkodási (vállalati) tevékenység által produkált veszteségek, vagy a megszüntetéssel együttjáró költségek és ehhez kapcsolódóan a munkanélküli-segélyek összege képvisel-e jelentősebb súlyt. Lényegesen szélesíteni kell a szociális lakáshoz jutás lehetőségét. Alapelvünk, hogy mindenkinek joga van az emberi létfeltételek minimumához, az önálló lakáshoz.

MSZMP

Rapi János, az MSZMP megyei koordinációs bizottságának tagja:

– Az ország a gazdasági mozgás-alapirányzatában a tőkés rend kialakítása felé tart. Ezt tükrözi a privatizálási folyamat kibontakozása, s ezt szolgálja a restrikciós gazdaságpolitikai gyakorlat is. Ennek szerves része a pécsi agglomeráció termelési potenciálja, súlyosbítva a bányászatra ma jellemző depressziós jelenségekkel, amelyeket felerősített a rossz gazdasági szabályozás is, (termékeiket értéken alul kénytelenek értékesíteni). Az uránbánya bezárása eldöntött tény –, hacsak nem veszi meg valamelyik tőkés –, a kormány nem a veszteség, hanem a vállalat felszámolását tűzte ki célul. A szénbánya egyelőre megmenekült, de meddig? Ilyen gazdasági környezetben a többi iparág zöme sem remélhet helyzetjavulást a közeljövőben. A dolgozó emberekre kényszerített anyagi romlás lényegében nem javított a termelőszféra állapotán, hiszen az áremelésekkel és adóval elvont jövedelmek még az adósságszolgálatra sem elegendőek. A társadalom polarizációja folytatódik és felerősödik. A magyar társadalomban ma nincs olyan tömegerő, amely útját állná az országos még súlyosabb helyzetbe sodró társadalmi és gazdasági változásoknak.

Magyar Néppárt

Pörös Béla, a Magyar Néppárt szakértője:

– A szociálpolitika jelenlegi legégetőbb kérdéseinek a megoldását nem odázhatjuk el a gazdaság rendbetételéig, ez igen súlyos feszültségek forrása lehet már a közeljövőben is.

Az egyik ilyen kardinális kérdés az ifjúság és a kisnyugdíjasok helyzete. A csak középiskolai végzettséggel rendelkezők egyre jelentősebb része már eleve munkanélküliként kezdi felnőtt életét, jövője bizonytalan, megfelelő állást alig kínálnak számára a munkaközvetítők. Még hátrányosabb helyzetben vannak a csak 8. osztályos iskolai végzettséggel rendelkezők vagy azok, akik a 8. osztály elvégzése nélkül hagyják el az általános iskolákat 16 éves korukban. Ráadásul ez utóbbiak azok, akik családjuk környezetük révén is egyéb szociális és kulturális hátránnyal kénytelenek startolni az életben, (szegénység, veszélyeztetett családok, alkoholista szülők, stb.).

Fontosnak tartom a kisnyugdíjasok helyzetének a javítását, jelenleg ők adják a legszegényebb társadalmi csoportok egyre jelentősebb hányadát.

Újfajta szociálpolitikára lenne szükség, olyanra, amely a bajok kezelésére a jelenleginél komplexebb és hatékonyabb terápiával tud válaszolni. Amelynek része a szegényekkel, elesettekkel való törődés, a munkaerőpiacon nehezen érvényesülők képzése, egy jól működő és átgondolt segélyezési rendszer éppúgy, mint a családgondozás, gyermekvédelem és az öregek gondozása.

És még nem esett szó a kilátástalan lakáshelyzetről, az alacsony bérekből és az egyre magasabb megélhetési költségekről.

Kineveztek...

Kineveztek kommunistának, méghozzá olyannak, aki a nem létező hatalmát át akarja menteni. Kineveztek kérésem és akaratom ellenére.

Lám-lám milyen hatékony is ez a most bimbódzó demokrácia. Huszonöt éven keresztül ellen tudtam állni az élcsapathoz való tartozásnak, noha kértek, noszogattak, mint Szondi két apródját, hogy zengjem új úrnak dicsőségét, ez Orbán Viktornak egy csapásra sikerült. Tehát baloldali lettem. De mihez képest?

Ha azért vagyok baloldali –, mert rossz szemmel nézem, ha egyetlen valamirevaló ágazatunkat, a mezőgazdaságot szét akarják zilálni.

– Mert bosszus vagyok, ha egyesek a sebeiket nyalogatják és sajnáltatják magukat, ahelyett, hogy dolgoznának,

– mert elönt a düh a sok-sok gazdaságilag megalapozatlan ígérgetés hallatán,

– mert elfog a félelem, ha azt tapasztalom, hogy ismét szeletelik a szalámit, de most a másik végéről,

akkor ezt a baloldaliságot vállalom.

Igen, át akarjuk menteni annak a lehetőségét, hogy napi 12–14 órai (szombat és vasárnap) munkával fenntudjuk tartani életszínvonalunkat, azt az életszínvonalat, amely 70–80%-a csak az átlagnak.

Mit tudnak Önök mirólunk?

– Hogy hány községünkben nem éri el az 1 főre jutó személyi jövedelemadó a 4000 Ft-ot,

– tudják-e egyáltalán – hogy hány termelőszövetkezetben dolgozó kíván farmergazda lenni,

– hogy mit jelentene fél évszázadra visszamenőleg a megváltott föld tulajdonjogát kibogozni. (A jogászok mindenesetre egy évtizedig megélnének ebből),

– hogy a föld forgalmi értékének egyik napról a másikra való visszaállítása milyen élelmiszerár-növekményt jelent.

Mi nem vitatjuk, hogy Önöknek ott kell lenni a Parlamentben, mert elismerjük, hogy a társadalom egy részét képviselik.

Milyen megfontolásból nem terjed ki ez az alapvető jog másokra is? Az ellenségképre támaszkodó olyan politikai törekvés, amely egy csoportnak adja azt a jogot, hogy eldöntse a nép helyett, hogy ki a nép barátja, már ismert, sajnos következményeivel együtt.

Fabi József

Agrárszövetség, Szövetség a faluért, a vidékért

Magyar Demokrata Fórum

Egészséges népnek lehet csak jövője!

Beteg az ország, beteg a népe! Egészségi, lelki és szociális állapotunk egyre romlik. Várható életkorunk egész Európában a legrövidebb. A felnőtt férfiak halandósága másfélszeresére nőtt tíz év alatt, a csecsemőhalandóság jóval magasabb az európai átlagnál . . .

A nép egyharmada nyomorban tengődik, egyre több gyermekünk éhezik, fiataljaink sorsa reménytelen, időseinket alig tudjuk eltartani. A szervi betegségeken túl az öngyilkosság, alkoholizmus, kábítószerfüggés is tizedeli népünket. És a keserves jelen, bizonytalan jövő miatt egyre kevesebben születnek. Lakosságunk elöregszik!

Az egészségügy az összeomlás szélén áll.

Milyen egészségügyet akar az MDF az állampolgároknak?

– olyant, ami a jövő társadalmi- gazdasági fejlődésének hű tükre,

– olyant, amely a magyar munkavállalók befizetett betegbiztosítási díjaiból, a helyi önkormányzatoknál maradó adókból és a költségvetési támogatásból hatékonyan működik, így a jelenleginél kisebb anyagi terheket jelent a munkavállalóknak,

– olyant, amely nem a kormányokat, hanem a nép egészségét szolgálja,

– olyan, amely a teljes testi, szellemi és szociális jólét állapotának feltételeit valóban biztosítja,

– olyant, amely a gyógyítás idején is tiszteletben tartja a beteg ember személyes szabadságjogait,

– olyant, amely az anyaságot hivatásnak ismeri el,

– olyant, amely a magyarság lélekszámának gyarapodását segíti elő, mert egy fogyó, elöregedő nemzetnek nincs jövője,

– olyant, amely a testi, a szellemi és a szenvedélybetegségek megelőzését elsőrendű feladatának tekinti,

– olyant, amely a természeti környezet védelmét, az egészséges táplálkozást, mint az élet alapfeltételeit biztosítja,

– és végül olyant akar, amely az egészségét vigyázó állampolgárt jutalmazza.

Milyen egészségügyet akar az MDF az egészségügyben dolgozóknak?

① A fejlett gazdasággal és egészségügyi kultúrával rendelkező országok bevált biztosítási rendszeréhez hasonlót. Ennek törvényi és anyagi garanciáit.

② Költségérzékeny gazdálkodási rendszert az egészségügyben is.

③ A progresszív betegellátás érdekében az egészségügyi intézmények ésszerű átszervezését.

④ Szűnjön meg a bürokratikus, központosított, feudálisan irányított egészségügyi vezetés!

⑤ Támogatjuk a magántulajdonon alapuló egészségügyi vállalkozásokat és az ehhez szükséges adókedvezmények bevezetését.

⑥ Az egészségügyi oktatás minden szinten kerüljön új alapokra, legyen igazi egyetemi autonómia.

⑦ Az egészségügyi dolgozók teljesítményelv alapján történő bérezését kívánjuk. Meg akarjuk szüntetni a hálapénzt! Az egészségügyben dolgozók bére munkájuk értéken feleljen meg.

⑧ Szükséges az orvosok és az egészségügyi dolgozók egymástól független, szabad szakszervezetének megalakítása.

Végezetül pártoktól független egészségügyet akarunk. Le a kontraszelekcióval!

Mindezek érdekében követeljük az egészségügyi dolgozók beleszólási jogát a nép egészségét befolyásoló minden politikai és gazdasági döntésbe!

A Magyar Demokrata Fórum egészségügyi programszerkesztő bizottsága

Hangsúlyáttétel

A SZOCDEM Párt – munkáspárt

A múlt hét szombatján Budapesten országos értekezletet tartott a Magyarországi Szociáldemokrata Párt, amelyen – a baranyaiak képviseletében –, részt vett Kövesi Béla megyei elnök és Nyitray Béla, a pécs-baranyai szervezet titkára is. Ezen az országos értekezleten bizonyos hangsúly-áttétel volt hallható: a párt elnökasszonya, dr. Petrasovits Anna kijelentette, hogy a SZOCDEM-ek egyértelműen munkáspárt. Ennek magyarázatát kértük *Nyitray Bélától:*

– Sokan félremagyarázták – szándékosan is –, hogy nincs, aki felvállalja a munkások érdekeit. Ez a vád számos pártot ért, közöttük a SZOCDEM-eket is. Holott a történelem által bizonyított tény, hogy mi mindig a munkások pártja voltunk, ezt soha sem tagadtuk meg, most sem. Az már egy más kérdés: a mi pártunk osztályelfogultságoktól mentesnek vallja magát. Beláttuk, hiába akarjuk adaptálni a nyugati demokráciák, az ottani szocdem-pártok felfogása szerint értelmezett munkáspárt-megjelölést, ebben az átmeneti időszakban erre nekünk nincsen lehetőségünk. Hangsúlyozom: nem az elvet vagyunk képtelenek adaptálni, mert az eredendően a sajátunk is. Ezért kellett nyomatékosabban kijelentenünk: a SZOCDEM-ek nem is lehetnek mások, mint elsődlegesen a munkások pártja. Hiszen éppen az a célunk, hogy aki csak a munkáját tudja „befektetni", ne lehessen e miatt kiszolgáltatott, kizsákmányolt. Ezért helyezzük programunk élére a piacelvű gazdaság mellé a nem piacelvű szociálpolitikát. Azaz: szociáldemokratizáljuk a piacgazdaságot –, ez talán a pontosabb kifejezés a liberalizálás helyett.

– Felvetődött ezen a pártértekezleten az is, hogy a SZOCDEM-ek a tömegkommunikációban „elhallgatottak".

– Sőt: agyonhallgatottak! Miközben az MSZP, az MDF, az SZDSZ állandó szereplési lehetőséget kap, mi jószerével csak a fizetett hirdetéseinkben jutunk szóhoz. Még az sem jutott el az olvasókhoz, nézőkhöz, hallgatókhoz, hogy elnökasszonyunk a napokban Európa-rangú berlini rendezvénynek volt meghívott vendége . . .

– Magyarázata?

– Azoktól kellene megtudni, akiknek ez köszönhető.

– Lehet-e ezt a korábbi „csendet" egy tellokozott választási kampánnyal kompenzálni?

– Nem, aki nem jut el a tömegkommunikációig, az lemarad.

– A SZOCDEM-ek ezek szerint a választási küzdelemben már hátrányban vannak?

– Ha kellő és a többi párthoz hasonló lehetőséget kaptunk volna kezdettől, most már a pártunk –, mert azért az emberek bíznak bennünk –, szerintem az ötödik helyen lenne. Az azonban ki kell, hogy derüljön –, és ki is fog –, hogy a SZOCDEM-ek programja, választási jelszavai őszinték, s valóban felvállalja a kisemberek, a munkások, a bérből és fizetésből élők, a nyugdíjasok érdekeinek képviseletét.

Mészáros A.

Fiatal Demokraták Szövetsége

Köszönjük a bizalmat

Köszönjük a választópolgárok bizalmát, akik ajánlási szelvényeikkel támogatták jelöltjeinket. Március 25-én, a választásokon ők képviselik a FIDESZ-t, és reméljük, az új parlamentben már önöket is.

Képviselőjelöltjeink:



Trombitás Zoltán, Pécs 2. vk.



dr. Barth Andrea, Pécs 3. vk.



Lévai József, 4. vk.



dr. Heindl Péter (SZDSZ–FIDESZ közös jelölt), 6. vk.

Az ajánlási szelvények beadási határidejével lezárult a választási küzdelem egy szakasza. Talán nem tanulságok nélkül való néhány tapasztalatunk, amit eddig szereztünk.

Az irodánkba érkezett bejelentés szerint a komlói választókerületben az egyik képviselőjelöltre úgy gyűjtöttek ajánlásokat, hogy a szelvényeket kézbesítő tanácsi alkalmazott annak alsó részét átvételi elismervényként íratta alá a címzettel és mindjárt magával is vitte, természetesen kitöltetlenül. A megtévesztett állampolgárok még félnek konfliktusba kerülni a helyi hatalmasságokkal. Érthető módon nem akarják vállalni a procedúrát a Területi Választási Bizottság előtt. Azonban március 25-én a szavazófülkében egyedül lesznek és reméljük, nem feledkeznek el erről a sérelmükről sem.

Ezúton értesítjük a pécsi választópolgárokat arról, hogy a kopogtatócédulák gyűjtése során durván visszaéltek a FIDESZ nevével. Középkorú urak a lakásokba becsengetve azt mondták, a FIDESZ jelöltjére gyűjtenek ajánlásokat, de a szelvényeket kitöltetlenül kérték el. Mondanunk sem kell, az ajánlások nem hozzánk jutottak el. Kik lehettek a szorgos névtelenek? Ha sikerül kideríteni, nyilvánosságra hozzuk. Addig is csak álmélkodunk: ennyire vittük volna hírnévben? És ennyire terjed az Antoniewicz Roland-effektus?

Számtalan formában lehetett hallani a pénzért vett kopogtatócédulákról. A legelterjedtebb változat szerint 2000 Ft volt a tarifa. Számoljunk röviden. Tegyük fel, hogy a jelölt jelöltre összegyűlt 300 szelvény, a többit meg akarták vásárolni. A hiányzó 450 db ára kereken 900 000 Ft. Kinek van ennyi kidobni való pénze? Ugyanis enyhén szólva kétségesek annak az esélyei, aki egy választókerületben még 750 polgár támogatását sem bírja. Mert a szavazatszedő urnákat csak nem lehet pénzzel kibélelni?

Felhívás

A FIDESZ még viszonylag új szervezet, az adminisztráció, a bürokrácia iránt különösen kevés az érzékünk. Eddigi működésünk elég hiányosan dokumentált. Ezért azzal a kéréssel fordulunk a Baranya Megyei Rendőr-főkapitánysághoz, hogy a belső elhárítás által a szervezetünkről, illetve annak tagjairól gyűjtött adatokat, az üléseinkről készült jelentéseket – hátha utólag jegyzőkönyvként, de legalább emlékeztetőként használhatjuk – a lehallgatott telefonbeszélgetések szövegét szíveskedjenek rendelkezésünkre bocsátani. Bizonyára Önök sem gondolják, hogy a kért információk államtitoknak minősülnek. Jóindulatuk jeleként értékelnénk továbbá, ha beépített informátoraikat – közkeletű nevükön: téglákat – visszavonnák. Hiszen az épület, amelynek elemei voltak, már amúgy is romos, emberi tartózkodásra alkalmatlan.

Magyar Néppárt

Gazdatanfolyam Szentlőrincen

A Magyar Néppárt helyi szervezete kezdeményezte a királyegyházi egészségház „kilakoltatása" elleni, hónapokig tartó küzdelmet.

A tanács az egészségház sorsáról az orvosok bevonása nélkül, a lakosság kívánsága ellenére döntött, mikor az épületet a korábban megfelelő helyen működő könyvtár számára ürítette ki. A Néppárt nem a kultúra ellen, hanem az egészségügy jogos érdekei védelmében lépett fel. Hosszas tárgyalássorozat eredményeképp a tanács visszavonta korábbi, hibás döntését.

A Magyar Néppárt Királyegyházán, az ott élő idős korosztály számára napközit kíván létesíteni. Ehhez kapcsolódva olcsó ruhaneműk, használati cikkek árusítását is tervezi.

*

Németh István, az MNP képviselőjelöltje (7. sz. választókörzet), gyöngyfai magángazdálkodó Szentlőrincen gazdatanfolyamot szervez. A Szentlőrinci Mezőgazdasági Szakközépiskolával ez ügyben tárgyalás folyik.

*

Megjelent *Kanyar József* könyve a Nemzeti Parasztpárt baranyai történetéről. A szerző a koalíciós idők ismert parasztpárti vezetője, a baranyai népi mozgalom egyik vezetője volt. Könyve Pécsett, a megyei könyvtárban szerezhető be.

Kereszténydemokrata Néppárt

Nem ajánlott ajánlások

Amikor a háromszögletű „kerekasztal" népes csoportja tervezgette a leendő választási törvényjavaslatot, nagy figyelemmel kísértem az okos és kevésbé okos hozzászólásokat. Akkor azonban önkéntelen felhördültem, amikor elhangzott az ajánlási módszer kötelezővé tételére utaló javaslat, melyet hosszas vita után elfogadtak. Előbb 500-ban, majd 750-ben határozva meg a szükséges ajánlások számát. Felháborított, hogy kellő tapasztalat hiányában nem tudták felmérni, milyen veszélyes tűzzel játszanak. Én ilyet semmiképp *nem ajánlottam volna.*

Ugyanis az ajánlásokhoz kötött jelöltállítás, a *Horthy-rendszer* nyíltszavazásos választási törvényének legsérelmesebb pontja volt. A kormánypárti földbirtokos, aki cselédsége, fizetett nagyszájú kortesei és a megfélemlített nép révén játszva összegyűjtötte a szükséges ajánlásokat. A hátrányos helyzetű ellenzéki jelölt azonban keservesen küszködhetett azok megszerzéséért, ami gyakran sikertelenül zárult. Persze, akkor nem is hirdettek demokráciát.

De most, amikor minden párt a legdemokratábbnak tartja önmagát, mégis egy erősen antidemokratikus módszerrel készül az eljövendő választásra. Persze, kételyek már korábban felmerültek, ezért állították össze a választás *etikai kódexét*, hogy önmérsékletre figyelmeztessék az egyéneket és pártokat. Ennek ismertetésekor örömmel hallottam a felhívást: „. . . amelyik jelölt már begyűjtötte a szükséges 750 ajánlást, álljon le, hogy a többi jelöltnek is jusson ugyanannyi . . ."

Azóta sorozatosan kiütköztek e káros kísérletnek a *gyermekbetegségei.* Ugyanolyan egyenlőtlenségeket produkált, mint a kárhoztatott múltban. Amelyik párt anyagiakkal, kocsival, miegyébbel jobban ellátott, ráállította embereit a kopogtatócédulákat kézbesítő egyénre és azon melegében lerohanták a választópolgárokat; sokszor meg nem engedett eszközökkel kicsikarva az ajánlási szelvényeket. És fittyet hányva az etikai kódexre, kétszeresét–háromszorosát gyűjtötték a szükséges mennyiségnek, újságban is hirdetve önzésük „eredményét".

Az, hogy az önzetlen, szerényebb eszközökkel rendelkező pártok össze tudják-e gyűjteni az előírt mennyiséget, az kit érdekel? Pedig, aki nem képes megtanulni, hogy: *amit nem kívánsz magadnak, ne tedd embertársadnak* – az ne hangoztassa demokrata voltát, mert csak akadálya lesz népünk felemelkedésének . . .

Ónozó Lajos

A hang, a módszer!

Hatvankét éves vagyok, nyugdíjas. Soha egyetlen pártnak nem voltam és most sem vagyok a tagja. Nem vettem részt az ifjúsági mozgalmakban sem. Az igazság kedvéért meg kell jegyeznem, hogy 1952-ben tagjelöltje voltam az MDP-nek, de tagnak nem vettek fel. Pedig az akkori fogalmak szerint tiszta volt a múltam, ideális a származásom ahhoz, hogy káder legyek. És fiatal voltam, telve lelkesedéssel és bizalommal. Engem is magával ragadott az a hatalmas feladat, hogy ezt az országot a romokból fel kell építeni. Dolgoztam, dolgoztunk olyan lelkesedéssel, olyan körülmények között, amit ma elképzelni is alig lehet. De a „Párt" nem talált méltónak arra, hogy tagjai sorába vegyen, azzal az indoklással: politikailag nem vagyok elég fejlett. Az 1956-os eseményekben tevékenyen nem vettem részt. 1976-ban a munkahelyemről – 23 évi szolgálat után – eltanácsoltak, mert fiam Nyugatra távozott és az USA-ban telepedett le. 1984-ben, két és fél évvel a nyugdíjazásom előtt „Kilépett" munkakönyvi bejegyzéssel az utcára tettek, mert a mindenható párttag-elnök engedélye nélkül Amerikába utaztam a beteg fiamhoz.

Annak, hogy most mégis tollat ragadok és megpróbálom gondolataimat leírni, a szorongó félelem és aggodalom az oka. Hallgatom a rádiót, nézem a tv-t, olvasom az újságokat és aggodalmam napról napra nő. Az a hang, az a módszer, amely egyes pártok, csoportok és egyes jelöltek részéről elhangzik és a választási programnyilatkozatokban célként kitűznek, mindennek mondható, csak megfontolt, megalapozott, mások erkölcsi érzéseit és értékeit is figyelembevevő tisztességes eljárásnak nem. Mindennel le akarnak számolni, ami a 45 éves múltra emlékeztet. Hazáról, szabadságról, demokráciáról beszélnek, s nem veszik észre, hogy programjuk egyes tételei a kiszolgáltatottság és a diktatúra elemeit is magukban hordozzák. Nem akarják tudomásul venni azt, hogy akik ellen most olyan hangosan ágálnak, azok az emberek felismerték a társadalmi feszültség okait és volt bátorságuk a hibákat elsőként ki is mondani. Volt bátorságuk szakítani a múlt megkövesedett téziseivel, amelyek akadályozták a politikai és gazdasági fejlődést. Történelmi lépésükkel megszüntették az egypártrendszerű politikai hatalmat, lehetővé téve ezzel azt, hogy az ország irányításába azok is bekapcsolódjanak, akik eddig a hatalomból ki voltak zárva. Ez történelmi tett volt és ezzel nem kis kockázatot vállaltak magukra. Felháborító ez a demagóg, melldöngető ordítozás, amellyel saját dicsőségüket, saját hősiességüket és bölcs előrelátásukat zengik. Hol voltak ezek az emberek 1988 májusáig? Felháborít az, hogy elfelejtik, semmibe veszik azt, hogy mi, a többség „csak" dolgoztunk és a sok hibás döntések ellenére azért valami eredményt el is értünk.

Azoknak, akik a szakadék szélére sodorták az országot, felelniük kell a tetteikért. Felelniök kell azoknak is, akik megalázták, megtiporták és kizsákmányolták ezt a népet és haszonélvezői voltak (és vannak) a letűnt hatalomnak. De bosszú nélkül kell ítéletet mondanunk, a törvényesség legteljesebb betartásával.

Tóth Ferenc,
Pécs, Szántó Kovács J. u. 6.

Cserháti József püspök

Szívünk egybedobbanása



A békés átmenet első feladata kétségtelenül abban áll, hogy megtaláljuk belső békénket. Alapos és mélyremenő egyéni és közösségi lelkiismeretvizsgálás belső helyretevésével újra fel kell értékelnünk önazonosságunkat és az egész nemzettel, minden belföldi és külföldi magyar testvérünkkel való még szorosabb egybetestesülésünket.

Diplomáciai kapcsolat a Vatikánnal

Belső életünk restaurálásában nagy lépést jelentett, hogy *a képviselőház jóváhagyta a lelkiismereti és vallásszabadság demokratikus megfogalmazású törvényeit*, és hogy a kormány sietett eleget tenni a katolikus milliók óhajának: február 8-án a parlamentben Agostino Casaroli bíboros, vatikáni államtitkár és Németh Miklós magyar miniszterelnök aláírásával *helyreállítottuk az 1945-ben megszakadt diplomáciai kapcsolatunkat a Vatikánnal.*

Egyre többen nyilatkoztak már arról, hogy nemzeti énünk demokratikus újjáteremtésében szükség van az egyházakra, más szóval a vallásra, vagyis a vallásból táplálkozó erkölcsi életvitelre. Ma már arról beszélünk és írunk, hogy hazánkban az emberi szívek emberséges és demokratikus egybecsendülésében várhatjuk az emberibb jövő kibontakozását. A katolikusokkal együtt örülnek a különböző keresztény felekezetek hívei is, éppen úgy, mint azok a jó szándékú emberek, akik ugyan nem vallásosak, de humanista alapon valójában a tízparancsolatot követik. Amikor a demokrácia új születésnapjára készülődünk, a március 25-i parlamenti választásokra, akkor *elsősorban arról elmélkedjünk, hogyan lehetünk a múlt feledésében és a jövő reményében egymásnak megbocsátó, egymást átölelő embertestvérekké.*

1990. február 8-át tartsuk örök emlékezetünkben mint hazánk új, első lelki tartalmú születésnapját. A parlamenti ünnepi aktus is kihangsúlyozta *hazánk demokratizálódásának és az európai család egészébe való új beilleszkedésének egyik új jelét.* Csak néhány sajtóvisszhangra szeretném felhívni a figyelmet. *II. János Pál pápa* január 13-án fogadta a Szentszéknél akkreditált diplomáciai testület tagjait és előttük ezeket mondotta: „Európában a falak leomlottak, a kapuk megnyíltak. Szemünk láttára megy végbe a forradalmi változás, újjászületőben van a szellem Európája, annak a keresztény hagyománynak az értékeivel, amelyek kultúránkat kialakították. Varsó, Moszkva, Budapest, Berlin, Prága, Szófia, Bukarest a szabadság felé vezető zarándoklat állomásai lettek."

Nyers Rezső a Népszabadság február 8-i számában ezeket írja: „Nemzeti érdekünk, hogy az állam ne korlátozza az egyházakat." Nemzeti életünk újraélesztésének küszöbéhez érve, a szocialisták és a keresztények viszonyának kérdését és ennek humanitárius rendezésének szükségességét veti fel. Utalás történik a Magyar Katolikus Püspöki Kar nyilatkozatában szereplő megállapításaira is, arra, hogy a szabadságot nemcsak a totalitárius diktatúra nyomhatja el, hanem veszélyezteti és eltorzíthatja azt a szélsőséges liberalizmus is.

Hazánkban nem kis számmal vannak nem hívő emberek, szabad gondolkodók, sőt talán még a vallást, az egyházakat megvető ellenségek is. Feltehető, hogy ezek valamennyien vallás- és egyházellenes felfogást kívánhatnának rákényszeríteni embertársaikra. Különben is a világnézeti liberalizmus, mint ilyen, mindig is erkölcsi felelősség nélküli szabadságfelfogást hirdetett, amely gyakran anarchizmusba torkollott. *A szabadságnak akkor van értelme, ha mindenki szabad és ha megnöveli mindannyiunkban a közös felelősséget.* A vallások erkölcsformáló szerepe ma különösképpen is nagyra értékelendő, amikor a nemzet erkölcsi krízisben van és a társadalmi szétesettség a világnézeti zavarral együtt a lelkeknek egymástól való eltávolodását egyre inkább erősíti. Nézetem szerint megzavart nemzeti életünk csak erős megalapozású erkölcsű újratájékozódással hozható rendbe.

Még egy másik, a Népszabadság február 10-i számában megjelent kisebb írásra is szeretném felhívni a figyelmet. Füzes Oszkár, kritikus köziró, *„A lélek demokráciája"* címen kommentárt írt a magyarországi vatikáni tárgyalásokhoz: „Vallástalan vagyok, mégis most szívből örülök, hogy a magyar–vatikáni kapcsolatok teljes rendezésével a hazai vallásszabadság átfogó törvényes biztosításával gazdagabb lett az egész ország és szabadabb lettem én is. Örülök, hogy ezentúl mindenki nyugodtan, szokása szerint belső parancsai, saját akarata szerint alakíthatja világfelfogását, életformáját. Nemcsak a demokrácia nyer ezzel, hanem az egész társadalmi köz- és magánélet".

Nagyvonalú politikai kultúrára van szükségünk

Kétségtelen, hogy nem tud, de nem is akar mindenki vallásos lenni. Ahogyan mondani szokták: nem adatott meg mindenkinek a hit kegyelme. Március 25-én minden valószínűség szerint sokkal több hívő járul majd az urnákhoz, mint nemhívő, lévén az itthoni közvélemény meggyőződése, hogy az ország lakosságának legalább 60%-a valamilyen vallásnak követője vagy egyháznak tagja. A Magyar Katolikus Püspöki Karnak már említett nyilatkozata szerint: *„A politikai rendszer megválasztása és a vezetők kijelölése az állampolgárok szabad döntésére van bízva. Az ország és a nép érdekeit előmozdító politikát csak tisztességes eszközökkel, önzetlen, becsületes, tiszta erkölcsű emberekkel lehet kialakítani. Nemzetünk csak akkor teremthet igazán szabad társadalmat, ha a politikai és gazdasági bajok mellett, szembe tud nézni azokkal az emberi és erkölcsi károkkal is, amelyeket az elmúlt évtizedek okoztak és erkölcsösebb, becsületesebb, igazságosabb emberi talajra, az értékek szilárd alapjára építi fel az új és igazi demokráciát."*

A vallásos emberek belső meggyőződésük alapján elfogadják a pluralista társadalom létjogosultságát és létezését. Az egyház nem kívánhat mást, minthogy a nemhívő emberek tiszteletben tartsák a hívő emberek vallásos meggyőződését és erkölcsi akarásból jövő közreműködési szándékukat minden más, „jószándékú emberrel" is kinyilvánítsák. Hazánkban az állammal, mint intézménnyel, vagy politikai hatalommal, a lelkiismereti és vallásszabadság törvényével együtt adva van *az együttműködés* minden lehetősége és feladata is, melynek *eszköze a jövőben is csak a dialógus, a megfontolt és okos párbeszéd lehet.*

Hazánkban világnézetileg nem valljuk ugyanazt a meggyőződést, vallási alapon sem vagyunk azonosak, mégis közös cselekvésre törekszünk és közös a reményünk, hogy azonos erkölcsi alapokból kiindulva, a megalázott nemzetet fel tudjuk emelni. A hívők Isten nevében, a Krisztustól meghirdetett szeretet erejében és kisugárzásában kívánnak együttműködni azokkal, akik a természetfelettiekbe vetett hit nélkül az emberiességet, a humánumot szeretnék ápolni és mint új nemzetfenntartó erőt mindenki elé állítani, valamint ezt a közös cselekvésre való felszabadulást a felvilágosodás eszméjének megfelelően magasztalni. *A Vatikánnal történt megegyezés ilyen ünnepi, „sollemnis" elindítás menetébe állította be nemzetünket.*

Az áhítozott, de még sokáig meg nem valósítható hitbeli és világnézeti azonosság helyett, a „lelki azonosságnak" kell megszületnie a belföldi és külföldi magyarság soraiban. Ne feledkezzünk meg az ifjúságról: némaságra ítélt, közömbösített, lelkileg kifosztott ifjúságunknak még van annyi lelki ereje, hogy megértse és felértékelje: *február 8-án a szentistváni alkotmány pecsétjével léphettünk az ezeréves magyar út most megújult népi és kulturális sajátosságaival az európai családok közösségébe.* Ahogyan a II. Szilveszter pápától kapott korona indította el a magyarságot az európai nemzeti közösség és a keresztény alkotmányosság útjára, éppen úgy a parlamenti kézfogás újból a Szentszék tekintélyével és erkölcsi támogatásával kívánja elősegíteni és biztosítani a magyarságnak az elmúlt negyven év keserű, alantas emberi fondorlatokkal szőtt, vérrel teli keresztútjának a végéhez érve, az „Európa-család" boldogító egységében való részesedését.

Ismét testvérekké kell lennünk

A testvérréválás, a „fraternité" a demokrácia legvégsőbb és legbensőségesebb célkitűzése. A lelkeket kell felszabadítani és egymáshoz vezetni, mielőtt a társadalmi, gazdasági és politikai felemelkedés valóra válhatna. E téren kívánunk azonosak lenni azokkal, akik ugyan nem tudnak Istenben hinni, akik nem ismerik a vallást, de vállalják a lelkiismereti felelősséget és az emberi együttműködést. *Minden ember elsődleges kötelessége saját magáért, családjáért és mindenkiért, evilági jólétért és megelégedettségért küzdeni.* Vissza kell adni az embereknek a velük született természetes jogokat, amelyeknek végső értelme és célja az *egymásértlevés, a testvériség, a „másság" vállalása.*

Legyen március 25-e elsősorban a lelki felszabadulás, a szellemi perspektivaváltás újjáteremtésének napja. Szeretném hangosan a világba kiáltani: ne féljünk a baloldaltól. Félelmünk és rettegésünk végső sorban a szélső baloldal bolseviki elfajulásból ered, a sztálinizmusból. Az egyház mindig is tartott a baloldali pártoktól, de van egy kereszténységgel, a vallással kiegyeztethető baloldaliság is. Az európai demokráciák általában a klasszikus görög–római hagyaték és a keresztény evangéliumi talaj humanizmusából, de egyúttal abból a baloldaliságból születtek, amely kezdettől fogva az emberek földi boldogulásáért való küzdelmében, később pedig kimondottan a kiszolgáltatott és kizsákmányolt munkásság védelmében szállt síkra.

Fogadjuk el az erkölcsileg megtisztított baloldalt, igyekezzünk együttműködni azokkal a nemhívőkkel, akik az emberi szabadság, egyenlőség és testvériség előjeleivel erkölcsi alapon, a *közös érdekeknek megfelelően, az egyéni ösztönös kívánságok háttérbe szorításával igyekeznek az új társadalmat talpra állítani.* Így „felekezetfeletti vagy -melletti" összefogásban kell találkozniuk hazánkban a hívőknek és a vallástalan embereknek. A püspökkari körlevél szerint a katolikusok nem támogathatnak olyan képviselőt, olyan pártot vagy olyan csoportokat, amelyek nem állnak erkölcsi alapon vagy a vallás ellen vannak, viszont mint hívők is együtt kívánnak haladni mindazokkal, akik színtiszta humánumból, kölcsönös emberi elkötelezettségből igyekeznek azon lenni, hogy a nemzet közös nevezőre jusson az új politikai, társadalmi és kulturális alapvetésekben.

Szeretném végül Pozsgay Imrét idézni: „Európában sikeres és rokonszenves társadalmi baloldali erők vezetésével érték el a nagy eredményeket." Van egy baloldal, sőt van egy demokrácia is, amely öncélú és túlságosan elpolgáriasodott vagy nyárspolgárrá vált. Ilyen baloldalra semmiképpen sincs szükségünk. Harcolnunk kell *a tisztán látni akaró baloldali emberekkel együtt a haladásért*, a vallás ellen küzdő elvi és tudatos lemaradás felszámolásáért. Ezért gondoljuk, hogy az újjászülető parlamentnek készen kell állnia arra, hogy együttműködjék, kapcsolatot keressen azokkal a megérett keresztény, a baloldallal együttműködni kívánó demokratikus elgondolásokkal, amelyek a mai Nyugatot politikailag is jellemzik.

Kik és kiket választanának?

A *Magyar Közvélemény-kutató Intézet* 1990. január 25-től 31-ig kérdőíves közvéleménykutatást végzett ezer fős, az országot kor, nem és település szerint reprezentáló mintán. Az adatfelvétel során megkérdeztük, hogy ki, melyikre szavazna az általunk felsorolt 15 párt közül. A kérdezettek 31 százaléka nem tudta eldönteni, hogy melyik szervezetre voksolna. A többiek véleménye a következőképpen oszlik meg.

Magyar Demokrata Fórum	22 százalék
Szabad Demokraták Szövetsége	19 százalék
Független Kisgazdapárt	17 százalék
Magyar Szocialista Párt	11 százalék
Fiatal Demokraták Szövetsége	7 százalék
Magyarországi Szociáldemokrata Párt	5 százalék
Magyar Szocialista Munkáspárt	4 százalék
Független Magyar Demokrata Párt	3 százalék
Kereszténydemokrata Néppárt	3 százalék
Nemzeti Kisgazdapárt	2 százalék
Magyar Néppárt	2 százalék
Magyarországi Zöld Párt	2 százalék
Hazafias Választási Koalíció	1 százalék
Független Szociáldemokrata Párt	1 százalék
Magyar Függetlenségi Párt	1 százalék

Az első hét párt az összes lehetséges voksok 85%-át szerezte meg, a többi nyolc 15%-on osztozott, kétségessé téve ezáltal, hogy bekerülnek-e egyáltalán a parlamentbe. Így a továbbiakban talán csak az első hét szervezettel érdemes foglalkozni.

Nemek szerint szinte egyáltalán nem találtunk különbséget abban, hogy kik melyik pártra szavaznának.

Település szerinti megoszlásban csupán a Szabad Demokraták Szövetségéről állíthatjuk, hogy a budapestiek inkább előnyben részesítik, mint a többit. Városokból kerül ki az MDF szavazóinak a többsége, míg a falun élők inkább a Független Kisgazdapártot és – talán sokak számára meglepően –, a Magyarországi Szociáldemokrata Pártot részesítik előnyben. A többi politikai szervezetnél nem találtunk feltűnő különbséget.

Foglalkozás szerint a tanulók, gyermekükkel otthonmaradó édesanyák és a háztartásbeliek között az átlagosnál népszerűbb a Független Kisgazdapárt. Az egyéni gazdák, a segéd- és betanított munkások is a Független Kisgazdapártra szavaznának inkább, míg a szakmunkások és a vállalkozók a FIDESZ-t és a Magyar Demokrata Fórumot részesítik előnyben. Az MDF a beosztott szellemi dolgozók körében is népszerűbb az átlagosnál, de a diplomások és vezető állásúak is előnyben részesítik, csakúgy, mint a Magyar Szocialista Pártot és a Szabad Demokraták Szövetségét.

A 33 évesnél *fiatalabbak* közül két pártnak lehet az átlagosnál jelentősen több választója: a FIDESZ-nek és az SZDSZ-nek. A *középkorúak* (33 és 59 év közöttiek) az MDF szavazói lehetnek, míg a náluk *idősebbek* a történelmi pártot (Független Kisgazdapárt) és a bizonyos értelemben „történelminek" számító Magyar Szocialista Pártot és az MSZMP-t támogatnák. A legidősebbeknél is a régi pártok iránti vonzódást vélhetünk felfedezni, ők a Független Kisgazdapárt és az MSZMP mellett a Magyarországi Szociáldemokrata Pártot választanák.

Szabad Demokraták az infláció ellen!

Mindennapi életünkben két tünettől szenvedünk különösen: az egyik a lopakodva terjedő munkanélküliség, a másik a gyorsuló infláció. Nincs olyan terápia, mely mindkét kórt egyidejűleg gyógyítaná. Nem lehet egyszerre megóvni minden iparágat, vállalatot, minden egyes munkahelyet, és útját állni a gyorsuló inflációnak is. Választani kell!

A kommunista kormányok sorra-rendre segítették ki a bajból a veszteséges üzemeket. Így a munkanélküliség csak lassan kúszott előre, de egyre nőtt a gazdaság káros elmaradottsága, és mindjobban felpörgött az infláció. Ma már olyan gyors az árak emelkedése, hogy megállítása elsőrendű feladattá vált.

Az infláció megfékezése elsőrendű szociális cél, mert az áremelkedés méri a legnagyobb csapást valamennyiünk jólétére. Ez taszítja nyomorba a létminimum közelében élőket, és ez kényszeríti emberfeletti erőfeszítésekre a bérből élők java részét.

Az infláció megfékezése elsőrendű gazdasági cél is, mert az infláció aláássa a gazdasági számításokat, mindenkit jövedelmének egyre gyorsabb elköltésére késztet, és lehetővé teszi a vállalatoknak, hogy költségeiket – a piachoz való alkalmazkodás helyett – áremeléssel ellensúlyozzák.

A munkanélküliséget is csak akkor lehet felszámolni, ha előbb megállítottuk az inflációt.

De hogyan?

Az elmúlt évek könnyelmű inflációs politikája után egycsapásra nem lehet véget vetni az áremelkedésnek. Ennek ugyanis az volna a módja, hogy egyik napról a másikra felszabadítják az árakat és a béreket, s közben a legszigorúbban korlátozzák a forgalomban levő pénz mennyiségét. Ez a megoldás azonban erős, 40–50 százalékos egyszeri áremelkedéssel és az árak heves átrendeződésével járna, s ezért szociális következményei rendkívül súlyosak volnának.

Ezért a Szabad Demokraták az infláció fokozatos visszaszorítását javasolják. Az árak felszabadítását olyan termékek körében kezdenénk, ahol a termelők versenyeznek egymással, a fogyasztók pedig megtehetik, hogy kevesebbet vásárolnak, ha az ár emelkedik. Óvatosabban bánnánk az árak felszabadításával ott, ahol a termelő monopolhelyzetben van, a fogyasztó pedig magasabb áron is kénytelen változatlan mennyiséget vásárolni, így a háztartási tüzelőanyagok vagy a tömegközlekedés esetében.

Az infláció megállításának szükséges feltétele a költségvetési hiány mérséklése. Ezt részint a támogatások, kedvezmények leépítésével érhetjük el. Itt is célszerű körültekintően eljárni. Gyors fordulatot tartunk szükségesnek a központi költségvetési kiadások terén. Követeljük a költségvetést túlterhelő olyan nagyberuházások feloldását, amilyen a Jamburg-tengizi létesítmény, vagy a Bécs–budapesti világokiállítás. Szakszerűbb és ugyanakkor kisebb – tehát olcsóbb – államigazgatást akarunk teremteni.

Fekete Gedeon,
az SZDSZ
4. sz. választókörzet
(Komló) képviselőjelöltje

Megvertek egy orvost

Megismétlődött – ha nem is ugyanúgy – az alig egy évvel ezelőtti eset. Akkor a Lánc utcai rendelőintézet központi ügyeletén támadta meg a munkáját ellátó orvost egy férfi, most nemrég pedig az éjszakai ügyeletről lakásra hívott orvost támadták meg és verték meg azok, akiknek épp a segítségére sietett.

A részleteket az orvos meséli:

– Aznap éjjel egymás után több hívás volt. Amikor az utolsót is elláttam és visszamentem az URH adó-vevővel ellátott ügyeleti kocsihoz, a gépkocsivezető mondta, hogy az ügyeletről az adón keresztül szóltak, hogy hívás érkezett a Kossuth Lajos utca 23-ba. Amikor odaértünk, már az utcáról hallatszott a nagy kiabálás, ordítozás. A lakásba érve láttam, hogy egy meglehetősen részeg férfi és egy nő artikulátlan hangon ordítoztak, trágár szavakkal pocskondiázták egymást. Kérdeztem, ki a beteg, kihez hívtak? Erre a férfi minden indulatát felém zúdította, azt ordította, hogy takarodjak, hogy mocskos disznó vagyok és majd meglátom, Kaposvárra juttat. Sarkon fordultam, s mentem ki a kocsihoz. Erre a férfi és a nő is, most már teljes egyetértésben utánam rohantak és nekem estek. A férfi letörte az URH-antennát, azzal arcul csapott, rúgott, a nő pedig a levetett cipője sarkával ütlegelte a fejem, meg ahol ért. Egyre azt ordították, hogy Kaposvárra juttatnak. Akkor nem értettem, mit akarnak ezzel, később tudtam meg, azt hitték, rendőr vagyok, s a kaposvári katonai ügyészségre céloztak.

Egy biztos – fejezte be az orvos –, évek óta minden héten egyszer vállaltam éjszakai ügyeletet, ezután nem fogok.

Dr. Szilasi Anna, az Egyesített Egészségügyi Intézmények igazgató-főorvosa feljelentést tett az esetről. Tőle tudtam meg azt a szörnyűséget, hogy mindezek után a nő feljelentette az orvost, arra hivatkozva, hogy ők azért hívták ki, mert rosszul volt és az orvos nem látta el. Dr. Szilasi elmondta, egyre tarthatatlanabbá válik a Lánc utcai központi ügyeleten szolgálatot teljesítő orvosok helyzete. Többen kijelentették, nem hajlandók éjszakai ügyeletet vállalni, mert nincs senki, aki megvédje őket. A Pécsi Rendőrkapitánysággal folytatunk tárgyalást arról, miként lehetne valami módon megoldani a rendszeres ellenőrzést és a riasztást, ha valami baj van.

Tóth Lászlót, a Pécs városi Rendőrkapitányság vezetőjét kérdeztem, aki a következő tájékoztatást adta:

– A főorvosnő azt szerette volna, ha állandó rendőri jelenlétet biztosítunk. Sajnos, ezt nem tudjuk teljesíteni, de a rendelő környékén sűríteni fogjuk az ellenőrzést. A riasztásra pedig az lesz a megoldás, hogy a rendelőintézet URH adó-vevőjével azonos sávon működő állomást helyezünk el a mi központi ügyeletünkön. A költségeket az EEI-nek kell fedezni. Ennek segítségével akár a rendelőből, akár az ügyeleti kocsiból tudnak bennünket riasztani.

S. Zs.

Nincs csoda, csak a tények. Azok meg szenvtelenek és kegyetlenek

Téglagyársirató Görcsönyben

– Olyan ez a gyár, mint a homoksivatagra épített vitorláshajó – mondta vagy évtizede a hajdani bányamester, miközben morzsolta kezében a frissiben felszedett rögöt. Erős markából szemmel láthatóan nem agyag, hanem agyagos föld morzsállott.

1

Ez is eszembe jut, amint a görcsönyi téglagyárba tartok. Egy évtizede írtam először a gyárról, egész oldalas riportom címe akkor az volt: Téglacsata Görcsönyben. Most, hogy a végleges leállásáról indulok riportot írni, a cím valahogy így áll össze bennem: Téglagörcs Görcsönyben. Ez sem jó. Talán az lenne a helyes: Gyársirató? De miért kéne siratnom, amikor fennállásának majd két évtizedéből néhány évet kivéve mindig jelentős ráfizetéssel dolgozott? Manapság végképp nem olyan időket élünk, amikor egy vállalat képes lehetne éveken át elviselni egy gyárának kilátástalan veszteségtermelését. És mi lesz a többnyire utcára kerülő görcsönyiekkel? Talán az fejezné ki legjobban a lényeget, hogy a „Gyársirató görcsönyiek" címet adnám írásomnak?

Gondolataimból kizökkent egy hirtelen elémvágó pótkocsis teherautó. A gyár előtti salakos placcról kifordulva rakománya zötykölődik, a B–30-as blokktéglából egy leröpül elém. Szerencsémre nagyokat bucskázva nem az autóm orrában, hanem az út menti árokban köt ki. A salakos rakodótéren – a gyárkapun innen – két hatalmas téglakazalnál további teherautók rakodnak.

– Ha ez elfogy, kész, nincs több – mondja az egyik tüsténkedő. A másik rálegyint: „Miért állították le a gyárat, ezután honnan szerzünk be téglát? A legközelebbi téglagyár Szigetváron és Sásdon van. A gatyánk rámegy majd a fuvarra..."

2

Péter József gyárigazgatóval már jó ideje ismerjük egymást. Segítségével majdhogynem a gyár krónikásának hihetem magam. Cikkek sora jut eszembe és hajdanvolt lelkesedése, amint egy-egy téli nagyjavításnál kalauzolt, vagy elmagyarázta, miért előnyös a vevőknek az egységrakatos téglaszállítás, ami görcsönyi „kitalálás". S amikor már – jó néhány évvel ezelőtt – a gyárleállás réme fenyegette őket, milyen optimistán beszélt a kísérletekről, a gyármentő tervekről.

– Nincs tovább – mondja, s látom rajta, hogy az észérvek előtt már végképp kapitulált. Vajon mi mehetett benne végbe az elmúlt tizenhét év alatt, amióta ő a görcsönyi téglagyár vezetője? Vagy egy éve nem láttam, s most úgy tűnik, megöregedett. Inkább csak beleöregedett a gyár-halál gondolatába?

– Ez a gyár az indulásától halálraítélt, bármit is tettünk a vég ellen. Pedig ez milyen korszerű gyárnak hatott az induláskor! A gépei, berendezései inkább viselik a vegyesfelvágott jelzőt, mint a korszerűt. Az igazi gondunk végig az volt, hogy jó minőségű agyag helyett földből nem lehet olyan téglát gyártani, ami gazdaságos és versenyképes. Hiába is próbáltunk meg mindent.

A csendben, míg várja a kérdésemet, újabb cigarettára gyújt. Mit kérdezzek? Magam is régóta tudom, hogy ezt a gyárat húsz éve nem lett volna szabad erre az „agyagvagyonra" telepíteni.

3

Pedig a görcsönyi téglaégető valaha igencsak eredményes volt. A régi, ami a falu túlsó végén működött. Hagyományos kézi munkára alapozva ontotta a kisméretű téglákat. De semmiképp sem bírta csillapítani az akkortájt felerősödő tégla-éhséget.

Kellett tehát egy korszerű téglagyár.

– Ez eleve a B–30-as blokktéglára épült. E termékeket el is fogadtattuk a piacon, de mire ténylegesen ránk köszöntött volna az „aranykor", termékeinket a hőszabvány elavulttá tette. Évente 30 millió kisméretű téglaegységnek megfelelő mennyiséget első osztályú minőségben kellene ahhoz gyártanunk, hogy ne legyünk ráfizetésesek. Annyira meg végképp képtelenek vagyunk, s nincs is piac. Ebből az ördögi körből pedig lehetetlenség kitörni – mondja az igazgató, s kéri, vegyem szemügyre a grafikont, mely a gyár fennállása óta rögzíti a legfontosabb termelési-gazdaságossági adatokat.

Egy halott gyár kórlapja.

Az induló százhetvenötről egyre csökken a létszám, növekszik ugyan a termelési érték, de azt – néhány év kivételével – mindig jócskán megelőzte a termelési költség. A különbség – a ráfizetés.

– Az a néhány sikeres évük? – kérdem.

– Akkor, 1980–84 között úgy kellett a tégla, a mi blokktéglánk is, mint egy falat kenyér. Megállás, tehát a téli nagyjavítás nélkül is alig győztük... Azóta végképp megcsappant a kereslet, a berendezéseink is megsínylették a nagyjavítás nélküli folyamatos üzemet. A gyártási költségeink az áremelések miatt – benzin, olaj, áram, szén, fuvar, alkatrészek – meg egyre csak nőttek.

4

Nem hallgatom tovább. A halálhír csak a túlélőknek tragédia. De vannak-e itt „túlélők?"

Március végéig még mindenki az. A felmondási idő április 1-jétől érint – néhány kivételtől eltekintve – mindenkit.

Végigmegyek a hatalmas csarnokon. Fülemet szinte sérti a síri csend. Nem zötykölődnek a többpolcos szárítókocsik, nem dübörögnek a megrakott kemencekocsik. Mint megvert sereg maradékai sorakoznak a keskeny síneken, szabályos sorban, egymáshoz igazodva, a fegyverletétel végső aktusára felöltve a hajdanvolt méltóságukat. Mi vár rájuk? Bontókalapács? Lángvágó? MÉH-telep? Olvasztókohó? Vagy némelyek felújítva más téglagyárban élnek majd tovább?

Kripta hideget lehel a szárító és mellette az ugyancsak hosszú alagútkemence. A tüzet december közepén végleg kioltották.

A kemencesor falán már csak a különféle munkavédelmi táblák idézik a múltat. Amikor itt még nagy zajjal zötyögtek a kocsik, dübörögtek a ventillátorok, izzadva tolták a szárító- vagy a kemencekocsikat az emberek, s a nyers, a szárított és a kiégetett blokktéglák ingáztak alagútba be és onnan ki. A táblaszövegek már csak szellemeket intenek, hogy ne fusizzanak a munkaidőben, hogy ne emeljenek a férfiak 40, a nők 20 kilónál nagyobb terhet.

5

A villanyszerelő műhelyben szállítószalag kapcsolószekrény készül a szigetvári téglagyárnak.

– Holnapra kész és nincs tovább – mondják. – Aztán vagy bontjuk a gyárat, vagy ölbetett kézzel ülünk, amíg bért kapunk és le nem telik a felmondási idő.

– És utána?



Az utolsó munka készül a villanyszerelő műhelyben, az is a szigetvári téglagyárnak

– És, ha nem?

Választ nem kapok.

– Nem gondoltak arra, hogy együtt valamilyen vállalkozásba fognak?

Id. Kadia Dénes veszi át a szót:

– Ha mi négyen összeállnánk, az újrakezdési segélyként 1,6 millió forintot jelentene. De azzal mire mehetnénk a szakmánkban?

– Marad a munkanélküli-segély?

Csak ezt ne kérdeztem volna! Építkezőláb, életerős embernek ez olyan, mint a halált emlegetni. Az ember tudomásul veszi, hogy az valamikor mégiscsak elkerülhetetlen, de abban bízik, hogy vele ilyen nem fordulhat elő.

– Talán mégse... Vagy mégis? – A szemekben ott ül a félelem. Aztán megered a némi szakmai büszkeséggel. – Ha nem mi bontunk, akkor jön a lángvágó és kész...

– Kérdés, ha lesz a gyárra vevő, igényt tart-e a munkájukra, a szaktudásukra?

– Ha nem is a szakmánkban dolgozhatnánk tovább, az se lenne nagy baj. Csak munka és kereset legyen...

Önhibájukon kívül zátonyra futott emberi sorsok. Vajon jön-e mentőhajó, hogy mindannyiukat kimentse? Vagy egyénileg képesek lesznek (lehetnek-e) a sorsfordításra?

Kérdések, melyekre igazán nem tudunk még választ se adni. Hát még megoldást!

Az ötvenkét éves Kiss Dezső gépkocsivezető beavat álmába:

– Vagy lennék 20 évvel fiatalabb, vagy hárommal idősebb... Akkor vagy találnék munkát, vagy elmennék korkedvezményes nyugdíjba. Itt a környéken nincs munkalehetőség.

A munkanélküliséggel kapcsolatban találónak érzem a gyárigazgató megjegyzését, miszerint: előidézünk egy váratlan és nagy fájdalmat (utcára kerülnek emberek egyre nagyobb számban), és utána a társadalom jószerint csak arra képes, hogy megpróbáljon aszpirint adni, de csak arra tud ügyelni, hogy a páciens előírás szerint szedje azt be.

Az aszpirint már megkapták a görcsönyiek.

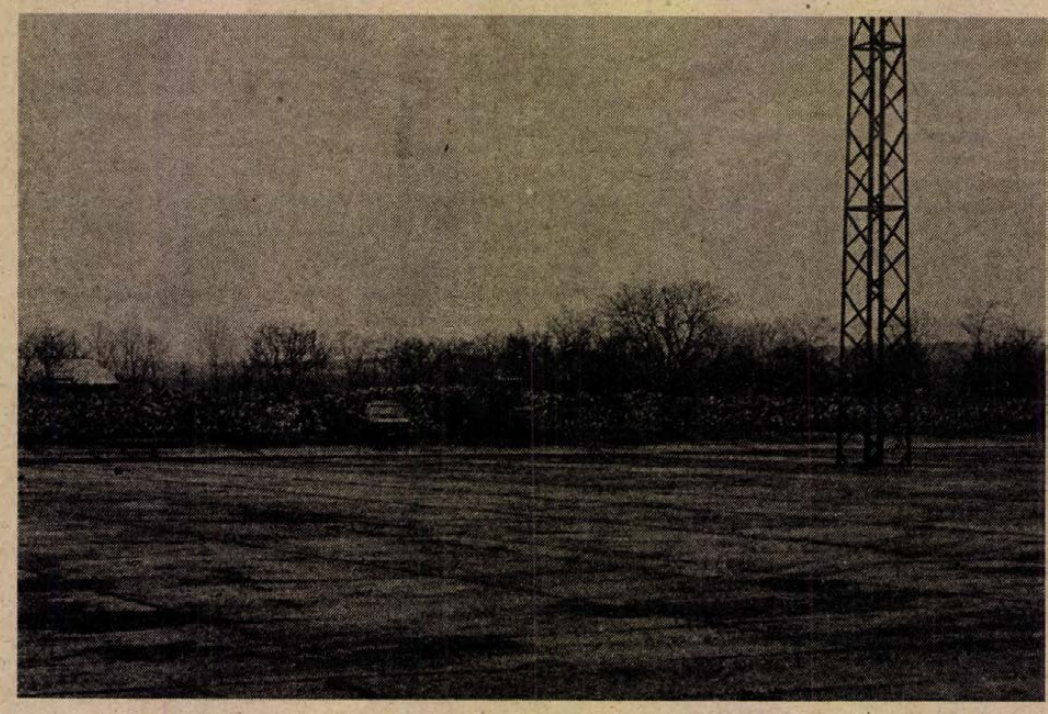

Kihalt a görcsönyi téglagyár készáru rakodótere – itt hajdanán blokktéglák rakatai álltak

6

A tmk-műhely csoportvezetője a kihalt csarnokon előttünk átfutó fekete macskára megjegyzi: van belőlük itt elég.

Úgy látszik, nem babonás. Különben sem az vitte el a szerencséjét.

– Nem tudom, mi lesz... Ötvenkét éves vagyok. Az ötven felettiek után pedig már nem igen kapkodnak. Ahogy hallom, egyetlen üres állásra már nyolc-tízen is jelentkeznek. A nagyobbik fiam már munkanélküli, a kisebbik még dolgozik, de a cége feloszlóban, a feleségem meg itt portás a gyárban...

Dallos Lajost és tmk-s társait még élteti a remény. Még van munkájuk. A szigetvári téglagyárnak készítenek új szállítószalagot, felújítják a szárítókocsikat. Az itt levő gépek, berendezések talán kellenek más téglagyárba.

– Ezeket csak mi tudjuk úgy lebontani, hogy még használhatók legyenek másutt – mondja szavuk. Sorolják a lakástörlesztést, a rezsit, a gyereknevelést. Egyre csak gyarapodnak a havonta minden körülmények között kifizetendő ezresek. És akkor mi marad még a konyhára, a ruházkodásra, az egyéb kiadásokra?

7

A Baranya–Tolna Megyei Tégla- és Cserépipari Vállalat igazgatója, Harag József is jelképesen szólva aszpirinen él jó ideje. Pedig őt még nem fenyegeti a munkanélküliség. Legalábbis személyében nem.

– Mindent megpróbáltunk Görcsönnyel. Le kellett zárnunk a gyárat, nem tehettünk mást. Nem kockáztathatjuk ezer emberünk kenyerét a görcsönyi száz miatt. A tartósan veszteséges gyárat mi sem bírjuk tovább elviselni. A többi ezer dolgozónk joggal vár béremelést eredményes munkája után. – Szavai megfontoltak, mégis néha-néha úgy tűnik, mintha csodában reménykedne. Nincs csoda. Csak a tények. Azok meg szenvtelenek és kegyetlenek.

Jelentősen csappant a falazóanyagok iránti kereslet országosan. Hazánkban 20–22 téglagyárat kellett bezárni. Köztük a görcsönyit is.

A görcsönyi téglagyár tehát eladó.

De konkrét vevő még nincs. Legalábbis szándéknyilatkozatot még egyetlen egy sem adott.

Így aztán a görcsönyi téglagyár április elsejétől jelképesen maga alá temeti az ott dolgozókat. De nem mindegyiküket. A vállalkozóbbak más téglagyárakba lesznek beiárók – néhányan vannak, akik a korkedvezményes nyugdíjba mennek.

S ha nem lesz vevő a gyárra, azt is őrizni kell még tovább.

Az aszpirint már adagolják.

A homoksivatagra épített vitorláshajó végképp megfeneklett.

Murányi László

Falugyűlés izotóptemető ügyben

Boda független szakértői véleményt kér

Csütörtökön késő éjszakába nyúló, feszült hangulatú falugyűlés volt Bodán a majdani izotóptemető ügyében. A rendezvényre hivatalos volt az ércbánya szakmai vezetése is. Kiderült, hogy a MÉV még nem kezdte meg a létesítmény kialakítását, ami egyébként nem Boda területén épülne, hanem a bánya területén, a II-es és a IV-es akna között, több mint ezer méteres mélységben. A gyűlésre 150-en mentek el a faluból, így képviselve volt a település minden lakója. *Dr. Németh Zoltán*, a bicsérdi tanács elnöke többször hangsúlyozta, hogy a tanácsvezetés is teljes mértékben ellenzi a lerakó-létesítést, egyetért a faluközösség tiltakozásával. Végül független szakértői vélemény megalkotását javasolták, ezért szervező bizottság alakult, melynek tagjai a MÉV iratait is megtekinthetik.

Az ércbánya készséges, jó szándékot tanúsít, együttműködik a tanácsi emberekkel. A rendezvényen minden felszólaló korrekt, higgadt volt, inzultusra nem került sor. Érdekes, hogy sok pécsi is részt vett a tanácskozáson, akiknek hétvégi telke van a község határában. A tanács illetékesei még azt is kiemelték, hogy nem állnak kapcsolatban a Paksi Atomerőművel. Amikor elkészül a független szakértői vélemény, ismét falugyűlést hívnak össze. A tanács keresi a kapcsolatot többek között a Kőjáral, a Dél-dunántúli KÖVIZIG-gel, a Magyar Állami Földtani Intézettel, a Zöld Párt vezetőivel. A párt képviselői többször hangoztatták, hogy a baranyai környezet- és természetvédelmi ártalmak minősítését mindenképpen független szakértői közösségek végezzék.

Cs. J.

Holnap a VDN-ben

MEGKERÜLT A PÉCSI BÍRÓ

*

A KOKAIN, A CRACK UTÁN ÚJ VESZÉLY: AZ ICE

Évente legalább egy tonna heroin halad át Magyarországon. A török TIR-kamionok folytatják.

*

TURI VIDÉKI CSAPATHOZ IGAZOL

*

A PMSC INDULHAT AZ UEFA-BAN!

PÁRTRENDEZVÉNY AZ ÁLLATKERTEKRŐL



A medvéket eddig senki sem kérdezte

A PÉCSI KICK-BOXOSOK ÚNJÁK A BANÁNT...

„Ezután csak profiversenyen indulunk"

*

KÉT EDZŐ PAKSON, VÁBRÓNAK VAGY PUSKÁSNAK KELL MENNIE?

*

ZÖLD AZ ISTEN VAGY PIROS-FEKETE?

Az Üllői úton: Ferencváros–PMSC.

Megtévesztően hasonlít az élőhöz



Selyemvirág-kiállítás a DOZSO-ban

Tavaszi kompozíciók, rózsából, tulipánból, orgonából, gerberából, fák, dísznövények – mindez hongkongi selyemből megtévesztő hasonlósággal az élőhöz. A bemutatót az Euronatur Expo budapesti kereskedelmi kft. rendezte Pécsett, a DOZSO Művelődési Házban, és ma, valamint vasárnap 10–18.00 óráig még megtekinthető az eladásra szánt termékek sor. Városról városra járnak kiállítani a kft. képviselői, hogy e selyemvirág-kultúrával megismertessék a hazai vásárlóközönséget, a szállodák, panziók vezetőit pedig a praktikus dekorációival. Márkaboltot kívánnak létrehozni minden nagyobb városban és a megyeszékhelyeken. Bár még csak egy éve kezdett el ezzel foglalkozni a kft., Budapesten és Kecskeméten már beindították a mintaboltot, de főleg a vastagabb pénztárcájú vásárlók veszik a 38–40 000 forintba kerülő „növényeket". Selyemvirág-kötészeti átképzésre is gondoltak a szervezők, amelyet nyugatnémet partnervállalatuknál bonyolítanak le majd, megfelelő érdeklődés esetén, a közeljövőben.

– Az az előnye kétségtelenül megvan ezeknek, hogy nincs velük gond – mondja *Vass Sándor*, a kft. alkalmazottja. – Volt olyan sztorink egy neves szállodában (a nevét szándékosan nem említem), hogy a fuxiafánkat meglocsolták a takarítónénik. Rosszat egyébként nem tettek vele, mert portalanítása is zuhanyoztatással oldható meg.

Az alapanyagot gyártó hongkongi cég egyébként 10 évre garanciával árusít. Pécsett pedig már akadt olyan önként jelentkező kereskedő, aki eladná a selyemvirágokat, ezért előreláthatólag néhány hónapon belül megkötik az üzletet.

Gyura B.

Munkaügyi továbbképzés Pécsett és Grazban

A munkaügyi-személyzeti munka szerepe a megújuló gazdaságban címmel regionális továbbképzést szervez március 26–30-a között Pécsett és Grazban a Baranya Megyei Tanács V. B. munkaügyi osztálya és a TIT Pécs-baranyai Szervezete. A rendezvény célja, az emberközpontú vállalati, szövetkezeti, munkaügyi-személyzeti stratégia, az új típusú humán szervezet kialakításának, napi munkájának ismertetése. Mindezeket kiváló felkészültségű előadók közreműködésével és grazi tanulmányút lehetőségével kívánják biztosítani. A tanfolyamra a gyakorló szakembereket várják, elsősorban a gazdasági vezetőkre és az őket segítő munkaügyi-személyzeti munkatársakra számítva. Érdeklődni a TIT Pécs-baranyai Szervezeténél lehet, a 72/10-924-es telefonon.

A Baranya Megyei Ellenzéki Kerekasztal felhívása március 15. megünneplésére

Koszorúzás, fáklyás felvonulás Pécsett

Minden polgártársunkat, s az összes politikai, társadalmi erőt felkérjük, hogy március 15-én, legnagyobb ünnepünkön csatlakozzon az Ellenzéki Kerekasztal pártjai által rendezett felvonuláshoz: együttesen, állampolgárként vegyünk részt e nagy nap méltó megünneplésében!

Tavaly még március 14-én este voltunk kénytelenek megrendezni – elkülönülve a „hivatalos" ünneplést – feledhetetlen sikerű felvonulásunkat. Most mi, az EKA pártjai hívunk fel csatlakozásra más politikai szervezeteket, az államigazgatást, s a fegyveres erők reprezentásait! S az idei, utolsó ellenzéki március 15-ét 15-én ünnepeljük meg, és emlékezve a tavaly tavaszi alig-megtűrt rendezvényünkre; ugyanúgy a Kossuth térről indulunk, 17 órai gyülekező, s koszorúzás után, fáklyás felvonulással, a Széchenyi tér érintésével, s végig a Kossuth L. utcán, a tavalyi útvonalon: a 48-as térre, ahol az ünnepi megemlékezést tartjuk. E közös „pártsemleges" ünnepléssel nem valamiféle mesterkélt egységet kívánunk demonstrálni, mert az nincs, és nem is lehet, az eltérő politikai arculatú pártok között. A méltóságteljes együttünneplésssel a magyar nemzet közös értékeinek adózó tiszteletünket kívánjuk kifejezésre juttatni, s a magyar múlthoz és az európai-polgári értékekhez egyaránt kötődő forradalmunk hőseire emlékezni, kik munkájukat és életüket adták egykor azért, amiért mi –, távoli utódaik – még mindig harcolni kényszerülünk.

Kívánjuk, hogy e nemzeti egységben megünnepelt nap erősítsen bennünket mindabban ami összetart, hogy higgadtabban vehessük majd számba azt, ami szétválaszt.

Kérjük Pécs város polgárait, felhívjuk Baranya lakosságát, hogy részvételével támogassa e törekvésünket!

A Baranya Megyei Ellenzéki Kerekasztal pártjai: FIDESZ, Független Kisgazdapárt, Kereszténydemokrata Néppárt, Magyar Demokrata Fórum, Magyar Néppárt, Magyarországi Szociáldemokrata Párt, Szabad Demokraták Szövetsége.

MA

Az SZDSZ mohácsi szervezete tagtoborzó ügyeletet tart a Pécsi kőr 4-ben 17 és 20 óra között.

*

Az MSZMP kertvárosi szervezete ügyeletet tart a Németh L. úti Mozgalmi Házban 9 és 12 óra között. Telefon: 41-563.

*

Az MDF komlói irodája fogadóóráját a Lenin tér 1-ben kereshetik fel 10–14 óra között.

A Magyar Liberális Néppárt Pécsett, a József A. u. 10-ben ügyel 9–16 óra között. Telefon: 15–318.

*

Felsőszentmártonban a mai falugyűlésen, amely 19 órakor kezdődik, részt vesz dr. Fekete Mátyás, a Szocialista Párt országgyűlési képviselőjelöltje és ismerteti programját.

Megyei pártélet

A Magyar Politikai Foglyok Szövetsége közli „Az 1848. XXII. törvénycikk alapján létrejött Nemzetőrség a kor leghazafiasabb szerveződéseként jelent meg a magyar társadalomban. Ezt az eszmét kívánják folytatni a Magyar Nemzetőr Kör keretén belül. A jelentkezőket várják: Politikai Foglyok Szövetsége Nemzetőr Kör Pécs, József A. u. 10-ben hétköznap 16–18 óráig, szombaton 8–12 óráig.

*

SZDSZ-csoport alakult Óbányán. Ugyvivők: Schlopp Péter és Szűcs János. Az SZDSZ szigetvári választási irodája munkanapokon 16–18 óra között a Széchenyi u. 24-ben várja az érdeklődőket. Telefon: 70/11-511.

*

A Magyar Függetlenségi Párt és a Centrum Pártok Nemzeti Szövetsége (M. F. P., Történelmi Szociáldemokrata Párt, Magyar Független Demokrata Párt és a Radikális Párt választási koalíciója) hétköznap 16.30-tól 19 óráig szombaton 10–12 óráig várja az érdeklődőket Pécsett, a József A. u. 10-ben. Telefonon a párt iránt érdeklődők Fóris Bélát, a szervezet ügyvezetőjét a 28-217-es számon kereshetik.

*

A SZOCDEM-ek baranyai szervezete Pécsett, a Déryné u. 18-ban várja az érdeklődőket hétköznap 16–18 óra között. Telefon: 24-142.

*

Az MSZP meszesi ifjúsági csoportja mintegy 30 tagot számlál a Tolbuhin út 65-ben. Vezetői: Radis Marianna, Rajnai Zoltán, Sorosi László, Pataki Zoltán. Telefon: 29-075.

*

A Zöld Párt Baranya megyei szervezete úgy döntött, hogy a választásokon Gáspár Jenőt és dr. Wekler Ferencet támogatja, mivel személyük garancia arra, hogy a környezetvédelem a parlamentben megfelelő képviseletet kap.

*

Az MDF és az SZDSZ közös irodát működtet Pécsett a Varsányi u. 20-ban. A szabaddemokraták minden dátum szerinti páratlan napon, 15–19 óráig várják az érdeklődőket, míg az MDF-csoport páros napokon, 17–19 óráig tart ügyeletet.

Választás

Spolár János (Szocialista Párt) választási fórumot tart ma 17.30 órakor Pécsett, az újhegyi iskolában.

*

Ursprung János (Kereszténydemokrata Néppárt) beszélgetésre hívja a választópolgárokat a nagyárpádi általános iskolába, a Fő tér 22-be ma 18 órára.

*

A Független Kisgazdapárt kővágószőlősi szervezete képviselőjelöltje, Széles Sándor ma 18 órakor tartja bemutatkozó nagygyűlését Kővágószőlősön.

*

Dr. Kövesi Béla (SZOCDEM Párt) Nagypallon várja az érdeklődőket ma 18.30 órakor.

*

Paizs József (független jelölt) és Németh István (Magyar Néppárt) közös bemutatkozást szervez ma 18 órakor Felsőszentmártonban.

*

A SZOCDEM-ek ezúton közlik tisztelt választópolgáraikkal, hogy a továbbiakban a választási kampány során az egyszerűsítés vagy a jobb megjegyezhetőség kedvéért SZOCDEM-eknek nevezik magukat, amely azonos a Magyarországi Szociáldemokrata Párttal. Kérjük, szíveskedjenek közleményünket figyelembe venni a kampány és a választás során.

*

Dr. Timaffy István, a Független Kisgazdapárt országgyűlési képviselőjelöltje holnap, március 4-én, vasárnap délután 4 órakor programismertető választási gyűlést tart Szalatnakón, a kultúrházban.

*

Dr. Wekler Ferenc, a Faluszövetség jelöltje ma este Szajkon mutatkozik be a választóknak.

*

Fred Martin (gazdasági és választási szakember, az amerikai demokrata párt tagja) Komlón, a színházteremben ma 16 órakor várja az érdeklődőket.

*

Puch László (Szocialista Párt) ma 17 órakor Kisnyárádon, a klubban ismerteti választási programját.

Fabi József (Agrárszövetség) ma 19 órakor Felsőszentmártonban választási fórumon vesz részt.

*

Galbáts András, a Független Kisgazdapárt Baranya megyei, 1. számú választókörzetének országgyűlési képviselőjelöltje Pécsett, a Bártfa utcai iskolában március 3-án 18 órakor programismertető választási gyűlést tart.

*

Ferenc Miklós, a Független Kisgazdapárt országgyűlési képviselőjelöltje március 3-án, szombaton délután 4 órakor Erdősmecskén, a művelődési házban választási gyűlést tart.

*

„GYŐZZÖN A JOBB" jeligével pártközi fórumot tartanak az 1. sz. választókerület képviselőjelöltjei, s pártjaik Meszesen, a József Attila Művelődési Házban. Időpont: március 3., szombat, 17 óra. Most egyszerre, egy helyen találkozhat az érdeklődő mindannyiokkal. Visszavágó is e megméretés az Értelmiségi Klubban csütörtökön lezajlott képviselőjelölt-találkozónak. Új helyszín, új kérdések, új esélyek!

*

Szabó József, a SZOCDEM-ek országgyűlési képviselőjelöltje március 3-án, szombaton délután 2 óra 30-kor Szágyon, 16 órakor Tormáson, a kultúrházban, 18 órakor Baranyaszentgyörgyön tart programismertető választási gyűlést.

*

Dr. Marton István független jelölt 1990. március 5-én, hétfőn 17 órára várja a kővágószőlősi kultúrházba a választópolgárokat.

*

A Kereszténydemokrata Néppárt március 4-én, vasárnap 14 órakor nagygyűlést tart Mohácson a Pártok Házában. A gyűlés ünnepi szónoka dr. Gáspár Miklós, a Kereszténydemokrata Néppárt országos titkára lesz. A nagygyűlésen Monostori Antal, a párt Mohács körzeti képviselőjelöltje is bemutatkozik programjával.

Politikai – választási műsorok a Pécsi Rádióban

Új sorozatot indít a Magyar Rádió Pécsi Körzeti és Nemzetiségi Stúdiója március 3-tól, szombattól. Baranyában, Tolnában, Somogyban és Zalában összesen tíz olyan párt működik, amely jelöltet állított az országos listán. Ezért részükre, szombattól kezdve még kétszer biztosít lehetőséget nyilvános vitára a Pécsi Rádió 30 perc terjedelemben.

Most, március 3-án alfabetikus sorrendben az Agrárszövetség, a Fiatal Demokraták Szövetsége, a Független Kisgazdapárt és a Hazafias Választási Koalíció egy-egy dél-dunántúli képviselője folytat párbeszédet kisorsolt témakörből. Egy hét múlva a Keresztény Demokrata Néppárt, a Magyar Demokrata Fórum és a Magyar Szocialista Párt szakértői vitáznak egy másik kisorsolt témakörben. A sorozat március 17-én fejeződik be, akkorra a Magyarországi Szociáldemokrata Párt, a Magyar Szocialista Munkáspárt és a Szabad Demokraták Szövetsége kapott meghívást, hasonló feltételek mellett.

Dél-Dunántúlon ezenkívül még hat olyan párt van, amelyik megyei listát állított. Részükre március 9-én biztosítottunk bemutatkozási lehetőséget. A Pécsi Rádió Baján és vonzáskörzetében is kiválóan hallható, ezért támogatjuk a Bács-Kiskun megyei 9-es számú választókörzetet. Március 19-én egy rögzített bajai vitafórum szerkesztett változatát sugározzák Pécsről.

A HÉTVÉGE MŰSORÁBÓL

Szombat

SZÍNHÁZ

Nemzeti Szinház: Az élet és a halál rítusai (este 7 órakor), Bemutató-bérlet.

FILM

Uránia: Rendőrakadémia IV. (f2), Harlemi éjszakák (f4, hnó, 8).
Kossuth: Csutak és a szürke ló (10), Rendőrakadémia IV. (12), Rendőrakadémia III. (f3, f5), Harlemi éjszakák (f7, hn9).
Kossuth klub: A másik ember (f6).
Park: Rendőrakadémia IV. (f4, f6, f8).
Ságvári: A Shogun árnyéka (4, 6).
Komló: Amerikai nindzsa II. (4, 6, 8). **Mohács, video:** Emmanuelle lánya (6, 8). **Szigetvár:** Erotikus fantáziák (6, 8). **Siklós:** A sárkány éve (5, 7). **Józserencsét:** Mélytengeri szörnyeteg (f6).

RÁDIÓ

KOSSUTH RÁDIÓ

8.10: Hangszemle. 8.30: Családi tükör. 9.05: Ismét a javából. Kb. 10.35: Rádiókabaré. Márciusi műsor. 12.30: Mezőgazdasági és szakkönyvkiadás. 13.00: Klasszikusok délidőben. 13.49: Énekeljük együtt! 14.10: Ipargazdák. 14.20: Mindennapi irodalmunk. 14.50: Operarészletek. 15.00: A világ lira gyöngyszemei. 15.10: Új Zenei Újság. 16.00: 168 óra. 17.30: A szülőföld muzsikája. 18.45: Szemle. Tallózás hetilapokban és folyóiratokban. 19.10: Rólunk van szó. 19.15: A nagybőgő. Rádiójáték. 21.03: Mi a titka? Zinka Milanov művészete. 21.45: Hajszálgyökerek. 22.00: Hírvilág. 22.20: Sporthíradó. 22.35: Európa hangversenytermeiből.

PETŐFI RÁDIÓ

8.05: A társadalom peremén. 8.30: Népi muzsika. 9.05: Kicsi lány. 10.00: Böngészde a zenei antikváriumban. 11.05: Az Első Emelet együttes koncertje. 12.10: Jó ebédhez szól a nóta. 13.05: Daráló. 13.35: Hangok és visszhangok. 14.00: Magunkat ajánljuk. 14.00: Sublót. 14.45: Magyarán szólva. 15.05: Szenvedélyes színház. 15.55: Körkapcsolás. 16.20: Színészportrék Erdélyből. 17.05: Sonny Terry felvételeiből. 17.30: Körkapcsolás. 18.30: Slágerlista. 19.05: A Rádió Dalszínháza. 20.09: Popzene. 21.05: Közkívánatra! 22.00: Örökzöld filmmelódiák. 23.10: Noktürn.

BARTÓK RÁDIÓ

6.05: Népszerű muzsika. 7.03: Az MR román nyelvű nemzetiségi műsora. 7.30: Az MR szlovák nyelvű nemzetiségi műsora. 8.25: Orgonamuzsika. 9.00: Mi újság a magyarországi operaszínpadokon. 10.00: Hangfelvételek felsőfokon. 11.43: Opera-művészlemezek. 12.30: Angol társalgás kezdőknek. 12.45: Alapfokú német társalgás. 13.00: Kívánságműsor szombaton. 14.00: Új lemezeinkből. 14.50: Holnap közvetítjük. 15.05: Lemezbörze helyett. 16.05: Kapcsoljuk a 6-os stúdiót. Kb. 16.45: Zuzana Ruzickova Domenico Scarlatti-szonátákat csembalózik. 17.00: Szimfonikus zene. 18.28: Krisztinavárosi madrigál. 7. rész. 19.05: Mindennapi irodalmunk. 19.35: Kapcsoljuk a Zeneakadémia nagytermét. Közben: kb. 20.20: Faragatlanok maradnak? Kb. 21.30: Új Bach-kantáta lemezeinkből. Kb. 22.24: Dzsesszmuzsika. 22.43: Ádám és Éva. Dróma két részben.

PÉCSI RÁDIÓ

8.00: Jó pihenést! A pécsi stúdió információs, szórakoztató magazinja. 10.00: Műsorzárás. 13.00: Szerbhorvát nyelvű nemzetiségi műsor. 13.43: Német nyelvű nemzetiségi műsor. 14.30: A pécsi stúdió háromnyelvű szolgáltató és kereskedelmi műsora. (Közben hírek: 15.00: Petőfi, 16.00, 17.00, 18.00 regionális, 16.30: német és szerbhorvát nyelvű). 18.30: Szerbhorvát nyelvű nemzetiségi műsor. 19.00: Magyar nyelvű hírek. 19.05: Német nemzetiségi műsor. 19.35: Műsorzárás.

TELEVÍZIÓ

MAGYAR TELEVÍZIÓ

TV 1.

7.58: Műsorismertetés. 8.00: Naparforgó. 10.00: Képújság. 10.05: Tévétorna gyerekeknek. 10.10: Ász. 11.10: A klinika. NSZK tévéfilmsorozat (ism.). 11.55: Magazin cultural. A szegedi körzeti stúdió román nyelvű nemzetiségi magazinja. 12.25: Képújság. 15.00: Képújság. 15.07: Műsorismertetés. 15.10: Csengetés. Egy önálló iskola. 15.50: Vidám forgácsok. 16.05: Betűreklám. 16.10: „Voltál-e boldog már Pesten? . . ." Vigadó-show '89. 16.40: Műsorajánlat. 16.45: Telesport. Férfi kézilabda-világbajnokság. Magyarország–Svédország mérkőzés. Közvetítés Plzenből. 18.15: Reklám. 18.20: Tudósítás a szakszervezetek kongresszusáról. 18.50: Mozgó Képek. 19.05: Reklám. 19.10: Esti mese. 19.20: Reklám. 19.25: Közlemények. Műsorajánlat. 19.30: Híradó. 20.00: Reklám. 20.05: Vers – mindenkinek. 20.10: Oscar-díjas filmek: Forró éjszakában. Amerikai film. 21.55: Reklám. 22.00: Mestersége: színész. Molnár Piroska. 22.50: Fedettpályás atlétikai Európa-bajnokság. Közvetítés Glasgow-ból, felvételről. 23.50: Híradó 3.

TV2.

14.00: Képújság. 14.15: Tv2. Benne: Riportok – Időjárás – Zene. 14.30: Buster Keaton. Angol dokumentumfilm-sorozat. 2. rész. 15.13: Tv2. 15.15: Benny Hill-show. Angol szórakoztató film. 15.50: Útkereső. 16.15: Tv2. 16.20: Melyiket a 3 közül? Játékos vetélkedő. 16.50: Tv2. 17.00: Nyelvlecke. 18.00: Tv2. 18.25: Csip-csup csodák. Holland rajzfilmsorozat. 18.41: Tv2. 19.00: Mackós. Csehszlovák bűnügyi tévéfilm. 20.00: Tv2. 20.20: Rockstúdió. 21.00: Híradó 2. 21.20: Tv2. 21.30: Napzárta. 22.15: Szeressetek! Svéd film.

JUGOSZLÁV TELEVÍZIÓ

1. MŰSOR

8.45: Műsorismertetés. 8.50: Tv-nap ár. 9.00: Válogatás az oktatóprogramokból. 10.30: Hírek. 10.35: Maja, a méhecske. Rajzfilmsorozat. 11.00: SA–1. Informatív-revíjális program. A Forsyte Saga. Angol sorozat. 13.00: Családi tv-magazin. 14.30: The Heppiest Millionaire. Játékfilm fiataloknak. 16.00: Hét tv-nap. 16.45: Tv-napló I. 17.00: Népzenei műsor. 17.30: Jobb élet. Drámasorozat. 18.15: A hetedik érzék. 18.25: Dokumentumprogram. 19.10: Rajzfilm. 19.30: Tv-napló II. 20.05: Időjárás. 20.15: Zadar: Alkalmi program az Eurovízióval. 21.00: Válogatás az Eurovízió daléért '90. – Tv-napló III. A mai sport. Az éjszakát önökkel töltjük. – Éjszakai program. – Hírek. A vasárnapi műsor ismertetése.

2. MŰSOR

13.10: Műsorismertetés. 13.15: Tv-naptár. 13.25: Az éjszakát Önökkel töltjük (ism.). 15.25: Hogyan legyünk együtt? Informatív-szórakoztató műsor. 15.55: Színházi közvetítés gyermekeknek. 16.55: Zlin: Kézilabda-vb: Jugoplastika–Izland. I. félidő. 17.40: Kézilabda-vb. II. félidő. 18.15: Glasgow: Atlétikai EB. Közvetítés felvételről. 19.30: Tv-napló. 20.10: Műsorismertetés. 20.15: Zenei est. 21.45: Tv-Mix. 21.55: Graham Green meséi. Filmsorozat. 22.45: A vasárnapi műsor ismertetése.

OSZTRÁK TELEVÍZIÓ

1. MŰSOR

9.00: Hírek. 9.01: Sinha Moca, a rabszolgatartó leánya (ism.). 9.30: Angol nyelvtanfolyam kezdőknek. 10.00: Francia nyelvtanfolyam. 10.30: Orosz nyelvtanfolyam. 11.00: A Guldenburgok öröksége. 11.45: Spektrum. 12.25: Test-lélek tudat. 13.25: Hírek. 13.55: Mi. 14.05: Az ember családja. 14.35: Eső. 14.40: A kirchfeldi plébános. Osztrák film. 16.00: Gyermekwurlitzer. 16.55: Mini tv-híradó. 17.05: Erisz káosza. 18.00: Pan-optikus. 18.24: A keresztény kérdései. 18.30: Labdarúgás. 19.00: 2x7. 19.30: Híradó. 20.00: Sporthírek. 20.15: Fogadjunk, hogy . . . 22.00: Stressz. Francia pszichokrimi. 23.30: Hírek. 23.35: Wyoming-expressz. Amerikai western. 0.55: Hírek. 1.00: Ex libris.

SKY EUROSPORT

7.00: A nagy korallzátony. 7.30: A repülő Kiwi. 8.00: Mókagyár. 10.00: Ford hájelentés sízőknek. 11.00: Sí Világ Kupa. 13.00: Férfi gyorskorcsolya-vb. 14.00: American Expressz Kupa. Mediterrán Nyílt Golfbajnokság. 16.00: A világ sportja. 17.00: Sí Világ Kupa. 18.00: Kerekek. 19.00: Szállovas-magazin. 19.30: Vidám, zenés küzdősport-egyveleg. 20.00: Labdarúgás. 22.00: Ökölvívás. 24.00: American Expressz Kupa. 2.00: Műsorzárás.

SUPER CHANNEL

7.00: Super B. O. O. S. 11.00: Egyveleg. 16.00: Lányok a magasban. Vidám film. 17.00: Videodivat. 17.30: Dick Powell színháza. 18.25: Időjárás. 18.30: Ultrasport. 20.30: A nagy völgy. Western. 21.25: Időjárás. 21.30: Klasszikus vígjátékok. 22.50: Szürkületi zóna. 23.40: A skarlátvörös tanulmány. Bűnügyi film. Kb. 1.15–7.00: Egyveleg.

TV 5-ÖS

16.05: Hírek. 16.15: Sport és szabadidő. 17.15: Carabino. 17.45: Főzőlecke. 18.00: A világ állatai. 18.30: A jövendő géniuszai. Vetélkedő. 19.00: Asszonyok Afrikája. 19.30: Hírek, időjárás. 19.40: A kedvtelés gyümölcsei. 20.30: Körözés. 22.00: Tv-híradó. 22.25: Időjárás. 22.30: Tv5 Klub. 22.40: Röpke út. Francia filmvígjáték. 0.10: Alice. Fiatalok kulturális műsora. 0.50: Műsorzárás.

SAT1

7.30: Jó reggelt! 8.30: Charlie angyalai. Krimi. 9.25: Horoszkóp. 9.30: Gazdasági fórum. 10.00: Tévébolt. 10.25: Műsorelőzetes. 10.30: A valódi szellemirtók. Rajzfilm. 10.50: Állatbarátoknak. 11.00: Testőröm. Amerikai film. 12.35: Divatos percek. 12.45: A Flinstone család. 13.15: Mister Ed. 13.50: A mi farmunk. 14.40: Főzőcske. 14.50: Szudántól keletre. Angol játékfilm. 16.30: Hasznos tudnivalók. 16.40: Mozifilm-újdonságok. 17.05: Alomutazások. 17.35: Hírek, időjárás. 17.45: A Colbyk birodalma. 18.45: Hírek, időjárás. 19.05: Batman. 20.00: MacGyver. Krimi. 20.55: Sport. 21.00: MacGruder és Loud. Krimi. 21.55: A nap hírei. Sport. Időjárás. 22.05: Piszkos Harry. Amerikai krimi. 23.50: Mint párduc az éjszakában. Amerikai bűnügyi film. 1.30: Műsorelőzetes.

RTL

8.00: Konfetti. 8.05: Cugitus. 8.30: Diplodos. 8.55: Nozzles. 9.20: A Jetsonok. 9.45: Klack 10.15: Barkácsolóknak. 10.30: Klasszikusok délidőben. 13.00: Telebutik. 13.30: Ragazzi. 14.15: Álomutazás fehér vitorlák alatt. NSZK útifilm. 16.30: Egy év haladék. Amerikai film. 17.45: Csodálatos évek. Amerikai film. 18.15: Sipjel. Focishow. 19.45: Híradó. 20.15: Operettgála. 21.15: A főnök. Krimi. 22.00: Mindent vagy semmit. 23.00: Haragocska a baldahinos ágy alatt. NSZK, erotikus vígjáték. 0.25: Sexi klipek. 0.35: Haragocska a baldahinos ágy alatt. 1.55: Aerobik. 2.00: Műsorzárás.

Vasárnap

SZÍNHÁZ

Nemzeti Szinház: Kakukkfészek (este 7 óra).
Bóbita Bábszinház: Séta az állatkertben (du. 3 óra).

FILM

Uránia: Rendőrakadémia IV. (f2). Harlemi éjszakák (f4, hnó, 8).
Kossuth: Csutak és a szürke ló (10), Harlemi éjszakák (hn12, f7, hn9), Rendőrakadémia III. (f3, f5).
Kossuth klub: A másik ember (f6).
Park: Rendőrakadémia III. (f4, f6, f8).
Ságvári: Meghalni a szerelemért (4, 6). **Ifjúsági Ház:** A Shogun árnyéka (3), Fekete eső (5). **Nevelési Központ:** Mélytengeri szörnyeteg (3, 5, 7). **Komló:** Krisztus utolsó megkísértése (4, 7). **Mohács, video:** Emmanuelle lánya (6, 8). **Szigetvár:** Erotikus fantáziák (6, 8). **Siklós:** Vaklárma (5, 7).

RÁDIÓ

KOSSUTH RÁDIÓ

8.25: Műsorismertetés. 8.30: Világóra. 9.00: Ki után megy a nő – ki megy a nő után? 9.57: Reklám. 10.05: Énekszóval, muzsikával. 10.54: Édes anyanyelvünk. 11.00: Gondolat–jel. 12.20: Harminc perc alatt a Föld körül. 12.50: Vasárnapi jegyzet. 13.00: Népdalkörök pódiuma. 13.30: Szonda. 14.05: Műsorismertetés. 14.10: Művészlemezek. 15.11: Momo. Rádiójáték. 16.05: Muzsikáló nagyvilág. 17.00: Választó. 18.00: Mese–zene gyerekeknek. 18.15: Hol volt, hol nem volt . . . 18.40: Radioton-korongokról. 18.45: Biblia–Ószövetség. 19.40: Vallásos énekek. 20.00: Három szólamban. 21.00: Örökzöld dallamok. 22.00: Hírvilág. 22.25: Kapcsoljuk a 6-os stúdiót. 23.25: Jégen vitt tornák. Versek. 23.40: Szimfónikus táncok. 24.00: Hírek. Időjárás. Totó. 0.10: Himnusz. 0.15: Éjfél után . . .

PETŐFI RÁDIÓ

6.00: Dallamkoktél. 7.05: A római katolikus egyház félórája. 7.35: Vasárnapi orgonamuzsika. 7.52: Torna. 8.05: A csizmás kandúr. Rádiójáték. 8.56: Radioton-korongokról. 9.05: Az olvasópróbától a bemutatóig. 10.00: Hot club. Zenés összeállítás. 11.05: Reklám. 11.10: Vasárnapi koktél. 12.03: Jó ebédhez szól a nóta. 12.55: Sport. 12.58: Műsorismertetés. 13.05: Mikrofon-próba. 14.00: Halló! Sebastian? Rádiójáték. 15.05: Táskarádió. 16.00: Poptarisznya. 21.00: Hírek. Időjárás. Útközben. 21.05: Vidám népmesék. 21.27: Társalgó. 22.22: Dzsessz a 80-as években. 23.00: Hírek. Időjárás. Totó. 23.10: Sporthírek. 23.15: Jó éjszakát, kedvesem! Könnyűzene. 0.15: Éjfél után.

BARTÓK RÁDIÓ

6.03: Népszerű muzsika – korán kelőknek. 8.20: Komolyzenei kívánságműsor. 10.05: Új Zenei Újság. 10.50: Eszperantó-híradó. 11.00: Nagykovácsi rondó. Versek. 11.05: Az MRT Szimfonikus Zenekarának matinéja. 12.45: A Thesaurus Musicus Kamarakórus Händel-motettákat énekel. 13.00: Kis magyar néprajz. 13.05: Szemle. 13.30: Operaáriák. 14.10: A heavy metal kedvelőinek. 15.12: Barokk zene. 16.03: Műsorismertetés. 16.05: Agora. 17.00: Új lemezeinkből. 18.02: Kamarazene. 18.30: Szerbhorvát nyelvű nemzetiségi műsor. 19.03: Műsorismertetés. 19.05: Német nyelvű műsor. 19.35: Berlioz: A trójaiak. Ötfelvonásos opera. 22.25: A magyarországi cigányok népzenéje. 22.50: Bach: Motetta. 23.00: A balkáni kém. Rádiójáték. 24.00: Hírek. Időjárás. 0.10: Szózat.

PÉCSI RÁDIÓ

9.00: Vasárnapi magazin. 11.00: Műsorzárás. 13.00: Szerbhorvát nyelvű nemzetiségi műsor. 13.45: Német nyelvű nemzetiségi műsor. 14.30: A pécsi stúdió háromnyelvű szolgáltató és kereskedelmi műsora. 18.30: Szerbhorvát nyelvű nemzetiségi műsor. 19.00: Magyar nyelvű hírek. 19.05: Német nyelvű nemzetiségi műsor. 19.35: Esti zene, sport, információk. 20.00: Zenés riport-, üzenet- és kívánságműsor. 21.30: Műsorzárás.

TELEVÍZIÓ

MAGYAR TELEVÍZIÓ

TV 1.

8.58: Műsorismertetés. 9.00: Családi torna. 9.05: Kéménysemék. Óvodások műsora. 9.25: Az elsüllyedt világok. Francia rajzfilmsorozat. 9.55: Kerek világ . . . Edittel és Zolival. 10.10: Játsszunk bábszínházat! Gyermekbábosok VIII. tévéfesztiválja. 10.30: Utazás a szempillám mögött. A veszprémi Petőfi Színház előadása, felvételről. 11.45: Képújság. 14.25: Képújság. 14.32: Műsorismertetés. 14.35: RTV Közönségszolgálat. 14.40: Kerek bár. Utazási vetélkedő. 15.25: Foci angol módra . . . III. rész. 15.45: Húzzad, húzzad, muzsikásom! . . . Folkzenekarok vetélkedője. 16.45: Műsorajánlat. 16.50: Vera Chytilová-sorozat. Az idő könyörtelen. Csehszlovák dokumentumfilm. 17.05: Betűreklám. 17.10: Szó, zene, kép. 17.40: Reklám. 17.45: Delta. 18.10: Tudósítás a szakszervezetek kongresszusáról. 18.45: Reklám. 18.50: Esti mese. 19.00: A HET. 20.00: Híradó. 20.15: ötéves a Budapest Kongresszusi Központ. 21.25: Reklám. 21.30: Telesport. 22.55: Képújság.

TV2.

9.00–12.00: Tévémagiszter. A művelődési főszerkesztőség műsora. 14.00: Képújság. 14.15: Tv2. Benne: Riportok – Időjárás – Zene. Röntgen. 15.00: Szimfónia. Francia tévéfilmsorozat. 8. rész (ism.). 15.52: Tv2. 16.00: Szól a harang Zselicben. 16.40: Tv2. Benne: Állunk meg egy szóra! 16.50: Tv2. Benne: „Voltál-e boldog már Pesten? . . ." Vigadó-shw '89. 2. rész. 18.25: Gyerekeknek. 18.51: Tv2. 19.00: Mitzi grófnő. Osztrák tévéfilm. 20.00: A szereposztástól a bemutatóig. Zenés riportműsor. 20.30: Kapcsoljuk a Magyar Állami Operaházat. Wagner: Tannhauser. Az oper II. felvonás. 21.40: Tv2. Benne: Kukucskáló. Az Osztrák Televízió dokumentumfilmje Északnyugat-Magyarországról. 22.30: Napzárta.

JUGOSZLÁV TELEVÍZIÓ

1. MŰSOR

9.15: Műsorismertetés. 9.20: Hírek. 9.25: Rajzfilmsorozat. 9.50: Vasárnap délelőtt gyermekeknek. 12.00: Komolyzenei program. 13.55: Hírek. 14.00: A napirend nélküli találkozás. 16.05: 2000 után. Tudományos-ismeretterjesztő sorozat. 17.06: Játékfilm. 19.10: Tévé-fortuna. 20.00: Drámasorozat. 21.00: Szórakoztató műsor. 21.50: Sportszemle. 22.20: Angol nyelvű hírek. 22.25: Az éjszakát Önökkel töltjük (éjszakai program). 22.30: A mézeshónap. Játékfilm. 24.00: Az éjszakát Önökkel töltjük (folytatás). 0.30: A hétfői műsor ismertetése.

2. MŰSOR

7.40: Műsorismertetés. 7.45: Tévénaptár. 7.55: Hírek. 8.00: Az éjszakát nőkkel töltjük (éjszakai program ism.). 10.00: Ma a holnapért. Műsor a JNH tagjai részére. Játékfilm. 13.00: Sportdélután. 20.00: Külföldi dokumentumsorozat. 20.45: Tévé-mix. 22.30: Bizonyítások. 23.30: A hétfői műsor ismertetése.

OSZTRÁK TELEVÍZIÓ

1. MŰSOR

9.00: Hírek. 9.05: Csendes éj . . . 9.50: Univerzum. 10.35: Heti körkép. 11.00: Sajtószemle. 12.00: Halló, Ausztria, Halló, Bécs! 12.30: Tájékozódás. 13.00: Pan-optikum. 13.25: Sinha Moca. 13.50: A moszkvai Kreml székesegyházai. 14.10: Snoopy, gyere haza! Amerikai rajzfilm. 15.30: A negyedik király. 15.35: Gyermekek közlekedési klubja. 15.40: Bravissimo. 16.25: Mini tv-híradó. 16.35: Pumukli kalandjai. 17.00: Ifjúsági magazin. 18.30: Falcon Crest. 19.30: Tv-híradó. 19.48: Sporthírek. 20.15: Külön asztalok. Angol film. 22.15: Sálom. 22.20: A puritánok. Bellini operája. 1.05: Hírek.

SKY EUROSPORT

7.00: Az erő órája. 8.00: Mókagyár. 10.00: Knikett. 11.00: Sí Világ Kupa. 13.00: Gyorskorcsolya-vb. 14.00: American Express Kupa. 16.00: Rugby. 19.00: Lovasshow. 20.00: Labdarúgás. 22.00: American Express Kupa. 24.00: Sí Világ Kupa. 2.00: Műsorzárás.

SUPER CHANNEL

7.00: Super B. O. O. S. 11.00: Egyveleg. 13.30: Halló, Ausztria, halló, Bécs! 14.00: Egyveleg. 15.00: Irva vagyon . . . 15.30: E. R. F. Keresztény hírmagazin. 16.00: Turistamagazin. Ma: Linz. 17.30: A világ holnap. 17.55: Időjárás. 18.00: Gazdasági magazin. 18.30: Nemzetközi slágerstúdió. 19.30: Videodivat. 20.00: Hollywood. A némafilmvilág története. 20.55: Időjárás. 21.00: Tetthely. NSZK bűnügyi film. 22.30: Barnaby Jones. Bűnügyi film. 23.30: Burkes törvénye. Bűnügyi film. 0.30–7.00: Egyveleg.

TV 5-ÖS

16.05: Hírek. 16.15: Kalandok műsoron. 17.15: Rajongók klubja. Varieté. 18.00: Állatbarátok magazinja. 18.35: Bárányhimlő-híradó. 19.00: Hotel. Irodalmi műsor. 19.30: Hírek, időjárás. 19.40: Amennyire ismert . . . 20.00: Tv-híradó. 20.25: Időjárás. 20.30: Cézárok éjszakája. Díjátadás. 22.30: 7-ről 7-re. 24.00: Műsorzárás.

SAT1

8.10: Mister Ed. 8.30: A Flinstone család. 9.00: Batman. 9.50: Főzőcske. 10.00: Sport. 10.30: Álomutazások. 10.55: Vallásos szemszögből. 11.00: Gránátos Joe. Amerikai western. 12.30: Fő, hogy értjük egymást! 12.45: Időutazás. Történelmi vetélkedő. 13.10: Szabadidős ötletek. 13.20: A mi kis farmunk. 14.05: Nyereményes játék. 14.15: Fejecske, fejecske. 14.40: Jéghoki. 17.05: Fekete szakáll, a kaló. Amerikai kalandfilm. 18.45: Híradó, időjárás. 19.05: A szép és a szörnyeteg. 20.00: Csevely a toronyban. 23.30: Menekülés közben. Krimi. 0.20: Műsorelőzetes.

RTL

8.00: Li-La-Launebar. 9.20: A kék delfinek szigete. 11.00: Rajzfilm. 11.10: Egy év haladék. 12.30: Klasszikusok délidőben. 13.10: Apám földönkívüli. 13.30: A Jetsonok. 14.00: Dr. Who. Sci-fi. 14.25: Attila, Isten ostora. Olasz kalandfilm. 16.00: Leszállás Orlyban. NSZK–francia film. 17.45: Művészet és üzenet. 17.50: Népzene. 18.45: Híradó. 19.10: Utazási vetélkedő. 20.15: Az Atlantis hadvezérei. Angol kalandfilm. 21.45: A Dr. Spiegel hírmagazinja. 22.15: Prime Time. Erőteljes lelépés. 22.35: Tutti Frutti. 23.35: Crime Story. Amerikai krimi. 0.25: Szexi klipek. 1.00: Tutti Frutti. 1.50: Aerobik. 1.55: Műsorzárás.

Keresztrejtvény

Szabó Lőrinc-versek

Rejtvényünk vízszintes 1., 80., valamint a függőleges 1., 3., 14. és 15. sorában Szabó Lőrinc hat költeményének címét fejthetik meg. Segítségül a keresett címek alatt a versekből idézünk.

VÍZSZINTES: 1. „Óh félhomály! Oldás lemondás! / Fény voltam én, s ma sem vagyok más". 16. Zacskóba tesz. 17. Silbak. 18. Sokszorosító eljárás. 19. Széken vagy padon pihen. 20. Vízelvezető gödör. 21. Becézett Ilona. 22. Személyes névmás. 23. Fényes Szabolcs zenés játéka. 24. Vitatott. 25. Francia fizikus és csillagász (1786–1853). 27. Piperecikk márkanév. 28. A magyar nemzetiségi irodalmat jellemző, gyakran használt kifejezés. 32. Aranynyúl. 34. Görög autójel. 35. „. . . in fabula", a mesebeli béka. 36. Háziszárnyas. 37. Az illegális KMP harcosa (1898–1941, Károly). 38. Az ifjúság istennője az ókori görög mitológiában. 39. Súrolószer. 41. Állam Közép-Afrikában. 42. Észak-olaszországi folyó. 44. Vényrövidítés. 45. Ady Endre híres költeménye. 50. Ragaszkodó. 51. Spanyol költő, drámaíró (1899–1936). 53. Lángész. 55. Szarvasmarha, juh zsírcés gyomra. 56. Korallsziget, a Marshall-szigetek tagja (Lae). 58. Szovjet űrhajós, a Szojuz 8. és 10. űrutasa. 61. Hamu, angolul (Ash). 62. Fegyverből tüzel. 63. Kutrica. 64. . . .-Nagy László, építőművész volt. 65. Olasz tatócsapat. 66. Bő. 67. West, amerikai filmcsillag személyneve. 68. A verslábak vagy ütemek osztályozásának alapja a görög-római verselésben. 69. Rocco Graniata világhírű slágere. 70. Gyümölcsnedv. 71. Hosszú gödröt készít. 72. . . . Amin Dada, bukott ugandai diktátor. 73. Sorszámok előtti idegen rövidítés. 74. Település Pápa közelében. 76. Maga. Ön, németül. 77. Az istenek . . . – Wagner operája. 79. Bolt, üzlet, ismert angol szóval. 80. „S egyszerre oly gyönge leszel, / hogy szárnyas szédülés öl el".

FÜGGŐLEGES: 1. „Égsz, átnyúlok és hideg maradok, / sírsz, visszasírok, s mégis hazudok". 2. Bányászati, erdészeti felső iskolák hallgatóinak búcsúja. 3. „Énekelni akartam, és hamis / skálák csavarták hangom". 4. Magvető regénysorozat. 5. Férfinév. 6. A panasz szava. 7. A középső és felső miocén csillámos agyagmárga rétege. 8. Célbalövés kelléke. 9. Kronométer. 10. Dunántúli megye. 11. Zűr, felbolydulás. 12. November 24-én tartja a névnapját. 13. Híres üdülőhely Floridában. 14. „S éppen olyan volt, mint röntgen alatt / egy gyermek kicsinyített csontkeze". 15. „Robbanó benzin dühe emel égbe a gép /listeni szárnyán:" 25. Ürmény népi énekmondó. 26. . . . szerint a világ – John Irving regénye. 27. Bakonyi patak. 29. Svájci származású magyar vasöntőmester (1815–1867, Ábrahám). 30. Utca, több szláv nyelven. 31. Ez évi. 33. Az ilyen út nem a célhoz vezet. 37. Várta. 40. Japán város Izu-félszigeten. 43. A szovjet–kínai határt nyugaton átszelő folyó. 46. Történet, mese. 47. Olimpiai bajnok japán tornász. 48. Szovjet biokémikus, az élet keletkezése egyik elméletének kidolgozója. 49. Sokszoros válogatott szovjet futballkapus. 52. Bog. 54. Andalúziai folyó. 57. Nyugati gót királyok neve. 59. Edgar Allan Poe költeménye. 60. Seb széleit összeillesztő öltés. 65. Gonosz boszorka. 66. Minden tekebábut ledönt. 69. Ho Si-. . . 75. Azon a helyen. 77. Az americium vegyjele. 78. Kalauz nélkül, röv. 79. A francia rt (sicliété anonyme).

Kovács József

Beküldendő: vízszintes 1., 80., függőleges 1., 3., 14. és 15. sorok megfejtése, legkésőbb **március 12-én (hétfő) déli 12 óráig beérkezőleg, LEVELEZŐLAPON 7601 Pf.: 134,** Dunántúli Napló Szerkesztősége, Pécs, Hunyadi út 11. címre.

A február 17-i lapban közölt rejtvény megfejtése: Mindnyájan tudatlanok vagyunk, csak mindenki más-más dolgot nem tud.

Könyvutalványt nyertek: Haraszti Imréné, Pécs, Kedves u. 19/1., Josifek Ernő, Bóly, Borjádi u. 19., Kisfalvi Vilmos, Gyód, Fő u. 18., Mendly Lajosné, Pécs, Kodály Z. u. 4., Radók József, Siklós, Felszabadulás u. 78. A könyvutalványokat postán küldjük el.

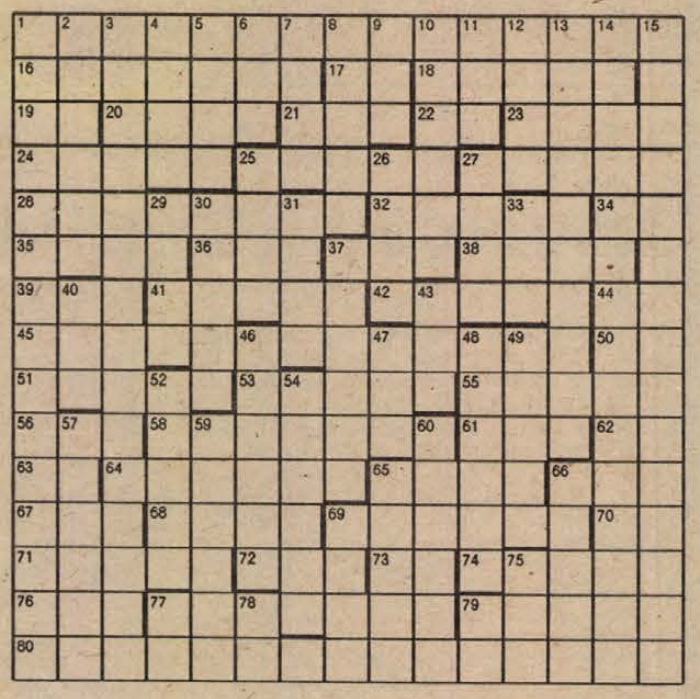

Magyar Rádió és Televízió heti műsora

1990. március 5-től március 11-ig

HÉTFŐ

KOSSUTH RÁDIÓ

6.20: Pártok választási műsora. 8.05: Hangszemle. 8.20: A hét zeneműve. 8.50: A hét költője: Tornai József. 9.00: Napközben. 11.05: Hagyományápolók. 11.35: Utazás a koponyám körül. Karinthy Frigyes regénye. 12.30: Pártok választási műsora. 12.50: „Magam ura". Riport. 13.00: Klasszikusok délidőben. 14.05: A gazdaságpolitikai rovat műsora. 14.35: Kóruspódium. 15.00: Szépirodalmi Figyelő. 15.30: Zenei Tükör. 16.00: Tizenhat óra. 16.15: Miska bácsi negyedórája. 16.30: Nyitnikék. 17.00: Eco-mix. Gazdasági magazin. 17.30: Hamarosan halljuk őket. 17.55: Ipargazdák. 18.05: Láttuk, hallottuk, olvastuk. 18.30: Esti Magazin. 19.15: Pártok választási műsora. 19.20: Sportvilág. 19.40: A Sebő együttes felvételeiből. 19.50: Gong. 20.05: Rádiókabaré — március — ism. 21.25: Magyar művészek operettfelvételeiből. 22.00: Hírvilág. 22.30: PAF-műsor. 23.00: Operaest. Anna Moffo felvételeiből.

PETŐFI RÁDIÓ

7.34: Sportreggel. 8.05: Rivaldafényben: Harangozó Teréz és Horváth Attila. 9.05: Irodalmi világjárás. Macedónia. 9.35: Sanzonok. 10.00: Magyarán szólva — ism. 10.15: Egy énekes — több szerep. 11.05: Nyugdíjasok műsora. 11.37: Színházi zene. 12.10: Nóták. 12.53: Kis magyar néprajz. 13.05: Slágermúzeum. 14.00: Kettőtől ötig . . . 17.05: Kölyökrádió. 17.30: Ötödik sebesség. 18.30: Popregiszter. 19.05: Vissza . . . Válogatás ifjúsági műsorokból. 19.35: Sikerlista. 20.05: Zenés beszélgetés Miller Lajossal. 21.05: Nóták. Bessenyei Ferenc énekel. 21.25: Történeteim. 22.05: Rockújság. 23.10: Sporthíradó. 23.40: Sikerlemezek CD-n.

BARTÓK RÁDIÓ

17.28: Új operalemezeinkből. 18.30: Állatok — nálatok. Játékok gyerekeknek. 19.05: Angol társalgás kezdőknek. 19.20: Alapfokú német társalgás. 19.35: A Bajor Rádió szimfonikus zenekarának hangversenye. 21.09: Trió-felvételekből. 22.10: Magyar zeneszerzők. 22.40: A hét zeneműve. 23.10: Pilátus estéje. Jelenetek Carel Capek novelláiból.

MAGYAR TELEVÍZIÓ

TV 1.

9.00: Képújság. 9.05: Tévétorna nyugdíjasoknak. 9.10: A nyugdíjasnak sosincs ideje. NDK tévéfilmsorozat. — ism. 9.35: A HET — ism. 10.35: Delta. — ism. 11.00: Képújság. 16.45: Képújság. 16.55: Déli videoújság. 17.05: Hírek román nyelven. 17.10: Hónapsoroló. 17.45: Szám-adás. Gazdasági negyedóra. 18.00: Egy szó, mint száz. Nyelvi fejtörőjáték. 18.45: Reklám. 18.50: Esti mese. 19.00: Cimbora. Burnett: A padlásszoba kis hercegnője. 19.20: Reklám. 19.30: Híradó. 20.00: Reklám. 20.05: Pártok választási felhívása. 20.15: A lőcsei fehér asszony. Tévéjáték. — ism. 21.45: Panoráma. Világpolitika percről percre. 22.30: Reklám. 22.35: Van öt perce? Ravel: Couperin sírja. Kocsis Zoltán zongorázik. 22.40: A KOÓSNÉ ÜGY. Dokumentumfilm. Kb.: 23.40: Híradó 3.

TV2.

17.00: Képújság. 17.15: Tv2. Benne: Reklám. — Riportok. — Időjárás. — Zene. 17.45: Torpedó. Telefonos játék. 18.00: Hétfőn hatkor! 18.25: Gyerekeknek! 19.00: Szimfónia. Francia tévéfilmsorozat. 19.52: Tv2. 20.00: Körzeti tévéstúdiók műsora. — Budapest. — Pécs. — Szeged. 20.55: Tv2. 21.00: Híradó 2. 21.20: Tv2. 21.30: Telesport. Férfi Kézilabda Világbajnokság. Kb.: 23.00: Tv2. Napzárta.

KEDD

KOSSUTH RÁDIÓ

6.20: Pártok választási műsora. 8.05: Hangszemle. 8.20: Szonda. 8.50: Külpolitikai figyelő. 9.00: Napközben. 11.05: Magyar tájak dalaiból, táncaiból. 11.35: Utazás a koponyám körül. Karinthy Frigyes regénye. 12.30: Pártok választási műsora. 12.50: Intermikrofon. — Zenés szomszédolás. 13.00: Klasszikusok délidőben. 14.05: Veletek, vagy nélkületek? Riport. 14.35: Dzsesszmelódiák. 15.00: Ezredforduló. 15.45: Népszerű fúvószene. 16.00: Tizenhat óra. 16.15: Muzsikáló természet. 16.20: Vesszőparipánk. A kerékpáros közlekedés. 17.00: A biológusok „Csernobilja"? 17.30: A Szabó család. 18.05: Láttuk, hallottuk, olvastuk — a zenéről. 18.30: Esti Magazin. 19.15: Pártok választási műsora. 19.20: Sportvilág. 19.50: Máthé Jolán népdalfelvételeiből. 20.00: Sokszemközt az egészségről. 20.30: Budapesti beszélgetés Jodál Gáborral, a romániai magyar zeneszerzők mesterével. — ism. 21.02: MAG. — Képtelen rendeletek. 22.00: Hírvilág. 22.30: Rádiókabaré Kft. 23.30: Mozart: D-dúr hegedűverseny.

PETŐFI RÁDIÓ

8.05: Rivaldafényben: a Brown együttes. 9.05: Társalgó. 10.05: Operettkedvelőknek. 11.05: Helykereső — Esélyekről, lehetőségekről — fiataloknak. 11.20: Aprócseprő — gyerekekről. 11.40: A Gyermekrádió műsora. 12.10: Asztali muzsika. 13.05: Popzene stereóban. 14.00: Egy bemondónő emlékére . . . — Hajas Ilona. 15.05: Csúcsforgalom. 17.05: Tárcsázz! 17.30: Helykereső. 18.30: Pop-regiszter. 19.05: Táncházi muzsika. 19.30: Daráló. Folytatásos ifjúsági történet. — ism. 20.00: Karavánszeráj. 21.05: Innen — onnan. Riport. 21.15: Rólunk van szó! 21.20: Nótakedvelőknek. 22.20: Embertan — középhaladóknak. 23.10: Sporthíradó. 23.20: A dzsessz története. 24.00: A Budapesti Madrigálkórus felvételeiből.

BARTÓK RÁDIÓ

16.05: Új operalemezeinkből. 18.30: Az MR szerbhorvát nyelvű nemzetiségi műsora. 19.05: Az MR német nyelvű nemzetiségi műsora. 19.35: Beethoven összes zongoraszonátája. Közben: Kb.: 20.10: Macskák és madarak. Novella. Kb.: 20.30: A hangversenyközvetítés folytatása. Kb.: 21.15: Operarészletek. 21.35: Új kompakt lemezeinkből. 22.50: Magyar szerzők kamarazenéjéből. 23.31: Isteni este. Tolnai Ottó minihangjátéka. 23.47: Országok, tájak népzenéje. Ghana.

MAGYAR TELEVÍZIÓ

TV 1.

9.00: Képújság. 9.05: Tévétorna nyugdíjasoknak. 9.10: Fizetővendégek. Angol tévéfilm. 10.10: Panoráma. — ism. 10.55: Mozgató. Torna mozgáskorlátozottaknak. 11.05: Képújság. 16.25: Képújság. 16.35: Pannon Krónika. 16.45: Hírek német nyelven. 16.50: A szegedi körzeti stúdió román nyelvű nemzetiségi magazinja. 17.20: Urak. Dokumentumfilm. 18.00: Szám-adás. Gazdasági negyedóra. 18.20: Új Reflektor Magazin. 19.05: Reklám. 19.10: Esti mese. 19.20: Reklám. 19.30: Híradó. 20.00: Reklám. 20.05: Pártok választási felhívása. 20.15: A klinika. NSZK tévéfilmsorozat. 21.00: Reklám. 21.05: Stúdió '90. 21.50: Jelentés Erdélyből. Dokumentumfilm. 22.30: Híradó 3.

TV2.

17.00: Képújság. 17.15: Tv2. Benne: Reklám. — Riportok. — Időjárás. — Zene. — Teledoktor. 17.45: Torpedó. Telefonos játék. 18.00: Telesport. 18.25: Gyerekeknek! Rajzfilmek. 18.46: Tv2. 19.00: Dempsey és Makepeace. Angol bűnügyi film. 19.49: Tv2. 20.30: Fejezetek az első világháborúból. Amerikai dokumentumfilm-sorozat. 20.54: Tv2. 21.00: Híradó 2. 21.20: Tv2. 21.30: Napzárta. 22.15: Férfi Kézilabda Világbajnokság. 23.25: Gondolkodó. Kb.: 0.10: Tv2.

SZERDA

KOSSUTH RÁDIÓ

6.20: Pártok választási műsora. 8.05: Hangszemle. 8.20: Eco-mix. Gazdasági magazin. 8.50: Külpolitikai figyelő. 9.00: Napközben. 11.05: Népdalkörök énekelnek. 11.35: Utazás a koponyám körül. Karinthy Frigyes regénye. 12.30: Pártok választási műsora. 12.50: Törvénykönyv. 13.00: Klasszikusok délidőben. 14.05: Járni tanul a szó. Riport a gyermeknyelvekről. — ism. 14.40: Filmzene. 15.00: A Népzenei Hangos Újság melléklete. 16.00: Tizenhat óra. 16.15: Zeneiskolásoknak — zeneiskolások muzsikálnak. 16.25: Ország-város-híres ember. Telefonos nyereményjáték gyerekeknek. 17.00: Tornai József versei. 17.05: Pogygyász. 17.30: Operettkeringők. 17.55: Ipargazdák. 18.05: Láttuk, hallottuk, olvastuk. 18.30: Esti Magazin. 19.15: Pártok választási műsora. 19.20: Sportvilág. 19.40: Népzenei feldolgozások. 19.50: Gong. 20.00: A Külpolitikai rovat műsora. 20.30: Legendák zenészekről. 20.56: Rólunk van szó! 21.00: Kálmán György. 22.00: Hírvilág. 22.30: Az évszázadok visszaszabeszélnek. 22.40: Lezárult a „Lipcsik" ügy. Riport. 23.10: Salomon zongorázik.

PETŐFI RÁDIÓ

6.05: Reggeli csúcs. — Zeneszóval. 8.05: Rivaldafényben. Szandi és a régi Hungária együttes. 9.05: Színész vagyok, énekelek. Zenés beszélgetés Ruttkai Évával — ism. 10.05: Hajszálgyökerek. 10.20: Magnózok, figyelem! 11.05: Családi tükör — ism. 11.35: Rólunk van szó! 11.40: Jöjj ki, napocska. 12.10: Verbunkosok, nóták. 13.05: A tegnap slágereiből. 14.00: Patkós Irma. 15.05: Zenerulett. 17.05: Kölyökrádió. 17.30: Ötödik sebesség. 18.30: Pop-regiszter. 19.05: Garázs. 19.35: Egy hajóban. 20.05: Albumajánlat. 21.05: Esti Kívánságműsor. 21.59: Aludni is tilos. Rádiójáték. 23.10: Sporthíradó. 23.20: Ovon alul . . . Magunk közt a szexről.

BARTÓK RÁDIÓ

18.30: Az MR szlovák nyelvű nemzetiségi műsora. 19.05: Spanyol nyelvlecke kezdőknek. 19.20: Angol társalgás középhaladóknak. 19.35: Glinka: Ruszlán és Ludmilla. Ötfelvonásos opera. 22.48: Zenei panoráma. 23.11: Zeneközelben a magnósok.

MAGYAR TELEVÍZIÓ

TV 1.

9.00: Képújság. 9.05: Tévétorna nyugdíjasoknak. 9.10: Fizetővendégek. Angol tévéfilm. — ism. 10.10: Hármas csatorna. — ism. 10.55: Stúdió '90. — ism. 11.40: Képújság. 16.40: Képújság. 16.50: Déli videoújság. 17.00: Hírek szlovák nyelven. 17.05: Szép magyar tánc. Nagydobosi táncok. 17.10: Európai kisebbségek. Koprodukciós rövidfilmsorozat. A walesiek. Walesi—vajdasági film. 17.40: Újabb történetek a kiskertekről. NDK tévéfilmsorozat. 18.45: Reklám. 18.50: Esti mese. 19.00: Színházi este. Shakespeare: Ahogy tetszik című vígjátékáról és a Szolnoki Szigligeti Színházról beszélgetnek Schwajda György igazgató és Fodor Tamás főrendező, Wisinger István műsorvezetővel. 19.20: Reklám. 19.30: Híradó. 20.00: Reklám. 20.05: Pártok választási felhívása. 20.15: Színházi este. II. rész. Shakespeare: Ahogy tetszik. Vígjáték két részben a Szolnoki Szigligeti Színház előadása. Kb.: 23.20: Híradó 3.

TV2.

17.00: Képújság. 17.15: Tv2. Benne: Reklám. — Riportok. — Időjárás. — Zene. 17.45: Torpedó. Telefonos játék. 18.00: Telesport. 18.25: Gyerekeknek! Rajzfilmek. 18.44: Tv2. 19.00: Havlena úr pere. Csehszlovák tévéjáték. 19.38: Tv2. Benne: A rock gyermekei. 20.10: Bayern München—Eindhoven. Bajnokcsapatok Európa-kupája labdarúgó-mérkőzés. A szünetben: kb.: 21.00: Híradó. 2. 22.05: Tv2. Napzárta. 22.50: Videovilág. Videodivat. — Divat video — ism. Kb.: 23.30: Tv2.

CSÜTÖRTÖK

KOSSUTH RÁDIÓ

6.20: Pártok választási műsora. 8.05: Hangszemle. 8.20: Ez aktuális. 8.50: Külpolitikai figyelő. 9.00: Napközben. 11.05: Citeraszó. 11.25: A Szabó család. — ism. 12.30: Pártok választási műsora. 12.50: Válaszolunk hallgatóinknak. 13.00: Klasszikusok délidőben. 14.05: Versek. 14.25: Az Állami Népi Együttes zenekara játszik. 15.00: Szóról szóra. Zenés irodalmi magazin. 16.00: Tizenhat óra. 16.15: Látogatóban Polgár László operaénekesnél. 16.45: Labirintus. Zenei rejtvények fiataloknak. — ism. 17.00: Bokor-ugrató. Riportműsor. 17.30: Svéd Sándor operettfelvételeiből. 17.55: Ipargazdák. 18.05: Láttuk, hallottuk, olvastuk. 18.30: Esti Magazin. 19.15: Pártok választási műsora. 19.20: Sportvilág. 19.40: Pászti Miklós feld.: Öt régi katonanóta. 19.50: Újraolvasom. Széchenyi István: Hitel, 20.00: Riportműsor. 21.00: Ars poetica. Életéről és műveiről beszél Madarász Iván zeneszerző. 21.37: Régi híres énekesek műsorából. 22.00: Hírvilág. 22.30: Kórkóstoló. Tudomány — politika — társadalom. 23.00: Hangszerek, hangszínek.

PETŐFI RÁDIÓ

7.34: Sportreggel. 8.05: Rivaldafényben: Hawaii melódiák. 9.05: Zenepalota. Ötesztendős a Budapesti Kongresszusi Központ. 10.05: Hajszálgyökerek. 10.20: Operaslágerek. 10.50: Peres, poros iratok. 11.05: A mi korunkban. Műsor nyugdíjasoknak. 11.25: Gramofonsztárok. Louis Armstrong korai lemezeiből. 13.05: Nosztalgiahullám. Liverpooltól a progresszív beatig Beatles stúdióverziók. 14.00: Lelátó. 14.30: Fischer Sándor portré. 15.05: Kapcsoljuk a stúdiót. 15.20: Heavy metal magazin. 16.00: Játék tizezer forintért. 17.05: A mi utcánk . . . A Guszev utca. 17.30: Gordiusz. 18.30: Pop-regiszter. 19.05: Jut eszünkbe . . . 19.30: Népdalkörök pódiuma a Nemzetközi Nőnapon. 20.20: Drót. Nemzetközi telefonos műsor. 21.05: Vidám népmesék. A királykisasszony jegyei. 21.27: A Poptarisznya dalaiból. 22.00: Nőnapi műsor. 23.10: Sporthíradó. 23.20: Dzsessz. 24.00: Régi fúvószene.

BARTÓK RÁDIÓ

18.30: Az MR román nyelvű nemzetiségi műsora. 19.05: Társadalom és iskola. 19.35: Nikolaus Harnoncourt vezényel. 20.54: Barokk muzsika. 21.35: Rádióhangversenyekről. 22.05: Napjaink zenéje. 23.20: Kettőspont. Párhuzamos monológok Sydneyből és Budapestről.

MAGYAR TELEVÍZIÓ

TV 1.

9.00: Képújság. 9.05: Tévétorna nyugdíjasoknak. 9.10: Közvetítés a Carnegie Hall-ból. Angol film. — ism. 10.10: A nyugdíjasnak sosincs ideje. NDK tévéfilmsorozat. — ism. 10.25: Szia, Mami! 10.55: Mozgató. Torna mozgáskorlátozottaknak. 11.05: Képújság. 16.20: Képújság. 16.30: Foci angol módra . . . 16.50: Pannon Krónika. 17.00: Hírek szerbhorvát nyelven. 17.10: Hármas csatorna. 18.00: Kozmosz. Amerikai dokumentumfilm-sorozat. 19.00: Reklám. 19.05: Esti mese. 19.15: Lottósorsolás. 19.20: Reklám. 19.30: Híradó. 20.00: Reklám. 20.05: Szomszédok. Teleregény. 20.35: Reklám. 20.40: Választási vitaműsor. 21.40: Férfiak. NSZK film. 23.15: „Szívembe volna hazád . . ." Varga Kata versműsora. 23.45: Híradó 3.

TV2.

17.00: Képújság. 17.15: Tv2. Benne: Reklám. — Riportok. — Időjárás. — Zene. 17.45: Torpedó. Telefonos játék. 18.00: Telesport. 18.25: Gyerekeknek! Az elsüllyedt világok. Francia rajzfilmsorozat. — ism. 18.52: Tv2. 19.00: Tarzan és asszonya. Amerikai kalandfilm. 20.27: Tv2. 20.32: Autó 2. — A Tv2 és az Autópiac autós magazinjának különkiadása. 21.00: Híradó 2. 21.20: Tv2. Benne: Nézze meg az ember! 21.30: Napzárta. 22.15: Férfi Kézilabda Világbajnokság. 23.25: Nézőpont. A fennen ezárt zenetermek . . . Kb.: 23.55: Tv2.

PÉNTEK

KOSSUTH RÁDIÓ

6.20: Pártok választási műsora. 7.20: Pártok választási műsora. 8.05: Hangszemle. 8.20: Sokszemközt az egészségről. — ism. 8.50: Külpolitikai figyelő. 9.00: Napközben. 11.05: Népdalok, néptáncok. 11.37: Út a láthatatlan házhoz. Rádiójáték. 12.30: Pártok választási műsora. 12.50: A Föld, amelyen élünk. 13.00: Klasszikusok délidőben. 14.05: Erről beszéltünk. 14.35: Népdalfeldolgozásokból. 15.00: Magyar Írás. A Rádió irodalmi hetilapja. 15.50: Versek. 16.00: Tizenhat óra. 16.15: Hangoló. 17.00: Orvosi tanácsok. 17.05: Nyertesek és vesztesek. — Riport. 17.30: Fúvószene. 18.05: Láttuk, hallottuk, olvastuk — az irodalomról. 18.20: Levelekre röviden. 18.30: Esti Magazin. 19.15: Pártok választási műsora. 19.20: Sportvilág. 19.40: Dunántúli és moldvai csángó népdalok. 19.50: Gong. 20.00: Kártyalapok a Panda játékból. 20.30: Díjnyertes zeneszerzők. 3. rész. 21.00: Kilátó. A Rádió világirodalmi hetilapja. 21.45: Hajszálgyökerek. 22.00: Hírvilág. 22.30: Mérleg.

PETŐFI RÁDIÓ

7.34: Sportreggel. 8.05: Az izraelita felekezet negyedórája. 8.20: Rivaldafényben. 9.05: Tea hármasban. 10.00: Kertbarátok műsora. 10.05: Idősebbek hullámhosszán. 11.05: Nagymamák, nagypapák és unokák műsora. 12.10: Nóták. 12.53: Édes anyanyelvünk. 13.05: Pophullám. 14.00: Péntektől — péntekig. 17.05: Kölyökrádió. 17.30: Ötödik sebesség. 18.30: Pop-regiszter. 19.05: Garázs. 19.35: Zenés hallomások és vallomások. 21.05: Dzsesszmuzsika. 21.30: Cigányfélóra. 22.00: Népdalkörök pódiuma. 22.30: Bemutatjuk John Fogerty 1973-as country lemezét. 23.10: Sporthíradó. 23.20: Brazil dallamok. 24.00: Zenés játékokból.

BARTÓK RÁDIÓ

16.05: Újraolvasva. Széchenyi István: Hitel — ism. 16.15: Felejthetetlen hangversenyek. 17.21: Zenekari muzsika. 18.30: Hiányjel — ami a nyolcadikos történelemkönyvekből kimaradt . . . 19.05: Dallamok nyomában. 19.35: Kapcsoljuk a Pesti Vigadót. Közben: Kb.: 20.30: Versek. Kb.: 20.50: A hangversenyközvetítés folytatása. Kb.: 22.00: Romantikus dallamok. 22.12: Bemutató — komolyzenei újdonságainkból. 23.27: Zenei panoráma.

MAGYAR TELEVÍZIÓ

TV 1.

9.00: Képújság. 9.05: Tévétorna. 9.10: Jeunesses musicales. NSZK film. 9.40: Felelet. Tévéfilm. 2. rész. 10.45: Az angol ház. Angol ismeretterjesztő filmsorozat. 4. 11.10: Képújság. 16.45: Képújság. 17.00: Péntek délután. 17.00: Évgyűrűk. Nyugdíjasok műsora. Kb: 17.30: Téka. Közhasznú információ. Kb.: 17.40: Riportfilm. 17.55: Reklám. Kb.: 18.00: Ablak. Közéleti szolgáltató műsor. 19.00: Esti mese. 19.10: Tévémozi-előzetes az Eltűntnek nyilvánítva c. filmhez. 19.25: Reklám. 19.30: Híradó. 20.00: Reklám. 20.05: Tévémozi. Eltűntnek nyilvánítva. Amerikai film. 22.00: Reklám. 22.05: Választási vitaműsor. 23.05: Főszerepben a színész. Jack Lemmon. Amerikai portréfilm. 23.35: Híradó 3.

TV2.

17.00: Képújság. 17.15: Tv2. Benne: Reklám. — Riportok. — Időjárás. — Zene. 17.45: Torpedó. Telefonos játék. 18.00: Telesport. 18.25: Tom és Jerry. Amerikai rajzfilmsorozat. — ism. 18.45: Tv2. 19.00: Dylan. Francia tévéfilm. (Feliratos!) 20.37: Fejezetek az első világháborúból. Amerikai dokumentumfilm-sorozat. 20. rész. 21.00: Híradó 2. 21.20: Tv2. 21.30: Napzárta. 22.15: Saint—Saens: Sámson és Delila. Opera három felvonásban. Közvetítés a londoni Covent Garden operaházból. Angol film. (Feliratos!) Kb.: 0.45: Tv2.



Eltűntnek nyilvánítva. (Péntek — 20.05.)

SZOMBAT

KOSSUTH RÁDIÓ

8.10: Hangszemle. 8.30: Családi tükör. 9.05: Színes népi muzsika. 10.05: Ismét — a javából! 12.30: Kontinensek, szántóföldek. 13.00: Klasszikusok délidőben. 13.49: Énekeljünk együtt! 14.20: Mindennapi irodalmunk. 14.50: Operafelvételek. 15.00: A világ lírája gyöngyszemei. 15.10: Új Zenei Újság. 16.00: 168 óra. 17.30: A szülőföld muzsikája. 18.45: Szemle. 19.10: Rólunk van szó! 19.15: Biblia — Ószövetség. 20.10: Találkozásom a népzenével. 21.07: Kettőspont. 21.46: Hajszálgyökerek. 22.00: Hírvilág. 22.20: Sporthíradó. 22.33: Európa hangversenytermeiből.

PETŐFI RÁDIÓ

8.05: Erdőkerülő. 8.30: Népszerű muzsika. 9.05: Londoni közjáték. Rádiójáték. 10.00: Oxigén. 12.10: Jó ebédhez szól a nóta. 13.05: Daráló. 13.35: Hangok és visszhangok. 14.00: Magunkat ajánljuk. 14.00: Színről — színre. 14.45: Magyarán szólva. 15.05: Ugyanaz többször. 15.25: Körkapcsolás bajnoki labdarúgó-mérkőzésről. 16.20: Beszélgetés Vágó Istvánnal. 17.05: Tip-top parádé. 17.30: Akar velünk beszélgetni? 18.30: Slágerlista. 19.05: Nóták. 19.46: Hárman Párizsban. — Zenés játék. 21.05: Pop Gála '89. 22.30: A francia sanzon ismeretlen arcai. 23.15: Éjszakai koktél.

BARTÓK RÁDIÓ

15.05: Lemezbörze helyett. 16.05: Új kompakt lemezeinkből. 17.20: Pierre Fournier gordonkázik. 17.50: Olasz operákból. 18.29: Krisztinavárosi madrigál. 19.05: Mindennapi irodalmunk. 19.35: Kapcsoljuk a Zeneakadémia nagytermét. 20.05: Mivel dolgoztak a hangszerészek? 20.25: A hangversenyközvetítés folytatása. 21.20: Hangszerszólók. 21.56: 65 éve született Kálmán György. VII. Hadrian. Dráma.

MAGYAR TELEVÍZIÓ

TV 1.

8.55: Képújság. 9.00: Tévétorna gyerekeknek. 9.05: Cimboraság. 9.35: Hangvilla. 10.05: A klinika. NSZK tévéfilmsorozat. 10.50: Holmi? 11.50: A pécsi körzeti stúdió német nyelvű nemzetiségi magazinja. 12.20: Képújság. 14.30: Képújság. 14.40: Van benne valami. 15.25: Férfi Kézilabda Világbajnokság. 17.05: Reklám. 17.10: Képes nóták kívánságműsora. 17.40: Betűreklám. 17.45: Reklám. 17.50: Szomszédok. Teleregény. 18.25: Unokáink sem fogják látni. 19.05: Reklám. 19.10: Esti mese. 19.20: Reklám. 19.30: Híradó. 20.00: Reklám. 20.05: Vers mindenkinek. 20.10: Néhány perc Kabos Gyulával. 20.25: Ingrid. Amerikai film. 21.30: Reklám. 21.35: Vera Chytilová sorozat. Panelsztori. 23.15: Híradó 3.

TV2.

9.00—12.00: Tévémagiszter. A művelődési főszerkesztőség műsora. 14.00: Képújság. 14.15: Tv2. Benne: 14.25: Francia nyelvlecke középhaladóknak. Riportok. — Időjárás. — Zene. Röntgen. 15.00: Buster Keaton. Angol dokumentumfilm-sorozat. 15.52: Tv2. 16.00: Kölyökidő. 16.25: Tv2. 16.35: Napfény, tengerpart . . . 17.00: Nyelvlecke angolul tanulóknak és angolul tudóknak. 18.00: Telesport. 18.25: Gyerekeknek! 18.42: Tv2. 19.00: Az ifjabb gázos. Amerikai burleszk. 20.14: Tv2. 20.20: Rockstúdió. 21.00: Híradó 2. 21.20: Tv2. 21.35: A vasárnapi gyilkos. Francia bűnügyi film. 23.10: Tv2. Napzárta.

VASÁRNAP

KOSSUTH RÁDIÓ

6.20: Pártok választási műsora. 7.20: Pártok választási műsora. 8.05: Hangszemle. 8.20: Az élő népdal. 8.30: Világóra. 9.00: Napközben. 11.05: Népdalok. 11.38: Budapest alsó '89. Hangjáték. 12.30: Pártok választási műsora. 12.50: PAF-műsor. 13.00: Klasszikusok délidőben. 14.05: Erről beszéltünk. 14.35: Ádám Jenő: Tulipán — népdalszvit. 15.00: Állampolgár voltam Közép-Európában. Regényepizódok. 15.54: Rólunk van szó! 16.00: Tizenhat óra. 16.15: Komolyzenei lemezlovas. 17.00: Választó. 18.00: Mese-zene gyerekeknek. 18.30: Esti Magazin. 19.15: Pártok választási műsora. 19.20: Sportvilág. 19.40: Furulyamuzsika. 19.50: Gong. 20.00: PAF-műsor. 20.30: Néptáncok. 21.00: Kilátó. 21.45: Hajszálgyökerek. 22.00: Hírvilág. 22.30: PAF-műsor. 23.00: A rádió lemezalbuma.

PETŐFI RÁDIÓ

7.05: Az orthodox egyház órája. 8.05: Rivaldafényben. 9.05: A szerelmes ágyfestő. Jelenetek. 10.00: Kertbarátok műsora. 10.05: Idősebbek hullámhosszán. 11.05: Mit üzen a Rádió? 11.45: A Manhattan Transsfer lemezeiből. 12.03: Hallgató — nóták. 13.05: Pophullám. 14.00: Mikrofonpróba. 15.05: A Poptarisznya különkiadása. 17.05: Kölyökrádió. 17.30: Ötödik sebesség. 18.30: A Rock gyermekei. 19.05: Garázs. 19.35: Fiataloknak! 21.05: Filmzene. 21.30: Ismeretterjesztő műsor. 22.00: Híres történetek — nagy egyéniségek. 23.20: Dzsessz a 80-as években. 24.00: Virágénekek.

BARTÓK RÁDIÓ

18.30: Az MR szerbhorvát nyelvű nemzetiségi műsora. 19.05: Az MR német nyelvű nemzetiségi műsora. 19.35: Kapcsoljuk a Zeneakadémia nagytermét. 20.30: Vers. 20.35: A hangversenyközvetítés folytatása. 21.35: Operaáriák. 21.59: Mozart: D-dúr hegedűverseny. 22.25: A magyarországi cigányok népzenéje. 22.50: Emberi dolgok. 23.50: A King's Singers együttes felvételeiből.

MAGYAR TELEVÍZIÓ

TV 1.

9.00: Képújság. 9.05: Tévétorna. 9.10: Az óriás, a törpe és a fangaléta. Angol rövidfilm. 9.35: Főszerepben a színész. Julie Andrews. Amerikai film. 10.05: Bécsi vázlatok. Osztrák balettfilm. 10.50: Képújság. 16.45: Képújság. 16.55: Foci angol módra . . . 17.20: Delta. 17.45: Reklám. 17.50: ZAJIN ADAR — istentisztelet. (Emlékezés Mózesre). 18.45: Reklám. 18.50: Esti mese. 19.00: A HÉT. 20.00: Híradó. 20.15: Intermezzó. Amerikai film. (FF). 21.20: Reklám. 21.52: Választási vitaműsor. 22.25: Telesport. CHALLENGE kupa. Nemzetközi ökölvívó összefoglaló a Nyugat-berlini versenyről. 23.25: Képújság.

TV2.

16.05: Képújság. 16.20: Tv2. Benne: Reklám. — Riportok. — Időjárás. — Zene. 16.40: Szimfónia. Francia tévéfilmsorozat. 9. rész. 17.32: Tv2. 17.35: Álljunk meg egy szóra! 17.45: Torpedó. Telefonos játék. 18.00: Telesport. 18.25: Gyerekeknek! 18.50: Tv2. 19.00: Premier. A Stúdió '90 műsora. 22.00: Tv2. 22.10: Portré. Csehszlovák tragikomédia. (Csak felnőtteknek!) 23.00: Tv2. Napzárta.

Útba esünk
jövet-menet
Baranyában
is

TAKARÉKSZÖVETKEZET

Már 3 hónapra is érdemes

takarékoskodni ügyfeleinknek

PÉNZTÁRJEGY
kamata évi 22%

Udvarias, gyors ügyintézés?
Takarékszövetkezetben!
Sorbanállás nélkül?
Takarékszövetkezetben!
Lakóhelyéhez, munkahelyéhez közel?

Kezelje nálunk ÁTUTALÁSI BETÉTSZÁMLÁJÁT,
CSEKK ÉS BANKSZÁMLÁJÁT
14%-ot fizetünk,

miként a LÁTRA SZÓLÓ BETÉTEKRE IS!

Várják Önt is a
Baranya megyei TAKARÉKSZÖVETKEZETEK
99 egységében.

A baksai „Ezüstkalász" Mgtsz broilercsirke-termelőket keres. Részletes felvilágositást Gátfalvi Pál háztáji főágazatvezető ad személyesen Baksán vagy a 72-018, 72-021/34 melléken.

Kistermelőknek, mezőgazdasági nagyüzemeknek jelentős jövedelmet hozó trágyagiliszta tenyésztését ajánljuk kedvező feltételekkel:
– végtermék garantált visszavásárlása,
– OTP-hiteligény rendezett!!!,
– tenyészállatok, technológia biztositása,
– félmillió forintig adómentesség.
Fogadónap: kedd, szerda 10–16 óráig.
IMPERIÁL KISÁLLAT-TENYÉSZTŐ MG-I SZAKCSOPORT,
Kaposvár,
Rákóczi tér 9–11.
Telefon: 13-011/16.
Telex: 13-441.

MECHANIKAI LABORATÓRIUM PÉCSI GYÁREGYSÉGE FELVÉTELRE KERES:

mikroprocesszoros rendszerek tervezésében és programozásában jártas villamosmérnököt.
Jelentkezés:
Pécs-Kertváros,
Szilva u. 1–3.,
személyzeti o.

Autójavítók!

Vállalatunk rövid határidővel vállalja
személy- és tehergépkocsik
diagnosztikai vizsgálatára alkalmas,
különböző típusú műszerek,
telepített berendezések
(fékpad, lengéscsillapító)
HELYSZÍNI KARBANTARTÁSÁT,
PONTOSSÁG ELLENŐRZÉSÉT,
JAVÍTÁSÁT.

Cím: AUTÓ–AERO Közlekedéstechnikai
Vállalat, 9700 Szombathely,
Zanati út 4., javítási osztály.
Telefon: (94) 11-341/71; 28; 44;
Telex: 37-346.

Nyugat-németországi munkához

MEGLEVŐ SZERZŐDÉSSEL RENDELKEZUNK!

Ácsok, vasszerelők, valamint kőművesek jelentkezését várjuk, hosszabb távra.

Útlevél és szakmunkás-bizonyítvány bemutatását kérjük.

Felvilágositást ad: Bihari Ágnes.

BÁZIS DÉV, MAGASÉPÍTŐ ÜZEMIGAZGATÓSÁG,
7633 Pécs, Szántó Kovács J. u. 1/A, 4. em. 406.
TELEFON: 10-444/190

PÉCS BÁZIS

MÉG NEM KÉSŐ, MOST RAGADJA MEG AZ ALKALMAT!

Ha rendelkezik minimum 1000 m² (kb. 300 négyszögöl) területtel,

tenyésszen éticsigát

kizárólag exportra.

A telepítés ideje április. Hosszú távon biztos jövedelem. Termelési technológiát, szaktanácsadást biztosítunk.
A hitelfelvételhez segitséget nyújtunk.
Érdeklődni lehet személyesen, levélben, vagy telefonon a BIOCOOP Kft.-nél.
Bp., Bakáts tér 2. I/6. Telefon: 137-8812.

A DRÁVASZTÁRAI MGTSZ

varrónőket keres

VÉDŐRUHA ÜZEMÉBE!

JÓ KERESETI LEHETŐSÉG!

BÉREN FELÜLI JUTTATÁSOK:

– 500 Ft/hó étkezési hozzájárulás,
– 2500 kg kukorica/év, térítésmentesen.

Jelentkezni lehet: a tsz elnökénél vagy a főkönyvelőnél.

ÉLISZ

Az ÉLISZ felajánlja szabad kapacitását az alábbi munkák elvégzésére

ASZTALOS
– nyilászárók gyártása, szerelése,
– ablakcsere,
– falburkolat, beépített szekrény stb. készítése,

ÁCS-TETŐFEDŐ
– tetőszerkezet-készítés, átalakítás, tetőfedés,

MELEGBURKOLATOK készítése,

FESTÉS, mázolás, tapétázás, panelhézag-szigetelés stb.,

CSŐSZERELŐ
– víz, csatorna,
– gáz-, fűtésszerelés.

LAKÁSSZERVIZ Gyorsszolgálat (T.: 11-751).

Érdeklődni: Épület- és Lakáskarbantartó Ipari Szövetkezet, Pécs, Felszabadulás u. 16.
TELEFON: 13-053.

A PÉCSI GEODÉZIA ÉS TÉRKÉPÉSZETI VÁLLALAT gépkocsijavító-műhelye vállalja
– UAZ és egyéb személygépkocsik javítását, (karosszériajavítási munkákat is) és műszaki vizsgára való felkészítését.
UAZ-gépkocsiknál anyagot biztosítunk.
Jelentkezés: 33-777 Varga Lajos garázsmesternél.

Március 14-én
MEGNYÍLIK
az
AGROKER
ÜZLETHÁZ

MÉH

Nálunk mindig a legolcsóbban vásárolhat!

Különböző méretű szögvas, idomvas, cső és lemez, betonvas még a régi áron kapható a MÉH Vállalat telepein!

15 mázsán felül házhoz szállítjuk.

Telepeink címe:

Pécs, Gomba u. 4. Tel.: (72) 13-656,
Mohács, Budapesti országút 104. Tel.: (711) 17-47,
Siklós, Táncsics M. u. 35. Tel.: (73) 21-812.

ABC áruház

SONY

MÁRKABOLT

SKANDINÁV
BÚTORBOLT

VÁRJA KEDVES VÁSÁRLÓIT
Pécs, Jurisics Miklós út 17.

A POSTAI GÉPJÁRMŰ SZÁLLÍTÁSI ÜZEM,
PÉCS, DIÓSI U. 51.

felajánlja szabad szállítási kapacitását

AZ ALÁBBI GÉPJÁRMŰTÍPUSOKRA:

– 5 tonnás fix és billenős gépkocsik,
– 10 tonnás szerelvények (pótkocsis),
– 21 és 36 személyes autóbuszok,
– 5 és 8 személyes Barkas gépkocsik,
– 2,6 tonnás platós gépkocsik,
– 1 és 2,6 tonnás zárt tehergépkocsik,
– ADK 70-es autódaru,
– gólyadarus gépkocsik.

Igénybejelentés a 24-400-as telefon 26-os és 77-es mellékállomásán.



Szuper hitelakció a Konzumban!

Most még kedvezőbben vásárolhat nálunk!

A RUHÁZATI SZINT AJÁNLATA:

▽ NŐI BŐRKOSZTUMÖK 22 200 Ft—25 200 Ft-ig,
— NŐI BŐRKABÁT 19 500 Ft-ért,
— FÉRFI BŐRDZSEKIK 17 600 Ft és 24 500 Ft-ért,
▽ „PUMA" FÉRFI TENISZNADRÁG 998 Ft-ért,
— „PUMA" GYERMEKSHORT 850 Ft-ért,
— „PUMA" úszónadrág kamaszoknak 980 Ft-ért,
▽ „PUMA" PAMUTPULÓVER FÉRFIAKNAK 1810 Ft-ért,
— „PUMA" KÖTÖTT PULÓVER 1830 Ft-ért,
▽ JOGGING TÖBB SZÍNBEN (36—46-ig) 3800 Ft-ért,
— PAMUT SZABADIDŐRUHA (M, L, X, XL) 1150 Ft-ért,
— WRANGLER ÖVTÁSKA 460 Ft-ért,
▽ NŐI KÖRÖMCIPŐK 1150 Ft—2650 Ft-ig,
— FÉRFI FÉLCIPŐK 980 Ft—4860 Ft-ig,
▽ UTAZÓTÁSKÁK, BŐRÖNDÖK 1370 Ft—2600 Ft-ig,
▽ ÁGYNEMŰK, SZŐNYEGEK, PADLÓSZŐNYEGEK,
▽ „BILLERBECK" TERMÉKEK.

IPARCIKKSZINTUNK VÁLASZTÉKÁBÓL:

▽ SZÍNES TV-K (ORION, VIDEOTON, ITT) 39 900 Ft—79 900 Ft-ig,
— VIDEOKÉSZULÉKEK 31 900 Ft—79 900 Ft-ig,
— FAGYASZTÓLÁDÁK ÉS SZEKRÉNYEK,
— FŰNYÍRÓK ÉS KAPÁLÓGÉPEK,
— CSILLÁROK, FALILÁMPÁK.

A KONZUM EXPÓ KÍNÁLATA (Pécs, Vásárcsarnok):

▽ COMMODORE PC—10 SZÁMÍTÓGÉPMONITOR 73 900 Ft-ért,
— ATARI SZÁMÍTÓGÉPGARNITÚRA 118 000 Ft-ért.

Nőnapi ajándéknak

RUHÁZATI SZINTUNK KÍNÁLATA:

▽ FELINA MELLTARTÓK 314 Ft—599 Ft-ig,
— CSIPKE HARISNYATARTÓ 486 Ft-ért,
— IMPORT SELYEMKENDŐK 145 Ft—503 Ft-ig,
▽ INDIAI „LEMONADE" PÓLÓK (rövidujjú) 899 Ft-ért,
▽ EZÜST SZEGÉLYŰ ASZTALTERÍTŐ SZETT 210 Ft helyett 126 Ft-ért,
— IMPORT FROTTÍR TÖRULKÖZŐ (50x100) 115 Ft-ért.

A VALDÍVIA SHOP ILLATAIBÓL:

— „DANE" PARFÜM DEZODOR (75 ml) 260 Ft-ért, (ROMANTIC, ELEGANCE, SCARLET, MAGIC),
— „AMAI" STIFTEK 95 Ft-ért (GARDÉNIA, ROSE, FREESIA, LILY),
— „HIT LINE" HABFÜRDŐ (1000 ml) 195 Ft-ért.

AZ IPARCIKKSZINT VÁLASZTÉKÁBÓL:

▽ AZ ANYASÁG CÍMŰ KÖNYV 99 Ft-ért,
— SZERELEM CÍMŰ KÖNYV 99 Ft-ért,
— SHAKESPEARE: A SZERELEMRŐL 198 Ft-ért,
▽ „VERECO" TEÁSKÉSZLET (6 sz.) 850 Ft—937 Ft-ig,
— „VERECO" ÉTKÉSZLET (37 db-os) 3230 Ft-ért,
— „SEHEREZÁDÉ" KÁVÉFŐZŐ 875 Ft-ért,
— FALIÓRÁK 900 Ft—2900 Ft-ig,
— HAJSZÁRÍTÓK 626 Ft—1290 Ft-ig,
— HAJSÜTŐVAS 244 Ft-ért.

AZ ABC' KÍNÁLATA:

— MACSKANYELV (tejcsokoládé) 65 Ft helyett 45 Ft-ért,
— MACSKANYELV (étcsokoládé) 60 Ft helyett 45 Ft-ért,
— DÍSZ- ÉS AJÁNDÉKCSOMAGOK

NAGY VÁLASZTÉKBAN, MELYET EGYÉNI ÍZLÉSE ALAPJÁN IS ELKÉSZÍTÜNK!
(PÉCS, KOSSUTH TÉR)

Dolgozókat felvesznek

A TEJIPARI Szállítási Uzem érettségizett adminisztrátort alkalmaz. Jelentkezés: Pécs, Hjúmunkás u. 2. (0634)

AZ AMFORA Kereskedelmi Vállalat felvételre keres szállítási ügyekben jártas ügyintézőt, expedíciővezetői munkakörbe. Jelentkezés: Raktárbázis, Pécs, Megyeri út 59. (0655)

A MERUKER Kereskedelmi Rt. felvételre keres 8 órás munkakörbe szakképzett vagy gyakorlattal rendelkező férfi és női eladót. Jelentkezni lehet a Pécs, Kossuth L. u. 3., I. em. munkaügyi osztályon. (0680)

A KOHÁSZATI Alapanyag-előkészítő Vállalat, Pécs, Légszeszgyár u. 30. sz. alatti telepe felvételt hirdet: törőműsegítő, autószerelő, darukötöző, lángvágó munkakörre. Jelentkezés a telep vezetőjénél. (0686)

SZAKÁCSOT felveszünk egész évben üzemelő harkányi üdülőnkbe. Fizetés megegyezés szerint. Ajánlatokat Harkány, Táncsics M. u. 50. vagy a 80-267-es telefonon. (0729)

FELVESZUNK gyakorlattal rendelkező lakatos szakmunkásokat. Jelentkezni a VILLGÉP Kiszövetkezet munkaügyi osztályán, Pécs, Megyeri út 25. (0710)

A PANNON Volán Taxi Kft. taxi gépkocsivezetőket vesz fel. Erkölcsi bizonyítvány, érettségi bizonyítvány, hivatásos gkv. engedély + PAV 2., min. 3 éves hivatásos gyakorlat szükséges. Jelentkezés: Pécs, Csontváry u. 8—10. (0714)

A GYERMEKKÓRHÁZ felvesz könyvelési gyakorlattal rendelkező számítógépes operátort, valamint asztalos szakmunkást. (0743)

A PIÉRT Ker. Vállalat 31. sz. lerakata felvesz reszortfelelősöket. Jelentkezni lehet Pécs-Cserkúton. (Megközelíthető az uránvárosi végállomásról, a 26-os autóbusszal.) (0738)

A PÉCSI Művészeti Szakközépiskola gépírni tudó, érettségizett adminisztrátort alkalmaz. Jelentkezés helye: Pécs, Radnics u. 9. (679)

A POSTAI Gépjármű Szállítási Uzem felvételre keres esztergályosokat és takarítónőket. Jelentkezés személyesen: Pécs, Diósi út 31. (0616)

A TITÁN Kereskedelmi Vállalat Baranya Megyei Kirendeltsége felvételre keres középfokú végzettséggel, kereskedelmi gyakorlattal, saját gépkocsival rendelkező üzletszerzőt. Jelentkezni lehet: Pécs, Megyeri út 59. (0860)

A HUNOR Pécsi Kesztyű- és Bőruházati Vállalat felvesz érettségivel rendelkező dolgozót számviteli osztályra adatrögzítőnek, valamint közgazdasági érettségivel rendelkező munkatársat pénzügyi előadónak. Jelentkezés személyesen Dr. Majorossy I. u. 36., a számviteli, illetve pénzügyi osztály vezetőjénél. (0886)

SZAKÁCSOT felveszünk. Érdeklődni a 10-037-es telefonon. Jelentkezés a helyszínen, a Vasutas Művelődési Házban, Pécs, Dr. Váradi Antal u. 7/2. (0791)

MEZŐGAZDASÁGI boltunkba azonnali belépéssel felveszünk férfi üzletvezető-helyettest, boltvezetői képesítéssel, kereskedelemben eltöltött gyakorlattal. Pannonia Áfész, Pécs, Anna u. 14. Munkaügy. Tel.: 32-111. (564)

A KERTVÁROSI Szociális Otthon felvételt hirdet az alábbi munkakörökben: számviteli előadó, szakács, konyhalány, takarítónő. Jelentkezni lehet: Pécs, Malomvölgyi út 21. (694)

AZ ÉPGÉP—Pannon Gépgyártó Leányvállalat jó kereseti lehetőséggel felvesz: — horizontái esztergályosokat, — szerkezeti lakatos szakmunkásokat. Jelentkezés az üzemorvosi rendelőnél. Telefon: 20-427/11 mellék. Pécs, Nagyárpádi út 11, (581)

IRODA takarítására komoly, megbízható munkaerőt felveszünk. Pécsi Építő és Tatarozó Vállalat Pécs, Tímár u. 23. sz. (0664)

„NYISSZ-TEX" néven rövid- és méterárubolt nyílik március 5-én, Kertvárosban, a Kodolányi u. 35-ben. Bő áruválaszték, egyedülálló szolgáltatás: kérésére elképzelésének és méretének megfelelően kiszabjuk az anyagot! Nyitva tartás: hétfő—péntek 9—17.30, szombat 9—13.

mozaik

ÉPÍTŐANYAGOT A MOZAIK-TÓL!

— Kő,
— beton,
— tégla,
— cserép,
— palló,
— faanyag,
— nyílászárók,
— csempék,
— burkolók.

Mindent egy helyen!

Cím: Pécs, Mecsekalja-Cserkút, Kültelek 6. 6-os főút mellett, 205-ös km-kőnél. Tel.: 72/24-838.

Nőnapon is legyen a vendégünk az ESZÉK étteremben. Pécs, Bajcsy-Zs. u. 14—16. Március 8-án hangulatos zene! Bónbeváltási lehetőség. Nyitva tartás: 17—24 óráig.

Kulturáltan és olcsón!

KULFÖLDI UTAZÁS A TÁJAK, KOROK, MÚZEUMOK KLUB SZERVEZÉSÉBEN:

Rodostó—Isztambul, március 21—25.

Érdeklődni: 15-276.

TÁRSAT KERES

Szabadidőpartnert keresek. Magamnál okosabb, körültekintőbb, aktívabb, műveltebb, érzékibb partner jelentkezzen. Legyen szerelmes az életbe, higgyen a hétköznapi örömökben. Elvárom, hogy meggyőzzön meglétükről. Bika vagy Szűz csillagjegyű, független férfi, lehetőleg fényképes levelét várom. 35 éves nő vagyok, a gyerekeimmel élek. Már Casanova is tudta, hogy az önmagával elégedett nő az elképzelhető legjobb szerető. Ne féljen az öntudatos nőtől. „Megalkuvás nélkül tartozni valakihez" jeligére a Hunyadi úti hirdetőbe.

47 éves férfi heti 1—2 alkalomra csinos, diszkrét hölgyet keres szabadidőpartnernek. „Havi fix" jeligére a Hunyadi úti hirdetőbe.

26/160, csinos nő, társaság hiányában megismerkedne magas, sportos, intelligens, érett férfival, 37 éves korig. „Pécs 1990 247473" jeligére a Sallai utcai hirdetőbe.

Ha úgy érzed, hogy egyedül vagy és szükséged van egy igaz társra, akkor írj egy 36 éves, 180 cm magas, független fiatalembernek. „Megbecsülés 247446" jeligére a Sallai utcai hirdetőbe.

Keresem azt az idős házaspárt vagy egyedülálló személyt, akit megápolnék és békés, nyugodt napokra vágyik úgy városon, mint falun. „Tisztelem az időskort" jeligére a Hunyadi úti hirdetőbe.

„KAPCSOLATTEREMTŐ" Országos Társkereső házastársat, élettársat, szabadidőpartnert közvetít. Válaszborítékért tájékoztatót küldünk. Levélcímünk: 7632 Pécs 18. Pf.: 68.

47/164, jó megjelenésű, elvált nő, felsőfokú végzettséggel, családi házzal, hozzá illő, független, komoly férfi bemutatkozó levelét várja. „Megértés 247480" jeligére a Sallai utcai hirdetőbe.

36 éves, elvált, két gyermekét egyedül nevelő férfi keresi elvált vagy özvegyasszony ismeretségét 40 éves korig házasság céljából. „Várunk téged 247505" jeligére a Sallai utcai hirdetőbe.

Kulturált körülmények között élő, 36 éves, 179 cm magas, független fiatalember megismerkedne korban hozzá illő, a belső értékeket és érzelmeket is becsülni tudó hölggyel házasság céljából. „Szeretnélek megtalálni 246789" jeligére a Sallai utcai hirdetőbe.

40/163, elvált asszony, egy gyermekkel, szerény anyagiakkal, megismerkedne korban hozzá illő, független, családcentrikus férfival. Szimpátia esetén élettársi kapcsolat vagy házasság lehetséges. Leveleket: „Bízom, hogy megtaláltak 161337" jeligére a szekszárdi hirdetőbe várok.

„Napsugár" Társkereső diszkrécióval várja tisztelt ügyfeleit. Hunyadi út 21. Telefon: 13-736. Pf.: 436.

Szervezzük a társkeresők alapítványát! Mindenkire — Önre is — fontos megbízatás vár. Jöjjön — segítsen! Célt és jövőt adunk! Kirándulások, ismerkedési estek, teazsúrok. Ha társkereső, akkor KAPOCS!

Az S. O. S.-nél diszkréten partnert talál. 7601 Pécs 7. Pf.: 16.

38 éves, 179 cm magas férfi őszinte társat keres. „Őszinteség" jeligére a Hunyadi úti hirdetőbe.

INTERMEZZO társkeresőnél diszkréten, gyorsan társat talál. 7608 Pécs. Pf.: 8.

19/163 magas, barna hajú és szemű lány ezúton keresi korban hozzá illő, szerény fiú ismeretségét. „Táncolni ni tudj" jeligére a Hunyadi úti hirdetőbe.

Hölgyem! Ha ez ideig még nem tudott választani vagy házasságából származó rossz tapasztalatait örömmel törölné, és rendelkezik az újrakezdéshez nélkülözhetetlen együttgondolkodás és cselekvés képességével, bárhonnan írjon vagy telefonáljon, nálam elkezdhetjük. Edzett, 39 éves, 175 cm magas, rövid ideje egyedül élő férfi. „Sem több, sem kevesebb" jeligére a Hunyadi úti hirdetőbe.

Középkorú, 170 cm, román származású nő szabadidőpartnert keres, szeretetre méltó, józan életű férfi személyében, 55 évesig. „Boldog élet 6224" jeligére a Hunyadi úti hirdetőbe.

27 éves, 180 cm magas, jó megjelenésű, diplomás, pécsi lakással rendelkező férfi vagyok. Szép arcú, csinos, vidám hölgy ismeretségét, keresem házasság céljából. Lehetőleg fényképes leveleket kérek. „Felhővalcer" jeligére a Hunyadi úti hirdetőbe.

Élettársnak hölgyet keresek 35 éves korig. Fényképes levelekre válaszolok. „Tavaszi randevú" jeligére a Hunyadi úti hirdetőbe.

30—40 éves, szeretni való hölgyet keresnék. „Őszinte". Telefon: 22-494.

Barátságot kötnék 34—43 év között,i intelligens, utazást kedvelő férfival. Kézzel írott, fényképes leveleket kérek! „Karakter" jeligére a Hunyadi úti hirdetőbe.

31 éves, 168/60, gyermektelen, értelmiségi nő széles érdeklődési körű, vegetáriánus életmódot toleráló társat keres. „Egészséges család" jeligére a Hunyadi úti hirdetőbe.

172/30/62, dekoratív, szőke hölgy, kisfiával, keres intellektuálisan is vonzó, nem telt, minimum középvégzettségű férfit, szintén kifogástalan anyagiakkal. „Diszkrétek" jeligére a Hunyadi úti hirdetőbe.

39 éves, alacsony özvegyasszony keresi társát intelligens férfi személyében. „Kereslek" jeligére a Hunyadi úti hirdetőbe.

Társat, partnert keresek egy 180—185 cm magas, intelligens, határozott, jó humorérzékű, káros szenvedélyektől mentes, értelmiségi férfi személyében 36/174, kellemes megjelenésű, fiatalos, barna nő vagyok. „Bizalom 6921" jeligére a Hunyadi úti hirdetőbe.

Önhibáján kívül elvált, 2 gyereket egyedül nevelő, 41 éves vagyok. Megismerkednék 35—40 év közötti, elvált vagy özvegyasszonnyal. Családi házzal rendelkezem. Egy gyerek nem akadály. „Megértés és szeretet" jeligére a Hunyadi úti hirdetőbe.

Fiatalos, 60 éves özvegyasszony vagyok. Keresek 55—63 évesig egy rendes, vígkedélyű, pécsi férfit élettársnak, szimpátia esetén hozzám költözéssel. „Hóvirág 6311" jeligére a Hunyadi úti hirdetőbe.

40—50 éves, csinos, becsületes hölgyek levelét várja házasság céljából egy barna, minden káros szenvedélytől mentes, 173/55/73 kg-os fiatalember. Válaszokat „Gondtalan élet" jeligére a Hunyadi úti hirdetőbe.

166/55 kg, 30 éves, csinos, vidám alaptermészetű, felsőfokú végzettségű nő vagyok. Társaság hiányában megismerkednék olyan 30—37 év közötti, felsőfokú végzettségű férfival, aki nyugodt, megértő családi életre és gyermekre vágyik. „Humor és megértés 90" jeligére a Hunyadi úti hirdetőbe.

Fiatalos, 66 éves özvegyasszony, saját házzal, keresi társát 170-nél magasabb, intelligens férfi személyében, 75 évesig. „Meleg otthon, szeretet, megbecsülés" jeligére a Hunyadi úti hirdetőbe.

36 éves, elvált, 184 cm, férfi vagyok. Házasság céljából megismerkednék egyszerű, vidéken élő, szeretetadó és megbecsülő, házias, mélyérzésű, elvált vagy özvegyasszonnyal, megértő, még az életben bízni lehet, aki rám vár. Minden levélre válaszolok. Jelige „Halvány őszi rózsa" a Hunyadi úti hirdetőbe.

36 éves, egyedül élő, jó megjelenésű, becsületes, békés természetű özvegyasszony vagyok. Kertes, komfortos családi házzal rendelkezem, anyagiak rendezettek. Házasság céljából keresem azt a (kertészkedni szerető) hozzám hasonló adottságokkal rendelkező özvegy férfit, aki hozzám költözne. Ha úgy jobb, akkor én hozzád. „Remény 6574" jeligére a Hunyadi úti hirdetőbe.

Hétfőn nyílik

AZ ITV PÉCSI SZÁMÍTÓGÉP KFT.

Irodagéptechnikai üzlete

PÉCS, KÁLLAI ÉVA TÉR 6. TEL.: 12-528.



Legyen a vendégünk!

1990. március 9-én, 19 órától 4 óráig tartó

nőnapi bálon

MŰSOR ▽ HANGULATOS ZENE ▽ TOMBOLA

Belépő kétszeri étkezéssel együtt 250 Ft/fő.

Asztalfoglalás az üzletvezetőnél (Pécs, Kossuth tér. Tel.: 33-422/89).

Várjuk jelentkezését! KONZUM ÉTTEREM Jó szórakozást kívánunk!

Újdonság az Agroker Áruházban!

STIHL ÉS HUSQUARNA LÁNCFŰRÉSZEK ÉS ALKATRÉSZEIK KAPHATÓK NAGY VÁLASZTÉKBAN.

Pécs, Közraktár u. 7/A. Tel.: 72/11-682, 11-459.

PÉCSI AGROKER ÁRUHÁZ

A BIZOMÁNYI ÁRUHÁZ VÁLLALAT PÉCS, VASÚT UTCAI BOLTJÁBAN

MÁRCIUS 5—7-IG, CSAK 3 NAPIG MINDEN

női, lányka-, férficipő 30 százalékos engedménnyel kapható

TELEFON: 12-976.

Labdarúgó NB I–II.

Rangadókkal indul a tavasz

PMSC-szurkolók: csak óvatosan az Üllői úton!

Kezdődik... Nem tudom ki hogy van vele, nekem már nagyon hiányzott. A frissen nyírt gyep illata, a verőfényes délutánok, a közönség moraja – és a gól. A tizenegyesek előtti feszült várakozás. Ahogyan egy kapus úszik a levegőben. A B-közép rigmusai. A mérkőzés után levonuló, csapzott, huszonkét ember. A tizenegy győztes és a másik tizenegy, melynek ezúttal nem sikerült. A csitrik, akik az öltözők környékén autogrammra vadásznak. A srácok, akik meccs után egymásnak mutatják a grundon, hogyan rúgta a center a harmadik gólt.

Kezdődik a bajnokság. Végre...

Bérczy: – Mindkét csatársor nagyon jó formában van. Döntetlen lesz, méghozzá 2-2. Bár lehet, hogy mi azért eggyel többet rúgunk...

Bár a tavaszi nyitány első meccsét már ősszel lejátszották a labdarúgó NB I-ben, az igazi start ezen a hétvégén lesz. A párosítás: **Békéscsaba–Bp. Honvéd** 14.30, **Siófok–Veszprém** 14.30, **Debrecen–MTK VM** 14.30, **FTC–PMSC** 16.30, **Ú. Dózsa–Rába ETO** 16.30 (szombaton); **Csepel–Tatabánya** 11.00, **Váci Izzó–Haladás** 14.30.

A PMSC ma fél ötkor az Üllői úton kezd.

*

A két csapat legutóbbi, egymás elleni mérkőzésén a pécsiek nyertek, méghozzá egyértelmű fölénnyel 3-1 arányban. Talán még olvasóink is emlékeznek az őszi mérkőzésre: a rendőrség tömegoszlatására és a Fradi-játékosok mérkőzés utáni magatartására. Persze nem is ez volt az igazán fontos, hanem a három pécsi gól.

– Nem hiszem, hogy a pályán különösebb probléma lett volna. – Emlékszik vissza az őszi mérkőzésre Garami József. – Jól játszottunk, sportszerű meccs volt. Remélem az Üllői úti is az lesz.

Reménykedjünk. Bár, akkoriban a ferencvárosi B-közép nagyon fogadkozott, hogy tavasszal „ezt még megkeserülik a pécsiek". Mármint a pécsi szurkolók. Ezek után, úgy gondoljuk, sok múlik majd a rendőrségen. Ha a pestiek a pécsiekhez hasonló határozottsággal lépnek fel, remélhetőleg semmi gond nem lesz.

– Az első 25–30 percen nagyon sok múlik – mondja a pécsiek edzője. – Ha a kezdeti rohamokat kibekkeljük, nyert ügyünk lehet.

Garami József szerint a ferencvárosiaknál az egyik legveszélyesebb ember Dzurják. Mint mondja, Bánki szerencsére nem játszik. „Csöpire" viszont külön őrző kell – ezt a szerepkört szombaton Braun tölti be.

Bodnár: – Ősszel két tizenegyest ítéltek ellenünk a Fradi-meccsen. Az egyiket, Dzurjákét megfogtam, Szeibertét már nem sikerült. De ne örüljön előre Szeibert, most nem rúg büntetőt az FTC... Az már egy kicsit sok lenne...

– Hét közben már a bajnoki rendszer szerint készültünk. Szerdán a tartalékok ellen léptünk pályára, s arra kértük őket, próbáljanak a Fradi stílusában játszani. Pénteken délután elutazunk és Százhalombattán alszunk. A mérkőzésre csak szombat délután buszozunk tovább.

A PMSC-ben Bódog és Turi továbbra is sérült. Ehhez képest az adott körülmények között a legjobb összeállításban lépnek pályára a piros-feketék: *Bodnár – Kónya, Márton, Braun, Palaczky – Megyeri, Nagy T., Bérczy, Czéh – Lovász, Lehota.*

Pauska Zsolt

Czéh: – Most játszom először a Fradi ellen az Üllői úton, mégsem félek. Ősszel itthon jól ment a játék, egész télen azon voltam, hogy átmentsem a formámat. Talán sikerült – én legalábbis így érzem.

Innen folytatják AZ NB I. ÁLLÁSA

1.	Ú. Dózsa	16	12	1	3	26-10 37
2.	MTK-VM	16	11	2	3	23- 8 35
3.	Pécsi MSC	16	9	6	1	26- 9 33
4.	FTC	16	7	4	5	24-17 25
5.	Vasas	16	6	4	6	17-17 22
6.	Videoton–Waltham	16	5	7	4	12-14 22
7.	Tatabánya	16	7	1	8	10-13 22
8.	Siófok	16	4	7	5	13-14 19
9.	Bp. Honvéd	16	5	4	7	16-19 19
10.	Békéscsaba	16	5	4	7	10-18 19
11.	Veszprém	16	3	9	4	12-14 18
12.	Debr. VSC	16	4	6	6	11-17 18
13.	Haladás VSE	16	4	4	8	18-25 16
14.	Rába ETO	16	2	7	7	14-17 13
15.	Vác	16	2	7	7	12-20 13
16.	Csepel	16	1	9	6	12-24 12

Legalább kétezer nézőre számítanak Mohácson

Jobban nem is indulhatna a labdarúgó NB II. tavaszi idénye: a vasárnapi első fordulóban rögtön egymásnak esnek a baranyaiak, Mohács–Komló rangadó lesz a nyitányon. A hosszú téli szünet után nehéz jósolni, ami valószínűnek látszik, ezúttal is a szokásos szoros meccsre van kilátás, s bár a hazaiak tűnnek esélyesebbnek, nem szabad feledniük, az utóbbi tíz esztendő négy bajnokiján egyszer sem sikerült, még otthonukban sem, legyőzniük a Bányászt.

Tudják ezt a mohácsiak, s azt is tudják, hogy számukra nem a legkedvezőbbek az előjelek. *Bőzsöny János* edző:

– A felkészülésünk második felében, az edzőmeccseken beütött a krach... *Hrotkó, Martina, Gilitsch, Adi, Kovács Zoltán* és *Ritter* is súlyos sérüléseket szenvedtek, nem tudom közülük egyáltalán ki léphet pályára a Komló ellen?

A szurkolóknak – legalábbis úgy gondoljuk – talán mégsem kell annyira aggódniuk. Általában úgy szokott lenni, hogy azok játszanak a legjobban, akik a mérkőzés előtt a legtöbb fejfájást okozzák edzőjüknek. Reménykedhetőleg a hat mohácsi maródi közül néhányan azért pályára léphetnek a vasárnapi rangadón. S ha ott lesznek a pályán, a komlói védelemnek sem lesz ideje az ebéd utáni szieszta...

– Nem tudok kezdő összeállítást mondani. Nem taktikázásból, hanem mert összesen kilenc játékosomról tudom, hogy biztosan ott lehet a pályán. Hogy milyen formációban, az még számomra is kérdés...

Legalább kétezer nézőre számítanak a mohácsiak. A Bőzsöny János által említett kilenc játékos pedig a következő: *Antal, Kóbiás, Katona, Rumszauer, Reith, Becker, Ratting, Lackovich* és *Lőrincz.*

*

Komlón nem hozott különösebb változásokat a „téli álom". *Kolompár* kölcsönbe visszakerült Siklósra, visszajött *Klonfár* Nagymányokról és leszerelt egy csatártehetség, *Lukács*, akinek bemutatkozására azonban valószínűleg még várni kell, mert szerdán rúgást kapott a lábára. Aminek egyértelműen örülnek, *Vukmann* és *Toma* is harcra kész.

A közeli napokban dőlt el, hogy az egyesület 6,5 millió forintot biztosít a szakosztálynak, így erre a szezonra még biztosított a 11 profi játékos bére és prémiuma, valamint az összesen, az utánpótláskorúakkal együtt 6 csapat költségvetése. Komolyabb változások csak júliustól várhatók.

– Bízom benne, hogy nem szakad meg a hagyomány, s vasárnap sem kapunk ki Mohácson – mondta *Kresz László* edző, aki egyébként nagy csatára és szoros küzdelemre számít. – Jó időjárási viszonyok között, jó pályákon tudtuk elvégezni a felkészülésre tervezett munkát és senkit ne tévesszen meg néhány gyengébb eredményünk, hiszen ezeket a felkészülési meccseket éppen abban az időszakban vívtuk, amikor a legerősebb volt a terhelés.

Az edző tegnap még nem tudott kezdő csapattal szolgálni, elsősorban a középpálya összetétele okoz számára fejtörést. Hátul valószínűnek tűnik a *Tábit – Miklós, Vukmann, Toma, Andreidesz* felállás, a további hat helyre viszont nyolcan, *Szatmári, Katona, Hüber, Hohmann, Jurin, Stemler, Szirtes* és *Takács* pályáznak, s lehet, hogy a sérült *Lukács* is beszállhat.

G. G.–P. Zs.

DN SPORT

Futball-egyetem

A JPTE Jogi és Közgazdasági Kar testnevelési tanszéke által március 15-én beinduló, alsó tagozatos labdarúgó-tanfolyamra a helyszínen lehet jelentkezni március 6–9. között, naponta 16–18 óra között. Sport utca 1. (48-as tér mögötti egyetemi stadion.)

Mától: országos bajnokság a műjégpályán



A középiskolások számára rendeznek országos bajnokságot a hét végén a pécsi városi műjégpályán. Érdemes lesz kilátogatni, főként vasárnap.

– Szombaton az egyéni, vasárnap pedig a váltóversenyekre kerül sor – hallottuk *Tarnai Antalnétól.* – Utóbbi látványosabb, persze, izgalmakban valószínűleg szombaton sem lesz hiány.

Mintegy 110–120 fő vesz részt a versenyen. Az ország minden részéből érkeznek középiskolások a Mecsek aljára – fiúk, lányok egyaránt. A pécsieknek a fő szervező szerint igen jók az esélyeik.

– Tavaly a lányoknál minden aranyat megszereztünk, s a fiúkra sem lehetett panasz – mondja Tarnainé. – Reménykedünk, hogy ez most sem lesz másként...

(A verseny szombaton 7–12 és 18–21 óráig, vasárnap pedig 7–14 óráig tart. A közönség részére ezért a műjégpálya szombaton délután és vasárnap délután, illetve este lesz nyitva.)

Profi teniszverseny Pécsett

Már tavaly is szeretett volna Pécs profi teniszversenyt rendezni. A magyar profi szatelit körverseny egyik magyarországi állomása lett volna a baranyai megyeszékhely, de ebből akkor sajnos nem lett semmi. Most újabb tárgyalások indultak a megrendezés ügyében. A rendezés jogáért Pécsen kívül Sopron, Szombathely, Zalaegerszeg, Győr, Tihany és Eger versengett. Pénteken eldőlt, hogy Pécs is győzött, hiszen másik két vidéki várossal és Budapesttel együtt szatelitversenyt rendezhet. Tizenöt ország teniszezőit láthatja a közönség június elején, egy héten keresztül.

A szatelit körverseny lassan egy évtizedes múltra tekinthet vissza. Ezen tűnt fel például a csehszlovák Strelba és Srejber, vagy az osztrák Skoff. Ennek a körversenynek köszönheti a magyarok közül Lányi és Markovics, hogy felkerültek tavaly az ATP-ranglistára.

A hétvége sportműsora

MÁRCIUS 3., SZOMBAT

Labdarúgás. FTC–PMSC, NB I., Üllői út, 16.30.

Cselgáncs. Körzeti rangsorverseny, PVSK-csarnok, 10.00.

Kézilabda. PMSC–Borsodi Bányász, NB I., nők, városi sportcsarnok, 16.00. III. KIOSZ Kupa, női verseny, Sellye, városi sportcsarnok, 8.00.

Teke. P. Gázmű–Szombathely, NB I., férfiak, BAZIS-csarnok, 11.00.

Kispályás labdarúgás. Magyar Ifjúság–Centrum Kupa, megyei döntő, ANK, 8.00.

Asztalitenisz. Meghívásos megyei verseny, Dunaszekcső, általános iskola, 8.30.

MÁRCIUS 4., VASÁRNAP

Labdarúgás. Mohács–Komló, NB II., Mohács, 14.30. PMSC–Békéscsaba, NB I. ifi, Pécsújhegy, 12.00. PMSC–Békéscsaba, NB I. serdülő, Kovácstelep, 12.00.

Kézilabda. III. KIOSZ Kupa, női verseny, döntők, Sellye, sportcsarnok, 8.30.

Kispályás labdarúgás. Magyar Ifjúság–Centrum Kupa, megyei döntők, ANK, 9.00.

Kosárlabda. PVSK–DVTK, NB I., nők, városi sportcsarnok, 16.00., DEKO–PVSK, NB I., férfiak, Debrecen, 15.30.

Szepesi György Pécsett

Egy csodálatos pillanat a stadionban (az emlékezetes Balczó-győzelem közvetítésének szállóigéje), és néhány kellemes óra Szepesi György társaságában.

Az elmúlt évtizedek legendás sportriportere, a Magyar Rádió főosztályvezetője, FIFA- és MLSZ-tisztségviselője, dr. Szepesi György lesz a vendége a pécsi stúdió és a Pannónia Rádió Kft. kereskedelmi adásának március 6-án, kedden.

Az adásban így érthetően több szó esik a fociról, lesz rejtvény, és kérdezni is lehet telefonon vagy levélben Szepesi Györgytől. (10-424 vagy pécsi stúdió, postafiók: 200.) A rádióműsor után este 7-től a pécsi Lenau-házban találkozhatnak személyesen az érdeklődők dr. Szepesi Györgygyel, aki a helyszínen szívesen dedikálja nemrég megjelent magnókazettáját emlékezetes gólközvetítéseivel.

Új szakosztály-vezetőség a PMSC-labdarúgóknál

Újjáalakult a PMSC labdarúgó-szakosztályának vezetősége. Elnöke dr. Bérczesi Ferenc, elnökhelyettes Fenyvesi József, igazgató Mérei László, technikai vezető dr. Tüske Csaba. Szakosztály-vezetőségi tagok Garami József, dr. Tüske Csaba, Mérei László, Fenyvesi József, dr. Bérczesi Ferenc, Horváth Sándor, Glock József, Benkovics István, dr. Ásvány Lajos, dr. Toller László. Tisztelet beli tagok Berki József, Hámori András, Kovács Béla.

Cselgáncs

A Budapesten megrendezett női I. osztályú versenyen Lóga Gabriella 3., míg Szabados Hajnalka súlycsoportjában a második helyen végzett. Mindketten a PVSK sportolói.

Közlemény

A PMSC óvodás tornája március 5-től hétfőn és szerdán 17 órától a PMSC-csarnok helyett a Petőfi utcai iskola tornatermében lesz.

Mai sportműsor

Kosárlabda. P. Postás–Szigetvár, NB II., férfiak, Komarov gimn., 19.30.

NÍVÓKER KFT

Butik helyett

BÁLA-GÁLA

Holland és NSZK árukból Pécsen, a Helyőrségi Klubban

1990. március 5-től 9-ig.
Naponta 10–18 óráig.

Szuper bálaruhák, szabadidőruhák, kötöttáruk

Olcsó áruk, nagy kínálat ez a NÍVÓKER varázslat!

NÍVÓKER KFT.

Dunántúli Napló

POLITIKAI NAPILAP

Főszerkesztő: LOMBOSI JENŐ
Főszerkesztő-helyettesek: BÁLING JÓZSEF, GÁRDONYI TAMÁS és MIKLÓSVÁRI ZOLTÁN
Kiadja a Baranya Megyei Lapkiadó Vállalat. Felelős kiadó: BODÓ LÁSZLÓ
Szerkesztőség és kiadóhivatal: Pécs, 7601 Hunyadi út 11. Pf.: 134
Telefon: 15-000. Szerkesztőség telex: 12-421. Telefax: 22-301. Kiadó telex: 12-320.
Készült a Pécsi Szikra Nyomdában. Pécs, Engel János u. 8. 7630. Telefon: 32-177. Telex: 12-211. Felelős vezető: FARKAS GÁBOR
Terjeszti a Magyar Posta. Előfizethető: bármelyik hírlapkézbesítő postahivatalnál, a hírlapkézbesítőknél, a Posta hírlapüzleteiben és a hírlapelőfizetési és lapellátási irodánál (HELIR), Budapest XIII., Lehel u. 10/A, 1900, közvetlenül vagy postautalványon, valamint átutalással a HELIR 215-96162 pénzforgalmi jelzőszámra.
Előfizetési díj: egy hónapra 105,– forint, negyedévre 315,– forint, egy évre 1260,– forint.
Indexszám: 25054. ISSM 0133-2007.

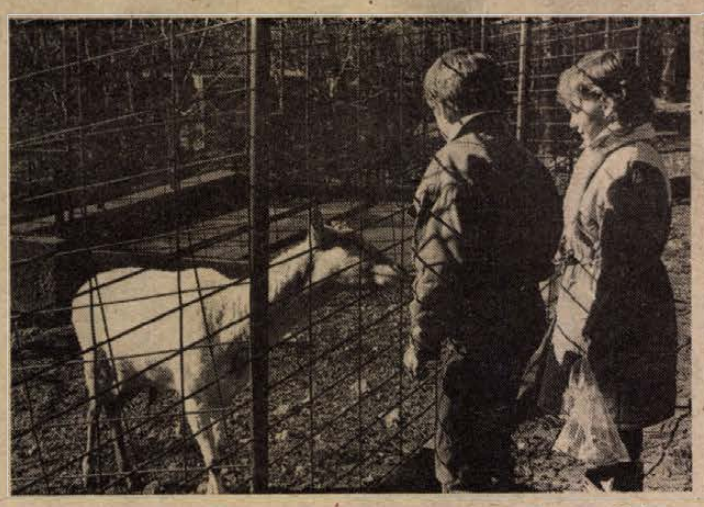

Fülöp István, a Mecseki Kultúrpark igazgatója miként vélekedik az állatkertekről rendezett pártrendezvényről? (3. oldal)

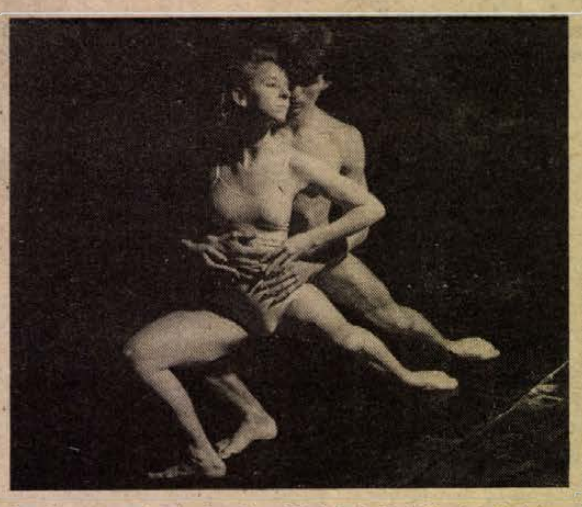

Az álom szobrai. Az Art Kísérleti Stúdió legújabb előadásáról. (4. oldal)



Selyemvirágok, rózsák, orgonák, dísznövények kiállítása Pécsett. Márkabolt nyitását tervezik. minden megyeszékhelyen (2. oldal)

ÁRA: 5,20 Ft

vasárnapi Dunántúli napló

XLVII. évfolyam, 62. szám
1990. március 4., vasárnap

DÉL-DUNÁNTÚLI POLITIKAI LAP

Sikeres Antarktisz-expedíció

Egy nemzetközi expedíció hat tagja hét hónapos út után szombat délben elérte az Antarktisz keleti partján lévő Mirnij szovjet kutatóállomást, s ezzel megvalósította tervét, hogy gépjárművek használata nélkül keljen át a jeges kontinensen. Ez volt az első alkalom, hogy egy kutatócsoport csak kutyaszánokkal, gyalog és sílécen tette meg a több mint hatezer kilométeres távolságot.

Megérkezésüket egyenesben közvetítette a francia televízió egyik csatornája.

A francia, amerikai, szovjet, kínai, japán és brit kutatókból álló expedíció, július 27-én indult el Nunataksból, s január 11-én érték el a Déli-sarkot.

Tragikus kohóbaleset Ózdon

Szombat estig öt áldozatot követelt az ózdi hidrogénrobbanás. (Tudósításaink a 2. és a 6. oldalon)

A szakszervezeti szövetség alakuló kongresszusa

A szakszervezeti szövetség szombati alakuló kongresszusán immár több mint hat órája tart a szövetség alapokmány-tervezetének vitája, s az öt fejezetből eddig még csak kettőt fogadtak el. Döntöttek már a szövetség nevéről, ez az eredeti javaslatnak megfelelően Magyar Szakszervezetek Országos Szövetsége lett.

A vitát szinte állandóan ügyrendi kérdésekkel szakították meg, s a hozzászólásokban egyre több kritika érte a plénumot munkájáért, magatartásáért. Egyesek szerint a vontatott haladás oka, hogy néhányan megpróbálják szabotálni a kongresszus munkáját. Az egyik küldött beszámolója szerint olyan híresztelések is szárnyra keltek, hogy a Budapest Kongresszusi Központtal szomszédos MOM-ban már megterítettek egy másik szövetség, másik kongresszus számára. Este hét órakor a vita alapján még igen távolinak tűnik az alapokmány elfogadása, s kétséges, hogy ez még szombaton megtörténhet-e.

Alakulgat a szövetség

Munkatársunk jelenti a kongresszusról

Kell egy jó csapat! Vagyis, hogy egy jó szakszervezeti szövetség. Ebben már az első napon egyetértettek a kongresszus küldöttei, ám mintha a gyakorlatban újra és újra csorbát szenvedett volna az elhatározás. A folytonos ügyrendi viták, módosító javaslatok így tették időnként követhetetlenné, parttalanná a tanácskozást.

Az első napon még úgy tűnt, ha zökkenőkkel is, de sikerül egyezségre jutni, létrehozni egy másfajta, egy új szövetséget. Hiszen mint sokan megfogalmazták: az egységre, az összefogásra égető szükség van, nem szabad megengedni, hogy a különféle politikai érdekek, a pártok a választási küzdelmek vagy bármi szétforgácsolja a szakszervezeti mozgalmat.

Ezekkel a megállapításokkal, kimondott vagy kimondatlan gondolatokkal lehet vitatkozni, mint ahogy többen meg is tették a szünetekben, a bonyolult szavazási procedúrák közepette. Mégsem ez tette nyomasztóvá a kongresszus tegnapi napját, hanem az igazi vitakészség, a vitakultúra hiánya. A közbekiabálások, az egymást ismétlő felszólalások, az értetlenség, a füttyök vagy a közbetapsolás – mert ilyen is volt.

A szövetség alapokmányáról szóló vita pontról pontra haladt előre. Zökkenőket csak az okozott, hogy a jelenlévők, hol így, hol úgy értelmezték a dolgokat és az általános nagy „demokratizmus" közé-

(Folytatás a 2. oldalon)



Tegnap délelőtt Pécsett, a Janus Pannonius Tudományegyetem Rákóczi úti épületének dísztermében nappali, valamint levelezőn végzett joghallgatókat avattak ünnepélyesen doktorrá. A száznégy jogász közül nyolcnak – Berki János Ervinnek, Boronyai Orsolyának, Kiss Gábornak, Kovács Attila Istvánnak, Szele Adriennek, Tóth Anikónak, Vincze Edina Ágnesnek, valamint Málinger Mariannak szerepel summa cum lauda, azaz a legmagasabb minősítés a diplomájában. Fotó: Szundi György

SZDSZ-gyűlés Komlón

Mit mond egy amerikai kampány-szakember?

Komlón, a transzparens a Szabad Demokraták Szövetsége nagygyűléséről adott hírt, valójában *Fred Martin*, az Egyesült Államokból érkezett kampány szakemberek egyike. Az SZDSZ mellett elkötelezett politikus volt a komlóiak vendége. A Színház- és Hangversenyteremben *Fekete Gedeon*, az SZDSZ képviselőjelöltje fogadta a vendéget, aki azzal a céllal érkezett a városba, hogy az Egyesült Államokban honos választási tapasztalatokról és eddigi magyarországi benyomásairól számoljon be az érdeklődőknek. Megítélése szerint hazánkban a választási előkészületek döntő többségben tisztességes eszközökkel folynak, de a Belügyminisztériumnak a tegnapi lapokban részletesen is olvasható lépését – mint tudjuk elvette az állami népességnyilvántartó hivataltól a számlálás jogát – maga is kifogásolta. A két ország közti politikai és gazdasági különbségeket taglalva utalt arra, milyen jelentős összegeket költenek a kampányra ilyen időszakokban – elsősorban a televíziós hirdetésekre mennek el miliárdok. Beszélt arról a gyanakvásról is, amely nálunk a politikát szükségtelen rossznak tekinti, de mint elmondta, meggyőződése, hogy előrelépést csak a politizálás aktív vállalásával lehet elérni. Egyébként elismeréssel szólt a pártok hirdetéseiről, amelyeket jobbnak is ítélt a saját hazájában tapasztaltaknál, és dicsérte a szervező munkában valóban igen aktív szabad demokratákat.

A gazdasági esélyeket vázolva elsőként az Egyesült Államok-beli közép-nyugati iparvidék felszámolásának példáján igyekezett megértetni a szanálások, a sokat emlegetett egész térségekre kiterjedő szerkezetátalakítás szükségességét, míg a munkanélküliség kezelésére lengyel példákat hozott.

A mostani pártmenedzseri feladatok között az elvi alapon megteremtett személyes kapcsolatok és a meggyőzés fontosságát hangsúlyozta és elmondta azt is, hogy az Országos Választási Bizottság nem eléggé erős és határozott, és a televízió sem nyújt elegendő lehetőséget a pártoknak.

A feltett kérdések zömmel a pénz körül forogtak, de a válaszok e tekintetben eléggé általánosak voltak. Valamint sok olyan kérdés is elhangzott, amelyhez a válaszért talán nem kellene elmennünk a tengerentúlra.

B. R.



A katonai bíróság épületében március 2-án megkezdődött a temesvári vérengzés 21 főbűnösének pere.

MTI-telefotó

Azonnali intézkedéseket a bányászat ügyében!

Bányászok szakszervezeti tanácskozása

A Bányaipari Dolgozók Szakszervezeti Szövetségi Tanácsának szombati, budapesti ülésén egyebek mellett ismertették a szénbányászat szerkezetátalakítási programjavaslatát is. *Schalkhammer Antal*, a Bányaipari Dolgozók Szakszervezeti Szövetségének főtitkára rámutatott: a bányászküldöttek egy része azért jött el rövid időre a magyar szakszervezetek szövetségének kongresszusáról erre a tanácskozásra, hogy nyomatékosan kifejezze, teljesen bizonytalan a bányászok helyzete. Ismerve a jobboldali pártoknak a hazai bányászatra nézve nem túl kedvező energiapolitikáját, el akarják érni, hogy még a választások előtti kormány foglalkozzon ügyükkel.

(Folytatás a 2. oldalon)



Szombaton megkezdődtek Pécsett, a műjégpályán a középiskolások országos gyorskorcsolyázó bajnokságának versenyei. Ma 7–14 óráig a váltóversenyekre kerül sor.

Azonnali intézkedéseket a bányászat ügyében!

(Folytatás az 1. oldalról)

A soron kívüli bányászati szakszervezeti ülés vitájában többen kifejtették: nagy felháborodást váltott ki a bányászok körében az az intézkedés, hogy a föld alatti pótlékot önkényes döntéssel megvonták egy sor bányászati munkaterülettől. Volt, aki vétót jelentett be az intézkedés ellen, s hangoztatta: akár az alkotmánybíróságig is elviszi ezt az ügyet.

Az ülésen állásfoglalást fogadtak el. Ebben a Szövetségi Tanács leszögezi, hogy a szénbányászat jelenlegi pénzügyi helyzete nem tartható fenn az új parlament felállításáig, a kormányváltásig. A dolgozók fizetése egy sor bányánál már most is bizonytalan. Ezért a Tanács úgy látja, hogy azonnali intézkedéseket kell tenni, egyebek között az adósságállomány részleges elengedésére, új energetikai és szénármechanizmus bevezetésére, a felszámolások előtti munkahelyteremtő beruházásokra, képzésre, átképzésre. Ha nem történik ebben az átmeneti időszakban gyors döntés, és folytatódik a szénbánya vállalatok ellehetetlenülése, a szakszervezet erélyes ellenintézkedéseket kezdeményez.

Felhívják a figyelmet, hogy felelőtlenség tisztázatlan számítások alapján a bányabezárásokkal visszafordíthatatlan károkat okozni. A kormány energiapolitikai koncepcióját a tanács támogatja, de hangsúlyozza, hogy annak realitását csak a bányavállalatok működőképessége adhatja. A tanács rendkívül kockázatosnak tartja az energetikai importra utaltság növelését, ezért a gazdaságosan kitermelhető hazai energiahordozók felhasználásával működő erőművek létesítését javasolja.

Az ülésen megoldást sürgettek a föld alatti pótlék, illetve a bányászlakás-kedvezmény ügyében. Amennyiben az egyeztetések nem vezetnek eredményre, a tanács további lépéseket helyezett kilátásba.

Alakulgat a szövetség

(Folytatás az 1. oldalról)

pette az is igyekezett elmondani a véleményét, akinek valójában nem is volt mondanivalója. Délután háromnegyed 5-kor bizalmi válság alakult ki, a teremben lévő küldöttek azonban megerősítették a levezető elnök mandátumát.

Egy felszólaló úgy vélte, komolytalanná vált a kongresszus, míg más arra hívta fel a figyelmet, hogy jónéhányan nem a teremben, hanem a folyosón tartják a tanácskozást. Való igaz, a kongresszus időnként nem nélkülözte a humoros megnyilvánulásokat. Ilyen volt például, amikor közölték – ekkor már késő délután volt –, hogy megérkezett a szeszipari dolgozók képviselete.

Jóllehet a tudósító szívesebben számolna be látványos, szép megoldásokról vagy tartalmas vitáról, a Magyar Szakszervezetek Szövetségének alakuló kongresszusa tegnap mindezt nélkülözte.

F. D.

Már öt áldozata van az ózdi robbanásnak

A szombat reggeli tragikus ózdi kohóbaleset sérültjeinek állapotáról érdeklődött szombaton este a sérülteket ellátó vidéki és a budapesti kórházak ügyeletes orvosaitól az MTI munkatársa.

Az ózdi sebészetre szállított 16 sérült közül tizenegy súlyos, életveszélyes állapotban volt, közülük hét súlyos sérültet Miskolcra szállítottak át. A nap folyamán két sérültet a kórházban elláttak és hazaengedtek. Az Ózdon maradtak közül két súlyos sérült a gondos ápolás ellenére elhunyt.

A Miskolcra szállított hét sérült közül a nap folyamán egy személy belehalt sérüléseibe, a többiek állapota súlyos, életveszélyes, a testfelületek jelentős hányadára kiterjedt égési sérülések miatt.

Egerben az intenzív osztályon két személyt kezelnek, egyikük közvetlen életveszélyes állapotban van, másikuk valamivel enyhébb, de ugyancsak életveszélyes sérülést szenvedett.

A budapesti Honvéd Kórházban egy életveszélyes, a Kun utcai kórházban pedig két súlyos, de nem életveszélyes égési sérültet kezelnek.

VDN-világtükör

⊹ *MOSZKVA: A Pravda, az SZKP központi lapja szombaton közölte a párton belül január közepén megalakult Demokratikus Platform nevű csoportnak a XXVIII. pártkongresszusra készített programdokumentumát. A szerkesztőség ezzel a platform hiveinek levélben kifejtett kérését teljesítette: lehetőséget teremtett, hogy a kongresszusi készülődés folyamán tényleges alternatívát nyújtó nézetekről bontakozhasson ki vita. A platform két nagy fejezetből áll: részletesen szól a társadalom és a párt válságáról, majd az SZKP gyökeres megreformálásával kapcsolatos nézeteket fejti ki.*

⊹ SZÓFIA: A bolgár kormány és az ellenzék szombaton külön emlékezett meg az ország török uralom alóli felszabadulásának 112. évfordulójáról. Míg Petar Mladenov államfő a szófiai nemzeti színházban mondott beszédet, az ebben az évben nemzeti ünnepnek nyilvánított évfordulón, az ellenzéki Demokratikus Erők Szövetsége (DESZ) a belvárosi Nevszki katedrális előtt százötvenezer fős tömeg részvételével rendezett nagygyűlést.

⊹ *SZÓFIA: A hétfőn összeülő bolgár nemzetgyűlés mégsem vitatja meg a gazdasági reform koncepcióját és a válságellenes intézkedések tervét. Az országnak csak januárban hétmillió leva (kb. 120 millió forint) közvetlen kárt okoztak a sztrájkok, amelyek megfékezése létfontosságú. Ugyancsak létfontosságú az óriási költségvetési deficit lefaragása oly módon, hogy erősen csökkenteni kell a beruházásokat, a veszteséges üzemek támogatását, az ártámogatást és az adminisztráció kiadásait.*

⊹ MANAGUA: Harry Shlauderman, Bush amerikai elnök különmegbízottja a hondurasi fővárosban tárgyalásokat kezdett a nicaraguai kontrák képviselőivel fegyveres egységeik feloszlatásáról. A megbeszélésekre röviddel azután kerül sor, hogy Daniel Ortega távozó nicaraguai elnök a sandinista rendszer ellen, amerikai támogatással harcolt fegyveresek leszerelését szabta a békés hatalomátadás feltételéül.

⊹ *PRÁGA: Csehszlovákiában feloszlatták a régi szakszervezeti szövetséget és szakszervezeti szövetségek konföderációja néven új országos szakszervezeti tömörülés alakult. A döntést szombaton hozta a csehszlovák szakszervezetek Prágában tartott kongresszusa. A kongresszus egyben különleges testületet állított fel a régi szakszervezeti szövetség tizenhatmilliárd koronás vagyonának a szétosztására az új szakmai szervezetek között.*



KANSAS: Carole Gist képviseli az USA-t az április 15-i hollywoodi világszépe választáson. MTI-telefotó

⊹ BONN: Oskar Lafontaine Saar-vidéki miniszterelnök szombati rádiónyilatkozatában szorgalmazta, hogy az egyesült Németországot egy új európai védelmi közösségbe integrálják. Az SPD alelnöke és várhatóan kancellárjelöltje a decemberi országos választásokon kifejtette azt a véleményét: a kancellár téved, ha valóban lehetségesnek tartja az egységes Németország jövőbeni NATO-tagságát.

Bírálják Kohlt a lengyel határok ügyében

Hans-Dietrich Genscher szabaddemokrata alkacellár és külügyminiszter szombat délután bejelentette, hogy *Helmut Kohl* szövetségi kancellár Lengyelországgal kapcsolatos legújabb megnyilvánulásainak ügyében a jövő héten összehívatja pártja, az FDP és kormányzati partnerei, a CDU/CSU koalíciós bizottságát. A miniszter egyúttal kifejezte meggyőződését, hogy a felmerült problémák ellenére megállapodnak majd ebben a jelentős kérdésben.

Mind az FDP-t, mind pedig az ellenzéki SPD-t és a Zöldek Pártját is bírálatra késztette a kancellárnak az a Varsóhoz intézett ajánlata, amellyel az Odera-Neisse határ elismerését összekapcsolta a kártérítési igényekről való legyen lemondással. Az FDP több szóvivője is nyomatékosította: a párt nem fogadja el ezt az összekapcsolást.

Hans-Jochen Vogel, az SPD elnöke és parlamenti csoportjának vezetője egy kerületi pártgyűlésen felelőtlenséggel, sőt kalandorsággal vádolta a bonni kormányfőt a lengyel határkérdésben elfoglalt habozó magatartásáért. Éles hangvétele szerint immáron választási kampányba illő beszédében kijelentette: Kohl nemcsak Lengyelországban, hanem egész Európában és az Egyesült Államokban is felingerli, s a német egyesülés folyamata ellen hangolja a közvéleményt. Vogel egyben bejelentette: az SPD a jövő héten a törvényhozásban ismét kezdeményezőleg lép fel, és javaslatot terjeszt elő a lengyel határok kapcsán.

⊹ VALLETTA: Az európai semleges és el nem kötelezett országok szerint a kontinens államainak még az idén csúcstalálkozó keretében kellene megvitatniuk a német egyesítést.

⊹ BRÜSSZEL: Az európai biztonság és a német egyesítés kérdéseiről folytatott csak nem kétórás megbeszélést szombaton a NATO brüsszeli székhelyén Manfred Wörner NATO-főtitkár és Jiri Dienstbier csehszlovák külügyminiszter.

Selyemvirágok

Pécsett is márkabolt?

Az embereket, de talán még a madarakat is becsapják azok a selyemvirágok, rózsák, orgonák, ibolyák, fák, dísznövények, melyekből háromnapos kiállítást és vásárt rendezett a pécsi Dr. Doktor Sándor–Zsolnay Művelődési Otthonban a budapesti Euronatur Kft. Tegnap este befejeződött ugyan a program, de a vállalat tervezi, hogy a főváros és Kecskmét után minden megyeszékhelyen márkaboltot nyit, így termékeikkel Pécsett is találkozhatnak majd azok, akik üzleteiket vagy akár lakásukat a hongkongi alapanyagú, kézzel készített kompozíciókkal díszítenék. Addig azonban csak a jól bevált régi mester virágbontó munkájára számíthatunk...

A gyermeki lélek

ISMERETTERJESZTŐ SOROZAT BAJÁN

Az országos Gyermekvédő Liga Bajai Csoportja előadássorozatot rendez. A tavaszi nyitóprogram szerdán 11 órakor lesz a bajai József Attila Művelődési Központ Stúdió Mozijában, ahol *dr. Kondorosi Ferenc* tart előadást *„Ifjúsági élethelyzetek az etika és a jog határán"* – címmel.

Ezután a sorozat havonta jelentkezik, főleg a pedagógusok, gondozók és gyermekotthoni alkalmazottak részére. A további témák: *„Mai valóság kihívásai és kezelése"* márciusban, a *„Személyiségerősítő módszerek, technikák"* áprilisban. Majd májusban *dr. Ransburg Jenő* tart előadást *„A pszichikum stabilizálásáról"* és végül júniusban *dr. Buda Béla* tart előadást Baján a *„Személyiségfejlesztés a nevelésben"* címmel.

K. Z.

A gyimesi magyarokról

A szombati csángó-bál ürügyén

Tegnap csángó bál volt a pécsi Doktor Sándor–Zsolnay Művelődési Házban. A bál rendhagyó módon egy előadással kezdődött, amelynek különlegessége az volt, hogy nem tánckoreográfiákat, hanem egy csángó-bált a maga természetességében állított színpadra a rendező Sára Ferenc. A színpadon zajló bál remekül sikerült, és ennek bizonyítékaként a teremben még hajnalig folytatódott.

A gyimesi csángók kemény emberek. Durva a tenyerük, inas a lábuk, szigorúak a törvényeik és erős a hitük. Égbe szaladnak a házuk mögött a hegyormok, nyersek a lecsúsztatott fenyőtörzsek, szilajok a lovak, és megvadul tavasszal a völgy mélyén a zúhogó Tatros. Csak a fű puha és az asszony hajlékony, csak a bor vidít fel és a hegedű érdes sírása, az ütőgardon mély dobbanása.

Nyári éjszaka a zenész házának nyitott ajtaján az utolsó hangok indulnak visszhangos útjukra a szűk völgyben, az utolsó lábdobbanások hajlítják a fenyődeszkát. Meghalnak a zenészek, és elfogynak a táncosok – nem jönnek már újabbak.

Marad mégis valami, ha makacs táncos itthon barkancsot húz, felcsatolja a szíjut, vékony lányka kendőt köt, és derekára szorítja a lepelszoknyát bernyóccal. Talán a táncházakban megmarad az emlék, a hangulatok, a csángó ember öröme, bánata és ereje, a hegedű fájdalmas sírása, a gardon vad üteme. A fa, a kő, a fű, a barna bőr és a barna szem.

Bozsó

Vállalkozók, fogyasztók, figyelem! Már kapható az önök lapja:

A megújult NOVOPRESS

Az új profilú NOVOPRESS immár országos terjesztésben egyszerre a vállalkozók, a fogyasztók lapja és hirdetési újság.

A NOVOPRESS pénteki „Rendhagyó" menedzserképző sorozatában bemutatja Kovács József szigetvári cipőgyártót, aki hajdanán bőrdíszműgyártóként kezdte, s most amerikai cipőgyárat vásárol és telepít Szigetvárra. Újabb információkat nyújt a lap a jugoszláviai vásárlási lehetőségekről Viroviticától Beli Manastirig. A virovitical újság főszerkesztőjével létrejött megegyezés értelmében a NOVOPRESS-ben most olvashatók a donji miholjaci Freeshop (ahol elfogadnak régi és új dinárt is) árai. A NOVOPRESS „Aries" rovatában ezúttal a videómagnók, valamint a Pécsi Dohánygyár termékeinek fogyasztói áralt közli: melyik képmagnó, illetve pécsi cigaretta hol, mennyiért kapható.

A munkaerőkínálat lehetőségeiről is ir rendszeresen a NOVOPRESS. Mostani számában a Baranya Megyei Tanács Munkaügyi Szolgáltató Irodája adja hirül, hogy milyen szakmában milyen kereseti lehetőséggel lehet elhelyezkedni. S ehhez a NOVOPRESS ajánlata: márciusban a munkát keresők álláshirdetését ingyen közli.

A Nagyító rovatban Münszter Andrást, a Baranyaker igazgatóját követően most dr. Biró Lászlót, a Konzum Rt. elnök-igazgatóját veszi nagyító alá a grafológus, míg a „Csak Dünnyögök" rovat mindennapi bosszúságainkat pellengérezi ki.

LUTRA Matinét rendez március 10-én, szombaton a NOVOPRESS Szerkesztősége 9 órától 13 óráig Pécsett, a Sallai utca 1. szám alatt, ahol a gyerekek cserebérélhetik a képeket, vásárolhatnak Lutra-csomagot, a szüleik ingyen adhatnak fel apróhirdetést 20 szóig.

A NOVOPRESS-t a Vállalkozók Pártja, a Cleopátra (ez hazánk legnagyobb könyv- és lapterjesztő magánvállalkozása), a Magyar Posta és a NOVOPRESS saját terjesztőhálózata juttatja el az olvasókhoz, de megkapható minden vasárnapi pécsi vásáron, ahol apróhirdetéseket is fel lehet adni.

Keresse, olvassa a NOVOPRESS-t.

(x)

Az Ion-szerviz Kft. szállítási üzletága fuvarozók és fuvaroztatók jelentkezését várja

Tevékenységünk:

- **nemzetközi szállítás,**
- **szállítmányozás,**
- **vámkezelés,**
- **egyéb ügyintézés.**

Várjuk olyan fuvarozók jelentkezését is, akik nemcsak ponyvás, hanem különleges teljesítményű gépkocsikkal is rendelkeznek.

Címünk: Ion-szerviz Kft. szállítási üzletága
8800 Nagykanizsa, Béke u. 113.
8801 Nagykanizsa, Pf.: 51.
Tel.: (93) 11-564 Telex: 12-702.
Ugyintéző Nagy János fődiszpécser.

Árkörkép — építkezőknek

A Tüzép nyolc hétre előre tudja

Lakni muszáj. Akinek tanácsi, OTP vagy magánerős építésű ház van a feje felett, az most a jócskán megemelt kamatadót vagy meghízott lakbért fizet, de legalább lakik. Aki meg ezután fog otthonteremtésbe és építkezésbe vágni, annak is egyre kilátástalanabb az anyagi jelene és főleg a jövője. A kamatok már-már túlszárnyalják a hajdanvolt uzsoraszintet, ha kapni kölcsönt, a kamat szinte már megfizethetetlen. De mivel lakni muszáj, sokan mégis belevágnak. (Bár mind többen gondolják meg, hogy legyen-e merszük hozzá.)

Felpörgött az inflációspirál az építőanyagfronton is és nem csak a pénzpiacon. Csak győzzük követni az árakat.

A Dél-dunántúli Tüzép Vállalat árcsoportvezetőjétől, Szaszkó Ibolyától kértem adatokat, hogy minek emelték eddig idén a termelői árát és mennyivel (ezt csak a feledékenyeknek ismételjük meg), de inkább az érdekelt, hogy tudomásuk szerint mi jön még ezután? Előljáróban érdemes tisztázni néhány fontos tényezőt. A Tüzép-árak hiven tükrözik a termelői árakat, azok emelésénél nem több, nem is kevesebb. Az tény, hogy a gyártó 8 hetes előzetes bejelentési kötelezettséggel tartozik a kereskedelemnek, ha árat emel. Ezt, mondjuk a Tüzép vagy elfogadja vagy nem. S ha köti az ebet a karóhoz és nemet mond? Legfeljebb nem kap az adott gyártó adott termékéből. Ez ilyen egyszerű.

Januárban a fenyőfűrészáruk 20%-kal drágábbak, s még szerencse, hogy a korábbi évek akadozó ellátottsága mellett idén már legalább kaphatók. Februártól a húzott és síküvegek ára 20, a Baranya–Tolna Megyei Tégla- és Cserépipari Vállalat falazóanyagai és cserepei 20–30%-kal drágábbak. (A régióban működő többi téglagyárak április 1-jétől emelnek, ha szolidabban is.) Ugyancsak februártól drágábbak 10%-kal a vasbetongerendák és -áthidalók, 20%-kal a Kemikál szigetelőlemezek és folyamatosan növekszik átlagosan 10%-kal a faanyag- és üvegáruk áremelkedése miatt a nyílászárók ára.

S hogy mi várható a közeljövőben? Az már biztos, hogy áprilistól a gyékényesi kavics 10, a kecskeméti zománcozott fürdőkádak és zuhanytálcák 10–15, a parketták várhatóan 10 és a szaniter áruk ugyancsak 10–15%-kal lesznek drágábbak. Hogy utána mi jön még? Azt ma még megjósolni is lehetetlen.

Lakni muszáj. És építkezni? Azt is — akinek nincs hajlék a feje felett és kénytelen belevágni.

M. L.



Az építkezők egyre nehezebben egyensúlyoznak a növekvő anyagárak és kamatterhek között. Fotó: Szundi György

A belpolitikai változások nyertesei: a kisvárosok!

Bajai konferencia a jövőkép jegyében

A pécsi székhelyű Magyar Tudományos Akadémia Regionális Kutatások Központja és a Bajai Városi Tanács közösen rendez „Kisvárosok" címmel országos konferenciát a jövő héten pénteken és szombaton, Baján. A cél nem kisebb, mint tudományos igényű választ keresni arra: a mai magyar belpolitikai változásokban mi lesz/lehet a sorsa azoknak a kisvárosoknak, amelyek „elégedetlenek" sorsukkal és közigazgatási helyzetükkel.

Baja ebben a folyamatban köztudomásúan az élen jár — ezért is áldoz ilyen nemes célokra —, hiszen már hónapok óta lóg a levegőben Felső-Bácska önállósulási törekvése a mostani megyerendszerrel szemben. Érdekes módon először inkább a gazdasági területen indult meg a leválási folyamat, ebben a Volán hajtott a legjobban, de nem lóg ki a sorból az igazságszolgáltatás, a sajtó és a mezőgazdasági érdekvédelem sem. Meglepő, hogy az újonnan alakult pártok milyen mereven „igazodnak" a megyei ellenzéki kerekasztal állásfoglalásaihoz, amelyek közül éppen a választókörzet kijelölése sérti leginkább az egységes felső-bácskai érdekeket. (A Bajával szomszédos Csávoly a 35 km-re lévő Jánoshalmához és Bácsalmáshoz tartozik, de a Sugovica-parti városba jár a többségdolgozni, tanulni, gyógykezeltetni magát, bevásárolni, szolgáltatásokat igénybe venni, stb.!)

A két nap alatt mintegy harminc hozzászólás, előadás lesz — *Enyedi György* akadémikus elnökletével —, a várhatóan több izgalmas téma is szóba kerül. Így pl. *Bánlaky Pál* kandidátusi értekezésének szóbeli előadása, amely a 3–4 évvel ezelőtti bajai helyi hatalom és az értelmiség kapcsolatát elemzi szociológiai felmérés alapján. A megyerendszer módosítása és a kisvárosok valódi önkormányzata feszítő társadalmi gond Baján kívül főleg Nagykanizsán és Sopronban, így e téma is terítékre kerül. A konferencián kiderül(het) az is, hogy a tudomány és a napi politika miben különbözik...

Kovács Zoltán

A medvéket eddig senki sem kérdezte

A majmok mindenütt egyformán ugrálnak?

Pártrendezvény az állatkertekről

Nem holmi politikai megfontolás késztet bennünket, hogy most csak így írjuk: az egyik párt. Az egyik párt ugyanis a minap fórumot rendezett Budapesten — igaz, a legnagyobb állatkert ott van —, amelynek a témája a magyarországi állat- és növényparkok helyzete, illetve ezek szövetségének szerepe volt. Na már most: az, hogy a politikai, választási küzdelem időszakában a medvék, a majmok, a törött szárnyú gólyák, a ragadozó nagymacskák, meg a többi, hol veszélyes, hol mókás, kinek szép, kinek csúf állatokkal kell-e foglalkoznia egy pártnak, az ő ügyük... Személyes véleményem: nem, s fölösleges volt ennek érdekében 40–50 szakembert a fővárosba utaztatni. A szóban forgó fórumon egyébként — mint utólag kiderült —, a rendező pártnak három tagja volt jelen...

Ezzel együtt éles megjegyzések hangzottak el a fórumon, nem lehetetlen, hogy egyéni érdektől „élesítve". Mindenesetre ezekről kikértük *dr. Fülöp Istvánnak*, a Mecseki Kultúrpark igazgatójának véleményét, aki ugyancsak hivatalos volt — vezetői minőségében is, de mint a Magyarországi Állatkertek Szövetsége elnöke is — a rendezvényre.

Ő is kikérte magának.

— Ha nem pártfórum — mondta —, el sem megyünk... Elég csak a meghívólevél hangnemére figyelemmel lenni, vagy arra: olyan kérdésekre kértek választ, amelyek alapszabályokban, kiadványokban, statisztikákban mindenki számára korábban is hozzáférhetően elolvashatóak.



— Mégis, komoly vádnak hangzik: *„Jelenleg a magyar állatkertekben úgy tűnik, hogy szinte semmi olyan irányú munka nem folyik, amely a hazai természetvédelemben hasznosítható lenne."*

— Ez nem igaz! Mást ne mondjak, szoros a kapcsolatunk a génbankkal, a kipusztulással fenyegetett állatfajták megmentése köszönhető a magyar állatkerteknek. Van itt azonban egy nagyon fontos megjegyzésem: soha nem volt *elsődleges* feladatunk a természetvédelem! Az állatokat, a növényeket kell bemutatnunk az egyre érdeklődőbb közönségnek. Ez azonban egyúttal kapcsolódást jelent a természetvédelemhez is: például csak azokat a növényeket, állatokat fogják az emberek védeni, amelyeket a parkjainkban megismernek.

— Elhangzott ez is: *„... a szakmai irányítás, a felügyelet egyenlő a nullával."*

— Ha akarnánk, ezért a kijelentésért pert is indíthatnánk... A MÁSZ-nak (Magyar Állatkertek Szövetsége 1983-ban alakult meg) nem volt feladata sem az irányítás — társadalmi szervezet —, sem a felügyelet. A parkok munkájának segítésére, koordinálására, az információk kölcsönös áramoltatására hoztuk létre, s ezt eddig sikerrel is csinálta. Ennek is köszönhető egyebek mellett, hogy a magyar állatkerteknek egyáltalában nincs miért szégyenkezniük a környező országokéival szemben.

— Ont ezen a fórumon kérdőre vonták: miért vállalkozik a Mecseki Zoo sérült állatok befogadására. A válasza többeket meghökkentett.

— Azt mondtam: lelkiismereti okok miatt. A különös csak az, hogy a kérdést épp a Környezetvédelmi és Vízgazdálkodási Minisztérium munkatársa feszegette, miközben dél-dunántúli igazgatóságával nekünk valóban kitűnő az együttműködésünk, a sérült állatok esetében például évente erre a célra 30 000 forintot kapunk tőlük, s további 200 000-et egyszeri támogatásként egy „madárszálloda" készítésére.

Azzal együtt — tesszük hozzá mi —, ha az állatkerteknek, közöttük a mecsekinek is, több pénze lenne, tudnák mire — az állatok javára — elkölteni. S akkor a szakmai irányítást sem lehetne „lenullázni", mert lám: milyen jó helyen vannak a pónik, a sakálok, a bölények, a medvék. Bár erről a medvéket még nem kérdezte senki.

Mészáros A.

Béres-teszt Fácánkerten

Fácánkert. Nem sokkal Szekszárd után, Budapest felé haladva jelzi a 6-os úton a tábla ezt a helységet. Azonban a nem Tolna megyeiek közül biztosan sokan nem tudják, hogy itt egy gyönyörű park található, közepén pedig egy kis kastély, ebben üzemel a Növény- és Talajvédelmi Szolgálat Fácánkerti Intézete. Ám meglehet, hogy egy ügy kapcsán rövidesen ismertté válik.

A szolgálat igazgatója, *Zaják Árpád* ugyanis az intézet laboratóriumát rendelkezésére bocsátotta a Béres-csepp feltalálója által kidolgozott vizelet-teszt kísérleti sorozatainak elvégzésére.

Dr. Tóth János, a szekszárdi kórház onkológusa beszél az előzményekről:

— Elkeserítő érzés egy orvosnak, ha látja, vannak esetek, ahol megáll az orvostudomány. Ilyenkor az ember bármilyen lehetőséget megragad, hogy valami módon segítsen. A *Béres Józsefről* és találmányáról szóló film után a nálunk kezelés alatt álló betegek és hozzátartozói kérték, hogy szedhessék a cseppeket. Bár egyetlen olyan esettel sem találkoztam, aki ezt követően meggyógyult volna, de azt látnom kellett, hogy állapotuk, közérzetük javult, visszajött az étvágyuk, csökkentek a fájdalmaik. Ekkor kezdtem gondolkodni, lehet benne valami.

— Egy alkalommal olvastam az újságban, hogy Béres József Budapesten, a Kongresszusi Központban előadást tart. Elmentem. Ott beszélt arról is, hogy a reggeli első vizeletből nagy valószínűséggel meg tudja állapítani, hogy valakinek a szervezetében van-e rosszindulatú daganat vagy van-e valamilyen immun problémája. Ez felkeltette az érdeklődésemet. Felvettem Béres Józseffel a kapcsolatot, aki hajlandó volt Szekszárdra eljönni és megmutatni, valamint betanítani a vizelet-tesztet. Először a kórházban próbálkoztam, azonban az eredmények az elején nem igazolták a teszt eredményességét, ezért a kórház vezetői elzárkóztak a kísérletek folytatása elől. Baráti társaságban beszéltem erről, s akkor ajánlotta fel Zaják Árpád a fácánkerti intézet laboratóriumát, önzetlenül, ingyen. A feleségem pedig, aki gyógyszerész, felmondta az állását, s ő végzi a vizsgálatokat — egyelőre ingyen.

A fácánkerti laboratóriumban eddig 800 körüli minta vizsgálatát végezték el (a vizsgálathoz gyűjtött vizeletmintákat csak kódszámmal látják el, a vizsgálatot végző nem tudja, melyik milyen). Mint dr. Tóth János elmondta, a tesztről még nem lehet egyértelműen pozitív véleményt mondani, annyit azonban igen, hogy ígéretesnek látszik.

Az eddigi vizsgálati eredmények: az egészséges emberek vizeletének tesztje 80 százalékban negatív eredményt hozott. A bizonyítottan tumoros betegeknél sajnos rosszabb a találati arány, 65–70 százalékban mutat pozitív eredményt. (Bizonyos daganattípusoknál — és mindig ugyanazoknál! — az ismételt vizsgálat is negatív eredményt ad.) Viszont kederült, hogy bizonyítottan nem tumoros esetekben olyankor is pozitív eredményt jelez, amikor valamilyen más betegség miatt az immunháztartás egyensúlya felbomlott.

E sorok írója tanúja volt a következő próbának: Mikolics Éva a „Fehér Angyal" egészségügyi szolgálat (március 6-án indul Pécsett) ügyvezetője 19 vizeletmintát vitt a laboratóriumba kontrollvizsgálatra. A mintákat csak számokkal látta el. Ebből 9 volt feltételezetten egészséges emberé, a további 10 pedig tumoros vagy a közelmúltban egyéb súlyos betegségen átesettek vizeletmintája volt. A Béres-teszt a következőt jelezte vissza: a 9 egészséges embertől származó vizelet negatív lett, a tumorosokét egyértelműen pozitívnak jelezte, valamint pozitívnak mutatta az egyéb betegségen átesettekét.

S. Zs.

Cultura Oeconomica

Alapítvány a közgazdaságtan tudományáért

Elsőként a pécsieket keresték meg

Alapítványtevők az Országos Kereskedelmi és Hitelbank Rt. 3 milió forinttal, a Hungária Biztosító 1 millióval, a Tolna Megyei Tanács 200 ezerrel — tehát az induló alaptőke az elmúlt év őszén 5,2 millió forint volt.

— Az alapítvány 24 százalékos éves kamatai a Janus Pannonius Tudományegyetem Közgazdasági Karát illetik — mondja *dr. Zeller Gyula*, a kar dékánja. — A tavaly ősszel létrehozott, januárban szentesített alapítvány, a Cultura Oeconomica összege azóta már a Sellyei Agrokémia és a Kaposvári Húskombinát 100, illetve 150 000 forintjával 5,45 millióra emelkedett. A pályázat nyílt, csatlakozhatnak pénzükkel belföldi és külföldi vállalatok és jogi személyek egyaránt. Erről és a pénz elosztásáról kilencfős kuratórium dönt.

— Az oktatás szinvonalát fenyegető, romló körülményekből adódik, hogy ilyen módon próbálnak pénzhez jutni?

— Nincs szó ilyenfajta kényszerhelyzetről. A kezdeményező országos Kereskedelmi és Hitelbank a bankszakmának és a biztosítónak szeretne a közgazdaságtanban is magasan képzett pénzügyi szakembereket megnyerni. Egyetemeket támogató hasonló alapítványi forma hírei Debrecenből, Gödöllőről érkeztek, de a régióban és a közgazdászok közt mi vagyunk az elsők, s ez döntően az itt folyó, szigorú követelményrendszerre épülő munka elismerése is.

— A pénzt mire fordíthatják majd?

— Mint az alapító okirat is megfogalmazza, az oktatók és hallgatók szakmai továbbfejlődését, az ehhez szükséges feltételek bővítését szeretné elősegíteni az alapítvány, amelybe a nemzetközi ismeretszerzés támogatásától a tankönyvírás díjazásáig elég sok minden beletartozik. Az is tény, hogy a béreken, beruházási költségeken túl az államtól évi 1 millió forintot kapunk eszközjellegű kiadásokra — fogyóeszközök, nyomtatványok beszerezésére —, és a hallgatók támogatására. Ez az összeg, jelenleg 1,3 milliós kamattal számolva, csaknem megduplázódik. Lehetővé válik az egyetemi jegyzetek szerzőinek reálisabb ösztönzése, szakmai gyakorlatok támogatása, a tanulmányi versenyek méltányosabb díjazása, és döntés születhet arról is, hogy egy-egy szakkönyv megszületése érdekében a szerzőt legfeljebb egy évre szóló, havi 5–8 ezer forintos támogatásban részesítsünk.

B. R.

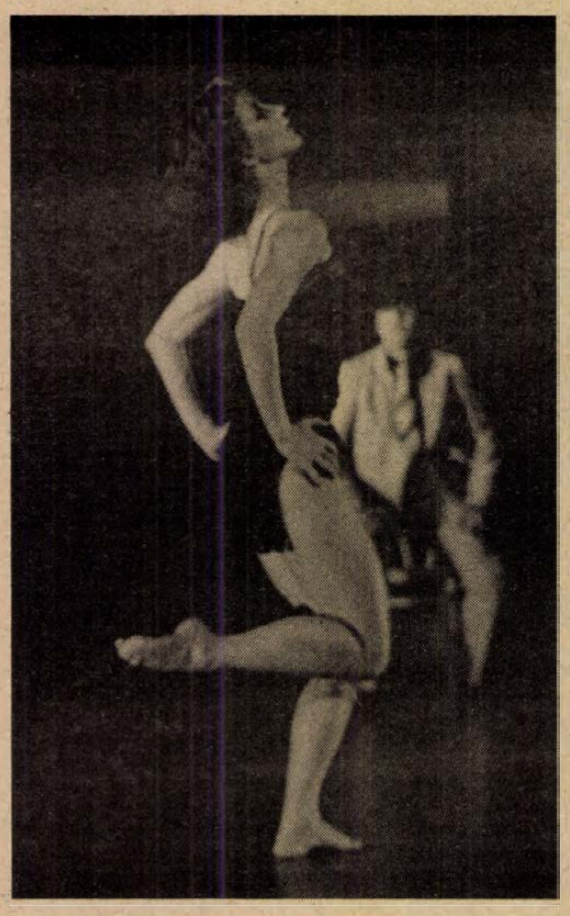

„Eltáncolni egy imát...”

Beszélgetés Volf Katalinnal

A Pécsi Balett pénteken este mutatta be Az élet és a halál rítusai című balettestjén a Himnusz az élőkért és a Bolero című egyfelvonásost. A koreográfus vendégként a Magyar Állami Operaházból *Fodor Antal*. Az előadásban ugyancsak vendégként az Operaház néhány táncosa is közreműködik, így *Volf Katalin*, akivel a premier alkalmából beszélgetünk.

– 1982-ben végeztem az Állami Balett Intézetben. Egy évig a Szovjetunióban voltam ösztöndíjas, majd ezt követően az Operaházhoz szerződtem, amelynek most magántáncosa vagyok. Balettversenyeken is részt vettem, ezek közül Losanban egy ifjúsági balettversenyen bronz-, illetve Amalfyban nemzetközi felnőtt versenyen aranyérmet nyertem. Az Operaházban elsősorban klasszikus szerepeket táncoltam: a Hamupipőke, A bahcsiszeráji szökőkút, a Hattyúk tava, a Diótörő női főszerepeit, illetve Seregi Rómeó és Júliájában Júlia szerepét

– Itt a Himnusz az élőkért egyik fehér ruhása és a Bolero főszereplője. Mit jelent számos klasszikus szerep után a Bolerót táncolni?

– Mindenképpen kihívást jelent, hiszen engem elsősorban lágy, törékeny, naiv karakterek alakításában szokott meg a közönség. Ez pedig egy kemény, energikus szerep, amelyben a korábbiaktól eltérően a nőiségnek egy más dimenzióját kell bemutatnom. Mindazonáltal mivel nő vagyok, nagyon „érzem” ezt a figurát, és örülök, hogy ebben a szerepkörben is kipróbálhatom magam.

– Az első részben, a Himnusz...-ban tiszta, plasztikus, mondhatni kiegyensúlyozott a szerep, amit táncol. Ezt követi a Bolero. Nem nehéz a váltás?

– Amikor bejövök a színházba, először csak a Himnuszra gondolok. Nagyon szeretem ezt a darabot, a zenét, a témát, a koreográfiát, és szeretem ennek a szerepnek a finomságát, tisztaságát. Talán azért, mert én is meglehetősen érzékeny típus vagyok. Ebben a szerepben pedig egy imát kell eltáncolni. Majd amikor vége az első felvonásnak és a szünetben fehérből feketébe öltözöm, akkor kezdek a Boleróra gondolni, akkor „töltődöm fel” a Bolero-hangulatával. Amikor pedig a színpadon, ahol csak az öt fiú van és én, megszólal a zene, egyszerre elragad a hangulata s visz, visz egészen a végéig. Persze, ennek a hangulatnak részesei a partnereim is, akik minden rezdülésükkel ezt tartják fenn. Csodálatos velük dolgozni.

– A koreográfus személye mennyire befolyásolja?

– Szeretek Fodor Antallal dolgozni, mert azt hiszem, az ő mozdulatvilága igazán közel áll hozzám. Első főszerepeim egyikét is az ő Látomások című darabjában táncoltam.

– Fodor Antal, a Pécsi Balett egyik alapító tagja volt. Mit jelent Pécsett a Pécsi Balettal dolgozni?

– Nagyon jól érzem magam. Korábban egyébként nemigen ismertem az együttest, kevés produkciót láttam tőlük. Amikor idejöttünk, pillanatok alatt befogadtak és egy közösség tagjai lettünk. Ezen a közösségen belül pedig külön-külön egyéniségek vannak, és meggyőződésem, hogy ez az alkotó munka záloga. A Pécsi Balett táncosaitól sokat tanultam, sokat kaptam tőlük. Csak azt sajnálom, hogy nem a szép, régi épületben vagyunk.

– A továbbiakban modern vagy klasszikus szerepeket szeretne inkább táncolni?

– Mindkettőt. Mindig új, mindig más feladatokat, azt, amit meg kell oldani, legyen az klasszikus vagy modern. Nem ez számít, hanem a feladat, az alkotás új és új lehetősége. Olyan darabokat szeretnék, amelyekben kell és lehet is igazán táncolni. Hiszen táncosnő vagyok.

Fekete Valéria

Botond a Zengőért kiált

A lecsupaszított Zengő kiirtott erdei, továbbá a pusztulásra ítélt romániai falvak ihlették azt a kiállítást, amely Budapesten, a Műcsarnokban látható március 18-ig. A Botond néven jelentkező művész — Kardos Botond — tíz éve él a Német Szövetségi Köztársaságban. Gyökerei innen, Pécsről, Pécsváradról, Baranyából fakadnak. Munkái ma több magán- és állami gyűjteményben szerepelnek az NSZK-ban, ahol számtalan kiállítást rendezett, és rangos díjakat — mint a tavaly elnyert Kistner-díj — szerzett meg.

Ami a falurombolást illeti, ugyan a történelem hál' istennek elébe ment a kiállításnak, Botond gondolatmenete, problémaérzékenysége mit sem vesztett aktualitásából. „Hogyan magyarázzuk meg ezt a romhalmaztf” kérdezi a megnyitón is közreműködő költő, Kurdi Fehér János szavaival a képzőművész, amikor a kiállítóterem falai közé rendezi a Zengő lepusztított erdejét vagy a falvakat jelképező egyes építményeket. Mindkét témához rokon elemeket alkalmaz, mindkét esetben a huszadik századi ember végzetessé váló beavatkozásaira figyelmeztet.

A falvakról szóló „Hommage” és a fákat sirató „Zengő” is az élet leépülését, az életbe, a természetbe való végzetes beavatkozást példázza. Ez a kiállítás tehát panasz és vád, egyúttal gyász is — olvassuk Botond programját Peter Laub művészettörténész megfogalmazásában, aki magyar kollégájával, Aknai Tamással együtt nyitotta meg a Műcsarnokbéli térinstallációs kiállítást. A két téma közül a „Zengő” című többször, új és új változatokban szerepelt az NSZK kiállítótermeiben, felmutatva a tiltakozás gesztusát a gyermekkor szeretett vidéke érdekében.

Gállos Orsolya

Hiteles ábrázolás a barokk pécsi székesegyházról

A pécsi bíró pecsétje 1727-ből?

Új adalék egy 300 éves vitához

Vihar egy lavór vízben – csak így lehet minősíteni azt az egyébként terebélyes vitát, amely az utóbbi évben Pécs város címere körül kibontakozott ahhoz a harchoz képest, amelyet a város a 18. században a pécsi püspökkel folytatott szabad királyi városi rangjának elismertetéséért.

Egy magát megnevezni nem kívánó gyűjtő jóvoltából a közelmúltban egy érdekes pecsét került a Janus Pannonius Múzeum helytörténeti osztályának birtokába.

– Pécs város pecsétjével kapcsolatban oly heves, s eszközökben sem válogató viták voltak évtizedekig a 18. században, hogy még hamisított pecsétje is volt a városnak. A pécsi polgárok vezetői arra hivatkoztak, hogy még I. Ferdinánd királytól 1528-ban kaptak szabadalmat. Ezt bizonytani nem lehet, de az ellenkezőjét sem. Mindenesetre a város olyan pecsétet hamisított, amelyen az 1500-as évekbeli dátum szerepelt. A most talált pecsét a hamisítottal egy idős, de nem hivatkozik a régi dolgokra – mondja Bezerédy Győző, a téma szakértője, a Baranya Megyei Könyvtár helytörténeti osztályának vezetője.

– Milyen más érdekessége van ennek a pecsétnek?

– Ez egy kicsi, 20x17 milliméteres átmérőjű ovális alakú pecsét. Minden többi, a hivatalosan használt nagypecsét is kerek volt. Erről a pecsétről a következők állapíthatók meg: ez egy lap, amelyen a rézbe van belevésve a felirata, dátuma és pecsétképe. Olyan vékony, hogy aszfalttal töltötték ki, nehogy elgörbüljön. Annyi maradt meg belőle, hogy csak a méreteiből feltételezhető: nem nyomópecsét volt, hanem gyűrűs pecsét, amit a mindenkori bíró használt kispecsétként. Az 1727-es dátumon kívül érdekes a címer felirata és a címer képe. A feliratából joggal feltételezhető, hogy ezt németek használták, német ember volt a megrendelője, elkészítője. Ez ugyan nem meglepő, mert akkoriban Pécs eléggé német város volt. Ám amíg a város többi eddig ismert pecsétjén a felirat középkori latin nyelvű, addig ezen a pecséten a felirat német, de valami elképesztő elferdítésekkel írja le a város német nevét: „FINF. KHIRK”. A pecsét döbbenetesen primitív munka, hiszen ugyanebben a korban, 1722 és 1727 között ennél sokkal művészibb pecsétek készültek Pécsett egyszerű jobbágyfalvak számára. Azok vésnöke ismerte a középkori latin írást, a most megtalált pecsét vésnöke viszont nem. Külön érdekesség a pecsét képe, amely – mint ahogy az összes többi pécsi pecsété – a székesegyházat ábrázolja, mégpedig a korabeli barokk pécsi székesegyházat. Az évszám és a barokk székesegyház hiteles ábrázolása ad hitelt a pecsétnek is: a korabeli hamisított pecsétek éppen ebben a vonatkozásban árulják el magukat legészrevehetőbben: olyan stílusúnak ábrázolják a székesegyházat, amilyen az 1500-as években biztosan nem lehetett.

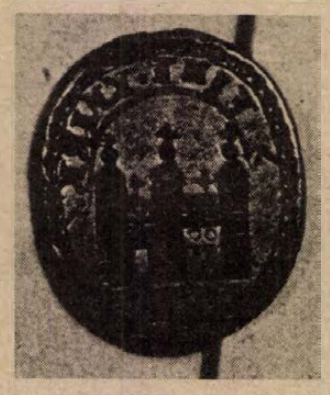

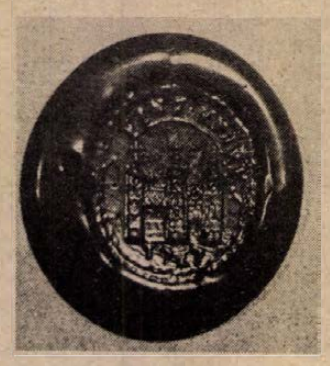

– Hallottam olyan feltételezést is, hogy ez a pecsét arra is bizonyíték: Baranyába az eddig ismertnél korábban települtek be a németek.

– Ez erre nem bizonyíték. Hiszen németekkel betelepített első baranyai falu pecsétje, Mecseknádasdé éppenséggel 1722-ből származik. Pécs német betelepülését külön kell választani a baranyai falvak szervezett betelepítésétől. Pécsett a németek mindjárt a török alóli felszabadulás után megjelentek: elsősorban mesteremberek jöttek. Ez a pecsét arra bizonyíték, hogy 1727-ben már olyan súlyuk volt, hogy vezető szerephez jutottak. A 18. századi Pécs egyébként három nyelvű város volt: magyar, német és bosnyák. Mindenki értette mindhárom nyelvet, de valójában egyetlen nyelvet sem beszéltek tisztességesen, amire ennek a pecsétnek a felirata is bizonyíték. De azért mindenki megértett mindenkit.

D. I.

A harmadik Magángyűjtemény az ANK-ban

Az álom szobrai

Aki járt már valaha egy elvarázsolt kastély rejtélyes falai között vagy álmodott csak egyszer is zegzugos, sötét terekről, kóborolt beláthatatlan útvesztőkben, hirtelen feltáruló titkos átjárókon vergődött át, hogy valami pisla fényhez érjen, talán el tudja képzelni, milyen tér fogadta azokat, akik az Art Kísérleti Stúdió legújabb előadásában látták a Magángyűjtemény III. című élő szobor- és tánckiállítást. A téma – a február végi négy és a március elsejei két alkalommal – ezúttal az álom volt, az emberi lét titokzatos, rejtélyes, föltárásra váró mozzanata, amelyben fölfokozottan jelennek meg a szorongások, elfojtások, az erotikus vágyképek. Az életre kelő „szobrok”, az időpillanatba fagyott, és kitörni vágyó mozdulat, a tánc, a zene, a lüktető fény ebben a változó térben ebből az őskori embertől a legújabbkig tartó folyamatból mintha az egyetlen állandót emelné ki, azt a mozgást, mely az ellentétek összecsapásából, átalakulásából, nyugvó- és csúcspontjaiból alakul egésszé, mindig örök, és így változatlan.

A jelképrendszer voltaképpen egyszerű. Az életadó tűz, az ősi állatisten, a repülés, szárnyalás, elszakadás képzetét keltő madár, az emberkísértő kígyó, a kör önmagába visszatérő, kiutat nem látható vonala, a tengerzúgás születést és feloldódást idéző morajlása vagy akár a távolkeleti jan és jing, az átadás és elfogadás, a férfi és a nő, az igen és a nem egymást feltételező és kiegészítő volta mind erről a harcról szól, a lét mindennapi folyamatairól, amelyben élővé válhat a holt, hogy aztán újra mozdulatlanságba hullva várjon egy másik újjászületésre.



Ellentétek feszülnek egymásnak és csapnak össze a rendező, Szalay Tamás koreográfiájában. A nyers erő, a vad ösztön a nirvánába hajló meditációval szembesül, a költői szerelem meztelen egyszerűsége a maskarás, félig sem egymásra figyelő hamis érzelmekkel, a magány, az elzárkózás a kitöréssel, a hit a hitehagyottsággal, a harc a feladással. Kizökkenteni a kisebb kitérők, az olykor kevésbé határozott részletek sem tudnak. A közönség egy rövid órára egy időtlen körforgás részese lesz...

A nem profikkal dolgozó stúdió már nyolc éve tartó, kísérleti színházat teremtő vállalkozásának legfrisebb munkája – a többihez hasonlóan – beépíti a produkcióba a mozgásszínház, a balett, a tánc, az opera, a mesejáték, a minimal-art, a happening, a pantomim és a verbális színház elemeit is. Az útkeresésnek még nincs vége – sem itt, sem abban a bizonyos álomkastélyban...

Hodnik Ildikó

ART—TOUR

Eladni a művészeket

Az ART-TOUR Kft. felirat már több helyütt olvasható Pécs utcáin. Egy új, nemrég alakult menedzseriroda neve ez, amely az Országos Rendező Iroda könnyűzenei közvetítő monopóliumának megszűnése után hasonló feladatokat vállal.

– Nem szívesen használjuk ezt a szót, hogy *közvetítés*, inkább a talán ridegebb, de pontosabb szót mondanám: szeretnénk *eladni* a művészeket – mondja *Bornemissza Géza*, akit a könnyűzene területén dolgozók éppen az ORI révén ismertek meg. – A megélénkült szórakoztatóiparban azt tapasztaltuk, hogy továbbra is szükség van olyan szervezetekre, amelyek vállalják egyes események megszervezését, műsorral való ellátását, a szórakoztatás körüli kellemes és kellemetlen dolgok intézését. Alaptevékenységünk szerint abban akarunk segíteni, hogy egymásra találjanak a komplett szórakoztatóműsorok, az énekesek, színészek, artisták, táncosok – és az érdeklődő közönség. Cégbejegyzésünk szerint országos a hatókörünk, de elsősorban a Dél-Dunántúlon kívánunk dolgozni.

– Az „eladni művészeket” kifejezést úgy kell érteni – mondja Bornemissza Géza –, hogy tevékenységünk nem merül ki az egyszerű információban, a két fél „összehozásában”. Mi alkalmazzuk a színészt, mi fizetjük, és felelősséggel adjuk tovább. Ez minősítést is jelent, hiszen saját érdekünkben nem mehetünk egy bizonyos művészi szint alá. És garanciát is a munkafegyelemre. Hogy mennyit kérünk, mennyi a hasznunk, ezt a kérdést tekintsük üzleti titoknak. Az általunk eddig alkalmazott művészek többsége szabadfoglalkozású, aki maga fizeti társadalombiztosítási járulékát. Reméljük, hogy a műsorok, egyes művészek menedzselése alkalmat ad majd fiatal tehetségek felfedezésére is.

Az új cég közreműködésével került műsor a pécsi Kikelet bárba, alkalmazta őket a Konzum étterem, lambadaversenyt rendeztek a harmincasok bálján – zongoristát küldtek a pécsi Aranykacsába, énekest a Sopiana vendéglőbe.

Az ART–TOUR menedzseriroda *Bornemissza Géza*, *Bornemissza Mária* énekesnő és *Darvas István* hegedűs alapította. Darvas István gyakori külföldi vendégszereplései országhatáron túli kapcsolatokat jelenthetnek az irodának. A nemzetközi menedzselés egyelőre csak a tervek között szerepel, az iroda megkérte az engedélyt. Új impresszálási törvény van előkészületben, ettől is függ az ART–TOUR tevékenysége. Ugyancsak terv, hogy idegenforgalmi művészeti eseményekre utazásokat szerveznek, és a Magyarországra érkező külföldieknek kulturális programot, idegenvezetőt stb. biztosítanak.

G. T.

Az első vöröskeresztes vásár Pécsett

Először rendezett jótékony célú vásárt Pécsett a Vöröskereszt Baranya megyei vezetősége szombaton az Ifjúsági Házban. A „Segítsen, hogy segíthessünk!" jelszó jegyében tartott egész napos árusítás során ruhák, játékok, ajándékok, könyvek közül válogathatott az a körülbelül két-kétszázötven vásárló, aki tulajdonosává lett a különféle adományokból, lakossági és vállalati felajánlásokból, vöröskeresztes szállítmányokból összeállított készlet egy-egy darabjának. Mindenki jól járt, fogytak a Hunor Kesztyűgyártól bizományba átvett áruk, egy horgásztársaság tagjai pedig boldog tulajdonosai lettek az overalloknak és csizmáknak. Az amúgy sem dúsgazdag szervezet a befolyt összeget azok segélyezésére fordítja, akik alig, vagy egyáltalán nem részesülnek szociális ellátásban. A legközelebbi ilyen akció húsvét táján a veszélyeztetett gyermekek számára indul.

A Vöröskereszt megyei titkára, dr. Kárpáti Júlia elmondta, hogy terveznek még több, hasonló vásárt a megyében. Az első pécsi vásár körülbelül negyvenezer forintos bevétele sikerrel biztat, de az nem tagadható, hogy a Vöröskeresztnek továbbra is szüksége lesz az állampolgárok segítségére.



Hirth József esküvőjén

Meghatottak a kerékpárkerekek a pécsi Váradi Antal utcai esketőterem előterében, ahol vártam Hirth Józsefre, az újdonsült férjre. Izgultam, hogy az örömteli pillanatokban feltegyek-e kényes kérdéseket. Tudtam, hogy 13 évi pécsi sportolás után a PMSC-től hirtelen a Csepel SC-hez távozott a nálunk szeretett kerékpáros. Mondhatni, sehogysem kaptam arra választ, hogy miért is ment el.

– Ott értem be és egy év alatt elértem a nemzetközi szintet.

A szemmozgásból, az arcizmok rezdüléséből sejtettem, hogy több lenne a mondanivalója, hogy udvarias kitérőkkel elhallgat lelkében dúló viharokat.

A legnagyobb ellenállást, vagyis a szinte végleges bezárkózást az a kérdés váltotta ki, hogy visszatérne-e a PMSC-hez.

– Vegetál – hallom a választ. – Átalakul minden. Gyengék az anyagi körülmények. Számomra a Csepelnél minden kedvezőbb. S egy újabb kommentár nélküli felelet következett: „Varjas István pécsi kerékpáros most jutott ki Olaszországba, teljesen önerőből."

– További célok?

– Eljussak az olimpiáig.

Ehhez is gratuláltam, és természetesen a házassághoz is. Egy kicsit mintha mosolygott volna Hirth József.

Cs. J.

Kuszkusz a francia háziasszonyoknak – Bonyhádról

A piac-éhes zománcoroszlán



A Bonyhádi Zománcárugyár emblémáján lévő az Ema–Lion szövegen az ugrásra kész oroszlán olyan, mint akit örökké hajt az éhség, a zsákmányként meghódítható újabb és újabb lehetőség. Ez az oroszlán szerencsére telhetetlen, ezért is igyekeznek éhségét csillapítani újabb és újabb megrendelésekkel a tőkés vásárlóik. A gyár tavalyi 633 milliós termelési értékének több mint egyharmadát kötötte le az egy tucatnál is több nyugati megrendelő. A bonyhádi „oroszlánra" még egy találó jelző is illik: fejlődőképes.

A tegnapi exportműszakon dolgozó gmk-sok is ezével gyártották a francia piacon rendkívül népszerű 3-részes gőzfőző és pároló edénycsaládot és a hasonló rendeltetésű 2-részes Kuszkuszt-t. *Konstanczer Antal*, a gyár műszaki osztályvezetője sorolja a két termékcsalád előnyeit. Egy „lángon" egyszerre és felügyelet nélkül föl benne legalul a leves, fölötte a lyukacsos aljú edényekben párolódik a hús, a zöldség és a köret. Így megőrződik a nyersanyagok vitaminja, ásványi sója, eredeti íze, éspedig külön zsír és só nélkül. A legalsó rész akár önálló főzőedényként is használható. A Kuszkusz ugyan már itthon is kapható, de egyelőre még idegen a magyar háziasszonyoktól ez a főzési kultúra.

A közel 600-féle terméket gyártó Bonyhádi Zománcárugyár termékei annyira keresettek, hogy nemrég, amikor jó néhány típus gyártásával fel akartak hagyni, a kereskedelem és a vásárlók visszakövetelték azokat. Így aztán marad minden, sőt kénytelenek a vevők igényei alapján újabb és újabb termékekkel (termékcsaládokkal) kirukkolni. Most a francia piacra készítik az új formájú teáskanna nullszériáját, s ha megnyeri a megrendelő tetszését, ebből is több tízezret gyártanak. Az eddigieknél is több és jobb minőségű teflon előállítását tervezik, továbbá olyan sütőedényeket igyekeznek nagy sorozatban gyártani, melyeket kívül hőálló festék, belül pedig nem tapadó lakkbevonat véd.

Míg tegnap a gyárban exportra dolgozott a gmk-s műszak, a bonyhádi BSE sportcsarnokban immár negyedik alkalommal megrendezett Ema–Lion Kupa „öregfiúk" teremlabdarúgó-tornáján hat csapat mérte össze tudását. Közülük a legugrásra készebb „oroszlánnak" a Bonyhád A csapata bizonyult veretlenül, 2. a Pécsi BTC, 3. a Pincehely lett. A torna legjobbjai: kapusként Jurinovics (PBTC), mezőnyjátékosként Máté, gólkirályként dr. Sebestyén (mindketten bonyhádiak).

M. L.

A lakosság ismét fizet(het)...

Halló? Bajáról beszélek...!

...Ez a mondat ritkán hangzott el az elmúlt évtizedekben, hiszen a Sugovica-parti városban a közületeknek és egyéni telefonelőfizetőknek a száma összesen – műszaki okok miatt – nem haladhatta meg a kettőezret. A szinte mérhetetlen gazdasági károkat okozó krónikus telefonhiány Baján kívül elsősorban az amúgy is hátrányos helyzetű határ menti, felső-bácskai falvakat sújtotta. Ezért kényszerből óriási pénzekért fektettek le (legalább) egy-egy vonalat Hercegszántón, Bátmonostoron, Szeremlén, valamint Érsekcsanádon és Sükösdön, megelőzve a termelőszövetkezetek, üzemek külvilág felé kötődő működésképtelenségét.

Az állami pénzhiány miatt nem maradt más megoldás, mint a további telefonhiány elviselése vagy pedig a lakosság megtakarított tartalékainak mozgósítása, ösztönzéssel. Mivel Baján már a kényszerűség és a hiány eddig is többször hívott életre társulásokat – gáz, vízmű, szennyvízcsatorna –, ezért kézenfekvő volt, az önerős postafejlesztő társulás megalakítása. Az eddigi igénylőkön kívül további jelentkezéseket is elfogadtak a szervezők, ami meghaladta az előzetes elképzeléseket. December 31-ig mindössze 5 hét alatt a becsült 2000 helyett pontosan 2426-an igényeltek telefont. Voltak, akik azonnal kifizették a 30 ezer forintnál készpénzben, a többiek 9000 forint előleg mellett kamatmentes kölcsönt kaptak az OTP-től – állami feladat, lakossági átvállalása címen.

Az új posta műszaki épülete a Kossuth Lajos utcában, szeptember végére készül el, az ígéret szerint, utána a próba következik. A telefonvonalak bekötését először az újvárosi és a Klapka lakótelepen kezdik novemberben, mert a legrövidebb idő alatt itt lehet a legtöbb lakást bekapcsolni. A tél után jövő év áprilisában folytatják a bekötést, a családi házaknál. Így 1991. december 31-ig a mostani 2000 helyett további 3000 lakásból válaszolhatnak: „Halló? Bajáról beszélek..."

Kovács Zoltán

Rablás, lopás, csalás...

Miért lőttek a Pipacs utcában?

Meddig packázhat „Baba Jankó" a pécsi rendőrökkel?

Február 22-én 23 óra után egy taxis jelzi a pécsi rendőröknek, hogy gyanúsan viselkedő és feltűnően sok pénzt maguknál tartó fiatalokat szállított a Vigadó utcából a Rájiba. A rendőrjárőr 23 óra 45 perckor, a kapott személyleírás alapján ellenőrzést végez a vendéglőben, ahol a két lány társaságában lévő gyanús fiatalember hamis adatokat diktál be magáról az igazoltatás során, mondván, hogy gyermekkorú és még nincs személyigazolványa. Két nap múlva egy 80 év körüli úr feljelentést tesz a kertvárosi rendőrállomáson, hogy ismeretlen tettesek a Vigadó utcában lévő lakásáról eltulajdonítottak 43 000 forint készpénzt, egy 35 000 forintot érő, látra szóló takarékbetétkönyvet, valamint 5000 forint értékű szalámit. Elmondása szerint a cselekmény február 22-én, 23 órakor történt.

Mint a feljelentésből kiderül, egy 15 év körüli fiú és két lány kopogtatott a lakásán, felajánlva, hogy a lányok egyike ágyba bújik a panaszt tevő idős úrral. Néhány perc múlva azonban egyikük – miután alaposan körülnézték a lakásban – szólt a többieknek, hogy „indulás!". Az értékeket ekkor már megszerezték a póruljárt embertől.

– Miután a személyleírások és az időpontok így összecsengtek, február 24-én 16 óra 30 perckor a Pécsett lévő, zömmel cigányok lakta Pipacs utcába indultam adatgyűjtésre – foglalja össze a történteket *Miklai Gyula* rendőrszázlós, a III-as számú rendőrállomás nyomozója. – Alapos volt ugyanis a gyanú, hogy a bűncselekményt a Rájiban két nappal azelőtt igazoltatott személyek követték el. A 15 éves P. J.-nek (akit környezete Baba Jankó becenéven ismer) ebben az utcában volt a vélhető tartózkodási helye. Ő ellene ekkor már több bűncselekmény kapcsán folyt nálunk és a Belvárosi Rendőrállomáson is eljárás.

A Pipacs utca 11. számú ház előtt a rendőrszázlós egy piros színű Ladára figyelt fel, melyben három személy tartózkodott. A rendőrautót észrevéve a fiatalok kiugráltak a kocsiból, s egyikük (Baba Jankó) azonnal futásnak eredt.

– Kétszer is utána kiáltottam: „felszólítom, hogy a törvény nevében álljon meg", ám a fiatalember a 11-es számú ház udvarán keresztül a Légszeszgyár utca irányába futott tovább. Ekkor két figyelmeztető lövést adtam le.

– Miért volt szükség a figyelmeztető lövésre?

– Célzott lövést nem volt szándékomban leadni, hisz azt az elkövetett bűncselekmények súlya nem indokolta. Abban bíztam, hogy a lövés hangjának pszichikai hatására megáll a fiú. Ugyanis ha eltűnik a szemünk elől, akkor kereshetjük újra.

Lassan két hónapja, hogy P. J. „macska-egér" játékot játszik a rendőrökkel. Mint a kertvárosi rendőrállomáson elmondták, a 15 éves fiú számláján már több komoly bűncselekmény van. Egy lakásbetörés során sztereómagnót és egy erősítőt tulajdonítottak el. Loptak már egy autót is, melylyel a cimborák társaságában előbb a Rájiba ment P. J., majd onnan eltávozva a Ladával egy oszlopnak ütközött. A kár ekkor mintegy 40 000 forint volt. Szintén a Rájiban, egy részeg vendég nyakáról 25 000 forint értékű aranynyakláncot tépett le Baba Jankó. Ezen kívül van egy csalása is. Egy taxistól vett át 16 000 forintot, mondván, hogy márkát szerez neki. Természetesen ellillant a helyszínről, a taxis pedig sajnálhatja, hogy fekete ügyletbe bocsátkozott.

A fentebb felsorolt esetek azonban kevésnek bizonyultak az előzetes letartóztatás elrendeléséhez az előterjesztést elbíráló ügyész számára, így P. J.-t legutóbb szabadlábra kellett engedniük a kertvárosi rendőröknek. A fiatalember azóta követte el Vigadó utcai balhéját, és ki tudja mi mást még. Amikor kaján vigyorral távozott a háromnapos őrizetből, csak ennyit mondott az ügyeit vizsgáló rendőröknek: „Nyúzottnak látszanak..."

P. J.-t most körözik. Ha elfogják, már nem valószínű, hogy elkerülheti az előzetes letartóztatást. A kérdés csak az: miért kap lehetőséget az újabb és újabb bűncselekmények elkövetésére?

Balog N.

A tavak vízminőségén múlik minden

Az orfűi üdülőtulajdonosok fóruma

Egy befejezetlen álom az ördögi körben

Közel négyórás vita, illetőleg panasz- és javaslatáradat volt tegnap délelőtt a pécsi Ifjúsági Házban az orfűi üdülőtulajdonosok fórumán. Végül is nem meglepő: az Orfűi Üdülőhelyi Bizottság nem esett túlzásba az ilyen jellegű fórumok rendezésével, hiszen két- és fél éve volt a legutóbbi.

A tegnapi fórum azt is bizonyította, hogy az orfűi helyzet a mai magyar állapotok hű tükre: a pénztelenség, a vállalkozási készség hiánya, s a kusza érdekellentétek szövevénye jellemzi, tetézve azzal, hogy sok a gazda, s egyik sem az igazi, a felelős. Orfű kétség kívül az üdülőterületnek köszönheti, hogy nem jutott Gyűrűfű sorsára, ám a 620 lakos mellett időszakonként itt élő 800-nál több üdülőtulajdonos alighanem túlságosan is hangsúlyosan használja ezt a tényt a községi tanáccsal szembeni érvelésében, követeléseiben. Meg-megpendül a gyanú, hogy az üdülőtulajdonosoktól származó bevételt a tanács inkább a községre fordítja. A községi tanács új vb-titkára, *dr. Harmat Béla* tételes adatokkal cáfolta ezeket a feltételezéseket. A másik tény: a jelenlegi jogszabályok, de még a tervezettek is, alig nyitnak teret az üdülőtulajdonosok érdekképviseletének. Az Orfűi Üdülőhelyi Bizottság, mint ahogy arról elnöke, *Iharosy Kálmán* beszámolt, elvetette, hogy érdekképviseleti egyesületté alakul: az Orfűi Tanács egyik bizottságaként igyekszik befolyást gyakorolni az ügyek menetére. Pedig talán az elvetett megoldás járhatóbb út lenne. S talán járhatóbb út lenne valamiféle üdülőhelyi gazdasági társulást is kezdeményezni olyan ellentétpárok feletti meditáció helyett, hogy az idegenforgalmi bevételekből kevés jut vissza az üdülőterület fejlesztésére, illetve elapadnak ezek a bevételek a terület infrastrukturális fejletlensége miatt; vagy hogy üdülőterület forgalma vonzza-e a szolgáltatásokat teremtő vállalkozókat, vagy pont fordítva lehet igaz ez a tétel. Már annál is inkább időszerű ezekben a kérdésekben dűlőre jutni az üdülőtulajdonosoknak is, mert a közeli jövőben méginkább saját erejére támaszkodhat minden egyes település. Márpedig, ha tönkre mennek a tavak a környezetszennyezés miatt, az üdülőterület is megszűnik, vele együtt az idegenforgalomban rejlő üzlet és az ingatlanok magas értéke. Ehhez sajnos áldozatvállalás kell, ami viszont befektetésként is felfogható: mint például a csatornázás.

Ami pozitívum; ami remény: a tanács és az üdülőhelyi bizottság kapcsolata végre helyes vágányra került. Idén mint 2,5 millió forint fejlesztési összeg felhasználásába szólhat bele a bizottság. Csak sajnos sok tízmillió kellene a szennyvíztisztító bővítésére, a csatornázásra, egy kistérségi vízmű létesítésére.

D. I.

Olvasószolgálat

Hírek, tudósítások, események közölhetők 14–16 óráig a 15-000 telefonszámon

Hírszerkesztő:
HODNIK ILDIKÓ

Robbanás az ózdi acélműben – két halott, 18 sebesült

Tragikus tömeges baleset történt szombaton reggel az Ózdi Kohászati Művek acélművében. Műszakváltás után az acélművi kohászok az üstkemence száz tonnás üstjében éppen az acélt kezelték, amikor eddig ismeretlen okból hidrogénrobbanás következett be. Az üst közelében tartózkodó Lőkös György karbantartó és Deme Barnabás karbantartó kohász a helyszínen szörnyethalt. További 11-en súlyos, életveszélyes, hárman pedig súlyos sérüléseket szenvedtek. Négy sérült kohászt a helyszínen láttak el a gyorsan megérkező mentők. Nagy erőkkel vonultak ki a tűzoltók is, s a robbanás után keletkezett tüzet rövid idő alatt eloltották. A mentők a sérülteket a helyi, a kazincbarcikai, illetve a miskolci megyei kórház baleseti sebészetére szállították.

A tragikus kohászbaleset részleteinek kivizsgálása a szakértők, a tűzoltók és a rendőrség bevonásával megkezdődött. Annyi már most bizonyosra vehető, hogy igen súlyos anyagi károk is keletkeztek.

●

○ **Regionális továbbképzés Ausztriában,** tanulmányúttal. A munkaügyi-személyzeti munka szerepe a megújuló gazdaságban címmel, regionális továbbképzés lesz március 26–30-a között Pécsett és Grazban. A Baranya Megyei Tanács V. B. munkaügyi osztálya és a TIT Pécs-Baranyai Szervezete által szervezett rendezvény iránt érdeklődni a TIT-nél lehet a 72/10-924 telefonon.

○ **A szakma kiváló tanulói.** Hétfőn és kedden az országos döntőn, Balatonföldváron mérik össze tudásukat az országos elődöntőn továbbjutott vendéglátó tanulók. Pécsről Klaics Zsolt felszolgáló és Erős Nóra cukrász, a Kereskedelmi és Vendéglátóipari Szakmunkásképző Iskola tanulói vesznek részt a versenyen.

○ **Már szedik a medvehagymát** a megszokottnál egy hónappal korábban. A Mecsek északi, hűvös völgyeiben, de ugyanígy a Nagyharsányi-hegy északi lankáin is rengeteg zöldell a gyógyhatású növényből, amiből saláta készül. A siklósiak például forró zsírban sütik, majd összeesés után ecettel öntik le.

○ **Pécsi katolikus fiatalok gyűltek össze a Leőwey Gimnáziumban** tegnap, hogy két előadás, és több kiscsoportos beszélgetés során a vallás, az egyház és a hívők kapcsolatáról szóljanak. A város katolikus kisközösségei által szervezett találkozón több mint százan vettek részt.

○ **Újvidéki grafikusművész kiállítása nyílik Baján** a Vörösmarty úti kiállítóteremben. Maurits Ferencnek – aki előbb az új Symposion -grafikai szerkesztője volt, majd a Fórum Kiadó műszaki szerkesztője lett – ez az első magyarországi bemutatkozása. Képeit március 7-től március 25-ig láthatja a közönség.

Időjárás

Előrejelzés az ország területére vasárnap estig:

Kevés lesz a felhő, többórás napsütés várható. Főként ma alakulhat ki elszórtan hózápor. Az északi, északnyugati szél ma még sokfelé viharos lesz, holnap inkább csak délelőtt lehetnek erős széllökések. A legalacsonyabb éjszakai hőmérséklet —5 és —10 fok között, a legmagasabb nappali hőmérséklet 5 fok körül alakul.

✲

Szombat reggeli vizállások: Mohács 388 cm, áradó, vízhő 5,4 fok, Örtilos —20 cm, apadó, 3,6 fok, Barcs 50 cm, áradó, 3,0 fok, Drávaszabolcs 50 cm, áradó, 6,9 fok.



Idén 23-ik alkalommal rendezik meg az országos középiskolás és szakmunkástanuló fotókiállítást Pécsett, az 508-as Szakmunkásképző Intézetben. A tegnap megtartott nyilvános képbírálatra 28 iskolából 123 szerző küldte el képeit, melyek közül a zsűri 82-t választott az április 4-én nyíló kiállítás anyagául. Fotó: Farkas

★

Újabb csehszlovák vám-rendelkezések

Újabb árucikkek kiviteli tilalmát rendelték el március 5-ei hatállyal Csehszlovákiában. Az újabb kiviteli korlátozásról a szlovák kereskedelmi és idegenforgalmi minisztérium, valamint a szlovák kormány javaslatára a csehszlovák szövetségi kormány döntött.

A jövőben tilos lesz az országból kivinni bármiféle élelmiszert, alkoholtartalmú italokat, ágyneműt, bőrkesztyűt és más bőrárut, zománcozott edényeket, mosdó- és WC.-kagylókat, speciális izomerősítő berendezéseket, gáztűzhelyeket és kéziszerszámokat. Ezentúl csak engedéllyel vihető ki Csehszlovákiából kézikannában tárolt tartalék üzemanyag és hangszer. A kiviteli tilalom nemcsak a szocialista, hanem a nyugati országok turistáira is vonatkozik. A kiviteli engedélyhez kötött áruknál egységesen százötven korona illetéket kell fizetni.

●

○ **Gipsy Klub nyílott** Pécs-Vasason. A Cigány Kulturális és Közművelődési Egyesület vasasi klubjába várják a környékbeli cigányok jelentkezését. A cigányklubnak eddig immár 100 tagja van.

●

Mit? Hol? Olcsóbban!

Mecsek Áruház. Illatszerosztály: Impuls tusfürdő háromféle illatban vásárolható reklámáron. Normál fehér lepedő és 50x100-as törölköző, import normál takaró reklámáron vásárolható, amíg a készlet tart.

A Centrum-hétfő keretében 30 százalékkal olcsóbbak a pécsi áruházban a műszálas és dzsörzé méteráruk. Amíg a készlet tart.

A TSZKER Sallai és Vadász utcai boltjaiban rekámáron vásárolható: Impuls tusfürdő, Lux szappan (fehér), Elida borotvahab (háromféle illatban), amíg a készlet tart.

Konzum Áruház. ABC: Macskanyelv (étkcsokoládé), Macsaknyelv (tejcsokoládé) olcsóbban vásárolható. Ruházati szint: női táskák reklámáron.

Meruker Kereskedelmi Rt. kertvárosi bútorszalonjában, Pécs, Hajdú Gy. u. 50. szám alatt székek, étkezők 20–50 százalékos árengedménnyel kaphatók. Reklámáron vásárolhat a MERUKER Kereskedelmi Rt. 33. sz. méteráruboltjában a tavaszi–nyári méterárukból. A MERUKER Kereskedelmi Rt. Sallai utcai krajcáros boltjában import pamut szabadidőruhák 750,– Ft-os reklámáron kaphatók.

Tüzép (Pécs, Megyeri út 61. sz.): csempe és padlóburkoló 30–40%-os engedménnyel, ásványgyapot (3 cm vastag) 10 százalékos engedménnyel vásárolható.

Domus Áruház. Lakástextilosztály nőnapi ajánlata: törölközők, jugoszláv plüssök, valamint asztalterítő-garnitúrák és nyári takarók reklámáron vásárolhatók.

Konyhabútor- és étkezőgarnitúra-kiállítás nyílt Pécsett a Modul Bútorházban (Szalai A. u. 15.), ahol 16 típusból, árengedményesen lehet vásárolni.

○ **Megkezdődött az agancshullatás** a baranyai erdőkben. A szarvasbikák potyogtatják el az értékes agancsokat, melyeket csak a vadászok és az erdészek szedhetnek össze. Az idegen összegyűjtőt a helyszínen bírságolják és elveszik tőle a zsákmányt. Az agancs értékes exportcikk is.

○ **Száz személyes gyógyszálló építését tervezi a tanács Tamásiban** a meglévő gyógyvíz jobb kihasználására. Elkészült a tanulmányterv, a kivitelezés körülbelül félmilliárd forintba kerülne. Olasz, jugoszláv és amerikai érdeklődésről tudnak a tanácson. A tanács külön szervezőt utaztat a kivitelezők megkeresésére.

○ **Megvédik a pincesort.** A Bólyi Községvédő és Szépítő Egyesület idén a pincesor régi épületeinek a megmentésére készül és elsőként védettségüket szeretnék elérni. A 18. és 19. századi létesítmények műemlék- és helytörténeti értéke jelentős. Az egyesület több mint félszáz tagot számol és idén felveszi a kapcsolatot a nyugat-németországi ennigeri településvédő egyesülettel.

Választás

A Független Kisgazda Párt vasárnap fél 10-kor Harkányban, a Művelődési Házban tart választási nagygyűlést, melynek szónoka Nagy Ferenc országos alelnök.

A Független Kisgazda Párt Szigetváron, a Táncházban ma fél 10 órai kezdettel választási nagygyűlést tart, melynek előadója Szomor Ferenc, a körzet független kisgazdapárti képviselőjelöltje.

●

○ **„Soha, amíg élek".** Az utolsó koronás Habsburg puccskísérletei 1921-ben címmel jelent meg a minap a könyvesboltokban a Pannonia Könyvek sorozatban Ormos Mária könyve, ami a Megyei Könyvtár kiadásában látott napvilágot.

●

Közérdekű

Áramszünet lesz I. hó 5-én 8–12 óráig, valamint 7-én és 8-án 8–13 óráig Patacson a Szentmiklós dűlő és Forrás dűlőben.

A Pannon Agrártudományi Egyetem Georgikon Mezőgazdaságtudományi Kar, Keszthely, önköltséges felvételi előkészítőt szervez kémiából és biológiából 1990. április 1–7. között Keszthelyen. Részvételi díj: 1300 Ft. Teljes ellátással (szállás + étkezés) 2500 Ft. Jelentkezni lehet március 10-ig a Georgikon Mezőgazdaságtudományi Kar Dékáni Hivatalánál. 8361 Keszthely, pf.: 71.

LEGOLCSÓBB LAKÓHÁZ!

PÉNZT, IDŐT, FÁRADSÁGOT TAKARÍTHAT MEG!

építkezni szándékozók!

ISMERJÉK MEG AZ ÁLTALUNK GYÁRTOTT ÉS FORGALMAZOTT,

gyorslakóház- at

- kiváló hőszigetelés,
- 2–4 nap alatt összeszerelhető
- a sorozatban gyártott tipusokhoz tervezőjének csak telepitési tervet kell készitenie,
- egyedi épületek gyártására is vállalkozunk,
- ingyenes tanácsadás,
- 0–60 napon belül az épületet legyártjuk,
- a rendszer ÉMI minősitéssel rendelkezik,
- igény esetén szerelőpárt biztositunk

a kedvező lehetőséget mi kínáljuk Önnek

KÉRJÜK KERESSE MEG VÁLLALATUNKAT!

ÉPITŐIPARI SZÖVETKEZETI KÖZÖS VÁLLALAT
7570. BARCS, TÁNCSICS M.u. 18.

Telefon: 83/12-843, 83/12-819
Telex: 13-236
Telefax: 83/12-917

észkv barcs

MAI MŰSOR

SZÍNHÁZ

Nemzeti Színház: Kakukkfészek (este 7 óra).
Bóbita Bábszínház: Séta az állatkertben (du. 3 óra).

FILM

Uránia: Rendőrakadémia IV. (f2), Harlemi éjszakák (f4, hn6, 8).
Kossuth: Csutak és a szürke ló (10), Harlemi éjszakák (hn12, f7, hn9), Rendőrakadémia III. (f3, f5).
Kossuth klub: A másik ember (f6).
Park: Rendőrakadémia III. (f4, f6, f8).
Ságvári: Meghalni a szerelemért (4, 6). **Ifjúsági Ház:** A Shogun árnyéka (3), Fekete eső (5). **Nevelési Központ:** Mélytengeri szörnyeteg (3, 5, 7). **Komló:** Krisztus utolsó megkísértése (4, 7). **Mohács, video:** Emmanuelle lánya (6, 8). **Szigetvár:** Erotikus fantáziák (6, 8). **Siklós:** Vaklárma (5, 7).

RÁDIÓ

PÉCSI RÁDIÓ

9.00: Vasárnapi magazin. 11.00: Műsorzárás. 13.00: Szerbhorvát nyelvű nemzetiségi műsor. 13.45: Német nyelvű nemzetiségi műsor. 14.30: A pécsi stúdió háromnyelvű szolgáltató és kereskedelmi műsora. 18.30: Szerbhorvát nyelvű nemzetiségi műsor. 19.00: Magyar nyelvű hírek. 19.05: Német nyelvű nemzetiségi műsor. 19.35: Esti zene, sport, információk. 20.00: Zenés riport-, üzenet- és kívánságműsor. 21.30: Műsorzárás.

TELEVÍZIÓ

MAGYAR TELEVÍZIÓ

TV 1.

8.58: Műsorismertetés. 9.00: Családi torna. 9.05: Kéménymesék. Óvodások műsora. 9.25: Az elsüllyedt világok. Francia rajzfilmsorozat. 9.55: Kerek világ . . . Edittel és Zolival. 10.10: Játsszunk bábszínházat! Gyermekbábosok VIII. tévéfesztiválja. 10.30: Utazás a szempillám mögött. A veszprémi Petőfi Színház előadása, felvételről. 11.45: Képújság. 14.25: Képújság. 14.32: Műsorismertetés. 14.35: RTV Közönségszolgálat. 14.40: Kerek bár. Utazási vetélkedő. 15.25: Foci angol módra . . . III. rész. 15.45: Húzzad, húzzad, muzsikásom! . . . Folkzenekorok vetélkedője. 16.45: Műsorajánlat. 16.50: Vera Chytilová-sorozat. Az idő könyörtelen. Csehszlovák dokumentumfilm. 17.05: Betűreklám. 17.10: Szó, zene, kép. 17.40: Reklám. 17.45: Delta. 18.10: Tudósítás a szakszervezetek kongresszusáról. 18.45: Reklám. 18.50: Esti mese. 19.00: A HÉT. 20.00: Híradó. 20.15: ötéves a Budapest Kongresszusi Központ. 21.25: Reklám. 21.30: Telesport. 22.55: Képújság.

TV2.

9.00–12.00: Tévémagiszter. A művelődési főszerkesztőség műsora. 14.00: Képújság. 14.15: Tv2. Benne: Riportok – Időjárás – Zene. Röntgen. 15.00: Szimfónia. Francia tévéfilmsorozat. 8. rész (ism.). 15.52: Tv2. 16.00: Szól a harang Zselicben. 16.40: Tv2. Benne: Álljunk meg egy szóra! 16.50: Tv2. Benne: „Voltál-e boldog már Pesten? . . ." Vigadó-shw '89. 2. rész. 18.25: Gyerekeknek. 18.51: Tv2. 19.00: Mitzi gráfnő. Osztrák tévéfilm. 20.00: A szereposztástól a bemutatóig. Zenés riportműsor. 20.30: Kapcsoljuk a Magyar Állami Operaházat. Wagner: Tannhauser. Az oper II. felvonás. 21.40: Tv2. Benne: Kukucskáló. Az Osztrák Televízió dokumentumfilmje Észak-nyugat-Magyarországról. 22.30: Napzárta.

JUGOSZLÁV TELEVÍZIÓ

1. MŰSOR

9.15: Műsorismertetés. 9.20: Hírek. 9.25: Rajzfilmsorozat. 9.50: Vasárnap délelőtt gyermekeknek. 12.00: Komolyzenei program. 13.55: Hírek. 14.00: A napirend nélküli találkozás. 16.05: 2000 után. Tudományos-ismeretterjesztő sorozat. 17.06: Játékfilm. 19.10: Tévé-fortuna. 20.00: Drámasorozat. 21.00: Szórakoztató műsor. 21.50: Sportszemle. 22.20: Angol nyelvű hírek. 22.25: Az éjszakát Önökkel töltjük (éjszakai program). 22.30: A mézeshónap. Játékfilm. 24.00: Az éjszakát Önökkel töltjük (folytatás). 0.30: A hétfői műsor ismertetése.

2. MŰSOR

7.40: Műsorismertetés. 7.45: Tévénaptár. 7.55: Hírek. 8.00: Az éjszakát nökkel töltjük (éjszakai program ism.). 10.00: Ma a holnapért. Műsor a JNH tagjai részére. Játékfilm. 13.00: Sportdélután. 20.00: Külföldi dokumentumsorozat. 20.45: Tévé-mix. 22.30: Bizonyítások. 23.30: A hétfői műsor ismertetése.

OSZTRÁK TELEVÍZIÓ

1. MŰSOR

9.00: Hírek. 9.05: Csendes éj . . . 9.50: Univerzum. 10.35: Heti körkép. 11.00: Sajtószemle. 12.00: Halló, Ausztria, Halló, Bécs! 12.30: Tájékozódás. 13.00: Pan-optikum. 13.25: Sinha Moca. 13.50: A moszkvai Kreml székesegyházai. 14.10: Snoopy, gyere haza! Amerikai rajzfilm. 15.30: A negyedik király. 15.35: Gyermekek közlekedési klubja. 15.40: Bravissimo. 16.25: Mini tv-híradó. 16.35: Pumukli kalandjai. 17.00: Ifjúsági magazin. 18.30: Falcon Crest. 19.30: Tv-híradó. 19.48: Sporthírek. 20.15: Külön asztalok. Angol film. 22.15: Sálom. 22.20: A puritánok. Bellini operája. 1.05: Hírek.

SKY EUROSPORT

7.00: Az erő órája. 8.00: Mókagyár. 10.00: Krikett. 11.00: Sí Világ Kupa. 13.00: Gyorskorcsolya-vb. 14.00: American Express Kupa. 16.00: Rugby. 19.00: Lovasshow. 20.00: Labdarúgás. 22.00: American Express Kupa. 24.00: Sí Világ Kupa. 2.00: Műsorzárás.

SUPER CHANNEL

7.00: Super B. O. O. S. 11.00: Egyveleg. 13.30: Halló, Ausztria, halló, Bécs! 14.00: Egyveleg. 15.00: Írva vagyon . . . 15.30: E. R. F. Keresztény hírmagazin. 16.00: Turistamagazin. Ma: Linz. 17.30: A világ holnap. 17.55: Időjárás. 18.00: Gazdasági magazin. 18.30: Nemzetközi slágerstúdió. 19.30: Videodivat. 20.00: Hollywood. A némafilmvilág története. 20.55: Időjárás. 21.00: Tetthely. NSZK bűnügyi film. 22.30: Barnaby Jones. Bűnügyi film. 23.30: Burkes törvénye. Bűnügyi film. 0.30–7.00: Egyveleg.

TV 5-ÖS

16.05: Hírek. 16.15: Kalandok műsoron. 17.15: Rajongók klubja. Varieté. 18.00: Állatbarátok magazinja. 18.35: Bárányhimlő-híradó. 19.00: Hotel. Irodalmi műsor. 19.30: Hírek, időjárás. 19.40: Amennyire ismert . . . 20.00: Tv-híradó. 20.25: Időjárás. 20.30: Cézárok éjszakája. Díjátadás. 22.30: 7-ről 7-re. 24.00: Műsorzárás.

SAT1

8.10: Mister Ed. 8.30: A Flinstone család. 9.00: Batman. 9.50: Főzőcske. 10.00: Sport. 10.30: Álomutazások. 10.55: Vallásos szemszögből. 11.00: Gránátos Joe. Amerikai western. 12.30: Fő, hogy értjük egymást! 12.45: Időutazás. Történelmi vetélkedő. 13.10: Szabadidős ötletek. 13.20: A mi kis farmunk. 14.05: Nyereményes játék. 14.15: Fejecske, fejecske. 14.40: Jéghoki. 17.05: Fekete szakáll, a kalóz. Amerikai kalandfilm. 18.45: Híradó, időjárás. 19.05: A szép és a szörnyeteg. 20.00: Csevely a toronyban. 23.30: Menekülés közben. Krimi. 0.20: Műsorelőzetes.

RTL

8.00: Li-La-Lounebar. 9.20: A kék delfinek szigete. 11.00: Rajzfilm. 11.10: Egy év haladék. 12.30: Klasszikusok délidőben. 13.10: Apám földönkívüli. 13.30: A Jetsonok. 14.00: Dr. Who. Sci-fi. 14.25: Attila, Isten ostora. Olasz kalandfilm. 16.00: Leszállás Orlyban. NSZK–francia film. 17.45: Művészet és üzenet. 17.50: Népzene. 18.45: Híradó. 19.10: Utazási vetélkedő. 20.15: Az Atlantis hadvezérei. Angol kalandfilm. 21.45: A Dr. Spiegel hírmagazinja. 22.15: Prime Time. Erőteljes lelépés. 22.35: Tutti Frutti. 23.35: Crime Story. Amerikai krimi. 0.25: Szexi klipek. 1.00: Tutti Frutti. 1.50: Aerobik. 1.55: Műsorzárás.

Eladó

A HEGYHÁTVIDÉKE TAKARÉKSZÖVETKEZET KOMLÓ, IRINYI U. 9. SZ. ALATTI

üzlethelyisége

ÉRDEKLŐDNI LEHET:

A TAKARÉKSZÖVETKEZET MÁGOCSI KÖZPONTJÁBAN. TELEFON: 37.

A jós szerint:

Az UEFA Kupában indulhat a PMSC

A Paks kiesik, Turi vidéki csapathoz igazol

Fekete haj, fekete szemöldök, szúrós tekintet. *Erdősi Csaba* behunyja a szemét és koncentrál. A másodállásban jósként tevékenykedő fiatalember halk hangon mondja:

– Érzem a bajt... De csak az elején... Aztán minden jóra fordul. A nyitányon vereséget szenved a PMSC. Néhány mérkőzésen még rosszul fognak játszani, aztán hosszú időn keresztül nem kapnak ki... A jelenlegi helyezésnél előrébb végez a csapat, de bajnok ezúttal sem lesz...

Este kilenc óra tájban ülünk a szerkesztőségben. A jós, saját bevallása szerint soha nem foglalkozott a sporttal, s hogy megértse mit is akarok tőle, el kell magyaráznom a labdarúgás és a bajnoki rendszer alapvető szabályait.

– Második lesz a pécsi futballcsapat. Nagyon elégedettek a szurkolók... Sok-sok boldogságot érzek... A jelenleg első helyen álló együttes nyeri a bajnokságot. Ők nagyon jók lesznek tavasszal is...

Az Újpest tehát verhetetlen, a piros-feketék viszont újra indulhatnak az UEFA Kupában. Azért az UEFA-ban, mert:

– Kérdezed a hazai kupaszereplést... Most rosszat érzek... Nem jutnak be a döntőbe a pécsiek.

Mindegy. Elég lesz nekünk az UEFA is. De ha már itt tartunk, ki lesz az ellenfél?

– Délről és keletről nem... Talán északról... Nem, nem, inkább észak-nyugatról. Nyugatnémet ellenfelet kap a PMSC.

Sajnos. Dehát ha ez van, mit lehet tenni? S vajon kik játszanak az őszi kupameccseken? Jó néhány labdarúgónak ugyanis lejár a szerződése. Sorolom a neveket, megtévesztésül azokét is, akik még június után is érvényes szerződéssel rendelkeznek:

– Garami József?
– Ő marad.
– Bodnár?
– Ő is.
– Bérczy?
– Marad, de nemcsak itt játszik, máshol is.
– A válogatottban?
– Igen. Úgy érzem...
– Bódog?
– Marad.
– Braun?
– Marad.
– Czérna?
– Ő nem marad. Elmegy.
– Kónya?
– Marad.
– Lehota?
– Marad.
– Lovász?
– Ő elmegy.
– Márton?
– Marad.
– Megyeri?
– Marad.
– Nagy Tamás?
– Marad.
– Palaczky?
– Elmegy.
– Turi?
– Elmegy.
– Pestre?
– Nem, szerintem vidéki csapathoz.

Aztán arról beszélünk, fennmaradhat-e hosszú távon is a PMSC? A nehéz gazdasági helyzet Erdősi urat nem riasztja el:

– Ez egy olyan csapat, mely ha minimális segítséget kap, talpra tud állni. Egyre nagyobb az érdeklődés iránta, az emberek kiállnak érte...

Befejezésül a dél-dunántúli NB II-es csapatokat vesszük sorra. Erdősi Csaba szerint a Mohács visszaesik, a Komló viszont előretör a tabellán. Jóslata szerint a mai baranyai rangadón döntetlen lesz az eredmény. A Nagykanizsa javítani fog őszi helyezésén, a Szekszárd éppenhogy csak bentmarad, a Paks viszont kiesik az NB II-ből.

Mielőtt Pakson bárki is túlságosan megijedne: Erdősi úr nem 100 százalékos biztonsággal dolgozik... Ígéretet tett viszont arra, hogy júniusban számonkérhetjük tőle jóslatait.

(pauska)

LELÁTÓ



Jönnek a maszekok

Szombaton elkezdődött a labdarúgó-bajnokság tavaszi idénye és reménykedünk, hogy a következő hónapokban csak a játék szolgáltatója a beszédtémát a szurkolók számára. Az elmúlt héten ugyanis még a kulisszák mögötti csatározások szerepeltek a középpontban. Ülésezett az NB I-es és az NB II-es liga, az egyesületi elnökök találkoztak a sportújságírókkal, és sajtótájékoztatót tartott az MLSZ is. Ezeken a rendezvényeken az anyagi kérdések és a velük kapcsolatos jogi viták szerepeltek a középpontban.

A legdrámaibb hangulat az NB I-es liga ülésén volt, ahol a *Petres*-ügy miatt csaknem egymásnak estek az érdekeltek. A Videoton képviselője ugyanis amolyan záró poénként elővett egy korábbi szerződést, amit valamennyi csapat vezetője aláírt. Ebben kötelezik magukat, hogy nem tárgyalnak olyan labdarúgóval, vagy edzővel, akinek éppen vitás ügye van klubjával. Tették ezt akkor azért, mert nálunk régi bevált szokás, ha valakivel gond van, annak a keresete többszörösét ígéri a másik klub. Így nem lehetett érvényt szerezni a szerződésben foglaltaknak, mert a labdarúgó úgy járt jobban, ha odébbállt. Gondoljanak csak Kerekes Györgyre, a korábbi pécsi játékosra, aki évente váltogatta klubjait, és így többet keresett ezzel, mint a játékkal.

Amikor a ligaülésen *Szalmásy Tamás* felolvasta az említett megállapodást, néma csend lett a teremben. Azután viszont elkezdődött a vita és úgy tűnik, ha tisztességesek a klubok, akkor kellemetlen helyzetbe kerülhet a Veszprém és Petres Tamás is. A megállapodás értelmében ugyanis ha Petres elveszti a pert, akkor büntetés vár az őt megkereső klubra, no meg a játékosra is. Igaz, pár héttel ezelőtt azt írtam a lelátóban, hogy Petres szerződése első látásra egyértelmű, csak ő nyerhet, de a jog szolgáltatott már meglepetéseket.

Itt a ligán hangzott el először nyilvánosan, amiről addig csak pletykáltak, hogy a futballban megjelent a magántőke. Petrest nem a veszprémi klub vásárolná meg, hanem néhány ottani maszek, akik összeadták a pénzt. Ezzel egyben jogot formáltak arra, hogy ők adhassák majd tovább a játékost, és természetesen az érte kapott összeg az övék.

Feltételezzük, hogy a fehérvári labdarúgó megnyeri a pert és szabadon igazolható. Ebben az esetben a Videoton nem kap egy fillért sem, a maszekok pedig megegyeznek a játékossal egy összegben. Ezt kifizetik neki, akár feketén is, és nyáron a többszöröséért eladják. Akkor ugyanis már hivatalosan is jár érte pénz. S ha netalán sikerül külföldre eladni, úgy a most befektetett forint valutában térül meg büsásan. Nem vitatom, óriási ötlet, a legjobb befektetés forintért valutát kapni, minimális kockázat ellenében.

Most megkérdezhetik mi ebben a haszna a Veszprémnek. A veszprémiek anyagi gondokkal küszködnek, talán sohasem tudnák megvásárolni Petrest. Így viszont egy fillér áldozat nélkül hozzájutnak egy válogatottkerettag labdarúgóhoz, aki játékával fél évig az ő malmukra hajtja a vizet. Valószínűleg rúgja a gólokat és a csapat megerősíti pozícióját az élvonalban. A klubnak tehát közvetett haszna van, egy időre befektetés nélkül hozzájut az egyik legjobb magyar labdarúgóhoz. Ezen most még csodálkozunk, de könnyen lehet, hogy ez a jövő útja.

Lányi Sándor

A világ sportja

● **SAU PAULO:** Sebastiao Lazaroni, brazil szövetségi kapitány véleménye szerint érdemes lenne a gyakorlatban kipróbálni a Nemzetközi Labdarúgó Szövetség elnökének, Joao Havelange-nak azt a javaslatát, miszerint a mérkőzések idejét négyszer 25 percesre kellene módosítani. Lazaroni az O Globo lapnak adott interjújában hangsúlyozta, hogy az esetleges újítás új dimenziókat nyithatna a sportág történetében, és még több pénz áramolhatna a labdarúgóéletbe, tekintettel arra, hogy a szünetek számának növelésével gyarapodnának a tv-adásokban sugárzott hirdetések is.

● **BERN:** Az Európai Labdarúgó Szövetség (UEFA) végrehajtó bizottsága döntött arról, hogy az 1996. évi EB-selejtező mérkőzéseire és nyolcas döntőjére csak ülőhelyekre szóló jegyeket lehet a közönségnek eladni. A biztonsági célokat szolgáló döntés egybeesik a FIFA tavaly júliusi intézkedésével, amelynek értelmében a szurkolók huliganizmusát az állóhelyek megszüntetésével próbálják megfékezni az 1994. évi vb-selejtezőkön és -döntőn egyaránt. Az UEFA rendelkezett arról is, hogy 1993-tól kezdődően a három európai kupa küzdelmei során a kiélezettnek ígérkező találkozókat szintén csak hasonló körülmények között lehet megrendezni. Arról még nem született döntés, hogy ebbe a kategóriába a negyeddöntők is beletartoznak-e, vagy csak az elődöntőktől kell ezt az eljárás alkalmazni.

Április 22-én: Pécs–Isztambul kick-box találkozó

Minden hónapban profimeccs Pécsett?

A DOZSO-sok unják a banánt...

Április 22-én rendezik meg első alkalommal az Isztambul–Pécs kick-box találkozót. Az összecsapás csúcspontja egy profi nehézsúlyú mérkőzés lesz. A pécsiek közül vagy Storozynski vagy Tóth István veszi fel a küzdelmet a törökök Jegjobbjával.

– Tóth is, Storozynski is alkalmas a feladatra, egyelőre még nem dőlt el, melyikük léphet a ringbe a 30 ezer forintos fődíjért – mondja Heckenberger Iván, a pécsi DOZSO SE elnöke. – Március 14-én rendezünk köztük egy mérkőzést, s aki győz, az szerepelhet az isztambuli ellen.

A pécsi klub elnökének mostanság a karateedzések vezetésén kívül még jó néhány teendője akad. Reklámok szervezése stb.... Ami a profiversenyek megrendezéséhez kell. Mert nem csupán egy mérkőzésről van szó.

– Az isztambuliak már a visszavágót is szervezik. Szó van arról, hogy a török csapat után osztrák, NSZK-s, olasz és jugoszláv együtteseket látunk vendégül a PVSK-csarnokban.

Minden hónapban egy, városok közötti, mérkőzést terveznek a pécsiek. Hogy hogyan lesz idő eközben a hazai versenyekre is? Sehogy...

– A szövetségben már bejelentettem, hogy a jövőben csak minősítő versenyeken indulunk. Nincs értelme, hogy másként tegyünk, hiszen tavaly is öt magyar bajnoka volt a DOZSO-nak, mégis csak egyet vittek ki közülünk a világbajnokságra. S ez minden évben így megy... Nekünk az az érdekünk, hogy minél több nemzetközi versenyen vegyünk részt, s ha a szövetség erre nem ad lehetőséget, majd megszervezzük mi, magunk... – mondja kissé indulatosan a DOZSO elnök-edzője.

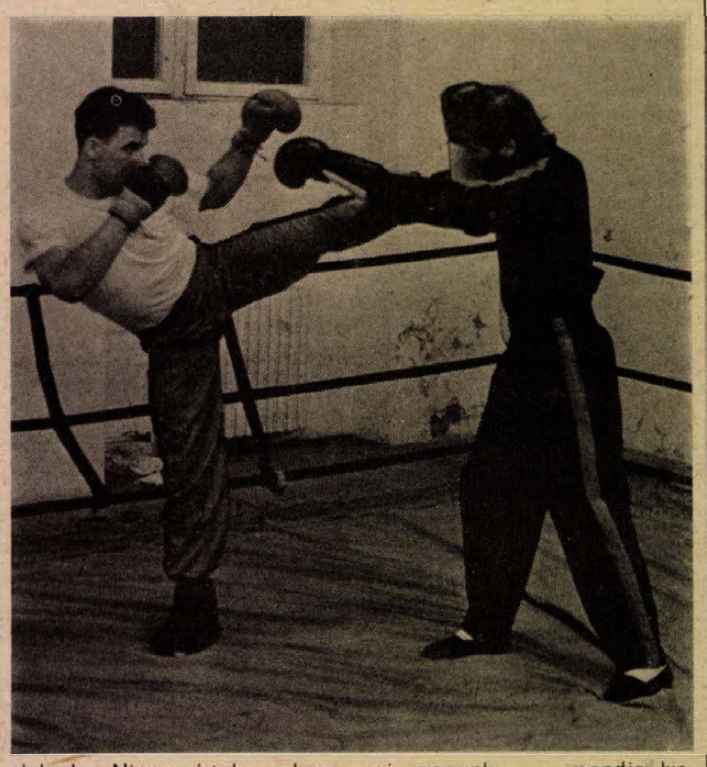

Hogy mit szólnak mindehhez Budapesten? Ha rosszmájúak akarunk lenni, azt mondjuk, örülnek, hogy a pécsiekkel már nem kell megküzdeniük. Dehát ez kinek jó? Mert a magyar kick-boxnak semmiképpen sem...

(pzs)

Lassan megnyugszanak a kedélyek Pakson

Az élet gyakorta ismétli önmagát. A labdarúgás téli holtidényében országosan vitatott témát szolgáltatott a Bicskei—Kontra—MLSZ ügy. Nos, ha Tolnában nem is kísérte a szövetségi kapitány pereskedéséhez hasonló nagyságú purparlé, de az eset kicsiben megismétlődött a Paksi SE Kontra—Vábró ügyben is. A történet már ismert az olvasók előtt, hiszen korábban már beszámoltunk arról, hogy az NB II. nyugati csoportjának újoncai házatáján öt fordulóval az őszi idény zárása előtt kitört a vihar. A Paksi SE játékosainak sztrájkja megbuktatta az addigi vezetőedzőt, Vábró Józsefet. A szakvezető fellebbezett, ügyét novemberben a munkaügyi döntőbizottság tárgyalta, és visszahelyezte munkakörébe. Ám, miután munkahelyén nem jelentkezett (a Testnevelési Főiskola szakedzői tanfolyamán vizsgázott), így december 15-én igazolatlan távolmaradásra hivatkozva megkapta munkakönyvét. Ezt is megfellebbezte és a Tolna Megyei Munkaügyi Bíróság február 22-én tartott tárgyalásán visszahelyezte eredeti munkakörébe, egyúttal a bíróság kötelezte az egyesületet, hogy Vábró részére a december 15-től elmaradt munkabért is fizesse ki. Még javában tartott a pereskedési huza-vona, amikor decemberben 1990. január elsejétől június 30-ig szóló időtartamú szerződést kötött az egyesületi vezetés dr. Puskás Lajos vezetőedzővel.

Dr. Puskás Lajos: — Előrebocsátom, ebbe a kérdésbe nem akarok beavatkozni, hiszen nem rám tartozik. Amikor decemberben a paksiak megkerestek ajánlatukkal, én azt kértem, rendezzék le egymás között a Vábró-ügyet. Akkor úgy értesültem, hogy az megtörtént, így én belekerültem az adott helyzetbe, amelyben feladatomul a csapat bentmaradását szabták meg. Amióta itt vagyok, azóta minden idegszálammal a munkára koncentrálok. Véleményem persze van, azt viszont megtartom magamnak és nem kommentálom az eseményt. Ha pedig már akaratom ellenére belekerültem egy olyan szituációba, amelynek én nem vagyok az okozója, akkor úgy éreztem, hogy a február 24-én a Népsportban megjelent nyilatkozattal kellett távoltartani magamat. Akkor többek között azt mondtam: semmiképpen sem szeretném azt, ha Vábró József kollégám azért nem vehetné fel a munkát, mert nekem abban az esetben kártérítést kellene fizetniük. Úgy gondolom, hogy a Paksi SE, illetve Vábró József közötti munkaügyi vita sem közvetlen, sem közvetve nem érinthet, éppen ezért felajánlottam, hogy 1990. március elsejétől kártérítés nélkül az egyesület szerződést bonthat velem. Szóval, az egyesületi elnökhöz címzett Népsportos nyílt levelemmel szerettem volna megkönnyíteni az esetleges megoldási formát.

A klubvezetés letette voksát, dr. Puskás Lajos marad a paksiak vezetőedzője, tőle várják, hogy a dunaparti zöld-fehérek meghosszabbítsák NB II-es tagságukat.

Vábró Józsefet is megkérdeztük. — A bírósági döntést követően tárgyaltam a Paksi SE társadalmi elnökével — mondta a fiatal szakvezető. — Közöltem vele, hogy igényt tartok a december 15-től a február 22-i tárgyalás napjáig elmaradt vezetőedzői juttatások kifizetésére. A bíróság visszaállított eredeti munkakörömbe, de erre aligha kerül valójában sor, hiszen most március 29-ig szabadságon vagyok, azt követően pedig várhatóan egyösszegben kifizetik a június 30-ig szóló szerződésem időtartamára a munkabéremet. Ha így történik, akkor közös megegyezéssel szerződést bontunk. Tehát arra már nem gondolok, hogy visszamenjek dolgozni a csapathoz, hiszen ott dr. Puskás Lajos irányítja a szakmai munkát. Sokat beszélgettem az új vezetőedzővel, felajánlottam segítségemet a tájékoztatást illetően, ha igényt tart rá, akkor én kollegiálisan segítem őt.

Fekete László

Építkezik?

Forduljon hozzánk!

A DOMBÓVÁRI TÜZÉP-TELEPEN
ÉS FÉSZEK ÁRUHÁZBAN

mindenfajta tégla
és PK-elem
művi áron kapható!

Egyéb építőanyag, faanyag és szerelvényáru
házhoz szállítással megrendelhető.

Építsen velünk!

DÉL-DUNÁNTÚLI TÜZÉP FÉSZEK

Labdarúgó NB I.

Ferencváros–PMSC 3-0 (0-0)

Üllői út, 12 000 néző. Vezette: Puhl. **FTC:** Józsa – Nagy E., Simon, Limperger, Keller – Szeibert, Vaszil, Kincses – Nagy Zs., Dzurják, Fonnyadt.

Edző: Rákosi Gyula.

PMSC: Bodnár – Kónya, Márton, Braun, Palaczky – Megyeri, Bérczy, Nagy T. (Czérna, a 76. percben), Czéh (Gyurkity, a 76. percben) – Lovász, Lehota. Edző: Garami József.

(Egyperces gyászszünettel kezdődött a mérkőzés, Kaszás Gáborra, a Videoton tragiks körülmények között elhunyt edzőjére emlékeztek vigyázzállással a mérkőzés résztvevői és a közönség.)

Némi hazai mezőnyfölény után a 6. percben Márton etette meg a fél Ferencvárost, majd Kónya távolról leadott lövése zúgott fölé. Két perccel később viszont Bodnár bravúrjára volt szükség. Keller baloldali beadása után megpattant a védőkön a labda, Dzurják pedig négy méterről fejelhetett – Bodnár parádés vetődéssel tolta az alapvonalon túlra a gólba tartó labdát.

Szemre is tetszetősen játszott a Pécs, az első percek után átvette a játék irányítását. A 15. percben bekövetkezett, amitől a pécsi szurkolók tartottak, 11-est rúghatott az FTC. Kincses távoli lövése kipattant Bodnárról, Dzurják és Braun egyszerre rajtoltak a 16-oson belül, Dzurják feldobta magát, Puhl pedig boldogan a 11-es pontra mutatott.

Szeibert a megitélt büntetőt a felső kapufára vágta...

Az eset után Lehota – reklamálásért – sárga lapot kapott. A 23. percben Vaszil jutott ugyanerre a sorsra: ő a felfutó Mártont hátulról rúgta fel. A 35. percben majdnem vezetéshez jutott a Pécs. Baloldali szögletrúgás után nagy tumultus támadt Józsa kapuja előtt, Czéh közelről lőtt, de a labda lábon találta a gólvonalon álló Kellert... Fél perc múlva Lovászt buktatták a 16-oson belül. Puhl azonban ezúttal nagyvonalú volt, továbbot intett...

(A szünetben kisebb verekedés tört ki a lelátón a ferencvárosi „B"-közép őszi, pécsi sérelméért kivánt elégtételt venni a piros-feketébe öltözött vendégszurkolókon. El is üldözték a maroknyi pécsi tábort. Túlzás lenne azt mondani, hogy örömmel fogadták Bodnárt a Fradi „B"-közép tagjai a második félidő elején. Petárdák durrogtak, nagyobb élelmiszerkereskedelmi vállalat raktárkészletének megfelelő mennyiségű pénztárgépszalag zúdult köré. Bodnár előrerohant és mutatta, hogy ő bizony ebben a kapuban nem véd. Később még többször ugyanezt kellett tennie a pécsi kapusnak, valóban ilyen körülmények között nagyon nehéz védeni.)

Bodnár két védésével, majd Czéh távoli, hatástalanított bombájával indult a második 45 perc. És sürű hóesséssel, ami igencsak megnehezítette a játékosok dolgát. A csúszóssá vált talaj ezúttal sem ízlett a PMSC-nek, a Ferencváros kapuja elé szorította a vendégcsapatot. A 60. percben Czéh baloldali beadása a hosszú oldalon, az 5-ös sarkán találta Kónyát, a jobbhátvéd azonban kapásból mellé lőtt.

A 65. percben Dzurják megszerezte az FTC számára a vezetést. Vaszil a félpályáról indította a középen kilépő centert, ő pedig három lépés után 15 méterről a tehetetlen Bodnár mellett a jobb sarokba lőtt. (1-0).

A gól után egyre másra dolgozta ki helyzeteit a Ferencváros és a 73. percben újra megzördült a vendégháló. Ezúttal Kincses közeli lövése után a kivetődő Bodnárról a kapu felé perdült a labda, Nagy Zsolt pedig ott termett és három méterről a hálóba pofozta azt. (2-0).

Tovább tartott a ferencvárosi nyomás, s öt perc múlva 3-0-ra alakult az állás. A pécsi védelem hibája miatt Kincses a kaputól 18 méterre megszerezte a labdát, a mellette kilépő Dzurjákhoz passzolt, ő pedig 14 méterről Bodnár mellett laposan a bal sarokba lőtt. (3-0).

A mérkőzésnek ezzel – bár a pécsi védelemnek azért volt még tennivalója – vége is volt...

Albert Flórián, közvetlenül a mérkőzés után:

– Azért tartom különösen értékesnek győzelmünket, mert szervezetten, tudatosan játszó Pécs ellen arattuk. A 3-0 ellenére most is azt tudom mondani, hogy az első gól után már legszivesebben arra kértem volna a bírót, hogy fújja le a meccset...)

Az történt az első játékrészben a pályán, amit a pécsiek jó előre elterveztek. A 6–8 perc hazai mezőnyfölény után rövid időre átvette a kezdeményezést a vendégcsapat, ami elég is lett volna ahhoz, hogy a ferencvárosiak elkedvetlenedjenek. Puhl azonban közbelépett... Nemhiába tartottak a pécsiek a mérkőzés előtt az eddig is jórészt „színészi" ambicióiról ismert, fiatal játékvezetőtől. Puhl amint tehette, főszereplővé lépett elő: A 11-es megítélésével a publikum kedvére tett. Az elhibázott büntető után altatásra rendezkedtek be Megyeriék – sikerrel.

A második félidő gyökeres változást hozott. A hazaiak kapujuk elé szorították a piros-feketéket. Volt ilyen már máskor is, a vendégvédők viszont ez alkalommal nem tudták kibekkelni az első rohamokat, ráadásul a hazai csatársor a második félidőben hibázni sem tudott. A játék képe alapján az FTC győzelme – a második félidei teljesítménye miatt – teljesen megérdemelt.

A pécsieknél Bodnár a gólokról nemigen tehetett, ezzel szemben több jó védése is volt. Kónyát a második játékrészben Fonnyadt többször is megforgatta, s ebben a játékrészben Márton és Braun is betlizett. A középpályás sor az első félidőben helytállt, a másodikban viszont sokszor átjátszották. A csatársor? Nemigen lehetett észrevenni őket...

Az FTC-ben Kincses, Dzurják, Limperger és Nagy Zs. teljesítménye emelkedett az átlag fölé.

Rákosi Gyula: Gratulálok minden játékosunknak. Már a felkészülés alatt lehetett érezni, hogy a csapat többet akar, mint eddig. Egy nagyon jó védekező Pécs ellen megérdemelten nyertünk. Remélem, a folytatás nem olyan lesz mint az ősszel volt a jó rajt után. Kell a siker az FTC-nek és a magyar labdarúgásnak is. Azért nem cseréltem amikor még 0-0 volt az eredmény, mert láttam, hogy a csapat hajt. Csak Szeibert cseréjén gondolkodtam, de ő sok edzést kihagyott, látszott játékán, hogy sérült és segíteni akartam, hogy a pályán hagytam.

Garami József: Egy változatos mérkőzésen néhány játékosom váratlanul megzavarodott az utolsó 20 percben, és ekkor óriási egyéni hibákat vétettünk. Ez döntött a Ferencváros javára. Mindezt azért is sajnálom, mert a csapat jól, nyugodtan játszott, a hibáknak nem voltak előzményei.

Pauska – Bozsik

vasárnapi SPORT

Kézilabda NB I.

Sírból mentett győzelem

PMSC–Borsodi Bányász 21-20 (11-10)

NB I-es női mérkőzés. Pécs városi sportcsarnok, 100 néző. V.: Bednár, Kanyok. PMSC: Kráhlik – Mészáros, Suga 2, Tóth 5, Gajdácsi 5, Tábori 1, Szabó 4. Csere: Takaró (kapus), Kruzsic, Ancil 3, Papp-Pálfi 1. Edző: Tóth János.

Nem mindennapi mérkőzést játszott tegnap késő délután a PMSC női együttese. Ezúttal ugyanis az volt a tét, ha nyer a pécsi együttes, akkor versenyben marad az NB I-es szereplésért, ha kikap, akkor a borsodiak kerülnek lépéselőnybe, s bizony kapaszkodhattak volna a baranyaiak a legjobbak között való maradásért. Tóth átlövésével, majd Szabó szélről befejezett támadásával a piros-feketék vezettek, csakhogy a vendégek sem adták alább, így valóban össze kellett szedni magukat a hazaiaknak, hogy partiban maradjanak a borsodiakkal. A félidő közepén Gajdácsi és Szabó jóvoltából sikerült kierőszakolni az előnyt, így lélegzetvételnyi lehetőséghez jutottak a hazaiak. Az utolsó 10 percre ismét feljöttek a vendégek, ám ekkor Tóth vállalta magára a kezdeményezést, s mivel sikeresen befejezte az akciót, egygólos előnyhöz juttatta csapatát.

Szünet után a vendégek rajtoltak sikeresebben. A pécsiek szinte nem is jutottak szóhoz, így a 42. percben már a borsodiaknál volt az előny. Szerencsére Gajdácsi gyorsabban gondolkodott, éppen ezért az általa elért gólokkal sikerült lépést tartani a borsodiakkal. Egyre több volt a hiba, mind többször kerültek lépés- és időzavarba a játékosok, minek eredményeként többször jutott vezetéshez az észak-magyarországi együttes. Az 53. percben még a borsodiak vezettek 18-17-re, ám ekkor Tóth és Suga átlövése fordított az eredmény állásán. Lélekörlő öt perc kezdődött, s jóllehet a hazaiak háromgólos előnyhöz jutottak, az utolsó percekben a levegőben lógott az egyenlítés lehetősége.

Sorsfontosságú mérkőzést nyert tegnap kora este a PMSC gárdája. Nemcsak a két bajnoki pont hovakerülése volt a nagy kérdés, de az is, hogy a pécsieknek ezen esetben sikerül-e lépésben maradni a vetélytársaikkal, akik között ott volt a soron lévő ellenfelük is. A győzelem értékét ezúttal nem a különbség fémjelzi, de sokkal inkább az, hogy sikerült begyűjteniük a két bajnoki pontot. A hazaiak közül ezúttal a beállós Gajdácsi, az átlövő-irányító Tóth, valamint a kapus Krehlik volt a legjobb, míg a vendégeknél a büntetőből és akcióból is eredményes Nagyné, valamint Vinczéné dicsérhető.

K. L.

Férfi kézilabda-vb

Vereség Svédországtól

Nem sikerült a bravúr, a csehszlovákiai férfi kézilabda-világbajnokság csoportmérkőzéseinek zárónapján a magyar válogatott a sokkal esélyesebbnek tartott svéd együttestől vereséget szenvedett, s ez egyben azt jelenti, hogy csoportmásodikként kerültek az ostravai középdöntőbe, ahol hétfőtől folytatják a csatározásokat.

Svédország–Magyarország 25-20 (14-8).

Plzen, 2000 néző, v.: Juk, Jeglics (mindkettő jugoszláv).

Svédország: Fransson – Thorsson (1), Lindgren (2), Carlén (4), Wislander (3), Cato (1), Hajas (6). Cserék: M. Olsson (kapus), Persson, Jilsen (5/5), S. Olsson (3), Andersson.

Magyarország: dr. Hoffmann – Iváncsik (7/3), Gyurka (4), Sibalin, Füzesi (1), Marosi (1), Lehel. Cserék: Bíró (kapus), Bordás, Borsos (2), Győrffy (1), Putics (4/2).

A magyar csapat ezúttal szinte minden tekintetben alulmaradt ellenfelével szemben, Marosiék csak a hajrában tudtak felszabadultan játszani. Akkor, amikor a svédek kiengedtek, s már eldőlt a két pont sorsa.

TOTÓ

1. B. Leverkusen–1. FC Köln 0-2 2
2. B. Uerdingen–E. Frankfurt 1-1 x
3. Münster–Duisburg 1-1 x

A többi mérkőzést ma játsszák.

Siófoki Bányász–Veszprém 2-0 (0-0)

Siófok, 5000 néző. V.: Lázin. **Siófok:** Bíró – Kolovics, Aczél, Olajos, Szabó B. – Keszeg, Zsadányi, Marozsán – Magyar, Herczeg (Czigány, a 46. percben), Kirmályer (Kraf, a 75. percben). Edző: Gellei Imre. **Veszprém:** Végh – Mónos, Bimbó, Szécsi, Csik – Kelemen, Csomai, Bognár – Gazsó, Süle, Horváth I. (Perger, a 21. percben). Edző: Glázer Róbert.

Nagy iramban kezdődött a mérkőzés és már a 6. percben Kirmályer szabadrúgása hajszállal ment a kapu mellé. A 12. percben a 25 méterről megítélt szaabdrúgást Bognár nagy erővel lőtte kapura és Bíró bravúrral a léc fölé ütötte. A 17. percben Gazsó szabadrúgását szintén a siófoki kapus tette ártalmatlanná.

Szünet után a 47. percben Marozsán jobb oldali beadását Magyar 8 méterről, bődületes erővel vágta a kapu bal oldalába (1-0). Az 51. percben Czigány 30 méteres lövését nagy bravúrral védte szögletre Végh. A 62. percben Kirmályer nagy szólója után 8 méterről a kifutó kapusba lőtt. A 66. percben Czigány remekül ugratta ki Magyart, akinek lövését Bimbó a gólvonalról vágta szögletre. A 79. percben megint Magyar hibázott, most 5 méterről rúgta a labdát a kapusba. A 83. percben Czigány ellopott egy labdát a veszprémi védőktől, csinált egy cselt és 12 méterről a kifutó kapus mellett a hosszú sarokba gurított (2-0).

Jók: Bíró, Aczél, Magyar és Czigány, illetve Mónos, Bimbó, Csomai, Bognár.

Gellei Imre: – A mi csapatunkat a héten sokkolta a tragikus hirtelenséggel elhunyt Kaszás Gábor halálesete. És ezen a mérkőzésen az egyperces gyászszünet mellet, úgy érzem, hogy a második félidőben a volt edzőjük tiszteletére játszottak nagyszerűen. A második félidei játékunkkal rászolgáltunk a győzelemre.

Glázer Róbert: – Játékunkkal nem okoztunk csalódást. A kínálkozó helyzeteket ki kell használni. A második félidőben a hazai csapat fölénybe került és teljesen megérdemelten győzött.

Molnár József

További eredmények

Békéscsaba–Bp. Honvéd 3-2 (2-0). Békéscsaba, 9000 néző, v.: Varga L. Gólszerzők: Csanálosi (33. p.), Fabulya (44. perc), Csató (90. p.), illetve Fodor (60. p. – 11-esből), Csehi (72. p.). Sárga lap: Fabulya (25. p.), Ottlakán (83. p.). Piros lap: Bánfi (70. perc).

Debrecen–MTK VM 2-1 (1-0). Debrecen, 8000 néző, v.: Vágner. Gólszerzők: Ulveczki (45. perc), Szűcs (56. p.), illetve Lakatos (79. p.). Sárga lap: Csiszár (64. p.), illetve Lakatos (38. p.) és Hannich (49. perc).

Videoton-Waltham–Vasas 1-1 (0-1). Székesfehérvár, 8000 néző v.: Németh L. Gólszerzők: Emmer (59. p.), illetve Duró (21. p.). Sárga lap: László (70. p.), illetve Mészöly (67. p.).

AZ NB I. ÁLLÁSA:

1.	Ú. Dózsa	17	13	1	3	27-10 40
2.	MTK-VM	17	11	2	4	24-10 35
3.	Pécsi MSC	17	9	5	2	26-12 33
4.	Ferencváros	17	8	4	5	27-17 28
5.	Vasas	17	6	5	6	18-18 23
6.	Videoton-Waltham	17	5	8	4	13-15 23
7.	Siófok	17	5	7	5	15-14 22
8.	Tatabánya	16	7	1	8	10-13 22
9.	Békéscsaba	17	6	4	7	13-20 22
10.	DVSC	17	5	6	6	13-18 21
11.	Bp. Honvéd	17	5	4	8	18-22 19
12.	Veszprém	17	3	9	5	12-16 18
13.	Haladás	16	4	4	8	18-25 16
14.	Rába ETO	17	2	7	8	14-18 13
15.	Váci Izzó	16	2	7	7	12-20 13
16.	Csepel	16	1	9	6	12-24 12

A góllövőlista élmezőnye: 8 gólos: Bácsi (Ú. Dózsa), Dzurják (Ferencváros), 7 gólos: Jován (MTK-VM), 6 gólos: Lehota (Pécsi MSC), 5 gólos: Csertői, Schäffer (mindkettő Haladás), Balog T. (MTK-VM), Lovász, Bérczy (mindkettő Pécsi MSC).

GÓLTOTÓ

A Ferencváros–PMSC mérkőzés eredményét eltaláló pályázóink között a sorsolásnál a szerencse Matók Tibor, 7940 Szentlőrinc, Mikszáth u. 21. sz. pályázónknak kedvezett, ő a 100 forintos vásárlási utalványt postán kapja meg. Az eheti tippszelvények beérkezési határideje, pénteken 12 óra. Amit a lapból kivágott szelvénnyel lehet beküldeni szerkesztőségünk címére: Vasárnapi Dunántúli Napló, 7601 Pécs, Hunyadi út 11.

Főmérkőzés: PMSC–Debrecen .....

Pótmérkőzés: Vasas–Siófok .....

A pályázó neve: .....

Lakcíme: .....

Mai sportműsor

Labdarúgás. Mohács–Komló, NB II., Mohács, 14.30. PMSC–Békéscsaba, NB I. ifi, Pécsújhegy, 12.00. PMSC–Békéscsaba, NB I. serdülő, Kovácstelep, 12.00.

Kispályás labdarúgás. Magyar Ifjúság–Centrum Kupa, megyei döntők, ANK, 9.00.

Kézilabda. III. KIOSZ Kupa, női verseny, döntők, Sellye, sportcsarnok, 8.30.

Kosárlabda. PVSK–DVTK, NB I., nők, városi sportcsarnok, 16.00., DEKO–PVSK, NB I., férfiak, Debrecen, 15.30.

30–50% KEDVEZMÉNYES NŐNAPI VÁSÁR AZ

ÉlkerRt.

Ifjúság útjai ABC Áruházában,

a Kodály Zoltán utcai ABC Áruházában

a Szliven ABC Áruházban,

és a Budai-vám, ABC Áruházban,

élelmiszerekből és kozmetikai cikkekből,

amíg a készlet tart.

MECSEK FÜSZÉRT

vasárnapi Dunántúli Napló

DÉL-DUNÁNTÚLI POLITIKAI LAP

Főszerkesztő: LOMBOSI JENŐ

Főszerkesztő-helyettesek: BÁLING JÓZSEF, GÁRDONYI TAMÁS és MIKLÓSVÁRI ZOLTÁN

Kiadja a Baranya Megyei Lapkiadó Vállalat. Felelős kiadó: BODÓ LÁSZLÓ

Szerkesztőség és kiadóhivatal: Pécs, 7601 Hunyadi út 11. Pf.: 134

Telefon: 15-000. Szerkesztőség telex: 12-421. Telefax: 22-301. Kiadó telex: 12-320.

Készült a Pécsi Szikra Nyomdában. Pécs, Engel János u. 8. 7630. Telefon: 32-177. Telex: 12-211. Felelős vezető: FARKAS GÁBOR

Terjeszti a Magyar Posta. Előfizethető: bármelyik hírlapkézbesítő postahivatalnál, a hírlapkézbesítőknél, a Posta hírlapüzleteiben és a hírlapelőfizetési és lapellátási irodánál (HELIR), Budapest XIII., Lehel u. 10/A, 1900, közvetlenül vagy postautalványon, valamint átutalással a HELIR 215-96162 pénzforgalmi jelzőszámra.

Előfizetési díj: egy hónapra 20,– forint, negyedévre 60,– forint, félévre 120,– forint, egy évre 240,– forint.

Indexszám: 25054. ISSN 0133-2007.

Dunántúli Napló

POLITIKAI NAPILAP

XLVII. évfolyam, 63. szám
1990. március 5., hétfő
Ára: 4,30 Ft

Belga vendégek Pécsett

Albert Lienaro, a belgiumi Vallon Régió területrendezési, kutatási, technológiai és külügyi minisztere, valamint munkatársai tegnap este Baranyába érkezett. A vendégeket *Piti Zoltán*, a Baranya Megyei Tanács elnöke fogadta. A vallon vendégek ma a megyei tanács elnökével tanácskoztak a gazdasági együttműködés lehetőségeiről, ismerkednek Pécs idegenforgalmi nevezetességeivel. Ellátogatnak a Tejgazdasági Kísérleti Intézetbe, majd a Janus Pannonius Tudományegyetemre és a villányi Pannonvin Borgazdasági Kombinátba.



MOSZKVA: A Szovjetunió három legnagyobb köztársaságában, márc. 4-én parlamenti és helyhatósági választásokat tartottak. A képen: Mihail Gorbacsov szavaz.

MTI-telefotó

Utcai csata Hamburgban

Valóságos utcai csata robbant ki szombaton Hamburgban szélsőséges jobboldali és baloldali tüntetők között. A csetepatét a rendőrség is csak nehezen tudta megfékezni. Harminchárom rendőr és egyelőre ismeretlen számú tüntető megsebesült.

A rendőrség huszonnégy személyt őrizetbe vett.

A szombati tömegverekedés azzal kezdődött, hogy az Antifasiszta Koordinációs Bizottság kétezer tagja – köztük sok álarcos anarchista – összecsapott több száz szélsőjobboldali, köztük „bőrfejű" fiatallal.

A verekedők később együtt támadtak a rend helyreállítására kivezényelt ezerötszáz rendőrre.

ÚJABB HALOTTJA VAN AZ ÓZDI BALESETNEK

A vasárnap esti órákban kaptuk a hírt, hogy elhunyt az ózdi acélműben szombaton történt robbanás újabb sérültje, *Németh Károly* szálláson, akit a miskolci megyei kórházban ápoltak. Ezzel a tragédia áldozatainak száma immár nyolcra emelkedett.

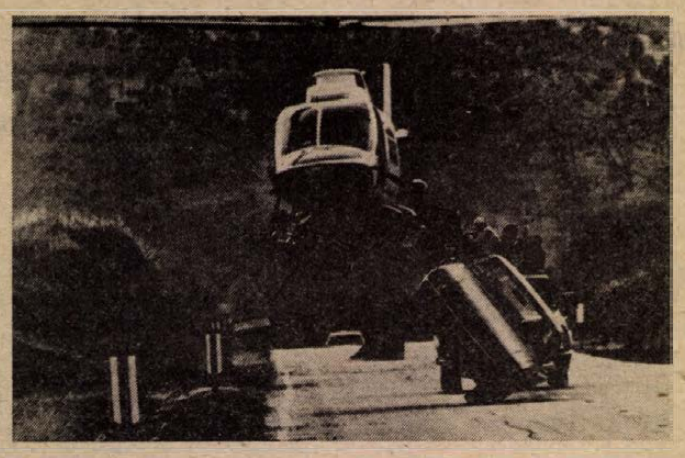

A legnépszerűbb magyar kaszkadőr

Mesés milliók, szép lányok, kihívó életmód, farkastörvények. Ilyennek láthatjuk a filmekben a kaszkadőrvilágot. Mítosz? Igen, talán az, amely körüllebegi őket, akiket egyszerűen őrülteknek titulál a világ. A legismertebb magyar kaszkadőrt az 5. oldalon mutatjuk be olvasóinknak.

Új utakon a szakszervezeti mozgalom

Nagy Sándor lett a szakszervezeti szövetség elnöke

(Munkatársunk jelenti.)

Szombaton a késő éjszakába nyúló tanácskozáson, hosszas vita és bonyolult szavazási procedúrák után végre megszületett a konszenzus: a küldöttek elfogadták a szövetség alapokmányát, ezzel zöld utat nyitottak egy új, demokratikusabb szakszervezeti szerveződéshez.

Az ülésteremben folyó tanácskozással egyidőben rendkívüli ülést tartottak a Bányaipari Dolgozók Szakszervezeti Szövetségének küldöttei, hogy megvitassák a bányászat, és ezen belül is a szénbányászat gondjait. A megbeszélésről Jambricsek Józseftől, a Mecseki Szénbányák Vállalat szakszervezeti szövetsége titkárától kaptunk tájékoztatást: – A bányászat olyan kritikus helyzetbe jutott, amely tovább már nem tűri a halasztást. Mindenképpen a mostani kormánynak kell ebben intézkednie.

Jambricsek József elmondta: a szakszervezeti szövetség rendkívüli ülésén felhívta rá a figyelmet, hogy a Kormány nem tartotta be a mecseki bányászoknak az 1988. augusztusi sztrájk alkalmával tett ígéretét, máig sem rendezték megnyugtatóan a föld alatti veszélyességi pótlék ügyét. De tiltakoznak az ellen is, hogy felére csökkentették a bányászlakás-támogatást.

A Bányaipari Dolgozók Szövetségi Tanácsa a megoldásra állásfoglalást dolgozott ki, amelyet a szénbányavállalatok igazgató tanácsával összehangolva eljuttatnak a Kormányhoz.

A bányaipari dolgozók küldöttei javasolják: a Kormány biztosítsa a bányavállalatok pénzügyi működőképességét, a kritikus körzetekben induljanak új munkahelyteremtő beruházások, oldják meg a munkanélkülivé váló dolgozók átképzését, rendezzék a szén- és energiaárakat, találják meg a szénbányák helyét az energiapolitikai koncepcióban.

Az állásfoglalás nyomatékosan figyelmeztet rá, hogy az intézkedések elmaradása szervezett, illetve spontán sztrájkokhoz vezethet, ami súlyos károkat okozhat az egész országnak!

*

Számos küldött kért és kapott szót a vasárnap délelőtti vitában. Ezek egyike volt a pécsi *Eglesz Károly*, aki az ifjúsági kongresszus képviseletében arra hívta fel a figyelmet, hogy a szakszervezeti mozgalomnak a jövőben is szüksége van a művelődési intézményekre.

Lapunk kérdésére válaszolva Eglesz Károly elmondta: a Szakszervezeti Ifjúsági Szövetség, a Szakszervezetek Országos Női Választmánya, valamint a Szakszervezetek Országos Nyugdíjas Választmánya közös nyilatkozatot fogadott el. Ebben megfogalmazták: a rétegszervezetek nem engedik meg, hogy a társadalmi, gazdasági folyamatok és a külső erők, például a különféle pártérdekek – éket verjenek az együtt élő generációk közé.

A családnak, mint a társadalom legfontosabb alapegységének a védelmét külön kiemeli a nyilatkozat.

A kongresszus három nap után véget ért. Ez azonban nem jelenti azt, hogy amiért a küldöttek összejöttek, az valóban befejeződött volna. Sokak véleménye szerint ugyanis ez a péntektől vasárnapig eltelt idő csupán csak kezdete lehet valaminek. Valaminek, ami egészen más, mint ami eddig volt.

A különbség nem csupán abból adódik, hogy a tanácskozás kezdetekor még a SZOT 26. kongresszusa ülésezett és a végén meg egy új, országos szövetség választott tisztségviselőket. Ez a néhány nap nem csupán külsőségeiben volt más, de tartalmában is. Igaz, néha indulatok feszültek egymásnak, időnként nehéz és körülményes volt a döntés, nem volt könnyű egyezségre jutni, vagy eltérő érdekek miatt felszínre kerültek az ellentétek is, de végül is sikerült egyezségre jutni, nem lett igazuk azoknak, akik a magyar szakszervezetek széthullásáról beszéltek.

Milyen lesz az új szövetség, hogyan működik az újjászülető szakszervezeti mozgalom? Minderre ma még nem lehet választ adni. Csupán egy a biztos: a kongresszuson elhatározott egység csak akkor jöhet létre, ha a szakszervezeti tagságtól is bizalmat kap...

F. D.

A Magyar Szakszervezetek Országos Szövetségének elnöke – a kongresszus döntése alapján – Nagy Sándor, a SZOT volt főtitkára lett. A 717 érvényes szavazatból 642 mondhatott magáénak. A gazdasági ellenőrző bizottság elnökévé Sas Gyulát választották.

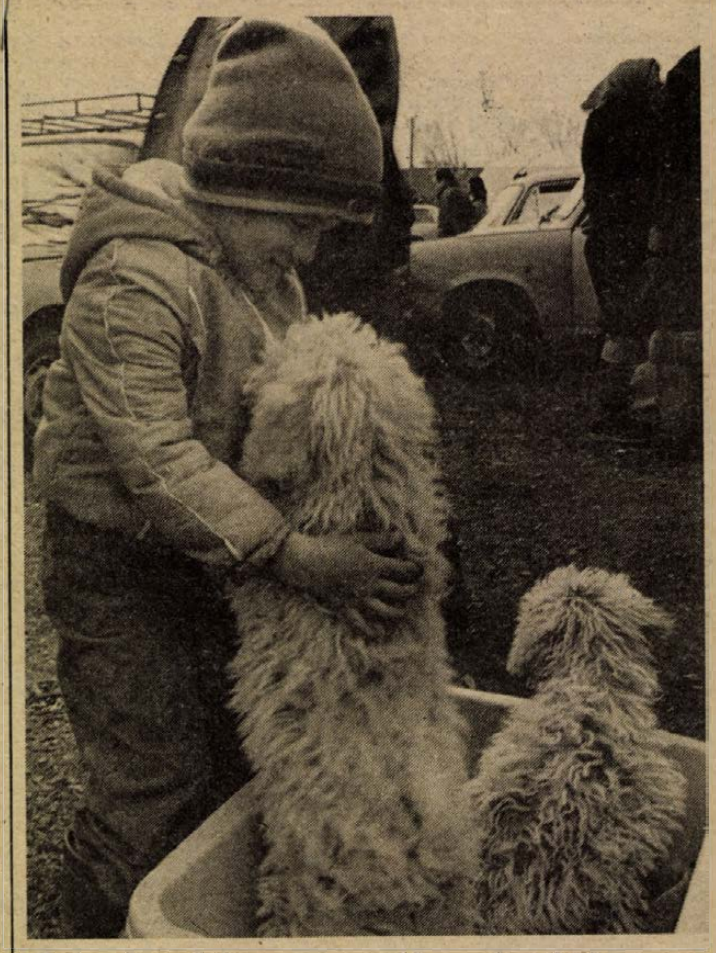

Gúzsba kötve tették a Ladába

„Nemzetközi" vásár Pécsett

Már-már rendőrért kiáltanék a látvány miatt, ami a legvadabb horrorokra emlékeztet, de rádöbbenek: itt egy állatvédő se tehetne sokat. Az újsütetű vevő miután leszurkolta a tizenegy darab ezrest, elfekteti a négy lábát jó erősen guzsba köti, majd hárman felemelik a mozdulatlanságra kárhoztatott kis bocit és a Lada imént kiszerelt hátsó üléseinek helyére helyezik be óvatosan. Magam sem tudom, hogy az új gazdája istállójáig neki lesz-e kényelmesebb utazása vagy társának, akit az imént gyömöszöltek be ugyancsak guzsba kötve a csomagtartóba. „Haza kell valahogy vinnünk, ha már meg tudtuk venni őket" – nyugtat meg az új tulajdonos.

A tegnapi pécsi havi vásárban sok mindenre rájöttem, annyi szent. Eleinte mérgelődtem, mert ismét nem ütöttem meg a lottó ötöst, így egy csomó dologról újfent le kellett mondanom a szokásos fizetőképtelenségem miatt. Nem vehettem meg a null-kilométeres Toyota Carina II-t, pedig az eredeti 1,4 milliós vételárról könnyedén lealkudhattam 1,3 millióra a kékesszürke metáll gépcsodát. Sajnáltam otthagyni 85 ezerért Adort, a sötét pejt, mely olyan jól mutatott hátasként felszerszámozva, hogy majd a szívem hasadt meg érte. Igaz is, a harmadik emeletre hogy vittem volna fel? Vagy lift gyanánt is föl-le tudna cipelni a szűk lépcsőházban? S ha már ló –, az eleink miatt még bennünk van a lóimádat –, gondoltam, veszek hintalovat. De az meg olyan giccses volt és olyan drága, (tizenötezer), hogy elment tőle végképp a kedvem.

A karonülő kisunoka olyan hűséges kitartással leste nagypapáját..., azaz a nagypapa ölében bebugyolálva is vacogva reszkető kis tacskókölyköt, hogy egészen megenyhültem a vacogtató március eleji havi vásár zsivajgó forgatagában. Vajon megbarátkozik-e a kisfiúcska a pöttöm négylábúval, (amit ötszázötvenért kapott), vagy a kis négylábú, megunva nyűgként marad a nagyiék nyakán, s a végén kóbor ebként sintértelepen lel kényszerotthonra? Remélem, nem így lesz.

Ha lett vona nálam elég pénz, biztosan vettem volna magamnak csergét a románoknál, vagy hosszú csövű míves párbajpisztolyt, (hogy kihívhassam az inflációt), legalábbis megvettem volna szuvenírként a lengyel árusnál azt a karkötő-órát, melyre három szovjet kiskatona alkudott.

Végtére is hideg, esős, de jó vásár volt.

M. L.

Emberáldozatokat követelő zavargások Üzbegisztánban

A menekültprobléma megoldatlansága emberáldozatokat követelő súlyos zavargásokhoz vezetett szombaton Üzbegisztánban, a Taskenttől nem messzire lévő Parkent városban.

A városban engedély nélküli gyűlést tartottak, amelynek résztvevői a parkenti kórházakban ápolt meszheti törökök eltávolítását követelték. A tömeg megostromolta a rendőrség városi épületét és több más intézményt. A zavargásoknak halálos és sebesült áldozatai is vannak.

A Komszomolszkaja Pravda vasárnapi, meglehetősen szűkszavú beszámolójából nem derül ki az áldozatok és sebesültek száma. A híradás szerint a helyi tévé esti adását megszakítva Mirahmat Mirkaszimov, köztársasági kormányfő közölte az emberáldozatokat követelő zavargások hírét, és nyugalomra intette a lakosságot.

A köztársaságban számos társadalmi probléma: nagyarányú munkanélküliség, sok helyütt monokultúrás termelés, terjedő kábítószerezés és szervezett bűnözés vár megoldásra. A társadalmi feszültségek álltak a meszheti törökök ellen irányuló tavaly nyári pogromok hátterében is Ferganában.



Mohácson győzött a Komló

Vasárnap, a téli szünet után az NB II-es labdarúgóbajnokság is folytatódott. A Nyugati-csoportban a nyitányon két baranyai csapat mérte össze tudását, s a tét nem csak a három pont volt, hanem az is, hogy a Mohácsnak 10 év után sikerül-e térdre kényszeríteni a Komlót. Nos, a „komlói átok" továbbra is tart, a kék-fehérek Takács 21. percben lőtt góljával ellopták a Duna-partjáról a három pontot. A találkozóra 1500-an voltak kíváncsiak.

(Tudósításunk a 8. oldalon)

Fotó: Szundi György

Kisgazda választási gyülés

Isten, haza, család

Nagy Ferenc: Magyarország a mezőgazdaságával áll vagy bukik

Annak ellenére is nagyon sokan voltak a körzet Független Kisgazda-, Földmunkás és Polgári Párt országgyülési képviselőjelöltje – *Nagy Ferenc*, országos alelnök – tegnap délelőtt Harkányban rendezett választási gyülésén, hogy a szervezők attól tartottak: a vasárnap szokásos pécsi havivásár az érdeklődők jó részét „kikapcsolhatja". Az egyik helybeli tag tulajdonában lévő, 1848-ból maradt magyar zászlóra mutatva a rendezvény első szónoka, a párt országos elnöke, *Vörös Vince* azt mondta:

– Most is a szabadságunkért harcolunk! Magyarország ma valóban történelmi sorsforduló előtt áll, s amikor jövendőnkről van szó, okosan és megfontoltan kell szavazni. A Független Kisgazdapárt hiszi, bármilyen nehéz helyzetben is van most az ország, ebből ki lehet lábalni – de csak összefogással.

Az FKgP elnöke tartózkodott attól, hogy számokkal, adatokkal bizonyítsa, mennyi mindent kell megváltoztatni. Egy tényezőre mégis felhívta a figyelmet: ma az országban – mondotta –, 1 millió 960 000 hektár kihasználatlan gyepterület van. Ez annak „köszönhető", hogy nincsen állatállományunk, amely hasznosítaná . . .

A siklósi körzet kisgazda képviselőjelöltje volt a rendezvény főszónoka.

– Mi hiszünk még az ilyen gondolatokban, mint Isten, haza, család. Keresztény világnézeti alapon állunk, a haza sorsát, szivet dobogtató szent ügynek tekintjük, s valljuk: társadalmi lezüllésünk egyik oka a család szétesése. Ezért hirdetjük, hogy a kétkeresős családi modellt fel kell számolni, a feleség, az anya ne kényszerüljön munkaerejét eladni, hogy a gyermekek biztonságban és szeretetben nőhessenek fel.

Ehhez hozzátette Nagy Ferenc azt is, hogy a Független Kisgazdapárt felfogásában szükség van az egyházi iskolarendszer újbóli felállítására.

Sokat foglalkozott a választási gyülés szónoka a magántulajdonnal, elsősorban agrárkoncepciójuk tükrében.

– *A párt ideálja a szilárd erkölcsi, anyagi alapon élő kisgazda.* Az a 650 000 parasztot, akiket az elmúlt évtizedekben tönkretettek, szülőfaluja elhagyására kényszerítettek. Ezért agrárkoncepciónk szerint a földtulajdont vissza kell adni, s majd a tulajdonosok döntenek arról: farmerek akarnak-e lenni –, Békés megyében egyébként 20 000-en kérik vissza hajdani földjeiket –, vagy pedig bér fejében a nagyüzemben hagyják, hogy ott használják. A megváltott földek az örökösök tulajdonába kerüljenek, s nem kis területről van szó: a mezőgazdasági nagyüzemek földjeinek 60 százaléka megváltás révén került a birtokukba.

Élesen reagált a párt országos alelnöke arra a FIDESZ-véleményre, hogy jelenleg Magyarországnak három és fél pártja van, s ebből a fél a Független Kisgazda, mert földprogramján túl az élet más területeire nincsen kidolgozott koncepciója.

– A falvak helyzetének rendezésére, az új, ösztönző adórendszer bevezetésére, a garantáltan hosszú távú vállalkozói jogrendszerre, a piacgazdaság kialakítására, a stabilizáló hatású bankrendszerre, a monopóliumok felszámolására, az egészségügyre és az oktatásra –, nem sorolom tovább: valamennyi, az élet minden részletére kiterjedő programja van készen a pártunknak.

Ugyancsak elutasította a választási gyülésen a kisgazdákat más pártok részéről ért vádat: a parasztságból, annak egy részéből zselléreket, napszámosokat csinálnának.

– A Független Kisgazdapárt egyik alapvető célja éppen az, hogy tulajdonhoz juttassa a parasztságot, és ezt időben, részletesen kidolgozott programjában egyértelműen meg is hirdette – tette hozzá Nagy Ferenc.

– Nem ígérünk semmit felelőtlenül, mert azt ma sokan teszik . . . A közeljövőt nem festhetjük rózsaszínre. A mi pártunk nem osztálypárt, széles rétegekben bízik, s ez azon a meggyőződésünkön alapul, hogy a magyar nép igenis dolgos, szorgalmas. Elsősorban a mezőgazdaságra figyelünk, mert Magyarország a mezőgazdaságával áll, vagy bukik.

Mészáros A.

A Kereszténydemokrata Néppárt választási gyülése

Tiszta közéletet, keresztény erkölcsi nevelést!

Monostori Antal ismertette pártja programját

A Kereszténydemokrata Néppárt választási nagygyülését hirdették tegnap délutánra Mohácson, ám ebből csak *Monostori Antal* képviselőjelölt választási gyülése lett, mert pártjának ünnepi szónokaként meghivott országos titkára az utolsó pillanatban lemondta a szereplést.

A „Pártok Házában" tartott gyülésen a Kereszténydemokrata Néppárt 5. választási körzetben induló képviselőjelöltje pártjának és saját programjának alapelemeit ismertette a hallgatóság előtt. „*Keresztény úton Európába, jogállamisággal, parlamentáris demokráciával, helyi önkormányzatokkal, egyént földtulajdonnal, értékálló nyugdijakkal, keresztény erkölcsi neveléssel, szociális biztonsággal* akarjuk megvalósítani hazánk felemelkedését" – mondotta elöljáróban, majd egyéni programjából válogatva hangsúlyozta, hogy emberközpontú társadalmat, erkölcsi törvényre és természetjogra épülő államot, hatékony, rövid távú válságkezelést akar. Virágzó gazdasági, politikai és közigazgatási önkormányzatot az önrendelkezési jog alapján. A tulajdonviszonyok megfontolt átalakítását. Sokszínű vállalkozási formákat. A nemzetpusztulásnak gátat vető egészségügyet. Kifejtette, hogy a legújabb szociálpolitika az egészséges gazdaságpolitika. Új szociális védőháló kell, mert a régi szakadozott és milliók hullanak ki belőle. „Követelem a társadalmi igazságosság, az erkölcsi értékek, a szolidaritás érvényesülését. Segíteni akarok mindazokon, akik életállapotuk, anyanyelvük miatt hátrányos helyzetben élnek, vagy a társadalom peremére szorultak. Több megbecsülést igénylek a fizikai munkásnak, a szakmunkásnak, az értelmiséginek, az anyának. Állampolgársági jogon illesse meg a nyugdíj a több gyermeket felnevelt anyát. Az oktatás és nevelés szellemét a szülők határozzák meg. A vallás nem magánügy, hanem közügy."

Mohács város és környékének fejlesztési elképzeléseiről szólva elvként jelölte meg az arányos fejlődést és az egyenlőséget, a falvak felzárkóztatását, népességmegtartó képességük fokozását. Az első ütemben szerinte ahol csak lehetőség van, szorgalmazni kell a vállalkozást, a farmok létesítését, a földtulajdon visszaadását. Mindenki kapjon földet, aki gazdálkodni akar. Negyven–ötven fős üzemeket kell létesíteni, élelmiszerfeldolgozó üzemek hálózatát kell kiépíteni. Az iparfejlesztésbe be kell vonni a külföldi tőkét is. A második ütemben meg kell teremteni annak lehetőségét, hogy 2000-ig híd épüljön a Dunán Mohácsnál. Tovább kell fejleszteni a községek önkormányzatát, egészségvédelmét, jó ivóviz ellátását, és biztosítani kell ütemes fejlődésüket.

„A kereszténydemokrata pártok, így a mi pártunk sem működött együtt soha semmiféle diktatúrával. Tagjai üldözöttek voltak és nem kollaboránsok. Van erkölcsi alapunk a tiszta közéletiség meghirdetésére és követelésére. Nemcsak gyermekeinknek, de már magunk számára is tiszta levegőt, tiszta vizet, tiszta közéletet akarunk biztosítani" – mondotta a későbbiek során a kereszténydemokrácia alapelveivel kapcsolatos kérdésekre is válaszolva.

D. I.

24 ÓRA A NAGYVILÁGBAN



PÁRIZS: Egy nemzetközi expedició hat tagja hét hónapos út után, március 3-án délben elérte az Antarktisz keleti partján lévő Mirnij szovjet kutatóállomást, s ezzel megvalósította tervet, hogy gépjárművek használata nélkül keljen át a jeges kontinensen. Ez volt az első alkalom, hogy egy kutatócsoport csak kutyaszánokkal, gyalog és sílécen tette meg a több mint hatezer kilométeres távolságot. MTI-telefotó

*

BUKAREST. Romániában is megemlékeznek 1848. március 15-e történelmi jelentőségéről, mégpedig „a szabadság, a jogegyenlőség és a testvériség jegyében" – döntötte el a Romániai Magyar Demokrata Szövetség Országos Ideiglenes Intéző Bizottságának elnöksége.

MANILA. Egy korábbi lázadásban részt vett tartományi kormányzóhoz hű katonák szombaton elfoglaltak egy szállodát a Fülöp-szigetek északi részén fekvő Tuguegarao városában. Túszul ejtettek több vendéget, köztük egy elnöki tanácsadót és egy magas rangú katonatisztet. A támadást kétszáz lázadó katona hajtotta végre: a szállodát azonban csak rövid ideig tudták ellenőrzésük alatt tartani.

ULÁNBÁTOR: A pártvezetés átalakítását, ideiglenes parlament létrehozását, a párt és állami szervek szétválasztását követelték vasárnap az Ulánbátorban tartott sokezres nagygyülés résztvevői. A megmozdulást a Mongol Demokratikus Szövetség, a Szociáldemokrata Szövetség, az Új Haladó Szövetség és a Diákszövetség szervezete.

WASHINGTON: Lengyelországnak és Magyarországnak azonnal biztosítani kell a korszerű nyugati technológiát – irta a The New York Timesban megjelent, szenvedélyes hangvételü cikkében vasárnap John Heinz, republikánus szenátor.

PÁRIZS: Kétnapos hivatalos látogatást kezd hétfőn Párizsban Alexander Dubcek, a csehszlovák nemzetgyülés elnöke. Ő eddig a legmagasabb rangú politikus, aki a prágai változások óta a francia fővárosban tárgyal hivatalos minőségben. (Rajta kívül eddig csak Jiri Dienstbier külügyminiszter járt Párizsban, de ő nem hivatalos úton.)

BUKAREST: Bukarestben vasárnap délután feszített ütemben dolgoztak a kilenc méter magas, hét tonna súlyú Lenin-szobor eltávolításán. Kisebb tüntetések is voltak a román fővárosban. Marosvásárhelyen a sovinizmus ellen, Gyulafehérvárott viszont a román nemzeti érzések erőteljes hangoztatásának jegyében rendeztek nagygyülést.

MOSZKVA. Éhségsztrájkot hirdetett február végén a csernobili katasztrófa következményeinek felszámolásában részt vett donyecki bányászok egy csoportja. A tizennyolc bányász annak idején több hónapon át dolgozott a sérült négyes számú blokk körüli beton szarkofág építésén, illetve a nukleáris szennyeződés eltakarításán, s közben olyan sugárdózist kaptak, amelynek következtében súlyosan megbetegedtek. A bányászok követelései között első helyen szerepel a megfelelő orvosi és gyógyszerellátás, a fokozott szociális gondoskodás.

MOSZKVA. A kelet-európai rendszerek megreformálása olyan illúzió, amely legfeljebb lassíthatja, de nem állíthatja meg az események menetét – hangsúlyozta Milovan Gyilasz, a jugoszláv kommunista mozgalom veterán politikusa a Novoje Vremja című szovjet hetilap legfrissebb számában megjelent nyilatkozatában.

MOSZKVA: Litvániában huszonnyolc választói körzetben vasárnap rendezik meg a parlamenti választások második fordulóját. A február 24-én megtartott első forduló után negyvenöt körzet maradt képviselő nélkül. A még szabad mandátumokért ezúttal mindenütt csak ketten indulnak, azok, akik az első fordulóban a legtöbb szavazatot kapták. (A még hiányzó tizenhét körzetben március 10-ig bonyolitják le a második fordulót.)

KIOSZ-hírek

IPAROS NAGYGYÜLÉS!

A KIOSZ Baranya Megyei Elnöksége 1990. március 5-én (hétfő) délután 13.30 órától iparos nagygyülésre várja iparosait, vállalkozóit a Pécsi Orvostudományi Egyetem aulájába. A nagygyülés célja, a megújulás előtt álló érdekvédelmi szervezet egységessé tétele, az iparosság összefogásának erősítése, hisz csak erős, egységes, szervezetbe tömörülve védheti meg magát az iparosság, az egyre fokozódó vállalkozásellenes kormányzati gazdaságpolitika és társadalombiztositási szabályozásvállalkozásokat sorvasztó hatása ellen.

A nagygyülés szónoka KURUCZ ZSIGMOND, A KIOSZ ORSZÁGOS ELNÖKE lesz. A megyei elnökség kéri, hogy azon alapszervezetek, amelyek képviselői részt vesznek a nagygyülésen és rendelkeznek ipartestületi zászlóval és azt be kívánják mutatni, legkésőbb március 5-én délelőtt 10.00 óráig a KIOSZ Baranya Megyei Titkárságán adják le.

A Pécs-Baranyai Ipartestület bejelenti, hogy megkezdte működését, miután a KIOSZ Országos Elnöksége hivatlosan is bejegyezte, nyilvántartásba vette. Az Ipartestület irodahelyisége az Iparosházban (Rákóczi út 24–26., I. em. 230. sz. szoba) van, itt fogadja a kérdéseikkel, problémáikkal hozzáforduló ipartestületi tagokat és a kezdő kisiparosokat is. Az Ipartestület célja, tagjai számára a teljes körű ügyintézés. Ingyenes adó szaktanácsadás, ipartestületi tagoknak kedvezményes áron könyvvezetés. Tagjai részére jogi képviseletet biztosit.

SZAKOSZTÁLYULÉSEK PÉCSETT AZ IPAROSHÁZBAN, SZAKOSZTÁLY, OKTATÓ, NAGYTERMEKBEN: szobafestők március 7., 18.00., SZKO t., villanyszerelők március 8., 17.00., SZKO t., fodrász-kozmetikus március 12., 13.00–16.00-ig SZKO t., textilruházat március 12., 17.00., SZKO t., élelmiszeripar március 13., 16.00, okt. t., épületgépész március 14., 18.00., SZKO t., fémtömegcikk ipar március 19., 17.00., SZKO t., órások március 19., 17.00., okt. t., fényképész március 19., 17.00., okt. t., kézmü-háziipar március 20., 17.00., SZKO t., építőipar március 20., 18.00., nagyt., rtv. műszerész március 26., 17.00., okt. t., műszerészek március 26., 17.00., SZKO t., fafeldolgozó március 27., 17.00., SZKO t., kőfaragó március 28., 18.00., oktatót., személyi szolgáltatók március 29., 17.00., SZKO t., vállalkozói tagozat alakulóülés március 6., 17.00., SZKO t.

A SZÁLLÍTÓK KÖTELEZŐ TANFOLYAMA LEGKÖZELEBB:

személyszállitóknak március 5., áruszállitóknak március 19-én 08.00-tól indul Pécsett az Iparosházban.

A Szállítók Alapszervezete felhivja a személyszállító iparosok figyelmét, hogy a taxiállomások használatára jogosító matricák az alapszervezetnél 1990. MÁRCIUS 15-IG vehetők át.

OSZK HÍREK: az OSZK Pécsi Kirendeltsége a következő tanfolyamokat indítja: üvegező március 6., áruszállító március 3–5., 08.00-tól (külfejtési üzemben), március 10–11-én 08.00 (Paks, KIOSZ), március 31-én, április 2-án 08.00 (külfejtési üzem).

JELENTKEZÉSEKET MÉG ELFOGADNAK A KÖVETKEZŐ TANFOLYAMOKRA:

manikür, pedikür, textilvarró, fehérneművarró, virágkötő, bőrdiszmüves, ADR, nemzetközi gépjárművezetői, elektrokozmetikai, szállító szaktanfolyamokra. Az 1990. évi tanfolyami útmutatófüzet ingyenes. Érdeklődni és jelentkezni Pécsett, az Iparosház 214. sz. irodájában, illetve telefonon a 27-800-on lehet.

JOGSZABÁLYI VÁLTOZÁSOK KIVONATOSAN:

Az egyéni vállalkozás tárgyában jelent meg az 1990. évi V. tv., amely valamennyi egyéni vállalkozóra kiterjedően szabályozza az egyéni vállalkozás létrehozásának, működésének és megszünésének feltételeit. A mindössze 18 §-ból álló törvény alapján a belföldi természetes személyek alanyi jogon vállalkozhatnak. Az egyéni vállalkozás alapitására az a belföldi természetes személy jogosult, aki cselekvőképes, állandó lakóhelye van és nincs kizárva az egyéni vállalkozás gyakorlásából. A törvény kimeritően felsorolja azon eseteket, amelyek a vállalkozói igazolvány kiadását kizárják.

A törvény meghatározza a vállalkozói igazolvány tartalmát, melynek kiadása, visszavonása, stb. a telephely szerint illetékes tanács igazgatási feladatot ellátó szakigazgatási szervének hatáskörébe tartozik. Egyéni vállalkozást bejelentés alapján lehet gyakorolni. Egyéni vállalkozó csak egy vállalkozói igazolványt kaphat, azonban egy igazolvány alapján többféle tevékenységet gyakorolhat. A vállalkozói igazolvány az egyéb hatósági engedélyek megszerzése alól nem mentesiti az egyéni vállalkozókat, akik képesitéshez kötött tevékenységet csak akkor folytathatnak, ha a jogszabályban meghatározott képesitési feltételeknek megfelelnek, vagy az alkalmazottak és a segitő családtag között van olyan személy, aki rendelkezik az előirt képesitéssel. Az egyéni vállalkozó köteles személyesen közreműködni a tevékenységben és korlátlan létszámban tarthat alkalmazottat, de dolgozót, segitő családtagot és olyan tanulót, aki középfokú oktatási intézményben folytat tanulmányokat. Az egyéni vállalkozás egy vagy több telephelyet is létesithet, amelyet cégtáblával kell megjelölnie. A törvény szabályozza a megszünés és a vállalkozói igazolvány visszavonásának kötelező eseteit. Ez utóbbiak körében pl. kizáró körülmények az egy évet meghaladó társadalombiztositási (nyugdijjárulék) tartozás, adótartozás, stb. Az egyéni vállalkozó kérelmére a cégjegyzékben bejegyezhető.

Az egyéni vállalkozói törvény hatályba lépése előtt kiadott iparigazolványok, működési engedélyek változatlanul érvényben maradnak. A törvény lehetővé teszi, hogy a tevékenységet személyesen gyakorló egyéni vállalkozók a jövőben is használhassák a kisiparos vagy magánkereskedő elnevezést, a mestervizsgával rendelkező vállalkozó pedig a mester cimet.

Az egyéni vállalkozói törvény hatályon kivül helyezi az Ipartörvényt, a magánkereskedelemről szóló törvényerejü rendeletet és mindezek végrehajtási szabályait. Hatályát veszíti a társasági törvények és a külföldiek magyarországi befektetéseiről szóló törvénynek az a rendelkezése, amely szerint külföldiek gazdasági társaság alapitásában, illetve társasági tagként csak akkor vehetnek részt, ha hazai joguk szerint céggel rendelkeznek, vagy őket nyilvántartásba bevezették.

A Magyar Közlöny ez évi 13. számában megjelent egyéni vállalkozásról szóló törvény ez év április 1-jén lép hatályba.

KEZDŐ VÁLLALKOZOK! A vállalkozás beindításához szükséges alapvető felszereléseket, anyagokat, gépeket kedvezményes feltételekkel beszerezzük.

Ha fejleszteni akar, ha korszerü technológiát kiván bevezetni, forduljon a KIOSZ Megyei Szolgáltató Irodához. A szükséges eszközöket, gépeket külföldről is beszerezzük Önnek forintért! A szolgáltató iroda cime: Pécs, Rákóczi út 24–26. sz. I. 207. sz. szoba, telefon: 27-800. Ugyanitt kozmetikai és fodrászati cikkek, valamint kellékek vásárlására folyamatosan van lehetőség.

SPORT.

A KIOSZ B. M. SE 1990. március 3–4-én rendezi Sellyén a III. KIOSZ KUPA nemzetközi női kézilabdatornáját. A résztvevő 8 csapat 2 csoportban viv selejtezőt szombaton. A döntőre vasárnap 08.30-tól kerül sor. Minden érdeklődőt szeretettel várunk.

Tapétavásár

A PIÉRT PAPÍRBOLTJAIBAN ÉS CSERKÚTI LERAKATÁBAN.

FEBRUÁR 15-TŐL MÁRCIUS 15-IG.

HAZAI ÉS IMPORT TAPÉTÁK SZÉLES VÁLASZTÉKÁT KÍNÁLJUK

30 százalékos engedménnyel

Boltjaink: Szalai A. u. 10/A, Perczel u. 2.

Lerakat: Cserkút-tető (viszonteladóknak).

VÁRJUK TISZTELT VÁSÁRLÓINKAT!

PIÉRT

864 polgár levele a pécsi tanácshoz

Egészséges ivóvízért harcolnak az ürögi völgyiek

Egy éve határozott ígéretet kaptak
Még sincs az idei költségvetésben

A pécsi magyarürögi völgy több ezer polgára évek óta harcol az egészséges ivóvízért. A családok tisztában vannak azzal, hogy ez a küzdelem áldozatot kíván tőlük is, mert a megalakítandó társulásba szép summával kell résztvennie valamennyi portának, sőt ehhez társul a szennyvíz-elvezetésre befizetendő pénz, anélkül nem lehet vízvezetéket fektetni.

Az elmúlt évben már igazán elkeseredetté vált ez a küzdelem, megismerve a Kőjál adatokat is, amelyek riasztóan mutatják a terület kútjainak szennyezettségét. Senki sem vitatta az itt élők jogos követelését, csupán egy tározó megépítéséhez kötötték a társulás megalakítását. A város domborzati viszonyai miatt ugyanis csak a tározók fejlesztésével láthatók el Pécs zónákra osztot területei.

Tavaly februárban a magyarürögiek egyértelmű választ kaptak, amit érdemes idéznünk a DN 1989. február 8-i számából:

Dr. Molnár Zoltán, a Pécs Városi Tanács akkori elnökhelyettese nyilatkozott: *„Erre a területre már teljesen kész a műszaki vélemény, a vizet, szennyvizet, viztározót, csapadékviz-elvezetést, gázvezetéket és járdát magában foglaló tanulmányterv idén nyár végére készül el. Ezután kerülhet sor a kiviteli tervek megrendelésére. Igérjük, hogy a Makár II. viztározó szerepelni fog az 1990-es tervjavaslatban. Az emberek jövőre elkezdhetik a viztársulat szervezését, 1991-ben pedig már folyhat a viz. A költségekből persze vállalnia kell majd a lakosságnak is körülbelül a felét. Hogy ez mennyi lesz, arról egyelőre felelőtlenség volna nyilatkoznom, mert még nincs kiviteli terv és nincs vállalkozó. Az év második felében viszont szeretnénk találkozni a magyarürögiekkel, hogy megbeszéljük együtt a részleteket."*

Egészen e hét elejéig bízhattak a korábbi tanácsi ígéretekben az emberek. Most viszont kiderült, hogy az 1990-es költségvetésben nem szerepeltetik a Makár II. viztározó építésének forintjait. Enélkül pedig számukra a közeljövőben nincs remény az egészséges ivóvízre.

864 magyarürögi polgár most ismét nyílt levélben fordul a városi tanácshoz, *Szabó Nándor*, megbízott tanácselnökhöz intézve határozott követelést tartalmazó sorait.

Íme a nyílt levél:

Mi, a Magyarürögi út és környéke lakói 1989. januárjában közérdekű bejelentéssel fordultunk Önökhöz, melyben kértük, hogy lakóterületünkön szervezzék meg a vezetékes ivóvízellátást, mert a kialakult állapotok – elapadt kutak, szennyezett talajvíz – már egészségünket veszélyeztetik.

Akkor ígéretet kaptunk dr. Molnár Zoltán tanácselnökhelyettestől, hogy a Makár II. viztározó építési költsége szerepelni fog az 1990-es pénzügyi tervben, amint az a Dunántúli Napló 1989. február 8-i számában is olvasható. A tározó megépülte után kezdhetnénk mi a közműtársulás megszervezését, hogy a vezetékek elkészülte után több száz család és az iskola, óvoda, művelődési ház is juthasson egészséges ivóvízhez.

Tudomásunkra jutott ugyanakkor, hogy a Makár II. viztározó terve a tanács 1990. évi költségvetési előterjesztésében nem szerepel. Ezt méltánytalannak és tarthatatlannak érezzük, mert már az eddig ivásra használt Istenkúti-forrás is olyan mértékben elszennyeződött, hogy emberi fogyasztásra alkalmatlan.

Kérjük, hogy vizsgálják felül költségvetésl tervezetüket, s abba mindenképpen vegyék be a Makár II. viztározót. Kérésünket több, mint ötszáz aláírással és a Fábián Béla Úti Általános Művelődési Központ nyilatkozatával, amely 320 helyi polgár nevében íródott, nyomatékosítjuk.

A levelet *Szép László*, a Kócsag-köz 9-ből és 864 polgár írta alá.

A városi tanács március 8-án tervezi elfogadni az idei pénzügyi-költségvetési tervét. A magyarürögi völgy polgárai bíznak abban, hogy a vitában komolyan mérlegelik jogos kérésüket, és érdekükben döntenek. Nem veszik le a napirendről ezt az ügyet, elhalasztva egy újabb ígérettel, amit aztán senki sem kíván betartani . . .

Gáldonyi M.

Hétre emelkedett az ózdi robbanás áldozatainak száma

Mint már jelentettük, szombaton reggel 6.35 órakor hidrogénrobbanás történt az Ózdi Kohászati Üzemek acélművében.

Az Ózdi Kohászati Üzemek diszpécserszolgálatától kapott értesülések szerint vasárnap délutánig már hétre emelkedett a baleset áldozatainak száma. Az ózdi kórházban elhunyt *Serfőző Miklós* villanyszerelő és *Farkas István* kohász; a Miskolci Megyei Kórház baleseti sebészetén belehalt sérüléseibe *Bartha Béla* karbantartó lakatos, *Nyiri Péter* kohász és *Kormos Béla* kohász. A miskolci kórház baleseti sebészetén négy további sérült állapota súlyos, életveszélyes. Az egri kórházban ápolt két kohász közül az egyik állapota válságos, a másiké pedig életveszélyes.

Az asszaszinok kezdték, a török kamionok folytatják

A kokain, a crack után az „Ice"



Évente legalább egy tonna heroin halad át Magyarországon

Egy többszörös életfogytiglani börtönbüntetését töltő kolumbiai narkótikum-csempész úgy nyilatkozott, hogy a kokain a harmadik világ atombombája. Lehet benne valami: az USA például olyan fenyegetettséget érez ezen különleges fegyver miatt, hogy 1981 óta valóságos kereszteshábórút folytat a kokainkereskedők ellen, olykor a hadsereget is bevetve. Ám az eddig e sajátos háborúra költött több, mint 15 milliárd dollár kétséges és felettébb szerény eredményeket hozott.

Persze –, ahogy mondani szokták –, nincs új a nap alatt: a narkótikum mint fegyver, már igen régóta szerepel az illegális terrorszervezetek arzenáljában azokban a térségekben, amelyeket manapság a harmadik világ néven illetnek. Több, mint 900 évvel ezelőtt, még a szentföldi kereszteshábórúk előtt Észak-Perzsiában megalakult az iszmáíliták egy különleges, titkos szektája, a hírhedt asszaszinok. Arab nevük annyit jelent, hogy hasisevők, ami arra utal, hogy az egész Közel-Keletet másfél évszázadon át rettegésben tartó szektájuk gyilkos merényletekre kiválasztott ügynökei narkófüggésben, a narkotikum hatása alatt követték el önpusztítóan vakmerő merényleteiket. Az asszaszinok fanatikus rémtetteire jellemző, hogy nevük a francia nyelvbe a „gyilkos" szó megfelelőjeként került be.

Persze sok minden modernizálódott ebben is az utóbbi évtizedekben: a speciális kenderből nyerhető hasist felváltotta az ugyanazon alapanyagból készülő marihuana, a mákból készíthető ősrégi ópiumot a hatásosabb heroin. A Dél-Amerika északi térségeiben termesztett kokacserjéből készített kokain erősebb változata, a crack is régóta piacon van már az USA-ban és megkezdte térhódítását Nyugat-Európában is. Ám máris jelentkezik egy új vetélytárs a Távol-Keletről, az „Ice", vagyis a jég nevű szer, ami csak mostani kristályos változatában újdonság: a második világháború idején a japánok folyékony változatában ezzel „élénkítették" fáradt katonáikat és hadiüzemi dolgozóikat. Az ötvenes években ezt a szert Japánban betiltották, az illegális laboratóriumok azonban más országokba települtek át. Az „Ice" –, vagyis a metamphetamin – nemcsak kíméletlenül erős narkótikum, de egyetlen szippantással kerül a szervezetbe és hatása 8–24 órán át tart. A kokainnal ellentétben viszonylag könnyen előállítható laboratóriumokban. Folyamatos alkalmazása végzetes tüdő- és veseelégtelenséget okoz a pszichológiai károsodás mellett. Azonnali hatása euforikus izgalmi állapot, mellékhatása növekvő agresszivitás, paranoia. De hatása a megszületendő gyermekeket is fenyegeti, akik szinte élőhalottként, maradandó károsodással jönnek a világra.

Hát csoda, ha a narkóhelyzetkép bőségesen ömlő nemzetközi hírei nyomán nálunk is mind gyakrabban tör ki időszakos, szerencsére ma még – legalábbis a méreteket illetően – javarészt indokolatlan kábítószer-pánik? Egyelőre elsősorban nem piac, hanem tranzitút országunk a nemzetközi narkókereskedelemben. Ebben a vonatkozásban azonban a veszély korántsem jelentéktelen – erről nyilatkozott lapunknak *dr. Kiss László* rendőralezredes, az Országos Rendőr-főkapitányság illetékes osztályának helyettes vezetője:

– A Törökországból Nyugat-Európába irányuló heroin-szállítmányok úgynevezett „balkáni útjának" egyik vonalán vagyunk. A kábítószer zöme török rendszámú TIR-kamionokban halad keresztül országunkon. Évente 10 000 ilyen kamion használja tranzitútként Magyarországot, s nehéz kiszűrni, hogy közülük melyik az a 8–10–100, amely kábítószert is visz. A leplombált kamionok indokolatlan felnyitásából származó kár minket terhel. Ezért ilyen kutatásra csak biztos információk alapján kerülhet sor. Nincs nemzetközi jogszabály ennek a problémának az áthidalására, illetve Magyarország is csatlakozott az ENSZ égisze alatt 1988-ban megszületett Nemzetközi Kábítószerellenes Egyezményhez, aláírtuk már tavaly augusztusban, de ez idáig az országgyűlés nem tudott sort keríteni a ratifikálására.

– A magyar hatóságok mennyi és milyen fajtájú kábítószert foglaltak le az utóbbi időben? S mennyire becsülhető a tranzitforgalom?

– A legutóbbi nagyobb fogás tavaly decemberben volt, amikor egy török kamionban 23 kilogramm heroint találtunk. A nyugat-európai piac változásairól, az ottani kábítószer lefoglalásokról kapott információkból lehet visszakövetkeztetni az átmenő forgalomra. Évente 100–150 kilógramm heroint foglalnak le. A rendőri gyakorlat a forgalom becslését úgy számítja, hogy a lefoglalt mennyiséget megszorozza tizzel. Sajnos új tendenciára, új módszerekre lehet számítani: várható, hogy a narkópiac nyugatról kelet felé fog terjeszkedni, s az is, hogy a szállítmányok a többszöri kisebb tételektől a szuperbiztosan rejtett ritkább, de nagy tételek felé tolódik el.

Dunai Imre

Például

Szerkeszti: Bozsik László és Pauska Zsolt

Jelöltpénzek

Lapunkban is beszámoltunk arról, hogy az ajánlási szelvények leadása előtt az országgyűlési képviselőjelölt-, jelöltek fejenként ötezer forintnyi utazási hozzájárulást kaptak. Értesüléseink szerint a március 25-i választásokig újabb pénzekhez juthatnak a már hivatalos képviselőjelöltek. Dologi kiadásaikra, propagandaköltségeikre a Pénzügyminisztériumtól kaphatnak húszezer forint körüli összeget.

*

Úgy gondoljuk, továbbra is, hogy jó néhány képviselőjelöltnek és pártnak egy lottó ötöstalálat is kevés lenne ahhoz, hogy parlamenti mandátumot szerezzen. Mások viszont akár egy fillér nélkül is országgyűlési helyhez juthatnának. És ez így helyes. Megdől egy régi mondás. A háborúhoz eddig, mondták néhányan, három dolog kell: pénz, pénz, pénz. Úgy tűnik, a választásokhoz viszont egyetlenegy dolog elégséges: a választópolgár véleménye.

Váci utcán, Váci utcán...

. . . szombaton délután hideg volt. Többen a kávézást választották, megkapván egy adagnyi feketét negyvenöt magyar forintért. Járt hozzá bizony néhány cseppnyi tejszín és bágyadt szódavíz is.

Mások a Kígyó utcába indultak, kirakatnézőbe. A milliós áru ékszereket is kínáló ékszerbolt kirakatában most egy szarvasfog ékeskedik, ezeregyszázért, tevecsontlánc is van, 500-ért, odébb ötezer felett van Salamandercipő, egy pár Cardin zokni már 230-ért elérhető. Jobb szabású nadrágot is látunk a riasztóval ellátott kirakatban, alig több mint ötezerért. A Jessi farmerhez már alig több mint háromezerért hozzá lehet jutni.

Néztünk volna több árat is, de hirtelen feltűnt egy ember. Egy ember a kirakatban. Porcelánból készült. Búsuló juhász a neve, ára 9130 forint.

Pornóstop

Olvassuk, hogy az Országgyűlés állást foglalt a pornó és szennyirodalom nyílt terjesztése ellen, méghozzá *népi kezdeményezés* alapján. Kérték az illetékeseket, hogy szigorúak legyenek a forgalmazásban, és határozzák el, hogy közcélokra használhassák csak fel a pornó és szennyirodalomnak keresztelt művekből származó bevételt.

Úgy ítéljük meg, hogy a kezdeményezés helyes. Mivel azonban tudjuk, hogy lapunkat gyerekkorúak is olvassák, nehezen tudnánk ötleteket adni arra, hol legyen a határ. A közcélokra felhasználásról is egyetértünk. Közcélnak számíthat az is, hogy mindenki olyan könyveket olvasson, amilyeneket éppen akar. Támogassunk és tiltsunk egyszerre! Ez már egyszer, ha jól emlékszünk, nem jött be . . .

És ezután?

A február 26-i Dunántúli Naplóban, a sertésfelvásárlási árakkal foglalkozó cikkel a Mezőgazdasági Kistermelők Baranya Megyei Szövetségének vezetősége nem ért egyet.

A vezetőség nem fogadhatja el a január hóban kialakított keveréktakarmány és sertésfelvásárlási árakat. Ezek a sertéstartási feltételek jelentős mértékben hozzájárulnak az állattartás visszaeséséhez, ezért az ellátást veszélyeztetik és nem segítik elő a munkanélküliek falun történő foglalkoztatását. Ezek az árak nem nyújtanak a sertéshízlalásnál nyereséget, de még minimális munkabér elérését sem teszik lehetővé. Emellett a megyében több helyen a megyei 67,50 forint/kilogrammos árral szemben 69-ről 70,50 forintos áron is vásárolnak sertést hagyományos átvétel esetén.

A vezetőség szükségesnek tartja a keveréktakarmány és sertésfelvásárlási árak rendezését, mert a jelenlegi helyzet a többcsatornás értékesítés intézményes bevezetésére késztet.

Mezőgazdasági Kistermelők Baranya Megyei Szövetségének vezetősége nevében: dr. Horvay Viktor titkár

„Malac-ügyben" ez a harmadik levél, amelyet közlünk. A napok múlnak, a malacok nőnek, intézkedés nem történik.

Folyik a víz-adó...

A Dunántúli Napló február 22-i számában *„Vizet fizet"* címmel közölt cikkben foglaltakhoz csatlakozom. Egyben kiegészítem azzal, hogy a jelenlegi Parlament a népnyúzó új adórendszer bevezetése óta sorozatban megszavaz újabb és újabb rafináltan kiagyalt adózási formákat. Úgy érzem, hogy elég a két legutóbbira utalnom: kamatadó, vízadó! Igaz, hogy az utóbbit elnevezték víz- és csatornahasználati díjnak, de ez a lényegen nem változtat semmit! Antidemokratikusnak, igazságtalannak, sőt erkölcstelennek tartom, hogy az új adót a szobák száma határozza meg és nem a benne élő személyek száma!? . . . Feleségem 1988. május 24-én elhunyt és így jelenleg egyedül élek a 2,5 szobás tanácsi lakásomban. Tehát önhibámon kívül özvegy, magányos, 77 éves nyugdíjas ember vagyok! Kérdésem, hogy miért kell nekem annyi „vízadót" fizetnem, mint annak a bérlőnek, aki negyed magával lakik egy hasonló nagyságú lakásban? Sajnálatos tény, hogy az illetékeseknek eszébe sem jutott a legegyszerűbb matematikai képlet.

Az én generációm átvészelte a két világháborút, két forradalmat, és az ún. felszabadulás minden „áldását". 16 hónapig a Don-kanyarban rohadtam és csak csodával határos módon vánszorogtam haza. Átéltem a poklok poklát és a temérdek sok szenvedést még megfejelte vitéz Jány Gusztáv vezérezredes, a 2. hadsereg volt parancsnoka, a híressé vált 294/2. hds. l. a. 43. – I. 24. számú hadsereg-parancsában foglaltakkal. Csak 1–2 jelzőt idézek belőle: becstelen, gyáva, lelkeveszített, fejnélküli csürhe! . . . Ezek voltunk, mi, kevés túlélők.

Tudom, ez nem tartozik a „vízadózás" problémájához, csak azért említettem meg, hogy érzékeltessem, hogy ez a generáció már mi mindent volt kénytelen átélni! De további sanyargatást nem tudunk, nem bírunk és nem is akarunk átélni! A türőképességünk csúcsára értünk és ezért vagyunk felháborodva az ilyen és ehhez hasonló népnyúzó „bölcs" döntésekről! . . .

Remélem, hogy az illetékesek lelkiismeretfurdalását sikerült felébresztenem . . .

Keszthelyi István,
ny. üzemvezető,
Pécs, Alpári Gy. u. 2/A.

HÍREK

MÁRCIUS 5., HÉTFŐ

Szeretettel köszöntjük névnapjuk alkalmából ADORJÁN, ADRIÁN nevű kedves olvasóinkat

A Nap kél 6.18 – nyugszik 17.34 órakor
A Hold kél 10.44 – nyugszik 2.57 órakor

Olvasószolgálat

Hírek, tudósítások, események közölhetők a 15-000 telefonszámon.

Hírszerkesztő: CSUTI JÁNOS

CB-adóvevőnk hívható 14–16 óráig az USB 30-as csatornán.

Ma délelőtt 9–11 óráig panaszügyekben fogad, a 10-046-os számon hívható NAGY ISTVÁN

Szerkesztőségi hírügyeletes 16—19 óráig a 10-053-as számon REZES ZSUZSA

– Magyar–amerikai kft. vette át az Ajkai Üveggyár üzemeltetését – közölte az MTI munkatársával Katzer Zoltán, a kft. ügyvezető igazgatója. Elmondta, hogy a gyárat valamennyi berendezésével, felszerelésével együtt bérlő kft.-t 25 millió forintos törzstőkével a Fotex, a Blackburn amerikai cég és az Ajkai Üveggyár alapitotta. A kft. új érdekeltségi rendszert teremt, lehetőséget ad az igényes kézi munka megfelelő dotálására, és tőkét biztosit az elengedhetetlen fejlesztésekhez is. A megállapodás értelmében a kft. a nyereséget három évig nem veszi ki, hanem 65 százalékát a bérfejlesztésre, 35 százalékát pedig a műszaki fejlesztésre fordítja.

– Vállalkozó kedvű hallgatók kezdeményezésére minden második héten játszóházat tartanak a Janus Pannonius Tudományegyetem Tanárképző Karának Pacsirta úti kollégiumában. Szombaton második alkalommal találkoztak a szervezők az iskolásokkal.

– Nagytótfalu lakossága emléktáblát állít a II. világháború falubeli áldozatainak. Kérik mindazokat, akik az elesettekről, elhurcoltakról vagy eltűntekről tudnak, és az emléktáblaállításhoz adatokkal és adományokkal hozzájárulni kívánnak, forduljanak Mátyás Dezső elöljáróhoz. Cime: 7800 Naygtótfalu, telefon fél 8-tól fél 12-ig: 73 21-414. Az emléktábla avatása 1990. március 15-én délelőtt 11 órakor lesz.

– Új tagokat toboroz a Magyar Kulturális Kamara. Egy esztendős működés után a szervezet kiterjesztésére törekszik, ennek érdekében tájértekezletet tart március 6-án Zalaegerszegen a városi művelődési központban, ahol a fél 11-kor kezdődő találkozóra zalai, vasi, somogyi, veszprémi és baranyai kulturális intézmények, egyesületek és érdeklődők jelentkezését várják.

A búvár fölbukkan

Nem igaz a hir, hogy megszűnt volna a Búvár című folyóirat! Az 1935-ben alapitott lap az idei esztendőben TermészetBÚVÁR néven, környezetbarát ökológiai magazinként, új, szebb köntösben hamarosan ismét megjelenik. Az eddiginél is változatosabb, érdekesebb tartalommal, látványos illusztrációkkal törekedve az érdeklődés felkeltésére és kielégitésére, megkülönböztetett figyelmet fordit a diákok és a pedagógusok munkájának segitésére is.

– Hetedik alkalommal rendezik meg Mázaszászváron a hagyományos borversenyt. A borok leadására holnap 8 órától 18 óráig lesz lehetőség a helybeli bányászklubban. Eredményhirdetés és díjkiosztás szerdán 17 órakor lesz.

– Megjelent a Kapaszkodó, a dunántúli társadalompolitikai lap legfrissebb száma. Szót ad az újrakezdési kölcsön körüli félreértésekről, a paksi atomerőmű bővitéséről, a pécsbányatelepi hajléktalanok problémáiról, a szekszárdi népfrontiroda alakuló szolgáltatóirodájáról, tájékoztat arról, mit kell tudni a külföldön munkát vállalni szándékozóknak, a jogi tükör rovatban pedig a vállalkozás veszélyeiről irnak. Sokakat érdekelhet a Tengizben történtekről készült cikksorozat első része is.

Időjárás

Várható időjárás az országban hétfő estig: Változóan felhős lesz az ég, több-kevesebb napsütés mindenütt valószinű. Számottevő csapadék nem várható, szórványosan azonban előfordulhat kisebb eső, jelentéktelen futó hózápor. A nyugati, északnyugati szél többfelé megélénkül, néhol átmenetileg megerősödik. A legalacsonyabb éjszakai hőmérséklet —1 és —6. A legmagasabb nappali hőmérséklet hétfőn 3 és 10 fok között alakul.

✲

Vasárnap reggeli vizállások: Mohács 422 cm, áradó, vizhő 6 fok, Barcs —47 cm, áradó, 3 fok, Drávaszabolcs 18 cm, apadó, 7,2 fok.



Mint minden évben, idén márciusban is nagyszabású bállal zárult a pécsi Janus Pannonius Tudományegyetemen végzett joghallgatók ünnepélyes doktorrá avatása. A Palatinus Szállóban szombat estétől vasárnap hajnalig tartó jogász-bálon – mint azt képünk is tanúsítja – már nyoma sem volt az államvizsga okozta feszültségnek az arcokon.

Fotó: Balog Nándor

Hat év a diktatúra börtönében

Pécsre érkezett a Brassóban élő Orbán László tanár, aki egy évvel ezelőtt — vállalva tettének minden következményét — nyiltan csatlakozott a városunkban működő Magyar—Román Baráti Társasághoz. Annak idején a Dunántúli Napló is közölte az erdélyi pedagógus megrendítően szép levelét a magyar és a román nép sorskőzösségéről. Orbán László régóta persona non grata volt a román diktatúra számára, állitólagos románellenes szervezkedésért hat évet töltött börtönben. Most megromlott egészséggel, de töretlen optimizmussal szervezi a Román—Magyar Baráti Társaságot szülővárosában, s általában Erdélyben.

Orbán László március 6-án (kedden) 17 órakor találkozik a pécsi társaság tagjaival a Lenau-házban (Munkácsy utca—Bercsényi utca sarkán) s előadást tart a jelenlegi erdélyi helyzetről. Ez alkalommal adja át a baráti körnek a brassói forradalmárok ajándékát is: a régi cimertől megfosztott román zászlót. A rendezvény nyitott, minden érdeklődőt szivesen lát a társaság vezetősége.

◆

– Janus esték. Március 6-án, kedden délután 5 órakor a TIT Bartók Klubjában tartja következő ülését a Janus Pannonius Társaság. Az ülés, amely a város művészeti életének fontos eseménye, a különböző művészeti ágak alkotóit, a művészettudomány és a művészetoktatás képviselőit hívta egy asztalhoz. Tárgya: a művészi kommunikációról, a művészetek jelrendszeréről folytatott beszélgetés. Az ülésen Pécs művészeti életének kiemelkedő művészegyéniségei, a művészetoktatás jeles szakemberei és a tanárképző kar oktatói is részvételüket jelezték.

– Magyar magánvállalkozók kamarája alakul március 5-én 13.30 órakor a POTE-aulájában. Itt régi iparos zászlókat is bemutatnak a résztvevőknek. A nagygyűlés szónoka Kurucz Zsigmond, a KIOSZ országos elnöke lesz.

– Kétszáz évi szolgálat után felújításra szorul a pécsváradi katolikus templom orgonája. A tavaly megkezdett munkálatok folytatásához további pénzre van szükség, igy a Pécsváradi Várbaráti Kör szervezésében tegnap délután a régi hangszerért csendült fel a zene a Liszt Teremben. Székely Miklós orgonaművész és fia, Székely Balázs a szervezőkkel együtt a koncert teljes bevételét felajánlották az orgona javitására.

◆

Osztrák lottó

A Lottó Unió Kft. közlése szerint az osztrák lottó 9. heti kihúzott nyerőszámai a következők:

2, 5, 6, 23, 27, 33, a pótszám: 35.

A Joker-szám: 286726.

04-05-07

Március 3-án 20 óra 10 perckor Szigetvár belterületén történt halálos kimenetelű közúti közlekedési baleset. Kárner János rendőr zászlós, 38 éves szigetvári lakos, személygépkocsijával egy útkanyarban kisodródott, három méter mély füves területre zuhant, és egy fának ütközött. A baleset következtében a gépkocsi utasa, Wéber Tibor 24 éves rendőr őrmester szigetvári lakos a helyszinen életét vesztette, a gépkocsi másik utasa pedig 8 napon túl gyógyuló súlyos sérüléseket szenvedett. Az anyagi kár 100 ezer forint. A rendőrség szakértők bevonásával vizsgálja a baleset körülményeit.

MTV-PÉCS

AZ MTV PÉCSI STÚDIÓJÁNAK KÖRZETI MŰSORA

1990. MÁRCIUS 5-ÉN, 2-ES PROGRAM 20–21 ÓRÁIG

A TARTALOMBÓL:

A pécsi stúdióban, az elmúlt heti sorsolás alapján öt párt: az Agrárszövetség, a Hazafias Választási Koalició, a Kereszténydemokrata Néppárt, a Magyar Szocialista Munkáspárt, valamint a Magyar Szocialista Párt kezdi meg érvpárbaját a nézők előtt és a nézők szavazatainak elnyeréséért.

TÉMA:

az oktatás, a kultúra, az egészségügy, a szociálpolitika, a környezet- és természetvédelem és a nemzetiségi politika.

Ezúttal kezdjük meg a nézők kérdéseinek gyűjtését is, melyekre a március 19-i adásban kaphatnak majd választ, amikor valamennyi párt részvételével fórumot rendezünk. A műsor alatt hivható telefonszámok: 11-849, 10-533, 24-504.

◆

– Nagy érdeklődés mellett folynak a pécsi Szivárvány Gyermekház tavaly indított, havonként családi délelőttjei. Szombaton mintegy százan – óvodások, kisiskolások és szülők vettek részt a rendezvényen, melyet a szervezők elsősorban a gyermekeiket egyedül nevelők számára tartottak. Jó hir az érdeklődőknek, hogy április 7-én újra lesz hasonló találkozó.

Kalendárium

HÉTFŐ: Húsz évvel ezelőtt lépett életbe az Atomsorompó-egyezmény, az atomfegyverek elterjedésének megakadályozásáról szóló nemzetközi szerződés, amelyet két évvel korábban, 1968. július 1-jén kötött a Szovjetunió, az Egyesült Államok és Nagy-Britannia.

KEDD: Száz éve született Ohmann Béla (1890–1968) szobrászművész.

SZERDA: Százhúsz éve született Kolozsváron, és Budapesten halt meg fiatalon Thury Zoltán (1870–1906) író, újságíró.

CSÜTÖRTÖK: Százhatvan éve született Joao le Deus Ramos (1830–1896) portugál költő.

PÉNTEK: Nyolcvan éve született Lénárd Sándor – Alexander Lenard – (1910–1972) orvos, író, költő és műfordító.

SZOMBAT: Ötven éve halt meg Mihail Bulgakov (1891–1940) szovjet orosz regény- és drámaíró, neves elbeszélő.

VASÁRNAP: Hetven éve született Nicolaas Bloembergen holland származású amerikai fizikus, aki 1981-ben nyerte el a fizikai Nobel-díjat, közösen A. Schawlowval és K. M. B. Siegbahnnal, a lézerspektroszkópia kifejlesztéséért.

Ózon kipufogószűrők sorozatban

A gépkocsik kipufogógázának mérgező anyagait hatásosan megkötő ózonszűrők sorozatgyártását kezdték meg a Délpesti Épületfenntartó Leányvállalat üzemében. A szolnoki Agroinnova közös vállalat tavaly márciusban vásárolta meg Bristyán Barna feltaláló szerkezetét, melynek működését több kutatóintézet vizsgálta, s megállapitásaik egybehangzóan hasznosságát igazolták.

A berendezés a motorbenzin égéstermékének összetevői közül az emberi szervezetre legveszélyesebb ólomnak a városi forgalomban 76, mig országúti közlekedésben 43 százalékát megköti. Emellett a filter megköti az el nem égett olajcseppeket, a kormot és kis mennyiségben a szénmonoxidot is. A gépkocsira könnyen, házilag felszerelhető, csupán a betét időközönkénti cseréje szükséges. A sorozatgyártást végző cégnél egyelőre havi 10 ezer darab készül, de ez a tétel akár ötszörösére is növelhető.

Az ózon kipufogószűrő kereskedelmi értékesitésére most folynak a tárgyalások az Autókerrel, jelenleg az Afor Békés, Hajdú-Bihar és Jász-Nagykun-Szolnok megyei töltőállomásain, valamint egy budapesti mintaboltban kapható. Miközben a hazai hasznositás lassan halad, külföldi érdeklődésben nincs hiány. Elsőként a mexikói Tramo, cég kötött megállapodást a szűrő felhasználására, miután Mexikóvárosban a közlekedés okozta szmog esetenként már katasztrofális szintet ér el.

Egészségügyi szolgálat

KÓRHÁZI FELVÉTELES ÜGYELETEK

Mindennapos felvételi ügyeletek gyermek betegek részére Pécs város: POTE Gyermekklinika. Szigetvár város és járás, a pécsi és a volt sellyei járás: Megyei Gyermekkórház. Gyermeksebészeti, kórházi felvételt igénylő gyermekfülészeti betegek, égett és forrázott gyermekek részére páratlan napokon: POTE Gyermekklinika, páros napokon: Megyei Gyermekkórház Pécs és a megye egész területéről.

Pécs város lakossága részére felnőtt belgyógyászat, sebészet, baleseti sebészet, égési sérülések: Honvéd Kórház. Koponya- és agysérülések: Idegsebészet. Pécs város és a csatolt községek neurológiai betegeinek felvételét a Neurológiai Klinika, pszichiátriai betegek felvételét a Pszichiátriai Klinika látja el. Szemészeti betegek ügyeleti ellátása 17.00 órától: POTE Szemészeti Klinika. Felnőtt fül-orr-gégészet: Honvéd Kórház.

EJSZAKAI KORZETI ORVOSI UGYELET

Pécs város felnőtt lakossága részére egy helyen, a Lánc utcai rendelőintézet földszinti ügyeleti helyiségeiben, minden este 7 órától másnap reggel 7 óráig. Telefon: 14-347.

Fogászati ügyelet minden este 7 órától másnap reggel 7 óráig a Lánc utcai rendelőintézet földszinti ügyeleti helyiségeiben, gyermekek részére is. Telefon: 14-347.

Gyermeklakosság részére egy helyen, a Gyermekklinikán, Pécs, József A. u. 7. (bejárat a Bajnok u. felől) este 7 órától másnap reggel 7 óráig. Telefon: 10-938.

EJSZAKAI UGYELETES GYÓGYSZERTÁRAK

Pécs, Lánc u. 20. 10/8. sz. gyógyszertár; Pécs, Bajcsy-Zsilinszky u. 23. 10/14. sz. gyógyszertár.

✲

SOS-ELET telefonszolgálat díjmentesen hívható a 12-390-es számon este 7 órától másnap reggel 7 óráig.

✲

Minden hétfőn 18.00–20.00 óráig tart segitő és tanácsadó ügyeletet az Alkohol Ellenes Klub, a 15-083-as telefonon. Postai cím: Pécs, Majorossy I. u. 10.

✲

Egyedülálló társkereső szolgálat 17–19 óráig személyesen, a kertvárosi ANK Művelődési Ház I. emeletén, (titkárság), illetve a 41-907-es telefonszámon.

✲

A Segitő kapcsolat ma, hétfőn 17–19 óra között tartja az egészségügyi, pszichológiai, jogi, pedagógiai és kapcsolatteremtés témájában a következő fogadóóráját. Helyszin: Athinay u. 44. Telefon: 10-334, a tanácsadás díjtalan.

✲

Bünmegelőzési tanácsadást tartunk Pécs belvárosában minden hétfőn 17–19 óra között az ÁB vagyonőrirodájában (Pécs, Rákóczi út 24–26., Iparosház.) Telefon: 26-636. Várjuk az érdeklődőket és a panaszosokat.

Közérdekű

A Baranya Megyei Levéltár értesiti tisztelt kutatóit, hogy a kutatás 1990. március 5-től 1991. december 31-ig rekonstrukciós munkálatok miatt szünetel.

Áramszünet lesz március 6-án 7—15 óráig Pécsett a Magyarürögi úton és a környező dűlőkben.

Gépirást oktató tanfolyam indul titkárnői berendezések kezelésével a KISZÖV székházában. Érdeklődni: a 18-858-as telefonon.

Áramszünet lesz március 5-én 8—15 óráig Kozármislenyben a Gárdonyi u., Munkácsy u., Pécsi u. által határolt területen és a Rákóczi utcában.

Áramszünet lesz március 6—8-ig naponta 8—15 óráig Pécsudvard egész területén és a pogányi szőlőhegyen.

Áramszünet lesz március 5-én 8—12 óráig, valamint 7-én és 8-án 8—15 óráig Patacson a Szentmiklósdűlőben és a Forrás-dűlőben.

DR. SCHANK LÁSZLÓ belgyógyász szakorvos magánorvosi rendelőjét megnyitotta: Pécs, Petőfi S. u. 27., kedd-csütörtök 14—16 óráig. „FEHÉR ANGYAL" Egészségügyi Szolgáltató B. T.

◆

– Amatőr Művészek Klubja. Pécsett és környékén élő amatőr művészeket tömörítő klub szerveződött a minap a Helyőrségi Klubban. A kötetlen formában működő csoport lehetőséget nyújt egymás megismerésére, bemutatkozására.

– Ingyenes lélektani tanáccsal szolgálnak Pécsett, a Déryné utca 1-ben. Hétfőn 16 órától, kedden 17 órától, míg csütörtökön 16 órától várják a fiatalokat többek között Szijártó Tibor, dr. Jüngling Gyöngyvér, valamint Péley Bernadette. Ugyanitt szerdánként 17 órától jogi tanácsadást tartanak.

Baranyai lakosok, figyelem!

Március 5–10-ig előleg befizetése nélkül vásárolhat OTP-hitelre 5000–70 000 Ft-ig:

színes televíziót,
videot,
gáztűzhelyet,
gázkonvektort,
gázkazánt,
mélyhűtőládát,
mélyhűtőszekrényt,
villanybojlert,
villanytűzhelyet stb.

a Titán vas-műszaki szaküzletében.

Pécs, Kossuth Lajos u. 63. Telefon: 13-972.

Nyitva tartás: hétfőtől péntekig 9–17 óráig, szombaton 9–13 óráig.

TITÁN KERESKEDELMI VÁLLALAT



Az Arma Gyermekszínház bemutatója

Lúdas Matyi háromszori igazsága

A csizmaszárba csúsztatható ostor Lúdas Matyi *(Vincze Viktor,* pécs-szabolcsi általános iskolás) kezében perdül csak igazán táncba, hogy az igazságosztó lendület Döbrögi uramat *(Kutas László,* Egyetem utcai általános iskolás) el ne kerülje, ahogyan az „asszonyok" *(Füredi Krisztina, Hajós Eszter, Sárosi Eszter, Kismányoki Réka)* csípős nyelve sem, ők négyen, Fazekas Mihály gyönyörű nyelvén tolmácsolják a történetet, s a népnyelv, valamint a költői nyelv barokkos leleményét jókedvvel megtoldani is van erejük, sőt, gesztusokkal is győzik, hogy ne csak a mesei, hanem a dramaturgiai igazság is felülkerekedjék. Tegnap délelőtt Pécsett, a Helyőrségi Klub színháztermében a közönség hálás tapsa is jelezte, hogy a gyerekeket irányító két pécsi színművész, *Unger Pálma* és *N. Szabó Sándor* fáradozása, ügyszeretete ezzel a nyolcadik bemutatóval sem csökkent – ellenkezőleg: több mint fél évtizedes, pedagógiailag is rendkívül jelentős munkásságuk újabb állomását jelenti. A díszleteket, jelmezeket *Tresz Zsuzsa* készítette.

B. R.

Választás

Szigetvárott, a Magyar Demokrata Fórum választási irodájában – Kossuth tér 17. – mindennap 16 órától 19 óráig várják információkkal az érdeklődőket, s minden héten kedden, dr. Kapronczay József, a térség országgyűlési képviselőjelöltje tart fogadóórát 16 tól 18 óráig.

*

Az SZDSZ képviselőjelöltje, Gettó József választási gyűlést tart ma délután fél 6-kor a JPTE TK Jakabhegyi úti kollégiumában.

*

Dr. Barth Andrea, a FIDESZ képviselőjelöltje 16 órától 18 óráig beszélgetésre várja ma a választópolgárokat a párt pécsi, Kossuth Lajos utca 23–25. szám alatti regionális irodájába. Telefonon hívható a 10-328-as számon.

*

Dr. Iglói Zoltán, a Hazafias Választási Koalíció képviselőjelöltje 1990. március 5-én, hétfőn 18.30 órakor Pécsett, az Universitas utcai jogászkollégium II. emeleti társalgójában várja az érdeklődőket.

*

Dr. Marton István független jelölt 1990. március 5-én, hétfőn 17 órára várja a kővágószőlősi kultúrházba a választópolgárokat.

*

Varkoly Zoltán, az MSZMP képviselőjelöltje március 5-én, Sellyén, a művelődési házban 18 órakor találkozik választóival.

Megyei pártélet

A Szociáldemokraták központi irodájukban információs ügyeletükön 16 órától 18 óráig várják az érdeklődők telefonhívásait. Cím: Déryné u. 18., telefon: 24-142.

Ma este hangverseny a Pius templomban

Több mint száz éve annak, hogy Scitovszky János pécsi püspök megalapította a Székesegyházi Énekiskolát, amely egyedülálló volt Magyarországon. Eredetileg fiúvegyeskarként működött, vagyis a szoprán és az alt szólamokat fiúk énekelték. Ezek a gyerekek kitűnően tudtak lapról énekelni, hiszen hétről hétre állandó „tréningben" voltak. A háború után például olyan művet tanultak meg rövid idő alatt, mint Kodály Zoltán Missa Brevise.

Amikor 1953-ban megszüntették az énekiskolát, a kórus „felnőtt szárnya" az átmeneti nehézségek ellenére tovább működött. Később a női szólamokkal kiegészítve vegyeskarrá alakult, Palestrina Kórus néven. 1961 és 1989 között *dr. Hergenröder Miklós* irányította, tavaly óta pedig *Jobbágy Valér* vezeti az énekkart.

– Preklasszikus, ún. Palestrina-stílusú műveket énekeltünk – emlékezik vissza dr. Hergenröder Miklós –, tehát Palestrina mellett főleg Lassus és Victoria kompozícióit, hiszen a hagyományos egyházi zene mindig is az emberi hang fontosságát hangsúlyozta. S emellett természetesen gregorián énekeket.

A mai kórus tagjai különböző foglalkozásúak, de a férfiak közül sokan egykor énekiskolások voltak. Valamennyiüket összetartja a zene szeretete, az önként vállalt feladat, mert minden vasárnap a liturgiát szolgálják. E rendszeres munka mellett évről évre az Országos Filharmónia szervezésében orgonahangversenyen szerepelnek. Ma este fél nyolckor a Pius templomban *Kárpáti József* orgonaművész Walther, Bach, Liszt és C. Franck művét játssza. A kórus pedig Palestrina: Iste Confessor című miséjével lép a közönség elé, Jobbágy Valér vezényletével.

Törtely Zsuzsa

„Túl kellett élni!"



Schwarzenegger dublőre...

Egy óra a legnépszerűbb magyar kaszkadőrrel

Piroch Gáborral, a magyar kaszkadőrvilág főszereplőjével a szomszédja segítségével sikerült kapcsolatba lépnem. A budapesti Béke Szálló mindenesetre nemes ízlést és pénztárcát (hiába az előítélet!) sugall. Capuccinót és fagylaltkelyhet rendelünk.

– Nem volt könnyű elérni Önt, biztosan kevés a szabadideje.

– Talán inkább tegeződjünk!

– Nem bánom, szóval?

– Az az igazság, hogy szinte az egész napom be van osztva, aszerint élek, ráadásul éppen beteg a kislányom is...

– Családos ember vagy? Nem titkolod ezt a „rajongók" elől?

– Tudod, a kaszkadőrökről úgyis van egy kialakult szemléletmód: isznak, nőznek, gazdagok stb. (témánál vagyunk)! Nem mondom, néha feldob az a tudat, ahogy éreznek irántunk az emberek, de van feleségem, akit nagyon szeretek, és egy 14 éves Ági nevű lányom, akiért most duplán aggódom, mert lehet, hogy tüdőgyulladása van. Őt viszem délután az orvoshoz.

– Ezen kívül gyakran előfordul, hogy hosszabb ideig nem vagytok otthon?

– Hogyne. De ezek a távollétek alkalomszerűek. Nemrégiben például Amerikában, Portugáliában, Spanyolországban jártam. Legutóbb pedig három hónapig forgattunk Mexikóban egy Schwarzenegger filmben. A meghívás eredetileg csak három hétre szólt, de olyan jól összejött minden, hogy ennyi ideig maradhattam. Hu, az csodálatos volt!

– Hogy kerültél bele ebbe az egészbe?

– A „Vörös zsaru" című film kapcsán a budapesti forgatáson már találkoztam a stábbal, onnan ismertek. Egy menedzser ezen kívül elküldte nekik egy videoanyagomat, ez alapján is érkezett a repülőjegy. A Vörös zsarut már játszották a mozik, ez az új (Total Recall címmel) azonban még csak nyugaton vetített, de ott nagy sikert aratott, hamarosan talán Magyarországon is látható lesz. Hat hónap volt a film teljes forgatási ideje, két stáb dolgozott, hogy előbb végezzünk. Én a második csoportban egy szereplőt dublőrizáltam, illetve apróbb jelenetekben szerepeltem. Már éppen csomagoltam haza, amikor szóltak, hogy este be kell ugranom a Schwarzenegger helyére.

– Mi volt a dolgod?

– Tulajdonképpen nem is kellene ezt hangoztatni, mert nem vagyok egy body building alkatú. De mindegy...

Neki van egyébként két saját dublőre, akik a veszélyes jelenetekben dolgoznak, de akkor vele együtt éppen az első stábbal forgattak, más helyszínen. A rendező pedig olyan embert keresett helyére, akinek erős a keze, mert közelről vették a kamerák, amikor egy táskával kellett rohangálni, pénzt beletenni, meg ilyesmi, így került rám a sor.

– Milyen ember a világsztár a filmvásznon kívül?

– Nagyon jó fej, közvetlen. Most legutóbb sokat fogyott, már csak teniszezik, mert nem akar olyan nagyon erős lenni, de azért így is fantasztikusan izmos.

– Sohasem érezted azt, hogy más miatt kockáztatod az életed?

– Nem, ez egy ilyen szakma. Bár van még most is sok kaszkadőrhalál, ilyenről Mexikóban is hallottunk éppen, de azért megpróbálunk vigyázni. Sok múlik a felszerelésen, a biztonságon és a kaszkadőrszakértőn, aki a felelősséget vállalja a kaszkadőrért, és a terep megfelelő előkészítéséért. Nálunk Magyarországon nagyon sokáig gyerekcipőben járt a dolog, akkor egyszerűen túl kellett élni. 16 éves koromban kezdtem, amikor szinte nem is volt biztonsági felszerelés, ma már saját lovaink, védőruháink, eszközeink is vannak, amit mi magunk szerzünk be. Na jó, nem minden a legmodernebb, legnyugatibb stílusú, de erre az egyre nem sajnáljuk a pénzt, hiszen az életünkre áldozunk. Főleg azt éri baleset, aki sajnál költeni erre. Januárban – megalakítottuk a Magyar Kaszkadőr Szövetséget, így már hivatalosan is létezünk, és van egy szerv, amely felelősséget vállalhat értünk, gondjainkért, biztonságunkért is.

– Így remélhetőleg hamarosan telefont is kaptok, és nem a szomszédnénin keresztül beszéljük meg a következő interjú időpontját...

Gyura Barbara

Meddig tart a cukor árstop?

Heti piactükör

Engedményes akciók — lépést vált a kereskedelem

Halnap után vadnap — vendégcsalogató vendéglátók

Baranya a legolcsóbb? A februári gyümölcs-zöldség árakat figyelve meglepő következtetésekre jutottunk. Ha összehasonlítjuk a pécsi árváltozásokat a debreceni, vagy a veszprémi adatokkal, azt látjuk, hogy néhány termék itt valamivel olcsóbb volt. Például a zöldség és a sárgarépa legdrágább Veszprémben volt, a legolcsóbb Pécsett. A két ár közötti differencia akár 10–20 forint is lehetett. Mákot viszont Debrecenben vehettünk volna legkevesebbért, hiszen míg Pécsett 100 forint körül mérték kilóját, a debreceniek 70–80-ért is odaadták.

A vöröshagyma ára általában 10–20 forint között változott, de a veszprémi piacon 28–30 forint körül is elkértek érte. Gyümölcsfélékből a pécsi piacokon elfogadható kínálat volt. A vásárcsarnokban, illetve egy időben még a csarnok előtt is árusítottak déligyümölcsöt. Igaz, például a banánnak igencsak megkérték az árát, 100 forintért adtak egy kilót.

*

Meddig tart a cukor árstop? A kérdésre lapzártáig nem sikerült megbízható választ szereznünk. Az mindenesetre tény, hogy a március 1-jére beharangozott áremelés a gyártó és a forgalmazó vállalatok egyezsége következtében egyelőre elmarad. Mégpedig annak ellenére, hogy ezzel nem mindenki értett egyet. Most mindenesetre úgy tűnik, valami változóban van. A megcsappant forgalom és a kormány döntése arról, hogy a kiviteli tilalom továbbra is érvényben marad, érezteti hatását. Sokan úgy vélik, hogy az előre bejelentett árváltozások késleltetése az első jele a piacgazdaság kialakulásának.

Lehet, hogy véletlen egybeesés, de elmarad a március 5-étől tervezett mosószer áremelés is. Legalábbis a nagykereskedőktől származó információk szerint sem a mosóporokért, sem a pipereszappanokért nem kérnek többet. Sőt, jó néhány terméket a korábbinál olcsóbban hoznak forgalomba.

*

Lépést vált a kereskedelem. Erre utal, hogy március első hetében több akció kezdődik, illetve folytatódik. Így például a Budapesti Édesipari Vállalat és a Mecsek Fűszért különféle édesipari termékeket hoz forgalomba, az elképzelések szerint 25 százalékkal olcsóbban. A több hónaposra tervezett engedményes akcióban szereplő termékek folyamatosan kerülnek a Dália boltokba, de vásárolhatnak abból a kiskereskedelmi vállalatok, áfészek is.

Részletvásárlási akció kezdődött március 1-jétől a Konzum Áruház ruházati és iparcikkszintjén, valamint a Konzum Expóban és a részvénytársaság S-modell boltjában.

Az Élelmiszerkereskedelmi Rt. és a Mecsek Fűszért március 5-től 10-ig 30 százalékos engedménnyel hoz forgalomba egyes élelmiszereket és kozmetikai cikkeket. Az Ifjúság úti, a Kodály Zoltán úti, valamint a Szliven és a Budaivámnál lévő üzletben édességek, szörpök, lekvárok, mosó- és mosdószappanok, papírzsebkendő, valamint különféle kozmetikai termékek vásárolhatók engedménnyel.

Befejeződött az uránvárosi Supermarket áruház felújítása. A március 7-dikén nyíló megszépült üzletben nemcsak bő árukészlet, de a nyitás alkalmából kedvezményes vásár is várja a vevőket. Az Élelmiszerkereskedelmi Részvénytársaság jóvoltából egyes élelmiszereket és kozmetikumokat 30 százalékos engedménnyel hoznak forgalomba.

Március 6-ától húsvétig tartó közös akciót indít a Mecsek Áruház és a Mecsek Fűszért. Színes harisnyanadrágokat, konyharuhákat, gyerekzoknikat, manikűrkészleteket, pénztárcákat, kozmetikai cikkeket, sportcipőket árusítanak olcsóbban.

*

Rendkívüli ajánlat nőnapra. Hétfőtől péntekig, mindennap 16–18 óráig, kozmetikus várja a hölgyeket a Konzum Áruház Valdívia shopjában, ahol a közkedvelt Helia–D termékekből rendeznek bemutatót.

F. D.

Halálozás

Mély fájdalommal tudatjuk szeretteivel és tisztelőivel, hogy

TÖRÖK JÓZSEFNÉ
Lukács Irma

1990. február 9-én, életének 62. évében türelemmel viselt, súlyos betegségében elhunyt. Hamvasztás utáni temetése március 7-én 15 órakor lesz a mohácsi római katolikus temetőben. A gyászoló család.

Fájó szívvel tudatjuk, hogy szeretett férjem, édesapánk, nagyapánk

FARKAS ISTVÁN,

a DÉDÁSZ volt dolgozója február 16-án elhunyt. Temetése március 7-én 1 órakor lesz a pécsi központi temetőben. A gyászoló család.

Mély fájdalommal tudatjuk, hogy felejthetetlen édesapánk, nagypapánk, testvérünk

HORVÁTH ISTVÁN,

MÁV-nyugdíjas, Tettye u. 43. sz. alatti lakos 62 éves korában váratlanul elhunyt. Temetése március 7-én 12 órakor lesz a pécsi központi temető kápolnájából. A gyászoló család.

Mély fájdalommal tudatjuk mindazokkal, akik ismerték és szerették, hogy drága jó édesapánk, nagyapánk, apósom és dédpapám,

ROZSAHEGYI BÉLA
szobafestő és mázoló,

77 éves korában csendesen elhunyt. Utolsó útjára március 7-én fél 2 órakor kísérjük a pécsi központi temető kápolnájából. A gyászoló család.

Mély fájdalommal tudatjuk, hogy szeretett édesanyám, nagymamánk, dédmamánk és rokonunk,

ÖZV. BOGNÁR LAJOSNÉ
sz. Fodor Mária

80 éves korában február 25-én váratlanul elhunyt. Temetése március 7-én 12 órakor lesz a pécsi központi temető kápolnájából. A gyászoló család.

Fájó szívvel tudatjuk, hogy szeretett férjem, édesapánk, nagypapánk, testvérünk, sógorunk,

URBÁN FERENC

életének 62. évében hosszantartó súlyos betegség után február 28-án elhunyt. Temetése március 6-án 14 órakor lesz a komlói temetőben. Autóbusz 13.30 órakor indul a Fürst Sándor u. 19. sz. ház elől és az Eszperantó téren is megáll. A gyászoló család.

Mély fájdalommal tudatjuk, hogy

SZŰCS JÓZSEF,

Attila u. 5. sz. alatti lakos, a Sütőipari Vállalat nyugdíjasa, 69 éves korában váratlanul elhunyt. Temetése március 8-án 3 órakor lesz a pécsi központi temető kápolnájából. Gyászolják: felesége, lánya, veje és unokái.

Fájdalommal megtört szívvel tudatjuk mondazokkal, akik ismerték és szerették, hogy

HARGITAI GÁBOR

17 éves korában tragikus hirtelenséggel meghalt. Temetése március 8-án 2 órakor lesz a pécsi központi temetőben. Gyászoló család.

Mély fájdalommal tudatjuk, hogy szeretett férjem, édesapám, após, nagypapánk, öcsém, sógorunk, nászunk és kedves rokonunk,

RÓNA ADOLF

rokkantnyugdíjas bányász, 57 éves korában súlyos betegség után elhunyt. Hamvasztás utáni búcsúztatója március 8-án fél 3 órakor lesz a pécsi központi temetőben. A gyászoló család.

Megtört szívvel tudatjuk, hogy felejthetetlen férjem és apám

PREKESZTICS ANTAL,

a Pécsi Faipari Szövetkezet volt dolgozója hosszú betegség után 80 éves korában elhunyt. Hamvasztás utáni búcsúztatása március 7-én fél 11 órakor lesz a pécsi központi temetőben. Gyászoló felesége, fia és a rokonság.

A Dél-dunántúli Áramszolgáltató Vállalat kollektívája tudatja, hogy

KÖVESDI JÓZSEF

nyugdíjas, aki 1951–58 között a vállalat igazgatója volt, 81 éves korában elhunyt. Temetése március 6-án 14.30 órakor lesz a pécsi központi temetőben. Emlékét kegyelettel megőrizzük!

Szomorúan adjuk tudtul, hogy kollégánk és jóbarátunk

FARKAS ISTVÁN,

nyugdíjas gépkocsivezető életének 66. évében váratlanul elhunyt. Temetése 1990. március 7-én 13 órakor lesz a pécsi központi temetőben. Emlékét kegyelettel megőrizzük. DÉDÁSZ gépjárműosztály dolgozói.

Fájdalommal tudatom, hogy bátyám,

HEGEDÜS SÁNDOR

birjáni lakos váratlanul elhunyt. Búcsúztatása Munkácson lesz. Köszönöm a szomszédok segítségét, amit neki adtak. Gyászoló öccse és családja.

KOP AJÁNLAT! – OLCSÓBBAN AZ OLCSÓBAN!

Csehszlovák TAPÉTAVÁSÁR,

150 Ft/tekercs.

Tapéta alá ajánljuk a kiváló hő- és hangszigetelő polifoam hablemezt 1 m² most 50 Ft-os REKLÁMÁRON kapható.

KONZUM OLCSÓ PORTÉKÁK BOLTJA
(Pécs, Rákóczi út 53.)
Telefon: 10-667

Pécsett a legolcsóbban az Eszék étteremben étkezhet!

Vállalatunk: Pécsi Vendéglátó Vállalat

Önkiszolgáló étterem és II. osztályú GILDE sörözö.

Nagylétszámú rendezvények lebonyolítását is vállaljuk.

LEGYEN A VENDÉGÜNK! VÁRJUK!

KONTRAX PÉCSETT !

Bemutató és vásár 1990. március 6-7-8.
9-18 óráig

Művészetek Háza
Pécs, Széchenyi tér, Elefántos tömb

CANON és REX-ROTARY másológépek

KONTRAX telefonok

CANON telefaxok

NOKIA telefonalközpontok

OLIVETTI írógépek

KONTRAX

Az irodatechnika ma.

TOLNA MEGYEI
ÁLLAMI ÉPÍTŐIPARI VÁLLALAT
7100 Szekszárd, Tartsay V. u. 10.

TÁÉV SZEKSZÁRD

Tolna Megyei
Állami Építőipari Vállalat

azonnali belépéssel felvesz,
Pécs város és város környéki építkezésekre
– ács,
– kőműves,
– fűtésszerelő
szakmunkásokat.

Bérezés megegyezés szerint.

Jelentkezni lehet személyesen és telefonon, az építésvezetőségen; Pécs, Irányi Dániel tér.

Telefon: 72-12-037, valamint a vállalat munkaügyi osztályán.

KONZUM Helia-D KONZUM
MECSEK FÜSZÉRT

MINDEN NŐ 1000 PRAKTIKÁT ISMER . . . . .

Ehhez ajánljuk Önnek az egyik leghatásosabb kozmetikai eszközt!

HELIA–D NAPOK A KONZUMBAN!

Ha március 5–10-ig a Valdívia Shopban vásárol Helia–D készítményeket, ajándékkal lepjük meg! Ha 500 Ft-ot szentel kedvenc kozmetikumára, az ajándékon kívül szerencséje is kap egy lehetőséget: nyerhet kozmetikai bónt, ajándékutalványt, Helia–D-készítményeket, stb. A helyszínen kozmetikus is várja Önt, naponta 16–18 óráig.

Helia-D®
Pécs, Kossuth tér

MAI MŰSOR

HANGVERSENY

Pius-templom: Organa-zongorabérlet V. hangversenye (este fél 8 órakor).

FILM

Uránia: Harlemi éjszakák (f4, hn6, 8).
Kossuth: Harlemi éjszakák (f10, hn12), Rendőrakadémia IV. (2, 4, 6, 8).
Park: A leghosszabb nap (4, 7).
Műsorinformáció a 086-os telefonszámon.
Komló: Krisztus utolsó megkísértése (5, 8). **Mohács, videomozi:** Cigánycsárda (6, 8). **Szigetvár:** Amerikai nindzsa II. (6, 8). **Siklós:** Vaklárma (5, 7). **Nevelési Központ:** Micimackó (2), A kutya neve: Jerry Lee (4, 6, 8).

RÁDIÓ

KOSSUTH RÁDIÓ

6.20: Pártok választási műsora. 7.20: Pártok választási műsora. 8.05: Hangszemle. 8.20: A hét zeneműve. 8.50: A hét költője: Tornai József. 9.00: Napközben. 11.05: Hagyományápolók. 11.35: Utazás a koponyám körül. Rádiójáték. 12.30: Pártok választási műsora. 12.50: Magam ura. Riport. 13.00: Klasszikusok délidőben. 14.05: A gazdaságpolitikai rovat műsora. 14.35: Kóruspódium. 15.00: Szépirodalmi Figyelő. 15.30: Zenei Tükör. 16.00: Tizenhat óra. 16.15: Miska bácsi negyedórája. 16.30: Nyitnikék. 17.00: Gazdasági magazin. 17.30: Hamarosan halljuk őket. 17.55: Ipargazdák. 18.05: Láttuk, hallottuk, olvastuk. 18.30: Esti Magazin. 19.15: Pártok választási műsora. 19.20: Sportvilág. 19.40: A Sebő együttes felvételeiből. 19.50: Gong. 20.05: Rádiókabaré – március – ism. 21.25: Operettrészletek. 22.00: Hírvilág. 22.30: PAF-műsor. 23.00: Operaest.

PETŐFI RÁDIÓ

7.34: Sportreggel. 8.05: Rivaldafényben. 9.05: Irodalmi világjárás. 9.35: Sanzonok. 10.00: Magyarán szólva. Ism. 10.15: Egy énekes – több szerep. 11.05: Hogy tetszik lenni? Nyugdíjasok műsora. 11.37: Színházi zene. 12.10: Nóták. 12.53: Kis magyar néprajz. 13.05: Slágermúzeum. 14.00: Kettőtől ötig. . . 17.05: Kölyökrádió. 17.30: Ötödik sebesség. 18.30: Pop-regiszter. 19.05: Vissza. . . Válogatás ifjúsági műsorokból. 19.35: Sikerlista. 20.05: Zenés beszélgetés Miller Lajossal. 21.05: Nóták. 21.25: Történeteim. 22.05: Rockújság. 23.10: Sporthíradó. 23.20: Sikerlemezek CD-n.

BARTÓK RÁDIÓ

6.00: Muzsikáló reggel. 9.10: Zenekari muzsika. 9.58: Elisabeth Söderström énekel. 10.28: Így láttam. – Kodály. 11.00: Schubertiada 1989. 7. rész. 12.05: Operarészletek. 13.00: Toll és mikrofon. 14.00: Helsinki Biennálé 1989. 15.32: Operarészletek. 16.05: Romantikus kamaramuzsika. 17.00: Új lemezeinkből. Új operalemezeinkből. 18.30: Állatok – nálatok. Játékok gyerekeknek. 19.05: Angol társalgás kezdőknek. 19.20: Alapfokú német társalgás. 19.35: A Bajor Rádió szimfonikus zenekarának hangversenye. 21.09: Eugene Istomin (zongora), Isaac Stern (hegedű) és Leonard Rose (gordonka) – trió felvételeiből. 22.10: Magyar zeneszerzők. 22.40: A hét zeneműve. 23.10: Pilátus estéje. Novella.

PÉCSI RÁDIÓ

5.55: Hajnaltól reggelig Dél-dunántúlon. (6.15: Dél-dunántúli krónika – Tallózás Zala, Somogy, Tolna és Baranya megyei lapokból – Dél-dunántúl útjairól – 7.15: Dél-dunántúli krónika – Időjárás – Ügyeletek hírei – 7.55: Eseményösszefoglaló). 8.00: Műsorzárás. 13.00: Szerbhorvát nyelvű műsor. 13.45: Német nyelvű műsor. 14.30: A Pécsi Stúdió háromnyelvű szolgáltató- és kereskedelmi műsora. (Közben hírek: 15.00: Petőfi, 16.00–17.00–18.00: regionális, 16.30: német és szerbhorvát nyelvű). 18.30: Szerbhorvát nyelvű nemzetiségi műsor. 19.00: Magyar nyelvű hírek. 19.05: Német nyelvű nemzetiségi műsor. 19.35: Műsorzárás.

TELEVÍZIÓ

MAGYAR TELEVÍZIÓ

TV 1.

8.58: Műsorismetetés. 9.00: Képújság. 9.05: Tévétona nyugdíjasoknak. 9.10: A nyugdíjasnak sosincs ideje. NDK tévéfilm. 9.35: A HET. Ism. 10.35: Delta. Tudományos híradó. Ism. 11.00: Képújság. 16.45: Képújság. 16.53: Műsorismertetés. 16.55: Déli videóújság. 17.05: Hírek román nyelven. A szegedi körzeti stúdió műsora. 17.10: Hónapsoroló. 3. rész. 17.40: Műsorajánlat. 17.45: Számadás. Gazdasági negyedóra. 18.00: Egy szó, mint száz. Nyelvi fejtörőjáték. 19.20: Reklám. 19.25: Közlemények. Műsorajánlat. 19.30: Híradó. 20.00: Reklám. 20.05: Pártok választási felhívása. 20.15: A mágia csodája. NSZK zenés-táncos bűvészfilm. 21.00: Panoráma. Világpolitika percről percre. 21.45: Reklám. 21.50: Van új perce? Ravel: Couperin sírja. Kocsis Zoltán zongorázik. 21.55: Biharsarok. 22.50: Híradó 3.

TV2.

17.00: Képújság. 17.15: Tv2. Benne: Reklám – Riportok – Időjárás – Zene. 17.45: Torpedó. Telefonos játék. 18.00: Hétfőn hatkor. 18.25: Praclifalva lakói. Amerikai rajzfilmsorozat. 18.46: Tv2. 19.00: Szimfónia. Francia tévéfilmsorozat. XVIII/9. rész. 19.52: Tv2. 20.00: Körzeti tévéstúdiók műsora. Budapest, Pécs, Szeged. 20.55: Tv2. 21.00: Híradó 2. 21.20: Tv2. 21.30: Telesport. Férfi kézilabda-világbajnokság. A magyar csapat mérkőzése. Közvetítés Ostravából, felvételről. Kb. 23.00: Napzárta.

JUGOSZLAV TELEVÍZIÓ

1. MŰSOR

8.15: Műsorismertetés. 8.20: Tv-naptár. 8.30: Erdei rendezvények – sorozat gyermekeknek. 8.45: Gyermekműsor – Iskolatelevízió. 9.00: Műsorismertetés. 9.02: Tavasz előtti találós kérdések. 9.15: Kamaramuzsikai est. 9.30: Reneszánsz szobrászat Horvátországban. 10.00: Olvasmányainkból. 10.30: Hírek. 10.35: Iskolatelevízió. 12.30: Hírek. 12.35: Műsorismertetés. 12.40: Elmulasztották – nézzék! 14.45: Műsorismertetés. 14.50: Hírek. 15.00: Az éjszakát önökkel töltjük – éjszakai program. Ism. 16.30: Magyar híradó. 17.00: Tv-napló I. 17.20: Oktatóműsor. 17.50: Sorozat gyermekeknek. 18.05: Gyermekműsor. 18.20: Számok és betűk. Vetélkedő. 18.40: Rajzfilm. 18.45: Dokumentum-program. 19.15: Rajzfilm. 19.30: Tv-napló II. 19.53: Időjárás. 20.05: B. Nusic vígjáték-ciklusából. 21.00: Bizonyítás – Külpolitika. 21.40: Tv-napló III. 22.00: A mai sport. 22.05: Az éjszakát önökkel töltjük – éjszakai program. 0.05: Hírek. 0.10: A keddi műsor ismertetése.

2. MŰSOR

16.40: Műsorismertetés. 16.45: Hírek. 16.50: Tv-naptár. 17.00: Kölyökrádió. 18.00: Zágrábi panoráma. 18.20: Zágrábi és horvát zagorjei körzeti program. 19.30: Tv-napló. 19.15: Műsorismertetés. 20.00: A sport világa. 20.50: Tv-Mix. 21.00: Euroszong. 21.45: Vételtelen partnerek – filmsorozat. 22.45: Dokumentumest. 0.15: A keddi műsor ismertetése – Határnélküli álom.

OSZTRÁK TELEVÍZIÓ

1. MŰSOR

9.00: Hírek. 9.01: Sinha Moca – ism. 9.30: Osztrák képek – ism. 10.00: Iskolatévé. 10.30: A kastély. NSZK film. 11.55: A 7. kontinens. Cápák. 12.20: Tisztelt Ház! ism. 13.20: Hírek. 13.25: Jogi esetek. 13.55: Heti körkép. 14.20: Hatman. 14.45: Ház az Eaton téren. 15.35: Kum Kum. 16.00: An-tan-ténusz. 16.20: Vif-zack. 16.55: Mini tévéhíradó. 17.10: A vidám ördög barátai. 17.35: Mini tudósítás. 17.55: Philipp, az egér. 18.00: Mi. 18.30: Falcon Crest. 19.30: Tv-híradó. 20.15: Hunter. Krimisorozat. 22.00: Oldalpillantások. 22.10: Borisz Grusenko utolsó éjszakája. Amerikai filmszatira. 23.35: Miami bűn. Krimisorozat. 0.15: Hírek.

SKY EUROSPORT

6.00: Üzleti világhíradó. 6.30: Európai üzleti hírek. 7.00: DJ Kat Show. 9.30: Eurosport-étlap. 10.00: Sí Világkupa. 12.00: Amerikai Express Kupa. Mediterrán nyílt golfbajnokság. 14.00: Labdarúgás. 16.00: Krikett. 17.00: Lovasshow. 18.00: Jégkorong. 20.00: Nemzetközi autó- és motorsport. 21.00: Mi-csoda hét. 22.00: Ökölvívás. 23.00: Jégkorong. 1.00: Body building. 2.00: Műsorzárás.

SUPER CHANNEL

7.00: Napkezdete. 8.00: Egyveleg. 16.00: Forró drót. 17.00: Hullámhosszon. 18.30: Kék éj. 19.30: Hírek, időjárás. 19.40: Időlánc. 20.00: Szupervakációk. 20.30: India arcai. Útifilm. 21.00: A környezet kilátásai. Környezetvédelmi sorozat. 21.30: Q. E. D. Riportok. 22.00: Hírek, időjárás. 22.15: Vad dél. Természetfilm. 22.45: Thaiföldi panoráma. Útifilm. 23.15: Első kézből. Dokumentumfilm. 0.15: Hírek, időjárás. 0.30: Kék éj. 1.30: Időlánc. 1.40–7.00: Egyveleg.

TV 5-ÖS

16.05: Hírek. 16.15: 7-ről 7-re. 17.15: Esély a daloknak. 17.45: Főzőlecke. 18.00: Számok és betűk. 18.20: Inci-finci fantázia. Mese. 18.35: Pihenőidő. Gyermekműsor. 19.00: Állatbarátok műsora. 19.30: Hírek, időjárás. 19.40: Csillogó papiros. 20.00: Új Világ. Hírmagazin. 21.00: Tengeri magazin. 22.00: Tévéhíradó. 22.25: Időjárás. 22.30: Gros Mechant Show. 23.30: A mozi világa. 0.30: Műsorzárás.

SAT1

6.00: Jó reggelt! 8.30: Hírek, időjárás. 8.35: Szomszédok. 9.00: Hírek. 9.05: Szeretethajó. Amerikai film. 9.50: Utazóknak. 10.00: Hírek. 10.05: Mozifilm-újdonságok. 10.30: Költözz át, drágám! Amerikai vígjáték. 12.15: Szerencsekerék. 13.00: Tévétőzsde. 14.00: Háztartási tudnivalók. 14.40: Szeretethajó. 15.30: Boldog napok. 16.05: Daniel Boon. Western. 17.00: Hírek, időjárás. 17.10: Szomszédok. 17.35: Természetbarátoknak. 17.45: Műsorelőzetes. 17.50: Édes méreg. Amerikai film. 18.45: Hírek, időjárás. 19.05: Szerencsekerék. 19.50: Időjárás, hírek. 20.00: Törvető John, az orvostudor. 20.55: Hírek. 21.00: Csak ne izgasd fel magad. . . NSZK játékfilm. 22.35: A nap hírei, sport, időjárás. 22.45: Hírek és sztorik. 23.10: Tv-tükör. 23.40: A furcsa ügy. Angol bűnügyi film. 1.20: Vallásos szemszögből. 1.25: Műsorelőzetes.

RTL

6.00: Apám földönkívüli. 6.25: Halló, Európa! Jó reggelt, Németország! 8.30: Hírek. 8.35: Telebutik. 9.00: Hírek. 9.10: A Springfieldek története. 10.05: Játékshow. 10.35: Dr. Who. 11.00: Népzene. 11.55: Egyszerűen állati. 12.30: Klasszikusok délidőben. 13.00: Telebutik. 13.30: Kaliforniai klán. 14.15: A Springfieldek története. 15.00: Kedves Bill bácsi! 15.30: Játssz velünk! 15.40: Hírek. 15.43: Üzleti hírek. 16.00: Álarc. Amerikai rajzfilm. 16.30: A hatmillió dolláros férfi. 17.00: Játékshow. 17.45: Játssz velünk! 17.55: Hírek. 18.00: A doktor kórháza. 18.45: Híradó. 19.05: Időjárás. 19.15: A 214-es csendes-óceáni repülőszázad. 20.15: A főnök. Amerikai krimi. 21.10: A meztelen bomba. Amerikai vígjáték. 22.50: Hírek. 23.00: Kulturális magazin. 23.40: Férfimagazin. 0.15: Pankráció. 0.50: A 214-es csendes-óceáni repülőszázad. 1.35: Aerobik. 1.40: Műsorzárás.

Labdarúgó NB I.

Ha elindul a franzstadti csőcselék...

A pályán és a lelátón is a fradisták nyertek

Puhl, a csodák csodája

A Fradi-pálya külön világ... Kedves magyar képzavarral szólva: virágzó sziget a hazai sportélet viharos tengerén.

Az Üllői úton már órákkal a mérkőzés előtt hatalmas a nyüzsgés. Ajándék árusok tucatjai (akiknél a Fradi-szuvenireken kívül más alig-alig vásárolható – persze ki akarna itt bármi mást venni?...), a Fradi-étterem ajánlata: „Albert kedvence – 104 forint; Fradi hátszín – 120 forint", és totalizatőr, mint a lóversenyen. Fogadni húsz forintért lehet, s volt itt már olyan szurkoló is, aki tízezrekkel tért haza meccs után.

A kezdés előtt az „Üveghház", vagyis az FTC klubháza a legérdekesebb látnivaló. No, nem kívülről – inkább a falakon belül. Ahová nem mindenki jut be... A bejáratnál cirka 60 rendőr. Az ajtón túl pedig: *Albert, Mészöly, Nyilasi* – hogy másokat már ne is említsünk. Újságírók *Knézytől* a Nemzeti Sport főszerkesztőhelyettesétől, *Gyenes I. Andrásig*. A híreket elsőkézből kapja az ember. *Pajor–Gyulay László*, a Nemzeti (nép)Sport labdarúgó rovatának helyettes vezetője:

– Nem lesz vetélytársa a lapnak. A Sport plusz ugyanis mégsem alakul át napilappá. Úgy tudom, a kiadó amerikai társtulajdonosa „fúrta" meg Gyárfás úr ötletét... De ahogy hallottam, Gyárfás Tamáson kívül nemigen akart napilapot a szerkesztőségben senki.

Koller Nándor, a pécsiek pályaedzője egyedül baktat a kispad felé.

– Az ellenféltől nem félünk... – mondja a Ferencvárosról – *Puhltól*, a játékvezetőtől viszont annál inkább. Soha nem kedvelte a PMSC-t, volt olyan meccsünk, amin 15 sárgalapot kiosztott, de egyébként is nagyon szeret szerepelni. Aztán itt van ez a fanatikus közönség... Csak balhé ne legyen.

Először a szél. Jön a meccs előtt Bodnár vissza az öltözőbe, és csak annyit mond: a szél összevissza fújja a labdát, nehéz lesz. Garami nyugtatgatja, most kell a higgadtság. Bodnár higgadt volt, egészen addig, míg a második félidő elején néhány kemény pénztárgépszalag és petárda nem landolt mellette. Nem tudjuk, a kedves olvasó érezte-e már a halálfélelmet. Bodnár szombaton biztosan.

Az első félidőben nincs is okuk a balhézásra a B-közép tagjainak. Ehhez legalább egy kis szünet kell. Van is. A két félidő között.

A franzstadti csőcselék pedig elindul. Legalábbis egy része. A kerítésen át a maroknyi pécsi tábor felé. Rendőr, rendező sehol. Illetve rendőr van – a pálya másik végén, a klubház bejáratát őrzi vagy 60 egyenruhás. Nem mozdulnak.

Akkor sem, amikor a fradisták a lelátót a pályától elválasztó kerítéshez szorítják a pécsi vendégeket. Pofonok tucatjai, aztán győz a túlerő. A piros-feketék átbukdácsolnak a kerítésen, van aki az árokban, mások azontúl fognak talajt. Menekülnek a zöld gyepre, menekülnek a tragédia elől. A „B-közép" ezrei kórusban dicsérik a hódító különítményt: „Szép volt fiúk! Szép volt fiúk!".

A menekülők útja a rendőrökhöz vezet. Panaszkodnának, de senki nem hallgatja meg őket. Strucepolitika, vagy valami más?... Ne találgassunk.

A kispadon nagyon hideg volt. Szánkba verte a szél a hideg hópelyheket.

A kispadon nagyon ideges volt a hangulat. Garamit nem láttuk még ilyen idegesnek.

A kispadon már az elejétől féltek a játékvezetőtől. A 11-es megítélése utáni véleményeket nem idézzük.

A kispadhoz többször hivott a vezető edző játékosokat. Tanácsokat akart adni, elsősorban a Fradi szélső védőire hivta fel a pécsiek figyelmét, menjenek velük vissza a csatárok.

A kispadon sokféle vélemény elhangzik. Lehiggadt megállapítás volt az utolsó: Garami szerint ez is, a vereség is benne van a játékban.

A kispadon a cserejátékosok is ott ültek. Öröm volt hallani, hogy az első félidőben drukkoltak, minden megmozdulást dicsértek, bekiabáltak, biztatóan reagáltak mindenre.

A kispadról is felháborodás követte a bedobált pénztárgépszalagokat, az életveszélyes petárdákat. A kispadon is az volt a vélemény, hogy más meccset ilyenkor már legalábbis félbeszakított volna az amúgy is sok hibát produkáló játékvezető.

Bodnár körül petárdák tucatjai robbannak. Fél mázsa pénztárszalag landol a kapus körül. Bodnár a 16-oson kívülről mutatja Puhlnak: így nem hajlandó, csináljanak már valamit. Puhl elnézően mosolyog. Kincsesre, a fradisták csékájára van szükség. Minden gól után megismétlődik a jelenet. Petárdák, pénztárszalagok, Bodnár, Puhl, Kincses. A hangosbemondó könyörög, – nem mintha a bírótól tartani kéne. Más pályán már háromszor lefújták volna a meccset.

A Fradi megérdemlten nyer, a PMSC-nek sem kell szégyenkeznie. A három gól ellenére sem. Összel is így volt, csak ellenkező előjellel. A két mecscsen ráadásul három büntetőt ítéltek az FTC javára. Nem semmi.

Garami József, közvetlenül a meccs után: Jók voltunk az elején. Nagyon sajnálom, hogy nem tudtunk megfelelő előkészületi meccseket játszani a bajnokság kezdete előtt. Meglepett minket a második félidőben a Fradi ekkora nyomása, ez eredményezte az egyéni hibákat.

✲

Megyeri Károly csapatkapitány: Az első félidőt, amelytől nagyon féltünk, kihúztuk, utána bizakodtunk, hogy már nem lesz probléma. A középső védelemnél voltak gondok, mindhárom gól előtti hiba itt történt. Nagyon benyomott minket a Fradi a második félidőben, nem tudtuk azt játszani, mint korábban, a gólarányt viszont túlzottnak tartom.

✲

Dzurják József, aki a meccs előtti napon volt 28 éves, és féltve, boldogan szorongatja a kezében a Cooptourist által kapott kupát.

— 14 évenként egy gól...

— Azért rúgtam én korábban is néhányat, mindenesetre nagyon boldog vagyok, hogy ma kettő sikerült.

— Nehezebb volt ez a meccs, mint gondoltátok?

— Igen. Nagyon jó csapatot, néha kifejezetten jól játszó gárdát győztünk le.

— Vallja be őszintén, bántották a megítélt 11-ese előtt?

— Igen. Ahogy a kapusról kipattant a labda, hátulról valaki. Oööö... rálőkött a labdára.

Hámori György, a pécsiek volt játékosa, ma a Rákosmezei tsz csapatának edzője, Finnországba készül:

Mintha erőnléti gondokat is láttam volna a pécsieknél. Mindenesetre tény, hogy Dzurjákot nem tudták fogni. A 11-es nem volt reális szerintem, egyéni hibák is közrejátszottak. Több van a PMSC-ben, mint amit ma mutattak.

A piros-feketéknek nem kell búsulniuk, a két csapat között még mindig öt pont a különbség. Szombaton a PMSC a Debrecent fogadja, a Ferencváros pedig Vácra utazik. A további párosítás: Tatabánya–Békéscsaba, Honvéd–Haladás, Veszprém–Újpest, Vasas–Siófok, Győr–Csepel, MTK-Videoton.

✲

A visszapillantót **Pauska Zsolt**, a keretes anyagokat **Bozsik László** írta.

Vasárnap játszották

Csepel–Tatabánya 5-1 (3-0). Csepel, 2500 néző. V.: Nagy L.

Váci Izzó–Haladás 1-1 (0-0). Vác, 4000 néző. V.: Hartmann. Gólszerzők: Oroszki (83.), illetve Elekes (88.). Sárga lap: Marton (7). Jók: Nagy, Zsirkó, Füle, illetve Andorka, Illés, Elekes, Jagodics.

Tartalékbajnokság

FTC–PMSC 2-1 (2-0). Üllői út, 1000 néző. V.: Lettrich. PMSC: Kovácsevics (Bogyay) – Lengyel, Berény, dr. Breznicky, Vokó – Paletta, Knézics, Szabó, Jelena – Hánzs (Lőrincz), Eckert (Bali). Edző: Guzsvány János.

A pécsiek gólját Szabó lőtte. Rajta kívül a PMSC-ben Berényi teljesítménye emelkedett az átlag fölé.

AZ NB I. ÁLLÁSA:

1. Ú. Dózsa	17	13	1	3	27-10	40
2. MTK-VM	17	11	2	4	24-10	35
3. Pécsi MSC	17	9	6	2	26-12	33
4. Ferencváros	17	8	4	5	27-17	28
5. Vasas	17	6	5	6	18-18	23
6. Videoton-Waltham	17	5	8	4	13-15	23
7. Siófok	17	5	7	5	15-14	22
8. Békéscsaba	17	6	4	7	13-20	22
9. Tatabánya	17	7	1	9	11-18	22
10. DVSC	17	5	6	6	13-18	21
11. Bp. Honvéd	17	5	4	8	18-22	19
12. Veszprém	17	3	9	5	12-16	18
13. Haladás	17	4	5	8	19-26	17
14. Csepel	17	2	9	6	17-25	15
15. Váci Izzó	17	2	8	7	13-21	14
16. Rába ETO	17	2	7	8	14-18	13

FTC–PMSC 3-0 (0-0)

Üllői út, 12 ezer néző. V.: Puhl (Fekete, Roxin). **FTC** Józsa – Nagy S., Simon, Limperger, Keller – Szeibert, Vaszil, Kincses – Nagy Zs., Dzurják, Fonnyadt. Edző: Rákosi Gyula. **PMSC:** Bodnár – Kónya, Márton, Braun, Palaczky – Megyeri, Nagy T., Bérczy, Czéh – Lovász, Lehota. Edző: Garami József.

Csere: Nagy T. helyett Lehota, Czéh helyett Gyurkity a 76. percben.

Sárga lap: Lehota a 15., Vaszil a 23., Limperger a 82. percben.

65. perc: Vaszil a jobb oldalon tört előre, majd Dzurjákhoz adott. A középcsatár a labdaátvétel után 15 méterről a jobb alsó sarokba lőtt. (1-0).

73. perc: Kincses 15 méterről leadott lövése Bodnáron megperdült, a kapu felé gurult, s az érkező Nagy Zs. négy méterről az üres kapuba lőtt. (2-0).

78. perc: Szeibert Dzurjákhoz játszott a 16-os előtt, aki észrevette, hgoy Bodnár kiindul és a kapus mellett a jobb alsó sarokba emelte a labdát. (3-0).

A Ferencváros második félidei teljesítménye alapján megérdemelten nyert. A gólarány túlzott.

További eredmények: Debrecen–MTK 2-1, Békéscsaba–Honvéd 3-2, Siófok–Veszprém 2-0, Újpest–Győr 1-0, Videoton–Vasas 1-1.

Bíróperpatvar

Azt mondja, nem magányos farkas, hanem mások véleményét is képviseli. Csakhát ők, a többiek nem merik kinyitni a szájukat. *Szedeli József* azonban mindig is szókimondó ember volt, védte a maga igazát, néhányszor meg is ütötte a bokáját miatta. Most nem tart ettől, vele már nem tudnak kiszúrni.

– A panaszos labdarúgó játékvezető. A bírók baranyai vezérkarát szidja, s a bírálattal állítólag nincs egyedül. Szerinte kilencen szolidárisak vele a megyében működő fekete ruhások közül. Ezért is mert bejönni afféle szóvivőként a szerkesztőségünkbe, ezért is emelte fel a szavát az általa nem kívánatosnak tartott jelenség ellen.

– Nem vagyunk megelégedve a jelenlegi játékvezetői bizottság elnökségének munkájával. Diktatórikusak a vezetési módszereik, elsősorban Páldi Edéé. Elég, ha csak a keretösszeállításra, vagy a körlevelek „minden kötelező" hangnemére gondolok. Meg különben is sok gond van velük. Például nem számolnak be a költségvetés felhasználásáról. Minden játékvezető havonta 40 forintot fizet, csak azt nem tudni, mire költik. Az elnökségbe vidékieknek bekerülni szinte lehetetlen. A vidéket csak egy tag képviseli, akit a pécsieknek könnyű leszavazni. Vannak olyanok, akikkel kivételeznek, másokat viszont indokolatlanul mellőznek. Nem lehet tudni, hogy az elnökségnek meddig szól a mandátuma. Öt évig? Tizig? Húszig? Örökre? Úgy kapaszkodnak a székükbe, hogy az már túlzás.

A legjobban érdekelt, *Páldi Ede*, a játékvezetői bizottság elnöke tagadja a vádakat.

– Szedeli Józsefből a sértődöttség beszél, amiért kikerült a megyei I. o. keretből. Dehát 52 éves és a fiatalok már többet tudnak nyújtani, mint ő, így a mellőzés érthető is. Egyébként a keretösszeállításba bele se folytam, arra a küldő- és ellenőrző bizottság vezetője javaslatot tett, amit az elnökség – amelynek tagja vagyok én is – kétszeri összeülés után elfogadott. Ami pedig a havi 40 forintot illeti, az eddig 20 volt, a 40-et még be sem szedtük. A költségvetés mindig ellenőrizhető, vannak számviteli ellenőreink, akik félévente azt vizsgálják: mennyit, mire költünk. Sok elmegy az edzőtábori hozzájárulásra, az év végi játékvezetői bálra, vendégek fogadására. Félévente továbbra is beszámolunk a pénz felhasználásáról, bár ez legutóbb technikai okokból sajnos elmaradt. Az elnökség 7 tagú, ebből egy mindig vidéki, aki tartja a kapcsolatot a szigetvári, mohácsi, komlói játékvezetőkkel. Annak az egy vidékinek a Pécsre utazása mindig is problémás volt, ezért elégnek látszik az egy vidéki küldött. A vidéki csoportvezetőket ezentúl azonban tanácskozási joggal mindig meghívjuk az elnökségi ülésekre. Az elnökség mandátuma 1993-ban jár le, mivel az 4 évre szól. Nincsenek kivételezettek, senkinek sem vagyok az elkötelezettje, nem is leszek. Indokolatlanul senkit sem mellőzünk. Tudom, nemcsak Szedeli József bírál bennünket, hanem mások is, akik kikerültek a különböző keretekből. A sértődöttségre, az ellentétek szitására számítottunk, ez nem ér váratlanul bennünket. De azért nem hátrálunk meg. Még akkor sem, ha Szedeli Józseffel az élen ezt sokan akarják. A székünkhöz görcsösen nem ragaszkodunk, hiszen csak tavaly június óta töltjük be ezt a helyet, amikor is egyhangúan megválasztották bennünket. Inkább azt mondanám: Szedeli József ragaszkodik görcsösen ahhoz, hogy megyei I. o.-ban vezethessen meccseket.

H. L.

* TOSHIBA *
csereakció

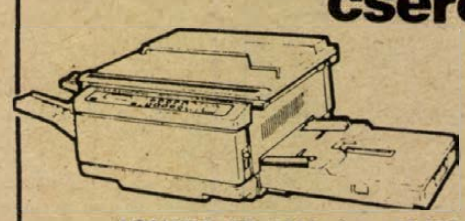

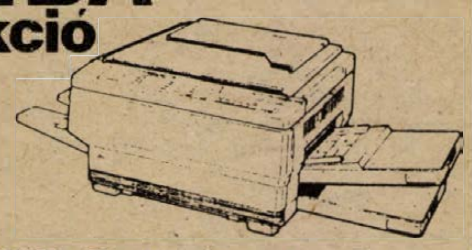

TOSHIBA BD 3110. Ára: 49 950 Ft
Kellékanyag: 79 600 Ft, 4 szín,
10 másolat/perc, A4-es nagyság

TOSHIBA BD 5120. Ára: 299 900 Ft
Kellékanyag: 63 000 Ft, 4 szín
20 másolat/perc, A3–A4 nagyság
Zoom: 65%–154%-ig

A decemberi TOSHIBA '89 akció nagy sikerére való tekintettel újabb akciót hirdet a TOSHIBA magyarországi képviselete:

-CSERÉLJE LE!-

elavult, régi fénymásoló- vagy stencilgépét az új, magas követelményeknek megfelelő, világszínvonalú TOSHIBA másológépre. Az akció keretében leadott minden egyes fénymásológépet 10 000 Ft, minden stencilgépet 5000 Ft értékben beszámítunk a megvásárolt TOSHIBA másológép árába, függetlenül a leadott gép korától, márkájától, állapotától.

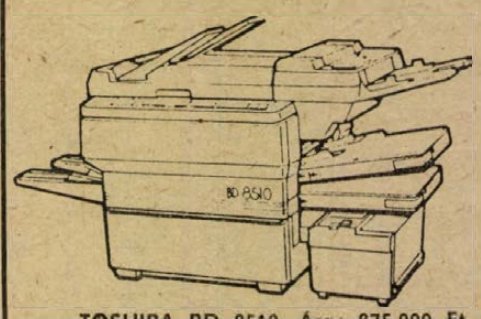

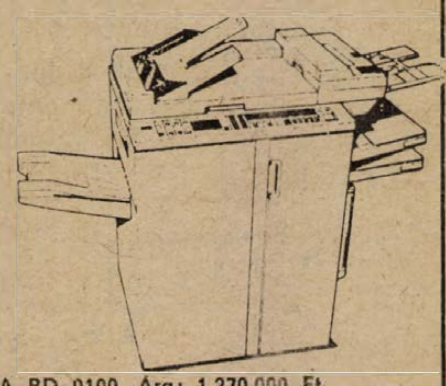

TOSHIBA BD 8510. Ára: 875 000 Ft
Kellékanyag: 63 000 Ft, A3–A4
40 másolat/perc, Duplex, RADF
Szövegszerkesztő, Zoom: 54%–200%

TOSHIBA BD 9100. Ára: 1 270 000 Ft
Kellékanyag: 205 000 Ft, A3–A4
55 másolat/perc, RADF, Duplex,
Szövegszerkesztő, Zoom: 54–200%

Fenti gépeinkre 100 000 másolatig vagy 1 évig biztosítjuk a garanciát. Tekintse meg választékunkat és válassza ki az önnek leginkább megfelelőt! Címünk: Technotrade Irodagép Kft. 1047 Budapest, Szabadkai u. 29. (Tel.: 169-1070 vagy 189-1547)
Információ: (72) 34-168.

Labdarúgó NB II.

Tovább tart a „komlói átok”

Komlói Bányász—Mohács 1-0 (1-0)

Mohács, 1500 néző. V.: Fazekas. (Horváth Gy., Holczimmel). Komló: Tábit – Miklós, Toma, Vukmann, Andreidesz – Katona M., Hüber, (Szatmári, 66. percben), Jurin – Stemler, Takács, Lukács, (Tigyi, a 84. percben). Edző: Kresz László. Mohács: Antal – Kófiás, Katona J., Rumszauer, Reith – Kovács L., (Ujvári, a 64. percben), Laczkovich, Lőrincz, Becker – Ratting, Hrotkó. Edző: Bőzsöny János.

(A hét végén beköszöntő hideg miatt nem kis bevételtől esett el a mohácsi klub. Mértéktartó jóslatok is legalább 2000 nézőt „jeleztek elő”, – 1500 lett belőle. S ha már a jóslatoknál tartunk: a VDN-ben nyilatkozó pécsi jós, Erdősi Csaba a PMSC eredménye után majdnem a Mohács–Komló végeredményének is „örülhetett”. A játék képe alapján ugyanis a pontosztozkodás lett volna a legigazságosabb. Persze a sportban az igazság ritkán játszik döntő szerepet . . .)

Néhány mohácsi támadást követően magához ragadta az irányítást a vendégcsapat, s ahogy sejteni lehetett, meg is szerezte a vezetést.

A 21. percben Stemler ugratta ki a középen kilépő Takácsot, a komlói center pedig két lépés után, senkitől sem zavartatva a kivetődő Antal hasa alatt a jobb alsó sarokba lőtt. (1-0).

A gólt követően észbekapott a hazai gárda, vezetett is jó néhány támadást, de a komlóiaknak mindenre volt ellenszerük. Sőt. A védekezésen kívül támadásokra is futotta Takácséknak, s meg kell mondani, a kék-fehérek akcióiban jóval több ölet volt feltételezhető, mint a hazai gárda vontatott játékában.

A 26. percben Ratting felrúgásáért Toma kapott sárga lapot, öt perc múlva viszont ugyanő hozta helyzetbe Stemlert, de a csatár 13 méterről élesen a jobb sarok mellé lőtt. Szünet után tovább tartott a hazaiak erőlködése, minden eredmény nélkül.

A komlóiak legjobbjai *Tábit, Vukmann, Jurin, Stemler* és *Takács* voltak, a mohácsiaknál időnként *Lőrincz* és *Hrotkó* teljesítménye emelkedett az átlag fölé.

(pauska)

További eredmények:
Keszthelyi ATE Haladás–Tapolcai Bauxitbányász 0-0, Dunaferr–Ajka Hungalu 1-0 (0-0), Bp. Volán–BMTE-Törley 6-0 (1-0), III. ker. TTVE–Dorog 2-2 (1-1), Szekszárdi Dózsa–ZTE 1-2 (0-2), Mohács–Komló 0-1 (0-1), Soproni SE–Oroszlány 0-1 (0-1), Nagykanizsai Olajbányász–Paksi SE 4-2 (2-1).

AZ NB II. ÁLLÁSA
Nyugati csoport:

1. Volán SC	16	10	5	1	37-13 35
2. Oroszlány	16	10	4	2	29-13 34
3. ZTE	16	9	2	5	32-23 29
4. Dunaferr	16	8	3	5	27-25 27
5. III. ker. TTVE	16	5	8	3	20-14 23
6. Komló	16	5	8	3	19-17 23
7. Mohács	16	6	3	7	22-19 21
8. Nagykanizsa	16	5	6	5	23-24 21
9. Sopron	16	6	2	8	26-22 20
10. Dorog	16	5	5	6	22-22 20
11. BMTE-Törley	16	4	5	7	12-30 17
12. Ajka-Hungalu	16	3	7	6	20-21 16
13. Tapolca	16	4	4	8	13-29 16
14. Szekszárd	16	4	3	9	16-22 15
15. Keszthely	16	2	8	6	12-23 14
16. Paks	16	2	7	7	20-33 13

DN SPORT TOTÓ

1. Bayer Leverkusen—1. FC Köln	0-2	2
2. Bayer Uerdingen—Eintracht Frankfurt	1-1	x
3. Münster—Duisburg	1-1	x
4. Aachen—Blau-Weiss 90 — elmaradt, a megállapított eredmény:		2
5. Darmstadt—Stuttgarter Kickers	0-0	x
6. Braunschweig—Freiburg	0-3	2
7. Lecce—Róma	0-2	2
8. Lazio—Internazionale	2-1	1
9. Napoli—Genoa	2-1	1
10. Ancona—Avellino	1-0	1
11. Cagliari—Brescia	0-0	x
12. Como—Padova	2-0	1
13. Triestina—Pisa +1	2-2	x
14. Sampdoria—Juventus	0-0	x

Véget ért a fedettpályás atlétikai EB

Egy magyar bronzérem

Amikor az éremesélyeket latolgatták, akkor elsősorban Bagyula Istvánban bízott a szakvezetés, de mint kiderült, a glasgow-i mezőny nagyon erős volt a magyar rúdugrónak, aki az 560 centin a harmadik kísérletre még túljutott, az 570-es országos csúcsbeállítás azonban már nem sikerült. Igaz, Bagyula így is az 5. helyen végzett, ami azért nem olyan rossz eredmény.

Már úgy tűnt, hogy a magyarok egyetlen érmet sem visznek haza a Kelvin Hallból, s az, hogy mégsem így történt, *Forgács Judit* érdeme. A 400 méteres női síkfutás országos csúcstartója remek hajrával vette el a harmadik helyet a brit Sally Gunnelltól. Elsőként a szovjet Marina Smonyina ért célba, aki pontosan egy másodpercet vert a második román Iolanda Oantára.

Az Európa-bajnokság éremtáblázata:

	arany	ezüst	bronz
Szovjetunió	8	5	2
NSZK	6	1	3
NDK	2	3	5
Nagy-Britannia	2	1	2
Franciaország	1	3	2
Olaszország	1	3	1
Románia	1	2	3
Hollandia	1	1	1
Ausztria	1	—	1
Lengyelország	1	—	1
Spanyolország	—	3	1
Svájc	—	1	—
Bulgária	—	1	—
Csehszlovákia	—	—	1
Svédország	—	—	1
Jugoszlávia	—	—	1
Magyarország	—	—	1

NSZK nemzetközi asztalitenisz-bajnokság

Bátorfi egyéniben ezüstérmet szerzett

A Karlsruhéban zajló NSZK nemzetközi asztalitenisz-bajnokságon az egyéni negyeddöntőkkel folytatódtak a küzdelmek. A magyarok *Bátorfi Csilla* révén voltak érdekeltek az utolsó versenynapon. A 3SE 21 éves Európa-bajnoka a csapatban és a párosban megszerzett aranyérme után az egyéniben is jól szerepel, és biztosan jutott az elődöntőbe, miután 3-1 (–19, 18, 11, 17) arányban győzte le a holland Emily Noort.

Bátorfi Csillát régi ellenfele, a nyugatnémet Olga Nemes sem tudta megállítani a női egyes elődöntőjében. A magyar versenyzőnő 3-2 (18, –22, –11, 14, 18) arányban győzött, és a döntőben azzal a kínai származású, kanadai Genggel találkozik, aki a legjobb 16 közé jutásért Wirth Gabriellát búcsúztatta nagy csatában.

Végül nem sikerült feltennie a pontot az i-re Bátorfi Csillának a női egyéniben. A csapatban és párosban megszerzett két aranyérem után meg kellett elégednie az ezüstéremmel, mert a döntőben a kanadai Geng ellen 3-1 arányban alulmaradt. A kínai születésű versenyzőnő Geng Li-csüan néven vált ismertté a sportágban és férjhez menetele révén lett az északamerikai ország állampolgára.

A döntő eredménye:
Geng Li-jüan (kanadai)–Bátorfi Csilla 3-1 (11, 16, –12, 13).

Kosárlabda

Balázsék a triplákat gyakorolták

PVSK—DVTK 82-69 (41-30)

NB I. nők, Pécs Városi Sportcsarnok, 200 néző. V.: Péter Gy., Major L. **PVSK:** Nedoba (8), Sztojkovics (18), Veres (15), Ábrahám E. (4), Balázs (26). Cs.: Horváth (5), Sigita (6), Ábrahám I. (–). Edző: Máté János.

Amíg a vendégek edzője végigkiabálta a meccset, addig *Máté János*, a pécsiek szakvezetője jóval csendesebb volt. Igaz, nem is kellett miért a szót szaporítania, hiszen csapata jól játszott, magabiztosan vezetett már az első félidőben is. Az egy-egy csehszlovák és lengyel kosarast felvonultató DVTK csak asszisztált a PVSK győzelméhez. Már 29 ponttal vezettek a vasutasok, a második félidőben futotta idejükből a triplák gyakorlására is. Mintha edzésen lettek volna. Le is apadt az előny, de a végére jócskán maradt még belőle.

Sokkal jobb volt ellenfelénél a PVSK, a végén már a közönségnek is játszhatott, és edzője a tizenéveseket is becserélhette. Megtehette, mert akkora volt a különbség a két csapat között.

A DVTK legjobbjai: Turska (20), Králik (19), és Novák (14) voltak.

Máté János: – A jó helyezés szempontjából sorsdöntő volt a mérkőzés. Ezért örülök a győzelemnek, és a találkozó jelentős részében mutatott jó játékunknak is.

✲

DEKO SE–PVSK 101-92 (54-33). NB I. férfiak, Debrecen. 1000 néző. V.: Berki, Kovács. A pécsieknél Káldy (23), Nagy (17), és Marijanovics (16) dobta a legtöbb pontot.



Lobog a haj, feszül a test, emelkedik a kéz — és a végén Veres bedobja a ziccert
Paller Ildikó felvétele

A világ sportja

● ATHÉN: A görög labdarúgó-bajnokság 23. fordulójában otthonában 1-0-ra győzött az Olympiakos – Détári Lajos csapata – az AEK elleni rangadón, s ezzel feljött a második helyre. Az élcsoport: 1. Panathinaikos 36, 2. Olympiakos 34, 3. AEK 33 pont (egy mérkőzéssel kevesebbet játszott).

● LINARES: A spanyolországi Linaresben szombaton a 11. fordulóval befejeződött a XVI-os kategóriájú nemzetközi sakknagymester-torna. A viadal a szovjet Garri Kaszparov győzelmét hozta, miután a világbajnok világossal hatórás küzdelemben megszerezte a teljes pontot a spanyol Illescasszal szemben. Tornagyőzelme ellenére sem növekedett a már így is kiemelkedően magas 2800-as Élő-pontszáma. Kaszparov elsőségével mintegy 8 ezer dolláros pénzdíjat és egy személygépkocsit is a magáénak tudhat.

● FAIRFAX: A Világ Kupa selejtezők sorozatába tartozó McDonalds tornaverseny szombati versenynapján minden szeren a szabadonválasztott gyakorlatokat mutatták be a résztvevők. Ennek alapján az összesítésben a legjobb nyolc tornász és tornásznő került a vasárnapi fináléba, ahol az összetett érmek sorsa eldől. Az egyetlen magyar résztvevő, Óváry Eszter a 14. helyen zárta a viadalt, 38.111 pontot szerezve a négy szeren.

Birkózás

Szombaton Miskolcon rendezték meg a junior szabadfogású Európa-bajnokság válogatójának az első fordulóját. 62 kg-ban Gyögyösi Krisztián, a Húsos versenyzője nyert. (A kötöttfogású válogató után a szabadfogást is a Hunor versenyzője nyerte.)

Teke

Pécsi Gázmű–Szombathelyi Styl 6-2. NB I-es férfimérkőzés, Pécs. A pécsiek javuló formája vártnál könnyebb győzelmet hozott. Legjobb pécsi dobók: Berta 892, Koncsecskó 868, Fábián 849, Labancz 840.

Pécsi BTC–Veszprém 5-3. NB II. női mérkőzés, Pécs. Legjobb pécsi pontszerzők: Engelsbachné 394, Szintén A. 383, Rubinszki 374.

Tudja-e Ön, hogy másolhat féláron is!
SHARP
Canon
olivetti
festékpatronok felújítása 24 órán belül.
MISCHINGER
IRODAGÉPTECHNIKA
Telefon: (72) 18-858

PÉCS,
SZÉCHENYI TÉR 16. SZ.
II. emeleti, 105 m²-es irodahelyiség
BÉRLETI JOGA ÁTADÓ.
Érdeklődni: Fényképész Szövetkezet (helyszínen)
Telefon: 14-670.

mozaik
Alaptól a tetőig!
– Kő,
– beton,
– tégla,
– cserép,
– palló,
– faanyag,
– nyílászárók,
– csempék,
– burkolók.
Mindent egy helyen!
Vajszlói telep,
Fehér téglagyár, a sellyei úton.
Telefon: Vajszló 38.

NÍVÓKER KFT
Butik helyett
BÁLA-GÁLA
Holland és NSZK árukból Pécsen, a Helyőrségi Klubban
1990. március 5-től 9-ig.
Naponta 10–18 óráig.
Szuper bálaruhák, szabadidőruhák, kötöttáruk
Olcsó áruk, nagy kínálat ez a NÍVÓKER varázslat!
NÍVÓKER KFT.

Dunántúli Napló
POLITIKAI NAPILAP
Főszerkesztő: LOMBOSI JENŐ
Főszerkesztő-helyettesek: BÁLING JÓZSEF, GÁRDONYI TAMÁS és MIKLÓSVÁRI ZOLTÁN
Kiadja a Baranya Megyei Lapkiadó Vállalat. Felelős kiadó: BODÓ LÁSZLÓ
Szerkesztőség és kiadóhivatal: Pécs, 7601 Hunyadi út 11. Pf.: 134
Telefon: 15-000. Szerkesztőség telex: 12-421. Telefax: 22-301. Kiadó telex: 12-320.
Készült a Pécsi Szikra Nyomdában. Pécs, Engel János u. 8. 7630. Telefon: 32-177. Telex: 12-211. Felelős vezető: FARKAS GÁBOR
Terjeszti a Magyar Posta. Előfizethető: bármelyik hírlapkézbesítő postahivatalnál, a hírlapkézbesítőknél, a Posta hírlapüzleteiben és a hírlapelőfizetési és lapellátási irodánál (HELIR), Budapest XIII., Lehel u. 10/A, 1900, közvetlenül vagy postautalványon, valamint átutalással a HELIR 215-96162 pénzforgalmi jelzőszámra.
Előfizetési díj: egy hónapra 105,– forint, negyedévre 315,– forint, egy évre 1260,– forint.
Indexszám: 25054. ISSM 0133-2007.



A lelkész és a milliók

(3. oldal)

Hosszú sorok kígyóznak a pécsi lakbérirodán

(5. old.)

Iparos nagygyűlés

(5. old.)

Dunántúli Napló

XLVII. évfolyam, 64. szám
1990. március 6., kedd
Ára: 4,30 Ft

POLITIKAI NAPILAP

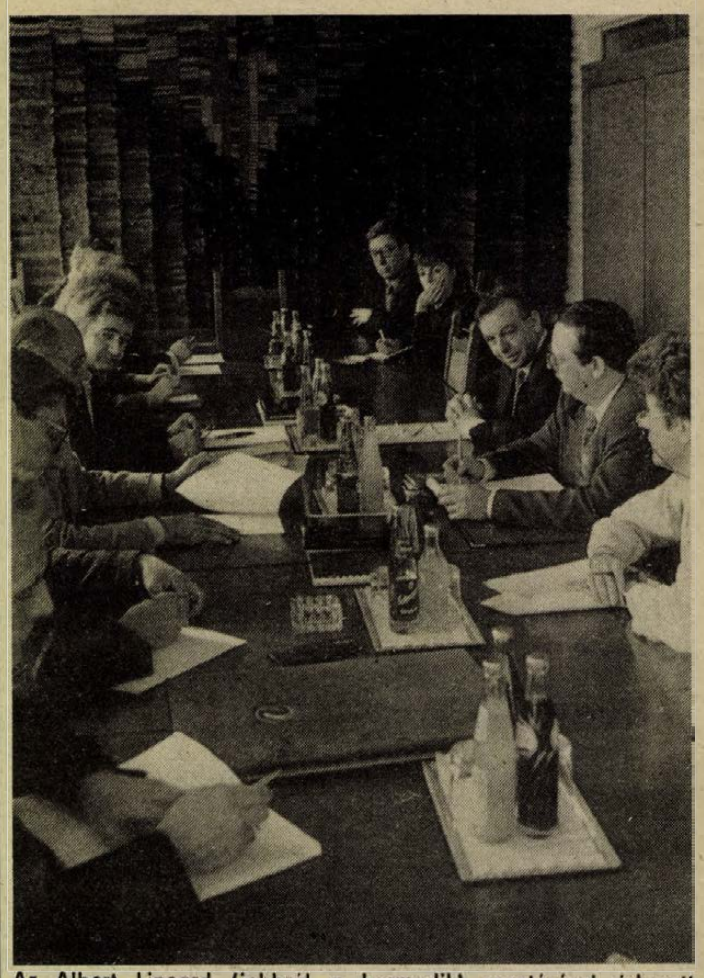

Az Albert Lineard (jobbról a harmadik) vezetésével érkezett delegációt a Baranya Megyei Tanács székházában Piti Zoltán fogadta
Fotó: Laufer László

Vallon vendégek Baranyában

Ismerkedés a megyével és a megyeszékhellyel

A villányi borőrök lovagrendjének tiszteletbeli tagjává avatták tegnap Villányban Alberto Linearo urat, a belgiumi vallon régió területrendezési, kutatási, technológiai és külügyi miniszterét. A villányi borkóstoló és a bormúzeum meglátogatása előtt azonban a vallon küldöttség fontos tárgyalásokat folytatott a megyei tanács vezető tisztségviselőivel, elsősorban a gazdasági együttműködés lehetőségeiről, ellátogatott a Janus Pannonius Tudományegyetemre és a Tejgazdasági Kísérleti Intézetbe is. Programjuk során a vendégek közelebbről is megismerkedtek a megye más fontos adottságaival, mindezt természetesen a jövőbeni szorosabb együttműködés reményében. A mai nap fontos eseménye: egy ezzel kapcsolatos szándéknyilatkozatot írnak alá.

Az országos listát állító pártok párbeszéde



A csúcstalálkozó résztvevői

Csúcstalálkozó a Parlamentben

Szürös Mátyás, a Magyar Köztársaság ideiglenes elnöke kezdeményezésére és vezetésével hétfőn délután újabb csúcstalálkozó kezdődött az Országházban azon tizenkét párt vezetői részvételével, amelyek országos listát állíthattak a közelgő választásokra.

A találkozóra meghívást kapott *Németh Miklós*, a Minisztertanács elnöke, *Fodor István*, az Országgyűlés ideiglenes elnöke, továbbá a Magyar Honvédség Parancsnoka, a Belügyminisztérium megbízott vezetője, valamint az Országos Választási Bizottság és a BM Választási Iroda szakértői.

Mivel az első napirendi pont kapcsán a pártok képviselői több kérdést intéztek a kormányfőhöz, a tanácskozáson szót kért Németh Miklós, a Minisztertanács elnöke.

A szovjet csapatok teljes kivonása kapcsán kijelentette: a magyar kormány két éve intenzív tárgyalásokat folytat a szovjet kormánnyal a csapatok végleges kivonásáról, s jelenleg is mindent megtesz a lehető legkorábbi csapatkivonás

(Folytatás a 2. oldalon)

Kárpáti Ferenc Hollandiában

Relus Ter Beek holland védelmi miniszter meghívására hétfőn küldöttség élén négynapos, hivatalos látogatásra Hollandiába érkezett Kárpáti Ferenc honvédelmi miniszter. A holland sajtó kiemelte: ez az első alkalom, hogy a Varsói Szerződés valamely tagállamának honvédelmi miniszterét látják vendégül holland földön.

Rendkívül széles jogkör

Tervezet a szovjet elnöki hatalomról

Rendkívül széles jogkörrel ruházza fel a mindenkori szovjet államfőt, és két új intézmény felállításáról intézkedik az elnöki hatalomról szóló törvénytervezet, amelynek szövegét egy héttel az elnöki rendszer bevezetéséről dönteni hivatott népképviselői kongresszus előtt, hétfőn hozták nyilvánosságra Moszkvában. A tervezetet kivonatosan ismertette a szovjet hírügynökség.

A törvénytervezet szerint az államelnököt közvetlen szavazás útján, ötéves időtartamra választják, s megválasztásához szükséges, hogy országos szinten, a választáson résztvevők felénél többen szavazzanak rá. Az elnök nem lehet 35 évesnél fiatalabb, illetve 65 évesnél idősebb.

Az államfő feladatairól

(Folytatás a 2. oldalon)

Özd: már kilenc halott

(2. oldal)

The Times:

Thatcher magyarországi látogatásra készül

Margaret Thatcher brit kormányfő kora ősszel Magyarországra és Csehszlovákiába látogat – jelentette hétfőn a The Times. A lap politikai szerkesztője – értesülése forrásának megnevezése nélkül – hozzáfűzte, hogy Romániát törölték a miniszterelnök asszony kelet-európai útitervéből, mivel „tanácsadói szerint ott még nincs stabil kormányzat".

A kormányfő idei külföldi utazási tervei közül a The Times kiemeli, hogy Margaret Thatcher a jövő hónapban Törökországba készül, júniusban pedig Kijevben részt vesz a brit ipari vásár megnyitásán.

Oroszországi választási részeredmények

Jelcin az „első befutók" között

Az Oroszországi Föderáció minden választási körzetében ötven százalék feletti volt a részvételi arány a vasárnapi parlamenti és helyhatósági választásokon, s az első hivatalos részeredmények alapján több ismert politikusnak sikerült bejutni a parlamentbe.

A Központi Választási Bizottság hétfő délutáni közlése szerint az „első befutók" között van Alekszandr Vlaszov, az Oroszországi Föderáció miniszterelnöke, aki a Jakut Autonóm Köztársaságban indult jelöltként, négy másik jelölt ellenében. Egyébként éppen Jakutiában volt az egyik legmagasabb részvételi arány: helyi idő szerint este hat órás állapot szerint a szavazásra jogosultak nyolcvan százaléka élt akotmányos jogával, s hasonlóan magas volt az arány Szahalinon is.

Nem kisebb sikert ért el Borisz Jelcin, radikális reformpárti népképviselő, akit Szverdlovszban 11 jelölt közül választottak meg. Ebben persze nem kis szerepe volt a „hazai pálya előnyének", ugyanis Jelcin korábban a szverdlovszki terület első titkáraként meglehetősen népszerű volt.

Az Oroszországi Föderáció parlamenti elnökének, Vitalij Vorotnyikovnak lényegesen könnyebb dolga volt, ugyanis mindössze egy jelölttel kellett megküzdenie az Adigei Autonóm területen.

Várhatóan a hét második felében derül ki, hogy az Oroszországi Föderációban mely jelölteknek szavaztak bizalmat a választók. A fő kérdés, hogy sikerül-e a reformerőknek többségbe kerülni az új köztársasági törvényhozásban.



Jó ütemben készül a Bázis kivitelezésében Pécsett, a Komarov Gimnázium új épületszárnya, ahol hatvanmillió forintért egyebek között három új tantermet és ugyanennyi előadót alakítanak ki idei őszi átadással.
Fotó: Laufer László

Csúcstalálkozó a Parlamentben

(Folytatás az 1. oldalról.)

érdekében. Mint mondotta, az Országgyűléstől februárban kapott felhatalmazás alapján a kormánynak kötelessége e tárgyalások folytatása, illetve lezárása. A szerződésnek mindössze egyetlen pontja vitatott: a szovjet fél szerint a harci egységeket 1991. június 30-ig, a technikát és egyéb anyagokat 1991. augusztus 31-ig vonják ki teljes egészében hazánk területéről. A magyar kormány pedig azt az álláspontot képviseli, hogy a teljes kivonásnak 1991. június 30-ig be kell fejeződnie.

A kormányfő úgy vélte: amennyiben a választások után hivatalba lépő kormányra bíznák a megállapodás megkötését, valószínűleg az sem tudna a jelenleginél közelebbi időpontban megegyezni. Mindenekelőtt azért, mert az új kormánynak először a programját kell az Országgyűlés elé terjeszteni, s számos olyan kérdés is szerepel majd az asztalán, amelyet a jelenlegi Minisztertanács sürgős teendőként „hagy" utódjára.

Németh Miklós reagált a nagy visszhangot keltett pénteki országgyűlési felszólalásával kapcsolatos megjegyzésekre is. E fórum előtt is megismételte: a sajtó által puccskísérletnek keresztelt szervezkedés elhalt, nem voltak olyan tárgyi bizonyítékok, konkrétumok, amelyek alapján ügyészségi eljárást lehetett volna indítani. Ezért úgy döntött – mivel a „szervezkedés" nem veszélyeztette a békés átmenetet –, nem kelt pánikot a terv nyilvánosságra hozatalával. Az Országgyűlés előtt most azért tett említést mégis az esetről, hogy példával is illusztrálja: a titkosszolgálat az átmenet békés jellegének megőrzése érdekében működött, s egy ilyen szervezet sajátos eszközeire, szakembereire igenis szükség van.

Nagy Lajos, a Nemzetbiztonsági Hivatal vezetője ezt követően ismertette a konkrét ügyben folytatott vizsgálat menetét, amelyre a kémelhárító szolgálat kapott megbízást.

A tizenkét párt – élve a miniszterelnök által felkínált lehetőséggel – egyhangúlag úgy döntött: szerdán délelőtt képviselőik ismét összeülnek, hogy meghallgassák a kormány megbízottjainak tájékoztatóját az ideiglenesen hazánkban állomásozó szovjet csapatok kivonásáról folytatott eddigi tárgyalásokról. E javaslatot azután tette Németh Miklós, hogy a pártok nem jutottak konszenzusra a csapatkivonás befejezésének időpontját illetően.

A Fiatal Demokraták Szövetsége ugyanis azt indítványozta: a jelenlévők ne támogassák a kormányt, hogy a szabad választásokat megelőzően megállapodást kössön a csapatkivonásról.

E javaslatról többféle vélemény hangzott el, teljes egészében csak a Vállalkozók Pártja csatlakozott hozzá.

A Magyar Demokrata Fórum és az Agrárszövetség csak akkor támogatja a tervezett magyar–szovjet megállapodást, ha a szovjet csapatok személyi állománya három hónapon belül hazautazna. A Magyarországi Szociáldemokrata Párt a FIDESZ első javaslatát támogatta. A megfigyelőként jelenlévő Magyar Szocialista Munkáspárt nem kívánt véleményt nyilvánítani. A Kereszténydemokrata Néppárt és a Magyar Néppárt is úgy vélte: nem lehet előre megkötni a következő parlament és kormány kezét. A Hazafias Választási Koalíció képviselője úgy nyilatkozott: a HVK támogatja, hogy a kormány mielőbb zárja le e tárgyalásokat, ám fenntartja magának a jogot, hogy az új törvényhozásban kérje a szerződés felülvizsgálatát. Miért akadályoznánk meg a tárgyalásokat, amelyek sikerrel is végződhetnek? – kérdezte a Független Kisgazdapárt képviselője, aki szerint a megbeszéléseket – ha azok a közeljövőben nem vezetnek eredményre – az új kormány tovább folytathatja.

A miniszterelnök egyébként nem látja akadályát annak, hogy az ellenzéki pártok, illetve a jelenlévő tizenkét párt megfigyelői jelen legyenek a csapatkivonásról folyó tárgyalásokon, ám véleménye szerint ezt „illik" megkérdezni a szovjet féltől is.

Rövid szünetet követően a választások törvényességének, tisztaságának, szabadságának szavatolásáról, a választási etikai kódex betartásáról cseréltek véleményt a pártok képviselői. Kifejtették nézeteiket a választási eredmények feldolgozásának módszeréről, összesítésének és kihirdetésének rendjéről.

Második napirendi pontként a választások törvényességével, valamint a választási etikai kódex betartásával összefüggő kérdéseket vitatták meg a pártok képviselői. A vitában felszólalók jórészt a választási eredmények feldolgozásának módszeréről, összesítésének és kihirdetésének rendjéről fejtették ki nézeteiket.

A továbbiakban a tanácskozás résztvevői a sajtó tevékenységéről, a nemzeti médiákról, ezen belül különösen a televízióról ejtettek szót. Többen kifogásolták az esélyegyenlőtlenséget, amely szerintük szándékosan rontja egyes pártok presztízsét – míg másokét javítja.

✲

Több mint nyolcórás véleménycsere után a késő esti órákban véget ért a 12 párt részvételével tartott parlamenti találkozó. A negyedik napirendi pontként tárgyalt nemzeti médiák kérdésében nem sikerült konszenzust kialakítaniuk a pártok képviselőinek, így a közös dokumentumban sem szerepel erre vonatkozó kitétel.

24 ÓRA A NAGYVILÁGBAN

Pozsgay Imre Nyugat-Berlinben

43 évi szünet után Magyarország bizakodva készül az első szabad választásra, amely a demokratizálódó közélet nagyfontosságú eseménye lesz – jelentette ki hétfőn Nyugat-Berlinben Pozsgay Imre. A Magyar Köztársaság államminisztere a városban március 5–16. között rendezett magyar napok alkalmából tartott sajtóértekezletén találkozott a nemzetközi sajtó képviselőivel.

Pozsgay Imre, valamint a kíséretében levő Rátkai Ferenc művelődési miniszterhelyettes és Ádám György, a TIT elnöke délben a nyugat-berlini kormányzó polgármester ebédvendégei voltak. Az esti órákban került sor a magyar napok ünnepélyes megnyitására az Uránia társaság nyugat-berlini székházában.

◆

BUKAREST:

Eltávolították a Lenin-szobrot

A román főváros Szabad Sajtó teréről hétfő délelőtt eltávolították Vlagyimir Iljics Lenin bronzszobrát. A tartó vasrudak elfűrészelése után, az egybegyűlt ezerfős tömeg tapsa közepette, toronydaru emelte a szobrot a különleges szállítókocsi platójára.

A Lenin-szobrot egyelőre Bukarest egyik gyártelepére szállították, később majd beolvasztják. A Szabad Sajtó téren az üresen maradt talapzatra másik szobrot emelnek, de arról hivatalos helyeken még nem döntöttek, hogy kinek állítanak emléket.

Romániában ez volt az egyetlen köztéri Lenin-szobor. 1960-ban állították fel: csaknem harminc évig díszelgett a téren a kilenc méter magas alkotás, amelynek eltávolításáról az ideiglenes parlament, a Nemzeti Egységtanács pénteken este egyöntetű határozatot hozott.

◆

BURGERT RÓBERT NYUGDÍJBAN

A Bábolnai Mezőgazdasági Kombinát néhány héttel ezelőtt újjáválasztott vállalati tanácsa hétfőn tartotta első ülését, amelyen Burgert Róbert vezérigazgató bejelentette, hogy nyugállományba kíván vonulni. A vállalati tanács tagjai a bejelentést elfogadták, és úgy döntöttek, hogy hozzájárulnak a 67 éves vezérigazgató nyugdíjba vonulásához. A kombinát korábbi vállalati tanácsa egyébként körülbelül fél évvel ezelőtt 5 évre meghosszabbította Burgert Róbert vezérigazgatói mandátumát, s ezért most meglepetésként hatott a kombinát csúcsvezetőjének bejelentése.



Horn Gyula külügyminiszter március 5-én hivatalában fogadta a hazánkban tartózkodó Joao de Deus Pinheriot, az Európa Tanács miniszteri bizottságának soros elnökét, portugál külügyminisztert és Catherine Lalumiere-t, az Európa Tanács főtitkárát. MTI-fotó: Varga László

★

Modrow Moszkvában

A szovjet vezetés meghívására hétfőn délután munkalátogatásra Moszkvába érkezett Hans Modrow. Az NDK kormányának elnökét a szovjet főváros repülőterén Nyikolaj Rizskov szovjet miniszterelnök köszöntötte.

Modrow, aki az előrejelzések szerint kedd délutánig lesz Moszkvában, valószínűleg hétfőn délután már megkezdi megbeszéléseit, amelyek középpontjában bizonyára a német egység megteremtésével összefüggő kérdések állnak. Várhatóan kedden fogadja őt Mihail Gorbacsov.

◆

Vádeljárás Staller Ilona ellen

Staller Ilona ellen indítandó vádeljárás engedélyezéséért fordult a parlamenthez a közép-olaszországi Massa ügyésze. A képviselőnő pornószámot mutatott be egy helyi lokálban, majd amikor a rendőrség közbelépett és leállította az előadást, szembeszegült a közegekkel is.

A rendőrség elkobozta a helyszínen található pornókazettákat és egyéb eszközöket. Vád alá helyezték Cicciolina menedzserét, Riccardo Schicchit, és a diszkóbár tulajdonosát is, mint közreműködőket obszcén előadás szervezésében. Staller Ilona ellen közszeméremsértés és hivatalos közegekkel szembeni ellenszegülés a vád, ha a képviselőház hozzájárul a büntetőeljárás lefolytatásához.

◆



Krasznojarszki körzet, OSZSZSZK, SZU: Fjodor Konyuhov festő és utazó március 3-án egyedül indult az Északi sarkra. A Szevernaja Zemlja szigetcsoporttól 80 kilogrammnyi felszereléssel 60 nap alatt tesz majd meg sítalpon 1000 kilométernyi utat. MTI telefotó

Az osztrák lottó nyereményei

A Lottó Unió Kft. közlése szerint a 9. heti osztrák lottó nyeremények az illeték levonása után a következők:

6 találatos szelvény 2 darab, nyereményük egyenként 6 238 570 schilling,

5 plusz 1 találatos szelvény 6 darab, nyereményük egyenként 693 174 schilling,

5 találatos szelvény 456 darab, nyereményük egyenként 13 681 schilling,

4 találatos szelvény 25 691 darab, nyereményük egyenként 323 schilling,

3 találatos szelvény 442 218 darab, nyereményük egyenként 23 schilling.

A Jack-pot 2 662 598 schilling.

A Joker szám egymás melletti utolsó öt számjegyére, ha megegyezik, fizetnek: 5 szám — 100 000 schillinget, 4 szám — 10 000 schillinget, 3 szám — 1000 schillinget, 2 szám — 100 schillinget.

Tervezet a szovjet elnöki hatalomról

(Folytatás az 1. oldalról)

rendelkező rész szerint az elnöknek általánosságban ellenőriznie kell az állampolgárok jogainak érvényesülését, feladata a szovjet alkotmány és a törvények betartásának ellenőrzése, az ország szuverenitásának, biztonságának és területi épségének védelme. Biztosítania kell a legfelsőbb államhatalmi szervek együttműködését. Az elnök hivatott képviselni a Szovjetuniót külföldön és az országon belül, s ő látja el a szovjet fegyveres erők főparancsnoki tisztét.

Széleskörű jogokkal ruházza fel a tervezet az elnököt a parlament vonatkozásában. Az államfőnek jelentést kell előterjesztenie az ország helyzetéről a Népi Küldöttek Kongresszusának ülésein. Az elnök javaslatot tesz a kormányfőnek, a Népi Ellenőrzési Bizottság elnökének személyére, a Legfelsőbb Bíróság összetételére, valamint a legfőbb bíró és a főügyész személyére vonatkozóan.

Nyugdíjak – módosult a kifizetés napja

A március 15-e körüli munkarend-átcsoportosítás miatt a nyugdíjas naptár szerint 16-án esedékes nyugdíjakat a posta 14-én kézbesíti.

Ózd:

Már kilenc halott

Hétfőn belehalt sérüléseibe Kock György 39 éves villanyszerelő, ezzel kilencre emelkedett az Ózdi Kohászati Üzemek acélművében szombat délelőtt történt robbanás áldozatainak száma.

Az Ózdi Kohászati Üzemek és a Rima Kft., mint ezt hétfőn bejelentették, saját halottjának tekinti a robbanás áldozatait: Barta Béla 40 éves lakatost, Deme Barna 39 éves lakatos csoportvezetőt, Farkas István 24 éves üstkemencekezelőt, Kock György 39 éves villanyszerelőt, Kormos Géza 43 éves szállőntőt, Lőkös György 34 éves lakatost, Németh Károly 28 éves szálőntőt, Nyiri Péter 27 éves üstkemencekezelőt, valamint Serfőző Miklós 19 éves villanyszerelőt.

A két vállalat vezetői, dolgozói egyidejűleg mély együttérzésüket fejezték ki a sebesültek –, Bari Géza, Horváth Gábor, Moravcsik László, Oláh Antal, Pomázi Lajos, Tóth Tamás és Tugyi László – családjának, hozzátartozóinak. Mind az elhunytak, mind pedig a sérülteknek hozzátartozóinak azonnali gyorssegélyt utalnak ki, és minden módon igyekeznek enyhíteni fájdalmukat.

Valuta- (bankjegy és csekk) árfolyamok

Érvényben:
1990. március 6-tól 12-ig

pénznem	vételi árf. 100 egységre Ft-ban	eladási
angol font	10 465,94	11 113,32
ausztrál dollár	4 825,87	5 124,37
belga frank	179,61	190,71
dán korona	972,66	1 032,82
finn márka	1 586,31	1 684,43
francia frank	1 104,80	1 173,14
görög drachma a b	39,53	41,97
holland forint	3 312,85	3 517,77
ir font	9 929,27	10 543,45
japán yen (1000)	425,70	452,04
kanadai dollár	5 342,24	5 672,68
kuvaiti dinár	21 742,73	23 087,65
norvég korona	969,51	1 029,47
NSZK márka	3 732,49	3 963,37
olasz líra (1000)	50,47	53,59
osztrák schilling	529,34	2562,08
portugál escudo	42,41	45,03
spanyol peseta	58,10	61,70
svájci frank	4 232,97	4 494,81
svéd korona	1 035,28	1 099,32
USA dollár	6 370,62	6 764,68
ecu (Közös Piac)	7 625,83	8 097,53

a) vásárolható legmagasabb bankjegycímlet: 1000-es

b) bankközi és vállalati elszámolásoknál alkalmazható árfolyam:

görög drachma	40,71	40,79

Komlói Gépjárműjavító Kisvállalat
pályázatot hirdet
igazgatói munkakör betöltésére

PÁLYÁZATI FELTÉTELEK:

– felsőfokú szakirányú végzettség,
– 5 év vezetői gyakorlat,
– erkölcsi feddhetetlenség.

A pályázatot kézzel írt önéletrajzzal és fizetési igény megjelölésével kérjük a hirdetés megjelenésétől számított 15 napon belül a vállalat személyzeti vezetőjéhez benyújtani.

Címünk: Komlói Gépjárműjavító Kisvállalat, Komló, Ipari u. 2. sz. 7300.

Grastyán-alapítvány

A Tudományos Ismeretterjesztő Társulat Pécs-baranyai elnöksége egykori elnöke tiszteletére – humanista szellemisége ébren tartására, tudósi hitvallása gyakorlati megvalósítására – Grastyán-alapítványt hoz létre. Az alapítvánnyal emléket állít volt elnökének, az ismeretterjesztés, a nemzeti műveltség emelése terén végzett kiemelkedő munkásságának, szellemi hagyatékának továbbélésére.

Az alapítvány anyagi alapot kíván teremteni e szellemiségnek megfelelő tevékenységek támogatására.

A Grastyán-alapítvány a társadalom két leginkább kiszolgáltatott korosztályát kívánja segíteni:

– a 25 év alatti fiatalok tehetséggondozását; nyelvoktatását; tudománynépszerűsítő és tudományos munkásságát; munkavállalásával és átképzésével kapcsolatos oktatását – kiemelten a munkavállalás szempontjából krízishelyzetbe került fiatalok egy részét;

– a nyugdíjasok művelődését, a tartalmas életvitel intézményes segítését; a társadalomhoz való kötődésük fenntartását; az idős értelmiségiek alkotómunkáját, kutatásokon, visszaemlékezéseken, tapasztalatok átadásán alapuló tevékenységét.

Az alapítvány személyeket, csoportokat, szervezeteket és programokat támogat, amelyeket pályázat útján lehet elnyerni. Az alapítvány alaptőkéjét a TIT Pécs-baranyai szervezete hozza létre, és azt évente mindaddig kiegészíti, amíg el nem éri az ötmillió forint összeget.

Az alaptőke forrásai: a tagsági befizetések és a szervezet nyereséges tevékenységéből évi egymillió forint felajánlása e célra, 1990-től kezdve. Az alapítvány nyilvános, állampolgárok, szervezetek csatlakozhatnak hozzá anyagi támogatással vagy szolgáltatással. Az alaptőke és hozadékai szolgálják a mindenkori felosztható támogatások anyagi alapját.

A TIT Pécs-baranyai elnöksége az alapítvánnyal egyidőben Grastyán-díjat alapít a tudományban és az ismeretterjesztésben kiemelkedő munkát végző TIT-tagok számára. A díjjal ötvenezer forint nettó összeg jár.

Az alapítvány és a díj 1990. évtől érvényes.

Mosolyogj és megmondom ki vagy

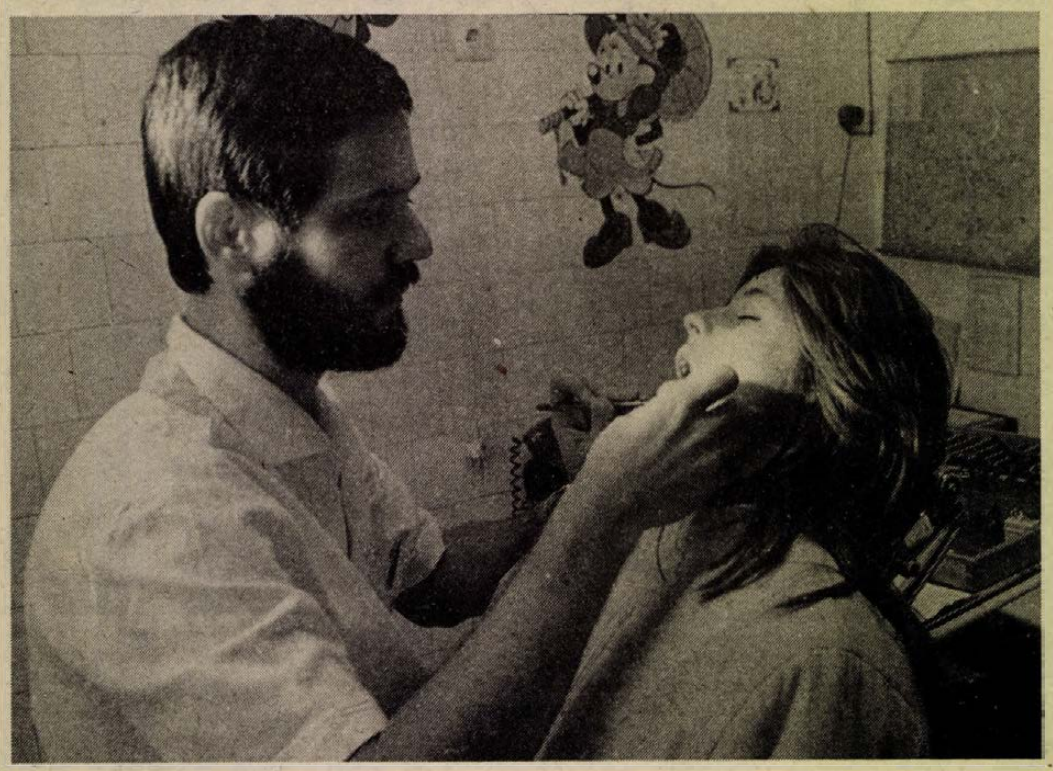

Dr. Herényi Gejza a pécsi gyermekfogszabályozási rendelőben Fotó: Szundi György

A fogszabályozás nem luxus

Fejlesztésre várva

Vannak országok, ahol már szinte divat a fogszabályozás, a tinik nemhogy szégyellnék, hanem örömmel várják, hogy a fogszabályozó készülék levétele után szabályos fogazattal rendelkezzenek. Az esztétikai szempontok sem harmadrendűek, hiszen a rosszul nőtt fogak megkeseríthetik egy-egy ember életét, elzárhatják egyes pályáktól.

Ugyanakkor az arc- és fogazati eltérések, fejlődési rendellenességek kezelés nélkül az egész rágószervet megbetegíthetik, a fokozott szuvasodás, fogágybetegségek, beszédzavarok, állkapocsízületi betegségek okozói, s mivel zavarhatják a megfelelő rágást, egyéb belgyógyászati panaszok kialakulásához is vezethetnek.

Egy világstatisztikai adat szerint a gyerekek 45 százaléka szorulna fogszabályozásra. Baranyában csak Pécsen létezik fogszabályozó szakrendelés a Kőrösi Csoma Sándor utcai rendelőben, az iskolafogászat mellett. Elsősorban a súlyosabb esetek, például nyúlajak, farkastorok kezelésével, három megyére kiterjedően a POTE Fogászati Klinikáján foglalkoznak.

A megyei fogszabályozó szakrendelés szakmai vezetője, *dr. Herényi Gejza* számításai szerint Baranyából húsz–huszonháromezer gyermeknek kellene megfordulnia náluk. Ennyien nem keresik föl a rendelőt, s bár ő nem nagyon mondja, de számomra világos, ennyi gyereket egyszerre nem is tudnának ellátni. A megyei szakrendelésen jelenleg ketten dolgoznak. Kellenének új státusok, és felszereltségüket is jó lenne fejleszteni.

Kinek kell fogszabályozásra mennie, és kinek nem? Hány éves korában vigyék a szülők fogszabályozásra a gyereket? A szakemberek általánosan a fogváltás és a fogváltás utáni időszakot jelölik meg, úgy a 6–14 éves kort. Ám mindegyik gyerek rendellenessége más és más, s ez az időpont is változhat. A fogszabályozás időigényes, és nagy kitartást követel a fogorvostól, a szülőktől és a gyerekektől egyaránt, hiszen néhány héttől kezdve évekig is tarthat. Sokan nem is akarnak, vagy nem tudnak erre vállalkozni. A megye más pontjairól beutazgatni Pécsre nem is egyszerű dolog. Pedig a fogszabályozásnál precízen be kell tartani a megadott időpontokat, különben a kezelés nemcsak hogy nem lesz eredményes, de még másfajta elváltozások is kialakulhatnak.

A fogszabályozó szakma nem népszerű szakma Magyarországon. Az egész országban körülbelül hatvan szakorvos dolgozik! A fogszakorvosi vizsga után még két évet kell eltölteni a fogszabályozás gyakorlatával például a fogászati klinikán, s utána szakvizsgázni Budapesten. A szakrendelések nem is állnak a fejlesztések előterében. Nem is túl jól fizetett szakma, s magánrendelőben nehezen képzelhető el a fogszabályozás. A speciális eszközök, felszerelések, anyagok nyugatiak, beszerzésük az állami rendelésekre is nehézkes. Aki viszont fogszabályozó szakorvosságra adja magát, biztos, hogy szívvel-lélekkel csinálja, nemes hobbinak is tekintve szakmáját. Herényi doktor mellett így nyilatkozott *dr. Lovász Márta* is, aki a fogászati klinikán látja el a hozzájuk érkező pácienseket.

Szeretnénk továbbképző tanfolyamot, előadásokat szervezni, melyre Tolnából, Somogyból is meghívnánk a szakorvosokat. Igen fontos lenne a szakmai konzultáció, miután külföldi kongresszusokra amúgy is nehezen jutunk el anyagiak hiányában. Az is nagyon fontos lenne, hogy végre megerősödjön az a szemlélet, hogy a tejfogakat is érdemesebb betömni, mint kihúzni, hiszen a fogszabályozáshoz fog kell, és vannak eltérések, melyeknek a kezelését már óvodás korban el kellene kezdeni – summázza véleményét dr. Herényi Gejza.

Barlahidai A.

Megújult a megyei vadászvezérkar

A vita tárgya a vad(gazdálkodás)

A napokban ugyan feszült várakozás után, de végül is viharos szelek nélkül megtartották a baranyai sportvadászok küldöttközgyűlését. A felfokozott várakozásnak többféle indoka is volt, amelyek közül most csak néhányat említünk.

Mindenekelőtt azt a hangulatot, amely ma a vadászatot körbelengi: csak a kiváltságosak sportja lehet, s ahogy annyi mindenből, amely az elmúló kor jellemzője volt, ebből is elég már. A másik: az immár évek óta zajló vita – néha korántsem tisztességes eszközöket is bevetve a kényszerítés arzenáljába –, amely a vadásztársaságok és a Mecseki Erdő- és Fafeldolgozó Gazdaság között erősödik fel gyakorta. A harmadik: a megye sportvadászai ezen a közgyűlésen egy szinte teljes mértékben új emberekből álló intéző bizottság választására is készültek.

Nos, még az utóbbit is „simán ment"-nek minősíthetjük: a jelölőbizottság javaslatát a baranyai vadásztársaságok küldöttei elfogadták. Ennek megfelelően a megyei intézőbizottság elnöke *Páldy Géza*, titkára *dr. Bodnár József*, vadászmestere *Gondos Gyula*, gazdaságvezetője *dr. Kreka László*, oktatási és propagandafelelőse, *dr. Papp Tivadar*, a felügyelőbizottság elnöke pedig *Nyaka Gyula* lett. Egyedül a vadászmester volt a tagja a korábbi vezetésnek, a választás szerint hozzáértése alapján a jövőben is igénylik és támaszkodni szeretnének a tanácsaira a vadásztársaságok.

Ami pedig a vadgazdálkodást –, most annak csak egyik, ám talán legfontosabb „szeletét" – illeti: komoly eltérés van például a kilövendő szarvasok számát tekintve, a MEFAG, illetve a vadásztársaságok és a megyei tanács –, mint szakhatóság – között. Az erdőgazdaság 4000 szarvas lelövését várja el a társaságoktól, elsősorban az öt mecseki területen működőtől, csakhogy a megyei tanács nem járul hozzá az erőltetett kilövéshez, sem a vemhes szarvastehenek szezonon kívüli elejtéséhez. A vadásztársaságok véleménye szerint még a szakhatóság által kívánt 3000 szarvas kilövése is sok, bár ezt az elvárást kénytelenek teljesíteni. Mindenesetre a mérleg serpenyőjébe az is bele kell hogy kerüljön, hogy a megyei tanács szerint a szarvasállomány gyarapodása már a múlt évben is megállt Baranyában. A közgyűlésen ezzel kapcsolatban az is felvetődött, hogy az erőltetett szarvaskilövés megakadályozása érdekében –, ha kell –, a sportvadászok együttműködnek majd a zöldekkel.

Ugyancsak a sportvadászat szervezeti megújulásának első jelei közé sorolandó, hogy a cégbejegyzést követően önálló jogi személy lesz a Baranya Megyei Vadásztársaságok Szövetsége. Ez a rangja eddig nem volt meg, most elkészült az új szervezet alapszabálya –, a közgyűlésen fogadták el –, amely összefogja a megye vadászait, képviseli érdekeiket az országos szövetségben, a MAVOSZ-ban.

Mészáros A.

Például

Szerkeszti: Bozsik László és Pauska Zsolt

A lelkész és a milliók

Sáfrán István, a Népszabadság volt baranyai tudósítója, „Íme az ember" címmel riportkönyvet írt Tőkés Lászlóról. A kötet az Új Idő Kiadó (Végh Antal a főnök) gondozásában látott napvilágot, s mint hírlik, igen nagy vihart kavar. Bogdán Ildikó, a Bihari Napló (Nagyvárad) munkatársa Tőkés Lászlóval készített interjúját (az írást a Mai Nap közli),s a világhírű lelkész többek között ezt mondja az újságírónak:

„Sokrétű elfoglaltságom mellett egy autóút alkalmával kérdezett ki a szerző, Sáfrán István. Tele van a könyv hibával, senki nem lektorálta... De ez még csak hagyján! Viszont olyan világosan kitűnik az anyagi szándék, annyira kilóg a lóláb, hogy az már egyenesen gusztustalan. 15 millió forintot zsebelnek be ebből az ügyből, és írnak nekem egy levelet, hogy rendelkezésemre bocsátanak 50 ezer forintot. Hát nekem nem kell egy fillér sem! Amikor meginterjúvoltak, nem is gondoltam ilyesmire, mert jóhiszemű vagyok és járatlan az anyagi ügyekben... Én mint mindenkit, a szerzőt is szeretettel fogadtam... De ezt az arcátlanságot! Ha legalább felajánlottak volna Erdélynek 5 milliót..."

Sáfrán Istvánt véleményéről kérdeztük:

– Én Tőkés Lászlót változatlanul tisztelem, nagy embernek tartom, valami félreértésről lehet szó. Olyan dolgokat említ Bogdán Ildikó cikke, amiről nekem nincs ismeretem. A tizenöt millió forint?... Kizárt dolognak tartom. Az Új Idő Kiadó könyvéről van szó – engem a kötet megírására kértek fel, az értékesítéshez semmi közöm nem lehet...

„Inkább hallgatott volna"

Keszthelyi István ny. üzemvezető, Pécs, Alpári Gy. u. 2/A sz. alatt lakó olvasónk levelét közöltük tegnapi számunkban. „Folyik a víz-adó" című írása miatt jött be szerkesztőségünkbe Molnárné Lacza Magdolna pécsi olvasónk:

– Keszthelyi úr jobb ha nem szól egy szót sem. Semmi oka, joga nincs a panaszra. Azt írja, önhibáján kívül kell 2,5 szobás lakásban laknia... Fel sem merült benne, hogy kissebbe költözzön? Miért kell egy egyedül álló 77 éves embernek 2,5 szobás bérlakás?! Kérem, mi négyen vagyunk, egy 49 négyzetméteres lakásban élünk – ha jókedvem lenne, azt mondanám cserélje el velünk. Keszthelyi úr akkor kapott ekkora lakást, amikor még boldog-boldogtalannak osztogattók. Mit szóljanak a fiatalok? Kérem, felháborító az érvelése is. Antidemokratikusnak, igazságtalannak, erkölcstelennek nevezi a parlamenti döntést. Kérdem én: ki juttatta az országgyűlésbe ezeket az embereket? Pont Keszthelyi úr és kortársai... Nyugalmazott üzemvezetőként biztos, hogy párttag volt ő is, ilyen beosztást ugyanis ok nélkül annak idején nem osztogattak... Hallgatnia kellene Keszthelyi úrnak. Mélyen, mint a sír...

Megjegyzésünk: Molnárné Lacza Ágnesnek is elmondtuk, több kitételével nem értünk egyet. Alapproblémának tartjuk továbbra is, hogy nem fogyasztás szerint, hanem átalánydíjas rendszerben kell fizetni a vizért, ami a kisnyugdíjasoknak óriási tehertételt jelent. Hogy miért kell egy 77 éves embernek 2,5 szobás lakásban élnie? Hogy adja le, ha nem bírja fizetni a költségeket? Ez is egy álláspont. De az is, hogy idős korban már nehezebben változtat környezetet az ember. (A két rovatszerkesztő átlagéletkora 29 év. Egyikünk másfél, másikunk egyszobás lakásban él. Nyilván mi is szeretnénk egyszer nagyobb lakást, de úgy véljük, nem mindegy milyen áron, kinek a kárára jutunk hozzá... Ezzel persze lehet vitatkozni és egyetérteni is.)

Elképesztő

Azt mondta Czeglédi József, a bécsi magyar idegenforgalmi képviselet vezetője, hogy tavaly 5 millió 900 ezer turista érkezett hazánkból Ausztriába, ez idő alatt 4 millió 550 osztrák vélte érdemesnek, hogy hazánkba látogasson. A magyar beutazási szám duplája a korábbi évének, az osztrákoké 20 százalékkal visszaesett.

Elképesztő az az adat, amely szerint mi, kiutazó magyar állampolgárok egyetlen év alatt, csak Ausztriában hat és fél milliárd (!) schillingért hoztunk árut hazánkba, azaz hatszázezer dollár értéket, magánutakon.

Kérdésünk: Meg lehetett volna oldani, hogy a kapós árucikkeket Magyarországon is árulják mondjuk, háromnegyed áron? Válaszunk: Igen.

De nekük így is jó?!

Garázsfűtés – luxusadó?

Zátonyi József (Mohács, Radnóti ltp. 17.) olvasónk több társával együtt a Pécsi Távfűtő Vállalathoz fordult, azt kérve, hogy – mivel sokallják a garázsok fűtési díját – szívesen vennék, ha a PÉTÁV megszüntetné a gépkocsitárolókban a szolgáltatást. A PÉTÁV a következő választ postázta:

„Kérésüket megvizsgáltuk, és annak teljesítése az alábbiak szerint lehetséges.

Mivel a gépkocsitároló lakások alatt helyezkedik el, szükséges az épület tervezőjének vagy szaktervezőnek (építész, statikus, épületgépész) a nyilatkozata, hogy a gépkocsitároló milyen feltételekkel szüntethető meg úgy, hogy a fölötte lévő lakások belső hőmérséklete változatlan üzemeltetési mód mellett a jelenlegihez képest ne változzon, továbbá, hogy a fűtés megszüntetésének épületszerkezeti okai nincsenek.

A nyilatkozatban foglalt feltételek teljesítése után a gépkocsitároló fűtése megszüntethető."

A levél sajátos nyelvezete miatt gondban vagyunk. Zátonyi Józsefet viszont nem ez izgatja:

– Milyen alapon fizessünk mi azért, hogy a garázsok felett lakók melegben legyenek? Úgy tudom, mindenki a saját számláját kell hogy fizesse. Mi köze van a garázsnak a felette lévő lakáshoz? Ezt a PÉTÁV sem gondolhatja komolyan... Nem tartunk igényt a fűtésre, hát kapcsolják ki azt. Ez ilyen egyszerű. Ha nem tudok étteremben vacsorázni, hát senki ne kényszerítsen rá...

Nyomorfekély

– Tudják-e, hogy hazánkban pillanatnyilag melyek a legelterjedtebb népbetegségek?

– Nem, illetve... Na, mondja!

– Nos, ahogy illik, ábécé-sorrendben: a férjen kívüli terhesség, a lakbérgyulladás és a nyomorfekély...

HÍREK

MÁRCIUS 6., KEDD

Szeretettel köszöntjük névnapjuk alkalmából LEONÓRA, INEZ nevű kedves olvasóinkat

A Nap kél 6.16 – nyugszik 17.35 órakor
A Hold kél 11.57 – nyugszik 3.47 órakor

Olvasószolgálat

Hírek, tudósítások, események közölhetők 14.00—16.00 óráig a 15-000 telefonszámon.

Hírszerkesztő: CSUTI JÁNOS

CB-adóvevőnk hívható 14–16 óráig az USB 30-as csatornán.

Ma délelőtt 9–11 óráig panaszügyekben fogad, a 10-046-os számon hívható NAGY ISTVÁN

Szerkesztőségi hírügyeletes 16—19 óráig a 10-053-as számon NAGY ISTVÁN

Időjárás

Kedd estig még napos, felhős időszakok váltakoznak. Észak felől erősen megnövekszik a felhőzet, de általában csak kisebb eső várható. A kedden viharossá fokozódó szél iránya többször változik, a hőmérséklet napközben 9, 14 fokig emelkedik.

A városszépítők bálja

A Pécsi Városszépítő és Városvédő Egyesület a városszerető polgárok összefogása érdekében március 8-án, csütörtökön 20 órai kezdettel a Szliven étterem összes helyiségeiben bállal egybekötött találkozót tart. (Az időpont tehát a meghívótól eltérően nem március 9., hanem 8-a.) A bált a Hernando táncegyüttes nyitja meg a Kék Duna keringővel.

Ez alkalommal lehetőség nyílik a Zsolnay-mauzóleum és Kálváriadomb helyrehozatala ügyében javaslatokat tenni.

Ugyanakkor kerül sor a nőnap megtartására is, amikor az egyesület elnöke, dr. Marton István köszönteni fogja a megjelenő hölgyeket. A belépő 150 Ft, amely a vacsora árát is tartalmazza. Helyfoglalás a Szliven étteremben az üzletvezetőnél.

●

– Helyesbítés. Lapunk szombati számában Tüskés Tibor Tanulmányúton a boszorkánykonyhában című cikkét szerkesztési hiba folytán kétszer jelöltük a szerző nevével. És pontatlanok is voltunk, mert Tüskés Tibor nem a Pannónia Kiadó vezetője, hanem a Baranya Megyei Könyvtár kiadásában megjelenő Pannónia Könyvek sorozatszerkesztője. Az érdekeltek szíves elnézését kérjük.

– Feltámad a vállalkozók tagozata. A pécsi kisiparosok úgy döntöttek, hogy ismét létrehozzák a korábban megszűnt vállalkozók tagozatát. Egyik kezdeményező Bayer József kőműves és ácsmester. Az alakuló rendezvényre március 6-án 17 órakor kerül sor az Iparosházban.

– Somogy legjobb borai. A hét végén Pécs-Somogyban, a Kossuth Művelődési Házban a kertbarátok klubja tartotta borversenyét. A vándorserleget fehér boráért Póra István, vörös boráért pedig Dömse Dénes kapta meg. A népszerű borosgazda-, kertbarátklubot Kiss Sándor vezeti.

– Visszaélnek a Vöröskereszt nevével, s ez ellen tiltakozik a Magyar Vöröskereszt baranyai vezetősége. A vezetőség tudomására jutott, hogy Sásd környéki falvakban, sőt pécsi nagyüzemekben is olyan emberek kérnek adományokat, igérnek vámmentes szállítást, akik eközben a Vöröskeresztre hivatkoznak. A megyei vezetőség kéri a segíteni akaró cégeket, egyéneket, hogy a házaló ügynöktől kérjék a megbízólevelet, és ezen keressék a Vöröskereszt pecsétjét.

Művelteségi vetélkedő

Magyarország az én hazám címmel műveltségi vetélkedő területi döntőjét rendezték meg a múlt hét szombatján a pécsi 506-os Szakmunkásképző Iskolában. Somogy, Tolna, Baranya huszonhárom szakmunkástanuló-csapata és kilenc szakközépiskola diákja versenyzett három helyszínen. Szakmunkástanuló kategóriában mindkét helyszínen a pécsi Kereskedelmi és Vendéglátóipari Szakmunkásképző iskola egy-egy csapata ért el első helyezést. Felkészítő tanáruk: Juhász Zsuzsanna. A szakközépiskolás kategóriában a siófoki Kereskedelmi és Vendéglátóipari Szakközépiskola tanulói nyertek. A három első helyezett fogja képviselni a területet az április végi, szekszárdi országos döntőn.

●

– „Retina" Filmstúdió Szigetváron. A múlt évben rendezett Retina 89-es fesztivál igen nagy sikernek örvendett szakmai körökben is, aminek köszönhető a meghívások sorozata Nyugat-Európába. Az idén a szigetvári Retina Stúdió meghívást kapott NSZK-ba, Ausztriába, Franciaországba is.

– Nyugalomba vonult Pál Józsefné, a Pécs Városi Könyvtár igazgatója, aki több mint húsz évig szolgálta városunk könyvtárát. Baranya városainak könyvtárigazgatói és a Megyei Könyvtár munkatársai ünnepélyes igazgatói értekezleten köszöntek el tőle.



Pécsett, a Kossuth Lajos utca 9-ben tegnaptól sikerkönyveket, szakácskönyveket, exkluzív regényeket, divatlapokat, folyóiratokat kölcsönöz a Pécsi Városi Könyvtár. Nyitva tartás hétfőtől péntekig, naponta 10.30-tól 17.30-ig. Kölcsönözhető például Silva: Agykontroll, Szepes Mária: A szerelem mágiája, Mohás Livia: Ki tudja, mi a siker? című alkotás. Fotó: Laufer László

– Kempingezők programja. Ez évben is több érdekes program vár a kempingezőkre, így például Euro Rali Belgiumban áprilisban, Ausztriai kirándulások júliusban, Baján országos vízparti találkozó júliusban és zselici kirándulás még a nyár folyamán. A Baranya megyei szervezet várja a kirándulások iránt érdeklődőket az Irányi Dániel tér 8-ban, valamint a 11-841-es telefonon.

– Bérbe adja vállalkozóknak 51 hektár zöldterületét a komlói tanács, mivel a jelenlegi parkgondozók túl drágán dolgoznak, és számuk csökken. Bárki, tehát nyugdíjas is jelentkezhet a 81-150-es telefonon, aki rendelkezik kisgépekkel, így például fűnyíróval. Kérik, hogy lépcsőházak ne jelentkezzenek.

– Új lap, a „Pécsi Iparos". A KIOSZ pécsi alapszervezete saját lapot jelentetett meg Pécsi Iparos címen. Az újság havonta jelenik meg, kapható a szerkesztőségében, a Rákóczi út 24–26-ban, ahol a telefon: 27-833. Állandó rovatai például a Levelezés, a Keres-kínál börze, a Paragrafus. Ez utóbbi kétoldalas, és jogi tanácsokkal szolgál.

04-05-07

Áttért az úttest menetirány szerinti bal oldalára, majd az árkon keresztül egy ház falának ütközött személygépkocsijával Lukic Sinisa 26 éves jugoszláv állampolgár. Vasárnap hajnalban Mohácson, az Udvar felé vezető úton történt a baleset, amelynek során az autó vezetője súlyos, utasa könnyebb sérülést szenvedett.

✲

Tízéves tölgy és vörösfenyő égett három hektárnyi területen Pécsett, az István-akna feletti erdőben hétfőn délelőtt. A pécsi állami egységek oltották el a tüzet, amely 100 000 forintnyi kárt okozott a Mecseki Erdő- és Fafeldolgozó Gazdaságnak. A keletkezés okának felderítésére a vizsgálat folyamatban van.

– Élen járnak a közösségi munkában. Kiváló társadalmi munkáért járó kitüntetést adott át a minap Antal László, a HNF elnöke Fülöp Józsefnek, Jónós Ferencnek, Kávé Józsefnek, Szubó Józsefnek, K. Ostyák Károlynak, Ottó Jánosnénak.

Dr. Kukorelli István Mohácson és Bólyban

A Mohács Városi Tanács nagytermében ma 17 órai kezdettel választási nagygyűlést rendez a Hazafias Választási Koalició. A gyűlés szónoka *dr. Kukorelli István*, a Hazafias Népfront országos tanácsának ügyvezető elnöke lesz. A gyűlés egyben a *T. Kovács János* egyéni képviselőjelölt választási gyűlése is lesz, amelyen bemutatkoznak a Hazafias Választási Koalició területi listáján indított jelöltek közül *Strasszer Jakab*, a Magyarországi Németek Demokratikus Szövetsége országos választmányának tagja, *Frankovics György*, a horvát szövetség ideiglenes elnöke és *Kalányos Ferenc*, a Magyarországi Cigányok Demokratikus Szövetsége Baranya megyei választmányának elnöke. Bólyban 18.30-kor a fenti résztvevőkkel szintén választási gyűlést rendeznek a mozgalmi házban.

– A katolikus karitász könyveket küld Erdélybe. Vallásos és szépirodalmi műveket átvesznek a hét folyamán mindennap (szombaton is) 8–18 óra között Pécs, Janus Pannonius u. 4. szám alatt.

– Helyesbítés. A március 3-i, szombati DN-ben a Megvertek egy orvost című cikkben sajnálatos elírás történt. A szégyenletes eset Pécs, Kossuth L. u. 26. szám alatt történt. (Nem a 23. számú ház lakói követték el!)

– Egy időben lehet látni Pécsett színházban és moziban az angol Willy Russel híres monodrámáját. A Pécsi Nemzeti Színházban „Én, Shirley" címmel mutatják be, míg a filmszínházakban március 15-től tekinthető meg a „Shirley Valentine" című alkotás.

– Közös ima a kórházban. Pécsett, a Megyei Kórházban szerdánként a három egyház, így a katolikus, a református és az evangélikus felváltva istentiszteletet tart az egyik kultúrteremben.

– Pécs legdrágább cserepes virága a Diana téri piacon, Tölgyes Lajosné standján látható. A parányi bonsai fácska Hollandiából került Pécsre, az árus 5000 forintért kínálja. A pécsi vásárban egy nem átlagos bonsai 10–15 000 forintba kerül. A fővárosban nyilvántartanak 120–130 000 forintos cserepes minifácskákat is.

☎ 15-000

Bükkösdről és környékéről az utóbbi hónapokban beszólnak telefonon, főleg zivatarok, időjárásváltozás idején, hogy rosszul foghatók a jugoszláv, sőt a hazai tévéműsorok is.

Mélyfekvésű völgyekben húzódnak meg a települések és a tévéhullámok nehezen érik el a házi vagy a nagyobb antennákat. Nem véletlen, hogy a bükkösdi tanács tévéátjátszó-állomás építését szorgalmazza régóta. Ezekben a napokban megkezdődött a létesítmény kivitelezése a nagyközség határában, egy magas ponton. E nyárra tervezett elkészülte után Bükkösdön és négy szomszédos településen zavartalan lesz a műsorvétel.

KÖZELET

A Magyar–Román Baráti Kör a szokottól eltérő helyen és időben tartja soros összejövetelét. A pécsi Lenau-házban (Munkácsy–Bercsényi utcai sarok) március 6-án (kedden) 17 órakor találkoznak a társaság tagjai. Az MREK első romániai tagja, a Brassóban élő *Orbán László* tanár tart előadást a jelenlegi helyzetről, s válaszol a kérdésekre. A rendezvény nyitott, minden érdeklődőt szívesen lát a társaság vezetősége.

– Diákok természetvédelmi kiállítása. Pécsett, a Janus Pannonius Gimnáziumban hétfőn „Védjük együtt!" címmel diák természetvédelmi kiállítás nyílt. Szervezők Kovács Gábor és Mészáros László, valamint az 1/B, amelynek a tanulói bemutatnak egyebek között kitömött állatokat, fotókat, tartósított halakat, madáretetőket. A kiállítás alatt előadások hangzanak el. A bevételt a romániai árvák megsegítésére ajánlották fel.

– Ingyen elviszik tegnaptól Komlón a háziaknál és a kiskertekben felhalmozódott metszési gallyakat, ágakat. A hét első felében a városgazdálkodás járművei Gesztenyést, Bétát és a III-as aknai telepet, csütörtöktől a hét végéig Somágtető, Szilvás, Kenderföld és Mecsekjánosi utcáit járják. Március 12-től Dávidföld, Mecsekfalu, Kökönyös következik.

– Mától gombaismerői tanfolyam kezdődik Pécsett, a Rákóczi út 64-ben, a Természettudományi Múzeum épületében dr. Vass Anna tudományos főmunkatárs. mikológus kezdeményezésére. A képzés nyitott, kezdődik 17 órakor és tart majdnem egész éven át.

●

Halálozás

Mély fájdalommal tudatjuk, hogy WUNDERLICH JÓZSEFNÉ Mayerhoff Katalin 85 éves korában elhunyt. Temetése március 7-én a 14 órakor kezdődő szentmise után lesz a mecsekfalusi temetőben. A gyászoló család.

Mély fájdalommal tudatjuk, hogy szeretett férjem, édesapánk, apósunk, nagypapánk, MIKE FERENC 63 éves korában elhunyt. Temetése március 7-én, szerdán 12.30 órakor lesz a szigetvári kanizsai temetőben. A gyászoló család.

Mély fájdalommal tudatjuk mindazokkal, akik ismerték és szerették, hogy drága jó férjem, szeretett édesapánk, apósunk, felejthetetlen nagypapánk, TANKÓ GYULA hosszan tartó betegség után 66 éves korában váratlanul elhunyt. Temetése március 7-én 14 órakor lesz a mánfai temetőben. Gyászoló családja.

A felejthetetlen férj, édesapa, nagypapa és após, KERTÉSZ ISTVÁN, a DD. Rövikút Vállalat nyugdíjas igazgatója 1990. március 1-jén súlyos betegség után, 63 éves korában elhunyt. Hamvasztás utáni búcsúztatására — akaratának megfelelően — szűk családi körben kerül sor. Részvétnyilvánítások mellőzését kérjük. A gyászoló család.

Fájó szívvel tudatjuk, hogy BITÓ ANTALNÉ Mály Rózsa elhunyt. Temetése március 7-én 11 órakor lesz a siklósi római kat. temetőben. A gyászoló család.

Egészségügyi szolgálat

KÓRHÁZI FELVÉTELES ÜGYELETEK

Mindennapos felvételi ügyeletek gyermek beteg részére Pécs város: POTE Gyermekklinika. Szigetvár város és járás, a pécsi és a volt sellyei járás: Megyei Gyermekkórház. Gyermeksebészeti, kórházi felvételt igénylő gyermekfülészeti betegek, égett és forrázott gyermekek részére páratlan napokon: POTE Gyermekklinika, páros napokon: Megyei Gyermekkórház Pécs és a megye egész területéről.

Felnőtt belgyógyászat: Megyei Kórház I. sz. Belgyógyászata. Sebészet: Megyei Kórház Sebészete, baleseti sebészet: POTE I. sz. Sebészeti Klinika. Égési sérülések: Honvéd Kórház. Koponya- és agysérülések: Idegsebészet. Pécs város és a csatolt községek neurológiai betegeinek felvételét a Neurológiai Klinika, pszichiátriai betegek felvételét a Pszichiátriai Klinika látja el. Szemészeti betegek ügyeleti ellátása 17.00 órától: POTE Szemészeti Klinika. Felnőtt fül-orr-gégészet: POTE Orr-Fül-Gégeklinika.

EJSZAKAI KÖRZETI ORVOSI ÜGYELET

Pécs város felnőtt lakossága részére egy helyen, a Lánc utcai rendelőintézet földszinti ügyeleti helyiségeiben, minden este 7 órától másnap reggel 7 óráig. Telefon: 14-347.

Fogászati ügyelet minden este 7 órától másnap reggel 7 óráig a Lánc utcai rendelőintézet földszinti ügyeleti helyiségeiben, gyermekek részére is. Telefon: 14-347.

Gyermeklakosság részére egy helyen, a Gyermekklinikán, Pécs, József A. u. 7. (bejárat a Bajnok u. felől) este 7 órától másnap reggel 7 óráig. Telefon: 10-938.

EJSZAKAI UGYELETES GYÓGYSZERTÁRAK

Pécs, Lánc u. 20. 10/8. sz. gyógyszertár; Pécs, Bajcsy-Zsilinszky u. 23. 10/14. sz. gyógyszertár.

✲

SOS-ELET telefonszolgálat díjmentesen hívható a 12-390-es számon este 7 órától másnap reggel 7 óráig.

✲

Nyugdíjas telefonszolgálat jogi, szociálpolitikai, munkaügyi, kertészeti stb. tanácsadások, kedd, szerda, pénteki napokon 17–19 óráig hívható a 41-907-es telefonon.

Rendezvények

A JPTE Tanárképző Kar Botanikus Kertje virágvásárt tart március 6–7-én 10–17 óráig és 8-án 10–12 óráig a JPTE Pacsirta utcai kollégiumában.

A Reménysugár Klub új vezetői választást szervez ma, 15 órakor Pécsett, az SZMT Székházban. Vendég: Dr. Faluhelyi Zsolt onkológus-főorvos.

A pécsi IH-ban ma 19 órakor Led Zeppelin-emlékkoncert lesz. Vendég: Gyökerek Blues Band.

A pécsi Nevelők Házában ma 16 órakor Örökifjak Klubja szervezi összejövetelét.

Szép Lehel keramikus kiállítása nyílt tegnap Pécsett a Délszláv Klubban, az Esze Tamás u. 3-ban, mely naponta 10—18 óra között látható.

Ma, kedden délután 18 órától dr. Fekete Csilla reumatológus szakorvos előadást tart az „Akupunktúrás gyógymód"-ról a szövetség pécsi (Jókai utca 9.) székházában.

Közlemények

Schirilla György Vegetáriánus című könyve még kapható Pécsett, a Reform-Natura boltban.

Információk

Mohácson Kovács Teréz, a kórház egészségnevelője a szentlőrinci gazdaasszony-tanfolyam mintájára a túlkoros gyerekeknek klubot akar szervezni, ahol megtanulhatják az öltözködés, a tisztálkodás, a kulturált szerelmi élet szabályait, elsajátíthatják a háztartási ismereteket. Érdeklődés, üzenethagyás a kórházban az egészségnevelőnél.

Március 6-án, 8–15 óráig hálózatátkötési munkák miatt szünetel az ivóvízszolgáltatás Pécsett, a Mártírok útjától délre, a vásártérig behatárolt területen, így például a Közraktár, a Verseny utcában, a gáztárolóban, a postás-pályán, a Titánnál, a Raktárbázison, a Zöldértnél, az óvodában. A vizet tartálykocsi hordja. Átmeneti vízzavarosodás és nyomáses várható.

A Józan Élet Családvédő Egyesület Pécsett, a Geisler Eta u. 16-ban működik, csütörtökönként 17 órától várják az új jelentkezőket.

A Közlekedési Felügyelet ügyfélfogadói irodája Pécsett, a Hengermalom u. 2-ben működik. Személyes műszaki vizsga bejelentése 8–12, ill. 13–16 óra között. Szerdánként az ügyfélfogadás 18 óráig tart nyitva. A műszaki vizsgára telefonon a 33-075-ös számon lehet jelentkezni. Egyéb felvilágosítást a 14-055-ös számon nyújtanak.

A Baranya Megyei Könyvtár március 11-én 8–19 óráig várja az olvasókat. Március 15–18. között az olvasószolgálat szünetel.

TITÁN ÁRUHÁZ ajánlja:

minden szerdán árengedmény 1990. március 7-én

– AT–1000 aku. cellavizsgáló 474 Ft-ért,

– Osztrák műa. szig.-szalag több színben 82 Ft helyett 42 Ft.

Telefon: 13-866, 13-030.

AMÍG A KÉSZLET TART!

Versenyzünk Önért

Verseny utcai áruházunkban!

Átszervezések a Pannon Volánnál

Csökken az igazgatóság létszáma

Úgy tűnik fel, manapság kevesebb az elszállításra váró áru, míg a fuvarozók szinte sorba állnak a munkáért. Egyre nehezebb a talponmaradás, kiéleződött a piac, beszűkültek a fuvarozási lehetőségek. Ez a tendencia erősen érinti a megye legnagyobb szállító vállalatát, a Pannon Volánt is.

–Csökkentenünk kell a központi irányítási költségeinket, ezért korszerűsítjük az igazgatóság szervezeti felépítését – mondja dr. Klucsik Ágnes osztályvezető. Volt néhány olyan tevékenység, amelyet párhuzamosan végeztünk a központban és az üzemigazgatóságokon egyaránt, ezeket kell most leépítenünk. Éppen ezért megkérdeztük a területi szerveinket, hogy a központi irányítás mely funkcióinak költségét tudnák fedezni, mit végezne önállóan, illetve mely tevékenységeket építsük le. Ennek megfelelően néhány funkció megszüntetésével arányosan csökkent az osztályok száma az igazgatóságon.

Tehát elsősorban az adminisztratív munkakörben dolgozók számát csökkentik?

Igen. A vállalat elképzelése szerint az igazgatóság létszámát 240 főről 160-ra mérsékelnénk. Megközelítőleg 30–35 dolgozót helyeznénk át az üzemigazgatóságokhoz, illetve 45–50 fő munkaviszonyát szüntetnénk meg. Éppen azért, hogy minél kevesebb dolgozónak adjuk vissza a munkakönyvét, 1989-től nem külső felvétellel töltöttük fel a megüresedő irodai munkahelyeket, hanem átszervezéssel.

Hogyan segítik az elbocsátottak elhelyezkedését?

– Felvettük a kapcsolatot a tanács munkaügyi osztályával, illetve a Kapocs munkaközvetítő irodával. Eltekintünk a felmondási idő ledolgozásától, illetve aki eközben talált munkahelyet, azzal közös megegyezéssel bontjuk fel a munkaszerződést. Figyelemmel kísérjük, hogy kinek, milyen munkalehetőséget kínálnak fel, hol tudnak elhelyezkedni a jövőben.

Egy 3500 fős nagyvállalatnál szinte észrevehetetlen, ha 50 dolgozót elbocsátanak. Csak annak a néhány embernek jelent sorsdöntő pillanatokat...

H. Zs.

Mi az államtitok?

SAJTÓTÁJÉKOZTATÓ

A sajtószabadság és az államtitok összefüggéseiről adott tájékoztatást a Magyar Újságírók Országos Szövetsége székházában hétfőn *Ilcsik Sándor* belügyminiszter-helyettes.

Mint mondta, a megszüntetett belső elhárítással foglalkozva a sajtó olyan, a titkosszolgálati munka egészére és annak részleteire is vonatkozó információkat hozott nyilvánosságra, amelyek megőrzése államérdek lett volna. Ugyanakkor elismerte, hogy az államtitokról és a szolgálati titokról szóló 1987. évi törvényerejű rendelet elavult, de – mint mondta –, figyelmen kívül hagyni mégsem lehet, mert jelenleg még hatályos.

Azzal kapcsolatban, hogy miért tett feljelentést a budapesti rendőrfőkapitány Bajcsi István volt állambiztonsági tiszt ellen, a miniszterhelyettes a jogszabályra hivatkozott, miszerint, ha államtitoksértés valakinek a tudomására jut, annak kötelessége feljelentést tenni. Megjegyezte azonban, hogy véleménye szerint nem várható súlyosabb ítélet, mégpedig főképp politikai okokból.

Több kérdést kapott a miniszterhelyettes Németh Miklós miniszterelnöknek az elmúlt héten a Parlamentben tett kijelentésére, miszerint a múlt év november elején puccskísérlet jutott tudomására egy ismeretlen bejelentő által. Ezzel kapcsolatban Ilcsik Sándor annak a véleményének adott hangot, hogy a miniszterelnököt nem politikai érdekek késztették arra, hogy erről beszéljen. Ugyanakkor szerinte az is tény, hogy a Belső Biztonsági Szolgálat által készített jelentések között csak egyetlen, decemberben készült anyag foglalkozik egy feltételezett baloldali szervezkedéssel.

Az első három nap 1200-an keresték fel

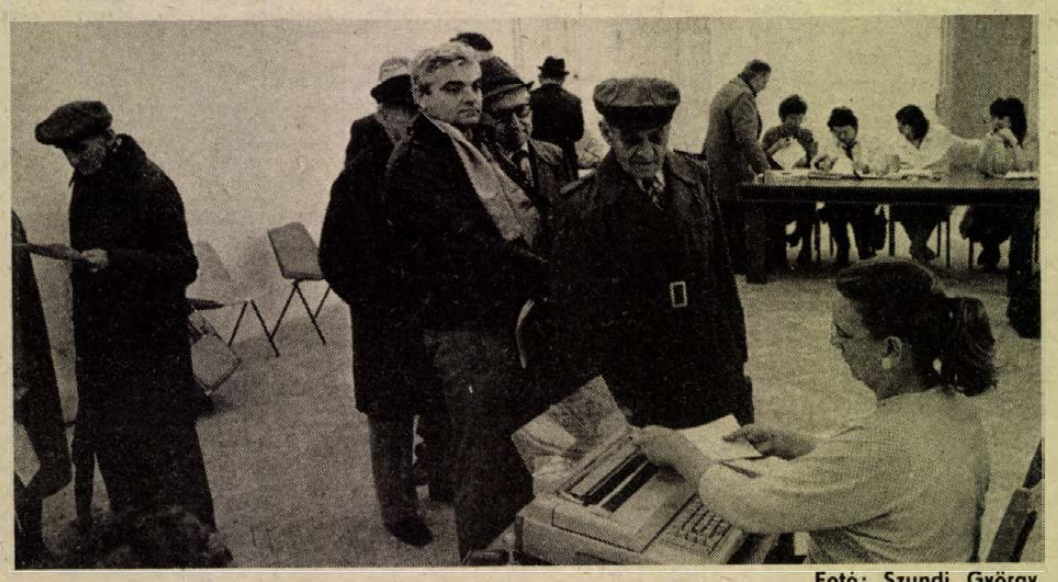

Fotó: Szundi György

Hosszú sorok kígyóznak a pécsi lakbérirodán

Március elsején nyílott meg a lakbériroda, ahol csak a felemelt lakbérek támogatásának ügyeivel foglalkoznak. Itt nyújthatják be kérvényüket azok, akiknek a megemelkedett lakbér kifizetése megélhetési gondokat okoz.

A városi tanács vb-hivatal családvédelmi és egészségügyi osztálya bírálja el a beérkezett igényeket, majd ezt követően a tanács pénzügyi osztálya fizeti ki az elmúlt évi és a február elsejétől megállapított felemelt lakbér közötti különbözetet. A rendelet értelmében ebbe nem tartozik semmi más bele, mint az értesítő 10. pontjánál szereplő összeg. A víz- és csatornadíj fizetése alól senki nem kap felmentést.

– A lakbérirodában megfordult ügyfeleknek több mint fele nem tudja, hogy kérhet, vagy sem támogatást. A legtöbben először csak érdeklődni jönnek, milyen lehetőségeik vannak a lakbér csökkentésére – mondja *dr. Grünwald Anna*, a városi tanács vb-hivatala családvédelmi és egészségügyi osztályának vezetője. – Az elmúlt három napban 1200-an fordultak meg az irodánkban. Az első nap nagy volt a tömeg. Külön nyomtatványokat készítettünk, így próbáljuk az ügyintézést leegyszerűsíteni, gyorsítani. Nagyon bürokratikusnak érzem ezt a támogatási rendszert. Az 1983-as lakbéremelésnél a támogatás összegét beépítették a rászorulók nyugdíjába, vagy egyéb más jövedelmébe. Szerintem a három- és többgyerekes, tanácsi lakásban élők esetében a családi pótlékot lehetett volna kiegészíteni ezzel.

A PIK által megállapított új lakbért mindenkinek ki kell fizetni, az igényelt támogatást csak utólag kapják meg az arra rászorulók. Méltányossági alapon is kérhető támogatás a tanácson. Ezt azok vehetik igénybe, akik két–három hónapon belül betöltik a hetvenedik életévüket, alacsony a jövedelmük, megromlott az egészségi állapotuk, nincs semmilyen mellékkeresetük. A méltányossági alapon benyújtott kérvényeket egy külön bizottság bírálja el.

– A külön kérelmek elbírálásához a jogszabály egyáltalán nem ad segítséget. Meg kell majd minden esetben vizsgálnunk az igénylő jövedelmét, életkörülményeit, más bevételi forrásait. Méltányossági alapon eddig körülbelül kétszázan igényeltek lakbértámogatást. Az igazsághoz az is hozzátartozik, hogy ezek nem nagy összegek, 200–300 forintról van szó havonta. Még az sem biztos, hogy mindenki megkapja a régi és az új lakbér közötti különbözet teljes összegét. Kérhetnek azonban támogatást azok is, akik 1989. január 1. óta főbérlőként laknak személyi tulajdonú lakásban. Az ingatlantulajdonosoknak a PIK segít az új lakbér kiszámításában. A munkaképességüket 67 százalékban, vagy annál nagyobb mértékben elvesztettek is jogosultak lakbércsökkentésre.

A lakbériroda hétfőn és szerdán reggel 8-tól este 6-ig, más munkanapokon 8-tól délután 4-ig tart nyitva.

Sz. K.

Választás

Ursprung János (Kereszténydemokrata Néppárt) a Berek Úti Általános Iskolában várja az érdeklődőket ma 18 órakor.

Dr. Kukorelli István és T. Kovács János (Hazafias Választási Koalíció) Mohácson a városi tanácson 17 órakor, valamint Bólyban 18.30 órakor választási gyűlést tartanak.

Bőgner Miklós (Független Kisgazdapárt) ma 18.30 órakor a málomi kultúrházban választási gyűlést tart.

Lévai József (FIDESZ) Komlón a Zrínyi Művelődési Házban 17 órakor várja a választópolgárokat. A FIDESZ pécsi „Mocsár" csoportja összejövetelét tartja a 2. választókerületi irodájában, a József A. u. 10-ben ma 17 órakor.

Galbáts András, a Független Kisgazdapárt Baranya megyei 1. számú országgyűlési választókörzetének képviselőjelöltje Pécsett, a Hősök terei munkásklubban március 6-án délután 6 órakor programismertető választási gyűlést tart.

„Lehet vidáman is politizálni" címmel nagygyűlést rendeznek március 9-én 17 órakor Pécsett az Orvostudományi Egyetem aulájában. Felszólalnak a pécsi egyéni országgyűlési képviselőjelöltek: dr. Varga Levente, Gettó József, Bretter Zoltán, Ráday Mihály, Dücső Csaba, Matavovszky Iván és dr. Zadravecz György.

A március 9-i POTE-aulában tartandó nagygyűlés után 20.30 órakor vacsoraestet rendez a Szabad Demokraták pécsi csoportja. A vacsoraestre jegyek válthatók Pécsett az SZDSZ-irodában, a Felsőmalom u. 13-ban 10–18 óra között, a Citrom u. 5-ben a választási irodában 14–18 óra között és a Varsány u. 20-ban páratlan napokon 16–19 óra között. Az estén részt vesz Bródy János, Ráday Mihály és a képviselőjelöltek.

Werner József (SZDSZ) a babarci művelődési házban választási gyűlést tart ma 18.30 órakor. Az SZDSZ szentlőrinci csoportja választási gyűlést tart a pártok házában ma 18–20 óra között.

Dr. Heindl Péter (SZDSZ, FIDESZ) ma 18 órakor Egyházasharasztiban falugyűlésen találkozik választóival.

Dr. Wekler Ferenc (Faluszövetség) ma 18 órakor Lánycsókon az iskolában, 19.30 órakor Székelyszabaron találkozik a választókkal.

Dr. Simor Ferenc (Agrárszövetség) ma 18 órakor választási fórumot tart a harkányi művelődési házban. Fabi József (Agrárszövetség) Pöttenden 19 órakor, Kistamásiban 20 órakor fórumot tart a klubban.

MA

A szocdemek megyei titkára, Nyitray Béla ma, kedden 16 órától előadást tart „Európa velünk van" címmel a párt helyi működéséről és választási programjáról. A rendezvény helye: Szocdem-székház, Pécs, Déryné u. 18. Minden érdeklődőt szeretettel várnak, bejárat az udvar felől.

A szocdem párt ügyeletet tart Pécsett a Déryné u. 18-ban 16–18 óra között.

A Magyar Liberális Néppárt ügyeletét 10–19 óra között látogathatják Pécsett a József A. u. 10-ben. Telefon: 15-318.

A MEASZ baranyai és pécsi szervezete Pécsett, a Tüzér utcai mozgalmi házban várja az érdeklődőket 14–16 órakor.

Az SZDSZ szentlőrinci csoportja a pártok házában, az Attila u. 1-ben ügyeletet tart 18–20 órakor. Az SZDSZ komlói szervezete 7–21 órakor várja az érdeklődőket a Lenin tér 1-ben. Az SZDSZ szigetvári csoportja a Széchenyi út 24-ben várja az érdeklődőket 16–19 óra között. Telefon: 70 11-511. Az SZDSZ pécsi szervezete és a három megyés regionális irodája a Felsőmalom u. 13-ban szervezi ügyeletét 10–18 óra között. Telefon: 25-344 és 25-355. Az SZDSZ harkányi csoportja a művelődési házban 18 órától várja az érdeklődőket.

A Baranya Steinmark Baráti Egyesület ma 17 órakor videovetítéssel egybekötött német teadélutánt tart Pécsett, a Technika Házában, a Janus P. u. 11-ben.

Az MSZMP kertvárosi szervezete ügyeletet tart Pécsett, a Németh L. úti mozgalmi házban 9–12 és 15–18 óra között. Az MSZMP komlói koordinációs irodáját a volt városi pártbizottság épületében keresheti fel 14–17 órakor.

MSZP-ügyeletet tartanak 8–11 órakor Pécsett, az Alajos u. 22-ben, 13–19 órakor a Lánc utcai mozgalmi házban, 16–19 órakor a Németh L. úti mozgalmi házban. 15–19 órakor a Tolbuhin úti mozgalmi házban, 8–19 órakor a Tüzér utcai mozgalmi házban.

Az MDF komlói szervezete fogadóórát szervez a Lenin tér 1-ben 11–17 óra között.

A Független Kisgazdapárt megyei szervezete ügyeletet tart Pécsett, a József A. u. 10-ben 12–16 óra között. Telefon: 26-742.

Dr. Vonyó József, a Szocialista Párt országgyűlési képviselőjelöltje „A diktatúrák természetrajza" címmel tart előadást és választói gyűlést ma, 18 órai kezdettel Pécsett, a Nevelési Központ lakótelepi Népfőiskolájában.

Dr. Bíró Ferenc, a Magyar Demokrata Fórum országgyűlési képviselőjelöltje ma 17 órától Pécsváradon a művelődési házban fórumot tart, melyen részt vesz Bogárdi Zoltán, az MDF országos elnökségének tagja, mezőgazdasági szakértő is, s előadásában ismerteti a fórum mezőgazdasági programját.

Dr. Kapronczay József, a Magyar Demokrata Fórum országgyűlési képviselőjelöltje ma 16 óra és 18 óra között fogadóórát tart az MDF szigetvári választási irodájában, Kossuth tér 17 alatt. Ezt követően 18 óra 30-tól az ibafai klubban választási fórumot tart, melyen ismerteti pártja és a saját programját.

Dr. Fekete Mátyás, a Szocialista Párt országgyűlési képviselőjelöltje ma 19 órától Zádor Művelődési Házában választási gyűlésre várja az érdeklődőket.

Puch László, a Szocialista Párt országgyűlési képviselőjelöltje ma 18 óra 30-tól Véménden a Művelődési Házban ismerteti programját.

Spolár János, a Szocialista Párt országgyűlési képviselőjelöltje választási fórumot tart ma 18 órától Szilágy község kultúrházában.

Megyei pártélet

Megalakult a Magyar Demokrata Fórum községi szervezete Bükkösdön, elnöknek Bognár Ágoston tanárt választották. Az elnök címén – Bükkösd, Táncsics u. 5. – várják az érdeklődőket.

A Szocialista Párt meszesi alapszervezete, valamint a helyi társadalmi szervezetek március 8-án 17 órakor a József Attila Művelődési Otthonban a nemzetközi nőnap alkalmából ünnepséget szerveznek, amelyre meghívják a környék lányait-asszonyait. Ünnepi köszöntőt mond Spolár János, a Szocialista Párt országgyűlési képviselőjelöltje, s a rendezvényen fellépnek Bukszár Márta és Tamás Endre, a Pécsi Nemzeti Színház művészei.

Dr. Szili Katalin, a Szocialista Párt országgyűlési képviselőjelöltje ingyenes jogi tanácsadást ad – különös tekintettel a lakbérkedvezmény igénylésére – március 6-án és március 9-én 16 és 18 óra között Pécsett, a Tüzér utcai mozgalmi házban.

A Magyar Október Párt kéri tagjait, szimpatizánsait, hogy jelentkezzenek a szervezendő aradi útra, mely március 20-a körül lesz Pécsett, a József A. u. 10-ben, Endrédinénél.

SZDSZ-csoport alakult Obányán, melynek ügyvivői Schlopp Péter és Szűcs János. Az SZDSZ szigetvári irodája a Széchenyi út 24-ben munkanapokon 16–18 órakor várja az érdeklődőket.

A Független Kisgazdapárt mohácsi szervezete felvette a kapcsolatot a mohácsi biokultúra klub képviselőjével, Gombár Józseffel.

A Szabad Demokraták Szövetsége pécsi szervezete 3. sz. választókerületi irodája páratlan napokon 15–19 óra között várja az érdeklődőket a Varsány u. 20-ban.

Negyven évig nem volt, talán most van reményünk arra, hogy lesz érdekképviseletünk – a tegnap délutáni megyei iparos nagygyűlés egyik felszólalójának (Gál Györgynek) megfogalmazása jól tömöríti a lényeget. Mert nem másról van szó mint arról, hogy a Kisiparosok Országos Szervezete kiállja-e az önkéntesség próbáját (áprilistól iparűzéshez nem kötelező a KIOSZ-tagság!). Hogy egyáltalán megmarad-e a szervezet, az attól függ, hogy a tagdíj ellenében tud-e olyan szolgáltatást nyújtani, amire azt mondja az iparos: „Ez nem buta kiadás."

„Összevetett vállal erős a sokaság!"

Iparos nagygyűlés Pécsett

Kurucz Zsigmondtól, a KIOSZ országos elnökétől a POTE aulájában tartott nagygyűlés szónokától megtudtam, hogy az országban elsőként Baranyában tartottak az önkéntes tagságra áttérés előtt ilyen helyzettisztázó rendezvényt, ahol a mit vár el az iparos a tagdíjért ugyanúgy szóba került, mint az, hogy mennyi is legyen az a tagdíj (befagyasztott, egy szintre hozott, alapdíj plusz önkéntes felajánlás), és hogy kiszolgáló szervezetből válhat-e valódi gazdasági érdekképviselet.

– Követeléseinknek az ad erőt, hogy hány fő nevében szólunk – jelentette ki tegnap Kurucz Zsigmond, aki három szintet képvisel: műszerész-iparos, alapszervezeti elnök, országos elnök –, ezért nem mindegy, hogy a jelenlegi százhatvanötezres taglétszám áprilistól mennyivel lesz kevesebb! S hogy mit követelünk? Többek között a tulajdonviszonyok reformjának törvényszintű megfogalmazását, új társadalombiztosítási törvényt, a nyereségadó és az SZJA mértékének csökkentését, az átalányadózás bevezetését, a beruházási célú tartalékolás lehetőségét, induló vállalkozások hároméves adómentességét. Mentsük meg az érdekképviseleti szervezetet, a KIOSZ-t, így lesz valóban az iparosság saját kezében az érdekvédelem!

Néhány gondolat az iparosok nagygyűlési felszólalásaiból: „Az országos központ végre megszabadult azoktól, akik a tíz hónappal ezelőtti választásig igencsak jól éltek a kisiparosokból! E tisztulási folyamatban most a megyén a sor." (Suvák György) „Vádolom az elmúlt időszak iparos vezetését; követelem a megyei iparkamara létrehozását, a jogi-közgazdasági érdekvédemet, az áfa, a vállalkozási nyereségadó, a társadalombiztosítási járulék csökkentését." (Ferencz Miklós) „Az iparos éjt nappallá téve dolgozik, csak hagyni, engedni kell. Ahogy most van, nem jól van!" (Gál Jenő)...

A nagygyűlésen részt vett Juhász József országos alelnök is, s kifejező szavakkal jellemezte az érdekképviselet szerepét: „Összevetett vállal erős a sokaság!" Fischer Pál, az OKISZ főtitkára a vállalkozásélénkítő kormányprogramról, a vállalkozásfejlesztési alapítványról szólt. (Az alapítványra érdemes odafigyelni: e héten meglesz a cégbírósági bejegyzés, s ezt követően igen kedvező feltételekkel segíti a kis- és középvállalkozásokat!)

A megjelentek közül többen sajnálatosnak minősítették, hogy a KIOSZ Baranya megyei elnöksége által szervezett rendezvényre a megye hétezerháromszáz iparosa közül mindössze néhány százan jöttek el.

L. Cs. K.

TAKARÉKBANK

TAKARÉKSZÖVETKEZET

A Takarékbank Rt. Kaposvári Regionális Igazgatósága és a Siklós, Szentlőrinc és Vidéke Takarékszövetkezet legújabb ajánlata:

az ÉRTÉKJEGY
TAKARÉKBANK AZ ÚJ CSALÁDTAG.

Új értékpapírt ajánlunk. Értékjegyünkkel évi
26,2%-os bruttó kamatot is elérhet.

Éven belüli felvét esetén kamataink 7 naptól 3 hónapig időarányosan emelkednek.

Három hónaponként
KAMATOS KAMATOT fizetünk.

Takarékbank és takarékszövetkezetek, az új bankcsalád.

Az érdeklődőknek felvilágosítást adunk a Kaposvár, Füredi u. 49–51. sz. alatti igazgatóságunkon.

FELLBACH
Kereskedelmi és Szolgáltató Rt.

FELLBACH DISZKONT ABC
PÉCS, NAGYÁRPÁDI U. 14.

Élelmiszerek – vegyi áruk
széles választékát kínáljuk,
cukortól a vajkrémig,
fűszerektől a mosóporig.

NAGY bevásárlás – NAGY megtakarítás!
– alacsonyabb árak,
– ingyenes parkolás.

Nyitva tartás: hétfő ZÁRVA
kedd–szerda
8–16 óráig,
csütörtök–péntek
8–17 óráig,
szombat
7–13 óráig.

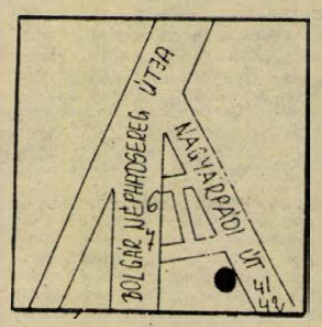

Mindenkinél olcsóbban a Fellbachban!

LAKÁS-INGATLAN

Felújított, uránvárosi, 2 szoba, összkomfortos, tanácsi lakásomat elcserélném kisméretű, 1,5 szobásra vagy 1 szoba, hálófülkés, tanácsira. Gázfűtés lehet, telefon szükséges. „Március 247513" jeligére a Sallai utcai hirdetőbe.

Eladó 68 m²-es, 3 szobás, III. em.-i OTP-lakás, tehermentesen vagy OTP-átvállalással. Érdeklődni: Sarohin t. út 112., III. em. 12. Telefon: 41-474.

Eladó 2,5 szobás, OTP-lakás garázzsal vagy családi házra cserélhető. Pécs, Matusán B. út 35., I. emelet 4.

Felújított, 53 m²-es, IV. emeleti, tanácsi, összkomfortos lakásomat elcserélném hasonló, első emeleti vagy liftes házban lévőre. Telefon szükséges. „Uránváros–Kertváros 247514" jeligére a Sallai utcai hirdetőbe.

Pécsi, 52 m²-es, két szoba, összkomfortos lakásomat (21 ezer Ft/m²) budapesti lakásra vagy orfűi lakóházra cserélném. Telefon: (72) 13-230.

DR. PADOS
INGATLANKÖZVETÍTŐ IRODA
PÉCS DÉRYNÉ U. 47. TEL: 27-917

Balatonfüzfőn 2 szintes, összkomfortos családi ház eladó. Érdeklődni: Enyezd u. 7., IV. emelet 14. ajtó.

Egy szoba, összkomfortos lakás kiadó a belvárosban. Érdeklődni: 17–20 óráig a 16-053-as telefonon.

Eladó 2 + 2 74 m²-es lakás kp-ért. Érdeklődni az esti órákban, Laki J. u. 3., V. 15. Eladó ugyanitt 346 négyszögöl, panorámás lugasszőlő, gyümölcsös: Ürög, Alsóhegy, Szarka-köz. Épület, pince, ciszterna, villany van.

Harkányi, Nefelejcs u. 5. sz. nyaraló eladó. Érdeklődni: Görcsöny, Rákóczi u. 30.

Siklós, Csukma-dűlő 96-ban pince, présház, lakható szoba, garázs, köves út mellett eladó. Villany, ciszterna van. Ugyanitt Z-s rendszámú, 1200-as Zsiguli, felújított motorral, eladó. Érdeklődni: Matty, Kossuth út 33., egész nap.

Elcserélném kaposvári, tanácsi, 2 szoba, összkomfortos, erkélyes lakásom hasonló pécsire. Érdeklődni: Pécs, Tündér u. 21.

Eladó 2 szoba-összkomfortos, 53 négyzetméter alapterületű öröklakás. Irányár: 22 000 Ft/m². Cím: Endresz Gy. u. 3/C. Jenák.

Gyádon 350 négyszögöl szőlő eladó. Érdeklődni: Gyód, Fő u. 33.

Külön bejáratú, távfűtéses szoba albérletbe kiadó. Szamuely T. u. 5/B., II. em. 8. a.

Abaligeten eladó régi típusú, kert nélküli kis családi ház a falu központjában. Előszoba, 2 szoba, konyha, fürdőszoba, spájz, tárolóhelyiség, műhelynek is használhatók, ipari áram bent van. Nagy garázs. Érdeklődni: Kossuth út 94. szám. 16 óra után, hét végén egész nap.

Eladó Pécsújhegyen 590 négyszögöl, 10 éves szőlő, gyümölcsös, présházzal, pincével. Víz, villany van. Érdeklődni: Pécs, Alsóbalokány u. 67. Ugyanitt 80 négyzetméteres házhely vagy garázshely eladó.

Kert fölásva kiadó. Ugyanott bordó Jawa motor olcsón eladó. Deák Ferencné, Szentlőrinc, Szabadság út 18. sz.

Magyarürögi falu felett — Héja dűlő — 923 négyzetméter gyümölcsös kétszázezerért eladó. Telefon: 30-425.

Telek eladó Nagyárpád, Kaponya-dűlőben. Cím: Spajler István, 8751 Zalakomár, Bercsényi út 51.

Elcserélném felújított, 2 szobás, gázfűtéses, téglaházban lévő, házfelügyelői lakásom hasonló főbérletire. „Biztos jövedelem, 247420" jeligére a Sallai utcai hirdetőbe.

Eladó téglaépületben 2 szobás, nagykonyhás, melegvizes tehermentes öröklakás vagy elcserélném egy és fél szobás összkomfortosra 1 első emeletre. Komló, Pécsi út 45., II. e. Sóváriné.

Eladó belvárosi, 80 m²-es, összkomfortos családi ház. Telefon: 33-457. Pécs, Virág u. 7.

Eladó Rózsadombon 3,5 szobás, földszinti, OTP-lakás. „Őszi költözés 247482" jeligére a Sallai utcai hirdetőbe.

Magyarhertelenden, a fürdőhöz közel telkek eladók. Érdeklődni: Magyarhertelend, Kossuth u. 4.

Baján, Déry kertre néző, első emeleti, 83 m²-es, összkomfortos öröklakás garázzsal, pincével eladó vagy hasonló pécsire cserélhető. Érdeklődni lehet: Pécs, Kőrösi Cs. S. u. 7/A., III. 1. Telefon: 18-897.

Eladó Piskó, Kossuth L. út 58. sz. alatti családi ház: 2 szoba, konyha, fürdőszoba, gazdálkodásra kiválóan alkalmas épületekkel.

Belvárosban kétszintes, központi fűtéses, telefonos, tehermentes, garázsos, 1974-ben épült családi ház igényesnek eladó. Háromszobás, nem panel öröklakás cseréjét érdekel. Érdeklődni a 22-091-es telefonszámon, az esti órákban.

Pellérdi szőlőhegyen 400 négyszögöl kert, termő gyümölcsfákkal, lugasrendszerű csemegeszőlővel, 12 m²-es szerszámos faházzal eladó. Érdeklődni: Pécs, Kolozsvár u. 19., II/7. Tuboly.

32 m²-es lakás kiadó március 1-jétől. Érdeklődni: 10-288-as telefonon.

2,5 szobás, összkomfortos lakás hosszabb időre kiadó, bútorozva vagy üresen a Regina u. 5-ben, Kertváros. Érdeklődni: Pécs, Építők útja 17/A., I. Volfné, 14–15-ig.

Komlón, Szilvásban 58 m²-es, összkomfortos, tehermentes lakás eladó. Érdeklődni: Komló, Alkotmány u. 66., I. em. 4. (16 óra után)

Vennék 2–3 szobás, összkomfortos lakást, garázzsal is érdekel. Ajánlatokat 77/21-953-as telefonra várom. 18 óra után.

Lakásmegoldást keresek ötszázezer Ft készpénzzel. Minden megoldás érdekel. Pécs, Postafiók 60. 7614.

2–3 szobás családi házat keresek kb. 200 □-öl telekkel. Felkínálok 3 szobás, tanácsi lakást + kp-t. Telefon: 26-555. 17 óra után.

Kővágószőlős, Rákóczi u. 45. sz. alatt két szoba, konyhás, kis családi ház és DK frsz.-ú, 126-os Polski eladó. Érdeklődni: egész nap.

MODUL Kft 14-536
ÉPÍTŐANYAG KERESKEDÉS
CEMENT
AKCIÓ AKCIÓ AKCIÓ AK
MODUL MODUL MO
AKCIÓ AKCIÓ
MODUL
AKCIÓ AKCIÓ
MODUL MODUL
AKCIÓ AKCIÓ AKCIÓ
300 FT/q
Vásárolhat a Modultól

Gyakorlott
ADÓTANÁCSADÓT
kft. azonnal
alkalmaz.
Tel.: 72/24-093

Eladó vagy elcserálhető pécsújhegyi, Deák F. u. 40., tatarozásra szoruló, kis családi ház 530 □-öl területtel, siklósi vagy pécsi, 2–3 szobás lakásra, értékegyeztetéssel. Sok OTP-t vállalok, minden megoldás érdekel. Érdeklődni: Máriagyűd, Tenkes u. 8.

Ilku P. utcában két szoba + erkélyes, tehermentes lakás eladó. Érdeklődni: 22-820.

ALBÉRLETKÖZVETÍTÉS, INGATLANKÖZVETÍTÉS, SZERZŐDÉSEK ELKÉSZÍTÉSE.
Pécs, Teréz u. 5. 9–12 óráig: 22-845.

Eladó Rózsadombon 3,5 szobás OTP-lakás, kp + OTP-átvállalás. Pécs, Pataki István utca 36., IV. em. 13. Érdeklődni: mindennap 16–18 óráig.

Bodán nagyméretű családi ház gazdasági épülettel eladó. Érdeklődni: Boda, Zrínyi út 5.

Eszék utcai garázssorban garázs eladó. Érdeklődni: 41-474. 18 óra után.

Sásdon 3 szobás, étkezős, összkomfortos, telefonos családi ház, 2 garázzsal, kerttel eladó vagy pécsi, 1,5–2 szobás lakásra + kp-re cserélhető. Érdeklődni: 72/31-550.

Eladó belvárosban egyszintes 75 négyzetméteres öröklakás téglaépületben. Tetőtér beépítési lehetőséggel. Érdeklődni 8–15-ig a 15-844/113-ös telefonon, 16 órától a Mártirok utca 22-ben.

Téglaépületben két szoba, összkomfortos, gázfűtéses, 58 m²-es öröklakás eladó. Érdeklődni: Pécs, Hunyadi út 75., I. em. 6., egész nap.

1066 m² szőlő, új présházzal, a diósviszlói szőlőhegyen eladó. Érdeklődni: munkaidőben a 10-227-es telefonon.

Kétszintes családi ház Szalántán eladó, nagy telekkel, gazdasági épületekkel. „Sürgős 6957" jeligére a Hunyadi úti hirdetőbe.

Gazdálkodásra alkalmas ház eladó. Hásság, Kossuth L. u. 50. Érdeklődni: délután.

Nagy családnak, vállalatnak, éttermek, panziónak alkalmas, felújított, összkomfortos, telefonos, nagy ház a belvárosban eladó. „5,5 millió forint" jeligére a Hunyadi úti hirdetőbe.

Közületek! Vállalkozók!
ELADÓ
110 m²-es HELYISÉG
Pécs, Hajas I. u. 15. alatt.
MŰHELYNEK, IRODÁNAK, ÜZLETNEK
egyaránt alkalmas.
Érdeklődni a 30-132-es telefonon.
Ambrus Lajos üléshuzat-készítő.

Pécsi-tó közelében 1089 m²-es, panorámás, megműveletlen zártkert eladó. Érdeklődni lehet az esti órákban, 72/41-583.

Cserkúti csárda felett 350 □-öl szőlő, gyümölcsös eladó. Telefon: 25-576.

Harkány, Klauzál u. 5. sz. ház eladó. Telefon: 18 órától, 80-389.

Kb. 80 m²-es, összkomfortos lakás teljes felszereléssel, bútorozva, áprilistól hosszabb időre kibérelhető. Fenyves sor 20. Csonka Vilmos.

4 szobás (88 m²-es), szövetkezeti lakás a lila ABC-nél eladó. Telefon: 41-884. 17 óra után.

Harkányban, a fürdőhöz közel 52 négyzetméteres nyaraló eladó. „Megtérül" jeligére a Hunyadi úti hirdetőbe.

Két család részére megfelelő, összkomfortos családi ház eladó Pécsett. A házban panzió, étterem kialakítható. Engedélyezett terv van. Telefon: 34-014.

Családi ház eladó! Komló, Kodály Z. u. 49. Érdeklődni: szombat, vasárnap.

Komlói, 3 szobás, szuterénos, központi fűtéses családi ház garázzsal, nagy telekkel eladó. Kisebb balatoni nyaralót 800 ezerig beszámítok. Komló, Gárdonyi u. 15.

Pécs területein lakásmegoldást keresek. 400 ezer kp + havi részletre. „Pontosan fizetek" jeligére a Hunyadi úti hirdetőbe.

Kozármislenyben 300 □-öl zártkert (építési terület) eladó. Gáz, villany van. Érdeklődni: Uitz B. u. 7., VII. em. Vukman. Esti órákban.

Harkányi hegyen 300 □-öl, öreg szőlő, áron alul eladó. Telefon: 80-179, esti órákban.

Tettye-dűlőben gyümölcsös, kis konyhakerttel eladó. Érdeklődni: 9–16 óráig a 16-273-as telefonon.

Üres, udvari lakást keresek albérletbe Pécsen. „Elsején fizetek" jeligére a Hunyadi úti hirdetőbe.

Eladó 61 m²-es OTP-lakás. Telefon: 29-665. 16 órától.

Azonnal beköltözhetően kiadó Pécs, Krisztina téri, I. emeleti, 47 m²-es, szövetkezeti lakás. 35-035. Nagykozári, 440 □-öl zártkert, rajta hétvégi faház, kapáló, kaszáló. 35-035.

Eladó Szemely, Arany J. u. 3. sz. alatt 445 □-öl kert, műút mellett. Érdeklődni: ugyanott, Cziglédi Istvánnénál.

Harkányban, a fürdő területén lévő új vendéglátó üzletházban egy 18 m²-es, kerthelyiséges egység bérbe kiadó teljes berendezéssel vagy üresen. Érdeklődni: Spenglere Szilárd, Siklós, Iskola u. 20/B. Tel.: 73/11-988.

Gazdálkodásra alkalmas, falusi házakat is kínál az Ingatlanforgalmi Iroda, Felsővámház u. 49. Hétfő–kedd, 16–20-ig.

Mohács, Eötvös u. 21. számú, 3 szoba, összkomfortos, 200 m² alapterületű családi ház eladó, 150 négyszögöl kerttel. Irányár: 1,7 millió Ft. Érdeklődni: naponta 17 órától a fenti címen.

Mohácsi szőlőhegyen, Jenyei-dűlőben 327 négyszögöl szőlő + szántó eladó. Érdeklődni: Handler, Székelyszabar, Árpád u. 81.

Mohács, Liliom u. 10. sz. 49 m² alapterületű, kétszintes, összkomfortos, telefonos sorházrész garázzsal, melléképülettel, kis kerttel eladó.

Mohács, Felszabadulás lkt. 17. A. fszt. 3. számú, 2 szoba, ebédlős öröklakás eladó. Érdeklődni: Mohács, 14-50-es telefonszámon, esti órákban.

Mohács–Bár között 330 négyszögöl, közművesített, üdülőövezeti terület eladó. Érdeklődni: Mohács, Bajcsy-Zs. u. 1.

Debrecenhez 18 km-re, Hajdúsámsonban 3 szobás, komfortos, új családi ház eladó vagy csere is érdekel. Hajdúsámson, Csillag u. 39. 4251. Érdeklődni levélben is. Lakatos Tibor.

Eladó Dunaszekcsőn 1200 négyszögöl, 5 éves kordon Zalagyöngye szőlő tanyával (2 szoba, konyha, fürdőszoba, mellékhelyiségek), ugyanott 1 ha parlag terület, felosztható an kisebb területre, igény szerint, közel a Dunához. „Panoráma" jeligére a bajai hirdetőbe.

Kaposvári, 2 szoba, hallos, belvárosi, tanácsi lakást hasonló vagy kisebb pécsire vagy bajaira cserélnék. „Tamás" jeligére a bajai hirdetőbe.

Eladó Szamóca-dűlőben 252 négyszögöl öreg szőlő, hétvégi ház, nagy családi ház építésére alkalmas. Érdeklődni: Bálicsi út 63. Kovácséknál.

Elcserélném vagy eladnám Marx úti, kétszintes, műhely vagy üzlethelyiség kialakítására is alkalmas kertes családi házamat szőlővel, felszerelt pincével. „Kétszobás, összkomfortos cserelakások előnyben 247432" jeligére a Sallai utcai hirdetőbe.

Belvárosban, téglaépületben 100 m²-es, telefonos, irodahelyiségnek kiválóan alkalmas, tehermentes öröklakás eladó. Készpénz + részletfizetési lehetőséggel. Irányár: 26 000 Ft/m². Érdeklődni: 8–11 óráig és 16–21 óráig a 111-328-as telefonon.

Elcserélném 38 m²-es tanácsi lakásomat 1,5–2 szobás, tanácsi lakásra. Uránváros előnyben. Érdeklődni: Pécs, Kun Béla tér 10., IV. em., északi lépcsőház, 16–19 óráig. Szabó Ferenc.

2,5 szobás, rózsadombi, OTP-lakás azonnali beköltözéssel eladó. Érdeklődni: Erdei, Pataki I. u. 10., IV. em.

MAI MŰSOR

SZÍNHÁZ

Nemzeti Színház: Bolha a fülbe (este 7 óra) Mendelényi-b.
Szobaszínház: Forgatókönyv (este 18 óra)

FILM

Uránia: Harlemi éjszakák (f4, hn6, 8).
Kossuth: Harlemi éjszakák (f10, hn12), Rendőrakadémia IV. (2, 4, 6, 8).
Kossuth klub: Danton (f6).
Park: A leghosszabb nap (4, 7).
Komló: Erotikus fantáziák (5, 7).
Mohács, Video: Cigánycsárda (6, 8). **Szigetvár:** Amerikai nindzsa II. (6, 8). **Siklós:** Imagine (7).

RÁDIÓ

KOSSUTH RÁDIÓ

6.20: Pártok választási műsora. 7.20: Pártok választási műsora. 8.05: Hangszemle. 8.20: Szonda. 8.50: Külpolitikai figyelő. 9.00: Napközben. 11.05: Magyar tájak dalaiból. 11.35: Utazás a koponyám körül. Regény folytatásokban. 12.30: Pártok választási műsora. 12.50: Intermikrofon. 13.00: Klasszikusok délidőben. 14.05: Veletek, vagy nélkületek? Riport. 14.35: Dzsesszmeloidiák. 15.00: Ezredforduló. 15.45: Népszerű fúvószene. 16.00: Tizenhat óra. 16.15: Muzsikáló természet. 16.20: Vesszőparipánk. 17.00: A biológusok Csernobilja? 17.30: A Szabó család. 18.05: Láttuk, hallottuk, olvastuk — zenéről. 18.30: Esti Magazin. 19.15: Pártok választási műsora. 19.20: Sportvilág. 19.50: Népdalok. 20.00: Sokszemközt az egészségről. 20.30: Budapesti beszélgetés Jodál Gáborral, a romániai magyar zeneszerzők mesterével. 21.02: MAG — Képtelen rendeletek. 22.00: Hírvilág. 22.30: Rádiókabaré Kft. 23.30: Mozart D-dúr hegedűverseny.

PETŐFI RÁDIÓ

8.05: Rivaldafényben. 9.05: Társalgó. 10.05: Operettrészletek. 11.05: Helykereső — Esélyekről, lehetőségeikről — fiataloknak. 11.20: Aprócseprő — gyerekekről. 11.40: A Gyermekrádió műsora. 12.10: Asztali muzsika. 13.05: Popzene sztereóban. 14.00: Egy bemondónő emlékére . . . Hajas Ilona. 15.05: Csúcsforgalom. 17.05: Tárcsázz! 17.30: Helykereső. 18.30: Pop-regiszter. 19.05: Táncházi muzsika. 19.30: Daráló. 20.00: Karavánszeráj. 21.05: Innen — onnan — Riport. 21.15: Rólunk van szó! 21.20: Nóták. 22.20: Embertan — középhaladóknak. 23.10: Sporthíradó. 23.20: A dzsessz története. 24.00: A Budapesti Madrigálkórus felvételeiből.

BARTÓK RÁDIÓ

6.00: Muzsikáló reggel. 9.15: Zenekari muzsika. 10.30: A csalétek. Rádiójáték. 11.03: Fúvószene. 11.32: Operarészletek. 12.05: Magyar muzsika. 13.00: Rádiójáték-Szín. 13.45: Labirintus. 14.00: A kórusirodalom mesterműveiből. 14.33: Michail Schönheit orgonahangversenye. 16.05: Új operalemezeinkből. 18.30: Az MR szerbhorvát nyelvű nemzetiségi műsora. 19.05: Az MR német nyelvű nemzetiségi műsora. 19.35: Beethoven összes zongoraszonátája. 20.10: Macskák és madarak. Novella. 20.30: A hangversenyközvetítés folytatása. 21.15: Operarészletek. 21.35: Új kompakt lemezeinkből. 22.50: Kamarazene. 23.31: Isteni este. Minihangjáték. 23.47: Országok, tájak népzenéje. Ghana.

PÉCSI RÁDIÓ

5.55: Hajnaltól reggelig Dél-Dunántúlon. (6.15: Dél-dunántúli krónika — Lapszemle — Jelentés az utakról. — 7.15: Dél-dunántúli krónika — Lapszemle a múltból — Időjárás — 7.55: Programajánlat.) 8.00: Műsorzárás. 13.00: Szerbhorvát nyelvű műsor. 13.45: Német nyelvű műsor. 14.30: A Pécsi Stúdió három nyelvű szolgáltató és kereskedelmi műsora. 18.30: Szerbhorvát nyelvű nemzetiségi műsor. 19.00: Magyar nyelvű hírek. 19.05: Német nyelvű nemzetiségi műsor. 19.35: Műsorzárás.

TELEVÍZIÓ

MAGYAR TELEVÍZIÓ

TV 1.

8.58: Műsorismertetés. 9.00: Képújság. 9.05: Tévétorna nyugdíjasoknak. 9.10: Fizetővendégek. Angol tévéfilm. 1. rész. 10.10: Panoráma. 10.55: Mozgató. 11.05: Képújság. 16.20: Képújság., 16.28: Műsorismertetés. 16.30: RTV Közönségszolgálat. 16.35: Pannon Krónika. 16.45: Hírek német nyelven. 16.50: A szegedi körzeti stúdió román nyelvű nemzetiségi magazinja. 17.20: Urak. Dokumentumfilm. 18.00: Szám-adás. 18.15: Műsorajánlat. 18.20: Új Reflektor Magazin. 19.05: Reklám. 19.10: Esti mese. 19.20: Reklám. 19.25: Közlemények. Műsorajánlat. 19.30: Híradó. 20.00: Reklám. 20.05: Pártok választási felhívása. 20.15: A klinika. NSZK-tévéfilmsorozat. 11. rész. 21.00: Reklám. 21.05: Stúdió '90. 21.50: Jelentés Erdélyből. Dokumentumfilm. III. rész. 22.30: Híradó 3.

TV2.

17.00: Képújság. 17.15: Tv2. Benne: Reklám — Riportok — Időjárás — Zene. Teledoktor. 17.45: Torpedó. Telefonos játék. 18.00: Telesport. 18.25: Gyerekeknek. 18.46: Tv2. 19.00: Dempsey és Makepeace. Angol bűnügyi filmsorozat. 19.49: Tv2. 20.30: Fejezetek az első világháborúból. Amerikai dokumentumfilm-sorozat. (FF). 20.54: Tv2. 21.00: Híradó 2. 21.20: Tv2. 21.30: Napzárta. 22.15: Férfi kézilabda-világbajnokság. 23.25: Gondolkodó. 0.10: Tv2.

JUGOSZLÁV TELEVÍZIÓ

1. MŰSOR

8.15: Műsorismertetés. 8.20: Tévénaptár. 9.00: Műsorismertetés. 9.02: Hol van Jugoszlávia? 9.20: Pihentető pillanatok. 9.30: Eszéki képzőművészeti Galéria. 10.00: Topográfiai térképek. 10.30: Hírek. 10.35: Iskolatelevízió. 12.30: Hírek. 12.35: Műsorismertetés. 13.45: Tévélexikon. 13.55: Informatika. 14.15: Horvátország reneszánsz szobrászata. 14.45: Műsorismertetés. 14.50: Hírek. 16.30: Magyar híradó. 17.00: Tévé-napló I. 17.20: Oktatóműsor. 17.50: Gyermekműsor. 18.30: Számok és betűk. 18.40: Rajzfilm. 18.45: Mi és a tudomány. 19.15: Rajzfilm. 19.30: Tévénapló II. 19.53: Időjárás. 20.00: Lottóhúzás. 20.05: Kapcsolásos magazin. 22.00: Szeress engem. Svéd játékfilm. 24.00: A mai sport. 2.05: Hírek. 2.10: A szerdai műsor ismertetése.

2. MŰSOR

16.40: Műsorismertetés. 16.45: Hírek. 16.50: Tévénaptár. 17.00: Kölyökidő. 18.00: Zágrábi panoráma. 18.20: Szlavóniai és baranyai körzeti program. 19.30: Tévénapló. 20.00: Fesztivál-premierek: Bombay (indiai játékfilm). 21.30: Tévé-mix. 21.40: Adria—Alpok. 22.10: Ablak. 23.10: Éjszakai kulturális program.

OSZTRÁK TELEVÍZIÓ

1. MŰSOR

9.00: Hírek. 9.01: Sinha Moca. 9.30: Angol nyelvtanfolyam. 10.00: Iskolatévé. 10.30: A Duna gyermeke. Osztrák film. 12.20: Hétfői sport. 13.15: Hírek. 13.25: Mi. 13.55: A 7. kontinens. 14.20: Batman. 14.45: Az Eaton téri ház. 15.35: Alice Csodaországban. 16.00: An-tan-tánusz. 16.20: Állatsarok. Nevetséges és lehetséges történetek. 16.55: Mini tv-híradó. 17.10: A 7. út titka. 17.35: Philipp, az egér. 18.00: Mi. 18.30: Falcon Crest. 19.30: Tv-híradó. 20.00: Sporthírek. 20.15: Univerzum. 21.07: Ha tudnák a szomszédok. Film. 21.55: Oldalpillantások. 22.05: Felhőtáncos. Amerikai akciófilm. 23.45: Miami bűn. Krimi. 0.35: Hírek.

SKY EUROSPORT

6.00: Üzleti világhíradó. 6.30: Európai üzleti hírek. 7.00: DJ Kat Show. 9.30: Eurosport-étlap. 10.00: Jégkorong — Nemzeti Jéghoki Liga. 12.00: Nemzetközi autó- és motorsport. 13.00: Ökölvívás. 14.00: Labdarúgás. 16.00: Kerékpár. 17.00: Egyetemi kosárlabda. 18.30: Gólok. 19.00: Micsoda hét! 20.00: Teremlabdarúgó EB. 21.00: Motorsport-vb. 22.00: A pankráció szupersztárjai. 23.00: Kosárlabda EB. 1.00: Krikett. 2.00: Műsorzárás.

SUPER CHANNEL

7.00: Napkezdet. 8.00: Egyveleg. 16.00: Forró drót. 17.00: Hullámhosszon. 18.30: Kék éj. 19.30: Hírek, időjárás. 19.45: Időlánc. 20.00: Ultrasport. 22.00: Hírek, időjárás. 22.15: Ultrasport. 0.15: Hírek, időjárás. 0.30: Kék éj. 1.30: Időlánc. 1.45—7.00: Egyveleg.

TV 5-ÖS

16.05: Hírek. 16.10: Új világ. 11.15: Esély a daloknak. 17.45: Főzőlecke. 18.00: Számok és betűk. 18.20: Inci-finci fantázia. 18.35: Pihenőidő. 19.00: Területiumok. 19.30: Hírek, időjárás. 19.40: Csillogó papíros. 20.00: Jelenidő. Dokumentumműsor. 21.00: Sportmagazin. 22.00: Tv-híradó. 22.25: Időjárás. 22.30: Te jó ég, kedd van! 23.50: Keresvet. 0.15: Műsorzárás.

SAT1

6.00: Jó reggelt a SAT 1-gyel. 8.30: Hírek, időjárás. 8.35: Szomszédok. 9.00: Hírek. 9.05: Szeretethajó. 9.50: Tesztelési ötletek. 10.00: Hírek, időjárás. 10.05: Tévébolt. 10.30: Honvágy utánad. NSZK-film. 12.15: Szerencsekerék. 13.00: Tévétőzsde. 14.00: Műsorelőzetes. 14.05: A koalabocsok kalandjai. 14.30: Pénzügyek. 14.40: Szeretethajó. 15.30: Boldog napok. 16.05: Bonanza. 17.00: Hírek, időjárás. 17.10: Szomszédok. 17.35: Autósoknak. 17.45: Műsorelőzetes. 17.50: Cannon. Krimi. 18.45: Híradó. 19.05: Szerencsekerék. 19.50: Időjárás. 20.00: Derűsen tovább. Vetélkedő. 20.30: Justitia kis halai. NSZK bírósági film. 20.55: Hírek. 21.00: A mélység. Amerikai horror. 23.10: A nap hírei, sport, időjárás. 23.20: Sport. 1.50: Műsorelőzetes.

RTL

6.00: Álarc. 6.20: Halló, Európa! Jó reggelt, Németország! 8.30: Hírek. 8.35: Telebutik. 9.00: Hírek. 9.10: A Sprinfieldek története. 10.05: Játékshow. 10.35: Kedves Bill bácsi! 11.00: A meztelen bomba. 12.30: Klasszikusok délidőben. 13.00: Telebutik. 13.30: Kaliforniai klán. 14.15: A Springfieldek története. 15.00: Kedves Bill bácsi! 15.30: Játssz velünk! 15.40: Hírek. 15.43: Üzleti hírek. 16.00: Ultraman — Titkos énem. 16.30: Komputerkálykák. 17.10: Játékshow. 17.45: Segítsetek a gyerekeknek! 17.55: Hírek. 18.00: A doktor kórháza. Amerikai film. 18.45: Híradó. 19.05: Időjárás. 19.15: Knight Rider. Amerikai akciófilm. 20.15: Halálos főcímek. Francia krimi. 21.50: Explosiv. 22.35: Hírek. 22.45: Mascara. Kilengések éjszakai klubja. Belga horror. 0.20: Knight Rider. 1.05: Aerobik. 1.10: Műsorzárás.

A SZTÁV SZAKSTÚDIUM KFT. MEGKEZDI MUNKAERŐKÖZVETÍTŐ TEVÉKENYSÉGÉT.

Felhívjuk a pécsi, Baranya megyei vállalatok, szövetkezetek, intézmények, gazdasági társaságok, kisvállalkozások, kisiparosok figyelmét, hogy munkaerő-igényüket díjtalanul (!) nyilvántartásba vesszük és felajánljuk számukra gyors, megbízható munkaközvetítő tevékenységünket.

Telefon: 72/32-822/17, 8–16-ig.

Szebény, Kossuth L. u. 53. számú, kertes ház sürgősen eladó.

Üzlethelyiséget bérelnék Pécsett, vendéglátás céljából. „Ipari áram 247474" jeligére a Sallai utcai hirdetőbe.

Háromszobás családi ház és fodrászműhely eladó. Magyarszék, Kossuth Lajos út 84.

Orfűn telket vennék. Hely- és ormegjelöléssel. „Március 247458" jeligére a Sallai utcai hirdetőbe.

Veszprémi, egy szoba, összkomfortos, erkélyes, első emeleti, tanácsi lakást cserélnék pécsi hasonlóra. Dr. Bűcs Gábor, 7150 Bonyhád, Perczel kert 15.

Vennék 2 szoba, összkomfortos, belvárosi, uránvárosi lakást kpra. Telefon: 34-178. 18—20 óráig, hétfőtől péntekig.

Összeköltözőknek Pécstől 10 km-re, Nagykozár, Kossuth u. 55. sz. ház eladó vagy két lakásra cserélhető, amely 5 szoba, 2 fürdő és több más helyiségből áll.

Két és fél szobás, összkomfortos, szénkazános családi ház, kis udvar beköltözhetően eladó. Zidina környék 11. sz. Tettye u. alján. Érdeklődni: 16 óra után.

Szabadszentkirályi, 2 szoba, konyha, szuterénos, családi házamat 500 négyszögöl telekkel elcserélném 1,5 szobás öröklakásra + garázsra vagy pécsi kis családi házra. „Eladás is érdekel 247470" jeligére a Sallai utcai hirdetőbe.

2 családnak megfelelő családi ház eladó. Pellérd, Vasút u. 32.

ADÁS — VÉTEL

Cserepes korallvirág eladó. Pécs, Debreceni Márton u. 20.

GÉPJÁRMŰ VÉTEL-ELADÁS
Pécs, Teréz u. 5.
9–12 óráig: 22-845.

TZ–4–K kistraktort vennék. Ajánlatokat Siklós, Pf.: 127 címre kérem. Bagoly.

Eladó 1 db Metripond típusú taxióra, tetőjelzővel. Érdeklődni: Nagykozár, Kossuth u. 117.

Dacia-motor, hűvelygarnitúrával eladó. Telefon: 72/34-096.

Új és használt HANGSZEREK ADÁS-VÉTELE.
MUSIC CITY hangszerbolt.
Telefon: 35-755.
Pécs, Citrom u. 9.

Jugoszláv szekrénysor, dohányzóasztallal, újszerű állapotban, reális áron eladó. Érdeklődni: 25-350, 17 óra után.

Lada 2107-es, 0 kilométeres, eladó. Telefon: 17-134.

Új, 1500-as, fehér Polski Fiat eladó. Érdeklődni: 27-686, esti órákban.

1993-ra visszaigazolt Lada 1500-as kiutalás eladó. Pécs, Kun u. 4/1.

Vennék nagy mennyiségben érett ló vagy marha istállótrágyát. Érdeklődni: Szalánta, Barátság u. 1/B. HODU.

Vennék betonkeverőt, utánfutót. Tel.: 21-952.

1993-as Skoda-kiutalás eladó. Telefon: 28-597.

0 km-es, bordó Lada Combi eladó. Érdeklődni: 30-861-es telefonszámon.

GZ-s forgalmi rendszámú Trabant Limousin, 22 000 km-rel, megkímélt állapotban eladó. Érdeklődni: Illyés Gyula u. 18., I. 3. Celényi.

1983-as kiadású 323-as Mazdához új hátfal eladó. Kozármisleny, Ady E. u. 1.

1500-as Volkswagen dízelmotor eladó. Sarló u. 18. 18 óra után.

1991-es Samara-kiutalás eladó. Érdeklődni: hétköznap 17–19-ig, Pécs, Cséby testvérek útja 2., VII. em. 2.

Jó állapotban lévő gázkonvektor, ajtó, ablak eladó (bontásból). Telefon: 34-420.

Skoda Favorit 1992-es kiutalás eladó. „100 ezer" jeligére a Hunyadi úti hirdetőbe.

Használt gázkonvektorok eladók. Tájékoztatás a 72/35-240-es telefonszámon, egész nap.

Eladó felújított gáztűzhely. Érdeklődni: Pécs, Dankó P. u. 13/1. 16 óra után.

A–Z HASZNÁLTCIKK
Háztartási gépeket, tévéket, videókat, hirdástechnikát KESZPENZERT adok-veszek.
Pécs-Kertváros, Hajdu Gy. u. 46.

Építkezésből visszamaradt, 8 m-es kifűrészelt szarufa, forgópárok, léc eladók. Biherczné, Pécsvárad, Rákóczi u. 57. (buszmegálló). Érdeklődni: egész nap.

Kereskedők, butikosok! Gyermek kötött, ábrás pulóverek, 3–12 éves korig kaphatók a készítőnél. Cím: Bajorné, Szekszárd, Martos u. 63.

1992-es Skoda-kiutalás eladó. Telefon: 90-510.

Magyar és külföldi bélyegsorozatok, blokkok, kilós áruk, motívumbélyegek állandóan kaphatók, árengedménnyel. Hiányliták kiegészítését vállalom. Keresek régi képeslapokat, levélborítékokat, gyűjteményeket. Dél előtt! Pécs, Sallai u. 29. Telefon: 28-906.

KESZTŐLCI TAPÉTABOLT:
hagyományos és habosított TAPÉTÁK
nagy választékban kaphatók! Pécs, Sallai u. 32., udvarban.

Építkezők! Szarufa, léc eladó. Érdeklődni: Diófa ételbár, Előre u. 4. Telefon: 11-149.

„STOP" Gépjármű vétel-eladás! 8—16-ig. Telefon: 31-443. Engels út 211.

Figyelem! Színesfémet veszek a legmagasabb áron, mindennap. Siklós, Postaszállás 15., a pálinkafőzőnél.

Figyelem! Színesfémet vásárolok, vörösréz 70 Ft, sárgaréz 40 Ft, alumínium 30 Ft. Kisbalokány-dűlő 8.

Húshibrid és Tétra-h előnevelt csibék megrendelhetők. Telefon: 21-698.

Szupi ÜLÉSHUZAT (GK. SZŐNYEG) PÉCS, Engel János u. 1/2.

Redőny, reluxa, harmonikaajtó, árnyika m²-től, határidőtől függően 20—25% helyszíni árkedvezménnyel. Tel.: 35-266.

Redőny, reluxa, harmonikaajtó, napernyő 20 százalékkal olcsóbb. Megrendelhető: 22-233.

Építkezésekhez egy- és háromfázisú felvonulási szekrények eladók és kölcsönözhetők. A telepítést is vállaljuk. Telefon: 29-771.

Biogiliszta eladó, OTP-hitelre is. Sebes Zoltán, Sellye, Kossuth L. u. 59.

Előnevelt csirkék előjegyezhetők a vásárcsarnoki csibeboltban. Tel.: 27-385, valamint Nagyárpád, Fő tér 17. alatt.

1-10 t **TEHERTAXI MOBIL 32 – 392** FIX BILLENCS DARUS

Eladó 250 cm³-es ETZ tárcsafékes motorkerékpár, friss műszakival. Bogdán István, Piskó, Kossuth út 58.

Pioneer CT 506-os Deck, kettő Beag mély-, kettő Piesó magassugárzó eladó. Bóly, Bánki u. 13.

Csukott dízel Robur és dízel Volga eladó. Palotabozsok, Kossuth L. u. 84.

Lada Niva, kétéves, extrákkal, megkímélt állapotban eladó. Telefon: 82/20-157.

Színes lézer fénymásoló kedvező áron, azonnali szállítással eladó. Érdeklődés: munkanapokon 9–17 óra között. Startcolor Kft., 1023 Bp., Üröm u. 24. Tel.: 180-3922, 180-3735. Fax: 180-3568. Telex: 22-38-09.

Kaktuszdália szaporítóanyag árjegyzékem válaszborítékért díjtalanul küldöm. Harka Csaba agrármérnök, 2100 Gödöllő, Pf.: 141.

Építkezők! Szarufa 1–8 m-ig léc eladó. Diófa ételbár, Előre u. 4. Telefon: 11-149. Érdeklődni: 15 órától.

LL-es, kék Dacia TLX 230 ezer forintért eladó. Telefon: 28-706.

Elektromos kézigyalu, új, pótalkatrészekkel eladó. Pécs, 23-263. este.

VEGYES

Nyugatnémetországban, fiatalember, műszaki végzettséggel munkát vállalna. „Nyárra" jeligére a Hunyadi úti hirdetőbe.

Kisiparosok, kisvállalkozók! Telefonügyeletben mindennemű ügyintézést, üzenetfelvételt, munkaszervezést vállalok. „Kifizetődik" jeligére a Hunyadi úti hirdetőbe.

Automata mosógépek, centrifugák és villanybojlerek javítását vállalom. Telefon: 28-189.

Háztartási gépek javítása, bojlerek cseréje, vízkőtelenítése, hőtárolás kályhák karbantartása. Makay, 31-443.

EXPRESSZ CB:31cs. AM 1–10 tonnáig **26-555**

Áruszállítás, ADR 3 t-ig, költöztetés. 35-296, nappal, 33-848 18 után.

Reluxa express! Minőségi munka garanciával, közületeknek is. Telefon: 22-202.

ÁRUSZÁLLÍTÁS, KÖLTÖZTETÉS.
Telefon: 26-550.

Gondoljon a nyárra! Nyugodt az álma, redőnye, reluxája a garanciája. Harmonikaajtók, fa zsalugáterek a „GARANCIA" Kft.-től. Minőségi munka, rövid határidő, részletfizetési kedvezmény, nyerési lehetőség. Havonkénti sorsolásunkon visszanyerheti termékeink árát. Megrendelésfelvétel: Egri Ferencné, Hosszúhetény, Kossuth L. u. 22. 7694. Telefon: 72-90-849.

HOMOK FÖLD SÓDER 35-296

Fregoli, panelfúrás, szögbelövés. Megrendelésre lakberendezési tárgyak felszerelése. Tel.: 28-094, Roczkó.

Kárpitozott bútorok felújítását vállalom. Biharvári kárpitosmester, Ürögi fasor 37. Telefon: 28-930.

TELEVÍZIÓJAVÍTÁS! SZILÁGYI PÉTER.
30-046.

Fregoli fából, műanyagból, szögbelövés, panelfúrás, előszobafal, cipőtartó méretre és több színben megrendelhető a 11-166-os telefonon, Várhelyi.

TEHERTAXI ----- fix, billencs darus, multikár TELEFON: 10 961

Festés utáni takarítást, piperetakarítást, valamint kárpit-, szőnyegtisztítást rövid határidőre vállalok. Telefon: 25-585. Bankné.

Veszélyes fák kivágását, fafelfűrészelést vállalok. Telefon: 29-474.

FORDÍTÁS-GÉPÍRÁS
Pécs, Teréz u. 5.
9–12 óráig: 22-845.

Esküvők, bármilyen események videófelvétele új telefonszámon: 34-900. Pécs, Csillag u. 16/2. (Papp)

Korona Tehertaxi 10-351

Tollpaplan varrását vállalom. Kollerné (Márti), Pécs-Vasas, C u. 8.

MULTIKÁRT RENDELJEN AZ EXPRESSZ TEHERTAXINÁL.
Telefon: 26-555.

Varrógép-írógép javítás. Pécs, Kossuth L. u. 43. Telefon: 25-569. Vidékre is megyek.

REDŐNY RELUXA
3-6 havi részletfizetésre is!
1400 Ft/m² 850 Ft/m²
+ 25% áfa
A felméréstől a felszerelésig!
TELEFON: 72/41-974

Festés, mázolás, tapétázás, árkedvezménnyel. Telefon: 25-706, közületeknek is.

Szőnyegek, bútorkárpit speciális gépi tisztítása nyugati vegyszerekkel. Garancia! Telefon: 34-821.

Helyesírás, nyelvhelyesség korrepetálását vállalom. Szaktanár. Érdeklődni: 22-820.

NE EMELJEN, RENDELJEN AUTÓDARUT! EPRESSZ TEHERTAXI: 26-555.

Kárpitozott bútorok felújítását vállalom. Vajta kárpitos. Pécs, Déryné u. 11. Telefon: 21-474.

SZTRÁDA 1–10t Teher taxi **23-308**

AUTÓMENTÉS. Telefon: 28-408.

Nagyobb földterületű kastély, üdülő vagy sportlétesítmény mezőgazdasági jellegű munkáit saját gépekkel vállalom. Lakásmegoldás öt fős család részére szükséges. Törőcsik István, 5130 Jászapáti, Dózsa Gy. u. 42.

TELEVÍZIÓJAVÍTÁS! AV-beépítés! MOLNÁR. TEL.: 29-738.

SÓDER HOMOK FÖLD TRÁGYA szállítása MEGRENDELHETŐ **26-555**

ASZTALOSMUNKÁT VÁLLALOK.
32-392.

KENGURU FIX, BILLENCS KONTÉNERES TEHER 1-10 T. TEL: 29-359

PADLÓFŰTÉS
tervezéstől a kivitelezésig
osztó-gyűjtő, csatlakozó, tágulási tartály, kötőelemek, ácsszerkezeti csavarok, műszerdoboz, műszerszekrény fémtömegcikk.
Megrendelhető: Új WIPAD GM, Pécs-Kozármisleny, Mikszáth K. u. 10. T.: 30-718. 8—18 óráig.

Jogi, államigazgatási, vállalati pénzügyi, munkaügyi, számviteli, igazgatási végzettséggel és nagy gyakorlattal rendelkező házaspár állást változtatna Dunántúlon. „Csak lakásmegoldással" jeligére a bajai hirdetőbe.

VÍZUM! EURÓPA,
Pécs, Teréz u. 5. Telefon:
9–12 óráig: 22-845.

Mestervizsgával rendelkező kozmetikust keresek. Érdeklődni a 27-455-ös telefonon.

Halálozás

Fájdalommal tudatjuk, hogy szeretett férjem,
KRAPECZ FERENC
(bányász)
volt bakonyai, majd a szolgáltató üzem dogozója, 1990. február 25-én elhunyt. Temetése március 9-én, pénteken 2 órakor lesz a pécsi központi temetőben. A gyászoló család.

Fájdalomtól megtört szívvel tudatjuk, hogy
HEIDFOGL ALAJOSNÉ
(özv. Ritócz Jánosné)
életének 82. évében hosszan tartó betegség után csendesen elhunyt. Drága halottunkat március 9-én fél 1 órakor kísérjük utolsó útjára a pécsi központi temetőben. A gyászoló család.

Mély fájdalommal tudatjuk, hogy szeretett feleségem, édesanyám, anyósom, nagymamánk és kedves rokonunk,
PÁCSA SÁNDORNÉ
Nagy Irma
81 éves korában sok szenvedés után elhunyt. Hamvasztás utáni búcsúztatója március 9-én fél 2 órakor lesz a pécsi központi temetőben. A gyászoló család.

Mély fájdalommal tudatjuk, hogy szeretett édesanyánk, nagymamánk, anyósunk, dédmamánk, és kedves rokonunk,
SZALAI ÁDÁMNÉ
Durgonics Rozália
85 éves korában, csendesen elhunyt. Hamvasztás utáni búcsúztatója március 8-án fél 4 órakor lesz a pécsi központi temetőben. A gyászoló család.

Mély fájdalommal tudatjuk, hogy szeretett fiam és testvérünk,
REIN ISTVÁN
életének 53. évében, hosszan tartó, súlyos betegség után elhunyt. Hamvasztás utáni búcsúztatása március 8-án 15 órakor lesz a komlói temetőben. Autóbusz a Pécsi út 47-es számú ház elől 14.20 órakor indul, és az Eszperantó téren is megáll. A gyászoló család.

Mély fájdalommal tudatjuk, hogy szeretett férjem, édesapánk, nagypapánk, testvérünk, apósunk és kedves rokonunk,
GERENCSÉR JÓZSEF
61 éves korában hirtelen elhunyt. Temetése március 9-én fél 1 órakor lesz a somogyi temetőben. A gyászoló család.

Szomorú szívvel tudatjuk, hogy
RAUH GYULA
volt gyükési lakos, 75 éves korában türelemmel viselt betegség után elhunyt. Temetése március 8-án fél 1 órakor lesz a pécsi központi temetőben. Gyászoló családja.

Fájó szívvel tudatjuk, hogy szeretett férjem, édesapánk, apósunk és nagyapánk,
KUTSCHERA FRIGYES
a Fényszöv nyugdíjasa, február 28-án, 78 éves korában elhunyt. Temetése március 8-án 1 órakor lesz a pécsi központi temető kápolnájából. A gyászoló család.

Tudatjuk mindazokkal, akik szerették és tisztelték, hogy drága jó férjem, édesapánk, apósunk és nagyapánk,
FÖNÖD ZOLTÁN
ny. tanító
életének 67. évében csendesen elhunyt. Hamvasztás utáni búcsúztatója március 9-én 1 órakor lesz a pécsi központi temetőben. Gyászoló család.

Fájdalommal tudatjuk, hogy szeretett édesanyánk, anyósunk, nagymamánk és rokonunk,
ÖZV. PARAGI SÁNDORNÉ
Vas Ilona
életének 66. évében örökre itthagyott bennünket. Hamvasztás utáni búcsúztatója március 9-én 12 órakor lesz a pécsi központi temetőben. Paragi és Sebők család.

Fájó szívvel tudatjuk, hogy
BÁRSONY JÁNOS
a Szénelőkészítő Üzem dolgozója életének 64 évében váratlanul elhunyt. Hamvasztás előtti búcsúztatása március 8-án 14 órakor lesz a komlói temetőben. Autóbusz 13.15 órakor indul a Sallai u. 26. számú ház elől. A gyászoló család.

MASODIK negyedévben nyíló üzletbe felveszünk fiatal hölgyeket felszolgálónak, ill. pultosnak. (Vendéglátóipari szakközép. végzettség és nyelvtudás előny.) Ezenkívül szakácsot vagy cukrászt, alkalmaznánk. Kezdő is lehet. Azonnali felvételre keresünk egy fő parkos-karbantartót és egy pályamunkást. Érd.: Pécsi Spartacus Sportkör, Universitas u. 32. Tel.: 10-239, 13-607. (0772)

REDŐNY-RELUXA üzletkötőket felveszek. „Extra jutalék" jeligére a Hunyadi úti hirdetőbe. (36088)

AZ ÉPGÉP—PANNON Gépgyártó Leányvállalat jó kereseti lehetőséggel felvesz: horizontál esztergályosokat, szerkezeti lakatos szakmunkásokat. Jelentkezés az üzemvezetőnél. Telefon: 26-477/11 mellék. Pécs, Nagyárpádi u. 11. (0581)

SZAKÁCSOT felveszünk egész évben üzemelő harkányi üdülőnkbe. Fizetés megegyezés szerint. Ajánlatokat Harkány, Táncsics M. u. 50., vagy a 30-267 telefonon. (0729)

PANNON Volán Taxi Kft. Taxi gépkocsivezetőket vesz fel. Erkölcsi bizonyítvány, érettségi bizonyítvány, hivatásos gkv. engedély + PÁV 2., min. 3 éves hivatásos avakorlat szükséges. Jelentkezés, Pécs, Csontváry u. 8–10. (0714)

AZ AMFORA Kereskedelmi Vállalat felvételre keres szállítási ügyekben járta's ügyintézőt, expedíció vezetői munkakörbe. Jelentkezés: Raktárbázis, Pécs, Megyeri út 59. (0655)

47 ÉVES építőipari vállalkozó megnyerő külsejű hölgyet keres üzletkötőnek. „10 000 ezer" jeligére a Hunyadi úti hirdetőbe. (36261)

ELEKTRONIKAI műszerészt és lakatost keres kisvállalkozás. Tel.: 18-858. (36118)

REDŐNY-reluxa, árnyika, harmonikaajtó értékesítésére üzletkötőket felveszek. Érdeklődni: a 33-996 telefonszámon napközben. (36010)

A BEREMENDI Cement- és Mészipari Rt. felvételre keres elektronikust. Szakképesítési feltétel: szakmunkásbizonyítvány és telepkezelő II. vagy telepkezelő I. képesítés. Elérhető kereset 8000–10 000 Ft. Szükség esetén munkásszállónkon elhelyezést biztosítunk. (0681)

SZOBAFESTŐ szakmunkást felveszek. Pécs, Csaba u. 19. (Gyárváros) 17 óra után. (36009)

SIKERES Gt. keres, naplófőkönyves könyvvitel és ügyvitelt jól ismerő mérlegképes könyvelőt magas keresettel. „Telefonszám" jeligére a Hunyadi úti hirdetőbe. (36209)

PÉCS autósbevásárló-központ kivitelezési munkáihoz kivitelezésben jártas építőipari technikust, valamint kőműves brigádot felveszünk. Jelentkezés írásban: BUDAKOR Kisszövetkezet, Budapest X., Noszlopy u. 1—3. Telefon: 1-472-981 Pásztó Sándor. (0779)

A BARANYATRADE Kereskedelmi Kft. jó kereseti lehetőséggel felvesz raktárház igazgatót közép- vagy felsőfokú kereskedelmi végzettséggel és lehetőleg 3 év vezetői gyakorlattal. Pénzügyi előadót középfokú vagy mérlegképes végzettséggel, kereskedelmi gyakorlattal. Jelentkezés: Pécs, Rákóczi út 11. Raktári dolgozókat kereskedelmi gyakorlattal. Jelentkezés: Cserkút-platói raktárházban. (0761)

B, C, E, gk.-vezetőt alkalmazok. Víz-, csőszerelők, autószerelők előnyben. Telefon: 14-927/üzenetrögzítőn. (36399)

RELUXA-üzletkötőt előnyös feltételekkel foglalkoztatnék. „Prémium" jeligére a Hunyadi úti hirdetőbe. (36340)

BUFÉ-falatozóba szorgalmas, gyors, pontos alkalmazottat keresek. Érdeklődni: Pécs, Szalai A. úti autóparkoló, büfékocsinál. (36422)

4 ÓRÁS munkakörbe felveszek edényleszedőt, mosogatót. Jelentkezni: Borostyán étterem vezetőjénél. Pécs, Kossuth L. u. 64. (36539)

VILLANYSZERELŐ szakmunkást alkalmazottnak vesz fel kisiparos. „Lehet kezdő is" jeligére a Hunyadi úti hirdetőbe. (36042)

KŐMŰVESEKET és műköveseket felveszek. Érdeklődni 19 órától, Hird, Harangvirág u. 7. (35913)

BÚTORASZTALOS segédet felveszek. Telefon: 30-538. (36493)

NŐI felszolgálót felveszek balatoni diszkó-bárba. Jelentkezni lehet Pécs, 35-024 telefonon. (36338)

Minden igényt kielégítő bértárolás!

Szolgáltatásaink:

- közúton, iparvágányon való árufogadás (munkaszüneti napokon is),
- vám-ügyintézés,
- zárt-, ill. nyílttárolású anyagok szakszerű raktározása,
- egységrakat-képzés,
- szállítás, ügyintézés,
- udvarias, gyors kiszolgálás.

HA NÁLUNK RAKTÁROZ, JÓL JÁR!

FIZETÉS: közös megegyezés alapján.

Cím: BÁZIS DÉV Kereskedelmi Üzemigazgatóság,
Pécs, Pellérdi út 55.
Telefon: 15-574, 15-587

Dolgozókat felvesznek

ÉJSZAKAI nyitvatartással üzemelő, a közeljövőben nyíló vendéglátó üzletbe szakképzett és vezetői gyakorlattal rendelkező üzletvezető-helyettest felveszünk. „Érdekeltség" jeligére a Hunyadi úti hirdetőbe. (0783)

SZAKÁCSOT felveszünk. Érdeklődni a 10-037-es telefonon. Jelentkezés a helyszínen, a Vasutas Művelődési Házban. (Pécs, dr. Váradi Antal u. 7/2.) (0791)

A PÉCSI Geodéziai és Térképészeti Vállalat nyomdája ROMAYOR 313 géphez betanított gépkezelőnőt keres egyműszakos munkára. Fizetés megegyezés szerint. Jelentkezés: Pécs, Légszeszgyár u. 17. Garai Gábor osztályvezetőnél. (0767)

Jövő kedden TPA-bemutató.

A Központi Fizikai Kutató Intézet
a PÉCSITERV-nél (Pécs, Rákóczi út 1.)
bemutatja számítógépes rendszereit.
Grafika – CAD – tranzakció-hálózat, PC is.

mozaik ISOLYTH

TAPOLCAI SZIGETELŐGYÁR

Megnyitotta a MOZAIK telephelyén nagykereskedelmi raktárát,
- közületeket,
- viszonteladókat,
- magánosokat,

nagyker áron ellátja az Isolyth termékeivel.

6-os főút mellett, a 205-ös km-kőnél.

Tel.: 72/24-838.

NYOMDA A KÖZPONTBAN!

Ha nyomtatvánnyal van ma gondja, megoldja a

TEMPORG Nyomda

Pécs, Somogyi Béla u. 2.
Telefon: 13-888
Tfax.: 12-618. Telex: 12-803

A pálya széléről

A 21-es nyerőszám volt

A biztos nyerőszám, a 21-es a Komlónak hozott szerencsét vasárnap, a labdarúgó NB II. tavaszi nyitó fordulójában, Mohácson. Ebben a percben járt az óra mutatója, amikor *Stemler* pompás labdával ugratta ki Takácsot, a komlóiak őszi gólkirálya pedig folytatta a gólgyártást, okosan helyezett Antal kapujának jobb alsó sarkába. Ekkor még kevesen gondolták, hogy a végeredményt láthatják az eredményjelzőn, hiszen a komlóiak védelme – különösen idegenben – rendre jó egy gólra. Ám ezúttal nem változott az eredmény. Az ok kettős. Egyrészt a hosszú sérüléséből felépült *Vukmann–Toma* kettős a komlói védelem tengelyében nem követett el hibát, s a szélsőhátvédek sem engedték maguk mögé ellenfelüket, így a kapus Tábitnak többnyire csak a 16-oson kívüli lövések jelentettek munkát, s a jobbára félmagasan vagy éppen a magasan meglőtt labdákat rendre jól hárította a hórihorgas kapus. De közrejátszott a mohácsiak eredménytelenségében az is, hogy támadóik ezúttal nem birtak kellő átütőerővel. Pedig mögöttük játszott a hazaiak legjobbja, Lőrincz, aki nemegyszer próbálta tért ölelő kiugratással, vagy éppen pontos passzal helyzetbe hozni az elöl helyezkedőket. Mindez kevésnek bizonyult a szervezettebb, és ezen a napon jobb Komló ellen. Így aztán a Komló tulajdonképpen különösebb erőfeszítés nélkül őrizte meg hosszú idő óta tartó mohácsi veretlenségét, s miután másodszor győzte le a tsz-csapatot ebben a bajnokságban, meg is előzte a táblázaton.

G. G.

Edző az ilyen?

Mindig tanul valami újat az ember. Eddig azt hittem, hogy a jó edző kelléktárában a szép szó ugyanúgy megvan, mint a korbács. Van, amikor ezt, van, amikor azt kell elővenni. De hogy mindig csak a korbács legyen kéznél? Az már túlzás. Főleg akkor, ha nemcsak fenyegetnek, hanem rendszeresen ütnek vele.

A vasárnapi PVSK–DVTK NB I-es női kosárlabda-mérkőzés nehezen felejthető kuriózuma Király Sándornak, a vendégek edzőjének magánszáma volt. Egy pillanatra sem állt be a szája, a hangja betöltötte a termet, talán még az utcára is kihallatszott. Már ez is szemet szúrt, az viszont kifejezetten bosszantotta a közelében lévő, jobb érzésű pécsi embereket, ahogy utasításokat adott, korholt, reklamált. A trágárság, a durvaság minden mondatában jelen volt. Ilyeneket mondott a játékosainak: „Belerúgok a pofádba! Menj a p...ba! és így tovább. Csak azért nem részletezem, mert nem bírná el a nyomdafesték. És mindezt lányoknak, asszonyoknak. A tizenéveseket éppúgy megszégyenítette ezzel, mint a csapatban kosarazó gyermekes anyákat.

Lehet, hogy Király Sándornak ez a viselkedése már nem újdonság a diósgyőri játékosok számára. Talán már hozzá is szoktak ehhez a bánásmódhoz. Esetleg úgy is lehetnek vele, hogy már nem figyelnek oda, az egyik fülükön be, a másikon ki. Nekünk viszont rettentően visszatetsző volt az edző viselkedése.

De azzal, hogy mi háborgunk miatta, semmi sem változik. Sajnos. Nem igaz, hogy nincs a DVTK-nál olyan felelős valaki, aki egyszer helyretenné a magáról – szerintem rendszeresen – megfeledkező edzőt.

Mi, pécsiek csak abban reménykedhetünk, hogy a PVSK marad az A-csoportban, a DVTK pedig a B-ben, így nem mostanában találkozunk vele. Nagyon jól megleszünk nélküle is. Nem fog hiányozni a pedagógiát megcsúfoló edzői stílusa...

H. L.

Eredmények röviden

KÉZILABDA

KIOSZ Kupa nemzetközi női torna, Pécs (8 csapat részvételével): 1. Hunor, 2. Siófok, 3. PMSC II. Legjobb góllövő: Szemmelróth (PMSC II.). Legjobb kapus: Krausz (Siófok). Legtechnikásabb játékos: Filó (Nagykanizsa).

GYORSKORCSOLYA

Országos középiskolás bajnokság, Pécs. A 18 számból 9-et a pécsiek nyertek. Egyéniben Tarnai Krisztina (Nev. Közp. Gimn.) négy, Anschau László (Janus G.) szintén négy elsőséget szerzett, ők szerepeltek a legjobban. A pécsiek további győzelmei közül a fiúknál Szebenyi Gábor egyet mondhat a magáénak, a házigazdák mind a fiú, mind pedig a leányváltót megnyerték.

LABDARÚGÁS

Petőfi Kupa (6 induló): 1. Kémes, 2. Siklós ifi, 3. Károlymajor, 4. Drávaszabolcs, 5. Baranyahídvég, 6. Harkány ifi. Gólkirály: Bircsák (Siklós ifi). Legjobb kapus: Stefán (Kémes).

Kispályás Magyar Ifjúság Centrum Kupa, megyei döntő. A területi fináléba a következő csapatok jutottak be. Nők: Agroker, serdülők: Inter (TÁSI), ifik: P. Postás, férfiak: AC Mediterrán (Siklós) és P. Postás.

NB I., ifik: PMSC–Békéscsaba 3-1 (1-0). Pécsújhegy, 100 néző. V.: Sör. PMSC: Kurucsai – Tapasztó, Trapp, Somogyvári, Mang – Tallósi, Hang, Benkovics (Nagy Cs.), Vészi – Vass (Baranyi), Teszárik (Katus). Edző: Fertőszögi Béla. Góllövők: Vass, Vészi, Benkovics, ill. Fekete. Serdülők: PMSC–Békéscsaba 2-0 (0-0). Kovácstelep, 100 néző. V.: Rugási. Góllövők: Váradi, Dárdai.

DN SPORT

Kézilabda vb

Győzelem a dél-koreaiak ellen

A legutóbbi világbajnokságon 34-28-ra a magyarok, rá két évre a szöuli olimpián viszont 22-20-ra a dél-koreaiak nyertek. Az mégis Marosiék felé billentette a mérleg nyelvét, hogy nem egészen két héttel ezelőtt, a hazai környezetben lejátszott barátságos mérkőzéseken 40-22, majd 29-24 arányban legyőzték az ázsiaiakat. Most Csehszlovákiában, a XII. férfi kézilabda-világbajnokság középdöntőinek kezdetén mindkét együttesnek egyformán nagy szüksége lett volna a két pontra. A magyarok az első negyedóra bizonytalankodásától eltekintve végig kézben tartották az irányítást, különösebb gond nélkül nyertek, s így továbbra is jó eséllyel pályáznak a legjobb hat közé kerülésre.

Magyarország–Koreai Köztársaság 27-24 (14-11). Ostrava, 1000 néző. V.: Anthonsen, Schjerven (norvégok).

Ez a mérkőzés sem indult jól, a világválogatott Iváncsik rögtön az elején kihagyott egy ziccert, nem hibázott viszont a másik oldalon az 1988/89-es szezonban a világ legjobb játékosának választott Kang Dzse Von. Egy perccel később Kovács M., meghálálva a bizalmat, szép egyéni akcióból egyenlített. Negyedórán át, egészen a 18. percig felváltva estek a gólok: dél-koreai találatra rögtön jött a magyar válasz.

Valamivel megnyugtatóbb, háromgólos lett az előny a félidő végén, amikor Sibalin, Kovács M. és Lehel találataival 14-11-re módosult az állás.

Fordulás után azonnal tovább növelte a különbségét a magyar együttes. A 39. percben, 18-14-es állásnál Kovács M. előtt adódott újabb nagy lehetőség, de kicsit önző módon egymaga akarta befejezni a támadást, s ez lett a veszte, mert odalett a helyzet.

A 48. percben 22-19 lett az állás. A hajrában a dél-koreaiak mindent megpróbáltak, átálltak nyitott védekezésre, de ez sem segített rajtuk, már nem tudtak felzárkózni sem.

A magyar válogatott valóra váltotta célkitűzéseit, s elszánt játékkal megszerezte mind a két pontot, ami a végelszámolásnál még nagyon jól jöhet.

Jók: Hoffmann, Marosi, Gyurka, Kovács M., illetve Li Szang Szub, Kang Dzse Von.

Totónyeremények

13 plusz egy találatos szelvény 1 darab, nyereményük egyenként 7 468 504 forint,

13 találatos szelvény 2 darab, nyereményük egyenként 3 734 252 forint,

12 találatos szelvény 42 darab, nyereményük egyenként 177 822 forint,

11 találatos szelvény 658 darab, nyereményük egyenként 11 350 forint,

10 találatos szelvény 6628 darab, nyereményük egyenként 1690 forint.

A kifizetés időpontja: 20 000 forint alatt március 10-től, 20 000 forint felett március 14-től.

Kézilabda DN Kupa



A PMSC begyűjtötte a trófeákat

A PMSC csapatainak teljes sikerét hozta a 39. alkalommal megrendezett kézilabda Dunántúli Napló Kupa sorozata. Mind a női, mind a férfi I. és II. osztályban a piros-fehérek jutott a serleg. Egyetlen más sportkör nyert még kupát, a férfi III. osztályban az 500-as DSK gárdája. Képünkön dr. Buzánszky Béla, a Baranya Megyei Kézilabda-szövetség elnöke nyújtotta át a DN Kupát a női I. osztály győztesét képviselő Tóth Edinának, a PMSC NB I-es női csapata irányító-átlövőjének. Ez alkalommal kerültek átadásra a középiskolás Komarov Kupa győzteseinek járó díjak is. A fiúknál a Polylack gárdája nyerte, míg a kétcsoportos leány osztályban a két PBTC-gárda lett a győztes.

Fotó: Szundi György

A labdarúgó NB III. tavaszi sorsolása

1. forduló (március 10.): Kaposvári Táncsics–Siklós, Boglárlelle–Dombóvár, Csurgó–Kaposvári Rákóczi, Bóly–Nk. Volán Dózsa, Somberek–Bonyhád, Kaposvári Építők–Marcali, Mázaszászvár–Paksi Atom, Szigetvár–Nagymányok.

2. forduló (március 17–18.): Nk. Volán Dózsa–Csurgó (szombat), Paksi Atom–Kap. Építők, Marcali–Kap. Táncsics, Siklós–Somberek, Bonyhád–Bóly, Szigetvár–Mázaszászvár, Kap. Rákóczi–Boglárlelle, Dombóvár–Nagymányok.

3. forduló (március 24.): Kap. Táncsics–Paksi Atom, Boglárlelle–Nk. Volán Dózsa, Csurgó–Bonyhád, Bóly–Siklós, Somberek–Marcali, Kap. Építők–Szigetvár, Dombóvár–Kap. Rákóczi, Nagymányok–Mázaszászvár.

4. forduló (márc. 31.–április 1.): Nk. Volán Dózsa–Dombóvár (szombat), Mázaszászvár–Kap. Építők, Szigetvár–Kap. Táncsics, Paksi Atom–Somberek, Marcali–Bóly, Siklós–Csurgó, Bonyhád–Boglárlelle, Kap. Rákóczi–Nagymányok.

5. forduló (április 7–8.): Kap. Táncsics–Mázaszászvár (szombat), Boglárlelle–Siklós, Csurgó–Marcali, Bóly–Paksi Atom, Somberek–Szigetvár, Kap. Rákóczi–Nk. Volán Dózsa, Dombóvár–Bonyhád, Nagymányok–Kap. Építők.

6. forduló (április 14–15): Nk. Volán Dózsa–Nagymányok (szombat), Kap. Építők–Kap. Táncsics, Mázaszászvár–Somberek, Szigetvár–Bóly, Paksi Atom–Csurgó, Marcali–Boglárlelle, Siklós–Dombóvár, Bonyhád–Kap. Rákóczi.

7. forduló (április 21–22.): Nk. Volán Dózsa–Bonyhád (szombat), Boglárlelle–Paksi Atom, Csurgó–Szigetvár, Bóly–Mázaszászvár, Somberek–Kap. Építők, Kap. Rákóczi–Siklós, Dombóvár–Marcali, Nagymányok–Kap. Táncsics.

8. forduló (április 29.): Kap. Táncsics–Somberek, Kap. Építők–Bóly, Mázaszászvár–Csurgó, Szigetvár–Boglárlelle, Paksi Atom–Dombóvár, Marcali–Kap. Rákóczi, Siklós–Nk. Volán Dózsa, Bonyhád–Nagymányok.

9. forduló (május 5–6.): Nk. Volán Dózsa–Somberek (szombat), Paksi Atom–Szigetvár, Siklós–Kap. Építők, Bonyhád–Kap. Táncsics, Kap. Rákóczi–Bóly, Dombóvár–Csurgó, Nagymányok–Boglárlelle, Marcali–Mázaszászvár.

10. forduló (május 12–13.): Nk. Volán Dózsa–Marcali (szombat), Boglárlelle–Mázaszászvár, Csurgó–Kap. Építők, Bóly–Kap. Táncsics, Bonyhád–Siklós, Nagymányok–Somberek, Kap. Rákóczi–Paksi Atom, Dombóvár–Szigetvár.

11. forduló (május 19–20.): Kap. Táncsics–Csurgó (szombat), Somberek–Bóly, Kap. Építők–Boglárlelle, Mázaszászvár–Dombóvár, Szigetvár–Kap. Rákóczi, Paksi Atom–Nk. Volán Dózsa, Marcali–Bonyhád, Siklós–Nagymányok.

12. forduló (május 26–27.): Nk. Volán Dózsa–Szigetvár (szombat), Boglárlelle–Kap. Táncsics, Csurgó–Somberek, Siklós–Marcali, Bonyhád–Paksi Atom, Kap. Rákóczi–Mázaszászvár, Dombóvár–Kap. Építők, Nagymányok–Bóly.

13. forduló (június 3.): Kap. Táncsics–Dombóvár, Bóly–Csurgó, Somberek–Boglárlelle, Kap. Építők–Kap. Rákóczi, Mázaszászvár–Nk. Volán Dózsa, Szigetvár–Bonyhád, Paks–Siklós, Marcali–Nagymányok.

14. forduló (június 10.): Nk. Volán Dózsa–Kap. Építők, Boglárlelle–Bóly, Marcali–Paks, Siklós–Szigetvár, Bonyhád–Mázaszászvár, Kap. Rákóczi–Kap. Táncsics, Dombóvár–Somberek, Nagymányok–Csurgó.

15. forduló (június 17.): Kap. Táncsics–Nk. Volán Dózsa, Csurgó–Boglárlelle, Bóly–Dombóvár, Somberek–Kap. Rákóczi, Kap. Építők–Bonyhád, Mázaszászvár–Siklós, Szigetvár–Marcali, Paksi Atom–Nagymányok.

Eltemették Kaszás Gábort

Ezernél is több gyászoló családtag, barát, sporttárs, sportvezető kísérte utolsó útjára Kaszás Gábort, a Videoton-Waltham labdarúgócsapatának február 21-én autóbaleset következtében meghalt vezetőedzőjét. Szinte az egész magyar labdarúgó társadalom ott volt hétfőn délben a rákoskeresztúri Új Köztemetőben, hogy végső búcsút vegyen a 43 évesen, alkotó ereje teljében elhunyt nagyszerű labdarúgó szakembertől.

– Termetre kicsi, de embernek annál nagyobb volt – mondta dr. Brávácz Ottó, majd ezekkel a szavakkal búcsúzott az elhunyttól:

– Nyugodj békében, Kicsi!

Kereskedelmi vegyesvállalat pályázatot hirdet a cég vezetői közvetlen munkatársaként alkalmazott

titkárnői munkakör betöltésére

PÁLYÁZATI FELTÉTELEK:

– középiskolai végzettség,
– gyors- és gépírás,
– német nyelvvizsga- vagy tudás (szóban és írásban),
– alapfokú számítástechnikai ismeretekkel rendelkezők előnyben.

A pályázatot 1990. március 20-ig „sokoldalúság" jeligére a Hunyadi úti hirdetőbe kérjük leadni.

Dunántúli Napló

POLITIKAI NAPILAP

Főszerkesztő: LOMBOSI JENŐ
Főszerkesztő-helyettesek: BÁLING JÓZSEF, GÁRDONYI TAMÁS és MIKLÓSVÁRI ZOLTÁN
Kiadja a Baranya Megyei Lapkiadó Vállalat. Felelős kiadó: BODÓ LÁSZLÓ
Szerkesztőség és kiadóhivatal: Pécs, 7601 Hunyadi út 11. Pf.: 134
Telefon: 15-000. Szerkesztőség telex: 12-421. Telefax: 22-301. Kiadó telex: 12-320.
Készült a Pécsi Szikra Nyomdában. Pécs, Engel János u. 8. 7630. Telefon: 32-177. Telex: 12-211. Felelős vezető: FARKAS GÁBOR
Terjeszti a Magyar Posta. Előfizethető: bármelyik hírlapkézbesítő postahivatalnál, a hírlapkézbesítőknél, a Posta hírlapüzleteiben és a hírlapelőfizetési és lapellátási irodánál (HELIR), Budapest XIII., Lehel u. 10/A, 1900, közvetlenül vagy postautalványon, valamint átutalással a HELIR 215-96162 pénzforgalmi jelzőszámra.
Előfizetési díj: egy hónapra 105,– forint, negyedévre 315,– forint, egy évre 1260,– forint.
Indexszám: 25054. ISSM 0133-2007.

A tartalomból:

JANUS-ESTÉK A BARTÓK KLUBBAN
(5. oldal)

●

MIRE MEGY EL A LAKBÉR?
(6. oldal)

●

A PLUSZBAN A DN VÁLASZTÁSI MELLÉKLETE

Kohl a lengyel határokról

„Azt akarjuk, hogy a lengyelek biztonságos határok között éljenek" – mondta kedden egy magdeburgi választási gyűlésen Helmut Kohl nyugatnémet kancellár.

Azt is hangoztatta 30 ezer fős hallgatósága előtt, hogy komolyan veszi a német egységtörekvések szülte külföldi aggályokat. – A német egyesülés nem a németek magánügye. A folyamat európai keretben fog lezajlani – jelentette ki. Hangsúlyozta, hogy az egyesített Németország (akárcsak jelenleg az NSZK) az európai közösségek „hajtóereje" lesz.

Dunántúli napló Plusz

XLVII. évfolyam, 65. szám
1990. március 7., szerda
Ára: 4,30 Ft

POLITIKAI NAPILAP



A Kontrax cég számítógépeiből, fénymásoló berendezéseiből nyílott kiállítás Pécsett, a Művészetek Házában, tegnap délelőtt. (Tudósítás az 5. oldalon.) Fotó: Laufer László

Kompromisszumkészség nélkül nem működőképes a demokrácia



Dr. Kukorelli István beszél a választási nagygyűlésen

Mintaértékű legyen a rendszerváltás!

A Hazafias Választási Koalíció választási gyűlése Mohácson

Mohácson, a városi tanács nagytermében rendezett választási gyűlést tegnap este a Hazafias Választási Koalíció. Érdeklődő választópolgároknak bemutatkozott *dr. Kukorelli István*, a Hazafias Népfront országos tanácsának ügyvezető elnöke, aki a Hazafias Választási Koalíció országos listáján induló képviselőjelölt, *T. Kovács János*, a választási koalíció 5. számú választókörzetben indított egyéni jelöltje, illetve a területi listán szereplő jelöltek közül a nemzetiségi szövetségeket képviselő jelöltek: *Frankovics György*, a Horvát Szövetség ideiglenes elnöke, *Kalányos Ferenc*, a Magyarországi Cigányok Demokratikus Szövetsége Baranya megyei választmányának elnöke és *Strasszer Jakab*, a Magyarországi Németek Demokratikus Szövetsége országos választmányának tagja.

Elsőként *dr. Kukorelli István* szólt a választói gyűlés résztvevőihez. Mindenekelőtt a március 25-i országgyűlési választások nemzeti, nemzetközi, regionális jelentőségét hangsúlyozta, és azt a felelősséget, amely ehhez a méltán rendszerváltásnak nevezett választáshoz fűződik, amelyben most legálisan szerveződhet meg a civil társadalom. Rámutatott, hogy mind nemzeti érdekből, mind nemzetközi, regionális kihatásában kiemelkedően fontos, hogy ez a választás, ez a rendszerváltás mintaértékű legyen. Ugyanakkor ennek néhány – máris veszélyeztetett – feltételét is megemlítette: azt, hogy ne a külföldi tőke, ne a különböző titkosszolgálatok tényekedésének sikere határozza meg a választások kimenetelét, s azt is, hogy ez a választás ne borítsa fel a politikai egyensúlyt Magyarországon. „Ma Magyarországot meg lehet venni a demokrácia jelszavával – de akik ezt a gyakorlatot folytatják, azok nem látják, hogy mindezért a számlát később nyújtják majd be" – mondotta.

Nagykoalíciót!

A Hazafias Választási Koalíció céljairól szólva leszögezte: a mintaértékű rendszerváltás híve. Kezdettől a pártok közötti nagykoalíciót ösztönzi.

(Folytatás a 2. oldalon)

Március 15-e megünneplése

Baranya Megye Tanácsa és Pécs Megyei Város Tanácsa értesíti a lakosságot, hogy március 15-én – a hagyományoknak megfelelően – 10.00 órakor a Kossuth-szobornál, 10.30 órakor a Petőfi-szobornál ünnepi megemlékezést és koszorúzást rendez. A program részeként 16.30 órai kezdettel a Pécsi Nemzeti Színház a kamaraszínházban ünnepi műsort ad.

Kérjük a közintézményeket és a lakosságot, hogy az épületeket lobogózzák fel.

Mindazon pártok, intézmények, szervezetek, amelyek a fenti időpontban koszorúzni kívánnak, szándékukról tájékoztassák a Pécsi Nyári Színház irodáját. (Telefon: 10-834, 10-197).

Szeretettel várjuk Pécs város lakosságát!

Kárpáti Ferenc Hollandiában

A holland hadiflottánál tett látogatást kedden délelőtt a *Kárpáti Ferenc* honvédelmi miniszter vezette magyar katonai küldöttség.

A magyar honvédelmi miniszter kedd délután a holland alsóház védelmi bizottságának ülésén vett részt.

Este a magyar küldöttség tiszteletére *Ter Beek* holland védelmi miniszter adott vacsorát a közeli Amszterdamban, Hollandia legnagyobb és legszebb városában, egy városnéző sétahajó fedélzetén.

Szándéknyilatkozat a gazdasági együttműködésre

Vallónia és Baranya kézfogása

Albert Lienard vallon miniszter ösztöndíja gazdasági szakembereknek

Baranya és a belgiumi Vallon régió kezet fogott egymással. Igaz, ez a kézfogás jobbára még csak szándékot takar, annak reményét, hogy ezután a két régió gazdasága (később bizonyára tudományos, műszaki, kulturális élete is) azon lesz, hogy vállalkozó szervezetei révén a mindennapi gazdasági életbe gyökeresse tessék ezt az elhatározást.

Tegnap a Dél-dunántúli Regionális Gazdasági Kamara pécsi székházában *Albert Lienard*, a belgiumi Vallon Régió területrendezési, kutatási, technológiai és külügyi minisztere, valamint *Piti Zoltán*, a Baranya Megyei Tanács elnöke a szándéknyilatkozat aláírásával tette hivatalossá a két régiónak kölcsönös előnyöket ígérő kapcsolatot.

A vallon miniszter vasárnaptól a tegnap délutáni elutazásáig volt vendége Baranyának, s ezalatt járt üzemekben, múzeumban, felsőoktatási intézményben, tegnap délelőtt a kamarában váltott szót dél-dunántúli gazdasági szakemberekkel.

Mi a közös Vallónia és Baranya között? Legfájóbb talán a munkanélküliség. Nálunk jószerint csak most veszi kezdetét, odaát viszont már lecsengőben van, hiszen a majd 3,2 millió lakosra jutó 150 ezer állást kereső inkább már csak szerkezeti munkanélküliséget takar. A nemzetiségi kérdésekben is van hasonlóság, hisz a francia nyelvterületű Vallóniában 65 ezer németajkú él. Abban is közösnek vallhatjuk magunkat, hogy mindkét régió szeretné becserkészni az Európába vezető gazdasági-kereskedelmi ösvényeket. (Igaz, Baranya még csak az utat keresi.)

Albert Lienard és Piti Zoltán közös sajtótájékoztatóján a lehetőségekről esett a legtöbb szó. A vallon miniszter ajánlatot tett: májusban hat baranyai szakembernek biztosít 4 hetes időtartamra ösztöndíjat, hogy ismerkedhessenek vallon cégekkel. A baranyai cégek ajánlkozásával kapcsolatban elmondotta, hogy azokat igyekszik eljuttatni a vallon vállalkozásokhoz, hisz a gazdasági kapcsolat további része már a két régió cégeinek kezében van.

M. L.

Puccskísérlet Afganisztánban

Puccskísérletet hajtottak végre kedden Kabulban *Nadzsibullah* elnök ellen. A TASZSZ jelentése szerint helyi idő szerint délután két óra körül ismeretlen repülőgépek támadást intéztek az elnöki palota ellen, s szemtanúk szerint a nemzetközi repülőtér, valamint a védelmi minisztérium környékéről is elkeseredett lövöldözés hallatszott. (Iszlámábádi nyugati diplomaták szerint tankok jelentek meg a szovjet nagykövetségnél is, de nem tudni, hogy az épület védelmére vagy elfoglalására).

A kabuli rádió szerint mindenesetre a hatalomátvételi kísérlet kudarcot vallott, s a kormányzat ellenőrzi a helyzetet. Nadzsibullah elnök maga is beszédben fordult a lakossághoz, s közölte: a puccsot *Sah Navaz Tanaj* tábornok, védelmi miniszter vezette, együttműködve a kormány ellen küzdő egyik pakisztáni fundamentalista csoportosulás vezetőjével, *Gulbuddin Hekmatiarral*. Az államfő felszólította a hadsereget és a lakosságot, hogy „élve vagy halva" fogják el az elmenekült tábornokot. (A rádió egy órával később hasonló felhívást adott közre, s ennek aláírójaként már az új védelmi miniszter szerepelt.)

A hírügynökségi jelentések leszögezik: egyelőre lehetetlen megállapítani, hogy Nadzsibullah kormányzata valóban ura-e a helyzetnek. Kabullal kapcsolatban álló iszlámábádi források mindenesetre a harcok folytatódásáról számoltak be, Moszkvában pedig a külügyminisztérium szóvivője egyelőre „tisztázatlannak" minősítette a kabuli eseményeket.

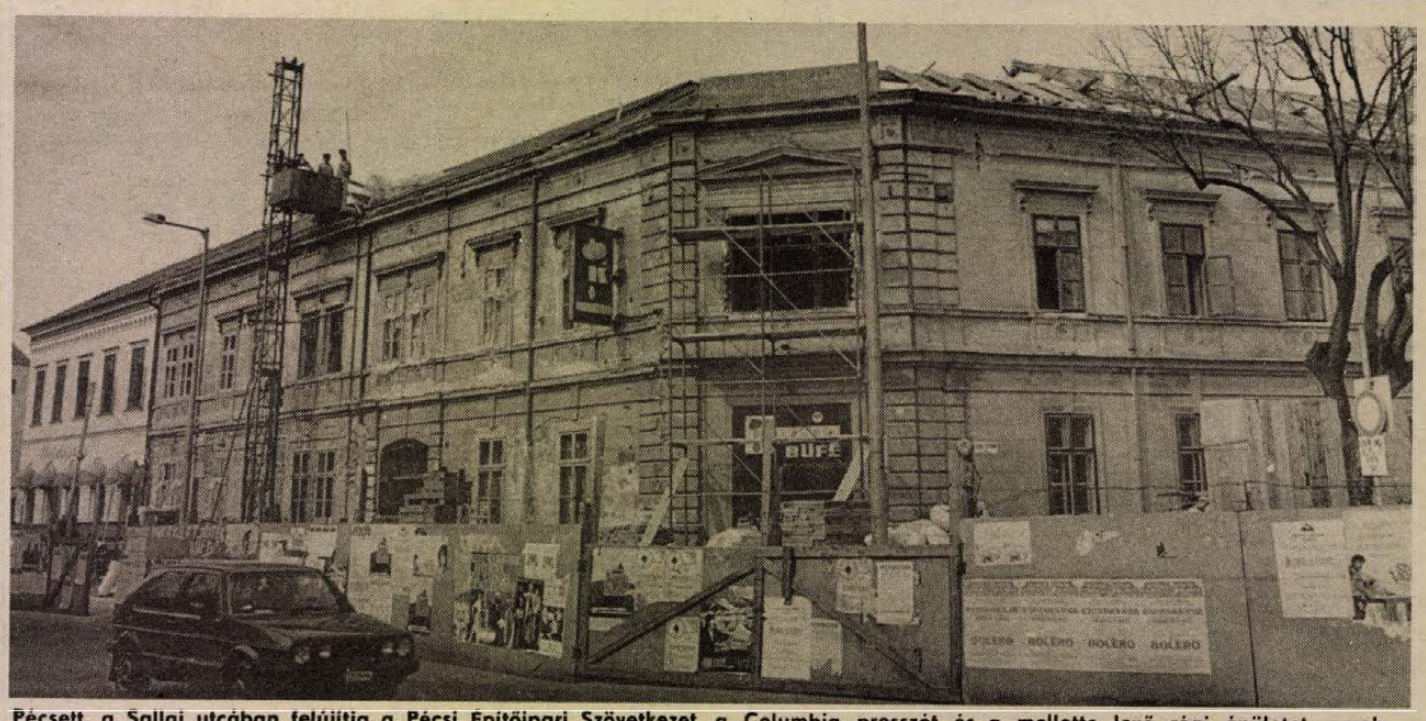

Pécsett, a Sallai utcában felújítja a Pécsi Építőipari Szövetkezet a Columbia presszót és a mellette levő régi épületet, amely korábban megsüllyedt. A felújított részben helyet kap többek között egy biztosító társaság. Fotó: Laufer László

Mintaértékű legyen a rendszerváltás!

(Folytatás az 1. oldalról)

Nem valószínű, hogy a választások eredményeként egyetlen párt ragadhatja magához a kormányrudat. Mi kezdettől a demokrácia másik oldalát hangsúlyozzuk: nem a pártok közötti különbségek keresését, hanem a kompromisszumkészséget, az együttműködési készséget. Akkor működőképes egy demokrácia, ha ez a képesség és készség is megvan egyes pártokban. Akik most címkézik egymást, a hitelrontás alapján politizálnak, ezek a politikai pártok a választások után hogyan fognak működőképes kormányt alakítani Magyarországon?" Kitért arra is, hogy többpártrendszer-ellenességgel vádolják a Hazafias Választási Koalíciót. Ezzel kapcsolatban kifejtette, hogy nemcsak a pártokkal lehet kifejezni a társadalmi szerveződést, mert ennek eredménye a választásokat követően nem fejezi ki a magyar társadalom hű képét. Sokkal többet jelent a közösségekre épülő civil társadalom, mint a többpártrendszer. A csak pártokban való szerveződés képviseletlen érdektartományokat hagy meg a társadalomban. S itt példaként az egyházakra, a nemzetiségekre, a különböző érdekképviseletekre utalt. A Hazafias Választási Koalíció azért alakult, hogy ilyen képviseletlen érdektartományokat vállaljon föl, olyan szervezetek, szerveződések képviseletét, amelyek nem kívánnak párttá alakulni, de szeretnének helyet kapni a parlamentben és ott hangjukat hallatni.

Kifejtette, hogy a Hazafias Választási Koalíció reálpolitikát hirdet, nem akar nagy ígéretekkel és radikális lépésekkel haladni. Nem lehető, hogy a választási ígéretekből lehetne felépíteni azt az 5–10 éves perspektívát, kibontakozó politikai programot, amelyet majd a kormánynak kell megoldania. A Hazafias Választási Koalíció programja alapvetően a kopromisszumkészségre épül.

Reális politikai erő

A Hazafias Választási Koalícióról szólva kifejtette, hogy reális politikai erő, az ötödik helyen áll a 12, országos listát is állító párt között, s valószínűleg a 4–10 százalékos képviseleti arányt betöltő kispártok között fog szerepelni. A parlamentben politikai mozgalomként venne részt a koalíció képviselőcsoportja. „Azt valljuk, ha ez a csoport a nagykoalíciót támogatja a parlamentben, akkor nem ez lesz a sokat emlegetett bizonytalansági tényező, hanem jobban kell félni a pártok parlamenti frakcióitól, hiszen rövid múltjuk miatt sok közöttük a szerencselovag.

Dr. Kukorelli István azzal zárta beszédét, hogy néhány gondolattal utalt arra, hogy mi volt a késztetés, a Hazafias Választási Koalíció létrehozására. „Történelmi múltunk tapasztalatából a nemzeti összefogás örök sikertelensége – mondotta, s Kisfaludy Károly Mohács című versének nagy igazságát idézte: „Nem az ellenség, önfia vágta sebét".

Ezt követően T. Kovács János, a választókerület képviselőjelöltje szólt a gyűlés résztvevőihez. Először Mohácshoz szorosan kötődő életpályáját ismertette, majd arra tért ki, hogy mit is jelent a Hazafias Választási Koalíció programja a mohácsi térségben. „Én úgy gondolom, hogy minden olyan cselekvés, amely nemzeti önbecsüléssel, amely az önön büszkeségünkkel, a nagy teljesítményben való saját hitünket feltámasztja, az mindenképpen szolgálja a nemzet ügyét. Tulajdonossá, gazdává kell tennünk állampolgárainkat, hogy való anyagi érdekeltségben is megjelenjen tulajdonosi öntudatuk, a tulajdonnal kapcsolatos felelősségük, s az abból származó egzisztenciális előnyük is" – mondotta. Programjából kiemelten említette, hogy helyi kezdeményezéssel is csökkenteni majd megszüntetni kell a vidéken élő emberek hátrányos helyzetét: másokkal azonos feltételekkel juthassanak hozzá az alapellátáshoz.

Kifejtette, hogy a munkanélküli lét kiszolgáltatottságán csak megfelelő munkaalkalom és szociális védelem enyhíthet. Síkra szállt a gazdaságot és a háztartásokat szétziláló infláció megfékezéséért, amely cél megvalósításának legfontosabb módszereként az inflációt gerjesztő tényezők felszámolását nevezte.

Működőképes gazdaságot

Felemelkedésünk alapjául a működőképes, a bürokráciától nem sújtott gazdaság kialakítását jelölte meg. S ebben a saját erőre való támaszkodást minősítette a legfontosabbnak. „A jobb jövő körvonalai hiába jelennek meg jelszavakban és koncepciókban, ha nem jelennek meg az egyéneknél, családoknál, a vállalkozóknál a mozgástér növekedésében, a céltudatban és a jövőbiztonságban. Tartalékaink nem a háztartásokban vannak, hanem magában a gazdaságban – mondotta. Ugyanakkor azt is hangsúlyozta, hogy a társadalmi gondolkodás és gondoskodás alapeleme a család legyen.

A nemzetiségekről T. Kovács János csak később, egy kérdésre válaszolva szólt. Ezt a témakört meghagyta a nemzetiségek jelenlévő képviselőjelöltjeinek. Frankovics György arról a hídszerepről szólt, amelyet a nemzetiségek töltenek be az országok között. Ám arra is utalt, hogy ezt a kifejezést a politikusok használták leginkább azért, hogy ezeken a hidakon ők sétálhassanak át kényelmesen. Igazi, az embereket összekötő „hidak" építését szorgalmazta felszólalásában. Kalányos Ferenc többek között azt fejtette ki, hogy a cigány nemzetiség dolgozni, tanulni akar, s ő csak azért vállalta el a jelöltséget, hogy a cigánység egyenlő esélyekkel indulhasson ezen az úton. Strasszer Jakab a német nemzetiség történelmi múltjáról szólt, megemlítve, hogy igaztalanul kapta a bűnbak szerepét a második világháború után. Egyenrangú állampolgárságot követelt a nemzetiségeknek: mert van mit követelni, s van mit helyrehozni a magyarországi nemzetiségi politikában is!

A gyűlés képviselőjelöltjei később Bólyban vettek részt a mohácsihoz hasonló választási fórumon.

Dunai Imre

24 ÓRA A NAGYVILÁGBAN



Nyugat-Berlin: A TIT és a nyugat-berlini URANIA rendezésében március 5–16. között magyar heteket tartanak Nyugat-Berlinben, a társszervezet kulturális központjában. Képünkön dr. Dietere Biewald, az URANIA elnöke megnyitja a magyar termékeket bemutató kiállítást, jobbra – az eseményen meghívottként résztvevő Pozsgay Imre államminiszter. MTI TELEFOTO

*

WASHINGTON: Az Egyesült Államok kész arra, hogy közvetlen tárgyalást kezdjen Iránnal a Libanonban fogva tartott amerikai túszok kiszabadításáról – közölte hétfőn a Fehér Ház, hangsúlyozva mindamellett, hogy nem folynak ezzel kapcsolatban titkos és közvetlen tárgyalások.

TULAJDONTÖRVÉNY A SZOVJETUNIÓBAN

A Szovjetunió Legfelsőbb Tanácsa a két ház együttes ülésén kedden elfogadta a tulajdonról – a termelési eszközök tulajdonáról – szóló törvényt.

A szovjetunióbeli reformfolyamat egyik legfontosabb alaptörvényét három olvasásban vitatta meg a törvényhozás, menet közben lehetőséget teremtve a széles körű társadalmi vitára. E vitát, több ezer módosító javaslatot figyelembe véve dolgozta ki a törvényelőkészítő csoport a végleges szöveget, amelyről cikkelyenként folytatták le a szavazást.

●

WASHINGTON: Kossuth-szobrot lepleznek le március 15-én az amerikai törvényhozás épületében, a washingtoni Capitoliumban. Kossuth Lajos emlékének megörökítését Tom Lantos, a képviselőház magyar származású tagja javasolta, s a döntéshez csatlakozott a szenátus is. A közös határozat „a magyar George Washington"-ként, a magyar demokrácia atyjaként méltatja Kossuth Lajost.

MOSZKVA: Georgij Razumovszkij, az SZKP Politikai Bizottságának póttagja, a KB titkára kedden Moszkvában fogadta Kovács Jenőt, a Magyar Szocialista Párt elnökségének tagját.

Csehszlovákia júniusban választ

Csehszlovákiában június 8-ra és 9-re írták ki a parlamenti választásokat. A választás időpontját kedden Prágában jelentette be hivatalosan a csehszlovák szövetségi parlament elnöksége.

Megfigyelők emlékeztetnek arra, hogy a jelenleg is érvényben levő alkotmány szerint a csehszlovákiai nemzetiségieknek számarányuknak megfelelő képviseletet kell kapniuk a parlamentben. Így korábban a népi kamarában 131 cseh, 58 szlovák, 7 magyar, 2 ukrán, 1 lengyel és 1 német nemzetiségű képviselő kapott helyet. A nemzetek kamarájában korábban a magyar nemzetiségnek kötelezően tizenegy mandátum, az ukrán nemzetiségnek két, a lengyelnek és a németnek egy-egy képviselői hely járt. A Prágában kedden nyilvánosságra hozott közlemény nem tesz említést a csehszlovákiai kisebbségekről.

●

SZÓFIA: A bolgár kormány tagjainak vagyonnyilatkozatait összegzi az az írásos tájékoztató, amelyet a bolgár parlament hétfőn kezdődött ülésének résztvevőihez juttattak el. A vagyonbevallások szerint egyetlen bolgár miniszternek sincs egynél több lakása, többségük egyszerű hétvégi házzal rendelkezik. A kabinettagok lakásainak értéke 25 ezer és 56 ezer leva között mozog.

ANKARA: A bolgár határőrség két nappal ezelőtt „figyelmeztető" tüzet nyitott egy török halászhajóra, amely behatolt az ország területi vizeire – jelentette be a határőrség szóvivője kedden.

MOSZKVA: A Szovjetunió tiszteletben tartja az NDK és NSZK lakosságának önrendelkezési jogát – erősítette meg újból Mihail Gorbacsov. Az SZKP KB főtitkára, a Szovjetunió Legfelsőbb Tanácsának elnöke kedden Moszkvában tárgyalt Hans Modrow-val, az NDK miniszterelnökével. Gorbacsov határozottan kijelentette, hogy a Szovjetunió ellenzi az egyesült Németország NATO-tagságát.

Magyar–román belügyminiszter-helyettesi megbeszélések Ártándon

Magyar–román belügyminiszter-helyettesi találkozót tartottak kedden a Hajdú-Bihar megyei Ártánd határállomáson. A megbeszélésről kiadott közlemény szerint *Túrós András* és *Corneliu Diamandescu* vezérőrnagyok tájékoztatták egymást a két ország belügyminisztériumai előtt álló legfontosabb feladatokról, a bűnügyi, a közbiztonsági helyzetről, a rendőrség szervezeti korszerűsítésére vonatkozó elképzelésekről. Áttekintették a korábban Romániából Magyarországra menekültek helyzetét, jogállásuk rendezésének lehetőségeit és az ezzel kapcsolatos legfontosabb teendőket.

A román fél a közelmúltban hatálybalépett útlevéljogszabályok alapján tájékoztatást adott a magyarországi letelepedés, illetve a Romániába való visszatérés lehetőségeiről, intézkedésének módjairól. Mindezzel kapcsolatban a budapesti román nagykövetség megfelelő utasítást kap – fogalmaz a közlemény.

Túros András belügyminiszter-helyettes, országos rendőrfőkapitány a megbeszéléseket követően az MTI és a TV-Híradó munkatársainak érdeklődésére elmondta, hogy a találkozót a magyar Belügyminisztérium már januárban kezdeményezte, a román fél azonban csak most tartotta időszerűnek. A mostani tárgyalópartner egyébként az a Corneliu Diamandescu vezérőrnagy volt, aki decemberben még ezredesként a román televízióban bejelentette a Ceausescu-házaspár elfogását.

Sajnálatos módon a két belügyminisztérium között évek óta nem volt felsőszintű érintkezés, jóllehet mindkét ország tagja az Interpolnak is. Ezért a mostani tanácskozáson a kapcsolatok felvételéről, illetve ápolásáról, valamint a Magyarországon tartózkodó román menekültek sorsáról esett szó.

A megbeszélésen egyértelművé vált, hogy Románia hozzájárul a Magyarországon tartózkodó menekültek letelepedéséhez. Annak az 1200 személynek viszont, akik vissza akarnak menni hazájukba, elősegítik a visszatérését. A budapesti román nagykövetséget utasították, hogy a visszatelepülőknek minden segítséget adjanak meg. Románia hozzájárul ahhoz is, hogy mintegy 4000 Magyarországon tartózkodó román Nyugat-Európába, vagyis harmadik országba távozzon.

Azzal összefüggésben, hogy a Magyarországon levő securitatések felderítésében segít-e a román fél, Túros András elmondta: ezzel kapcsolatos állásfoglalására nem kapott felhatalmazást Diamandescu vezérőrnagy. A magyar belügyminiszter-helyettes ilyen irányú kérését továbbítja a román belügyminiszterhez.

Megalakult az Autókonszern Rt.

Zöld út a Suzuki-összeszerelés előtt

Ötvenegy magyar ipari és kereskedelmi vállalat, valamint bank részvételével kedden megalakult az Autokonszern Részvénytársaság, amely a Suzuki-kooperációban vesz részt. Az 1,1 milliárd forintos alaptőkéjű rt.-ben az Állami Fejlesztési Bank egymaga 300 millió forinttal szállt be, a többi között az Ikarus 50 millióval, a Vegyépszer Rt. 15 millióval, az MMG Automatika Művek 10 millióval, a MOGÜRT Külkereskedelmi Vállalat pedig egymillióval vesz részt a vállakozásban.

Ezt követően várhatóan felgyorsul a Suzuki-együttműködés megvalósítása, annál is inkább, mert a japán külkereskedelmi és iparügyi minisztérium 10 milliárd yen (66 millió dollár) értékű exporthitel-garanciát nyújt a Suzuki magyarországi járműipari beruházásához – egy friss tokiói hír szerint. Hasonló japán lépésre még nem volt példa kelet-európai országbeli vállalkozás esetében.

Az Autokonszern Rt. vezetői úgy tudják: a Suzuki maga sem számított arra, hogy kormánygaranciát kap ehhez a vállalkozáshoz. A döntés nyomán – amelyet rendkívül nagy jelentőségűnek tart a magyar fél – előreláthatóan már májusban vagy júniusban megalakul a Suzuki magyar–japán vegyesvállalat, körülbelül 10 milliárd yen alaptőkével; ebben 30 százalékkal részesedik majd a Suzuki, 10 százalékkal a C. Itoh, 9–11 százalékkal a Világbank IFC szervezete és körülbelül 43–51 százalékkal a most alakult Autokonszern Rt.

Nem sokkal később megkezdődik az összeszerelőüzem felépítése, minden valószínűség szerint Esztergomban. A 20 milliárd yenes (10 milliárd forint) beruházás 1992-re elkészül, s már augusztusban legördülnek az első, magyar összeszerelésű Suzuki Swift kocsik, 1000 és 1300 köbcentiméteres változatai. Még abban az évben 15 ezer, a következő esztendőben 40 ezer, majd 50 ezer jármű készül el, amelynek 60 százaléka a hazai piacra kerül, a többi nyugat-európai exportra. Egyébként a japán kormánygarancia hatására eddig jórészt COCOM-listán szerepelt robotok, továbbá más, számítógép-vezérlésű szerszámgépek kerülnek a magyar üzembe, mintegy 6 milliárd yen értékben.

Az ÁFOR

ÁSVÁNYOLAJFORGALMI VÁLLALAT

BARANYA MEGYEI ÜZEMIGAZGATÓSÁGA

pécsi telepére felvesz

I fő autóvillamossághoz

értő autószerelőt

FIZETÉS MEGEGYEZÉS SZERINT.

ÉRDEKLŐDNI: AZ ÁFOR PÉCS,

MECSEKALJA-CSERKÚT,

PELLÉRDI ÚTI TELEPÉN.

Megköszönöm mindazon állampolgárok támogatását,

akik nevemre

AJÁNLÁSI SZELVÉNYEIKET

eljuttatták.

Dr. FEKETE MÁTYÁS,

a Szocialista Párt képviselőjelöltje,

7. sz. választókerület.

Nőnapon is legyen a vendégünk az ESZÉK étteremben. Pécs, Bajcsy-Zs. u. 14–16. Március 8-án hangulatos zene! Bónbeváltási lehetőség. Nyitva tartás: 17–24 óráig.

Szabad Demokraták Szövetsége választási gyűlése

Oldani az emberek szorongását

Getto József: ugyanazt csinálnám képviselőként, mint eddig

– Megértem azokat az embereket is, akik elsüllyednek napi természetes gondjaikba, így sem erejük, sem kedvük nincs ahhoz, hogy közvetlenül is részt vegyenek a politizálásban. Úgy érzem ugyanakkor, hogy szó sincs arról, hogy közönybe süllyednének az emberek. Továbbra is úgy látom, félnek, szoronganak. Érzik talán, hiába a jelenlegi pártcsatározások, hiába a választási előkészületek sokasága, munkahelyükön, a boltban minden maradt a régiben vagy még talán rosszabb is lehet a helyzet, ugyanakkor sürgetik a változásokat – mondta *Getto József* építész, a Szabad Demokraták Szövetségének pécsi kettős számú körzetben induló képviselőjelöltje.

A pécs-postavölgyi templom és más ismert középületek Ybl-díjas tervezőjének több jelölőgyűlésén, választási beszélgetésén is részt vettem. A beszédében és a helyszínen feltett kérdésekben megfogalmazódó válaszaiból idézünk egy csokorravalót.

„A szakszervezetek szerepét úgy képzelem, hogy megszűnjenek az ágazati szerveződések, munkahelyenként jöjjenek létre intézményesült érdekvédelmi csoportok, amelyek valóban törődnek az ott dolgozókkal, a vezetéssel pedig egyenrangú kapcsolatokat alakítanak ki."

„A 'szovjet-birodalom' látható és folyamatos bomlása megítélésem szerint tovább fogja osztani az embereket. Elképzelhető, hogy teret kaphatnak a meglévő, régi, ortodox kommunista nézetek képviselői és velük szemben, ugyanabban az időpontban a jobboldali szélsőséges megnyilvánulások. Az SZDSZ-nek mindenesetre az az álláspontja, hogy a jelenlegi kormány maradjon a választásokig. Mi nem szervezünk tüntetéseket, nem szólítunk fel árstopra, úgy gondoljuk, ha a jelenlegi kormány tagjairól törvénysértésre utaló cselekedet nem bizonyosodik be, akkor a választásig nincs velük komolyabb gondunk..."

„Szinte valamennyi összejövetelen kérdeztek a koalíció lehetőségéről. Megítélésem szerint azok, akik eljönnek ezekre a beszélgetésekre jól látják a pártok közötti különbségeket, és nagyon jól érzik, hogy demagógia lenne bármilyen koalícióról, bármilyen hosszabb-rövidebb távú együttműködés lehetőségéről a választási eredmények hiányában beszélni."

„Sokszor megkérdezték, hogy elismert építész-tervezői pályámat miért is hagynám ott egy esetleges képviselői helyért. Erre mindig azt szoktam mondani, hogy az építészekről azt tartják, mindenhez értenek, de semmihez sem igazán... Hozzáteszem, messze nem erről van szó, ugyanakkor a leendő parlamentben rengeteg olyan dolog előjöhet, ahová megfelelő képviselői szakértelem szükségeltetik. Ugyanazt csinálnám képviselőként mint eddig..."

(bozsik)

BEVONJÁK A HADKÖTELES NŐK KATONAI IGAZOLVÁNYÁT

A haderőreform kapcsán 1989. december elsejétől megszűnt az egészségügyi szakképzettségű hadköteles nők katonai nyilvántartásba vétele és a nyilvántartásban szereplők bejelentési kötelezettsége.

A honvédelmi miniszternek az Országgyűlés februári ülésszakán elhangzott bejelentése alapján bevonják a hadköteles nők katonai igazolványait.

A Honvédelmi Minisztérium kéri az egészségügyi intézményeknél dolgozó azon hadköteles nőket, akik katonai igazolvánnyal rendelkeznek és azt nem kívánják megtartani, úgy munkahelyükön adják le, ha pedig már nem dolgoznak az egészségügy területén, akkor a lakóhelyük szerint illetékes megyei hadkiegészítési és területvédelmi parancsnokság részére juttassák el az igazolványukat.

Aki „radut" kapott...

A barátságért még tenni kell

Orbán László, a romániai POFOSZ szóvivője Pécsett

– *Mit mond önnek ez a szó: radu...?*

Orbán tanár úr elkomorodik.

A Pacepa könyvéből jól ismert mondat, amikor a Conducator likvidálni akart feltűnés nélkül valakit, csak annyit mondott: Adjatok radut neki...

A sugarazást, ezt a lassan ölő gyilkot Orbán László is átélte a securitate épületében, a háromszor hármas szobában, a lebetonozott, középre állított székben, ahonnan órákig nem mozdulhatott. A kései diagnózis: bőrrák.

A brassói liceum műszaki tanára ma már nyugdíjas, ötvenévesen. Pécsre azért jött, mert a Magyar–Román Baráti Társaság első romániai tagja, s akkor vállalta föl levelével ezt, amikor még ez nem volt életbiztosítás: a nagy vezér trónolt.

A kérdés kézenfekvő:

– *Vajon miért...?*

– Bizonyítani akartam, hogy egy korábbi vádpont igaztalan, nem vagyok a románok, a román ember ellensége. Ugyanis 1958-ban 25 évi kényszermunkára ítéltek, mert mint az akkori „Erdélyi Magyar Ifjak Szövetsége" választott elnöke 1957. március 15-én kosszorút helyeztem el a fehéregyházi Petőfi-szobornál...

– *Huszonöt év?...*

– Csak hat, mert amnesztiával 1964-ben szabadultam a szamosújvári börtönből. Persze, igazán szabad nem lettem. A börtönben kitanultam az asztalosmesterséget, s dolgoztam – a szeku figyelmének állandó keresztűzében.

– *Hogy jutott tudomására a pécsi baráti kör léte? Egyáltalán, hogy teremthetett velük kapcsolatot?*

– 1988 végén a liceumban, ahol taníthattam, egy szekus százados az igazgató füle hallatára azt mondta: ön persona non grata Romániában, takarodjon ki az országból! Nem volt mit tennem, védelmet kértem a bukaresti magyar követségnél, ahova feleségemmel utaztam, mert egyedül még a lakásomból sem mertem kitenni a lábam... Ott, a követségen volt sok magyar újság, s az egyikben olvastam, hogy a Magyar–Román Baráti Társaság megalakult. Gondoltam, írok... Levelem megérkezett, s a kör elnöke, *dr. Iglói Zoltán* befogadott. Hát ennyi...

– *Ma csak azért van itt?*

– Megalakítottam Romániában a „Volt Politikai Foglyok Szövetségét", s e szervezet szóvivőjeként Budapesten a POFOSZ-szal fölvettem a kapcsolatot. Másrészt hoztam egy forradalmi trikolórt, a belőle kivágott címerrel... S végül, mi tagadás, bizonyos gyógykezeltetés is rám fér...

Orbán László felesége kórházi dolgozó, két fia, a 24 éves Attila és a 22 éves László. Ma még itt van, de indul haza, a magyar–román barátságért még tenni kell egyet s mást...



A magyar–román baráti klub összejövetelén Orbán László (jobbról) átadja a kivágott címerű román zászlót dr. Iglói Zoltánnak, a klub elnökének

*

Tegnap délután Pécsett, a Lenau-házban soros összejövetelét tartotta a Magyar–Román Baráti Társaság. Az elnök örömmel jelentette be, hogy sorra alakulnak hasonló társaságok országon belül és – Romániában – is. A január 9-én közzétett kiáltványnak lett foganatja. Ugyanakkor bejelentette, hogy rövidesen a társaság – talán tavasz elején – romániai utat tesz, Erdélyen átutazva Bukarestig, több autóbusszal. Végül – nőnap közeledtén köszöntötték a társaság hölgytagjait – Orbán László tanár úr átadta a Brassóból hozott forradalmi zászlót és élménybeszámolót tartott, különös tekintettel a mai romániai helyzetre.

Kozma Ferenc

Választási gálaműsor a sportcsarnokban

Az Agrárszövetség elnöke Baranyába látogat

A Baranya Megyei Agrárszövetség választmánya, valamint a Baranya Megyei Mezőgazdasági Termelőszövetkezetek Szövetségének elnöksége szervezésében március 10-én, szombaton 14.30-kor nagyszabású választási gálaműsor kezdődik a pécsi sportcsarnokban. Az Agrárszövetség elnökének, Nagy Tamásnak szombati látogatásáról és az ezzel összefüggő gálaműsorról kedden délelőtt tartottak sajtótájékoztatót Pécsett, a TESZÖV irodaházában.

– A rendezvény elsősorban a termelőszövetkezeti tagságnak, az Agrárszövetség tagjainak szól, de szívesen látjuk a megye és Pécs város érdeklődő lakosságát is a gálaműsoron – mondotta a tájékoztatón *Bugár László*, a Baranya Megyei Agrárszövetség elnöke.

Ami a részletes programot illeti, az valóban csábító lehet a csupán kikapcsolódásra vágyók számára is. Délután fél 3-kor kedves vendégek, a sepsiszentgyörgyi népi együttes tagjai lépnek fel elsőként a gálaműsorban, melynek többek között az szolgál apropójául, hogy jelképesen ekkor adják át (indítják útnak) a Baranya megyei termelőszövetkezetek több mint 500 000 forint értékű segélyszállítmányát az erdélyi magyarok részére.

A népi együttes műsorát követően *Wekler Ferenc*, az Agrárszövetség és a Szövetség a faluért – a vidékért választási párt közös jelöltje mutatkozik be, s válaszol a műsorban közreműködő riporter kérdéseire. Három óra körül a Pécsi Nyári Színház művészeinek előadásában a Hegedűs a háztetőn című musical-ből hangzanak el részletek, majd a jazzbalettműsort követően a Nehéz Barbara című darabból elevenítenek fel vidám pillanatokat.

Az Agrárszövetség országos elnökének bemutatkozását, s a vele készült helyszíni riportot 3.45-kor hallgathatja a gálaműsor közönsége, majd ismét népi együttesek foglalják el az alkalmi színpadot. Fellép többek között a szebényi és a szuloki népi együttes, valamint a Mecsek-kórus. A gálaműsor össztánccal zárul.

Nagy Tamás programja már a kora délelőtti órákban megkezdődik. 8.45-kor a sombereki tsz Granárium éttermében és szolgáltatóházában tesz rövid látogatást, 9.30-kor az Agrárszövetség vezetőivel és a termelőszövetkezetek képviselőivel találkozik, valamint tájékoztatja a sajtó képviselőit. Ezt követően a harkányi tsz-közi üdülőben beszélget ott pihenő tsz-tagokkal, 13.10-kor Pécsett, a Kossuth téren lévő Kossuth Lajos-szobrot koszorúzza meg, 13.30-kor pedig a pécsi Lenau-házban a baranyai nemzetiségek képviselőivel találkozik.

Bulog N.

Például

Szerkeszti: Bozsik László és Pauska Zsolt

Állj!

Feltűnően provokatív jelmondatokat láttunk nagybetűkkel felfestve a pécsi Sallai utcában és a Szabadság úton. Fehér vegytintával, öles betűkkel, egy ifjú párt nevével aláírva.

A jelmondatokat nem idézzük. Az eljárást, tette azt bárki is, elítéljük. Elítélésünkhöz röviden annyit: mindenkinek szuverén joga, hogy véleménye legyen politikai életünkről vagy bármi másról. Joga van ahhoz is, hogy ezt embertársaival megossza.

Arra kérünk tehát minden pártot, hogy a továbbiakban (is) kerüljék a felfestéseket, a firkákat. Nehéz a demagógiát kikerülni: higgyék el, nem ezen múlik.

Újra folyósítják az újrakezdési kölcsönt!

Sülön nagy riadalom. Megcáfolatok sora.

Szombati számunkban megírtuk, hogy Baranyában a pénzintézetek többsége – mivel a Magyar Nemzeti Bank megszüntette az ezzel járó kedvezményt – az utóbbi héten nem fizette ki az újrakezdési kölcsönöket az ezért folyamodóknak. A megyei tanács munkaügyi osztályának helyettes vezetője kérdésünkre megerősítette a hírt, idézve az ÁBMH levelét, melyben *dr. Munkácsy Ferenc*, az ÁBMH Foglalkoztatási és Területi Főosztályának vezetője értesítette őket, hogy (s ezúttal szó szerint közöljük a körlevél első két mondatát):

„Az újrakezdők, pályakezdők vállalkozói kölcsönét folyósító pénzintézetektől kapott tájékoztatás szerint a Magyar Nemzeti Bank megszüntette azt a kedvezményt, amely eddig számukra lehetővé tette e kölcsönök nagyarányú folyósítását. Ezért várható, hogy valamennyi pénzintézet lényegesen szűkíti vagy teljesen megszünteti e kölcsön folyósítását."

A főosztályvezető helyettese viszont a tegnapi Magyar Hírlapban lényegében cáfolta, hogy szó lenne ilyesmiről... Annak ellenére is, hogy a körlevél az összes megyei tanácson megtalálható. Hírlapbeli interjújában Pullai úr az MNB-szabályok tisztázatlanságával indokolja a kereskedelmi bankok magatartását. Nem erről van szó...

De ahelyett, hogy tovább ecsetelnénk a dolgot, hadd számoljunk be egy örömhírről.

Mint dr. Horváth Lászlótól, az OTP megyei igazgatójától megtudtuk, tegnap délben kaptak egy körlevelet országos központjuktól, mely arra hivatkozva, hogy a Magyar Nemzeti Bank *megváltoztatva álláspontját*, újra kedvezményben részesíti az újrakezdési kölcsönt folyósító pénzintézeteket, mától megint lehetővé teszi az OTP számára a kölcsön folyósítását.

Örülünk, hogy megváltozott az MNB (a kormány?) álláspontja... Csak halkan merjük megkérdezni: mi van akkor, ha a sajtó nem „kapja" fel az ügyet?...

Hát, nem igaz...

...csattanhatnak fel az újságolvasók, látva, hogy több mint hatmillió schillinget fizetett legutóbb is a fővárosban és Győrben kapható osztrák hatoslottó. Megtudtuk, hogy egyetlen hét alatt mi, magyarok, öt és félmillió schillinget áldoztunk a szerencsejátékra.

Ugyanakkor bosszankodunk, a bosszankodásra minimum két okunk van. Az egyik: hallottuk az OTP megyei igazgatóságától, továbbra sem tudnak arról, hogy Baranyában is kapható lehetne majd az Austria Lotto. A másik: egy osztrák főszervező nyilatkozatának részlete a Mai Nap című újságból: „Mi gyorsak akartunk lenni, miközben a magyarok óvatosak voltak. Hát itt tartunk, már az óvatosság is káoszhoz vezethet".

Itt tartunk.

A tisztasági fürdő piszka

Ez csak egy pici példa. Kezdjük itt. Kétségtelen, hogy Pécs levegője nem a legtisztább, szennyezett a legkülönbözőbb oxidokkal.

Nemrégiben lapunkhoz és az Egészséges városok szervezetének helyi irodájához is bejelentés érkezett, hogy a Munkácsy M. utca–Hal tér közötti térségben elviselhetetlen a füst okozta légszennyezés, mely egyébként a közeli orr-fül-gége klinika környékén is nehézségeket okoz a jobb sorsra érdemes betegeknek.

Felhívtuk telefonon az „Egészséges Városok" pécsi irodájának vezetőjét, *De Blasio Antoniot:*

– Irodánk környezetvédelmi munkatársa kivizsgálta az ügyet. Megállapította, hogy a légszennyezés fő okozója a pécsi Vízmű által üzemeltetett Tisztasági fürdő, melynek kazánja hagyományos széntüzeléssel működik. Az illetékes vezetők a panasz jogosságát elismerve biztosítottak bennünket arról, hogy át kívánnak térni gázfűtésre. A következő fűtési idénytől már földgázzal működnek a jelenleg légszennyezést okozó kazánok.

*

Köszönjük a gyors vizsgálatot. Reméljük, hogy a tisztasági fürdő piszkánál jóval jelentősebb légszennyeződéseket is ilyen hamar orvosolni lehet. Tanúi lehetnek garázsnélküli autótulajdonostársaink is annak a ténynek, amikor reggelenként ráírják, ráírhatják, este még tiszta autójukra: „Szmog".

Étvágytalanul

Az áttelepített pontyoknak jó. Helyzetüket megirigyelhetik a kiskeresetűek és mások, akik a kaján akarnak spórolni. Olvassuk ugyanis, hogy tíz vagonnyi (magánszámításaink szerint jelenlegi méretükben százezer kilónyi összsúlyú) pontyot telepítettek a Balatonba. Egyik részük Szigligettől Balatonalmádiig terjedő szakaszon, más részük pedig Balatonfenyves és Balatonboglár közti szakaszon úszkálhat zavartalanul.

Zavartalanul? Valószínű, hiszen a közlemény szerint horgászati tilalmat nem rendeltek el, mert az új helyre kerülő pontyok, amíg az új környezetet meg nem ismerik, étvágytalanok, így sem természetes, sem horgon elhelyezett étket nem szívesen fogyasztanak.

De ennénk pedig egy jó halászlét, addig is költözünk.

HÍREK

MÁRCIUS 7., SZERDA

Szeretettel köszöntjük névnapjuk alkalmából TAMÁS nevű kedves olvasóinkat

A Nap kél 6.14 – nyugszik 17.37 órakor
A Hold kél 13.13 – nyugszik 4.24 órakor

– Könyvtár és galéria készült el a kozármislenyi iskolában. A könyvtár 10 000 kötetes, nemcsak az iskolások, de a község lakói is használhatják. Nyitva kedden és pénteken 15–17 óráig. Vezetője: Fatér Jánosné. A galériában most Kárpáti Árpád pedagógus és tanítványa, Kóródi Zoltán természetfotói láthatók március végéig, hétköznap 10–17 óráig. A kiállítóteremben más alkotóknak is biztosítanak szereplési lehetőséget.

– Eszperantisták új vezetősége. A Magyar Eszperantó Szövetség Baranya megyei bizottsága új vezetőséget választott a minap. Elnök Pallós Istvánné, ifjúsági felelős Csincsiné Fetter Klára, míg propagandafelelős Semerédy Sándorné lett. Pécsett jelenleg négy eszperantócsoport működik.

– Talajtápérték-felmérés. A reménypusztai tsz főként a Malom-völgy peremrészein elhelyezkedő földjeinek a tápértékét felméreti. Három évenként kerül erre sor, a mintákat legalább kétméteres mélységből is veszik. Azok a Növényegészségügyi- és Talajvédelmi Állomás laboratóriumába kerülnek.

04-05-07

Szomorú rekordot jegyeztek a Baranya megyei tűzoltók tegnap ügyeleti naplójukban. Tizenöt esetben vonultak ismert és ismeretlen okból keletkezett tüzek oltásához. Hidas község közelében 4 hektár területen 4 éves akác-csemetés égett, amelyet a szabadban tüzelés okozott. A kár 130 ezer forint. A tűz oltásában a komlói és szekszárdi tűzoltók vettek részt. Komló peremterületén 10 hektár vegyescsemetés lett a lángok martaléka. Itt az oltásnál a komlói, dombóvári és a pécsi tűzoltók dolgoztak. A kár 300 ezer forint. A tűz keletkezésének okát vizsgálják. Magyarlukafa határában csemetés égett. A kár 15 ezer forint. Tizenként esetben nyújtottak segítséget avartüzek oltásánál. A tűzoltók kérik a lakosságot, hogy nagyobb figyelemmel végezzék a mezőgazdasági munkát, a gazégetésnél legyenek körültekintők, de vigyázzanak az égő cigaretta eldobásánál is.

Időjárás

Szerdán felhőátvonulásokra, néhány órás napsütésre lehet számítani. Sokfelé élénk, időnként erős nyugati, északnyugati szél várható. A legalacsonyabb éjszakai hőmérséklet 0, plusz 5, a legmagasabb nappali hőmérséklet 12–17 fok között lesz.

*

Kedd reggeli vízállások: Örtilos –10 cm, áradó, vízhő 3,3, Barcs – 54 cm, áradó, vízhő 3,0, Drávaszabolcs 10 cm, változatlan, vízhő 7,5, Mohács 500 cm, áradó, vízhő 6,0 fok.

Csengey Dénes Baranyában

Csengey Dénes író, a Magyar Demokrata Fórum elnökségének tagja is részt vesz azon a választási fórumon, melyet ma, 18 órai kezdettel tartanak Bólyban, a művelődési otthonban. A fórumot egyébként *dr. Bíró Ferenc* országgyűlési képviselőjelölt programismertetője és bemutatkozása is színesíti. Este 8 órától Csengey Dénes Pécsett, a Janus Pannonius Tudományegyetem Tanárképző Kara „A"-kollégium társalgójában író-olvasó találkozót tart, melyre minden érdeklődőt szeretettel várnak a rendezők.

– Nevelőotthoni óvodásokat látnak vendégül ma, szerdán 10.30-tól Pécsett, a Móricz Zsigmond téri Óvodában, ahol az óvónők jelmezbe öltözve előadják a csertői nevelőotthon apróságainak Zelk Zoltán A három nyúl című mesejátékát, melyet Árvai Gyuláné rendezett.

– Nőnap a műjégpályán. Minden kedves hölgyvendéget, illetve férfiszemmel nőnek nézhető jelmezest ingyen enged be a pécsi műjégpálya vezetősége. Disco is lesz a szokásos időben, este 17.00 órától.

– Meghalt Ibos Ferenc. Elhunyt Ibos Ferenc, az újságírószövetség oktatási igazgatóságának nyugdíjas vezetője. Hatvannyolc évet élt. Temetéséről később intézkednek. Magyar Újságírók Országos Szövetsége.

– Vadászat veszett rókára. Kutyákkal összeverekedő rókát kellett tegnap Pécsett, a Magaslati út 10-nél lelőni. Nem használt a gyepmester altatólövedéke, ezért segítségül hívták a rendőrségi mesterlövészt, aki kilőtte az állatot. A tetemet átküldik a kaposvári Állategészségügyi Állomásra, hogy végleg meggyőződjenek a feltételezett súlyos betegségről. A veszettség szinte biztosra vehető, hisz a lakott területre betévedő róka kutyákat támadott meg. Pécsett először kellett mesterlövészi segítséget igénybe venni veszett állat ártalmatlanításakor.



Szép Lehel keramikusművész tárlata látható Pécsett, az „August Senoa" délszláv klubban, naponta 10–18 óra között
Fotó: Laufer László

– Utcán is kapható a Magyar Rendőr. A Magyar Rendőr című lapot az egész országban, így Baranyában, a nagyobb településeken utcán is árusítják az újságos pavilonokban.

– Kertész István, volt ellenálló, a MEASZ NÜB „Tolnai József" Klub vezetőelnöke, hosszan tartó súlyos betegség következtében elhunyt.

– Évzáró- és választási gyűlést tartott a Baranya megyei Fodrászipari Szövetkezet. Az elmúlt év több mint egymillió forint nyereséget hozott, miközben jelentősen növekedett a kereslet is. Újraválasztásra került a vezetőség és a többi testületi szerv, elnöknek ismét Kaposiné dr. Dunai Máriát választották.

SZOVJET TURISTABUSZ BALESETE

A Zala megyei Alsópáhok községben letért az útról és fának ütközött egy szovjet turistákat szállító autóbusz. A baleset következtében az 58 éves Vadas Péter idegenvezető, budapesti lakos életét vesztette. Hárman súlyos, hatan könnyebb sérüléseket szenvedtek. A sebesültek valamennyien szovjet állampolgárok.

☎ 15-000

Hétfőn este fél hatkor Pécsett, a Nevelési Központnál lévő buszbérletpénztár zárásakor még több mint száz ember várakozott. A hozzánk telefonálók szerint hiába kérték a pénztárvezetőt, hogy egy kicsivel később zárjon. Az indok és magyarázat nélkül bezárt.

Kiderült, a szigorú zárás oka az volt, hogy érkezett a pénzszállító jármű, és pontosan át kell adni a pénzt. Megtudtuk azt is, hogy tegnap, kedden már korábban nyitott a bérletárusító hely, amely nemrég nyitott ebben a városrészben. Korábbi helyén, a Varsányi utcában megszűnt az elődje, de ott a zárási idő este hat óra volt.

– Lelkes közösségi munkások. Cserkúton tavaly 114-en végeztek csaknem negyedmillió forint értékű társadalmi munkát. Egyebek között felújították az útkanyart, a művelődési házat, a temetőt. A leglelkesebb közösségi munkások voltak Antal László, Fülöp József, Jónás Ferenc, Szabó József, Kávé József és Ottó Jánosné. A település a végzett közösségi munkája alapján megyénkben, a kisközségek kategóriájában a harmadik helyre került.

Rendőrség kérése



A Pécsi Rendőrkapitányság III. számú rendőrállomása eljárást folytat Petrovics János (Pécs, 1975. április 23., anyja neve: Nikolics Ilona) Pécs, Pipacs út 11. szám alatti lakos ellen. Nevezett személy többrendbeli bűncselekményt követett el a város különböző pontjain. Jelenleg bejelentett lakásán nem tartózkodik, a rendőrség elől elrejtőzködött, szökésben van.

Személyleírása: 155–160 cm magas, sovány testalkatú, fekete, rövid hajú, arca beesett és nem sima bőrű.

Ruházata: ismeretlen.

Nevezett személy „Jankó" és „Baba Jankó" néven ismert és előszeretettel használ más nevet, mint Kovács Zsolt (Pécs, 1976. március 10., anyja neve: Nikolics Erzsébet) adatokat.

Mivel várható, hogy Petrovics János újabb bűncselekményeket követ el, vagy szökése alkalmával ebből tartja fenn magát, így kérjük mindazok jelentkezését a Pécs, Végh József út 1/A. szám alatti III. számú rendőrállomáson, vagy a 41-205 telefonon, illetve a legközelebbi rendőrnél, akik bármiféle információval tudnak szolgálni.

Születés

DALLOS EDIT
és
SZENDRŐI MIKLÓS
örömmel értesítjük kedves ismerőseinket, hogy fiúnk,
MIKLÓS
február 17-én megszületett.

Esküvő

KULT ANDREA
és
MEZŐSI LÁSZLÓ
szeretettel értesítjük kedves ismerőseinket, barátainkat, hogy 1990. március 10-én 17.00 órakor házasságot kötünk a Pécsi Központi Házasságkötő Teremben (Hunyadi út 2. sz.).

– A dél-dunántúli diák gyors- és gépírók területi versenyét rendezik március 10-én 8.30-tól Pécsett, a Radnóti Közgazdasági Szakközépiskolában, ahová 5 megyéből csaknem 15 iskolából 84 vetélkedő gyereket várnak. Egyik szervező: Marosi Lászlóné.

Halálozás

A Pécsi Faipari Szövetkezet Vezetősége, szövetkezeti bizottsága és tagsága mély megrendüléssel tudatja, hogy
PREKESZTICS ANTAL
nyugdíjas, alapító tagja elhunyt. Hamvasztás utáni búcsúztatója március 7-én fél 11 órakor lesz a pécsi központi temetőben. Emlékét kegyelettel megőrizzük. A Pécsi Faipari Szövetkezet tagsága.

A Kereskedelmi- és Vendéglátóipari Szakmunkásképző Iskola tantestülete és tanulóifjúsága mély megrendüléssel tudatja, hogy
HARGITAI GÁBOR,
az iskola 3. éves tanulója váratlanul elhunyt. Temetése 1990. március 8-án du. 14 órakor lesz. Emlékét megőrizzük.

Mély fájdalommal tudatjuk, hogy
KRAPECZ FERENC
rokkant vájár,
a MÉV Szolgáltató Uzem dolgozója 1990. február 25-én 59 éves korában elhunyt. Temetése 1990. március 9-én lesz 14.00 órakor a pécsi központi temetőben. MÉV Szolgáltató Uzem dolgozói.

Drága jó édesanyánk és nagymamánk,
ÖZV. SZABÓ FERENCNÉ
Imhoff Anna
váratlanul elhunyt. Temetése március 8-án du. 14 órakor lesz a szentlőrinci temetőben. Gyászoló gyermekei, unokái.

Olvasószolgálat

Hírek, tudósítások, események közölhetők 14.00–16.00 óráig a 15-000 telefonszámon.

Hírszerkesztő: CSUTI JÁNOS

CB-adóvevőnk hívható 14–16 óráig az USB 33-as csatornán.

Ma délelőtt 9–11 óráig panaszügyekben fogad, a 10-053-as számon hívható: DR. DUNAI IMRÉNÉ

Szerkesztőségi hírügyeletes 16–19 óráig a 10-053-as számon REZES ZSUZSA

Csütörtökön: pártok telefonos fóruma

Újabb három párt képviselői várják az érdeklődő kérdéseket csütörtökön 16 és 18 óra között a Dunántúli Napló szerkesztőségében a 10-046-os telefonszámon. A Magyar Szocialista Párt, a Magyar Néppárt és a Szövetség a faluért – a vidékért Választási Párt megyei vezetői válaszolnak a telefonálók időszerű felvetéseire.

– Kitüntetett pécsi városvédők. A legmagasabb hazai városvédő kitüntetést, a Podmaniczky Frigyes Emlékérmet kapta meg a pécsi városvédő őrjárat három tagja, Csernus Ferencné, Wajgert György és dr. Vargha Dezső, akik csaknem két éve járják a megyeszékhely utcáit, újságunkban is megjelenő cikkeikben felhívják a figyelmet az építészeti, környezetvédelmi visszásságokra. Az elismerést hétfőn Budapesten, az Építési-, Hírközlési- és Vízgazdálkodási Minisztériumban Baráth Etele államtitkár és Ráday Mihály, a Város- és Községvédő Egyesületek Országos Szövetsége alelnöke adta át a kisközösségnek.

– Nemzetközi macskakiállítás lesz április 21–22-én Pécsett a HEMÓ-ban. Az egyesületen kívüliek jelentkezését március 10-ig tudjuk elfogadni. Tájékoztatást adunk 5 óra után a 18-846, 24-539, 31-438-as telefonokon.

Köszönetnyilvánítás

Az Ózdi Kohászati Üzemek acélművében történt robbanás áldozatainak, sérültjeinek hozzátartozói, a nagyüzem vezetői köszönetüket fejezik ki mindazoknak a szervezeteknek, intézményeknek, vállalatoknak, amelyek a tragikus balesettel kapcsolatban részvétüket, együttérzésüket nyilvánították, s fölajánlották a segítségüket.

Egészségügyi szolgálat

KÓRHÁZI FELVÉTELES ÜGYELETEK

Mindennapos felvételi ügyeletek gyermek belbetegek részére Pécs város: POTE Gyermekklinika. Szigetvár város és járás, a pécsi és a volt sellyei járás: Megyei Gyermekkórház. Gyermeksebészeti, kórházi felvételt igénylő gyermekfülészeti betegek részére páratlan napokon: POTE Gyermekklinika, páros napokon: Megyei Gyermekkórház, Pécs és a megye egész területéről.

Pécs város lakossága részére felnőtt belgyógyászat: Megyei Kórház III. sz. Belgyógyászata, sebészet, baleseti sebészet: Megyei Kórház. Égési sérülések: Honvéd Kórház. Koponya- és agysérülések: Idegsebészet. Pécs város és a csatolt községek neurológiai betegeinek felvételét a Neurológiai Klinika, pszichiátriai betegek felvételét a Pszichiátriai Klinika látja el. Szemészeti betegek ügyeleti ellátása 17.00 órától: POTE Szemészeti Klinika. Felnőtt fül-orr-gégészet: POTE Fül-Orr-Gégeklinika.

ÉJSZAKAI KÖRZETI ORVOSI UGYELET

Pécs város felnőtt lakossága részére egy helyen, a Lánc utcai rendelőintézet földszinti ügyeleti helyiségeiben, minden este 7 órától másnap reggel 7 óráig. Telefon: 14-347.

Fogászati ügyelet minden este 7 órától másnap reggel 7 óráig a Lánc utcai rendelőintézet földszinti ügyeleti helyiségeiben, gyermekek részére is. Telefon: 14-347.

Gyermeklakosság részére egy helyen, a Gyermekklinikán, Pécs, József A. u. 7. (bejárat a Bajnok u. felől) este 7 órától másnap reggel 7 óráig. Telefon: 10-938.

ÉJSZAKAI UGYELETES GYÓGYSZERTÁRAK

Pécs, Lánc u. 20. 10/B. sz. gyógyszertár; Pécs, Bajcsy-Zsilinszky u. 23. 10/14. sz. gyógyszertár.

SOS-ÉLET telefonszolgálat díjmentesen hívható a 12-390-es számon este 7 órától másnap reggel 7 óráig.

Nyugdíjas telefonszolgálat jogi, szociálpolitikai, munkaügyi, kertészeti tanácsadások. 17–19 óráig hívható a 41-907-es telefonon.

Rendezvény

Dohányzás-leszoktató kurzust indít ma 17 órától a Baranya Megyei Egészségvédelmi Intézet Pécsett, a Berek u. 9-ben.

Információk

Közleményeket

Tv-feliratozás végett keres anyagi támogatókat a hallássérültek országos szövetsége. Csekket a Baranya megyei szervezettől lehet kérni Pécsett, a Jókai u. 9-ben.

A megyei tanács szervezésében március 10-én nemzetközi gépkocsivezetői tanfolyam indul, melyre jelentkezni lehet a 34-513-as telefonszámon.

A Baranya megyei KISZÖV idén a szövetkezeti dolgozók gyerekei részére Váraljón szervez táborozást augusztusban. Érdeklődni a 26-544, 26-973, 26-679-es telefonokon lehet.

Lutraalbum-matricák cserélhetők hétfőtől csütörtökig 16–17 óra közt Pécsett, a Szivárvány gyermekházban.

A Baranya Megyei Munkaügyi Szolgáltató Iroda észak-olaszországi foglalkoztatásra munkavállalókat keres. Érdeklődés Végvári Zoltánnál, a 11-622/23-as telefonon.

Közérdekű

Gépírást oktató tanfolyam indul titkárnői berendezések kezelésével a KISZÖV-székházban. Érdeklődni: a 18-858-as telefonon.

EGY RENDKÍVULI NŐNAPI AJÁNLAT! Az újonnan megnyílt CARMEN VIRÁG- ÉS AJÁNDÉK SHOP minden kedves ZOLTÁN nevű vásárlóinak nőnapon vágott- és cserepes virágok árából 10 százalék ENGEDMÉNYT ad. Keresse fel üzletünket! Pécs, Jurisics Miklós út 21/A. (Az MTA-székházzal szemben). Március 8-án reggel 8 órától este 8 óráig tartunk nyitva. Ne feledje! CARMEN VIRÁG- ÉS AJÁNDÉK SHOP.

Áramszünet lesz március 9-én 8–12 óráig Pécsen a Vörösmarty u., Katona J. u., Borbála u., Margit u., Török u., Bánya u. által határolt területen, és 11–15 óráig a Hősök tere, Óvoda u., Népfront u., Baltika u., Gorkij u., Tűzoltó u., Munkásőr u., Füst u., Vöröscsillag utca, Tárna u. által határolt területen.

Áramszünet lesz március 6–8-ig naponta 8–15 óráig Pécsudvard egész területén és a pogányi Szőlőhegyen.

Áramszünet lesz f. hó 5-én 8–12 óráig, valamint 7-én és 8-án 8–15 óráig Patacson, a Szentmiklós dűlő és Forrás dűlőben.

– Új kulturális folyóirat jelent meg ez évben „Műhely" címmel. A tartalmában és arculatában megújult kulturális folyóirat betekintést nyújt a művészet, társadalomtudomány és természettudomány világába. A Győr-Sopron Megyei Tanács kiadványát 9002 Győr, pf. 45-ön lehet megrendelni.

AGROKER PÉCSI

ELADÓ

kedvezményes áron
2 db ROBOTRON 1720-as

KÖNYVELŐGÉP,

2 db feszültségstabilizátor mágneskarton,
158x11" Leporelló 4 + 3.
Számítógéphez 412x12" Leporelló és
2 db szünetmentes áramforrás.

Érdeklődni:

Agroker Vállalat
Kereskedelemtechnikai
és Szolgáltató Uzletág.
Pécs, Megyeri út 64.
Telefon: 26-255.

Kontrax kiállítás Pécsett

Telefonok, másológépek, telefaxok

A Kontrax Rt., melynek fő tevékenységi köre a kereskedelem, szinte hihetetlen gazdasági növekedést produkált az elmúlt években. Tavalyi forgalma meghaladta az 1,5 milliárd forintot. A hagyományos export-import, nagy- és kiskereskedelmi tevékenység mellett a szolgáltatások – pénzügyi, egészségügyi, kulturális, lízing – széles körével, valamint gyártmányfejlesztéssel foglalkoznak.

A cég tegnap Pécsett, a Művészetek Házában nyitott alkalmi kiállítást – megtekinthető szerdán és csütörtökön 9–18 óra között –, melyen a Kontrax által gyárttatott és forgalomba hozott irodatechnikai eszközöket vehetik szemügyre az érdeklődők. Kétségtelen tény, hogy amit bemutatnak, az világszínvonal. Például a Pécsre hozott Rex Rotary, Konica, Canon másológépek, telefaxok a legmodernebb technikát képviselik csakúgy, mint a Svédországban bevezetett telefonkészülékek. Ezek a telefonok a Magyar Posta engedélyével kerülnek forgalomba, s alkalmasak a jövőben Magyarországon is használatba kerülő telefonközpontok TON üzemmódjára is.

A Kontrax kiállítás érdekessége, hogy a bemutatott eszközöket közületek és magánszemélyek a helyszínen megvásárolhatják.

R. N.

Már tíz halottja van az ózdi tragédiának

Kedden reggel tízre emelkedett az Ózdi Kohászati Üzemekben szombaton történt szerencsétlenség áldozatainak száma. A Borsod Megyei Kórház baleseti sebészetén ápolt *Tóth Tamás*, 37 éves szállító is belehalt nagyfokú égési sérüléseibe.

*

A Vas-, Fém- és Villamosenergia-ipari Dolgozók Szakszervezeti Szövetségének korábbi közleményében tévesen szerepel az adományok kezelésére nyitott csekkszámlaszáma. A szám helyesen: OTP körzeti fiók, Ózd 279-98115-117.

Újrakezdési hitelek

Nincs hitelstop az OTP-nél

Napok óta foglalkoztatja a vállalkozókat, valóban csökkenti-e, netán meg is szünteti az OTP az újrakezdési hitelek folyósítását.

Heincz Antal, az OTP tanácsi és vállalkozási igazgatóságának ügyvezető igazgatóhelyettese megnyugtató választ adott az MTI érdeklődésére: a takarékpénztárak március 6-tól ismét a korábbi rendszer szerint folyósítják a hiteleket, azaz vállalkozásonként legfeljebb 400 ezer forintot, maximum 10 éves lejáratra, 21 százalékos kamattal. A múlt heti szigorítások hátteréről az igazgatóhelyettes elmondta: az OTP tavaly februártól mostanáig 2,5 milliárd forint újrakezdési hitelt nyújtott a vállalkozóknak, az utóbbi időben havonta általában 300 millió forintot. Ezzel az összeggel mintegy 1000 vállalkozó indulását segítette, s bár ma már több mint negyven bank működik az országban, mindössze néhány kapcsolódott be az újrakezdési hitel folyósításába. A közelmúltban pedig úgy tűnt, hogy az OTP forrásai erősen beszűkülnek. Az újrakezdési kölcsönöket ugyanis a jegybank jóvoltából tudták eddig kifizetni. Az OTP a nála lévő betétek 18 százalékát jegybanki betétként köteles elhelyezni, ám ebből a 18 százalékból mindeddig megtarthatott annyit, amennyit az újrakezdéshez kölcsönzött a vállalkozóknak. A jegybank február közepén be akarta szüntetni ezt a lehetőséget, s csak hosszas tárgyalások után állt el szándékától. Az OTP viszont a korábbi hitelek törlesztéséből csak nagyon szűkösen tudna újrakezdési hiteleket nyújtani.

Műhelybeszélgetések



Dr. Olasz István klubtitkár (jobbról) beszél a tegnap esti társasági esten

Janus-esték a Bartók Klubban

Mi a szerepe az esztétikának, azaz a művészetről való gondolkodásnak a társadalomban? Miért van szükség ezekre a műhelybeszélgetésekre? *Dr. Olasz Istvánnak*, a Janus Pannonius Társaság titkárának a kérdései tegnap délután hangzottak el Pécsett, a Tudományos Ismeretterjesztő Társulat Bartók Béla klubjában, amikor a város művészeinek, művészpedagógusainak, tanárainak műhelybeszélgetését megnyitotta. Szükség van-e a beszélgetéseknek erre a szervezett formájára most, amikor lassan már elszédítenek bennünket a pártharcok forgószínpadán szereplők, milyen igény adhat hitelt, jogosultságot a művészetről váltandó eszmecserének?

Elsőként a kérdést maga a valóság veti fel, amely a zene, a képzőművészet, de az irodalom befogadását, személyiségfejlesztő szerepét válságba sodorta. Nem kevésbé arról a modern civilizációkat is más-más hangsúlyokkal jellemző folyamatról, amelyben a különböző jelrendszerek – például a televízió és az olvasás konfliktusára gondoljunk – a személyiség kárára kerültek konfliktusba egymással. A beszélgetés, amelyet *Pécsi Gézának*, a kiváló zenepedagógusnak egy lemezfelvétele indított el, ezért is terelődött elsősorban neveléselméleti problémákra, jelezve elmúlt évek vitáit, legégetőbb gondjait is. Gondoljunk csak a középfokú iskolákból kiüzetett rajzoktatásra, a zenei oktatás szegényes lehetőségeire. Akik itt találkoztak, maguk is sokat tehetnek a változásért. A Janus-esték elsősorban a szakmai véleménycserét szolgálja, de remélhetően lesz és lehet hatható szava az oktatás mindennapi gyakorlatában is.

B. R.

Megyei pártélet

A Magyar Politikai Foglyok Szövetsége közli: „Az 1848. XXII. törvénycikk alapján létrejött (Nemzetőrség) a kor leghazafiasabb szerveződéseként jelent meg a magyar társadalomban. Ezt az eszmét kívánjuk folytatni a Magyar Nemzetőr Kör keretein belül. Várunk sorainkba! Jelentkezés: Politikai Foglyok Szövetsége Nemzetőr Kör, Pécs, József A. u. 10., hétköznap 16–18 óráig, szombaton 8–12 óráig.

A Független Kisgazdapárt közli, hogy a párt 940 alapszervezettel és 94 000 taggal rendelkezik hazánkban. A megyében 92 alapszervezet van 3020 taggal. A Független Kisgazdapárt városi és megyei szervezete köszönetet mond mindazoknak, akik a több mint 30 000 kopogtató cédulát átadták a párt képviselői számára.

Megalakult az SZDSZ siklósi szervezete. Ügyvezető: Stefán Gyula. Az iroda címe: Siklós, Széchenyi út 21. Ügyeletet naponta 16–19 óra között szerveznek.

A Független Kisgazdapárt értesíti a mohácsi gazdatanfolyam hallgatóit, hogy ma 16 órakor, a tanfolyam zárónapján nyitott előadást hirdettek meg. A háromórás előadás témája a magánvállalkozók, vállalkozók jelenlegi és jövőbeni adózása. Előadó: Ferenc Miklós, az 5. számú választókerület képviselőjelöltje. Helye: Marek Mezőgazdasági Szakközépiskola, Mohács, Dózsa Gy. u. 18.

A Magyar Október Párt kéri tagjait, pártolóit és az érdeklődőket, hogy jelentkezzenek a szervezendő aradi túra, amelyet március 20-a körül szeretnének megtartani. Jelentkezés: Pécs, József A. u. 10., Endrédiné ügyvivőnél.

A Magyar Néppárt Intézőbizottsága indítványozza, hogy a pártok az ország nyilvánossága előtt számoljanak el a választási hadjáratra fordított anyagiakkal — tárgyi és pénzeszközökkel — a március 16-i állapotnak megfelelően március 20-ig, megnevezve a forrásokat is.

Az SZDSZ pécsi csoportja értesíti az érdeklődőket, hogy amennyiben létszámuk a héten eléri az ötszázat, az 500. belépő tagnak ingyen vacsorajegyet adnak a 9-ei Pannonia étteremben tartandó bankettre, ahol részt vesz Ráday Mihály, a baranyai lista első jelöltje.

MDF-est lesz március 9-én 19 órakor Mohácson a városi tanács dísztermében. Meghívott vendégek: dr. Andrásfalvi Bertalan, dr. Bíró Ferenc, Terjék Tibor, dr. Wéber János képviselőjelöltek lesznek.

Megalakult a Magyar Demokrata Fórum bükkösdi szervezete, s elnöknek Bognár Ágoston tanárt választották meg. Az elnök címén — Bükkösd, Táncsics u. 5. — várják a fórum iránt érdeklődőket.

A Szocialista Párt mészesi alapszervezete a Tolbuhin u. 65. alatt ügyeletet szervez e héten péntekig 15 és 17 óra között. Az ügyelet ideje alatt tanácsot adnak a lakbérkedvezmény igénybevételéhez, segítséget nyújtanak a nyomtatvány kitöltéséhez. Ugyanezen kérdésekben ma — szerdán — 8 és 12 óra között a „Külváros" Egyesület szervezésében a József Attila Művelődési Házban állnak az érdeklődők rendelkezésére.

Szigetvárott a Magyar Demokrata Fórum választási irodája — Kossuth tér 17. – mindennap 16-tól 19 óráig információkkal várják az érdeklődőket.

Választás

Werner József (SZDSZ) Táttösön a művelődési házban ma 18.30 órakor várja a választópolgárokat.

Dr. Wekler Ferenc (Faluszövetség) Szürben 18 órakor, Szebényben ma 19.30 órakor találkozik választóival.

Széles Sándor (Független Kisgazdapárt, 2. számú választókerület) ma 18 órakor az istenkúti művelődési házban nagygyűlést tart.

A Hazafias Választási Koalíció képviselőjelöltjei közül ma 18 órakor dr. Iglói Zoltán Pécsett, a Felsővámház utcai iskolában, 18.30 órakor dr. Sipos Béla Regenye községben a vendéglőben, és Szeghy Sándor 15 órakor Szentlőrincen a HNF-székházban találkoznak a választópolgárokkal.

Fabi József (Agrárszövetség) Ibafán ma 18.30 órakor tart fórumot a klubban, míg dr. Simor Ferenc 15.30 órától a villányi szőlészeti üzemben várja az érdeklődőket.

Trombitás Zoltán (FIDESZ) a regionális irodában (Pécs, Kossuth L. u. 23–25.) ma 17 órától várja a választópolgárokat.

Galbáts András, a Független Kisgazdapárt Baranya megyei 1. számú országgyűlési választókörzetének képviselőjelöltje Pécsett a Dobó István utcai Kodály Zoltán Gimnáziumban március 7-én délután 6 órakor programismertető választási gyűlést tart.

Ma 17 órakor a Független Kisgazdapárt klubestet tart Pécsett a József Attila u. 10. sz. alatti irodájában.

Lévai József, a FIDESZ képviselőjelöltje ma 18 órakor a magyarszéki művelődési házban várja az állampolgárokat.

Dr. Heindl Péter (SZDSZ, FIDESZ) ma 16.30 órakor Kásádon a kultúrházban és 18 órakor Kistapolcán találkozik a választóival.

Getto József (SZDSZ) a kövágószőlősi művelődési házban várja ma 17.30 órakor a választópolgárokat.

Varga Levente (SZDSZ) Pécsett az Elefánt kávézóban várja a választópolgárokat ma 18 órakor.

Dr. Mednyászky Sándor, a Magyar Demokrata Fórum országgyűlési képviselőjelöltje (3-as körzet) ma 16 és 18 óra között fogadóórát tart Pécsett, az MDF Hunyadi út 20-ban lévő regionális irodájában.

Dr. Hoppa József, a Magyar Demokrata Fórum országgyűlési képviselőjelöltje (4-es körzet) választási fórumot tart 18 órai kezdettel Egyházaskozáron a művelődési házban.

Krebsz János, a Magyar Demokrata Fórum országgyűlési képviselőjelöltje (6-os körzet) választói gyűlést tart ma 18 órai kezdettel Beremenden a művelődési házban.

Dr. Kapronczay József, a Magyar Demokrata Fórum országgyűlési képviselőjelöltje ma 19 órától Dobsza község iskolájában tart választási fórumot.

Dr. Kiss Huba, a Szocialista Párt országgyűlési képviselőjelöltje ma 17 órakor Kisvaszaron a helyi kultúrházban „Mit kell tennünk az egészségünkért?" címmel ismerteti a párt egészségügyi és szociális programját.

Szujkó Margit, a Szocialista Párt országgyűlési képviselőjelöltje és dr. Simor Ferenc, az Agrárszövetség képviselőjelöltje közös választási gyűlésen várják az érdeklődőket Villányban 15 óra 30-tól a Pannonvin szőlészeti üzemének tanácskozójában. Ugyancsak ma 18 órától Szujkó Margit választási gyűlést tart Ivánbattyánban a művelődési házban.

Dr. Fekete Mátyás, a Szocialista Párt országgyűlési képviselőjelöltje ma 18 óra 30-tól Kisdobsza művelődési házában választói gyűlésre várja az érdeklődőket.

Puch László, a Szocialista Párt országgyűlési képviselőjelöltje ma 18 óra 30-tól Lánycsókon a községi tanácson ismerteti választási programját.

Spolár János, a Szocialista Párt országgyűlési képviselőjelöltje ma 18 órától Berkesden a kultúrházban tart választói fórumot.

Megyei választási nagygyűlést rendez az MSZMP koordinációs bizottsága március 12-én 16 órakor Pécsett a MÉV Ságvári Endre Művelődési Ház nagytermében. Előadó Udvarhelyi László, az MSZMP Központi Bizottságának titkára. Bemutatkoznak a párt megyei, 10. számú területi listáján induló képviselőjelöltek. A rendezvény nyitott, várják a szimpatizánsokat, az érdeklődőket.

MA

Az MSZMP újmecsekaljai 2-es alapszervezete ügyeletet tart Pécsett a Szántó Kovács János utca 1 A épületében.

Az MSZP 13–19 óráig a pécsi, Lánc utcai mozgalmi házban, 8–19 óráig a Tüzér utcai mozgalmi házban, 15–19 óráig a Tolbuhin úti mozgalmi házban tart ügyeletet.

Az MSZP szigeti körzeti irodája (Alajos u. 2/2.) fogadónapot tart 16–18 óráig, ügyeletet pedig ugyanott 8–11 óráig lát el.

A Zöld Párt pécsi szervezete 16–18.30-ig tartja összejövetelét a Lánc utcai mozgalmi házban.

A Pécsi Zöld Kör a Pécsi Városi Tanácson (I. em. 35/B) 16–18 óráig tart ügyeletet.

A Wallenberg Egyesület 17–19 óra között ügyeletet tart a Rácz Aladár Közösségi Házban (Pécs, József u. 4.).

A Magyar Október Párt 16–18 óráig tagtoborzó és információs ügyeletet tart Pécsett a József A. u. 10. sz. alatt.

Az MSZP 16–19 óráig ügyeletet tart a pécsi Németh László utcai mozgalmi házban.

A Független Kisgazdapárt városi szervezete összejövetelt szervez 17 órakor Pécsett a József A. u. 10-ben.

A Szocdemek Baranya megyei választmánya ma 17 órakor ülést tart a párt Déryné u. 18. szám alatti irodájában. Bejárat az udvar felől.

A MAGYAR SZOCIALISTA MUNKÁSPÁRT

köszöni a lakosságnak, hogy ajánlószelvényeivel támogatta Cseresznyés Ferenc (2. sz. vk., Pécs),
Prohászka István (4. sz. vk., Komló),
Varkoly Zoltán (6. sz. vk., Siklós),
ifj. Kecskeméti Zoltán (7. sz. vk., Szigetvár)
képviselőjelölését.

Kérjük, aki szimpatizál pártunk programjával, az március 25-én:

Szavazzon jelöltjeinkre
és a 10. számú területi listára!

MSZMP megyei koordinációs bizottsága

Képernyő előtt

Sportleves

Kapálgattunk, kapálgattunk mi, gyerekecskék, aztán déltájban főztünk magunknak sportlevest. Ez volt a leves egyedül helyes megnevezése téeszcsé-szerte, mert a leendő főzet eredendően össznépi származására utalt. A helyben talált, szedett zöldségfélék mellett került bele mindig krumpli is, egy kis káposzta, karalábé, gyönge karfiol, fejesedő hagyma, miegyéb. „Mindent bele!" alapon hordtuk össze a föld bőven termő javait, a kisebbek csicsókát, papsajtot, a vásottabb kölykök akár csalánt is. Dehogy tudtuk, hogy ezzel föltaláltuk a demokráciát. Legalábbis valami affélét, amit ma annak hiszünk. Egy-két nagyobbacska lány kezében a fakanál volt a karmesteri pálca, az igazi parancsnok meg az étvágy. Nagyon rosszul kellett sikerülnie a levesnek ahhoz, hogy elforduljunk a bográcstól, sőt, gyerekfejjel még az elsózottra is büszkék voltunk. Hiszen az út, a módszer, s nem az eredmény volt a fontos.

Aligha lehettünk tudatában annak, hogy a zsírtalan, hústalan lé fölött ott őrködik a mindent megszépítő közös elhatározás, az önszántából és felnőttmódra társult akarat szelleme, és persze a jóleső, önhittséget tápláló elfogultság is az önálló mű felett. Habermast sem olvashattunk még, hogy a jóléti társadalmak konszenzusteremtő folyamatairól fogalmunk legyen, a mindenkori hatalom mindenkori természetéről is csak az ösztöneink tudhattak egyet s mást. Szerencsés, ha csak aggódásteli atyai pofonok alapján. És legfeljebb ha egy-két klottgatyás, meztéllábas polihisztor akadt, akinek Verne Két éves vakációja eszébe juthatott volna, Golding könyvéről, a Legyek uráról nem is szólva. Az talán még közelebb volt ahhoz a valódi, tyúkganés világhoz.

Hanem most a jelek szerint ismét csak sportleves készül. Ragyogóbbnál-ragyogóbb receptekkel tolongunk a bográcsok körül, száraz nyeldeklőkkel kortyolhatunk egyet-egyet az apperitifként felszolgált többpártpolitikai igéretekből, a Pécsi Körzeti Stúdió schnellpartit hív össze, sakkórákat szerez be, hogy abban a szűkös órában, amely hétfőn este a Tv2-ön a pécsiek rendelkezésére áll, egy-egy párt képviselője nyolc-nyolc perc alatt megválthassa a világot. Folyik az össznépi vetélkedő, zsűrije az anonim néző, aki rezignáltan kapcsolgat az állomások között – el van keseredve, hogy nem lehet ott a stúdióban, pedig ő is épp olyan jól föl tudná mondani a leckét. Ha pedig így van, akkor dönteni is tud mindenről, amiről csak szavazni kell.

Igyekszik a sajtó, igyekszik a televízió, hol az elfogultság, hol a fogatlan objektivitás szellemével hadakozva, ez a hétfő valahogy mégis szomorúbbra sikeredett az átlagosnál. Már azt hittük, sovinizmus nem kerül többé a „levesbe" ilyen mennyiségben, de Sugár András nem különösebben vidám, lemondó tekintetében és a Panoráma jól szerkesztett riportjaiban láthattuk, hogy az egymással szembeni türelmetlenségnek, a hazugságnak, az álságnak és a lélek cserélődésének milyen sokféle arca van. A hétfő depressziója Böszörményi Zsuzsa *„Biharsarok"* című dokumentumfilmjével teljes, mármár emészthetetlen ráadásként, amelyben ezúttal és teljesen váratlanul bebizonyosodik, hogy a felszámolandó régi struktúrának valamennyien, így például egy KISZ-titkár is a foglya volt.

Hullik, hullik a hamu a fejünkre, hősi bátorsággal téplük, szakad rajtunk az ing, lessük, ki lesz még az, akinek csontja törhet, s büntetésből nemcsak hogy nem ehet a sportlevesből, de még a készítésétől is eltiltatik. Talán hajthatjuk majd álomra a fejünket vidámabban is.

Bóka Róbert

A taxi naponta háromszáz forintba került

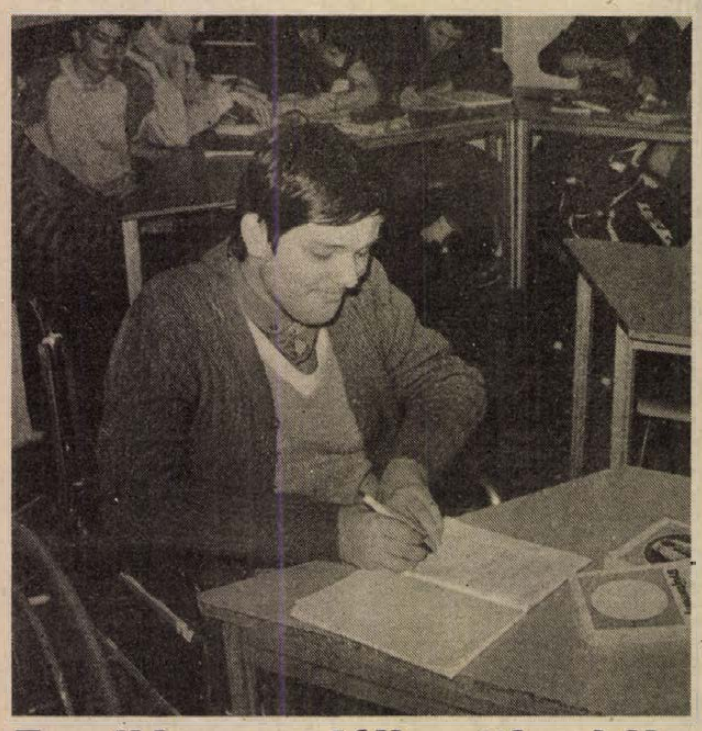

Egy fiú a szociális otthonból

Pécsett, a Malomvölgyi úti szociális otthon egyik szobájában ülünk egymással szemben. Fehérek a falak, az ágyak is. Rend és tisztaság vesz körül bennünket. A tizenöt éves *Fodor Csaba* rokkantkocsijával az asztalhoz gurul, rajta könyvek és füzetek. Tanulni készült, ebben zavartam meg.

– A Nevelési Központ kollégiumába szerettem volna bekerülni, – nem sikerült. De felvetették annak a lehetőségét, hogy próbáljuk meg a szociális otthont. A Malomvölgyi úton éppen abban az időben készült el a mozgáskorlátozottak részére kialakított szárny. Szeptember óta itt lakom.

Csaba az otthonban jól érzi magát. Könnyen eljut innen a Nevelési Központ Gimnáziumába, ahol tanul. Most első osztályos, számítástechnikára specializálódott.

– Egész kicsi koromban órás szerettem volna lenni. Minden órát szétszedtem. Összerakni soha nem tudtam. Még az ismerősök is hoztak rossz órákat, mert látták mennyire érdekel a szerkezete. Aztán úgy két évvel ezelőtt kaptam ajándékba egy számítógépet, azóta szinte csak ezzel foglalkozom. Órákig képes vagyok előtte ülni. Az egész életemet a négy fal között kell leélnem. A lépcsők miatt nem tudok kiszabadulni közülük. Otthon is, ha kimentem az udvarra, valakinek mindig segítenie kellett, hogy vissza tudjak menni a lakásba. Az iskolában is gondot jelent ez, mert magasak a lépcsők. Hallottam ugyan, hogy rámpákat csinálnak majd, mert többen is vagyunk, akik csak kocsival tudunk közlekedni. Egy rokkant bácsitól kaptam egy öreg Velorexet, amit most újítanak fel az ATI-nál. Ez április–májusban lesz kész.

Csabát az édesanyja és az anyai nagyszülei nevelték. A nagyapja 1980-ban meghalt.

– Amíg a nagyapja élt, mindenhova magával vitte Csabát – mondja a nagymama, akivel a város szélén található családi házukban beszélgetünk. – A nyakába vette, úgy vitte az óvodába. A férjem bányász volt, és egész életünkben ezért a kis házért dolgoztunk. Nagyon féltem Csabát, hogy mi lesz vele, ha mi már nem élünk. Ki törődik vele? Intézetbe kerül? Már most is volt szó arról, hogy menjen Budapestre a Marczibányi térre, ott tanulhat is. Végül mégis Pécsen maradhatott. Programozó szeretne lenni, de hát ahhoz, ő is tudja, sokat kell tanulnia. Az általános iskolában jó tanuló volt, most egy kicsit viszszaesett, de azt a másfél hónapos kiesést amíg nem járhatott iskolába, mert nem volt, aki elvigye, elég nehéz pótolni.

– Amikor hazajön hétvégeken, csak mesél és mesél – mondja az édesanyja. – Megveszi a számítógépét, amit a SZÜV-től és a Konzum Rt.-től kapott ajándékba, és reggeltől estig ott ül előtte. Ügyes gyerek. Megtanult könyvből kötni is. A másik szenvedélye az olvasás, főleg az útleírásokat, és a természettel foglalkozó könyveket bújja.

Csaba négyéves koráig semmiben sem különbözött pajtásaitól. Ugyanúgy szaladgált, játszott, mint a többiek. Egy napon azonban lábujjhegyen kezdett járni. Az édesanyja és a nagyszülei egyik orvostól a másikig vitték, mindhiába. Mindenhol azt tanácsolták nekik, tornáztassák a kisfiú lábát, majd megerősödik. Tizenkét évesen még tudott menni. Budapesten azt ajánlották, csináltassanak neki gyógycipőt, de más azt is javasolta, műtsék meg a lábát és akkor még gyógycipőt sem kell hordania. A műtét azonban nem sikerült. Csaba azóta csak tolókocsival tud közlekedni.

– Amikor a műtétet követően hazajött, sokat mankóztattuk, hogy használja a lábát – mondja a nagymama. – Egyszer azonban elesett, azóta nagyon fél, nem akar menni mankóval. Egy öreg hokedlivel közlekedik a lakásban. Összegyűjtöttünk pénzt és vásároltunk neki egy szobakerékpárt, hogy erősíteni tudja a lábát.

Sokat segít Csabáéknak a Vöröskereszt és a Caritas Szolgálat. A szomszédban lakó mérnök, hétvégéken autójával szállítja a szociális otthonból haza Csabát, és hétfőn vissza is viszi. A református egyház is rendszeresen támogatja a családot. Segélyeket kapnak a gyámügyi és az egészségügyi osztálytól, helyzetük mégsem könnyű. A nagymama nyugdíja 4000 forint, az anya 5100 forintot keres, amihez jön a 2500 forint családi pótlék, az egy főre eső jövedelmük még a létminimumot sem éri el. Igyekeznek takarékosan élni, minden forintot, fillért megfogni. Pihenni, nyaralni egyedül az anya volt, ő is 1976-ban utoljára. A kertben minden megterem, venni kenyeret, tejterméket és húsfélét kell. Csaba után a szociális otthonban eddig 1470 forintot fizettek és az iskolában a menza 400 forintba került. Hogy az áremelések után ez hogyan alakul, még nem tudják. Még akkor is sokkal kevesebbe kerül a tanulás, mintha naponta háromszáz forintért szállítaná a taxi az iskolába...

Az első időben Csaba nem tudott iskolába menni, mert nem volt, aki elvigye. Most már kialakult egy rendszer. A hét két napján az osztálytársai viszik, más napokon az otthon orvosa és a Caritas Szolgálat képviselői szállítják.

Sz. K.

A Rét utcában kiszámolták

Mire megy el a lakbér?

Tizennégy év alatt több, mint hárommilliót fizettek a PIK-nek

A lakbérek emelkednek és a bérlakásban élők elégedetlensége egyre nő. Sorra alakulnak a lakásbérlő egyesületek. A családok is gyakrabban teszik fel a kérdést: a lakbér fejében mit kapnak az ingatlankezelő vállalatoktól. A legtöbb esetben nem jut semmi az eszükbe. Február elsejétől még kevesebb előnyt élveznek a lakók, hiszen a bérlakásokon belüli javításokhoz nem járul már hozzá az ingatlankezelő vállalat.

Gálos Imre, a Rét utca 39/1. szám alatt lakik. Nagy a család, minden fillér számít. 1975-ben költöztek be a Rét utcai lakásba.

– A PIK ellen a házunk pert indít, mert az elmúlt tizenöt évben a szerződésben előírt kötelezettségeiből nem teljesített semmit – mondja Gálos Imre. – Nem adott még egy villanykörtét sem. Mindent magunk csinálunk meg, kilenc éve házmesterünk sincs. A kukákat is magunk visszük ki és hozzuk be. Ez még nem is baj, de a cseréjükről sem gondoskodnak, pedig már igazán rájuk férne. Már évek óta érik bennem a gondolat, hogy utána kellene nézni, hova megy el a lakbér.

A környéken négy hasonló épület van, mint amilyenben Gálos Imréék laknak. Ezeket a házakat 1930 és 1935 között építették. Ebből csak egyet újítottak fel, a Heim Pál utcában, azt is azért, hogy a nagylakásokból több kisebbet alakítsanak ki.

A Rét utcában élők az elmúlt év novemberében értesítést kaptak arról, hogy megvásárolhatják a lakást. A ház műszaki állapotát szakemberek mérték fel. Megállapították, hogy az elmaradt felújítások miatt – a házra huszonöt éve nem költöttek egy fillért sem – a tetőt újra kell cserepezni, az épület fő statikai pontjai, tartószerkezetei tönkrementek. Ki vállal arra garanciát, mikor válik életveszélyessé a ház. Ki fizeti meg akkor a helyreállítás költségeit? A Rét utcai ház felújítása 12 millió forintba kerülne.

– Nagyon felháborított bennünket a novemberi ajánlat. Egy évvel ezelőtt már szerettük volna megvenni a lakást, ugyanis a tömbünkben lévő házak közül akkor kettőt eladtak. Azt a választ kaptuk: erre nincs lehetőség. Fél évvel később háromszoros áron mégis felajánlották megvételre. A telek megosztása a mai napig nem történt meg, ami miatt egy évvel ezelőtt a kérésünket elutasították. Egyébként 1986. óta folyamatban van a telekrendezési eljárás. Az előszerződésben a PIK semmilyen garanciát nem vállal. Nem tudjuk, hogy mit vásárolunk meg, hiszen a ház valódi állapotát senki nem ismeri.

A házbeliek elkeseredését csak növeli, hogy a lakbérek emelkednek, de ezért semmiféle ellenszolgáltatást nem kapnak. Az esőelvezető csatornát folyik, meg kellene csinálni. Az ablakpárkányokat is le kellene festeni. Egyszer, régen itt is voltak a mesterek, de csak addig mázolták le a párkányt, ameddig a kezük elért. Gálos Imréék fél éve várnak arra, hogy az egyik szobájukban kicseréljék az ablakot. Talán most, hogy a lakásban mindent a lakónak kell kifizetni, sor kerül rá.

– A 3. számú házkezelőséghez tartozunk. Hiába jó a személyes kapcsolatom velük, mégis sokszor hónapokba telik mire elintézek valamit. Mindenért személyesen kell bemenni. Tavaly, októberben a gázbojlerünk csapját kellett kicserélni, ezért háromszor jöttek ki. Először az ellenőr, aki megnézte, hogy valóban az a csap hibásodott-e meg. Aztán a szerelő, aki maga is meggyőződött arról, hogy a csapot ki kell cserélni, aztán elment érte. Ismét visszajött, és tíz perc alatt felszerelte. Ezért a Tüzér utcából háromszor sétáltak el a Rét utcáig, ami legalább két óra üresjáratot jelent. Persze, ez sem ment egyik napról a másikra. Egyszer telefonon bejelentettem a hibát, de azt nem fogadták el, ezért személyesen kimentem a Tüzér utcai házkezelőségre. Eltelt egy hét, eltelt kettő, a csapot csak nem jöttek el kicserélni. Végül a személyes összeköttetésemet vettem igénybe, felhívtam a házkezelőség vezetőjét. Még így is csak másfél hónap múlva került fel az új csap a bojlerre. Néhány évvel ezelőtt a fürdőszobában csempéztettünk, hogy a falat ne érje zuhanyozás közben a víz. Rá hamarosan leázott a földszinti lakó, a PIK miatt majdnem összeveszttünk velük. Történt ugyanis, hogy az alattunk lévők szóltak, ázik a fürdőszobánál a mennyezetük. Lementünk, megnéztük és kihívtuk a PIK-et, hogy keressék meg a hibát és javítsák ki. Nálunk semmi nem látszott, mert a csempe takarta a vízfoltot. Ki is jöttek és megállapították, hogy nem rendeltetésszerűen használjuk a kádat. Kicseréltették velünk a zuhanyt, szétverték a kádat, de az alattunk lévők továbbra is áztak. Több hónap után végre kideritették, hogy a fali elzáró csap szivárog, azért áznak az alattunk lakók. Közben teljesen átázott a külső fal. A víz kimosta a tégla közül a maltert, és a vakolat is leesett. A külső falat azóta sem állították helyre. Az egész procedúra 3–4 hónapig tartott.

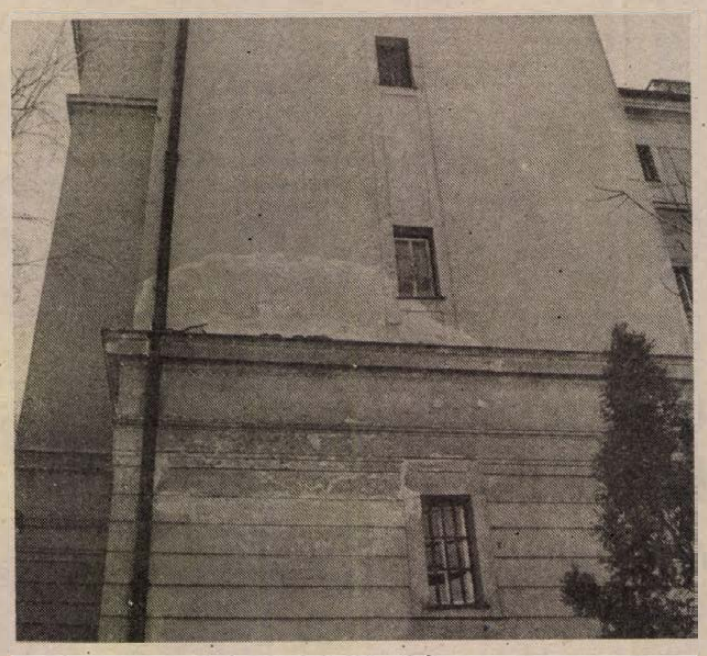

A Rét u. 39/1 számú ház keleti homlokzata

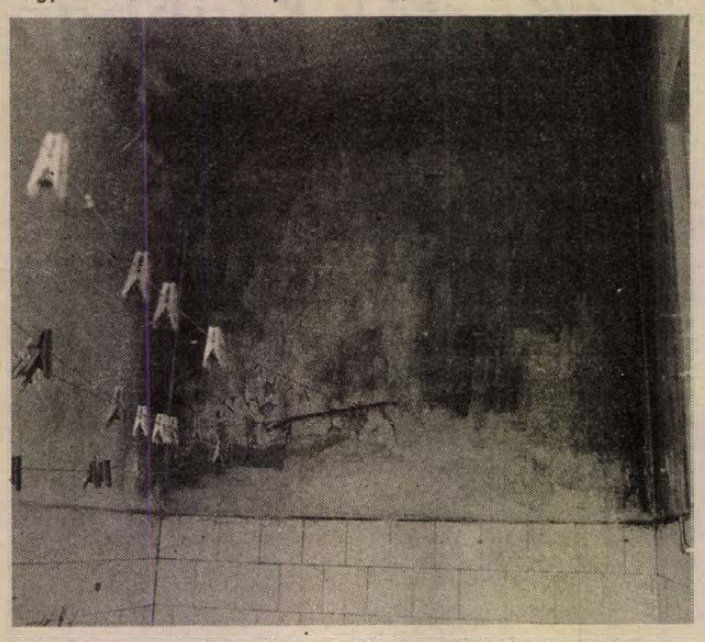

Gálos Imre lakásának újabb felújításra váró fürdőszobája
Horváth Barna felvételei

Gálos Imre papíron kiszámította, hogy az eltelt időben mennyit fizettek ki a PIK-nek lakbér címén. 1965–1989. decemberéig több, mint hárommillió forintot. Ebből a házkezelőség a házfelügyelőnek kifizetett 450 000 forintot, és a világításért, amit 10 darab 60 wattos égő jelent 60 000 forintot. A vállalat tiszta bevétele több mint 2 800 000 forint volt, csak ennél az egy háznál.

– Az elmúlt években a PIK mammut vállalattá nőtte ki magát. Sorra építi a házkezelőségeket. A Tüzér utcai is csaknem negyvenmillió forintba került – folytatja Gálos Imre. – Felduzzadt az apparátusa. A ráfizetésének egyik legfontosabb oka pont ez a pénzpocsékolás. A lakbérek jelentős része a PIK saját működtetésére megy el. Az is elképzelhető, hogy munkaidőben, gmk-ban végeznek el sok mindent. Túlzott, és feleslegesen sok az adminisztráció. 1964-ben és 1965-ben a 4. számú házkezelőségnél, ami a Zrínyi Könyvkiadó jelenlegi épületében működött, 7–8 ember dolgozott, és 4 vagy 5 karbantartót foglalkoztattak. – Most meg...

A Pécsi Ingatlankezelő Vállalathoz 28 000 bérlemény tartozik...

Sz. K.

Óvodai programok ősztől?

Ökumenikus Keresztény Iskola Társaság

„Ökumenikus, keresztény oktatást szeretnénk megvalósítani. Olyat, mely keresztény világnézeti alapon nemzeti és családcentrikus nevelést nyújt, miközben különös gondot fordít arra, hogy a gyerekek minél jobban megismerhessék az élő környezetet, s azt védjék is majd meg. Nem egyházi iskolákra, hanem keresztényre, nem katolikusra, hanem ökumenikusra gondolunk. Nem kívánjuk összemosni a vallásokat, fő célunk, megtanulni és megtanítani egymást tisztelve, ismerve, szeretve élni, s ehhez minden egyházi áldását és támogatását kérjük." – *Bányainé Jurás Gyöngyi* leteszi a vaskos paksamétát, melyből egy-egy mondatot idézett, illetve kiegészítette az ott leírtakat. Kétgyermekes, gyeden lévő anyuka, aki „civilben" az Iskola Társaság titkára. A két kisfiú az asztal körül futkározik, megmutatnak egy-egy autót, de aztán hajlanak mamájuk szavára és elvonulnak a gyerekszobába.

Az ÖKIT tehát megalakult, s jelenleg a Hunyadi úti MDF székház az irodájuk. De nem MDF-es a társaság, fűzi hozzá gyorsan Jurás Gyöngyi. Az Iskola Társaságukat először a Kolping Egyesületen belül akarták megvalósítani, de később úgy gondolták, önálló jogi személyként lépnek föl, új egyesületet létrehozva, ám a jó kapcsolatot fenntartva Kolping Egyesülettel is. Távlati terveik között szerepel, hogy átfogó, az óvodától az egyetemi kollégiumokig ívelő iskolarendszert építsenek ki. A már vázolt célok mellett fontosnak tartják a tehetséggondozást az anyagi és művelődési hátránnyal birkózó rétegek körében, az országban élő nemzetiségek kulturális örökségének, identitásának őrzését.

Első lépésként azt szeretnék elérni, hogy az óvodákban váljon lehetőség keresztény szellemű program bevezetésére. Tárgyaltak a városi tanács művelődési osztályával, akik nem zárkóztak el felvetésük elől, s az erre vállalkozó óvodákban elképzelhetőnek tartják egy keresztény program megvalósítását. Az óvónők közül többen élénken érdeklődtek az újfajta nevelési program iránt, az ÖKIT pedig felkészítésüket egy tanfolyammal kívánja segíteni. A kurzusra nemcsak pécsiek jelentkezhetnek, hanem vidékiek is. Jurás Gyöngyi úgy tudja, a megyei művelődési osztály is támogatná őket elvileg, a Pedagógiai Intézet pedig anyagi támogatást is nyújtana a tanfolyamhoz.

„Nem egy új diktátumot akarunk erőltetni, számítunk a pedagógusok egyéni alkotókedvére, öntevékenységére. Az alap azonos csak: a keresztény szellemiség, a szeretet, a nemzetiség, a családközpontúság, környezetvédelem" – az Ökumenikus Keresztény Iskola Társaság titkára bízik abban, hogy ősztől a szülők már választhatnak, a hagyományos óvodai nevelést vagy a keresztény szellemiségűt jelöli-e meg a jelentkezési lapokon.

B. A.

Kis szilánkok a nagy politikához

ÖRÖK JELENIDŐ

1951. Számlázóként kiküldetésben Pestről Komlón. Leszállhatok a Kossuth-aknába. A kasban szénpor-keretezte szempárok fürkésznek. Jeges lé csorog a nyakunkba. Fölöslegesnek érzem magam.

1956. Nyár. Pécs, röntgen. Naponta 15–20 bányász szűrése. A hívólében szénpor-keretezte szempárok csillannak, a szilikózis-rongyolta film-tüdők zihálnak. A hátamon hideg veríték. 1956. november 15. Pestről alkalmi teherautóval haza. Egy csárda árnyékszékében átkötözöm egy bányászfiú hasán a félig még nyílt sebet. Az apa a gangon őrködik.

1956. november vége. A bányászok tüntetnek! – Lefutunk a Munkácsyból a Rákóczi útra. Jönnek. Amilyen széles az úttest. Díszegyenruhában, csákány és lámpa a kézben. Lassú méltósággal lépkednek előre. Talán 10 méterrel előttünk egy sor tiszti karhatalmista. Földre tartott géppisztolyokkal. Szemben velük. Lépkednek. Hátrafelé. A bányászok előre. A karhatalmisták hátra. Lépkednek. A Széchenyi térig. Hangtalanul.

HADSEREG

Bár minden kívánságunk így teljesülne! A Kereszténydemokrata Néppárt 100 pontos programjából a 98. „. . . . A fegyveres erőket Honvédségnek kell nevezni . . ." – Hogy az elnevezésen nem múlik? – kaszárnya az kaszárnya . . . Csakhogy ez a név lényeget fejez ki: nem akarunk terjeszkedni, nem akarunk támadni. Védeni akarjuk a Hont! – Lépjünk még egyet: mihamarább építsük ki a tábori lelkészség intézményét. Nem a fegyvereket akarjuk megáldatni. (Bár . . . hátha az áldástól ekevassá szelídülnének . . .) de a sorkatonák tagadhatatlan pszihés többletterhelésén sokat könnyíthetnek a lélek tapasztalt orvosai. Attól, hogy pap lépett be a kapuján, még egyetlen kaszárnya se omlott össze. (Sajnos . . .)

GAZDA(G)SÁG

Egyetemista unokabátyámat az 1945-ös nagy futásban Dániáig cipelték. Kitört a béke, megszűnt a kincstári ellátás. Rakodónak álltak. Sokat mesélt róla. Keresztély királlyal is találkozott. A villamoson. (Nem lehetett eltéveszteni, ő volt a leghosszabb dán.) Nekem mégis a tejeskocsis története tetszett legjobban. Szabvány tejeskocsis, egy lóval, hatalmas pléh-kannákkal. Annyira megkedvelte a két szorgos magyar fiút, hogy egyszer meghívta őket vacsorára. A megadott cím egy zöldövezeti villa volt. Nyilván itt házmester, – nyomta meg a csengőt Bátyó. A házigazda nyitott kaput. Szmokingban. Persze ő. A tejeskocsis. (Azóta álmomban néha szmokingos magyar macska lefetyeli a tejet . . .)

Liszkay Teréz
Kereszténydemokrata Néppárt
területi listájának
képviselőjelöltje

Vihar a föld körül

Beszélgetés dr. Márton Jánossal

A földtulajdon kérdése a földtörvény 1987-es elfogadása óta újra és újra a Parlament napirendjére kerül, és valahogy sohasem jut nyugvópontra. Így volt ez a legutóbbi ülésszakon is. A képviselők – úgy látszik – belefáradtak a végeérhetetlennek igérkező disputába, és a módosító indítvány részletes vitájába már bele se mentek. Vajon mi lehet az oka annak, hogy ilyen indulatokat kelt a földkérdés – erről kérdeztem *dr. Márton Jánost*, a mezőgazdasági bizottság tagját, elsősorban mint neves agrárszakembert.

– A földügy indulatoktól és hangulatoktól mentes rendezését már nem lehet megvalósítani, *elkéstünk* vele, és ebben az Országgyűlés felelősségét súlyosnak érzem. Tavaly szeptember óta folyik a küzdelem, s ha akkor – legalább az agrárszektorban érdekelt – képviselők mellém állnak, támogatják javaslatomat, és létrehozzuk a *földügyi bizottságokat* minden községben és városban, akkor ma már nem a választási csata – nem is mindig tisztességes – harci eszköze, nem kétes értékű ígéretek tárgya lenne a föld, hanem az, ami valójában: minden település lakosságának első számú vagyona, legfontosabb élettere. Akkor a legérdekeltebbek nyúltak volna hozzá, és nem az országban, sőt a világban szerteszéledt emberek rohangálnának most az egykori belépő parasztok unokáiként, hihetetlenül összekeverve jogos és jogtalan, tisztességes és tisztességtelen, igazságos és igazságtalan igényeket, követeléseket.

– Mi lett volna a földügyi bizottságok feladata?

– Számba venni, hogy az egyes településeken milyen a földtulajdon helyzete, honnan ered a tulajdon, mennyi volt az egykori paraszti birtok, a nagy uradalmi, illetve egyházi birtok. Figyelembe vették volna, hogyan történt a földreform utáni első kollektivizálás, mert egészen más a helyzet ott, ahol a földhöz juttatott volt uradalmi cselédek hozták létre a szövetkezetet, mint ott, ahol az egykori tulajdonos parasztokat, kis- és nagyobb gazdákat kényszerítették a belépésre.

Megnézték volna, hogy mi történt a község földjével, mennyit vett igénybe belőle a honvédség, a vízügy, az ipar, az utak, a vasutak, a kommunális létesítmények, hogy ne a szövetkezeteken követeljék azt a földet, amihez annak semmi köze, mert a község például kiosztotta a lakosoknak ingyen vagy majdnem ingyen, házhelyek céljára. Vagy például azt tisztázták volna, mennyi föld az erdőgazdaságé, mennyi az állami gazdaságé és mennyi a szövetkezeté. A földügy olyan rendkívül *bonyolult tulajdoni viszonyokat* hord magában, hogy még a legcsavarosabb eszű jogászok is megtévednek benne.



Kihasználva a korai tavaszt, megyénkben megkezdték a talajelőkészítő munkálatokat

– Önnek mi a véleménye a nagyüzemek, a kollektiv gazdaságok fennmaradásáról, tesz-e különbséget köztük – mondjuk – eredményesség, művelési ágak szerint?

– Az én véleményem az, hogy ahány gazdaság, annyi féle. De nem is az én véleményem a fontos, hanem *az ott élőké*, és az ő akaratuk ellenére nem szabad törvényt hozni. És nem szabad olyan törvényt hozni, amely minden községben más és más jogokat ad, más és más jogokat sért. Olyan helyzet ne álljon elő, hogy három embernek sokkal bonyolultabb, mint azt tudni, hogyan kell egy borjút fölnevelni.

Azáltal tehát, hogy nem tudtuk tavaly szeptemberben elindítani ennek a kérdésnek a megoldását, elkéstünk, és most már a választási csaták, nagyon sokszor nemtelen indulatok és törekvések tárgya lett a föld, és ez *hihetetlen veszélyeket hordoz*. Mindegy, hogy ki nyeri meg a választást, ezeknek az indulatoknak már teret adtunk, és már nem lehet őket lecsillapítani. Akármilyen megoldást választunk, rengeteg új sérelmet keltünk a falvakban, és a városokban is. Változatlanul azon a véleményen vagyok, hogy községi földügyi bizottságok létrehozása nélkül hozzáfogni sem szabad a földtulajdonviszonyok átalakításához.

S. G.

A DN választási melléklete

A Szabad Demokraták Szövetsége megyei listájának helyi első embere

Dücső Csaba



Az SZDSZ megyei listavezetője; Ráday Mihály, országosan ismert, s elismert személyiség. Munkáival, filmen, televízióban és könyvalakban is rendszeresen találkozhatnak a választópolgárok.

Ez alkalommal, e lista második helyén álló *Dücső Csabával* szeretnénk megismertetni a választókat: vidéken, –, a munkája révén; a vidékből élő értelmiségiként, egy polgárosodó réteg képviselője. Mindazoké, kik sokat tudnak „vidékmagyarország" életéről, gazdasági lehetőségeiről, s az ott élők gondjairól is. Azok közül való, kiknek tudását, ember- és környezetismeretét, nemcsak a tanulmányok és könyvtárak, de az első kézből szerzett gazdag ismeretek alapozzák meg. Ismerjük hát meg jobban ezt az embert!:

Dücső Csaba 35 éves. Matematika-fizika tagozatos gimnáziumba járt, majd a Gödöllői Agrártudományi Egyetem Mezőgazdasági Gépészmérnöki Karán szerzett diplomát. További kétéves szakmérnökképzéssel, a műszaki ismeretek mellé, némi közgazdasági tudást is szerzett. Egyetemi évei alatt, az optikai feszültségvizsgálat témakörében végzett tudományos munkát, dolgozatai országos versenyeken szerepeltek, ám a kutatóintézet helyett, vidékre vágyott, s az Öreglaki Á. G.-nál helyezkedett el, Somogyban. Német és angol nyelven beszél, és specialitásként; a melegégövi mezőgazdasági módszereket tanulmányozza. A kecsegtető külföldi pályázatok vonzását, egy erősebb vonzalom szorította háttérbe: Székelyudvarhelyen, 1980-ban házasságot kötött, felesége dr. Both-Soós Márta, erdélyi születésű székely lány, orvos. Gyermekeik: Lilla, s az ikerpár; Boglárka és Imola. Vajszlón élnek.

Csaba, Öreglak után a vejti tsz-be került főmérnökként, majd felesége szentlőrinci új munkahelyéhez alkalmazkodva; a Sellyei Víztársulathoz gépészeti osztályvezetőnek. Két év óta ismét Vejtiben dolgozik. De nemcsak dolgozik: gerelyhajítás, lovaglás, foci, asztalitenisz, . . . úzi mindet kedvtelésből, de sosem versenyszerűen. És kirándulásai, utazásai Magyarország körül: bejárta Erdélyt, s Pozsonyt és vidékét, járt Kassán, és bekóborolta Újvidéket és Szlavóniát. Lett- és Észtországban tett útjain megismerhette a kis balti népekben élő-égő képet, a „nagy, testvéri Szovjetunióról".

Vannak emberek, akik szalmalángként hevülnek, és éppoly gyorsan is hamvadnak ki, . . . és vannak, kikben lassan hevül parázzsá a változtatni vágyás, de tűzüket, holmi forgolódó szelektől; nem kell félteni! Dücső Csaba; társunk, barátunk, jelöltünk: ilyen ember. Aki bízik benne és listánkra szavaz; nem holmi szélkakast, de egy megbízható, igaz embert juttat a parlamentbe!

Molnár Tamás
SZDSZ-ügyvivő

A szocialisták a tulajdonreformért

A hatalomért versengő pártok egy része a Szocialista Pártot – fontos tényeket figyelmen kívül hagyva – a változások fő akadályaként emlegeti, melynek egyetlen gondja hatalmának átmentése. Köztünk és a többi párt között sok kérdésben vita van. De nem a gyökeres változások szükségessége, hanem azok módja és mértéke a vita tárgya. Ilyen kérdés a gazdaságot meghatározó tulajdonreform is.

A Szocialista Pártnak is az a véleménye, hogy elképzelhetetlen a gazdasági megújulás magántulajdon nélkül. Ez pedig éppúgy létrejöhet új vállalkozásként, mint az állami vagy a szövetkezeti tulajdon privatizálása révén. Szükségesnek tartjuk, mert a hatékony termelésre kényszerítő piac nem alakulhat ki, ha a magántulajdon nem játszik meghatározó szerepet a gazdaságban.

Véleményünk szerint egy egészséges társadalomban nem kisebb a jelentősége a közösségi tulajdonnak. Ezért úgy látjuk, hogy a tulajdonreform *részben privatizálást, részben társadalmasítást* jelent. A közösségi tulajdon legfontosabb formáinak tartjuk a közintézményi (társadalombiztosítás, alapítványok, egyetemek stb.), az önkormányzati és a dolgozói (munkás-alkalmazotti) önigazgatási tulajdont.

A *közintézmények* esetében szükséges lehet, hogy az új tulajdonosok ellenszolgáltatás nélkül jussanak induló vagyonhoz, mellyel ezt követően már önállóan gazdálkodhatnak. Az ebből származó profitot, kamatot vagy járadékot újbóli befektetésre éppúgy felhasználhatják, mint intézményi feladataik teljesítésére. Ez egyben azt is jelenti, hogy csökkenhetnek az állami költségvetés terhei a vagyonnal rendelkező közintézmények finanszírozásában.

Az MSZP az Ausztriában kialakult széles körű *önkormányzati tulajdont* tekinti követhető mintának. Vagyis olyan önkormányzati tulajdonrendszer létrehozására törekszik, melyben a települések önállóan gazdálkodhatnak tulajdonukkal és más tulajdonosokkal azonos jogi helyzetet élveznek. Enélkül nincs önkormányzat!

A *dolgozói önkormányzati tulajdon* legalkalmasabb formájának a munkás–alkalmazotti részvénytársaságot tartjuk. E forma teszi lehetővé leginkább, hogy a lakosság nagy tömegei váljanak (rész)tulajdonossá. Tulajdonuk révén pedig gazdaságilag független állampolgárrá, akinek léte nem a hatalomtól függ, hanem szuverén állásfoglalásával maga befolyásolja a hatalom jellegét, az állam intézményeinek személyi összetételét.

Korlátozott mértékben az *állami tulajdon* létjogosultságát sem vonjuk kétségbe. De csak akkor, ha nincs monopolhelyzetben, nem élvez különleges védettséget. Ha ugyanúgy a piaci versenyben kell bizonyítania életképességét, mint bármely más tulajdonformának.

A Szocialista Párt nem foglal állást abban, hogy milyen legyen a különböző tulajdonformák aránya. Megítélése szerint ezt a társadalmi akaratnak és a piaci versenynek kell eldöntenie.

Nem esett szó a párt földtulajdonnal kapcsolatos nézeteiről. Azt (agrárpolitikai elképzeléseinkkel együtt) a következő alkalommal kívánjuk kifejteni e hasábokon.

Dr. Vonyó József,
a Szocialista Párt
képviselőjelöltje,
3. sz. választókerület

Levelek a Falu-szövetségnek

Tisztelt Wekler Úr!

Nagyon örülünk, hogy végre alakult egy párt, amely a falusiakért van, amely értünk emeli fel a szavát, amely a mi érdekünket akarja képviselni a Parlamentben. Önökre szavazunk a választásokon is! Ezért nem kérünk mást, csak harcoljanak azért, hogy ne minden terhet ránk, a falusi népre rakjanak. Legyen végre a közterhek viselésében is egyenlőség a városi és a falusi lakosság között!

1. Legelső a villany: miért kell nekünk kétszer, háromszor annyit fizetni, mint a városiaknak?

2. Miért fizetnek kétszer, háromszor annyi bért a városi munkahelyeken?

3. Miért nem olvashatunk statisztikákat arról, hogy mennyi a városi és mennyi a falusi ember átlagfizetése, nyugdíja, közterhe?

*

Tisztelt Uraim!

Óriási szimpátia veszi körül önöket, de egy messze lévő felvidéki, alföldi, dunántúli vajon mit is tehet, hogy önöket támogassa. Ide önök nem jönnek, mi nem tudunk odamenni. Programjuk, céljuk megegyezik a falusi lakosságéval. Persze, ezt teljesen nem értik, mert keverik a sok pártot és programját.

1. Nincs áru a falukon, hús-, kenyérválaszték, sütemény, szeg, villanykörte, biztosíték.

2. Gyógyszertár nem illeti meg a falukat.

3. Zárják a boltokat a vállalatok, mert az falun nem kifizetődő.

4. A Volán-vállalatok szüntetik meg járataikat, mert nem kifizetődők.

5. Nem lehet állatot tartani, nincs termény, nincs föld, ahol az, aki tudná, megtermelné, betegek az állatok a rossz táptól.

6. A tanácsi apparátusba a régi rend híveit ültették a székbe, és most nem enged a hatalomból, az öregeket semmibe veszi, újabb és újabb terveket agyal ki az emberek kizsebelésére.

7. A vízvételi kutakat a falunk népe tehópénzből 3 millióért fúratta, most egyenlők leszünk azzal a várossal, fővárossal, amely állami költségvetésből élt, ezután a faluból fog élni?

8. Munkaalkalom vidéken megszűnőben, így a nyugdíjasok sem kellenek.

9. Utazás vidéken drága, vonzáskörzeti városok vannak. Városba kell menni ügyintézni, áruért, de ehhez hozzá kell adni az útiköltséget, és már jóval drágább, mint a városiaknak! Kérem, nyissák fel a falusi lakosság szemét. Egyszerűen, falusiasan beszéljenek. Ne legyen hangzatos a beszéd, de értelmes. Ha önök írnak, hogyan lehet a Faluszövetségre szavazni, akkor én igyekszem meggyőzni a falubeli társaimat, hogy kik azok, kik érdekeinkért, a falusi még további elnyomoritása ellen harcolnak és ha bejutnak a Parlamentbe, ott igyekeznek elérni a falusi nép felemelkedését.

(A levélírók neve, cime a Faluszövetség irodáján megtalálható.

Magyar Demokrata Fórum

A föld nem a termelőszövetkezeté

A föld nem a termelőszövetkezeté! Legkevésbé a tszelnöké! Arról van mindössze szó, hogy a pártállam közreműködésével használatba vették. Jogtalanul. A tényleges tulajdonosok azok, akiktől elvették a földet vagy bekényszerítették őket a „közösbe". Tulajdonjoguk visszaállítását követelhetik ezek közül azok,

– akik jelenleg is termelőszövetkezetben dolgoznak,
– innen mentek nyugdíjba,
– a településen élő örököseik,
– más településen, de a mezőgazdaságból élő örökösök.

A nevetséges összegű földmegváltás szerintünk törvénytelen és érvénytelen. Ez nem változtat a föld tulajdonjogán.

A fentiekből következik, hogy a termelőszövetkezet jelenlegi vezetői a földet nem értékesíthetik. Nincs joguk hozzá, nem az övék.

A Magyar Demokrata Fórum alapelve, hogy a föld az adott településen élők megélhetését, foglalkoztatását, boldogulását kell, hogy szolgálja. Meg kell különböztetni a föld tulajdon- és a föld használatának jogát.

A tulajdonosok mellett illetve azok után jogot kell biztosítani a termelőszövetkezetben jelenleg is dolgozó tagoknak, alkalmazottaknak, az eltöltött évek alapján.

Elkerülhetetlen a mezőgazdaságban egy általános jellegű és érvényű tulajdonreform. Rendezőelvként az új demokratikus parlament által elfogadott földtörvény fog szolgálni. A települések új önkormányzatára kell bízni a privatizálás ütemét, mert ez fogja képezni a működésük gazdasági alapját. Majd ott helyben eldöntik, mikor és milyen ütemben szüntetik meg a termelőszövetkezetet. Nagy hiba lenne, politikai érdekekre hivatkozva csak a földkérdésre leszűkíteni az egyre nagyobb hisztériába átcsapó kampányt.

Nem elég a föld tulajdonjogának hangoztatása, az át nem gondolt vállalkozások vakrepülése. A „verjük szét" hangulatkeltés ellátási zavarokat, élelmiszerhiányt okoz. Ezt az MDF nem akarja.

A helyi agrárértelmiség (állatorvos, növényvédő, agrárközgazdász stb.) szakismerete nélkül nem lesz versenyképes árutermelés.

A földtulajdon 1947-es állapotának visszaállítását választási fogásnak tartom, elképzelhetetlen, hogy azt szakember komolyan gondolja.

Ami miatt elképzelhetetlennek tartom a visszaállítást:

① Mezőgazdaságunk azóta egy megyényi területet elvesztett (út, autópálya van a helyén), tehát a földjét nem kaphatná vissza mindenki.

② Az 1947 után keletkezett földtulajdonnak is az eredeti tulajdonosokhoz kellene visszakerülnie (zártkert, üdülő, házhely stb.).

③ Visszaadás előtt több millió örökösödési perben kellene tisztázni a jogos örökösök kilétét, addig az pedig több évtizedes munkát jelentene a bíróságainknak.

További ellenérvek helyett javaslom, hogy hallgassuk meg nyugati szakértők véleményét a tervről, és adjunk a vitának a lehető legnagyobb nyilvánosságot. Az ország élelmiszer-ellátása ennyit megér.

Bogárdi Zoltán

SZOCDEM-válasz dr. Tóth Sándornak

A látszat nem eredmény

Petrasovits Anna, a Magyarországi Szociáldemokrata Párt elnöke a Magyar Hírlap február 20-i számában szóvá tette a kormányfőnek írt levelében, hogy különösképpen Baranya megyében rosszul sáfárkodnak azzal az 500 millió forintos összeggel, amelyet a kormány új munkahelyek teremtésére juttatott. Általános hibaként azt is megjelölte, hogy ezt a pénzt bürokratikus, osztogató szervezetre bízták.

Dr. Tóth Sándor, a baranyai regionális egyeztető fórum elnöke válaszában (Magyar Hírlap 1990. március 2.) Petrasovits Anna állítását alaptalannak, tehát rágalmazásnak minősítette.

Dr. Tóth Sándor válaszlevelében rögzíti, hogy az 500 millió forintos keret felhasználása pályáztatással történik, a döntést nem „bürokratikus osztogató szervezet", hanem széles társadalmi bázison nyugvó ún. Regionális Egyeztető Fórum hozza. Dr. Tóth Sándor mindenkit óva int attól, hogy demokratizálódó világunkban igen súlyos, sokakat és a megye jelentős területét érintő döntést „szűk szakmai menedzserekből álló" irodára bízza, kik az üzleti szempontokon kívül egyéb megfontolásokat nem vennének figyelembe.

Az eddig leírtakkal kapcsolatosan szükségesnek tartom megjegyezni, hogy az új munkahelyteremtéssel összefüggő kérdések hatékonyan *csak szakmai kérdésként* kezelhetők. Egy szűk szakmai menedzserekből álló és az újrakezdési alapot kezelő bankszerű iroda biztosíthatná, hogy a vállalkozásokhoz értő profi szakértők, profi döntéseket hozzanak.

A vállalkozók körében közismert, hogy az üzleti ügyekben széles társadalmi bázison nyugvó ún. Regionális Egyeztető Fórum (fórumok) által hozott döntések annál inkább nem érik el céljukat, minél szélesebb a társadalmi bázis. Ilyen körülmények között a beruházási, támogatási hitelt folyósító pénzintézet és a felhasználó is kiszolgáltatott helyzetbe kerülhet, mivel az üzleti, szakmai szempontok nem érvényesülhetnek kellő súllyal és garanciával. Széles társadalmi bázison nyugvó, rossz döntések esetén a felelősség elmosódik, míg a menedzserek esetében a felelősség egyértelműen behatárolható. A látszatönállósággal működő Regionális Egyeztető Fórum az ÁBMH felülvizsgálatával, az Állami Fejlesztési Intézet szerződéskötési közreműködésével, olyan látszatmechanizmust hozott létre, amely látszatra semmiben sem különbözik az elmúlt 40 évben megismert bármelyik bürokratikus osztogató szervezettől, és valódi célja azt a benyomást kelteni, hogy a munkahelyteremtés tekintetében érdemi intézkedések történnek.

Az eddig leírtak alapján megállapítható, hogy Petrasovits Anna levelében foglaltak nem minősülnek rágalmazásnak, mivel állításának megalapozottságát a gyakorlat bizonyította.

Dr. Angyal Ottó,
a Magyar Szociáldemokrata Párt alelnöke

Tisztelt plakát-szaggatók!

A Hazafias Választási Koalíció nevében megköszönjük kitüntető figyelmüket, hogy időt és fáradságot nem kímélve arra ösztönöznek bennünket, hogy naponta friss plakátokkal lássuk el a Geisler Eta u. 15. számú ház falán lévő hirdetőtáblánkat. A köszönet mellett egyúttal arra kérjük Önöket, hogy a hirdetőtábla piros, fehér, zöld keretét ne rongálják meg.

Steinhőfer Károly

Pártok felett

A Kereszténydemokrata Néppárt véleménye szerint a jelenleg még funkcionáló közigazgatási apparátus vezetői, vezetőhelyettesei, titkárai, osztályvezetőig bezáróan politikai szempontok alapján kerültek beosztásukba, tehát ők egyértelműen a pártállam kepviselői. Természetes, hogy a rendszerváltás az ő leváltásukat is kell hogy jelentse. Nemzeti érdek a pártok felett álló közigazgatás kialakítása.

Sinkó Zoltán,
a Kereszténydemokrata Néppárt Baranya Megyei Elnökségének tagja

Köszönöm

Köszönöm, hogy az 5-ös számú választókerületben élő nemzetiségiek (horvátok, szerbek, németek és cigányok) és magyar származású honfitársaink hozzásegítettek ahhoz, hogy mi, nemzetiségiek hosszú idő óta most először kerülhetünk olyan helyzetbe, hogy érdekeinket ne mások, hanem mi saját magunk képviseljük.

Gyurok János

Javaslatokkal, kezdeményezéssel

A jövőről vitatkozzunk!

Ma a népnek nem kizárólag új miniszterekre, kormányokra, hanem a vitális korban lévő nemzedéknek túlhajszoltságtól mentes életet, a gyermekeinknek perspektivikus jövőt, szüleinknek biztonságos öregkort biztosító társadalomra van szüksége. Ezt pedig csak egy, a politikai harcoktól viszonylag független, hosszú távon is stabilan működő, vállalkozói biztonságot, beruházási, tőkebefektetési kedvet teremtő, kiszámítható és elsősorban gazdasági eszközökkel ösztönző és szabályozó gazdaságirányítási rendszer képes megteremteni. Ilyen gazdasági modellt csak nyílt vitában, nemzeti együttgondolkodással lehet kidolgozni és közmegegyezéssel elfogadni, majd társadalmi összefogással megvalósítani.

Nemzeti összefogásra azért is szükség van, mert hiú ábránd arra számítani, hogy olyan összegű nyugati támogatást kapunk, amely önmagában is elegendő a fogyasztói társadalom megteremtéséhez. Nincs a világnak annyi pénze, amit egy széthúzó és acsarkodó társadalom és torz szerkezetű, működőképtelen gazdaság el ne tudna fecsérelni.

Minden magyar állampolgárnak, párttagnak és pártonkívülinek össze kell fogni és hatékonyan hozzá kell látni a gazdaság fejlesztéséhez. Olyan viszonyokat kell teremteni a munkahelyeken, a politikában és közéletben, hogy mindenki volt, vagy jelenlegi pártállásra, nemre és vallásra való tekintet nélkül teljes erővel és tehetségének legjavát nyújtva tudjon részt venni a nemzeti újjáépítésben.

A Hazafias Választási Koalíció alapítóinak szándéka szerint nem a politikai hatalomért indul a választásokon, hanem többek között azért, hogy a pártonkívüli széles tömegek alapvető érdekeit mindenkor figyelembe vegyék a politikai döntéseknél. Képviselői és kezdeményezései révén felhívja a figyelmet a döntő feladatokra, elősegítve és összefogva a közmegegyezés kialakítását az új gazdasági és politikai modell sarokpontjai tekintetében. Javaslatokkal, kezdeményezéssel előmozdítsa a gazdasági növekedést és társadalmi átalakulást. Megakadályozza szélsőséges nézetek uralomra jutását.

E célkitűzésektől vezérelve felhívjuk a pártokat, vitassuk meg a döntő kérdéseket, amikben egyetértésre kell jutnunk a siker érdekében és amelyet majd a PET-nek javaslunk megvitatni és népszavazás során elfogadni.

A jövőről vitatkozzunk és ne mocskolódásra, egymás jelöltjeinek lejáratására fordítsuk az energiánkat. Ezt várja tőlük és tőlünk is ma hazánk minden állampolgára.

Hazafias Választási Koalíció baranyai képviselőjelöltjei

A Független Kisgazdapárt egészségügyi programja

A nemzethalál ellen

Az európai színvonalú egészségügy megteremtéséért a Független Kisgazdapárt az alábbi reformokat kívánja megvalósítani.

1. Alapelvként leszögezzük:
Az orvosok, gyógyszerészek, egészségügyi dolgozók érdekeit az Orvosi Kamara, a Gyógyszerészi Kamara és a Független Szakszervezetek érdekeltek képviselni.

Az átmeneti 2–3 éves időszakban az egészségügyi miniszter mellé kívánunk rendelni egy 20–30 tagú bizottságot, amely mind a szakmai, mind emberi szempontból élvezi az orvos-, gyógyszerész-, egészségügyi társadalom bizalmát. Ez a szakmai kollégium, amely csak a parlamentnek köteles elszámolni működéséről, részben segítené a zökkenőmentes átmenetet, részben tekintélyénél fogva kérlelhetetlenül végrehajtaná a kezdetben nemtetszéssel fogadott rendelkezéseket.

Az egészségügy nem lehet a pártok játéka. A vezető állások betöltése a jövőben kizárólag szakmai szempontok szerint történjen.

2. Állami költségvetésből fedezett kiadások
Az ingyenes alapfokú ellátás minden magyar állampolgár joga. Ingyenes az iskolaorvosi hálózat, az életveszély esetén alkalmazott beavatkozás és ápolás, a szülés levezetése és az ápolás, a mentőszolgálat, a fertőző és járványos betegségben szenvedő betegek gyógykezelése, az egészségmegőrzés és a betegségmegelőzés. Állami dotációból kell fenntartani az orvosképzést, az orvostovábbképzést, az orvosbiológiai kutatásokat.

3. Egészségmegőrzés, betegségmegelőzés
Ez az egészségügy leggyengébb pontja, így ez szorul a legnagyobb anyagi támogatásra. A megelőző orvostudomány központjai, az országos intézetek, melyek számát csökkenteni, feladatkörüket pedig módosítani kívánjuk. A megmaradó országos intézetek jól körülhatárolt gyakorlati feladatot kapjanak.

A megyei Kójálokat eddigi feladatkörük megtartása mellett nagyobb önrendelkezési joggal kívánjuk felruházni, mint a megyei közegészségügyi intézeteket

4. Biztosítási rendszer
Az átmeneti időszakban különösen fontos a kötelező társadalombiztosítási rendszer változatlan megtartása. Ez részben a jelenlegi színvonalú egészségügyi ellátást biztosítaná, de azonnali megoldást jelentene a szabad orvosválasztás és a hálapénz megszűnésének érdekében. Ezzel párhuzamosan az egészségügyi vezetés ösztönözné azt a városrészfedezeti biztosítási rendszert, amelynek lényege, hogy a biztosító társaság a betegség kockázatát is tekintetbe veszi, és így azzal a haszonnal is számol, amit a betegség megelőzése jelent. Ebben a rendszerben a biztosító és a biztosított közös érdeke az állampolgár egészségének megőrzése.

5. Betegellátás.
A betegellátásban megvalósítandó az úgynevezett „kétpólusú" rendszer, amely a háziorvos és a kórház szoros együttműködésén alapul. A biztosító intézetnek a bekapcsolásával létre kell hozni jól felszerelt magánrendelők és magán gyógyintézetek hálózatát. A jó orvos jó ellátást biztosít, így sok betege és nagy jövedelme lesz, ezért itt is érvényesül az ösztönző hatás.

Dr. Kernya István
és
Dr. Kádár Géza,
a Független Kisgazdapárt Baranya megyei alelnökei

Pártok telefonos fóruma

A pártok telefonos fórumán kérdezőket természetesen elsősorban maguk, a fórumon részt vevő pártok provokálják, de a felvetések egy része mindig a napi aktualitásokhoz kötődik. A legutóbbi telefonos fórummal egyidőben, a tévé egyenesben közvetítette a parlament ülését. Sok kérdés érkezett a fórum résztvevőihez azzal az igénnyel, hogy kommentálják az országgyűlésben éppen zajló eseményeket. Csakhogy a pártok képviselői éppen a fórum miatt nem láthatták a tévéközvetítést, így kevés érdemi választ adhattak az ilyen jellegű kérdésekre. Ezek javarészét ki is hagyjuk a válogatásból. A múlt csütörtöki fórumon egyébként a Kereszténydemokrata Néppártot *Liszkay Teréz* és *Perényi József*, a Magyar Szocialista Munkáspártot *Rapi János*, az Agrárszövetséget *Fabi József* és *Tompa György* képviselték.

Kérdés:

– Hogyan látja ön a szövetkezés jövőjét? A földtulajdonban teljes mértékben az önrendelkezést tartják elsődlegesnek? Mi a véleménye azoknak a pártoknak az elképzeléseiről, amelyek szerint Magyarországon kisebb farmokat hoznának létre?

Fabi József:

– Meggyőződésem és szervezetünknek is ez a kialakult véleménye, hogy a szövetkezésnek van jövője. Ez alatt nem a változatlanságot, a jelenlegi formák megváltoztathatatlanságát értjük, hanem azt, hogy egyrészt belső struktúrájában, szervezeti felépítésében átalakul, esetleg üzemméret vonatkozásában változik. De nem ez talán a lényeg, hanem az, hogy ez az egész folyamat a jelenleg szövetkezésből élők, a földművelésből élők saját belátása szerint történjen. Mi már megértünk jó néhány olyan földreformot, amely során gyakorlatilag meg sem kérdezték a parasztot, hogy miként képzelné el ő. Most hisszük, hogy a saját jövőnkről saját magunk közt tudunk dönteni. Az a lényeg, hogy a szövetkezetek valós, innovatív, a tőkeáramlás vérkeringésébe bekerülő gazdálkodó szervezetek legyenek – nem kizárva azt sem, hogy eközben valaki önállósulni akar, farmergazdaságot hoz létre, akkor erre legyen meg a lehetősége. Ezt a saját önrendelkezésünk kell, hogy vezérelje.

Biztos vagyok benne, a jelenlegi közösségek megtalálják a módot arra, hogy az a néhány ember, aki földhöz akar jutni, az hozzájuthasson. Olyan földvisszajuttatáshoz, ami csak kimondottan tulajdonjog és manipuláció, azt hiszem mi, akik ott élünk, nem tudunk hozzájárulni. Mert lehet, hogy 30–40 éves sérelmeket orvosolunk, de legalább annyi igazságtalanságot és sérelmet követünk el azokkal szemben, akik ezalatt a negyedszázad alatt ott dolgoztak, s most kihúzzuk a földet a lábuk alól. Mi ebben az országban egyszer már lecseréltünk egy teljes termelési berendezést. Egyszerűen nem tudom elképzelni: közgazdaságilag megalapozott folyamatot el tudunk-e indítani, hogy kicseréljük a nagyüzemi technikát és visszaállítjuk a farmergazdaságok technikáját. Vallom, hogy azokkal a technikákkal, amelyekkel legtöbb nagyüzem már rendelkezik, a farmergazdaságok hatékonyan nem tudnak megbirkózni. Nem zárom ki annak lehetőségét, hogy lesznek ügyes és jó farmerek, hogy 50 vagy 100 év múlva átstrukturálódik a gazdaság, de most sokkal fontosabb, hogy ha már végre van egy olyan ágazatunk, amely ellátja az országot élelmiszerrel, egy ágazat, amely külkereskedelmi egyensúlyunkat úgyahogy biztosítja, ezt ne romboljuk szét.

Kérdés:

– Képviseltessék-e magukat az egyházak a parlamentben?

Liszkay Teréz:

– Az a véleményem, hogy az egyházak igenis képviseltessék magukat a parlamentben, mert a parlamentben annyira a nemzet sorsáról döntenek, hogy ehhez az erkölcsi támogatást nem nélkülözheti az országgyűlés. A parlamentben rengeteg hívő ember is lesz, akik most már meg merik vallani, hogy ők hívők.

Kérdés:

– Az MSZMP jelenleg mint ellenzéki párt szerepel. Van-e programjuk a jelen gazdasági helyzetből való kilábalásra. Mi a véleménye a privatizálásról?

Rapi János:

– Részletes gazdasági programja a pártnak jelenleg még nincs, hiszen pár hónapja, hogy talpra állását megkezdte. Egy politikai nyilatkozat van, amit a XIV. kongresszus fogadott el a második fordulóban. A program a kidolgozás állapotában van, csak fő vonalakat tudok mondani.

Az infláció megállítását, vagy nagyon erős mérséklését tartjuk az egyik legfontosabb feladatnak. Mégpedig ezt többféle módon lehet elérni. Akár árstoppal is, de ha nem is árstoppal, legalább árszabályozással, mert a jelenlegi kormánynak bérszabályozása van, de árszabályozása nincs. A másik megoldás: egy mozgó bérskálát alkalmazni, amely igazodik az árindexhez, mégpedig olyan alapon, hogy a teljesítmény által fedezett bér kiáramlását szabad megengedni. Ebben az esetben sem az állam, sem a vállalkozók inflációérdekeltsége nem marad fönn.

A másik gazdasági alapelv: az a véleményünk, hogy minden korábbi bürokratikus, központi gazdaságirányítást el kell vetni, de a tiszta szabadpiac illúzióját is. A modern termelőerőket, ha modernebbé válnak, akkor különösképp – tervszerű irányítás alá kell vonni. Persze, nem a korábbi gyakorlat értelmében. Ehhez pedig szükséges a köztulajdon dominanciája, de nyilvánvalóan a kisvállalkozások, tőkés vállalkozások is léteznek mellette a vegyes gazdaságban. A privatizációra is válaszoltam ezzel.

Kérdés:

– Egy párt mitől keresztény? Egy egyházat képviselnek-e, vagy ökomenikus ez a pártképviselet?

Liszkay Teréz:

– Nem egyetlen egyházat képvisel a Kereszténydemokrata Néppárt. Történelmi visszapillantásban Szent István még nem számolhatott a későbbi reformációval, és a kereszténységgel, mégis hozzákapcsolta a magyarságot Európához. Semmiképpen nem kirekesztéses a keresztény elnevezés. Pártunk természetesen a magyar protestáns egyházakhoz tartozókat is hívja. Másrészt a keresztény elv egyúttal hozzákapcsolja az európai kultúrához a magyarságot. Az európai kultúra viszont a zsidó–keresztény–római kultúrának a hagyománya. Tehát semmiképpen nem egyetlen egyháznak a pártja a miénk. Kérdésének első felére válaszolva pártunknak 100 pontos programjából idézek egy kis részletet: „Az állami közjó megvalósításában azonos nézeteket valló emberek közössége a politikai párt. Gondolom, a kereszténység általában – s tegyük hozzá, hogy a keresztyének is – az állami közjó megvalósítását általában azonos nézeten képzelik el és teljesen szemben állva az anyagelvűséggel.



A telefonos fórum résztvevői (balról jobbra): Rapi János MSZMP, Tompa György és Fabi József Agrárszövetség, Liszkay Teréz és Pelényi József Kereszténydemokrata Néppárt, valamint szerkesztőségünk képviseletében Hajdu Zsolt.

Kérdés:

– Miután ilyen válságba sodorta a régi vezetés az országot, milyen jogon várják el, hogy a választók még bizalmat szavazzanak az MSZMP-nek? Érdemes-e olyan valakit újra a volán mögé ültetni, aki korábban már többször, több kocsit is összetört? Mi a biztosíték, hogy emberileg és szellemileg is megújulnak?

Rapi János:

– Én úgy értelmezem, hogy ez az összetört gépkocsi nem totálkáros. Biztos, hogy összetört, hogy különböző javításokat igényel, de az egészet nem kell kidobni a roncstelepre. Az a rendszer, amely fennállt, amelyet jogosan sztalinista rendszernek neveznek, annak a létjogosultsága megszűnt. Egy ilyen rendszerbe való visszarendeződés teljes képtelenség. Ez a rendszer kifutotta magát, ennek meg kell szűnnie. Ez történelmi szükségszerűség. De az a rendszer soha nem is volt az, amely egy közösségi társadalom lényegét adja. Ezért tehát egy olyan közösségi társadalmat kell létrehozni, amely valóban a dolgozók társadalma. Nekünk meggyőződésünk, hogy a tőkés társadalom nem az utolsó formája az emberi társadalmi formáknak, hanem ezt kell követnie egy másiknak. Az a társadalom közösségi társadalom lesz, akárminek is nevezzük. Ahogy én ismerem a tőkés társadalmat, ott ha egy párt a gazdaságpolitikájával csődbe jut, megbukva és ellenzékbe kerülve tagjai és új vezetői nem vonulnak vissza és nem szórják reggeltől estig a hamut a fejükre, hanem részt vesznek a közéletben és készítik elő, hogy a politikájuk, gazdaságpolitikájuk újra győzzön. Miért kellene nekünk remeteként visszavonulni? Ez az MSZMP, amely még most szervezés alatt áll, hiszen nemrég történt a megújulása, nem az az MSZMP, amelyik korábban volt. Mégpedig abból a szempontból sem, hogy nem az a vezetés, amelyik azt a politikát, gazdaságpolitikát folytatta. Gyökeresen megújult a vezetés, új, fiatal generáció került a párt élére. Az új helyzetnek megfelelő politikát, gazdaságpolitikát kell kidolgozni, hogy kilábaljunk a jelenlegi helyzetből.

Kérdés:

– Hogyan látja a földtulajdon visszaállítását az Agrárszövetség?

Tompa György:

– A szövetkezési formát a mi véleményünk szerint nem lehet megszüntetni, illetve megszüntetni az élet nem engedi. Az összes fejlett európai országban a magántulajdon mellett a szövetkezeti formában dolgoznak. A mi véleményünk az, hogy a tulajdonosi szemléletet és a vagyonérdekeltséget kell megteremteni. Tehát a föld oszthatatlanságát kell megszüntetni és minden közösség a maga sajátosságának megfelelően oldja meg, hogy miként óhatja rendezni a szövetkezeti tagság tulajdonában lévő földdel kapcsolatos problémát. Természetesen ezt fel kell szabadítani, és a szövetkezeti tag maga döntse el, hogy a szövetkezésben, vagy haszonbérletben legyen-e a földje. Vagy az örökösnek joga legyen otthagyni haszonbérletbe, esetleg értékesíteni, vagy akár rajta gazdálkodni. De a szövetkezeti tulajdonban lévő földről igenis a szövetkezeti tagságnak kell dönteni. Bárhogy nevesítve, de valamilyen formában meg kell oldani a vagyonérdekeltséget és a tulajdonosi szemléletet. Ahhoz, hogy gazdája legyen mindenki a területnek, ahhoz a legklasszikusabb érdekeltségi forma, hogy vagyona legyen. Ehhez a tulajdonreformról és az önkormányzatról szóló törvényt meg kell alkotni. Igazságosan visszaadni földet? Már technikailag is abszurd dolog. Azé legyen a föld, aki abból él. Nem vagyunk ellene annak, hogy a sérelmeket szenvedetteket rehabilitálják. De azért nem a mostani szövetkezeti tagság a felelős. Devalvált élelmiszerárak voltak eddig: a párt és a kormány szociálpolitikája szimpatikus volt, mert alacsony élelmiszerárak voltak. Nem azért jutottak a szövetkezetek ilyen szorult helyzetbe, mert mindenki roszszul gazdálkodott: az agrárolló nyílott ki túlságosan nagyon.

Kérdés:

– Mi a véleménye mindarról, ami a kamatadóval kapcsolatban a parlamentben zajlik?

Liszkay Teréz:

– Ebben kizárólag a magánvéleményemet tudom mondani. Én az úgynevezett kamatadót már akkor, amikor megszavazták, egyszerűen erkölcstelennek tartottam. Jogi képtelenség, hogy egy szerződést az egyik fél hatalmi szóval egyoldalúan megváltoztasson. Az, hogy most újra napirendre tűzték, az biztos, hogy nem túlságosan szerencsés, mert lassan kezdünk egy viharos tengeren hánykolódó mentőcsónakhoz hasonlítani. Tehát mindentől őrizkedni kéne, ami destabilizál, teljesen függetlenül attól, hogy ki milyen pártbeállítottságú, világnézetű, hiszen egyszerűen a puszta létünkről van szó. S mi már pont eleget kínlódtunk, szenvedtünk, véreztünk ahhoz, hogy kicsit nyugton akarjunk maradni. Ezt a kérdést majd a következő parlament biztos, hogy újra napirendre tűzi.

Dunai Imre

A FIDESZ Erdélyben

A FIDESZ baranyai csoportjai 1990 februárjának utolsó hetében segélyszállítmányt indítottak a Székelyföldre. Kb. egyhónapos akció során gyűlt össze az a 32 kartondobozba préselt könyvmennyiség, amelyet el kívántunk juttatni a kinti magyaroknak. Ezúton mondunk köszönetet mindazoknak, akik az akciót adományokkal támogatták, továbbá külön köszönet a Pécsi Közúti Építő Vállalatnak a szállításban nyújtott segítségért. A küldeményben a könyveken kívül valamennyi élelmiszer is volt.

Sajnos, az utolsó pillanatra is maradt izgalom, mivel az indulás előtti este jelentették be azt a hírhedett rendelkezést, amely szerint könyveket csak a román kultuszminisztériumnak címezve lehet küldeni. Román részről azóta több helyen elhangzott, hogy félreértelmezésről, dezinformációról van szó. A rendelkezés szövegét újraolvasva kiderül, azt elég bajosan lehet elérteni . . .

A kellemetlen előjelek dacára sikerült különösebb gond nélkül átlépni a határt.

A küldöttségnek (Ásványi Szabolcs, Füzér Katalin és Páva Zsolt a FIDESZ-től és a gépkocsivezető) – a főként szellemi segélyen túlmenően – további célja volt, hogy kapcsolatot vegyen fel olyan fiatalokkal, akik részt vesznek az ottani politikai életben és amennyiben igénylik a FIDESZ segítségét, akkor a segítség módját, mikéntjét is tisztázni akartuk. Itt szeretnénk leszögezni, hogy a FIDESZ nem elsősorban mint politikai párt szervezte a szállítási akciót, hanem hazafias kötelességünknek éreztük az erdélyiek ilyetén támogatását.

Úgy gondoljuk, hogy a látogatás elérte célját, rengeteg emberrel találkoztunk, közöttük jópár olyannal, akik a nem túl távoli jövőben ismert vezetői lehetnek az erdélyi magyarok jogaiért síkraszálló valamelyik ottani pártnak. Felvettük a kapcsolatot a Sepsiszentgyörgyön kiadott „Európai Idő" című hetilappal is. A célunk az, hogy a nagyon szűkös körülmények között működő lapot valamilyen módon segítsük, vagy magyarországi támogatókat keressünk a számukra. A személyes kontaktusfelvétel eredményeként március végén több fiatal érkezik Pécsre és mivel a választás is akkor zajlik, reméljük, az itteni tapasztalatokat fel tudják használni a romániai politikai küzdelmekben is. Ez nem a FIDESZ érdeke, hanem főként a kinti magyaroké és közvetve az egyetemes magyarságé.

Orbán Viktor Pécsett

Pénteken fél héttől, a pécsi Bóbita Bábszínház épületében (Déryné utca) *Orbán Viktor*, a FIDESZ egyik vezetője találkozik az érdeklődőkkel. Ugyanezen a napon a televízió egyes műsorának befejezése után a FIDESZ más vezetőinek gondolataival is megismerkedhetnek.

Választási bizottságok

BARANYA MEGYEI TERÜLETI VÁLASZTÁSI BIZOTTSÁG

Elnök: Nagy Gál István. Titkár: dr. Hetesy György. Tagjai: dr. Abaligeti Gallus, Bősz Ede, Könczöl László, Magdáné Tőrő Katalin, Mikes Éva, Papp Béla, dr. Rabovszky Gábor, dr. Schmidt Gábor, dr. Sükösd Ferenc, dr. Szelestey György, dr. Tarrósi József.

A bizottság működési helye: Pécs, Rákóczi út 34. Telefon: 12-222. Megyei tanács. A Megyei választási iroda működési helye: megyei tanács, Pécs, Rákóczi út 34. I. em. 104. szoba. Vezetője: dr. Győrpál Elemér osztályvezető-helyettes. Telefon: 12-222/196.

Baranya megye egyéni országgyűlési választókerületeinek választási bizottságai

1. számú választókerület (székhelye: Pécs). Elnök: Sümeginé Pavlicsek Katalin. Titkár: dr. Péterfalvy István. Tagok: Gyurok Emil, Jakabos Zoltánné, Király Ferenc, Molnár Tamás, Szabó István, Szabó László, dr. Szemelyácz János.

2. számú választókerület (székhelye: Pécs). Elnök: Farkas Tiborné. Titkár: Tóth Béla. Tagok: dr. Gyarmati Tibor, Hangya Antal, Lovas László, dr. Meggyes Lajos, dr. Mikes Ferenc, Molnár Tiborné, Nagy József, Plesz István, Pozsonyi László, Róka Sándor, dr. Szabó Ida.

3. számú választókerület (székhelye: Pécs). Elnök: Boda Györgyné. Titkár: Szabó Ferenc. Tagok: dr. Antal Gyula, Fenyősi Gyula, Hoffer János, Kálinger István, dr. Krippl Zoltán, Nichter Tibor, Roszkopál Miklós.

Az 1–3. sz. bizottságok működési helye: Pécs, Széchenyi tér 1. Telefon: 13-222. Városi tanács.

4. számú választókerület (székhelye: Komló). Elnök: Kovács Dezső. Titkár: Notheisz Attiláné Szakács Erzsébet. Tagok: Bányai Jenő, Budaházi György, Ferenczy Sándor, Fűsz Tibor, Jäger János, Kincses Imre, Kovács Lajos, Pásztó Csaba, Pozsgai Tibor, Prettl János, Szabadi János, Szász József, Vida Tamás.

A bizottság működési helye: Komló, Lenin tér 4. Telefon: 81-150. Városi tanács.

5. számú választókerület (székhelye: Mohács). Elnök: Merész Béla. Titkár: Darabos László. Tagok: Baris József, Bucher József, Erős Salamon, Éberling Antal, dr. Feledi Éva, Lauer János, Németh István, Spannenberger József, Szőke János, Vörös Mária, Winternitz Ferenc.

A bizottság működési helye: Mohács, Széchenyi tér 1. Telefon: 06-71-127-22. Városi tanács.

6. számú választókerület (székhelye: Siklós). Elnök: Varjú Ferenc. Titkár: Vas Henrik. Tagok: Csőszi Sándor, Déri Vince, Hoffmann Kálmán, Horváth József, Ignácz József, Takács Endre, Tar István, Viesner László.

A bizottság működési helye: Siklós, Kossuth tér 1. Telefon: 06-73-21-122. Városi tanács.

7. számú választókerület (székhelye: Szigetvár). Elnök: dr. Fekete István. Titkár: dr. Király Rózsa. Tagok: dr. Hompola György, Jenczer Jánosné, Maretics József, Mester József, Patkó László, Petrik József, Pusztai Tamás, Rostás Gyula, Siposné Dobosi Gizella, Zentai Aladár, Zentai Béla.

A bizottság működési helye: Szigetvár, Zrínyi tér 1. Telefon: 06-70-12-211. Városi tanács.

Mi legyen a veszteséges vállalatokkal?

Szinte minden hazai párt programjában nagy súlyt kap a követelés, hogy számolják fel a veszteséges vállalatokat. Ezzel szemben szó sem esik arról, hogy minden vállalatnál szüntessék meg a pocsékolást, számolják fel a bürokráciát. Ebben súlyos egyoldalú szemléletet, sőt tudati torzulást látok.

MIVEL KEZDJUK?

A veszteséges vállalatok felszámolása ugyan a piacgazdaságokban természetes és állandó folyamat, amit a politika alig vesz tudomásul, hiszen normális piaci viszonyok között a veszteség nem válhat tömegjelenséggé. Hiszen a gyengén működő vállalatokat legtöbbször már „menet közben" átszervezik, a felesleges kiadásokat megszüntetik, a veszteséges részlegeket leadják, még mielőtt általánossá, krónikussá válhatna a veszteségesség. A modern társadalmakban a tartósan veszteséges nagyvállalat ezért igen ritka jelenség. A fent elmondottakból tehát az lenne az első tanulság, hogy nem a veszteséges vállalatokat kell felszámolni, hanem mindig és mindenütt a veszteségek, a pazarlások, a felesleges kiadások ellen kell küzdeni. Mégpedig a meglévő működő vállalatokon belül, és nemcsak azoknál, amelyek már veszteségesek, hanem mindegyiknél, a nyereségael gazdálkodóknál is. De mit tegyünk akkor, ha a múlt hibáiból sok veszteséges vállalatot örököltünk?

Biztosítani kell, hogy csak az a vállalat legyen veszteséges, amelyik valóban az. A mi jelenlegi árrendszerünkben, a mérlegadataink mellett semmi biztosíték nincs arra, hogy minden veszteséges vállalat valóban az, sőt még arra sem, hogy nyereséges vállalatok valójában nyereségesek-e. Mi most előbb akarunk vágni, aztán mérni. Ezt a sorrendet feltétlenül meg kell fordítani.

Nálunk a veszteségesség fogalmát nem társadalmi, hanem szűk vállalati szemszögből ítéljük meg. Veszteséges az a vállalat, amelyiknek kevesebb a bevétele, mint a kiadása. Ez így van jól a főkönyvelők és az adóhivatal szempontjából. A társadalmi érdek azonban mást kíván. Erre ugyan már jó hatvan éve Keynes felhívta a figyelmet, de még mindig nem vettük tudomásul. Mi van ugyanis, ha leállítunk egy veszteséges vállalatot? Nemcsak a veszteséget takarítjuk meg, hanem kiesik egy sor költségvetési bevétel, hiszen nem fizet tovább bérjárulékot, más adókat.

Bár a veszteséges vállalatok jelentős hányada esetében ez több mint a veszteség. De kiesik a vállalat eddig évente elszámolt amortizációja is. A vállalati veszteség pedig csak kivételes esetben nagyobb mint a befizetett adók és az amortizáció összege. Ezen túl a leállítás esetén költségvetési többletkiadásként jelentkezik a munkanélküliek részére kiutalt segély. Ha ezt is szembeállítjuk a veszteséggel, akkor már aligha akad népgazdasági szempontból is veszteséges vállalat. Legalábbis én még nem találtam.

A DOLGOZÓ KIESŐ BÉRE IS VESZTESÉG

Én mindenesetre szeretnék annyira szocialista maradni, hogy veszteségnek fogjam fel a dolgozók kiesett bérét is minden olyan esetben és addig, amíg nem sikerül újra elhelyezkedniük. Jobb volna a népgazdasági szemlélet eddigi hamis értelmezésétől végre megszabadulni. A gazdaság végcélja nem a költségvetési egyensúly, nem is a kormány pénzügyi helyzete, hanem a dolgozók jóléte. Engem különösen nem zavarna az, ha a kormány ugyan még évtizedekig gazdasági nehézségekkel küzdene, de közben a lakosság – ha nem is svéd, de elviselhető életszínvonalon élne. A veszteséges vállalataink környéke ma az ország virágzó környezetének számít, hiszen többek között azért veszteségesek, mert több bér áramlik ki, mint amennyit a piac elismer. Hány olyan veszteséges termelőszövetkezetünk van, amelyik mellett jól élnek az emberek, nemcsak a tagok, hanem a környező települések lakossága is. A betakarítás után összegyűjtött kukorica vagy burgonya csak a szövetkezet mérlegében veszteség, a népgazdaságnak nem az. Sőt előfordulhat, hogy ez hasznosul a legjobban.

Azt kellene végre megtanulnunk, hogy egy modern társadalom nem azért gazdag, mert nincs benne veszteséges vállalkozás, hanem azért, mert ezeket bőven ellensúlyozzák az eredmények, a népgazdaság haszna, az állampolgárok jóléte. A marxizmus legnagyobb tévedése abban állt, hogy hibák, veszteségek nélküli társadalmat akart. Kiderült, hogy minél tökéletesebb egy társadalom, minél magasabb abban az életszínvonal, annál több a veszteség is. Ezzel szemben, annak mi vagyunk a legjobb bizonyítékai, hogy korunkban a lehető legrosszabb az a gazdaság, amelyik minden áron a hibák kiküszöbölésén erőlködik, és közben elfojt minden pozitív kezdeményezést, kiöl minden kockázatot.

A vállalatoknak sem a hibák minden áron való megszüntetését kell erőltetni, hanem az eredmény maximalizálását. Ez pedig nagy kockázattal, azaz viszonylag sok veszteséggel jár.

Mindez nem azt jelenti, hogy nem kell mindenütt a hibák kijavításán fáradozni. Sőt ezt mindenütt kell tenni, nemcsak azoknál, amelyek veszteségesek, vagy annak tűnnek. A gyakorlati tapasztalatok szerint a legnagyobb tartalékok nem halódó ágazatokban vannak, hanem a legdinamikusabbakban, azokban, amelyek nyereségesek. Egy nyereséges vállalatnál több kárt okoz a kezdeményezéseket kiölő bürokrácia, az oda nem illő részletekkel való vesződés.

A BÜROKRATÁKBÓL VAN SOK

Ezzel el is érkeztem mondanivalóm lényegéhez: Nem a veszteséges vállalatok felszámolásában, hanem a piaci viszonyok erősítésében, a vállalatokat nyomorító és költséges bürokrácia leépítésében vannak a legnagyobb tartalékok. Magyarországon nem a bányászokból, a műtrágyagyári munkásokból van sok, hanem a bürokratákból. Amíg százezrével ülnek felesleges vagy éppen kártékony munkát végző bürokraták a meleg hivatalokban, addig nem volna szabad egyetlen fizikai munkát végző munkást sem elbocsátani.

Ne a veszteséges vállalatok felszámolásáért hadakozzunk, hanem az általános pocsékolás ellen. A nyereséges vállalatoknál sokszor akkora összeget ér el a pocsékolás, mint amekkora a veszteséges vállalatok hiánya. Lehet, hogy a politikusoknak a választások előtt nem tanácsos ujjat húzni a bürokratákkal, de legalább ne akarjanak politikai tőkét kovácsolni maguknak a munkások elbocsátásával.

Tudom, hogy sokan munkásdemagógiával vádolnak, de az egyes körökben népszerűtlen igazságot is ki kell mondani.

Kopátsy Sándor

Kényszerű szerkezetátalakítás Komló Bányaüzemben

Eltüntetni a veszteséget

A termelés és a létszám a piaci igényekhez igazodik

A Mecseki Szénbányák beiső gazdálkodásának pillanatnyilag talán legfontosabb kérdése Komló Bányaüzem megtartása, avagy felszámolása. A parlament elé még mindig nem került energiapolitikai koncepció előkészületei során a témával magasabb, kormányszinten is foglalkoztak már, végleges döntés azonban még semmilyen fórumon nem született. Ilyen vagy olyan irányban sokat nyomhat a latban a vállalatnál, így a komlói üzemnél is folytatott világbanki vizsgálat végső kiértékelése, az angol szakemberek állásfoglalása várhatóan meghatározóan befolyásolni fogja az üzem sorsáról meghozandó döntést.

SIKERTELEN ÉV UTÁN

Komlón az elmúlt év nem sikerült. 90 százalék alatt maradt a vágathajtási, illetve termelési program teljesítése, ami együttesen 400 milliót meghaladó árbevétel-kieséshez vezetett. Az okok elsősorban a létszám fokozatos romlásában, a belső érdekeltségi rendszer hiányában bekövetkezett teljesítménycsökkenésben keresendők. Ehhez járultak még a hosszú évek óta változatlan bányaszerkezet örökségeként a nagyon magas állandó költségek.

A termelést alapvetően meghatározó tényezőket vizsgálva sem a legbiztatóbb a helyzet. Piaci oldalról a legnagyobb gondot a Dunai Vasművel kötendő szerződés tisztázatlansága okozza. Súlyosbítja a helyzetet, hogy a másik nagy vevő, a Komlói Hőerőmű a folyamatos rekonstrukciós munkálatok során hamarosan pakuratüzelésre áll át. Ami pedig a lakossági vásárlást illeti: az ugyancsak a komlói profilhoz kapcsolódó brikett iránt csökkent a kereslet.

Hasonlóan elkeserítő képet mutat a munkaerőhelyzet is. Munkaképesség-csökkenés miatt az elmúlt évben a szokásosnál jóval többen mentek el az üzemből, és hiába foglalkoztattak több mint 500 lengyel bányászt a termelő és vágathajtó helyeken, számottevően ez sem változtatott a munkaerő kedvezőtlen összetételén. A magas kiszolgálói létszám a korábbi nagyságrendű termeléshez igazodott. A lengyel bányászok teljesítményben jócskán elmaradnak a hasonló munkakörben dolgozó magyaroktól.

Még a harmadik összetevőként vizsgált szénvagyon kérdésében a legkedvezőbb a helyzet. Ugyanis mint a kutatások, feltárások mutatják, szén még van Komló környékén. Hogy azonban itt se legyen ilyen egyszerű a dolog, ez esetben nem is a szén hiánya az, ami a gondot okozza, hanem a több, önálló üzemből, aknából álló bányaszerkezet.

ÚJ VEZETŐ – ÚJ PROGRAM

A további termelés érdekében valamennyi említett problémára rövid úton kell megoldást találni, a vállalat ugyanis a korábbihoz hasonló mértékű veszteséget nem bír el. A komlóiakban meg is van a készség változtatásra. A közelmúltban *Reszler Zoltán* személyében új vezetőt kapott az üzem, amelynek vezetése programot dolgozott ki a gondok leküzdésére. Ennek első és legsarkalatosabb pontja a piachoz való igazodás, ami azután már kihatással van a létszámra, illetve a termelési szerkezetre is. Az üzem az elmúlt évi 1,2 millió tonnáról idén 1 millióra csökkenti termelését. Ez a mutató jövőre újabb 250 000 tonnával csökken, majd a terv szerint utána évi 500 000 tonnára áll be, ami előreláthatólag a jövőben teljes mértékben fedezné az igényeket.

A csökkenő termeléshez a korábbi gondok elkerülése végett természetesen a termelő létszám szerkezetének megváltoztatása is szükséges. Már idén 300-ra csökkentették a Komlón dolgozó lengyelek számát, a következő évtől pedig teljesen megszűnik a lengyel foglalkoztatás. Ez az intézkedés azonban még kevés az üdvösséghez, még akkor is, ha a mostani létszámfogyási tendencia biztosíthatja a csökkentett termeléshez előirányzott létszámot. A spontán fogyás ugyanis valószínűleg nem adja ki a kívánt termelői – kiszolgálói – nem fizikai arányt, ennek kialakulását tudatos irányítással, ösztönzés, képzés, átképzés formájában kell elősegíteni. Csak így képzelhető el, hogy a tervezett 1400 főnyi összüzemi létszámból valóban csak 150 dolgozó lesz a nem fizikai.

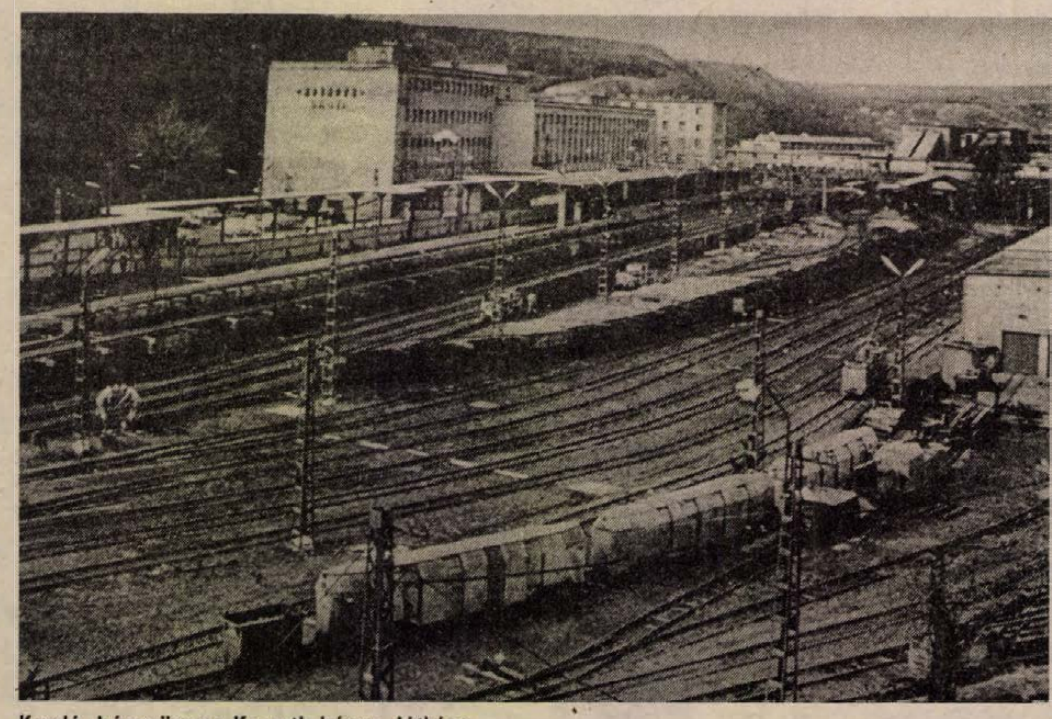

Komló bányaüzem: Kossuth-bánya látképe

Talán még a termelés- és létszámcsökkenésnél is fontosabb összetevője a szükségszerű változásnak az eredményesség érdekében meghirdetett bányaszerkezet-átalakítás. A jelenleg üzemelő négy akna közül a III. és a Kossuth akna területének gazdaságosan lemüvelhető szénvagyona kifogyóban van. Felhagyásuk után Zobákot és Bétát összevonják, majd pedig a bétai szén elfogyását követően az egész műveleti térség csak Zobákra korlátozódik. Ilyen módon fokozatosan szűnik meg az előnytelen decentralizált bányaszerkezet, és a négy üzemben használt termelőeszközök átcsoportosítása is a gazdaságos termelést szolgálhatja.

ELTÜNTETNI A TAVASZI VESZTESÉGET

A komlói üzem idei programja rendkívül feszített. Ennek az évnek a feladata lesz a tavalyi 400 milliós veszteség eltüntetése, és ehhez nem lesz elég az eddig tervezett valamennyi változás sem. Az eredmény csak úgy érhető el, ha a radikális ésszerű költségmegtakarításhoz az emberi teljesítmények emelkedése kapcsolódik. Ez utóbbit az idén bevezetett teljesítményarányos bérezéssel kívánják elősegíteni Komlón, a rögzített forint/tonna és forint/folyóméter elszámolástól csak a körülmények rendkívüli változása hozhat eltérést. A műszaki dolgozók bérezését is összekapcsolták a termelési és vágathajtási mutatókkal, de ugyanez vonatkozik a föld alatti időbéres területen dolgozókra is.

Az elmúlt évek sikertelensége után a vezetés szeretné visszaadni az üzem dolgozóinak a munkába vetett hitét, valamint rámutatni arra, hogy az elvárások nem teljesíthetetlenek. Ehhez azonban teljesíteni kell a vállalatközpont által előírt egyetlen mutatót, az eredménytervet. Az egész évre kidolgozott hétköznapi termelésben egy dekányi tartalék sincs, a közelmúlt bányatüzéhez vagy vízbetöréséhez hasonló katasztrófák következtében keletkezett lemaradást csak szabadnapos termelés árán tudják behozni. Azok, akiknek az üzem vezetése szerint az új struktúra szerint folytatott művelésben középtávon biztos megélhetést nyújtanak a tárnák. Hogy 1996 után sor kerül-e Zobák újabb szintjének megnyitására, az egyelőre a jövő kérdése marad. Előbb a mai bizonytalan helyzetet kell megoldani.

Kaszás Endre

Tavasz-remélő

Süss fel nap, fényes nap, kertem alatt a reménysugarak megfagynak. A tél sehogy sem akar elmúlni. Vacogtat az újabb árhullám, a jegesár elönt, elsodor maga elől minden hajdan oly szívmelengető bizakodást. Emlékezzünk a majd félévszázad előtti tavaszra. Más volt az, mint a mostani, az oly annyira várt. Akkor romokban állt az ország, tönkretéve, kifosztva, de a jövő hite úgy átforrósította a szíveket, hogy az üres gyomor korgása talán fel se tűnt. Most tél van. És dupláját írjuk évtizedben hajdanvolt újjáépítő lendületű tavasznak. Az ország lelki romokban, szétlapítva az adóssághegy hatalmas – elhordhatatlan? – tömege alatt, bizalmából kifosztva. S szerencsecsillagunk helyett csak az árak emelkednek olymértékben, hogy tűzcsóvájuk újabb és újabb öszszeget éget az árcédulákra.

Én várom a tavaszt, te várod, ő várja.

A tél még makacsul tartja magát.

Hóvirág helyett még csak pártot szedhetsz magadnak, több van belőle, mint amennyire valaha is vágytál az egyetlenegy időszakában. Igaz, mind ibolyának, kankalinnak, tulipánnak igéri magát. Csak ő, csak ő, csak ő a legszebb, a legillatosabb, legszínesebb, a szemnek-testnek-léleknek-értelemnek legtöbbet adó. Néhány tízezren (százezren) ezt igyekeznek elhinni, mert hinni akarnak. A többség ezt vagy nem hiszi vagy meggyőződés nélkül megy az illat, szín után, ha ugyan érzi, látja és főleg szeretné hinni egyáltalán a színt, az illatot. Ha ugyan megy egyetlen lépést is. Marad tehát az a néhány tízvagy százezer, aki remélni szeretné mindazt, ami amúgyis ígéret és szó, szó, szó... Így aztán övék a szó, a szín, a hang.

De jó lenne végre hinni! Félelem és szorongások nélkül, és nem csak vakon-süketen-némán bízni a jövőben, melyet ki tudja, megérünk-e még, s érdemes lesz-e megérni egyáltalán.

A tavaszhírnök hóvirág már télutó-csokrait kelleti a sarki árusoknál. Nem csap be? Most is a tavaszt jövendöli, avagy színével csak kárpótolni igyekszik a hóért, mely eddig nem esett?

Várom már az ezerszínű, ezerillatú tavaszt. Amikor végre egymással összefogva éltetőnk, gyönyörködtetőnk a természet ezer színe, pompája, virága. Együtt és nem különkülön. A hóvirág, de az ibolya is csak hírnöke a tavasznak. S lám, még az is oly gyéren található. Ne higgy az árusoknak! Csak magadnak és a tavasznak!

A tavasznak már pedig el kell jönnie!

Murányi László

TAKARÉKBANK

EGYMILLIÓ FORINTOT NYERHET! MÉG NEM KÉSŐ!

TAKARÉKSZÖVETKEZET

Aki 1990. március 31-ig betétet helyez el a TAKARÉKBANKNÁL és a TAKARÉKSZÖVETKEZETNÉL, minden 10 ezer Ft után kap egy tombolajegyet.
Az ORSZÁGOS nyereménysorsoláson az alábbi értékes nyeremények találnak gazdára több millió Ft értékben:
FŐNYEREMÉNY:
1 db 1 millió Ft értékű Értékjegy.
TOVÁBBI NYEREMÉNYEK:
Volkswagen Golf személygépkocsi,
örökös üdülőhasználati jog, fakultatív rendszerben,
a Quelle katalógus ajánlatából: színes tv, video, mikrohullámú sütő, automata mosógép, hűtőláda, hifitorony és egyéb értékes, tartós használati cikkek, továbbá 50 db 10 ezer forint értékű Értékjegy.
Több mint 100 nyeremény!
A Takarékbank és a takarékszövetkezetek az új bankcsalád.

Pályázati felhívás!

A ZALA MEGYEI TERVEZŐ VÁLLALAT (ZALATERV)

pályázatot hirdet nyugdíjazás miatt megüresedő

● IGAZGATÓI

munkakörének betöltésére.

A vállalat „B" kategóriájú, a dolgozók közgyűlése által irányított állami vállalat.

A VÁLLALAT FŐ TEVÉKENYSÉGE:
– komplex magas- és mélyépítési, valamint területrendezési műszaki tervezés.

PÁLYÁZATI FELTÉTELEK:
– szakirányú egyetemen szerzett építész- vagy szerkezetépítő mérnöki oklevél,
– fő tevékenységként építőipari műszaki tervezést folytató szervezetnél szerzett legalább 8 éves tervezői, ezen belül vagy felül 5 éves vezetői gyakorlat.

A PÁLYÁZAT TARTALMAZZA A PÁLYÁZÓ:
– oklevelének (okleveleinek) hiteles másolatát,
– kézzel írt szakmai önéletrajzát,
– a vállalat eredményes működtetésével kapcsolatos elképzelését,
– erkölcsi bizonyítványát.

A pályázatokat 1990. április 30-ig beérkezően a Zala Megyei Tervező Vállalat vezetősége címére kell eljuttatni. A pályázatokat bizottság bírálja el, döntésről a pályázókat 1990. május 30-ig értesiti.
A pályázatok elbírálásánál a vezető tervezői jogosultság, az idegen nyelvtudás, az 50 évnél fiatalabb életkor előnnyel jár.
Az elfogadott pályázókból az igazgató személyét a dolgozók közgyűlése 1990. júniusban titkos szavazással választja 5 évi időtartamra. A megválasztott igazgató bérét a vezetőség határozza meg, munkakörét legkésőbb 1990. október 1-jén be kell töltenie.
A pályázatokat – kívánságra – bizalmasan kezeljük.
A pályázattal kapcsolatban a vezetőség nevében felvilágosítást ad Gáspár Endre, vezetőségi tag.

ZALA MEGYEI TERVEZŐ VÁLLALAT
8900 Zalaegerszeg, Kosztolányi u. 12–14.

Telefon: 92/13-130

VEGYES

VÍZUM! EURÓPA, Pécs, Teréz u. 5. Telefon: 9–12 óráig: 22-845.

Heti két alkalommal bejárónői munkát vállalnék! „Pontos munka 247531" jeligére a Sallai utcai hirdetőbe.

Jogtanácsosi munkaközösség alapításához várom felkészült, gyakorlott kollégáim jelentkezését levélben. „Itt és most 247538" jeligére a Sallai utcai hirdetőbe.

Idős nénivel vagy bácsival eltartási szerződést kötnék. „Tisztességes gondoskodás" jeligére a Hunyadi úti hirdetőbe.

33-316 BÁSTYA FIX,BILLENCS,DARUS, GÉPI FÖLDMUNKA

Francia, német nyelvoktatást vállal kezdőknek és haladóknak egyetemista. Érdeklődni lehet a 14-279-es telefonon, este 5–7 óra között.

Bérbe vennék felvonógépet nyári építkezéshez. Pécs, Kemény Zs. u. 92.

Gyűjtő keres régi festményeket, szobrokat stb. „Igényes 6590" jeligére a Hunyadi úti hirdetőbe vagy március 13-ig. Káplár Erzsébet, Harkány, MÁV Gyógyház, Bajcsy-Zsilinszky u. 1. Telefon: 72/80-107, este 6–8 között.

Egyetemisták takarítást vállalnak. „Tisztaság" jeligére a Hunyadi úti hirdetőbe.

Idős nénivel eltartási szerződést kötnék. „Gondtalan öregkor" jeligére a Hunyadi úti hirdetőbe.

TV-JAVÍTÁS helyszínen. Tel.: 14-225. Balázs Gyula.

Egyetemi hallgóta, német felsőfokú nyelvvizsgával oktatást vagy fordítást vállal. Érdeklődni: 06-72-22-453. Kedd: 17 órától. Péntek: 8–9.30 óráig.

Angol–orosz korrepetálást, tanítást általános iskolásoknak kismama vállal. „Rózsadomb" jeligére a Hunyadi úti hirdetőbe.

Érettségizett lány varrónőtanulónak, kisiparoshoz elhelyezkedne Pécsen vagy környékén, Komló előnyben. Cím: Révész Béla, Pécs, Olga u. 13., X/32.

Heti 2–3 napra bármilyen adminisztrációs vagy ügyintézési munkát vállalnék. „Univerzális" jeligére a Hunyadi úti hirdetőbe.

Kárpitozott egedrugós BÚTOROK készítését vállalom. VAJTA KÁRPITOS Pécs, Déryné u. 11.

Eltartási szerződést kötnék idős, egyedülálló férfivel vagy nővel, esetleg gyermektelen házaspárral. Egy leánygyermekünk van. Pontos címet, esetleg telefonszámot a válaszlevélben. „Lakás szükséges" jeligére a Hunyadi úti hirdetőbe.

Fiatal jogász férfi, igazgatási, szervezési gyakorlattal állást változtatna. „Megbízható 6430" jeligére a Hunyadi úti hirdetőbe.

Olasz-, angoltanítást vállalunk gyerekeknek, olcsón. Telefon: 33-355/407.

Intenzív angol nyelvtanítást vállalok. Telefon: 11-433/AIESEC.

Matematika-, fizika-, villamosságtan-korrepetálás. Tel.: 13-188.

Takarítást, bejárónői munkát vállalok. „Délelőtti" jeligére a Hunyadi úti hirdetőbe.

Középkorú asszony másodállást vállal hétköznap fél 6-tól. „Nyugati városrész előnyben" jeligére a Hunyadi úti hirdetőbe.

Lelkiismeretes takarítónőt keresek heti 2 alkalomra. „50 Ft" jeligére a Hunyadi úti hirdetőbe.

Korona Tekertaxi 10-351

Fregoli, panelfúrás, szögbelövés. Megrendelésre lakberendezési tárgyak felszerelése. Tel.: 28-094, Roczkó.

Festés, mázolás, tapétázás, közületeknek is. Telefon: 34-948.

INTERMEZZO Társkeresőnél diszkréten, gyorsan társat talál. 7608 Pécs, Pf.: 8.

Reluxa express! Minőségi munka garanciával, közületeknek is. Telefon: 22-202.

Érettségizőknek, felvételizőknek megrendelhetők kidolgozott: 161 matematikatétel: 1060 Ft és összefoglaló feladatgyűjtemény feladatai: 1240 Ft. Cím: Vendel Violetta, Győr, Alkotmány. u. 17.

SÓDER HOMOK FÖLD, TRÁGYA szállítása MEGRENDELHETŐ 26-555

Tetőfedést, hőszigetelést, díszműbádogozást vállalok, tetőfedést, hőszigetelést fémlemez burkolással, kupolák, tornyok, reklámfeliratok készítését vörösrézlemezből. Gerencsér László, Nagykanizsa, Vörösmarty út 65. sz.

Értesítem kedves vásárlóimat, hogy szerszámgép- és alkatrészüzletemet megnyitottam. Ajánlatalm: WILLI szerszámgépek Ausztriából, olcsó áron, forgácsoló és faipari szerszámok, faipari gépek és kéziszerszámok. Várom a közületek és a lakosság szíves érdeklődését. Szigetvár, Kossuth tér 14. Telefon: 06-70-11-120.

Autósbolt nyílt a Zsolnay Vilmos u. 44. sz. alatt, a 6-os út 196-os km táblánál.

Aktív (lejárásos) ingatlanközvetítés! Díjmentes adatfelvétel! Kapocs, Pécs, Jászai u. 2.

1-10 t TEHERTAXI MOBIL 32–392 Fix • Billencs • Konténeres Darus • Avia billencs

Magánvállalkozásba, üzletbe, gépkocsival és tőkével betársulnék. „300 000" jeligére a Hunyadi úti hirdetőbe.

Kisiparos kőművesmunkát, betonozást és földmunkát vállal. Telefon: 22-239.

Központifűtés-, víz-, csatornaszerelés, lakatosmunkák kivitelezését azonnal vállaljuk, közületeknek és magánosoknak is. UNIVERSAL Gépészeti Gmk. 7623 Pécs, Csend u. 10. Telefon: 28-112.

Kisiparos vállal bádogosmunkát, állványozást, anyaggal együtt és állványanyagot bérbe ad. Telefon: 18-427.

EXPRESSZ CB:31cs. AM 1–10 tonnáig 26-555

Télvégi kiárusítás árkedvezménnyel. Redőny, reluxa, napernyő, harmonikaajtó. Telefon: 72/29-662.

Szobafestést, mázolást, tapétázást vállalok. Telefonügyelet: 34-453.

Super Teher fix, billencs darus 16-159

Tetőfedés, tetőjavítás, kéményjavítás gázfűtéshez, kéményfejek javítása garanciával. Telefon: 12-544.

Redőny-, reluxa-, harmonikaajtó-, zsalugáter-, árnyékakészítés, -javítás, közületeknek is. Telefon: 14-646. Imre.

Használt vagy üzemképtelen háztartási gépét, árkülönbözettel, felújítottra cseréljük, továbbá mindenfajta háztartásigép-alkatrészek értékesítését megkezdtük. FEMICO Iparosház, 27-323.

Automata mosógépek, háztartási gépek, villanybojlerek javítását, általános villanyszerelést vállalunk. FEMICO Iparosház, 27-323. 7–16 óráig.

Redőnykészítésre alkalmas műhelyt bérelnék. „Pécs vagy környéke" jeligére a Hunyadi úti hirdetőbe.

Autószerelés! Műszaki felkészítés, vizsgáztatás egy hét alatt! Futóműállítás soron kívül. Telefon: 32-006. Pécs, Fő u. 27.

Több profilú iparom kapacitásnöveléséhez, mely iránt már tőkés érdeklődés is volt, hosszú távra, sürgősen tőkebefektetőt keresek! „A fantázia és az idő pénz" jeligére a Hunyadi úti hirdetőbe.

Három- és ötszálas ipari tisztázó varrógépeket bérelnék hazamos ideig. „Árajánlat 6483" jeligére a Hunyadi úti hirdetőbe.

Törzskönyvezett, fekete középuszkár kannal párosíttatnék. Érdeklődni: Pécs, Kacsóh Pongrácz u. 16. Özv. Németh Jánosné.

HOMOK FÖLD SÓDER 35-296

Beteg mellé idős gondozónőt keresünk fél napra. Érdeklődni az esti órákban: Kántor Jánosné, Pécs, Sarohin t. út 80., IX. 26.

Építkezők, figyelem! Homok, kavics, föld, építőanyag szállítását kedvezményes áron vállalom. Tel.: 25-201.

Parkettázást, csiszolást-lakkozást, lambériázást, szőnyeg és műanyag padlózást rövid határidővel vállalok. Telefon: 26-854.

Kőművesmunkát vállalunk kedvező áron, azonnal is. „Rövid határidő" jeligére a Hunyadi úti hirdetőbe.

Mindennemű kőművesmunkát vállalok. „Kedvezmény" jeligére a Hunyadi úti hirdetőbe.

Szakközgazdász jogtanácsos férfi második munkaviszonyt keres, saját gépkocsival, bármikor, kötetlenül. „Gyakorlott, 36 éves" jeligére a Hunyadi úti hirdetőbe.

Főkönyvelő, gyakorlattal kft.-k könyvelését vállalom másodállásban, mellékfoglalkozásban vagy egyéb jogviszonyban. Ajánlatot a Hunyadi úti hirdetőbe „Mérlegképes" jeligére kérek.

„EXPRESSZ" lakó-, gazdasági üdülőépület, tetőtér-beépítések tervezése, műszaki vezetés. Telefon: 23-183.

Tollból paplankészítést vállalok. Hívásra házhoz megyek. Vasmatics Józsefné, 7370 Sásd, Rákóczi u. 47. Telefon: 72/75-476.

Eltartási szerződést kötne egyedülálló, középkorú nő, idős, értelmiségi, intelligens személlyel, aki hozzá költözne. Cím: Kovacsics Zsuzsanna, 7101 Szekszárd, Pf.: 252.

TIÉV SZEKSZÁRD

TOLNA MEGYEI ÁLLAMI ÉPÍTŐIPARI VÁLLALAT
7100 Szekszárd, Tartsay V. u. 10.

Tolna Megyei Állami Építőipari Vállalat

azonnali belépéssel felvesz,
Pécs város és város környéki építkezésekre
– ács,
– kőműves,
– fűtésszerelő
szakmunkásokat.

Bérezés megegyezés szerint.

Jelentkezni lehet személyesen és telefonon, az építésvezetőségen; Pécs, Irányi Dániel tér.

Telefon: 72-12-037, valamint a vállalat munkaügyi osztályán.

Rendkívüli juttatások a Mecseki Szénbányáknál!

Bányamunka vállalása esetén (18–40 éves korig):
– 4000 szénfalon töltött műszak után, ha más pályát választ, bányászkeresete 63%-át fizetjük bérkiegészítésként,
– kedvezményes OTP-lakásjuttatás,
– családosoknak albérleti hozzájárulást, férfiaknak munkásszállót biztosítunk,
– három évre szóló munkavállalási juttatás! vájároknak, segédvájároknak 110 000 Ft, más föld alattiaknak 60 000 Ft,
– 22 éven aluli fiataloknak speciális kedvezmény!
– Bányászati bruttó keresetek, pótműszakkal: csapatcsillés (betan. munka) 14 000–18 000 Ft, vájár (szakmunka) 17 000–26 000 Ft.

Feltétel: 10–12 hónapos munkaviszony-előzmény, orvosi alkalmasság.
Címünk: Mecseki Szénbányák, munkaerő-gazdálkodás, 7629 Pécs, Komját Aladár út 5. Telefon: 72/24-863.

ÉLISZ

Az ÉLISZ felajánlja szabad kapacitását az alábbi munkák elvégzésére

ASZTALOS
– nyílászárók gyártása, szerelése,
– ablakcsere,
– falburkolat, beépített szekrény stb. készítése,

ÁCS-TETŐFEDŐ
– tetőszerkezet-készítés, átalakítás, tetőfedés,

MELEGBURKOLATOK készítése,

FESTÉS, mázolás, tapétázás, panelhézag-szigetelés stb.,

CSŐSZERELŐ
– víz, csatorna,
– gáz-, fűtésszerelés.

LAKÁSSZERVIZ Gyorsszolgálat (T.: 11-751).

Érdeklődni: Épület- és Lakáskarbantartó Ipari Szövetkezet, Pécs, Felszabadulás u. 16. TELEFON: 13-053.

A Mecseki Szénbányák Külfejtési Üzeme felvesz

tehergépkocsi-vezetőket F3, F4-es vizsgával, nehézgépkezelői jogosítvánnyal rendelkező munkatársakat kotrómesteri, dózervezetői munkakörbe (típusvizsga megszerzésére lehetőséget biztosítunk), segédmunkásokat.

Jelentkezés a Külfejtési Uzem munkaügyi csoportján, Pécs, Széchenyi akna.

Vállalkozók, figyelem!

AMERIKAI HUMUSZGILISZTA TOVÁBBTENYÉSZTÉSRE ELADÓ.

Az időjárástól függetlenül, biztonsággal szállítjuk.

A humusz visszavásárlására termékértékesítési szerződést kötünk.

A tenyésztési technológiát biztosítjuk, OTP igénybe vehető, azonnali ügyintézés.

A tevékenység 500 000 Ft-ig adómentes.

Bővebb felvilágosítás:
General Coop Kisszövetkezet, Pécs, Munkácsy M. u. 20.
Telefon: 18-960.

NÍVÓKER KFT

Butik helyett BÁLA-GÁLA

Holland és NSZK árukból Pécsen, a Helyőrségi Klubban

1990. március 5-től 9-ig.
Naponta 10–18 óráig.

Szuper bálaruhák, szabadidőruhák, kötöttáruk

Olcsó áruk, nagy kínálat ez a NÍVÓKER varázslat!

NÍVÓKER KFT.

INGATLAN

Versenden szőlő présházzal, pincével, teljes felszereléssel eladó. Érdeklődni: Versend, Fő u. 29., vagy: 80-517.

Kertes ház eladó. Tóth János Pécs, Vörösbegydűlő 6.

Dunaszekcsőn, Dunához közel 1200 n-öl mezőgazdasági terület, üdülési célokra is alkalmas, megosztva is eladó. „Jutányos ár" jeligére, a Hunyadi úti hirdetőbe.

Bogád, Kossuth u. 72., 770 m² szántó eladó, országút mellett.

Két családnak is megfelelő kétszintes családi ház eladó. Szintenként 100 m². Felső szint összkomfortos, földszint félkomfortos. Garázs, udvar, van. Telefon: 21-671.

Dunaparti 1 szobás, komfortos, teraszos nyaraló, téglaépület, a Csele patak közelében, sürgősen eladó. Telefon: 22-641 vagy 26-654, az esti órákban.

Cserdi-i szőlőhegyen eladó családi ház nagy földterülettel, víz, villany van. Érdeklődni: Helesfa, Fő u. 48.

Nagypeterdi szőlőhegyen 793 n-öles terület, melyből 100 n-öl szőlő, a többi szántó és gyümölcsös, présházzal, pincével, teljes felszereléssel eladó. Érdeklődni: egész nap, Pécs, Felszabadulás út 38/G. Tel.: 14-144/177 mellék, Rózsavölgyi.

Balatonvilágoson különálló lakrész 5-7 fő részére kiadó, májustól augusztusig. „Balaton" jeligére, a Hunyadi úti hirdetőbe.

Vennék belvárosi foghíjtelket. 33-617.

500 n-öl telek eladó Kovácstelep alatt. T.: 22-585.

Új családi ház eladó. Ócsárd, Kossuth L. út 14.

Családi ház eladó. Érdeklődni: 15-070, vagy Táltos u. 23.

Családi ház eladó Pécs, Huba u. 22. sz. Érdeklődni: naponta 14—17 óráig.

Balatontól 10 km-re, holládi hegyen 1400 n-öl szőlő, szántó, pince, 250 ezerért, ugyanott 1100 n-öl szántó, 100.000 Ft, eladó. Érdeklődni: Bekk Jenőné Fönyed, Rákóczi u. 2.

Eladó középgyükési 200 n-öl telek kis faházzal, 80 ezerért. Villany van. Érdeklődni: 17 óra után a 16-268-as telefonszámon.

Építési telek eladó. Érdeklődni: Muskátli u. 7.

Eladó Kozármisleny**ben** zártkert, lakható épülettel. Érd.: Pécs, Brassó u. 1.

Eladó Komló, Somogyi 4. sz., összkomfortos, kiskertes családi ház vagy nagyobb Komló környéki falusi házra cserélhető. Cseréhez, ha szükséges, pécsi 1,5 szobás összkomfortos tanácsi lakást adok.

Vasas központjában, épülő üzletházban fagyizó, férfi-női fodrász, húsüzlet kialakítási lehetőség. Érdeklődni: Pécs-Malomvölgy, út 5. 2/8.

Hegyszentmártoni szőlőhegyen 300 n-öl telek eladó, út, villany van. Minden megoldás érdekel, sz.gépkocsi vagy Zsuk is. Érdeklődni: Pellérd, József A. u. 2. Telefon: 73-324.

Pécs, Perényi u. 4. sz. családi ház eladó. Ugyanott 400 n-öl szőlő, sok gyümölcsfával, konyhakerttel eladó. Érdeklődni: minden nap, 16 óra után.

Eladó 2,5 szobás családi ház, garázs, szuterén, melléképület, 250 n-öl kerttel. 1,5—2 szobás tanácsi lakást beszámítok, lehet szentlőrinci is. Érdeklődni: Pécs, Marx u. 118., bármikor.

Nagy gazdasági épülettel, kertes családi házat vennék, vagy cserélnék 2 szobás lakásért, Sásdon, illetve környékén. Tel.: 06-75-591.

Drávapalkonyán 3 szobás családi ház gazdasági épületekkel, nagy kerttel eladó. Érd.: Drávapalkonya, Sallai út 52., egész nap.

Orfűn, üdülőövezetben 30 m², tető alatt álló hétvégi ház + építőanyag, 250 n-öl panorámás területtel eladó. Érdeklődni 17 óra után, telefon: 72/32-090.

Eladó a siklósi szőlőhegyen 1100 n-ölön 5 éve termő szőlő és gyümölcsös. Rajta présház, teljes felszereléssel. Villany, víz, út van. Érdeklődni: Siklós, Kassai u. 5.

Kővágószőlősön családi ház eladó. Érd.: Szentlőrinc, Attila u. 60., vagy Kővágószőlős, Rákóczi u. 13/A., 16 óra után.

Falusi házat cserélnék 3 szobás tanácsi lakásra. Berkesd, Alkotmány u. 4.

Mohácsi szőlőhegyen (Előhegy-dűlő, régi Szabari út) szőlő, présház, szántó eladó. Érdeklődni: 7754 Bóly, Széchenyi tér 3. Tel.: 294.

Pécstől délnyugatra 28 km-re, tatarozásra szoruló nagy családi ház melléképületekkel eladó. Vezetékes víz, villany van. „Üres" jeligére, a Hunyadi úti hirdetőbe.

Pellérden 215 n-öl zártkert pincével, faházzal eladó. Érdeklődni: Vasvári Pál u. 2., Pelczel.

Pellérden, Kesevölgyben 1000 n-öl üres terület felparcellázva eladó. Érdeklődni: Pellérd, Kossuth L. u. 13.

Abaligeti úton 430 n-öl telek kis épülettel, szoba, konyha, erkélyes, gyümölcstároló, garázs, pince, teljes felszereléssel, 50 gyümölcsfa, szőlő. A ház bővíthető, ikerház építésére is alkalmas. Víz, villany van. Telefon: 30-538.

Hosszúhetény, Vasutastelepen 200 n-öl szőlő és gyümölcsös művelésre kiadó. Víz, villany van. É.: Takácséknál. „3 perc az aknai megállótól" jeligére, a Hunyadi úti hirdetőbe.

30-as végállomásától 700 m-re Középmakárban 365 n-öl panorámás üdülőtelek eladó. Családi ház építhető. 72/33-175.

Pogányban 380 n-öl házhely eladó, Kút, Duna-víz, pince van. Érdeklődni: Petőfi u. 37-ben.

Eladó Baksán (20 km Pécshez) 100 n-öl telek, megosztva is. Fele szőlő, présházzal, pincével. Érd.: Pécs, László u. 2.

Farmergazdálkodáshoz tanyát vennék Baranyában. „Nagy területtel" jeligére, a Hunyadi úti hirdetőbe.

Nagyárpádon, Hagymásdűlőben 284 n-öl terület, lugasszőlő, gyümölcsös, pince, hordók, építőanyag eladó. Érdeklődni: Pécs, Kálvin u. 3. 2/6. Kukucska László.

Betegség miatt eladó a Hangya-dűlőben 400 n-öl szőlő, pincével és felszereléssel. Fazekas M. u. 24., Szalai.

Pécsszabolcs belterületén 360 n-öl szántó útközelben, 100 n-öl zárt konyhakert, víz mellett. 500 n-öl kaszáló gyümölcsfákkal, erdőrészszel, út mellett, villany van, eladó. Pécsszabolcs, Kinizsi u. 4.

Eladó 354 n-öl építési telek Magyarürögben, 50 m²-es épülettel. Tel.: 28-412, 16 óra után.

Építkezni akarók, figyelem! Új, Pogányban, 300 n-öl közművesített telek sok építőanyaggal, félkész garázszsal, tervvel, nyílászárókkal eladó vagy elcserélhető egy 1,5 szobás tanácsi vagy szöv. lakásra. Pécs, Egri Gy. 94. III/12.

Magyarhertelenden, fürdőhöz közel családi ház hely eladó, vagy orfűi telekre cserélhető. „Thermál" jeligére, a Hunyadi úti hirdetőbe.

1560 m² területű, lugasrendszerű szőlőmet gyümölcsfákkal, hozzáértő személynek megművelés céljából díjmentesen, illetve megegyezés szerint átadnám. Érdeklődni: Leksz Tibor Pécs, Szőlő u. 54. (Sugó udvarában)

Pécsen, a Rákóczi úton épülő kereskedőházban földszinti, 33 m² es üzletem sürgősen eladó (1 000 000). Érd.: 06-66/28-385 telefonon.

Siklóson, a Zuhánya-dűlőben 700 n-öl szőlő eladó. Érdeklődni: Váralja 65., 17 óra után.

Vásárolnánk 3—4 szobás családi házat. Leveleket: 7607 Pécs, Pf.: 36-ra kérjük.

Nagy-Daindol 44-ben 405 n-öl kert épülettel, építési lehetőséggel, kút, villany. Tel.: 16-001.

Szőlő 300 n-öl, szántó 200 n-öl pincével vagy külön is eladó. Érdeklődni: Máriakéménd, Horváth u. 30. — délután és hétvégén lehet.

Hosszúhetényben nagy lugasszőlő présházzal, teljes felszereléssel eladó. Érdeklődni: Komlón, a 81-651 tel.

Pécsett és 20 km-es körzetében vásárolnék falusi házat, 400 eFt-ig. Leveleket a Kapocs Közv. Pécs, Jászai u. 2.

Csopaki 560 n-öles építési telek eladó. Érdeklődni: Bp. 185-8150 tel.

Siklóson 600 n-öl szántó eladó. Szőlő, gyümölcs telepítésre alkalmas. **Érdeklődni:** Siklós, Hajdu I. u. 7/B., Takács,

Melegkonyhás büfé eladó. Buzsák-Csiszta fürdőn. Érdeklődni: id. Horváth István 8640 Fonyód, Fő út 117.

400.000 Ft kp. + Pécshez 5 km-re lévő hétvégi telkemet faházzal, pincével, elcserélem 1—1,5 szobás lakásért. Érdeklődni: Bogád, Kossuth u. 42

Pécshez 10 km-re, Szemelyben 300 n-öl hagyományos művelésű szőlő betegség miatt eladó. Szemely, Arany J. u. 6.

Eladó 300 n-öl fiatal szőlő. Érdeklődni: Hosszúhetény, Petőfi u. 28.

Kozármisleny-Csikósvölgyben 400 n-öl kert eladó. Tel.: 76-828, este.

Hosszúhetényben, főúthoz közel, szép fekvésű, hiánymentes fiatal szőlő, présház, pince, szoba, kamra, felszereléssel együtt, igényesnek eladó. Érdeklődni: Fő u. 100., bármikor.

Gyódon szőlő, gyümölcsös faházzal eladó. Tel.: 11-841.

Diósviszlói szőlőhegyen 755 m²-es szőlő, lakható pincével, némi felszereléssel eladó. Érd.: Harkány, Petőfi u. 24.

Keszüben 220 n-öl zártkert eladó. Irányár: 180.000 Ft. Érd.: 18-898.

12 kW villanymotor, 350 n-öl szőlő pincével, présházzal eladó. Horváth Béla, Pécsbagota.

Eladó 600 n-öl gazdálkodásra alkalmas terület, a kisállomás alatt. Víz, villany van. Irányár: 450.000 Ft. Érd.: a 26-055/26 mell., vagy Ybl Miklós u. 7., porta.

Eladó: gyódi szőlőhegyen 450 n-öl lugasszőlő présházzal, pincével. Érdeklődni: Pécs, Tolsztoj u. 45., 16 óra után.

300 n-öl telek eladó. Pécsújhegy, Kakukk u. 39. Érdeklődni: egész nap.

Zártkert, 472 n-öl, országút mellett, Pécstől 15 km-re eladó. Telefon: 35-162.

344 n-öl lugasszőlő, sok irányú felhasználásra alkalmas, nagy présházzal, pincével a Csertetőn eladó. Érdeklődni: 21-150, Temesi.

Kispostavölgyben 300 n-öl telek és rajta új épület, eladó. Érdeklődni: egész nap. Tel.: 16-824.

Balatonlelle, Tünde Társasüdülőben vízparti, déli fekvésű nyaraló eladó. Irányár: 1.700.000. Budapest, 159-904, esti órákban.

Dunaszekcső, Rózsa út 50. sz. alatt-új családi ház, beköltözhetően eladó. Irányár: 2,5 millió Ft. Érdeklődni: minden nap, a cím alatt.

Pécshez közeli családi házamat elcserélném harkányi nyaralóért. „Tavasz 6517" jeligére, a Hunyadi úti hirdetőbe.

2 szobás házam elcserélném tanácsira. Érdeklődni: minden délután, Keszü, Petőfi u. 97.

Pécshez 6 km-re, Romonya Felsőhegyen 200 n-öl szőlő, pince, présház + 200 n-öl gyümölcsös eladó. Érdeklődni lehet: minden nap du. 3-tól, a romonyai kocsmárosnál.

Balatonfenyvesen, 3 szobás, vízparti nyaraló eladó. 29-017.

Aranyosgadányi szőlőhegyen 600 n-öl szőlő + szántó, présház, pince, szoba + felszerelés sürgősen eladó. Érdeklődni: Pécs, Bogár 27., Bodai Józsefné Tel.: 30-636, esti órákban

Eladó Harkány, Kossuth u. 96. sz. alatti új családi ház. 200 n-öl telekkel. Érdeklődni: a helyszínen lehet.

Pécstől 24 km-re, Pécsbagotán eladó 1500 m² szőlő, kert, présház, pince, felszereléssel. Köves úthoz, buszmegállóhoz közel. Villany bekötheto. Érdeklődni napközben: 25-044/215, este: 29-018-as telefonon.

Kispostavölgy 32. számú lakóház, szőlő, gyümölcsös, konyhakert — víz, villany van —, elfogadható áron eladó.

Szentlőrincen, összkomfortos családi ház eladó. Temető 9., Gödöny.

Bogádon, 320 n-öl szőlő, pince, présház, padlásszobával eladó. Buszmegállótól 5 perc. Érdeklődni: Bogád, Kossuth u. 81.

Mohács-szigeten 2100 n-öles tanya eladó. Épület, szántó, gyümölcsös. Érd.: Mohács, Bocskai 15.

Családi házak, lakások, telkek, nyaralók, eladók vagy cserélhetők. T.: 12-715.

Szentlőrincen, kertes, központi fűtéses, garázsos családi ház eladó. Érdeklődni: Szentlőrinc, Váci M. u. 12.

Eladó félkész családi ház gazdasági épülettel + anyaggal. Ellend, Petőfi 13. Érdeklődni: Kertváros, Gyöngyös u. 131/2., Kraft.

Elcserélném Szigetvár melletti 2 szobás falusi házam, 1 szobás pécsi lakásra. „Sima csere" jeligére, a Hunyadi úti hirdetőbe.

Eladó Mecsek-nyugati 3 szobás, 63 m², tehermentes öröklakás. Misángyi Ferenc Pécs, Fejér Lipót u. 7. IV/13.

Szoba-konyhás, komfortos lakás Vasason eladó. Pécs, Sarohin t. 57. IX/25.

Ház eladó. Bogád, Kossuth 24.

Középdaindoli családi házamat bérbe adnám berendezéssel, állattartási lehetőséggel. Telefon: 41-724.

Belvároshoz közel lévő, összkomfortos, telefonos, kertes, garázsos családi házamat hasonló Tettye környéki családi házra cserélném. „Nyár 6480" jeligére, a Hunyadi úti hirdetőbe.

Szigetvár, Aradi u. 14. sz. kis családi ház eladó. Érdeklődni: Szigetvár, Munkás u. 13.

Szava községben, faluközpontban 980 n-öl 30 m²-es épülettel eladó. Csere is érdekel. Pécs, Fő u. 27.

Eladó Pellérd, Iskola út 8/1., kétszintes családi ház.

Belvárosi, különálló házrész 1 vagy 1,5 szobás komfortos vagy összkomfortos tanácsi lakásra cserélhető, értékkülönbözettel. „Lehet 2 szobás is" jeligére, a Hunyadi úti hirdetőbe.

A Dombay-tónál hétvégi ház eladó. Érdeklődni: Pécs, Bánki D. u. 23. III/29.

Elcserélném régi típusú, 3 szoba, központi fűtéses családi házam, 1604 m² kerttel, gazdálkodásra alkalamas, pécsi 1,5—2 szobás tanácsira, értékegyeztetéssel. Érd.: Berkesd, Dózsa Gy. 8., 16 óra után.

Eladó 3 szobás családi ház. 1,5 vagy garzont, OTP-lakást beszámítunk. + 500.000 Ft. Érdeklődni: Pécs, Zsuzsanna u. 13. IV/15.

Szentlőrincen, 3 szobás családi ház 220 n-öl területen, gazdálkodásra alkalmas melléképületekkel eladó. Szentlőrinc, Váci 17.

Pellérdi szőlőhegyen 330 n-öl szőlő és konyhakert, lakható épülettel eladó. Müút és villany van. Érdeklődni: az esti órákban, 76-144 tel.

Eladó Alkotmány u. 61. sz. alatti kertes családi ház. Három lakrészes — 7 szobás —; ipari tevékenységre is alkalmas. Megtekinthető minden nap, du. 4—6 óráig. Kósa.

Eladó Szabadszentkirály, Virág u. 7. sz. ház, 800 n-öl területtel.

Összeköltözők, Budapest vonzáskörzetébe települni szándékozók, figyelem! Eladó Kisalagon 7 szobás, 300 m²-es, 70 %-ban elkészült családi ház, 206 n-öles telken. Benne 120 m²-es autószerelésre kialakított műhely, szociális helyiségekkel. Érdeklődni: Budapest IV., Vörösmarty 26., Halász Kálmán.

Ipari tevékenységre is alkalmas bolgárkertészet, 3 szobás családi házzal eladó a kisállomástól délre, a Sport utca végén, illetve 2 lakásra elcserélném. Gazdálkodásra, állattartásra alkalmas. Érdeklődni: Alkotmány u. 40. IV/63., Szalai. 16 órától.

2 szoba, összkomfortos lakásomat elcserélném falusira. Minden megoldás érdekel. Pécs, Keller János u. 8. I/1.

Eladó Orfű központjában 3 szobás, központi fűtéses családi ház. Érdeklődni: a 78-011 telefonon.

Cserdiben paraszthá̀z nagy telekkel, olcsón eladó. „Romantikus" jeligére, a Hunyadi úti hirdetőbe.

Eladó 4 szobás, összkomfortos családi ház, kis udvarral, szuterénnal, mely műhelynek is használható. Megélhetést biztosító 2 szobás házrész eladó, kert, szőlő, gazdasági épület. Érdeklődni: Pécs, Mihály u. 2.

Gazdálkodásra alkalmas nagy falusi ház, teljes berendezéssel eladó. Érdeklődni: a helyszínen, Feked, Fő út 107., vagy Pécs, Egressy 45.

Magaslati úton, 67 m²-es, összkomfortos öröklakás garázzsal, kp.-ért eladó. Érdeklődni: 32-428.

Orfűn, kétszintes nyaraló 4 szobával, 2 fürdőszobával eladó. „Négymillió" jeligére, a Hunyadi úti hirdetőbe.

Elcserélném hétvégi szoba-konyhás telkemet + 1,5 szobás tanácsi lakásomat. Pécshez közeli kis családi házra. „Összkomfort 6755" jeligére, a Hunyadi úti hirdetőbe.

Magyarhertelend, Rákóczi út 9. sz. alatt, 400 n-öl házhely eladó. Pécs közelében, Ellend falu közepén 700 n-öl házhely eladó. Személyautót az ellendi házhelybe beszámítok, vagy anyabirkát. Érd.: egész nap, a fenti címen.

Eladó Pécs, III. ker., Nagydeindoli út 7. sz. alatti 310 n-öl építési telek, egy felújításra szoruló épülettel, új telepítésű lugasszőlővel 650.000 Ft-ért. A 30-942 telefonon, egész nap.

Velényi hegyen szobás, pince, présház, felszereléssel, szőlő, szántó, betegség miatt sürgősen eladó. Érdeklődni: Velény, Fő u. 21.

3 szobás, szuterénos családi ház eladó. Tetőtér beépíthető. Érdeklődni: Szalánta, Hunyadi u. 185., egész nap.

Családi ház eladó. Érdeklődni: Botykapeterd, Kossuth út 50., Szaboék.

Lebontásra kerülő öreg, 3 szobás családi ház eladó. „Belváros 6815" jeligére, a Hunyadi úti hirdetőbe.

Eladó 2 szobás, kertes, gázfűtéses, telefonos családi ház garázzsal a Kertvárosban, vagy elcserélhető legalább 3 szobás házra, lakásra. Telefon: 31-722.

Szétköltözők! Elcserélhető 2 szobás, kertes, telefonos családi ház, garázs, + 2,5 szobás, összkomfortos, I. e. uránvárosi tanácsi lakás, garázs, legalább 3 szobás házra, lakásra. Telefon: 31-722.

Pécsváradon gazdálkodásra alkalmas nagy családi ház eladó. Érd.: Pécsvárad, Vár u. 38.

Vasas, Parcsin u. 39. szám alatt 238 n-öl, fele szőlő, fele gyümölcsös, hétvégi házzal, felszereléssel eladó. út, villany, víz van. Érdeklődni: Pécs-Vasas, Legény u. 3., Benczéné.

Eladó 3 szobás, földszintes magántulajdonú ház, vagy elcserélhető 2 szobásra, ráfizetéssel. Polgárné, Nagy Flórián u. 5.

Orfű-Bánoson nyaraló eladó. Telefon: 72/78-013. Hétvégén: Bános, Hámán K. 9.

370 n-öl szőlő présházzal eladó, a szentlőrinci hegyen. Érd.: Szentlőrinc, Pécsi u. 1., vagy 27-731 telefonon, 17 óra után.

2 szoba összkomfortos családi ház kerttel, nagy garázzsal, melléképületekkel, elfogadható áron eladó. Antal u. 10. Telefon: 28-562.

Jól menő, forgalmas helyen lévő lángossütő eladó. „Jó befektetés 247568" jeligére, a Sallai utcai hirdetőbe.

Pogányi szőlőhegyen új telepítésű szőlő, gyümölcsös, faház villannyal eladó. Telefon: 41-257.

Eladó 270 n-öl kitűnő adottságú kert, a telekkerítéstől 5 méterre. Be nem fagyó forrás van. Kozármislenyi halastótól 200 m-re. „Az erdő mellett 247397" jeligére, a Sallai utcai hirdetőbe.

400 n-öl szőlő, út mellett, Kozármislenyben eladó betegség miatt. Villany van. Érdeklődni: Kossuth L. u. 87.

Elcserélném sima cserével 2 szobás 70 m², tanácsi, olcsó bérű kertes családi házamat (állattartási lehetőség) 3 szobás lakásra, I. ker. Vasas II., S. u. 1. Petőfi-akna. Korom.

Orfű központjában, 300 n-öles családi ház építési telket tervrajzzal, engedéllyel elcserélném új Ladára vagy újszerű nyugati gépkocsira. „Mielőbb 247536" jeligére, a Sallai utcai hirdetőbe.

Pécs—Harkány között 3 szoba, fürdőszobás családi ház eladó, nagy területtel, gazdasági épületekkel. 7811 Csarnóta, Fő u. 34. sz.

Balaton déli partján nyaraló eladó. „Iker 246959" jeligére, a Sallai utcai hirdetőbe.

Eladó vagy pécsi kertes kis családi házra cserélhető pogányi, tóparti gyümölcsös kert, 28 m²-es cseh faházzal. Víz, villany, út van. Telefon: 22-986.

Telek eladó Nagyárpád, Kaponya-dűlőben. Cím: Spajler István 8751 Zalakomár, Bercsényi út 51.

Szigetvár, Bem út 35. sz. alatti 3 szobás családi ház garázzsal + nagy telekkel eladó.

Szabadszentkirályi 2 szoba, konyha, szuterénos családi házamat 500 n-öl telekkel elcserélném 1—1,5 szobás öröklakás + garázsra, vagy pécsi kis családi házra. „Eladás is érdekel 247470" jeligére, a Sallai utcai hirdetőbe.

Pécstől 25 km-re 1—1,5 szobás, fürdőszobás családi ház sürgősen eladó. „Olcsó 247518" jeligére, a Sallai utcai hirdetőbe.

Mohácsi szőlőhegyen 1100 n-öl szőlő présházzal, teljes felszereléssel, megosztva is eladó. Érdeklődni: Mohács, Kossuth L. u. 61., Zentai.

Lánycsók, Erdélyi u. 21. kertes családi ház eladó. Érdeklődni: a helyszínen, vagy telefonon: Mohács 18-33.

Mohács, Szélső u. 5., kertes családi ház eladó. Érdeklődni: Felszabadulási ltp. 4. III/26.

ALBÉRLETKÖZVETÍTÉS INGATLANKÖZVETÍTÉS
SZERZŐDÉSEK ELKÉSZÍTÉSE
Pécs, Teréz u. 5.
9—12 óráig: 22-845.

Eladnám vagy elcserélném 53 m²-es, komfortos, gázfűtéses, 2 szobás házrészemet. Pécs, Sándor u. 9/1-ben (bal csengő). Érd.: hétköznap esti órákban, hétvégén egész nap.

Mohács, Eötvös u. 21. sz. 3 szoba összkomfortos, 200 m² lakóterületű családi ház eladó, 150 n-öl kerttel. Irányár: 1,7 millió Ft. Érd.: naponta 17 órától, a fenti címen.

Mohács, Vágóhíd u. 7., 3 szoba, komfortos családi ház eladó. Irányár: 600.000 Ft.

320 n-öl szőlő Kismélyvölgy Hegyháton (Szentkút) eladó. Érdeklődni: napközben, 11-845.

Pécs, Mihály utcai, kétszer szoba-konyhás, utcai házrész sürgősen eladó. Érdeklődni: Mohács 27-56-os telefonszámon.

Terehegyen eladó 450 n-öl szőlő présházzal. Köves út van. Érdeklődni: Siklós, Simon B. u. 8., Simon.

LAKÁS

Pécsi, 52 m²-es, 2 szoba összkomfortos lakásomat (21 eFt/m²) budapesti lakásra vagy orfűi lakóházra cserélném. Telefon: 72/13-230.

3,5 OTP-öröklakás kevés OTP-vel eladó vagy egy kisebb és kp., vagy két kisebbre cserélhető. Érdeklődni: 14—18 óra között minden nap, Pécs, Pataki I. u. 35. fsz. 1., Slezák.

Komló, Móricz Zs. u. 5. sz. alatt 2 szoba összkomfortos lakás eladó. Érdeklődni 82-177-es telefonon vagy személyesen, 16—20 óráig.

Eladó Rózsadombon 3,5 szobás, földszinti OTP-lakás. „Őszi költözés 247482" jeligére, a Hunyadi úti hirdetőbe.

Elcserélném kaposvári, tanácsi, 2 szoba összkomfortos, erkélyes lakásom, hasonló pécsire. Érdeklődni: Pécs, Tündér u. 21.

Eladó 52 m², 2 szobás OTP-lakás. Pécs, Matusán B. u. 14., fsz. 1.

Kaposvári, 2,5 szobás tanácsi, telefonos, parabolaantennás lakásomat hasonló pécsire cserélném. Érdeklődni: 82/21-468 telefonon.

2,5 szobás szövetkezeti lakás eladó. 20.000 Ft/m² kp., vagy 175.000 OTP-vel. 18—19 óra között, a 32-837-es telefonon.

2 szoba, 52 m²-es kertvárosi OTP-öröklakás eladó. „Zsuzsanna utca" jeligére, a Hunyadi úti hirdetőbe.

Kertváros, Laki István u. 3. VII/22., 63 m² lakás eladó, 15.000 Ft/m². Bors László.

Telefonos, I. emeleti OTP-öröklakást, Szlíven környéki, tehermentes 2,5 szobás lakásomat elcserélném Hajdu Gyula vagy környéki, 2,5 szobás telefonosra. „I. emelet 6695" jeligére, a Hunyadi úti hirdetőbe.

Elcserélném 2,5 szobás, 59 m²-es, tehermentes OTP-lakásom pécsi, harkányi, mohácsi összkomfortos családi házra. Pécs, Ilku P. u. 25. III/10., Rittgasser.

Eladó vagy elcserélhető 1,5—2 szobás tanácsi lakásra 330 n-öl szőlő lakható épülettel, víz, villany van, gazdálkodni lehet. Érdeklődni szombat—vasárnap: Pécs, November 7. u. 48., Fónai.

Komlón, 76 m²-es, 2 szoba + 2 félszobás összkomfortos OTP-öröklakás eladó. Érdeklődni: Komló, Tompa M. u. 15. fsz. 4., Baricz. 17 óra után.

Kertes kis családi házra cserélnénk 2 szoba összkomfortos, Szlíven környéki tanácsi lakást és egy saját tulajdonú, belvárosi összkomfortos garzonlakást. Más megoldás is érdekel. „Kert" jeligére, a Hunyadi úti hirdetőbe.

Budapesti, 1 szoba komfortos, telefonos lakást pécsi házra vagy 2 szobás lakásra cserélnék. Tel.: 12-717.

Szegedi, 2 szobás tanácsi lakást pécsire cserélnék. Levélcím: 6722 Szeged, Marx tér 16., Balázs Antal.

Elcserélném mezesi, 2 szobás, felújított, gázfűtéses tanácsi lakásomat 2,5 szobás tanácsira. Uránvá-ros-, Szlíven környék előnyben. Érd.: 14-028.

Eladó 2 szobás szövetkezeti lakás. Cím: Papp István Pécs, Sarohin 52. IV/14.

2 db 3 szobás tanácsi lakást pécsi vagy Pécs környéki családi házra cserélnénk. Érdeklődni: Pécs, Sarolta u. 9. III/12., Tóbi.

Kaposvári 1 szoba összkomfortos, tanácsi, gázfűtéses, 60 m² lakást cserélnék pécsire. 72/19-208.

70 m² tanácsi bérlakásomat elcserélném szoba-konyhára vagy 1,5-ért; árkülönbözetet kérek. Érdeklődni: hétvégén, Pécsbánya, Kórház tér 7. 2/2., Nyergesék.

Nagy szoba, konyha, komfortos, I. emeleti, telefonos, belvárosi, megvásárolható tanácsi lakást cserélek 2,5—3 szobás, lehetőleg gázfűtéses, telefonos tanácsira, ráfizetéssel. Érdeklődni: esténként a 20-335-ös telefonon.

Komlón, Szilvásban 3 szobás OTP-lakás sürgősen eladó. Tanácsköztársaság u. 12. IX/26.

Elcserélném uránvárosi, nagyméretű, 1 szobás, gázkonvektoros, telefonos lakásomat 1,5 szobásra. Érd.: 10-170-es telefonon.

Kertvárosi 2 szobás, I. emeleti OTP-lakást cserélnék tanácsira, + kp-ra. „Magas OTP" jeligére, a Hunyadi úti hirdetőbe.

Belvárosi, tanácsi, 4,5 szobás, gázfűtéses, telefonos lakásom elcserélem két kisebbre. Egyik lakás telefonos legyen. Minden megoldás érdekel. Tel.: 27-249, 17—20 óra között.

Kertváros, Siklósi u. 40. IV/14., 50 m² OTP-lakás 20 eFt/m², eladó. Érdeklődni: esti órákban.

Eladó 2,5 szobás, tehermentes lakás és 300 n-öl házhely. Érd.: Pécs, Fülep L. u. 30. IV/13. Tel.: 32-571.

Eladó 2,5 szobás OTP-öröklakás a Rózsadombon. Érdeklődni: Pécs, Illyés Gy. u. 38. II/7., Réthási Zoltán. 17 óra után.

Eladó OTP garzon, tehermentesen. Érdeklődni: Málomi u. 5. I/23., 8—18 óráig.

Cserélnénk uránvárosi, nagyméretű, 1,5 szobás tanácsi összkomfortot 2 szoba hall, vagy 2,5 szobás, gázfűtéses tanácsi lakásra. „Téglaépület" jeligére, a Hunyadi úti hirdetőbe.

2,5 szobás, IV. emeleti, kertvárosi OTP-lakás kp-ért eladó. Tel.: 31-671, délelőtt.

MAI MŰSOR

SZÍNHÁZ

NEMZETI SZÍNHÁZ: Hamupipőke (este 7 órakor) Csiky-bérlet.
SZOBASZÍNHÁZ: Forgatókönyv (este f8 órakor).
BÓBITA BÁBSZÍNHÁZ: Ki jön velünk Valaholba? (de 10 órakor).
PÉCSI NYÁRI SZÍNHÁZ (Pécs, Anna u. 17.): Szamárkút. Mesejáték. (16.00 órakor).

FILM

Uránia: Harlemi éjszakák (f4, hn6, 8).
Kossuth: A leghosszabb nap (10). Rendőrakadémia IV. (2, 4, 6, 8).
Kossuth Klub: Danton (f6, 8).
Park: A leghosszabb nap (4, 7).
Komló: Erotikus fantáziák (5,7).
Mohács video: Cigánycsárda (6, 8).
Siklós: Imagine (7).

RÁDIÓ

KOSSUTH RÁDIÓ

6.20: Pártok választási műsora. 7.20: Pártok választási műsora. 8.05: Hangszemle. 8.20: Gazdasági magazin. 8.50: Külpolitikai figyelő. 9.00: Napközben. 11.05: Népdalkörök énekelnek. 11.35: Utazás a koponyám körül. Rádiójáték. 12.30: Pártok választási műsora. 12.50: Törvénykönyv. 13.00: Klasszikusok délidőben. 14.05: Járni tanul a szó — Riport a gyermeknyelvekről. 14.40: Filmzene. 15.00: Tízenhat óra. 16.15: Zeneiskolásoknak — zeneiskolások muzsikálnak. 16.25: Ország–város–híresember. Telefonos nyereményjáték gyerekeknek. 17.00: Versek.17.05: Poggyász. 17.30: Operettkeringők. 17.55: Ipargazdák. 18.05: Láttuk, hallottuk, olvastuk. 18.30: Esti Magazin. 19.15: Pártok választási műsora. 19.20: Sportvilág. 19.40: Népzenei feldolgozások. 19.50: Gong. 20.00: A külpolitikai rovat műsora. 20.30: Legendák zenészekről. 20.56: Rólunk van szó! 21.00: Kálmán György. 22.00: Hírvilág. 22.30: Az évszázadok visszabeszélnek. 22.40: Lezárult a „Lipcsik" ügy. Riport. 23.10: Solomon zongorázik.

PETŐFI RÁDIÓ

6.05: Reggeli csúcs — Zene — szóval. 8.05: Rivaldafényben. 9.05: Színész vagyok. 8.05: Hajszálgyökerek. 10.20: Magnósok, figyelem! 11.05: Családi tükör. — ism. 11.35: Rólunk van szó! 11.40: Jöjj ki, napocska. 12.10: Verbunkosok, nóták. 13.05: A tegnap slágereiből. 14.00: Patkós Irma. 15.05: Zenerulett. Szórakoztató zenés délután. 17.05: Kölyökrádió. 17.30: Ötödik sebesség. 18.30: Po–regiszter. 19.05: Garázs. 19.35: Egy hajóban. 20.05: Albumajánlat. 21.05: Kívánságműsor. 21.59: Aludni is tilos. Rádiójáték. 23.10: Sporthíradó. 23.20: Övön alul... Magunk közt a szexről.

BARTÓK RÁDIÓ

9.15: Kamarazene. 9.56: Kórusmuzsika. 10.30: A magyar nyelv századai. 10.45: A festmény. Elbeszélés. 11.02: Haydn–művek. 12.05: Operarészletek. 13.00: A meglopott tolvaj. Rádiójáték. 13.53: Éneklő ifjúság. 14.04: Versenyművek. 15.07: Egy muzsikus emlékezései. Jules Massenet. 16.05: Balettzene. 17.00: kapcsoljuk a 6-os stúdiót. kb. 18.00: Szimfonikus táncok. 18.30: Az MR szlovák nyelvű nemzetiségi műsora. 19.05: Spanyol nyelvlecke. 19.20: Angol társalgás középhaladóknak. 19.35: Glinka: Ruszlán és Ludmilla. Ötfelvonásos opera. 22.48: Zenei panoráma. 23.11: Zeneközelben a magnósok.

PÉCSI RÁDIÓ

5.55. Hajnaltól–reggelig Dél–dunántúlon. (6.15: Dél–dunántúli krónika – Útinform – Tegnap történt – 6.50: Top–lista – 7.15: Dél–dunántúli krónika. – Körzeti időjárás. – Sport – 7.55: A nap eseményei). 8.00: Műsorzárás. 13.00: Szerbhorvát nyelvű nemzetiségi műsor. 13.45: Német nyelvű nemzetiségi műsor.14.30: A Pécsi Stúdió három nyelvű szolgáltató és kereskedelmi műsora. (közben hírek: 15.00 Petőfi, 16.00–17.00–18.00 regionális, 16.30 német és szerbhorvát nyelvű). 18.30: Szerbhorvát nyelvű nemzetiségi műsor. 19.00: Magyar nyelvű hírek. 19.05: Német nyelvű nemzetiségi műsor. 19.35: Műsorzárás.

TELEVÍZIÓ

MAGYAR TELEVÍZIÓ

8.58: Műsorismertetés. 9.00: Képújság. 9.05: Tévétorna nyugdíjasoknak. 9.10: Fizetővendégek. Angol tévéfilm. II. rész. 10.10: Hármas csatorna. 10.55: Stúdió '90 — ism. 11.40: Képújság. 16.40: Képújság. 16.48: Műsorismertetés. 16.50: Déli videóújság. 17.00: Hírek szlovák nyelven. 17.05: Szép magyar tánc. Nagydobosi táncok.

Komlón, Bajcsy-Zs. utcában 2 és fél szobás magasföldszinti lakás 1 millió 150 ezer Ft-ért vagy kp+OTP átvállalással eladó. Érd.: du 5—7 között. Tel.: 82-399.

Budapesti, 2 szoba összkomfortos tanácsi lakást értékegyeztetéssel, pécsi tanácsi komfortosra is cserélek. „Tavaszi költözés 6769" jeligére, a Hunyadi úti hirdetőbe.

2 szobás, olcsó bérű gáztüléses tanácsi lakást nagyobbra cserélnék. Pécs, Fekete Gy. tér 9. III/4.

Eladnám 2 szobás, 54 m², földszinti OTP-lakásomat. Kp. vagy OTP-átvállalás is lehet. Érd.: Pécs, Matusán Béla u. 7.,Fazekas.

Eladó debreceni, szövetkezeti (51 m²-es), összkomfortos, III. emeleti belvárosi lakás, vagy 40 m²-es pécsi belvárosi (csak telefonos) összkomfortosra cserélhető, II—III. emeletig. „Sürgős 6808" jeligére, a Hunyadi úti hirdetőbe.

Kertvárosi, 1,5 szobás szövetkezeti + 1,5 szobás tanácsi lakást cserélnék 2,5—3 szobás tanácsi + garzon magántulajdonú lakásért. Garázs is érdekel. Ajánlatokat „A lakások külön is cserélhetők" jeligére, a Hunyadi úti hirdetőbe kérek.

1,5 szobás, 39 m²-es OTP-lakás a Rózsadombon kp-ért eladó. Érdeklődni: Pataki István u. 12., Gali; vagy „Sürgős 6644" jeligére, a Hunyadi úti hirdetőbe.

Rózsadombon 72 m²-es, 2 + 2 félszobás OTP-lakás eladó. Irányár: 1,5 millió Ft, tehermentesen vagy OTP-átvállalással. Málomi szőlőhegyen a lakáshoz közel, 450 n-öl szőlőt (pince, présház) elcserélnénk építési telekre, vagy eladnánk. A két ingatlant esetleg kertes családi házra cserélnénk. Pécs, Hajas I. u. 3. V/16., Varga.

Eladó 52 m²-es OTP-öröklakás reális áron. Érdeklődni: 17 óra után, Pécs, Szabó Ervin tér 7. VII/22., Barna.

Melinda utcai, I. emeleti, 2 szobás tehermentes lakás (20 eFt/m²) eladó. Érd.: Melinda u. 13., Tóth.

3 szobás szövetkezeti lakás eladó. Pécs, Sarohin t. u. 66. VII/21.

Sürgősen eladó minden elfogadható árért 2,5 szobás OTP-lakás a Regina utcában. Tel.: 32-893.

Eladó Ércbányász u. 12. IV/8. 3 szobás szövetkezeti lakás kp. + OTP, vagy kp. Horváth.

Kertvárosi, 54 m²-es, földszinti lakás, üzlethelyiségnek is alkalmas, eladó. Érdeklődni: 78-026.

Elcserélném 1,5 szobás összkomfortos lakásom öreg lakásra, házra. Érdeklődni: Kertváros, Komócsin Zoltán tér 1. VII/30.

Vennék pécsi 1,5—2 szobás, I. emeleti lakást kp-ért. Téglaépület előnyben, Kertváros kizárva. Tel.: 35-942.

Eladó 58 m²-es szöv. lakás, 1,5 szobás csere is érdekel, illetve falusi házra is cserélnék. Érdeklődni: Pécs, Sarohin t. u. 36. II/9., 19 óra után.

3 szobás, 71 m²-es, összkomfortos OTP-lakás eladó vagy két lakást családi házra cserélek (Pellérd, Kozármisleny is lehet). Pécs, Hajdu Gy. 12. fsz. 2., Tabakov, este 6 után.

Uránvárosi, 54 m², IV. em., tehermentes szövetkezeti lakást — telefonnal, garázzsal — Pécshez közeli családi házra cserélnénk. Kozármisleny Újtelep előnyben. Érdeklődni: 18 óra után, 15-094-en.

Eladnám vagy kisebbre cserélném földszinti, 3 szoba összkomfortos szövetkezeti lakásomat. „Tavaszi csere" jeligére, a Hunyadi úti hirdetőbe.

Eladó egy 2 szobás, összkomfortos OTP-lakás, 750 ezer kp. + OTP-átvállalás. Érd.: Kovács A. u. 9. III/12., Ari.

Elcserélném kertvárosi, 3,5 szobás, I. em., összkomfortos tanácsi lakásomat 1,5 vagy 2 szobás, I. em., összkomfortos tanácsi lakásra. Ráfizetést kérek. Pécs, Sarohin t. 124. I/6.

Komlói, tanácsi, 2 szobás telefonos lakásom pécsire cserélném. „Minden megoldás érdekel 6491" jeligére, a Hunyadi úti hirdetőbe.

Pécshez 10 km-re vegyesbolt és italbolt eladó. Érdeklődni: délután 17—19 óráig, a 24-684 telefonszámon.

Vennék 1,5 vagy 2 szobás lakást készpénzért a Mecsek-nyugaton. Telefon: 72/29-560, az esti órákban.

Siklóson eladó 52 m²-es, 2 szobás, telefonos földszinti lakás, tehermentesen, 980.000-ért. Székely Gábor 7477 Patca, Fő u. 28.

2 szobás lakás eladó Kertvárosban. Matusán B. 7. II/11., 18 óra után.

2 szoba- étkezős, nem panel lakás garázzsal, a pécsi Sarohin úton eladó. „Kp. 6516" jeligére, a Hunyadi úti hirdetőbe.

Szekszárdira cserélnénk Kaposvár belvárosi, nagyméretű, 1 szobás bérlakást, esetleg pécsi 3-as cserével. Lehet saját tulajdonú is, megegyezéssel. Telefon: 82/10-765.

Mohács, Radnóti lkt. 8. II/10., 2 szoba összkomfortos lakás garázzsal eladó. Érdeklődni: naponta 17 órától.

Mohács, Radnóti ltp. 25., 2,5 szoba, összkomfortos, tehermentes öröklakás eladó.

Nevelési Központnál 1,5 szobás szövetkezeti lakás eladó. Decemberi költözéssel. Egri Gyula 90. IV/14.

Rózsadombi 2 szobás, tehermentes OTP-lakás eladó. Pataki I. u. 48. fsz. 1. Érd.: napközben, 11-845.

Eladó Rózsadombon 3,5 szobás OTP-lakás kp. + OTP-átvállalás. Pécs, Pataki István u. 36. IV/13. Érdeklődni: mindennap 16—18 óráig.

2,5 szobás öröklakás eladó. Komló, Majakovszkij u. 15. I/3. Érdeklődni: 17 óra után.

BÉREL—KIAD

Hosszabb időre bérelnék 2,5—3 szobás lakást, lehetőleg garázzsal. „Anita 247532" jeligére, a Sallai utcai hirdetőbe.

Kft, Gmk részére műhelynek, raktárnak megfelelő helyiség bérbe adó. 50 m²-től 500 m²-ig. Hird, Latinka S. u. 60.

Konyhakert 2/3 részért művelésre kiadó. Pécs 1. Pf.: 338.

Utcára nyíló helyiséget, esetleg garázst üzlet céljára bérelnék, vagy megvásárolnék. Alagút környéke előnyben. Ferencz József Pécs, Gyopár 4. Tel.: 18-668.

Helesfán 800 n-öl szőlő feles művelésre kiadó. helesfa, Fő u. 81.

Belvárosban, különbejáratú szoba, konyha, diáklányoknak vagy egyedülálló nőnek kiadó. Érd.: Pécs, Erreth L. u. 10.

Déryné utcai társasházban épülő 36 m²-es lakás, P 126-os '90-es kiutalás átadó. Érd.: Pécs, Bajcsy-Zs. 10. II/6.

Különbejáratú szoba, konyha kiadó. Nagyárpád, Hámán Kató u. 20., Jurinovicsné.

Kiadó 2 szobás, összkomfortos lakás. Érdeklődni a helyszínen, szombaton egész nap; Illyés Gy. u. 70. III/10.

Borbálatelepi 300 n-öl telkemet átadnám. Érdeklődni: Aknász u. 19.

Üresen kiadó Szliven Áruház környékén 2 szoba, összkomfortos földszinti lakás. Érdeklődni: Pécs, Egri Gyula u. 28. III/10.

Bérbe vennék kis családi házat Pécsen, Hirden vagy Nagyárpádon. Cím: Pécs, Egri Gy. 78. II/8.

Bérbe adnám mohácsi házamat. Minden lehetőség érdekel. Érdeklődni: 17—19 óráig, a 19-20-as telefonszámon.

GARÁZS

Garázst bérelnék a Lila ABC környékén. Telefon: 16-021.

Nagyméretű garázs eladó. Bárány út 3. Telefon: 11-166.

Garázs eladó a Kodály Z. utcánál. Nem fűtött! Csak árajánlatos levélre válaszolok. „Trombita" jeligére, a Hunyadi úti hirdetőbe.

Garázst bérelnék Kertvárosban, hosszabb időre. Érdeklődni: 29-105, esti órákban.

Garázst bérelnék a Szliven környékén. Telefon: 10-775, az esti órákban.

ADÁS—VÉTEL

Kettő négyszemélyes alumínium csónakot vennék, árajánlattal. Pataki Béla 7630 Pécs, Palahegy u. 21/2.

Egytűágyas garanciális kötőgép eladó. Érdeklődni: a 19-265-ös telefonon.

Eladó 32 m³ faragott kő. Érdeklődni: Holczhauser Pécs, Székely B. u. 61.

Új, bordó, hosszú bőrkabát eladó. Hajdu Gy. 32. VII/29., 17 óra után.

Építési felvonó 380 V-os és egy 1500-ös Polski hajtómű olcsón eladó. Dagály u. 30.

Gázkazán Kombi FÉG 1 éves eladó, + 2 db 200-as radiátor. Tel.: 33-923.

Bramac (barna) cserép eladó. Érdeklődni: 17 óra után, telefon: 23-116.

37 cm képátlójú, távirányítós színes televízió eladó, illetve videóra cserélhető. Érd.: Pécs, Port J. u. 15. III/11., 18 óra után.

Eladó I. oszt. kerti- és lucernaszéna pajtában tárolva, 30 q. Kisdér, Petőfi u. 54.

Eladó faragott márványkő, lábazatnak való. Tel.: 10-368.

100 db piros Bramac kúpcserép, 1 db 150/120-as középen nyíló Sofa ablak, 1 tekercs betonvas '89-es áron, ÁFA nélkül eladó. 73/21-554.

Acetilén gázfejlesztő eladó. 0 km-es Samarát vagy Wartburgot vennék. T.: 72/41-368.

Faárukészítő gépet vennék. „Eszterga" jeligére, a Hunyadi úti hirdetőbe.

Zalagyöngye gyökeres szőlővessző eladó. Zetkin Klára u. 12. Telefon: 28-210.

Szarufa és léc, gyalult deszka minden méretben eladó. Pécsszabolcs, Szabadságharc 49.

Magoltmeggy tartósítva eladó, nagy tételben. Telefon: 34-963.

Akác tüzifa eladó. T.: 34-672.

Pianínó J. Ernst reális áron eladó. Tel.: 18-367, az esti órákban.

Eladó egy kézi kombinált aranyműves henger. „Új, nyugati" jeligére, a Hunyadi úti hirdetőbe.

Eladó 2 db dízelmotor. Egy 1500 cm³-es Golf és egy 2300 cm³-es Peugeot. „Zsiguli, Volga" jeligére, a Hunyadi úti hirdetőbe.

2 db használt sarokcsiszológép eladó. Tel.: 30-799.

Zongora — rövid, fekete, páncéltökés — bérelhető. Telefon: 11-852, 16 óra után.

Pianínót bérelnék. Válaszokat „Főiskolás" jeligére, a Hunyadi úti hirdetőbe kérem.

Bécsi zongora, 113 éves eladó. Siklós, Ságvári tér 5.

HOLNAPTÓL A MOZIKBAN



EROTIKUS FANTÁZIÁK /Capriccio/
Színes olasz erotikus film ● Rendezte: TINTO BRASS
Főszereplők: FRANCESCA DELLERA, ANDY J. FOREST
Csak 18 éven felülieknek!

EROTIKUS FANTÁZIÁK

Színes, feliratos olasz erotikus film.

Rendezte: Tinto Brass

Szerelők: Nocola Warren, Andy J. Forrest, Francesca Dellera

A történet két síkon — a II. világháború alatt és 1947–ben — játszódik, melynek főszereplője egy válságba került fiatal, amerikai házaspár. Mindketten egykori olasz szerelmükkel kezdenek újra kapcsolatot, de rádöbbennek, hogy egymást szeretik...

EGYIK KOPÓ, MÁSIK EB

Színes,szinkronizált amerikai film.

Rendezte: Roger Spottiswoode.

Főszereplő: Tom Hanks.

Turner piperkőc detektív, a rend megszállott őre, akinek otthonában katonás rend uralkodik. Jól szervezett életében még egy asszony is „felforgató elem" volna. Arra azonban álmában sem gondol, hogy kutyát fogadjon házába. Hát még egy olyan züllött és fegyelmezetlen jószágot, mint Hooch! A parancs azonban parancs, s mivel az amerikai bulldog az egyetlen, aki felismerheti gazdája kábítószeres gyilkosát, koronatanúi minőségben nyer elhelyezést a nyomozó lakásában...

RÉMÁLOM — FREDDY VISSZAVÁG

Színes, szinkronizált amerikai horror.

Rendezte: Jack Sholder.

Főszereplők: Robert Englund, Mark Patton, Kim Myers, Robert Rusler.

Az Elm utca lakói nem szabadultak meg rémálmaiktól. A karmoskezű Freddy éjszakánként újabb és újabb áldozatra vadászik...

(A sorozat újabb darabja a horror kelléktárának szinte minden eszközét felhasználja, hogy az illúziókeltés tökéletes legyen.)

Skoda eladó. 22 ezer km-t futott, garázsban tartott, megkímélt állapotban. Ugyanitt, gombatermesztésre alkalmas pince kiadó. Tel.: 22-141.

ÁLLAT ADÁS—VÉTEL

Vállalkozók, figyelem! Kifizetődő befektetést ajánlunk! Vásároljon biogilisztát. OTP felvehető, szerződéskötési lehetőség. Kedvező ár. Tóth-Szalóki Pécs, Április 4. u. 12., vagy Magyarszék, Kossuth u. 18/A.

Biogiliszta megrendelhető, tavaszi szállítással. Szerződéskötés a Váci Flóra & Fauna Szövetkezeten keresztül. OTP-kölcsön biztosított. Tel.: 16-719, 18 óra után. Vörös Kálmán Páprád, Arany J. u. 38.

Biogiliszta humusz- és szaporulat visszavásárlási szerződéssel eladó. Dalos László Bóly, Vörösmarty u. 6.

Biogiliszta egyedülálló feltételekkel eladó! Mezőgazdasági kölcsön részleges kamatmentes kölcsönnel, telepítés, technológia, nagyüzemi integrálás, szerződés biztosított. 7968 Felsőszentmárton, Szent L. u. 53., Koltai.

Éticsiga Tenyésztési és Értékesítési Vállalat éticsiga tenyésztési technológiát útmutatókkal, utánvéttel elad, 850 Ft-ért. Cím: 7400 Kaposvár, Kisközi u. 47.

1 db magyartarka tehén és 5 db bikaborjú eladó. Sáhó László Dunaszekcső, Móricz Zs. út 24. Egész nap, a hét minden napján.

Biztos befektetés, 500.000 Ft-ig adómentes az éticsiga-tenyésztés, szerződés, technológia, szaktanácsadás. Tel.: 06-72/75-591.

Amerikai biogiliszta eladó szerződéssel, ingyenes szállítással és technológiával, OTP-kölcsönnel is. Tel.: 06-72/75-591.

Biogiliszta eladó. Mohács, Bocskay u. 13/A.

8 éves nehéz pej kanca, kancacsikóval eladó. Bóly, Dobó u. 6.

Broiler csirke hizlaláshoz technológia eladó. Érdeklődni: Egerág, Ipolyság u. 7.

Humusztermelő biogiliszta eladó. Ár, megegyezés szerint. 7843 Kémes, Vértanúk útja 13.

2 db 350 kg-os magyartarka bika sürgősen eladó. Érdeklődni: mindennap délután 17—19 óráig. Cím: Zádor, Hajnal u. 35.

8 hónapos szűzkocák eladók. Sarokelőszobafal, szőnyeg, csillárok, betonkeverő, benzines motorszivattyú. Kisdér, Petőfi u. 17.

HCH—HFGY. fekete csau-csau szuka eladó. T.: 22-585.

Eladó 1 db magyartarka 8 hónapos vemhes üsző és 3 db 110 kg-os sertés, helyszínen leváható. Szőke, Fő u. 49.

Eladó 2 db 8 hónapos vemhes üsző. Csonkamindszent, Fő u. 42.

Eladó 10 hónapos törzskönyvezett, kék-fehér perzsa kandúr. Bárány u. 21.

Biogiliszta eladó OTP-hitelre is. Humusz visszavásárlás biztosított. Csimma László Sellye, Zrínyi u. 9. Tel.: Sellye 215.

Állományleépítés miatt tyúkok eladók, 120 Ft/db. Cím: Véménd, Rákóczi u. 49.

BÚTOR

Régi tipusú, négyszemélyes rekamié, 2 fotel, irószasztal székkel, eladó. Sarló u. 38.

Eladó ágyneműtartós rekamié 2 db fotellal. Kertváros, Dóra u. 6. III/12., 16 óra után.

Kifogástalan állapotú, nagyméretű plüss franciaágy eladó. Szigeti út 8/A. VIII/3.

Régi fotelek vásárolnék, lehet roncs állapotú is. T.: 24-320.

Olcsón eladó régi háló- és festett konyhabútor, olajos hordók. Kandó K. u. 6.

Keresek megvételre mélyés ülőkocsit, kiságyat, járókát, etetőszéket, biztonsági autóülést, kerékpárt és újszerű gyermekholmit. Érdeklődni: Sarohin 39. Holmi, vagy 41-613, napközben.

Eladó drapp plüss borodin ülőgarnitúra. Tel.: 41-536, 17 óra után.

Hálószobabútor eladó. Pécs, Megye u. 17.

Mindennemű hagyatékért, régiségért, empire, biedermeier és thonet bútorért, Zsolnay és Herendi porcelánért azonnal fizetek. 35-522, Pécs.

Pécsi szövetkezet pályázatot hirdet

kereskedelmi vezető

munkakör betöltésére

Pályázati feltételek:

felsőfokú kereskedelmi végzettség, vagy könnyűipari főiskolai végzettség, 5 éves kereskedelmi gyakorlat, anyag- és áruforgalmi ismeret, (esetleg német nyelvtudás).

A pályázatokat részletes önéletrajzzal „Áruforgalom" jeligére kérjük a Hunyadi úti hirdetőbe.

POLITIKAI MENEDZSERKÉPZÉS PÉCSEN!

A Talent kft azok részére, akik

- helyt kívánnak állni a közéletben,

- a politikai pályát választják,

- országgyűlési képviselők, tanácstagok akarnak lenni,

- meg akarják tanulni a közélet ABC-jét

BENTLAKÁSOS TANFOLYAMOT SZERVEZ TELJES ELLÁTÁSSAL!

Időpont: 1990. március 15—18
Helyszín: Batthyány-Strattmann Kastély Fogadó Pécs-Üszögpuszta
Részvételi díj: 35 éven felülieknek 17 900 Ft
25—35 év közöttieknek 3 000 Ft!
25 év alatti felnőtteknek ingyenes !!!

A jelentkezéseket név, életkor, lakcím megjelölésével a Talent kft címére (6701 Szeged, Pf 2000) kérjük

„MEGOLDÁS" BAZÁR PÉCS János u. 8.

Női, férfi kabátok, zakók, 200 Ft/db
nyugati bálás áruk 500 Ft/kg
Lakásfelszerelési cikkek

Tojóketrec 500 férőhelyes, trágyalehúzóval, két részben is eladó. Cím: Vókó György Magyaregregy, Petőfi u. 5/A.

Betonkeverő eladó. Pécs, Bor u. 85. 35-287.

Antal zuhanyfülke beépített zuhanytálcára 10 színben, különböző mintával. Egyoldalas 2.950 Ft; kétoldalas 5.900 Ft. 3 év garancia! Írjon, házhoz megyek. Antal László 7694 Hosszúhetény, Hegyelő u. 14.

Eladó Komfort gáztűzhely palackkal, komplett. Matusán B. u. 5. fsz. 2.

Taxaméter és pánt olcsón eladó. Piroska Gyula, Illés 27., 18 óra után.

Szecskavágó, répadaráló, öreg lovasszekér, komplett vas- és faeke, bontott ablakok, 6 m-es fenyőlétra eladó. Tel.: 28-024, 16 óra után.

Figyelem! Színesfém átvétel Pécsett, az Északmegyer-dűlőben. A vásárba vezető betonút. Pécsen a legmagasabb áron.

Kertészkedőknek különleges magvakat ajánlok! Paprikák: olasz sárga, NSZK piros, korai kosszarvú, óriások, taiwani korai zamatos, tulipánpaprika, vajpaprika.
Paradicsomok: kaliforniai királyparadicsom, jugoszláv Cambell 132 bőtermő, 1 kg-os japán húsos, dél-amerikai óriás terméső, irregszemcsei csemege korai, fürtös paradicsomfa, narancsparadicsom, körtealakú szendvicsparadicsom, savmentesek, ökörszívparadicsom, burgonyalevelű paradicsom.
Metélőbabok: lilahüvelyű bokor, métereshüvelyű kínai, lilahüvelyű futó.
Fejtőbabok: nagyszemű gesztenye, nagyszemű ukrán, limai gesztenye bőtermő, kaliforniai korai uborka, bőlégést nem okoz, őszig terem, bőtermő törökuborka, tüskésuborka, banánuborka.
Törpeszárú mazsolakukorica, két fejet terem, kaliforniai nagyszemű pattogatni való kukorica. Ananász földicseresznye, korai kínai káposzta, folytontermő új-zélandi spenót, piroshüvelyű borsó, borsfű, bazsalikom, zsálya, édeskömény, rutabaga burgonya helyett, egy évben többször termeszthető permetezés nélkül.
Darabonként 3 Ft. 100 Ft felett utánvéttel szállítok. Gasztonyi Gyula 9029 Győr, Boglárka u. 37.

Eladó 1 db MEOSTÁT lapmásoló + kellék, 1 db KOSTÁR-3 másológép és 1 db régi tip. stencilgép. Érdeklődni: a 10-237 telefonon, 8—16 óra között.

GÉPJÁRMŰ

2 éves Lada Niva gépkocsi eladó. Érdeklődni: Takarékszövetkezet Bóly, Rákóczi u. 7/A. Tel.: 149.

Trabant motor nélkül, egyben vagy bontva eladó, 12 V-os. Érdeklődni: a 19-265-ös telefonon.

9 éves Lada 1200-as személygépkocsi eladó, felújított karosszériás. Irányár: 120.000 Ft. 7811 Csarnóta, Fő u. 34. sz. Ugyanitt iker mély babakocsi olcsón eladó.

AVIA A-30 teherautó eladó, vagy garanciális 1500-as Polski Fiatra cserélhető. Érdeklődni munkanapokon: Váralja, Szeszlőzde, Karl Béla.

Új, négyütemű Wartburg eladó. Ugyanitt 1600-as Lada motor. Érd.: 73-229. Pellérd, Szabadság u. 21.

Lada 1300-as, 0 km-rel eladó. Tel.: 10-961.

Eladó 1 db MZ motorkerékpár, 2 db bukóval. Érd.: Abaliget, Kossuth út 3.

Bp. 15014. sorszámú, 1992-re visszaigazolt Lada Samara kiutalás eladó. „130.000" jeligére, a Hunyadi úti hirdetőbe.

1500-as Lada Combi 7,5 éves eladó. Érdeklődni: Pécs, Kovács A. u. 2. III/12., 17 óra után.

2 éves Ford Sierra 1,8 CL eladó. Bálint László Szigetvár, Turbéki u. 72. Tel.: 70/111-662.

Lada 2107 gk. kiutalás, 1993-as visszaigazolással sürgősen eladó. Kovács Antal u. 4. III/12., 18 óra után. Tel.: 41-535, munkanapokon 10—18-ig. Kovács Péter.

'91-es Skoda 120 L utalvány, 25877. eladó. Tel.: 19-913.

Karambolos, UF frsz-ú Zsiguli új karosszéria elemekkel eladó vagy elcserélhető. Tel.: 23-084 (délután).

MTZ 82-es eladó. Cím: Vókó György Magyaregregy, Petőfi u. 5/A.

VW 1300-as ép, vagy kicsit hibás, nem rozsdás karosszériájú és alvázú, esetleg motorhibás autót vennék, érdekel még külön alváz és első híd. Leveleket alvázszámmal, a 7607 Pf.: 36-ra.

126-os Polski Fiat kiutalás, 1989-es visszaigazolással, és 274 n-öl kert a Sopianae Gépgyár mögött eladó. Telefon: 29-126.

Polski Fiat 126-os kiutalás eladó. Tel.: 41-797.

1993-as Lada 2107-es kiutalás eladó. Érdeklődni: 33-015 tel., 17 óra után.

Lada Samara 2108, 1993-ra szóló kiutalása eladó. Érdeklődni: az esti órákban, a 25-126-os telefonon.

Akkumulátorok személygépkocsihoz! Autóvillamosság, Kertváros, Orgona u. 38.

Fiat Combi benzines, eladó. „Regata 85" jeligére, a Hunyadi úti hirdetőbe.

TK-s Lada 1200, felújításra szoruló karosszériával eladó. Tel.: 30-225.

Büfékocsit vennék. Érdeklődni: 32-128, 17 óra után.

Lada vagy Skoda kiutalást vennék. „Idén átvehető" jeligére, a Hunyadi úti hirdetőbe.

3,5 tonnás billencs pótkocsi, műszakival eladó. Lippó, Kossuth u. 136.

4 tonnás pótkocsi eladó. Pécs, Rigóder út 22/A. Érdeklődni: egész nap.

Eladó UK 351-es új büfékocsi. 7570 Barcs, Bajcsy-Zsilinszky u. 54. III/9., Deák Béla.

Skoda 120 L 4,5 éves, 30 ezer km-rel igényesnek eladó. Pécs, Surányi M. u. 22., Braun. Tel.: 20-370, délután.

„MEGOLDÁS" KFT PÉCS János u. 6.

MINDENNEMŰ ÁRUSZÁLLÍTÁS
telefon: 17-456, 15-779

Elektronika mikrosütő eladó, új. Magyarszék, Kossuth u. 98.

Üzemképes kapálógép 6.000 Ft-ért eladó. Érdeklődni: 35-713.

Nagyteljesítményű terménydaráló eladó. Háromfázisú motorral. Érdeklődni: Málom, Kis u. 18.

Megrendelhető görögdinnye mag. Garantált minőség. Crimzon I. sz. fok. Csíkos, nagytestű, középkorai. Kiváló minőség. Irányár: 2.000/kg. Ugyanitt 2 D CB rádió Brezident Grent, 50.000.

1500-as, ötajtós, új Lada Samara extrákkal eladó. Tel.: 72/20-962, 84/12-178.

YAMAHA PS-6100-as eladó. Érdeklődni: 34-451.

0 km, bordó Samara eladó. Érdeklődni: 33-295 telefonon, vagy Endresz György út 32.

ZR-es, felújított 1300 Lada, elfogadható áron eladó. Tel.: 33-826.

TK 75-21 frsz. Lada Kombi eladó. Érdeklődni: Pécs, Bogár u. 2.

'92-es Samara kiutalás és 450 db piros Bramac cserép eladó. Érd.: 21-085.

6 éves Trabant eladó. Érdeklődni: Kisdér, Petőfi u. 17.

1991-ben átadásra kerülő Skoda (Favorit) kiutalás, és egy 1926-beli 60 l-es rézüst eladó. Érdeklődni: az esti és reggeli órákban, a 16-348-as telefonszámon.

Piros színre váró Samara kiutalás eladó. Bóly, Park u. 26.

Skoda kiutalás eladó (1992). Árajánlatot kérek. „Tervezés" jeligére, a Hunyadi úti hirdetőbe.

Opel Ascona 1,6 Dísel eladó. T.: 06-46/64-692.

Polski Fiat 126 kiutalás '88-ra visszaigazolva eladó. Cím: Budai Nagy Antal u. 10. fsz. 1.

ZC Trabant 601. Sp. lejárt műszakival, 2 évet használt új motorral és egy új Trabant Kombi karosszéria eladó. Érdeklődni: Nagykozár, Kaszapovics út 13., Molnár. 17 óra után.

Új Honda Civic 1,3, 75 LE-s, 16 szelepes, ezüst-metál eladó. Tel.: 711-11-71.

P-126-os, 6 éves, friss műszakival eladó. Tel.: 22-815.

850 Fiat bontott karosszéria, ajtók, futómű, szélvédők, oldalablakok, alkatrészek, felnik; Trabant hátsó doblemezek, alsó küszöbök; Wartburg motor kompletten, főtengelyes 1500 Polski fűtőradiátor új, eladó. Érdeklődni: Pécs, Radnics u. 18.

Opel Rekord karosszéria 1500-as motorral, és az összes felújított alkatrésszel együtt eladó. Érdeklődni: Pécs, Pintér I. u. 32.

DK-s forg. rendszámú Skoda 120 GLS személygépkocsi extrákkal, igényesnek eladó. Érdeklődni: a 82-379 telefonon, az esti órákban.

„MEGOLDÁS" KFT PÉCS János u. 6.

JAVÍTÓSZOLGÁLAT
asztalos, lakatos és villanyszerelési munkákra
telefon: 17-456, 15-779

Versenytárgyalási anyag

a Pécsi Közúti Igazgatóság burkolatmegerősítési programjához 1990.

I. Versenytárgyalási felhívás

A Magyar Köztársaság kölcsönért folyamodott a Világbankhoz a hazai közlekedés infrastruktúra fejlesztésének céljából. A kölcsön egy része az országos főutak fenntartási munkáinak finanszírozására szolgál, ezért a Pécsi Közúti Igazgatóság országos, nyilvános versenytárgyalást hirdet az I. pontban részletezett burkolatmegerősítési és burkolatszélesítési munkák megvalósítására.

A versenytárgyalás kódszáma: Pécsi KIG. 1/1990.

A versenytárgyaláson minden megfelelő gyakorlattal és referenciával rendelkező hazai vállalat részt vehet, amelyet a Pécsi Közúti Igazgatóság erre alkalmasnak tart.
Ezenkívül pályázhatnak a Világbank által kiadott „Beszerzési irányelvek"-ben felsorolt országok azon vállalkozói is, akik az utóminősítésen megfelelnek.

1. A MUNKÁK FŐBB ADATAI:

a) Burkolatmegerősítési munkák:

	út száma	szelvények között
1. építmény	6	231+700 – 236+000
2. építmény	66	38+982 – 43+910
3. építmény	6	226+327 – 231+000
4. építmény	67	34+800 – 37+450
5. építmény	6	261+000 – 261+875
6. építmény	68	0+000 – 4+000
7. építmény	61	116+700 – 117+000
8. építmény	61	117+914 – 118+016
9. építmény	68	81+103 – 83+000
10. építmény	61	141+800 – 144+800
11. építmény	68	35+500 – 37+710

b) Szélesítési munkák:

	út száma	szelvények között
1. építmény	56	50+500 – 55+476
2. építmény	56	44+400 – 47+460
3. építmény	76	5+200 – 6+988
4. építmény	7102	0+020 – 2+300

A pályázatok beadási határideje:
1990. május 15-én 24 óra.

Az építés forgalom alatt történik.

IGÉNYELT HATÁRIDŐK:

a) Burkolatmegerősítési munkák:

Az 1, 2, 3, 4, 5, 6, 7, 8, 10, 11 sorszám alatti munkák 1990. június 1. és 1990. augusztus 31. közötti időszakban végezhetők. A 9. sorszám alatti munkánál a munkavégzést csak 1990. szeptember 1. után szabad megkezdeni és 1990. október 15-ig kell befejezni.

b) Szélesítési munkák:

Az 1, 2 sorszám alatti építményeknél a munkát a versenytárgyalás eredményhirdetése után lehet megkezdeni, a befejezés legkésőbbi időpontja 1990. október 30. lehet.

A 3. és 4. pont alatti munkák szakaszolhatók. Ezeken munkavégzés csak a versenytárgyalás eredményhirdetése és 1990. június 15-e, valamint 1990. szeptember 1. és 1990. október 31. közötti időszakban végezhető. A szakaszolás csak úgy történhet, hogy a munkába vett szakaszt június 15-ig hiánypótlás nélkül be kell fejezni. Erre a szerződésben szakasz- és határidő megjelöléssel vállalkozónak ajánlatot kell tenni.

Megkívánt minőség:
I. osztályú, a vonatkozó szabványok szerint.

Ezen szabványok beszerezhetők a Magyar Szabványügyi Hivatalnál (Budapest VIII., Üllői u. 24.)

2. A műszaki dokumentáció megtekinthető 1990. III. 1-jétől 1990. IV. 15. munkanapokon 9–13 óra között a Pécsi Közúti Igazgatóságon (Pécs város, Köztársaság tér 5. házszám, II. emelet, 204 ajtó).

A pályázatok beadásának határideje:
1990. május 15-én 24 óra.

A pályázatok bontására
1990. május 16-án 15 órakor,

a Pécsi Közúti Igazgatóságon (Pécs, Rácváros 70. sz. Oktatási Központ) kerül sor.

A bontáson a bontóbizottságon kívül csak a pályázatot benyújtottak vehetnek részt.

3. A részletes versenytárgyalási anyag a műszaki dokumentációval együtt ugyancsak a fenti időpontok között és a fenti helyen vehető át, 10 000 Ft, azaz Tízezer 00/100 forint összegről szóló, MNB 249-90171-0360 számla javára befizetett csekk vagy annak másolata alapján. A csekken a versenytárgyalás kódszámát fel kell tüntetni. A befizetett összeg nem igényelhető vissza. A Pécsi Közúti Igazgatóság eltekint a pályázati biztosíték fizetésétől.

A BÁZIS Dél-dunántúli Építőipari Vállalat
Ipari Üzemigazgatóság
ácsüzeme

PÉCS BÁZIS

motoros láncfűrészjavitást vállal STIHL és HUSQUARNA tipusokra.

Érdeklődni lehet:
Pécs, Pellérdi u. 55.
Tel.: 15-844/165, 274.

VÁRJUK JELENTKEZÉSÜKET!

KONZUM Helia-D KONZUM
MECSEK FÜSZÉRT

MINDEN NŐ 1000 PRAKTIKÁT ISMER . . . . .

Ehhez ajánljuk Önnek az egyik leghatásosabb kozmetikai eszközt!

HELIA–D NAPOK A KONZUMBAN!

Ha március 5–10-ig a Valdívia Shopban vásárol Helia–D készítményeket, ajándékkal lepjük meg! Ha 500 Ft-ot szentel kedvenc kozmetikumára, az ajándékon kívül szerencséje is kap egy lehetőséget: nyerhet kozmetikai bónt, ajándékutalványt, Helia–D-készítményeket, stb. A helyszínen kozmetikus is várja Önt, naponta 16–18 óráig.

Helia-D®
Pécs, Kossuth tér

Március 14-én
MEGNYÍLIK
az
AGROKER ÜZLETHÁZ
ajánlata:

ABC
áruház
Egyes élelmiszer, vegyi- és műanyagáruk
20-40 %-os árengedménnyel.

SONY
MÁRKABOLT
Televíziók, rádiós magnók, videók és kamerák minta utáni értékesítése.

SKANDINÁV
BÚTORBOLT
Fenyőfából és hajlított nádból készült kényelmes esztétikus bútorok, svéd padlószőnyegek, békéscsabai kéziszövött gyapjúszőnyegek.

AGROKER ÜZLETHÁZ
Pécs, Jurisics Miklós u. 17.

A PANNON UZLETHÁZ AJÁNLATA:
– vegyi, háztartási áruk, kozmetikai cikkek,
– üvegáruk.
Közületek figyelmébe: előjegyzést felveszünk, parkolási lehetőség az üzlet udvarában. Nagyobb értékű megrendelés esetén árrés-visszatérítést adunk.

A Mecsektrade Rt. Igazgatósága

tájékoztatja tisztelt részvényeseit, hogy az rt. évi rendes közgyűlését az alapszabály 10. pontja alapján 1990. április 11-én 10 óra 30-kor tartja.

A KÖZGYŰLÉS HELYE:

Mecsektrade Rt. tanácsterem,
7634 Pécs, Nyugati ipari út 1.

A KÖZGYŰLÉS NAPIRENDJE:

1. az igazgatóság jelentése a társaság 1989. évi üzleti eredményeiről,
2. felügyelőbizottság jelentése az 1989. évi számadások megvizsgálásáról,
3. a könyvvizsgáló jelentése,
4. javaslat az 1989. évi mérleg elfogadására,
5. az rt. 1990. évi üzletpolitikája, tervei, azok jóváhagyása,
6. az rt. 1990. évi alaptőke-felemelése. Alapszabály módosítása.

A közgyűlésen a részvényeseket megillető jogokat és a szavazás feltételeit az alapszabály 11. pontja tartalmazza.

MECSEKTRADE RT.
IGAZGATÓSÁGA

Figyelem!

Extra turkáló!

Holland kilós ruhák eladása,

kilónként 400 Ft-os egységáron.

Pécs,

dr. Doktor Sándor út 16.

Nyitás:

1990. március 8-án.

Nyitva:

9.00–18.00-ig.

Attika Építőipari Kft. NSZK-ban történő munkavégzésre

felvesz

nagy gyakorlattal rendelkező
– ÁCSOKAT,
– VB.-SZERELŐKET,
– KŐMŰVESEKET.

Jelentkezés:
személyesen Pécs, Főiskola u. 13. sz. alatt, az ügyvezetőnél.

AJÁNLATUNK:

használt és új esztergagépek, excenterprések, keretes fűrészgépek, fémipari szalagfűrészek, oszlopos és asztali fúrógépek, köszörűgépek, faipari gépek.

„GÉPKER" KFT.
7627 Pécs, Engel J. u. 5.
Tel.: 12-931. Telex: 12-971.

120 és 200 literes FAGYASZTÓLÁDÁK, 200 literes FAGYASZTÓ-SZEKRÉNYEK, félautomata szovjet gyártmányú MOSÓGÉPEK érkeztek a vokányi, újpetrei, egerági boltunkba.

Autósok, figyelem! TRIKÓS ÜLÉSHUZATOK ÉRKEZTEK: sok színben és mintában keleti és nyugati gépkocsikhoz. SZUPI ÜLÉSHUZAT SZAKUZLET. Pécs, Engel J. u. 1/2.

Szupi ÜLÉSHUZAT (GK. SZŐNYEG) PÉCS Engel János u. 1/2

mozaik

ÉPÍTŐANYAGOT A MOZAIK-TÓL!

– Kő,
– beton,
– tégla,
– cserép,
– palló,
– faanyag,
– nyílászárók,
– csempék,
– burkolók.

Mindent egy helyen!

Cím: Pécs, Mecsekalja-Cserkút, Kültelek 6. 6-os főút mellett, 205-ös km-kőnél. Tel.: 72/24-838.

TAPÉTA

Pécs, Petőfi u. 59.
TAPÉTAVÁSÁR!
NSZK, cseh, NDK és hazai tapéták 20–30%-os árengedménnyel.
Kapható:
– hőszigetelő tapéta és ragasztója,
– falfestékek.
Elérhető a 6-os út vonalán. (József A. u., Petőfi u. sarok.)

Meruker rt. Kenderfonó mintabolt áruajánlata

Kötelek,

zsinegek,

zöldséges zsákok,

halászhálók,

ponyvák,

RIVER farmeranyag, 150 cm.

Cím: Pécs, Rákóczi út 5–7.

Elveszett

„Búzakalász Mgtsz 7370 Sásd 52." feliratú bélyegzőnk.

Használata 1990. február 15-től

érvénytelen!

Nőnapon is legyen a vendégünk A KULCSOS VENDÉG-FOGADÓBAN (a vasasi elágazásnál). Non-stop nyitva. Bónbeváltási lehetőség. Térjen be hozzánk! Várjuk!

Dolgozókat felvesznek

A PLASTEX Ipari Szövetkezet betanított munkára női és férfi dolgozókat három műszakos munkakörbe azonnal felvesz a Pécs-Málom, Péterpusztán lévő műanyag-üzemébe. Jelentkezés a helyszínen. (0659)

KŐMŰVESEKET és műkőveseket felveszek. Érdeklődni: 19 órától, Hird, Harangvirág u. 7. (35913)

LAKATOSIPARI munkák irányítására művezetőt keres a „Petőfi Mgtsz" lakatosüzeme. Bérezés iskolai végzettség és gyakorlat függvényében, megegyezés szerint. Jelentkezni lehet: Keresztes János üzemvezető, Kozármisleny, Pécsi u. 1/A. alatt. (0689)

AUTÓSBOLTBA eladót keresünk. „Gyakorlott" jeligére a Hunyadi úti hirdetőbe. (36618)

BALATONI cukrászdámba cukrászokat felveszek. Sulák Béla cukrászmester, 8621 Zamárdi, Eötvös u. 4. (247467)

FELVESZÜNK vízépítő mérnököt környezetvédelmi hatósági munkakörbe, gépész-villamos vagy közlekedési mérnököt, illetve üzemmérnököt zaj- és rezgésvédelmi hatósági munkakörbe, számítógép kezelésében jártas statisztikust 4 órás munkakörbe munkatársakat. Fizetés megegyezés szerint. Jelentkezés a KÖVIZIG személyzeti osztályán. Telefon: 26-311. (0684)

CIPŐ, ruha, fémtömegcikk (díszítőelemek), valamint női cipő fémjáró folt eladására üzletkötőket felveszünk. Fizetés teljesített forgalom után megállapított százalék. Jelentkezés: ALBA–24. Kft., Székesfehérvár, Dózsa Gy. tér 10. vagy 16-520 (22), 217-es mellék. (247293)

REDŐNY–RELUXA üzletkötőket felveszek. Kezdőket is. Érdeklődni: Pécs, Komócsin Z. tér 3., VII. em. 28. (36635)

AZ ÉPÍTŐIPARI Szakközépiskola kétszobás cserelakással házmestert keres. Jelentkezés: Székesfehérvár u. 4. (0884)

A BARANYA Megyei Népművészeti Szövetkezet hosszúhetényi üzemébe felvesz gyakorlott szak- és betanított varró dolgozókat tőkés export ruházat gyártására, jó kereseti lehetőséggel. Jelentkezés az üzemvezetőnél. Telefon: 90-820. (0872)

A BARANYA Megyei Tejipari Vállalat központi anyagraktára felvételre keres targoncavezetői jogosítvánnyal rendelkező raktári munkást. Csak férfi munkavállalók jelentkezését várjuk. Jelentkezni lehet személyesen a központi anyagraktár vezetőjénél, Pécs, Tüzér u. 15. (0785)

ANTAL reluxa, mintás reluxa és zuhanyfülke értékesítéséhez gyakorlott üzletkötőt felveszek. Antal László, Hosszúhetény, Hegyelő u. 14. (36817)

SZOBAFESTŐ szakmunkást azonnal felveszek. Érdeklődni: Pécs, Keszüi út 31. (36835)

LOCKKAL, ipari géppel, nagy gyakorlattal rendelkező varrónőt keresek szériamunkára. „Gyerekruha" jeligére a Hunyadi úti hirdetőbe. (36827)

GYAKORLOTT fagylaltadagolót felveszünk. Érdeklődni: szerda–vasárnap 19-ig, a 25-560-as telefonon. (36845)

RÓZSAVÖLGYI vendéglő felszolgáló pultost felvételre keres. Gépkocsi előnyben. Pécs, Égervölgy 1. Telefon: 27-138. (37114)

GYERMEKKÓRHÁZ felvesz raktári segédmunkás-anyagmozgatót, valamint konyhai dolgozót. Pécs, Nyár u. 8. (0901)

A PANNONAUTÓ Autójavító Vállalat felvesz bérelszámolói munkakörbe középiskolát végzett dolgozót. Jelentkezés: Pannonauto Autójavító Vállalat, Pécs, Bolgár Néphadsereg útja 33., II. em. 202. (0895)

PÉNZUGYBEN, számvitelben jártas, felsőfokú végzettséggel rendelkező munkatársat keresünk. „Jó kereseti lehetőség" jeligére a Hunyadi úti hirdetőbe. (0896)

SZAKÁCSOT keresek I. oszt. étteremben május 1-jétől szeptember 30-ig, a Balaton-partra. „Szállás biztosítva" jeligére a Hunyadi úti hirdetőbe. (36726)

SZAKÁCSOT, németül tudó felszolgálót Balatonra, nyári szezonra felveszek. Jelentkezni lehet: 23-456-os telefonon. (36639)

TAKARÍTÓNŐT azonnal felveszek. Érdeklődni: 11-696-os telefonon, egész nap. (36670)

FŐZŐASSZONYT, bolti eladót felveszek. „Azonnal" jeligére a Hunyadi úti hirdetőbe. (36674)

A PÉCSI Ingatlankezelő Vállalat felvesz gyakorlattal rendelkező könyvelőt, közgazdasági szakközépiskolai érettségivel, az INKÖZ önelszámoló egységéhez. Jelentkezni lehet: dr. Arnold Tibor egységvezetőnél, Pécs, Tímár u. 2. Telefon: 14-446. (0666)

A KOMLÓI Kenderföldi Ált. Iskola német szakos tanárt keres csoportbontáshoz. Bérezés megegyezés szerint. Jelentkezés az iskola igazgatójánál, részletes önéletrajzzal május 1-jéig. Komló, Kazinczy u. 1. (727)

PÉCS autós bevásárlóközpont kivitelezési munkáihoz kivitelezésben jártas építőipari technikust, valamint kőműves brigádot felvesztünk. Jelentkezés írásban: BUDAKOR Kisszövetkezet, Budapest X., Noszlopy u. 1–3. Telefon: 1-472-981 Pásztó Sándor. (0779)

A PÉCSI Orvostudományi Egyetem Neurológiai Klinikája felvesz vegyészmérnöki vagy vegyészi végzettségű dolgozót kémiai laboratórium vezetéséhez. Jelentkezni lehet, a klinika titkárságán, Pécs, Rét u. 2., félemelet. (0726)

A POLLACK Mihály Műszaki Főiskola műszaki osztálya felvesz kazánfűtőket 3 műszakra, valamint segédmunkást. Jelentkezés: Pécs, Boszorkány u. 2. Műszaki osztály. (0662)

A PÉCS Városi Távközlési Uzem felvesz érettségivel rendelkezőket távbeszélő kezelő munkakörbe. (Postaforgalmi szakon végzettek és nem dohányzók előnyben.) Jelentkezni lehet: Pécs Városi Távközlési Uzem, Rákóczi út 60. (0582)

A PÉCSI Szikra Nyomda felvesz érettségivel rendelkező gyakorlott gyors- és gépírónőt. Bérezés megegyezés szerint. Jelentkezés: Pécsi Szikra Nyomda, munkaügyi csoport, Pécs, Engel János utca 8. (0687)

KERESKEDELEMBEN jártas munkatársakat keresünk Könyök utcai és Szalai A. úti háztartási üzletünkbe. Bérezés megegyezés szerint. Jelentkezni az üzletvezetőnél lehet, Könyök u. 2. Telefon: 12-174, Szalai A. u. 10. Telefon: 12-423. Karmin Kft. (0669)

A PÉCSI Baromfifeldolgozó Közös Vállalat felvesz két fő elektroműszerészt, egy fő villanyszerelőt, két fő férfi öltözőőrt. Jelentkezni lehet a vállalat munkaügyi csoportjánál, valamint telefonon, 33-377/85. (0739)

AZ ÉPGÉP–PANNON Gépgyártó Leányvállalat jó kereseti lehetőséggel felvesz: horizontál esztergályosokat, szerkezeti lakatos szakmunkásokat. Jelentkezés az üzemvezetőnél. Telefon: 26-477/11 mellék. Pécs, Nagyárpádi u. 11. (0581)

BUDAPESTI kisvállalkozás keres kiemelt kereseti lehetőséggel üzletkötőket. Jelentkezni lehet telefonon: 1-111-7775, délelőtt 9–12-ig. (0389)

REDŐNY-RELUXA üzletkötőket felveszek. „Extra jutalék" jeligére a Hunyadi úti hirdetőbe. (36088)

FELVESZÜNK gyakorlattal rendelkező lakatos szakmunkásokat. Jelentkezni a VILLGÉP Kisszövetkezet munkaügyi osztályán, Pécs, Megyeri út 25. (0718)

KULFÖLDI tőkével finanszírozott, márciusban induló budapesti építőipari munkára keresünk gyakorlattal rendelkező építőmérnököt (üzemmérnököt, technikust), gépészmérnököt (üzemmérnököt, technikust), kőműveseket, ácsokat, lakatost, villanyszerelőt, anyagbeszerzőt. Magas kereseti lehetőség. Jelentkezés: 18-048-as telefonon 10–15 óráig vagy Lyceum u. 5. (Bejárat a Patyolatból.) (35154)

KFT. szobafestő-mázoló és épületasztalos szakmunkásokat vesz fel, saját gépkocsival. Jelentkezés 15-566-os telefonon. (0734)

SZAKÁCSOT felveszünk egész évben üzemelő harkányi üdülőnkbe. Fizetés megegyezés szerint. Ajánlatokat Harkány, Táncsics M. u. 50., vagy a 30-267 telefonon. (0729)

A BEREMENDI Cement- és Mészipari Rt. felvételre keres elektrikust. Szakképesítési feltétel: szakmunkásbizonyítvány és telepkezelő II. vagy telepkezelő I. képesítés. Elérhető kereset 8000–10 000 Ft. Szükség esetén munkásszállónkon elhelyezést biztosítunk. (0681)

A HUNOR Pécsi Kesztyű- és Bőruháza Vállalat felvesz érettségivel rendelkező dolgozót számviteli osztályra adatrögzítőnek, valamint közgazdasági érettségivel rendelkező munkatársat pénzügyi előadónak. Jelentkezés személyesen Dr. Majorossy I. u. 36., a számviteli, illetve pénzügyi osztály vezetőjénél. (0886)

A PÉCSI Geodéziai és Térképészeti Vállalat nyomdája ROMAYOR 313 géphez betanított gépkezelőnőt keres egy műszakos munkára. Fizetés megegyezés szerint. Jelentkezés: Pécs, Légszeszgyár u. 17. Garai Gábor osztályvezetőnél. (0767)

A PANNON Volán Taxi Kft. taxi gépkocsivezetőket vesz fel. Erkölcsi bizonyítvány, érettségi bizonyítvány, hivatásos gkv. engedély PÁV 2., min. 3 éves hivatásos gyakorlat szükséges. Jelentkezés: Pécs, Csontváry u. 8–10. (0714)

B, C, E, gk.-vezetőt alkalmazok. Víz-, csőszerelők, autószerelők előnyben. Telefon: 14-927/üzenetrögzítőn. (36399)

A VIDÁMPARK üzemeléséhez játékkezelőket — lehet nyugdíjas is — felveszünk. Jelentkezni lehet a vidámparki irodában 8—15 óráig. (124310)

A BARANYATRADE Kereskedelmi Kft. jó kereseti lehetőséggel felvesz raktárház igazgatót közép- vagy felsőfokú kereskedelmi végzettséggel és lehetőleg 5 év vezetői gyakorlattal. Pénzügyi előadót középfokú vagy mérlegképes végzettséggel, kereskedelmi gyakorlattal. Jelentkezés: Pécs, Rákóczi út 11. Raktári dolgozókat kereskedelmi gyakorlattal. Jelentkezés: Cserkút-platói raktárházban. (0761)

BŐRDÍSZMŰVEST felvennék asztali munkára. Legalább 10 éves gyakorlattal. Tel.: 14-895. 8—10 óráig. Blázek és Anni bőrdíszműipari Gmk. (37046)

REDŐNY, reluxa, harmonikaajtó üzletkötőket keresek. „Lépcsős jutalék" jeligére a Hunyadi úti hirdetőbe. (36087)

BEDOLGOZÓ varrónőt keres magánvállalkozás. Lehetőleg ipari géppel rendelkező, szak-, ill. betanított munkásokat, bőrdíszmű varrására. „Nyolcórás" jeligére a Hunyadi úti hirdetőbe. (35340)

FIATAL lányokat jó keresetti lehetőséggel felszolgálónak felveszünk. Szakképesítés nem szükséges. Érdeklődni: Siklós, ABC presszó, 16 óra után. (35845)

SIKERES Gt. keres, naplófőkönyves könyvvitel és ügyvitelt jól ismerő mérlegképes könyvelőt magas keresettel. „Telefonszám" jeligére a Hunyadi úti hirdetőbe. (36209)

BÜFÉ-falatozóba szorgalmas, gyors, pontos alkalmazottat keresek. Érdeklődni: Pécs, Szalai A. úti autóparkoló, büfékocsinál. (36422)

Halálozás

Fájó szívvel tudatjuk a rokonokkal és ismerősökkel, hogy szeretett férjem, édesapánk, apósunk, papánk és dédapánk,

DOMJÁN PÉTER,

Tolbuhin út 53. sz. alatti lakos 1990. február 28-án, súlyos betegségben elhunyt. Temetése március 11-én 2 órakor lesz a pécsi központi temetőben. A gyászoló család.

Fájó szívvel tudatjuk, hogy szeretett édesanyám, anyósom, nagymamám és dédmamánk,

HÁCZ SÁNDORNÉ
Freiszlében Katalin

hosszan tartó, súlyos betegség után elhunyt. Hamvasztás előtti búcsúztatása március 11-én fél 2 órakor lesz a pécsi központi temető kápolnájából. A gyászoló család.

Mély fájdalommal tudatjuk, hogy

ÖZV. BUKI JÓZSEFNÉ
Horvát Julianna,

szentlőrinci lakos hosszú betegség után elhunyt. Temetése 1990. március 8-án 13 órakor lesz a szentlőrinci temetőben. Gyászoló gyerekei, unokái, dédunokái.

Köszönet

Köszönetet mondunk mindazoknak, akik felejthetetlen halottunk,

FOLBERT JÓZSEF

temetésén megjelentek, virágokkal, részvétükkel fájdalmunkat enyhíteni igyekeztek. A gyászoló család.

Köszönetet mondok mindazoknak, akik drága férjemet,

SZŐKE ERNŐT

utolsó útján elkísérték, fájdalmamban velem együttéreztek. Gyászoló özvegye.

Őszinte hálával mondunk köszönetet a kedves rokonoknak, ismerősöknek, barátoknak, szomszédoknak és mindazoknak, akik szeretett férjem, édesapánk, drága jó nagypapánk, fiam, apósunk, nászunk,

KOLOZSVÁRI BÉLA

temetésén részt vettek, koszorúkkal, virágokkal és együttérzésükkel fájdalmunkat enyhíteni igyekeztek. Külön köszönetet mondunk a Pannon Volán szb-titkárságának, SZTK-ügyintézőinek, az uránvárosi buszvégállomás és a főpályaudvar dolgozóinak és még külön köszönet a Kővágószőlős I. Uzem, konyha dolgozóinak. A gyászoló család.

Ezúton mondunk köszönetet mindazoknak, akik drága halottunkat,

NICHTER JÓZSEFNÉT

utolsó útjára elkísérték és fájdalmunkban együttéreztek velünk. A gyászoló család.

Köszönetet mondunk azoknak a rokonoknak, ismerősöknek, lakótársaknak, Borbála u.-i szomszédoknak, volt munkásőröknek, PIK-dolgozóknak és külön köszönet a távirda dolgozóinak, hogy szeretett halottunk,

KISS JÁNOS

temetésén részt vettek, utolsó útjára kísérték. A gyászoló család.

Hálás szívvel mondunk köszönetet minden kedves rokonnak, munkatársaknak, szomszédoknak és ismerősöknek, akik felejthetetlen halottunk,

SOMSICH GÉZA
(Sasa),

volt zenész hamvasztás utáni temetésén részt vettek, koszorúkkal és virágokkal fájdalmunkat enyhíteni igyekeztek. Gyászoló felesége, testvére és rokonok.

Hálás szívvel mondunk köszönetet mindazoknak a rokonoknak, barátoknak, szomszédoknak, ismerősöknek, a Pécsi Kesztyűgyár, a MÁV dolgozóinak, akik felejthetetlen halottunk,

PINTÉR JÁNOSNÉ

temetésén részt vettek, koszorúk, virágok küldésével mély fájdalmunkat enyhíteni igyekeztek. A gyászoló család.

Hálás szívvel mondunk köszönetet a kedves rokonoknak, ismerősöknek, barátoknak, szomszédoknak és mindazoknak, akik szeretett édesanyánk,

ÖZV. KISS FERENCNÉ

temetésén részt vettek, koszorúkkal, virágokkal és együttérzésükkel fájdalmunkat enyhíteni igyekeztek. Külön köszönetet mondunk az M. M. I. dolgozóinak. A gyászoló család.

Hálás szívvel mondunk köszönetet a kedves rokonoknak, komáknak, ismerősöknek, szomszédoknak, akik szeretett halottunk,

AMBRUS MIHÁLY,
volt diósviszlói lakos

temetésén részt vettek, koszorúkkal, virágokkal fájdalmunkat enyhíteni igyekeztek. A gyászoló család.

Ezúton szeretnék köszönetet mondani a bányász zenekarnak, az őrt álló bányászoknak, jó kollégáknak, rokonoknak, barátoknak és mindazoknak, akik mély gyászunkban osztoztak. Felejthetetlen férjem, édesapánk,

DR. SZÉKELY GÁBOR
okl. bányamérnök

méltó módon a selmeczi bányász hagyományokhoz híven elbúcsúztatni. Hálás Székely család.

Hálás szívvel mondunk köszönetet mindazoknak a kedves rokonoknak, ismerősöknek, szomszédoknak, barátoknak, munkatársaknak, az Új Élet Mgtsz vezetőinek és dolgozóinak, akik szeretett halottunkat,

HOFFER JÓZSEFET

utolsó útjára elkísérték, sírját a kegyelet virágaival borították, vigasztaló együttérzésükkel fájdalmunkat enyhítették. A gyászoló család.

Hálás szívvel mondunk köszönetet a rokonoknak, ismerősöknek, szomszédoknak és mindazoknak, akik szeretett férjem,

SZABÓ JÓZSEF

hamvasztás utáni búcsúztatásán megjelentek, koszorúk, virágok küldésével fájdalmunkat enyhíteni igyekeztek. A gyászoló család.

Hálás szívvel mondunk köszönetet mindazoknak a rokonoknak, barátoknak, ismerősöknek, volt munkatársaknak, akik

KÁRPÁTI JÁNOS

búcsúztatásán részt vettek, koszorúkkal, virágokkal fájdalmunkat enyhíteni igyekeztek. A gyászoló család.

Köszönetet mondunk minden kedves rokonnak, barátnak, ismerősnek, akik szeretett gyermekem, testvérem, unokám,

VRANESICS GYÖRGY

hamvasztás előtti búcsúztatásán részt vettek, megjelenésükkel, virágaikkal fájdalmainkat enyhíteni igyekeztek. Megköszönjük a MÉV–ÉDU I. sz. Uzemegység segítségét, a Baranyaker dolgozóinak és a Testvériség u. lakóinak mély együttérzését. A gyászoló család.

Hálás szívvel mondunk köszönetet mindazoknak, akik szeretett férjemet,

TACZL JÓZSEFET

utolsó útjára elkísérték és a szeretet virágaival borították sírját. Külön köszönet a Hőerőmű Váll. vezetőségének, kollektivájának a temetés megrendezéséért, valamint a Konzum étterem dolgozóinak, szomszédoknak, jóbarátoknak és a rokonoknak, akik mély gyászomban osztoztak. Gyászoló özvegye.

Hálás szívvel mondunk köszönetet mindazoknak a rokonoknak, ismerősöknek, akik felejthetetlen halottunk,

PERLAKY TERÉZ

temetésén részt vettek vagy virágok küldésével fájdalmunkat enyhíteni igyekeztek. A gyászoló család.

Hálás szívvel mondunk köszönetet mindazoknak, akik drága, felejthetetlen halottunk,

MOLNÁR JÁNOS

temetésén megjelentek, virágokkal, illetve bármilyen formában együttérzésüket kifejezésre juttatták. A gyászoló család.

Hálásan köszönjük a jóbarátoknak, kedves ismerősöknek, akik szeretett halottunkat,

ÖZV. SIMON GÉZÁNÉT

utolsó útjára elkísérték, virágaikkal elhalmozták. Köszönet a Pius templom rózsafüzér társulatának, a szép imádságos, énekes búcsúztatásért. A gyászoló család.

Hálás szívvel mondunk köszönetet a kedves rokonoknak, barátoknak, ismerősöknek, a Babarci Közös Községi Tanács dolgozóinak, akik szeretett halottunk,

HOCK ÁDÁM

temetésén részt vettek és koszorúkkal, virágokkal fájdalmunkat enyhíteni igyekeztek. A gyászoló család.

Hálás szívvel mondunk köszönetet a kedves rokonoknak, a szülőföld, Hegyszentmárton község, a vidéki és pécsi szomszédoknak, baráti családoknak, ismerősöknek, akik felejthetetlen halottunk,

GAMUS JÓZSEF
ny. kovácsmester

búcsúztatásán és temetésén megjelentek, fájdalmunkban osztoztak, a koszorúk és virágok elhelyezésével vagy távirati és szóbeli részvéttel voltak irántunk. Nagy vigasztalás, hogy a munkában kialakult összetartozás következtében jelen voltak a bogádmindszenti tsz régi és új vezetői, tagtársai, a családdal együttérző 508-as Szakmunkásképző Intézet vegyes munkaközössége és dolgozói, szülők és tanulók, valamint az 500-as és 506-os szakmunkásképző intézetektől a régi kollégák, munkatársak és tanítványok. Külön köszönet az I–IV. sz. idősek klubja Vöröskereszt utcai vezetőinek és a szeretetben együttélő gondozottainak a megható utolsó elbúcsúzásukért. A gyászoló család.

Hálás szívvel mondunk köszönetet a rokonoknak, ismerősöknek, a Pécsi Sörgyár dolgozóinak és vezetőségének, akik szüleim,

BERTA LAJOS
és élettársa,

ÖZV. SZABÓ JÓZSEFNÉ

temetésén megjelentek és nehéz helyzetemben mellettem álltak. Gyászoló fiuk.

Köszönetet mondunk mindazoknak, akik

SZABÓ JÓZSEF

temetésén megjelentek, koszorúk és virágok küldésével fájdalmunkon enyhíteni igyekeztek. A gyászoló család.

Köszönetet mondok rokonoknak, ismerősöknek, szomszédoknak, akik felejthetetlen, drága édesanyám,

SZAKÁCS FERENCNÉ

temetésén részt vettek. A gyászoló család.

KÜLFÖLDI–MAGYAR VEGYESVÁLLALAT

ANGOL VAGY NÉMET

FELSŐFOKÚ NYELVVIZSGÁVAL RENDELKEZŐ

munkatársakat keres

BÉREZÉS MEGEGYEZÉS SZERINT.

JELENTKEZÉSEKET VÁRJUK

A 15-206 TELEFONSZÁMON.

Segített a tsz-elnök



Dunaszekcsőn nem szűnik meg a labdarúgó utánpótlás

A Megyei I. o-ra pályáznak

Fellélegezhetnek sokan a községben és környékén: nem szűnik meg a labdarúgó utánpótlás Dunaszekcsőn. Mindez *dr. Wilhelm Józsefnek*, a helyi tsz elnökének köszönhető, aki kijelentette: a termelőszövetkezet tavasszal még tud pénzt adni a fiatal futballisták utaztatására.

– Nagy megkönnyebbülés ez számomra – mondja *Nédó Péter*, a dunaszekcsői focisták vezetőedzője. – Hat meccs az, amelyre az ifinek utaznia kell tavasszal, ehhez kell a busz. A Volántól béreljük, a tsz fizeti a költségeket. Hogy mi lesz ősszel, az kérdéses. De örüljünk annak, hogy tavasszal lesz pénz. Ez nagy szó, köszönet is érte a tsz-elnöknek.

A dunaszekcsőieknek ugyanaz a gondjuk, mint sok más kiscsapatnak: az utánpótlásbajnokságot teljesen elválasztották a felnőttektől. Van olyan hétvége, hogy mindkét csapat utazik, más-más, egymástól távoli helyre. Dupla utaztatás, dupla költség. Ez óta van így, korábban kevesebbet kellett menni, kevesebbet költeni buszra. De nemcsak a busz viszi el a pénzt, hanem a bírói költség, az üdítőital is. Falusi sportköröknél ez is számít, annyira alacsony összegű a költségvetés, amiből gazdálkodnak. Dunaszekcsőn ez évi 180–190 ezer forint, ami az idén például úgy állt össze, hogy 60 ezret adott a tanács, 68-at a tsz, a maradék 60 pedig a pártoló tagok (110-en vannak, évente 500 forintot fizetnek) hozzájárulásából jött össze. Csakhogy a 190 ezren három szakosztály osztozik: a labdarúgó-, az asztalitenisz és a tömegsport.

A legtöbbet a futballisták viszik el, igaz, róluk hallani a legtöbb jót. A megyei I/B-ben újoncként a 2., azaz feljutó helyen állnak. Bár a vezetőedző szerint van a csapatban annyi, hogy felkerüljön (1985-ben már volt a megyei I-ben, először és eddig utoljára), sok függ attól, hogy a riválisok – Bicsérd, a Töttös, a Pécsvárad és a Drávafok – milyen eredményeket érnek el.

– Az akkori, 85-ös garnitúrából senki sem maradt. Ez egy teljesen új, fiatal csapat. Többnyire dunaszekcsői vagy környékbeli játékosok alkotják. Nagy erényük az, hogy imádják a focit. Mert ugye mondanom sem kell, hogy egy fillért sem kapnak azért, mert játszanak. Télen-nyáron este 6-kor, munkaidő után tartom nekik az edzést, tavasszal-nyáron a szabadban, ősszel-télen a teremben. Az iskola udvarán van egy kivilágított kispálya, ott is lehet futballozni. Segítőim: Hunkár András pálya- és Hegedűs György utánpótlásedző, őket is csak dicsérni tudom, annyira lelkesek. Mindhárman társadalmi munkában dolgozunk, pénzt nem kapunk. Ha kapnánk, akkor a sportkörünk anyagi csődbe kerülne, ezért el se fogadnánk. Nálunk az egyedüli fizetett alkalmazott a szertáros, ő is csak havi 3 ezer bruttóért teszi a dolgát – meséli Nédó Péter.

A dunaszekcsőiek nagyon remélik, hogy feljutnak a megyei I-be. A pályájuk, az öltözőjük elbírná a magasabb osztályt, állítják: a csapatuk is, amelyet csak 2–3 poszton kellene megerősíteni. Talán addigra több pénz is összejönne. Egyrészt a pártoló tagok számának növeléséből, másrészt akkor a falu lakossága is esetleg összedobna valamennyit a magasabb színvonalú bajnokság érdekében.

H. L.

Bicskei nem megy Iránba

Telexüzenet érkezett Szöulból a szövetség címére. Ismert, hogy a vb-döntős Koreai Köztársaság labdarúgó-válogatottja május 2-án és 5-én szívesen megmérkőzne a magyar nemzeti tizeneggyel a dél-koreai fővárosban. A telexben azt firtatták, hogy a magyar fél ötödikén is vállalja a játékot? Berzi Sándor szerint ez természetes, csak a Koreai Köztársaság Labdarúgó Szövetségének garanciát kell nyújtania arra, hogy valóban vállalják-e az utazás és ottartózkodás teljes költségeit, no meg kifizetik-e a mérkőzésenkénti 50 ezer dolláros „felépti díjat" a magyaroknak. Az MLSZ március 10-éig kért végleges választ Szöulból.

*

Jövő szombaton Rómában készítik elő a soron következő labdarúgó EB magyar érdekeltségű csoportjának selejtező-beosztását. A magyar válogatott Olaszországgal, a Szovjetunióval, Norvégiával és Ciprussal küzd az 1992. nyarán Svédországban sorra kerülő nyolcas döntőbe való bejutásért. A „naptáregyeztetésre" magyar részről Berzi Sándor mellett Mészöly Kálmán szövetségi kapitány utazik el jövő pénteken. A magyar szakvezetés elképzelése, terve: idén két, a további hat EB-selejtezőt pedig 1991-ben lejátszani.

*

Nemrégiben ajánlat érkezett Iránból. Labdarúgó szövetségük magyar szakembert szeretett volna féléves időtartamra megnyerni a válogatott élére. A feladat az lenne, hogy az ideiglenes szövetségi kapitány minél eredményesebben készítse fel az iráni együttest az Ázsiai Játékok küzdelmeire.

– Nemcsak labdarúgásban kértek szakembert, hanem az OSH-nak címzett felkérés szerint más sportágakból is szívesen látnának magyar edzőket Iránban – pontosított Berzi Sándor főtitkár. – Én Bicskei Bertalannak ajánlottam fel a munkavállalási lehetőséget. Tudomásom szerint – a tárgyalások eredményétől függően – 1500–3000 dolláros havi fizetésre van kilátása annak a magyar szakembernek, aki végül is aláírja ezt a szerződést.

Ezek szerint Bicskei Bertalan nem fogadta el a felkérést?

– Pontosan. Válaszát tudomásul vettem, majd kértem tőle, hogy a Magyar Labdarúgóedzők Testületében ajánlja fel más edzőknek az iráni szerződést, pontosabban, érdeklődjön, kíván-e valaki Iránban dolgozni hat hónapon keresztül.

DN SPORT

Röviden

Jegyelővétel. A PMSC március 8-án megkezdi a Debrecen elleni szombati mérkőzés jegyeinek árusítását. A jegyek a Rózsa cukrászdában, a Hangulat presszóban és az újmecsekaljai pályán kaphatók elővételben 100, 70, 60 és 50 forintos áron. A 70 éven felüliek és a 14 éven aluliak továbbra is ingyen nézhetik a meccset.

Kézilabda. A VIII. Mezőgép Kupa végeredménye. Lányok: 1. TÁSI, 2. Jókai u., 3. Meszes; fiúk: 1. TÁSI, 2. Gyárváros, 3. Anikó u. A gólkirály a lányoknál Horváth Kata (Jókai) a fiúknál Tencz Zoltán (Gyárváros) lett. A legtechnikásabb játékos: Horváth Mónika (Meszes) ill. Fehér Attila (TÁSI). A legjobb kapus: Kanizsai Andrea (TÁSI) illetve Jászkuti Ágoston (Gyárváros).

Vívás. A PEAC vívói is részt vettek a szakszárdi országos férfi párbajtőr versenyen. A népes mezőnyben dr. Szilágyi nyert (PEAC), míg Tánczos a hatodik helyen végzett. Pécsett is rendeztek egy országos versenyt – nőknek. Itt Horváth Rózsa nyert, a további pécsi pontszerzők Haraszti, Boldizsár, Heller és Kavas voltak.

Túra. Március 10-én, szombaton rendezik a Hóvirág Túrát. A táv 12, illetve 8 km., jelentkezni 8–9 óra között a Zsivánovics Tanyán lehet. Nevezési díj 20 ft/fő, a rendező a Melitta SE.

Kispályás labdarúgás. Generátor Kupa, első forduló: ÉPFU–Gázmű 4-1, Vertikor–Hőerőmű 5-0, Geodézia–PÉTÁV 4-0, Kesztyűs–Zsolnay 4-2, Hunor I.–Hunor II. 2-1.

Karate. A székesfehérvári I. osztályú versenyen Sándor Z. 2., Orsós I. harmadik lett. Mindketten a H. Steinmetz versenyzői.

A világ sportja

◇ RÓMA: Az idei vb-döntőt vendégül látó olaszok finálét szervező bizottsága hivatalosan bejelentette, hogy a június 8. és július 8. között sorra kerülő eseményen valamennyi mérkőzés után lesz doppingvizsgálat. A találkozó alatt kisorsolják azokat a labdarúgókat, akik a mérkőzés lefújását követően kötelesek magukat alávetni a kontrollnak. A csoporttalálkozók, majd a legjobb 16 között lejátszandó, továbbá a negyeddöntőbeli összecsapásokon csapatonként két-két futballista köteles elmenni a doppingvizsgálatra. Az elődöntők és az érmekért folyó mérkőzések után már három-három labdarúgótól vesznek vizeletmintát. Ismert, az 1986-os vb-n a spanyol Ramon Caldere tesztje volt pozitív, ezért az ibériai szövetséget 13 900 dolláros büntetéssel sújtották.

Esélyegyenlőség?!

A tömegkommunikációs eszközök és az iskolák biztosítsanak esélyegyenlőséget a jobb megismerhetőség végett a legkülönbözőbb sportágak számára. Csak így képzelhető el a kellő tájékozottság, amely alapja egy sportág megválasztásának a szükséglet érdeklődés felkeltésének és megszerettetésének. Ezért minden állampolgár számára lehetővé kell tenni, hogy ki-ki saját személyiségének megfelelően olyan sporttevékenységet folytasson, amely leginkább megfelel céljainak, elképzeléseinek. A sport így válhat egyben az önkifejezés eszközévé is. A fiatalok lelki tulajdonságából fakadóan maximálisan figyelembe kell venni, hogy példaképeik megválasztásánál, a követésre méltó tevékenység kiválasztásánál az emocionális szempontok az elsődlegesek.

Néhány idézet és megjegyzés az 1990. februári Népsport és Dunántúli Napló számaiból: Az idei költségvetésben az állam 1 303 264 000 Ft-ot osztott szét a sportban. Ez valójában ugyanannyi, mint tavaly, illetve a forint értékének 30%-os csökkenése miatt ennyivel kevesebb. Az önálló szakszövetségek működési költségei 55 millióval növekedtek, arra sincs fedezet az államtól, mint ahogy a diáksport sem kapta meg a 76 milliós, beígért (!) növekményt. Az ifjúság szabadidősport kedvezményeire 12,5 millió kellene, de mint ahogy az utánpótlás-nevelésre, az egyetemi-főiskolai sport fejlesztésére igényelt 1 milliót sem kapták meg. Így aztán az OSH mozgástere tovább szűkült. Ugyanakkor sorozatban jelennek meg a cikkek a labdarúgásról, illetve a labdarúgás fejlesztéséről és az ezzel kapcsolatos státuszok létesítéséről. A sporttal foglalkozó tömegkommunikációs eszközök 70–80%-ban a labdarúgással foglalkoznak. Úgy tűnik, a központi vezetés esélyegyenlőség újratermelésén fáradozik. Kérdésem, hogy teremtik meg mindezekre az anyagi fedezetet? A labdarúgásba befolyt összegeket hogyan teszik láthatóvá, ellenőrizhetővé? Megtörténhet-e újra, hogy más sportágak által megspórolt pénzt a labdarúgás emészti fel?

A sport célja: szellemben, jellemben képzett, cselekedni, alkotni és küzdeni tudó emberek kinevelése.

Fent említett kritériumoknak a labdarúgás nem tud megfelelni, amíg ilyen cikkek jelennek meg hivatalosan is, hogy 1989-ben 270%-kal növekedett a kiállítások, illetve a sárga lapok száma az 1988-as évhez képest. Így különösen érthetetlen számomra, hogy egyesek miért kívánják túlsúlyossá tenni a labdarúgást.

Buczó Zoltán,
a szocdem párt sportprogramjának kidolgozója,
Klencsár Dezső,
karateedző

Váratlan győzelem az esélyesebb románok ellen

Sikerült, amiben csak nagyon kevesen biztak: a 12. férfi kézilabda világbajnokság középdöntőinek második játéknapján Ostravában a magyar válogatott nagy küzdelemben legyőzte az esélyesebbnek vélt román együttest. Így a magyarok akár éremért is játszhatnak a pénteken és szombaton esedékes helyosztókon, amennyiben csütörtökön legyőzik a csehszlovákokat, a svédek pedig a papírformának megfelelően a románokat.

MAGYARORSZÁG–ROMÁNIA 24-21 (13-10)

1500 néző, v.: Juk, Jeglics (mindkettő jugoszláv).

Magyarország: Bíró – Borsos 4, Győrffy 2, Sibalin 2, Kovács M. 1, Putics 2/2, Lehel 3, csere: dr. Hoffmann (kapus), Marosi 6, Iváncsik 1/1, Gyurka 3.

Románia: Cocuz – Berbece 5/3, Dumitru 7, Mocanu 2, Ghimes, Zaharia 1, Neagu 3, csere: Buligan (kapus), Voinea 3, Licu, Pisacaru, hétméteresek: 4/3, illetve 3/3, kiállítások: 8 perc mindkét oldalon.

A magyar válogatott talán eddigi legjobb teljesítményét nyújtotta, s így rászolgált a győzelemre. Bár arról sem szabad megfeledkezni, hogy ezúttal a játékvezetők szinte végig úgy fújtak, hogy a magyarok nem panaszkodhattak...

A találkozó után Marosi László és Marian Dumitru vehette át a szervezők ajándékát, amelyet a két csapat legjobb játékosának ajánlottak fel.

Jók: dr. Hoffmann, Kovács M., Marosi, Borsos, illetve Dumitru, Voinea.



Viktória Divatházunk
rendkívüli ajánlata

csak nőknek:

egyes női fehérneműk

20% ENGEDMÉNNYEL VÁSÁROLHATÓK

csak a nőnapon
március 8-án.

Viktória Divatház
Pécs, Bem u.–Kossuth tér sarok.

Dunántúli Napló

POLITIKAI NAPILAP

Főszerkesztő: **LOMBOSI JENŐ**
Főszerkesztő-helyettesek: **BÁLING JÓZSEF, GÁRDONYI TAMÁS** és **MIKLÓSVÁRI ZOLTÁN**
Kiadja a Baranya Megyei Lapkiadó Vállalat. Felelős kiadó: **BODÓ LÁSZLÓ**
Szerkesztőség és kiadóhivatal: Pécs, 7601 Hunyadi út 11. Pf.: 134
Telefon: 15-000. Szerkesztőség telex: 12-421. Telefax: 22-301. Kiadó telex: 12-320.
Készült a Pécsi Szikra Nyomdában. Pécs, Engel János u. 8. 7630. Telefon: 32-177. Telex: 12-211. Felelős vezető: **FARKAS GÁBOR**
Terjeszti a Magyar Posta. Előfizethető: bármelyik hírlapkézbesítő postahivatalnál, a hírlapkézbesítőknél, a Posta hírlapüzleteiben és a hírlapelőfizetési és lapellátási irodánál (HELIR), Budapest XIII., Lehel u. 10/A, 1900, közvetlenül vagy postautalványon, valamint átutalással a HELIR 215-96162 pénzforgalmi jelzőszámra.
Előfizetési díj: egy hónapra 105,– forint, negyedévre 315,– forint, egy évre 1260,– forint.
Indexszám: 25054. ISSM 0133-2007.

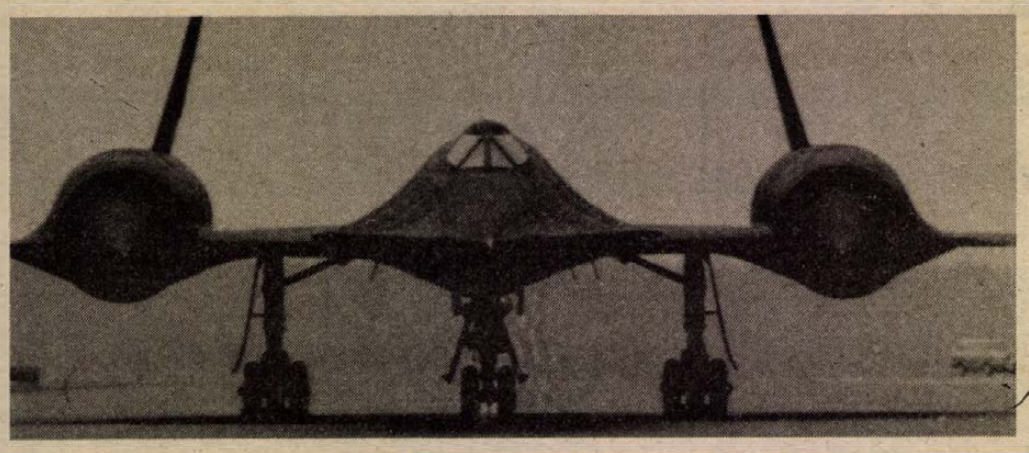

A Fekete Madár rekordja

Washington: Megdöntötte a repülés eddigi transzkontinentális sebességi rekordját a „leszerelés" előtt álló, Fekete Madárnak nevezett amerikai kémrepülőgép. Az öreg madár 64 perc alatt repült Los Angelesből a keleti partvidéken fekvő fővárosba. MTI TELEFOTO

Dunántúli Napló

XLVII. évfolyam, 66. szám
1990. március 8., csütörtök
Ára: 4,30 Ft

POLITIKAI NAPILAP



Nőnap, 1990... Szundi György felvétele

A tartalomból:

FELJELENTIK A MINISZTERELNÖKÖT?
(2. oldal)

HOGYAN ZÁRJUK AZ ADÓÉVET?
(3. oldal)

VÁLLALKOZÓK A STABIL GAZDASÁGÉRT
(5. oldal)

Megegyezés a szavazatok összesítésének módjáról

Németh Miklós fogadta a „tizenkettek" képviselőit

Németh Miklós miniszterelnök szerda délelőtti kérésének megfelelően a délutáni órákban a Parlamentben újból összegyűltek az országos listát állító pártok képviselői, hogy egyeztető megbeszélést folytassanak a választási szavazatszámlálásról.

Kiss Elemér, a Minisztertanács hivatalának elnöke ismertette a szakértők közös javaslatát, ennek értelmében továbbra is az Állami Népességnyilvántartó Hivatal által kidolgozott rendszer lenne a szavazatok összesítésének alapja.

Az Állami Népességnyilvántartó Hivatal főosztályvezetője, Horváth Ferenc indítványt tett arra, hogy a pártok számítástechnikai szakemberei tartsanak csütörtökön egy szakmai konzultációt, ismerjék meg, próbálják ki a rendszert, és azután fogadják el állásfoglalásukat. Ezzel a javaslattal valamennyi jelenlévő párt képviselője egyetértett, s megállapodtak abban: március 11-én újabb tanácskozást tartanak az ÁNH és a pártok szakértői, valamint a Belügyminisztérium képviselői, s akkor állapodnak meg a rendszer működése során alkalmazandó szakmai biztosítékokról.

A „pártcsúcs" résztvevői a Parlamentben



A március 5-én tartott pártcsúcs megállapodásainak megfelelően március 7-én a Parlamentben összeültek az országos listát állított 12 párt képviselői, hogy tájékozódjanak a magyar–szovjet csapatkivonási tárgyalások eddigi eredményeiről. Képünkön: Somogyi Ferenc (b. 2.) külügyminisztériumi államtitkár tájékoztatja a pártok képviselőit. MTI TELEFOTO

Tájékoztató a szovjet csapatkivonásról

A hétfői „pártcsúcs" megállapodásainak megfelelően szerdán ülést tartottak a Parlamentben az országos listát állított 12 párt képviselői, hogy tájékozódjanak a magyar–szovjet csapatkivonási tárgyalások eddigi eredményeiről.

A pártvezetőket *Somogyi Ferenc* külügyminisztériumi államtitkár tájékoztatta a Magyarországon állomásozó szovjet haderők kivonásáról folytatott kormányközi tárgyalások állásáról.

Az államtitkár hangoztatta: a magyar tárgyaló küldöttség – az Országgyűléstől kapott mandátuma alapján – arra törekszik, hogy a hazánk területén állomásozó alakulatok a rendezett körülmények között végrehajtható kivonást lehetővé tevő legrövidebb időn belül hagyják el Magyarországot. Ugyanakkor a magyar fél úgy szeretné megkötni a megállapodást, hogy azzal ne ártson a magyar–szovjet viszony jövőbeli alakulásának. Ezért semmiképpen nem lenne célszerű ultimátumszerű követeléseket támasztani a megbeszéléseken.

A külügyi államtitkár bejelentette, hogy a további egyeztetésre –, s remények szerint a végleges megálla-

(Folytatás a 2. oldalon)

HORN GYULA MOSZKVÁBA UTAZIK

Bizakodóan nyilatkozott Gennagyij Geraszimov szovjet külügyi szóvivő a szovjet csapatok magyarországi kivonásával kapcsolatban felmerült nézetkülönbségek leküzdésének lehetőségéről.

Geraszimov szerdai moszkvai sajtóértekezletén közölte, hogy szombaton munkalátogatásra Moszkvába érkezik Horn Gyula magyar külügyminiszter. Nem válaszolt viszont arra a kérdésre, hogy összefüggésben van-e a Horn-látogatás a csapatkivonásról folytatott magyarországi tárgyalások legutóbbi fordulójával.

Megyei HNF elnökségi ülés

Független, párton kívüli jelöltek vagyunk

Rendkivüli ülést tartott tegnap délután a Hazafias Népfront Baranya megyei elnöksége. Ezen tájékoztató hangzott el a mozgalom gazdasági helyzetéről, s döntés született az apparátus további csökkentéséről. Foglalkozott az elnökség nemzeti ünnepünk, március 15-e megünneplésével is.

(Folytatás a 2. oldalon)

100 milliós kár avartüzekből

(2. oldal)

Változás előtt a Mecseki Szénbányák

Fizetés bankhitelből

Gazdaságos termelés új ár- és feltételrendszer mellett

Sokkoló hírként röppent fel a hétvégi szakszervezeti kongresszusról a hazai szénbányászat katasztrofális pénzügyi helyzete. Az ágazat képviselői a nyolc bányavállalat esetében 6 milliárdos sorban állásról és 35 milliárd forintos adósságállományról beszéltek, és hangsúlyozták, már az is kérdéses, tudnak-e egyáltalán a következő hónapban mindenütt bért fizetni.

A Mecseki Szénbányák révén mi, baranyaiak is érintettek vagyunk a problémában, a vállalat pénzügyi helyzetéről *Göndöcs István* gazdasági vezérigazgató-helyettest kérdeztük.

– Vállalatunk beruházásokból fakadó kötelezettsége 6,6 milliárd forintra rúg, aminek túlnyomó részét, pontosan 6,1 milliárd forintot, a liász-program emésztette föl. A mai nappal mintegy 700 milliós a sorban állás a Mecseki Szénbányákkal szemben, amit csak részben kompenzál a vállalat 310 milliós követelése. Ami a dolgozóink bérét illeti, eddig nem volt gond a kifizetésekkel, bízunk benne, hogy ezután sem lesz. A szanálás óta hitel nélkül gazdálkodik a vállalat, a Budapest Bank csak a munkabérre szánt összegeket folyósítja rendszeresen, úgy, hogy a hitel a fizetés napján lejár, és egy hónap múlva csak akkor kapja meg a vállalat a szükséges keretet, ha addig az előző hitelt a büntető kamatokkal együtt visszatérítette.

Az elmondottakból kitűnik, hogy a vállalat pillanatnyi helyzete meglehetősen nehéz, esetében is feltétlenül indokolt tehát a kongresszuson sürgetett, a működőképességet biztosító döntés meghozatala. A kiút keresésére hatalmas erőfeszítéseket tesz a Mecsek vezetése, azonban az már jelenleg is jól látható, hogy a most hordott terhekkel elképzelhetetlen egy nyereséges vállalkozás.

– Az elmúlt évet 408 milliós veszteséggel zártuk, változatlan szabályzókkal viszont szerény nyereséget termeltünk volna. A különbséget a különböző ártámogatások megvonása eredményezte, amit nem egyenlített ki a szénáremelés. Jelentősen változtak a piaci igények, így az egyik legfontosabb feladatunk az ezekhez való igazodás lesz a jövőben – folytatta a vezérigazgató-helyettes, majd így foglalta össze a tervezett változásokat: – A vállalatunknál járt angol szakemberek vizsgálata szerint a Mecsek gazdaságos működése érdekében jelentős szerkezeti változásokat kell végrehajtani a vállalatnál. El kell különíteni a szenes és a szénen kívüli tevékenységeket, az előbbi esetében pedig jelentősen – a piachoz igazodva – kell csökkenteni a termelést. Fokozatos leépítés után a mélyművelés Komlón Zobák, Pécsett pedig Vasas Bányaüzemre és a

(Folytatás a 2. oldalon)



Pécsett, a málom-keleti városrészben átadás előtt az új postahivatal, melyet több mint tizmillió forintért alakít ki a postai magasépítési üzem. A 200 négyzetméteres létesítményt még az év első felében átadják. Fotó: Laufer László

100 millió kár avartüzekből

Egy hónap alatt több mint 1600 alkalommal riasztották a tűzoltóságot avar- és erdőtüzekhez, amelyek elsősorban szabadban történő tüzelésből vagy az égő cigaretták, cigarettavégek felelőtlen eldobása miatt keletkeztek, s összesen csaknem 100 millió forint kárt okoztak – közölte az MTI-vel a Belügyminisztérium Tűzoltóság Országos Parancsnoksága.

A kiskertekben megkezdődtek a kerti munkák. Az ezt végzők, valamint a hétvégi kirándulók figyelmetlenségükkel tovább szaporíthatják a tűzesetek számát. Mivel az Országos Meteorológiai Szolgálat előrejelzése szerint az elkövetkező két hétben még valószínűleg tart a száraz idő, a tűzoltóparancsnokság javasolta az arra illetékes döntéshozónak, a Mezőgazdasági és Élelmezésügyi Minisztériumnak a tűzgyújtási tilalom elrendelését.

Egyúttal kéri a lakosságot, a gazdasági szervezeteket, hogy a szabadban kerüljék a tűzgyújtást.

Teljes tűzgyújtási tilalom

Teljes tűzgyújtási tilalmat rendelt el a Mezőgazdasági és Élelmezésügyi Minisztérium csütörtöktől, március 8-tól az erdei tűzkárok megelőzése érdekében a kijelölt tűzrakóhelyeken is, valamint az erdőktől 200 méteres távolságon belül – átmeneti időre. Aki e megelőző tűzvédelmi rendelkezést megszegi, szabálysértést követ el.

Tájékoztató a szovjet csapatkivonásról

(Folytatás az 1. oldalról)

podás aláírására –, pénteken utazna ki magyar tárgyalóküldöttség Moszkvába. Somogyi Ferenc a pártcsúcson elhangzott miniszterelnöki javaslat értelmében felajánlotta azt is, hogy e záró szakaszra a 12-ek küldjenek saját soraikból 3 képviselőt, akik megfigyelői státusszal vennének részt a tárgyalásokon. Eleinte élénk vita bontakozott a képviselők kiválasztásának módjáról –, volt, aki a listavezető három legnagyobb párt részvételét ajánlotta; mások ezzel szemben úgy vélték, hogy vagy mind a 12 párt ott lesz, vagy sorsolni kell –, végül a résztvevők úgy foglaltak állást, hogy e kérdések eldöntéséhez nem rendelkeznek felhatalmazással. Abban maradtak az államtitkárral, hogy csütörtök reggel ismét találkoznak a Parlamentben, s akkor az egyes pártok végleges választ adnak a részvétel ügyében, egyben döntenek a képviselők kiválasztásának mikéntjéről is.

Bíró József, a Magyar Honvédség vezérkari főnökének első helyettese részletesebb adatokkal is szolgált a szovjet csapatkivonások méreteinek érzékeltetésére. (A résztvevők egyébként azt is hallhatták a magas rangú katonai vezetőtől, hogy a kivonási tárgyalásokig a magyar fél nem rendelkezett pontos, hiteles adatokkal a Magyarországon állomásozó csapatok létszámáról, elhelyezkedéséről.) Közölte, hogy jelenleg 49 ezer 700 katona tartózkodik Magyarországon, ennek egyharmada hivatásos, tiszt, illetve tiszthelyettes. A polgári alkalmazottakkal és a családtagokkal együtt azonban mintegy százezren vannak.

A kivonások ütemtervénél ügyeltek arra is, hogy elsőként a csapásmérő, támadó erők hagyják el Magyarországot. Ennek megfelelően a harcoló egységek, a támadó jellegű erők – a rakétacsapatok, a harckocsizók – 70 százaléka 1990 végéig hagyná el Magyarországot. A magyar javaslatnak megfelelően 1991. február végéig a harcoló csapatoknak már 90 százalékát vonnák ki. Ezután június 30-ig folytatódna a hátramaradt anyagok kiszállítása. Rakodásra, őrzésre-védelemre mindössze két lövészezred – mintegy 4–5 ezer katona – maradna Magyarországon.

Az elhangzottakkal kapcsolatban a pártok képviselői számos kérdést tettek fel, s bár a mostani találkozót tájékoztató jelleggel hívták össze, többen elmondták pártjuk álláspontját a csapatkivonásról.

Megyei HNF elnökségi ülés

(Folytatás az 1. oldalról)

Úgy döntöttek, hogy a HNF-szervek az állami ünnepségeken vesznek részt, a Hazafias Választási Koalíció képviselőjelöltjei a pártok által meghirdetett ünnepségeken jelennek meg.

Az elnökségi ülésen a Hazafias Választási Koalíció Baranya megyei szervezete a függetlenség és a pártonkívüliség érdekében – mint azt eredeti célként is megfogalmazták – javasolta legjelentősebb tagszervezetének, a Hazafias Népfront alapszabályának a megváltoztatását olyképpen, hogy a mozgalom alakuljon át pártonkívüliek szerveződésévé.

A Hazafias Választási Koalíció jelenlevő független képviselőjelöltjeinek a kérésére a koalíció megyei szervezete a következő döntést hozta:

„A Hazafias Választási Koalíció Baranya megyei képviselőjelöltjei a választási küzdelemben az MSZMP-vel és az MSZP-vel semmilyen közösséget nem vállalnak. Egyezséget, kompromisszumot nem kötöttek és nem kötnek. Kizártnak tartanak mindennemű egyezkedést. Szükséges ezt kimondani azért, mert jelöltjeinket és magát a koalíciót folyamatosan azonosítják, illetve egy táborba tartozónak ítélik a nevezett két párttal, holott valójában a koalíció megalakulásától kezdve és programnyilatkozatában is elhatárolta magát e szervezetektől."

A döntést a jelenlevő független, pártonkívüli képviselőjelöltek megnyugvással fogadták.

✲

Dr. Horváth Miklós, a siklósi, 6. számú választókerület képviselőjelöltje, mivel ezzel az állásfoglalással messzemenően azonosul, a HVK jelöltjeként részt vesz a választási küzdelmekben.

Fizetés bankhitelből

(Folytatás az 1. oldalról)

szászvári területre korlátozódik majd, amihez még a külfejtés produktuma járul. A csökkenő termelés természetesen a létszám fokozatos leépítését is maga után vonja, ez elsősorban a külszíni kiszolgálói állomást érinti idén. A változás másik sarkalatos pontjaként mielőbb rendezni kell a szénárak világpiaci árhoz való igazítását. Számunkra ugyancsak kedvező lenne, ha ez az eddigi hamutartalom vizsgálata helyett a fűtőérték szerint történne. Vállalatunknál már megkezdtük az angol javaslatok alapján a magyar szervezeti formáknak megfelelő új működés alapjainak kidolgozását, természetesen az állami illetékesek és legnagyobb hitelezőink bevonásával. Nem elképzelhetetlen például egy részvénytársaság felállítása. Egyetértünk azonban az angol szakemberekkel azzal az elméletével, amely a gazdaságos működés feltételeként nem veszi figyelembe az állami döntés folytán keletkezett liász-beruházások ránk nehezedő adósságait. A gazdaságossá csak így, valamint új ár- és ésszerű feltételrendszer mellett teremthető meg a szénbánya vállalatoknál.

Kaszás E.

24 ÓRA A NAGYVILÁGBAN

Feljelentik a miniszterelnököt?

MSZMP választási gyűlés

Az MSZMP valószínűleg feljelenti Németh Miklós miniszterelnököt azért a közelmúltban tett kijelentéséért, miszerint az MSZMP egyes vezetői novemberben puccsra készültek volna – mondta Maróti Imre, az MSZMP KB titkára a párt választási gyűlésén, melyet szerdán Budapesten a Puskin moziban tartottak meg. A KB-titkár szerint, mivel a miniszterelnök nem mondott konkrétumokat, ezzel a kijelentésével a párt egészét, tagságát sértette meg. Véleménye szerint a Németh Miklós által idézett levél csak blöff volt. A párt levélben fordult Fodor Istvánhoz, az Országgyűlés ideiglenes elnökéhez, hogy az ügyben a parlament előtt szólítsa fel nyilatkozatra Németh Miklóst, s ha a miniszterelnök nem tud konkrétumokkal szolgálni, akkor az Országgyűlés előtt vonják felelősségre.

◆

✧ ULÁNBÁTOR: Éhségsztrájkot kezdett szerdán Ulánbátorban, a kormány épülete előtt a Mongol Demokratikus Szövetség Koordinációs Tanácsának tíz tagja. Így akarják kifejezésre juttatni, hogy elégedetlenek azokkal a válaszokkal, amelyeket a Nagy Népi Hurál Elnöksége és a Mongol Népi Forradalmi Párt (MNFP) a fővárosban vasárnap tartott több ezres tüntetéseken előterjesztett követelésekre adott.

◆

Kiújultak a harcok Kabulban

Iszlámábádban dolgozó nyugati diplomaták értesülései szerint szerdára virradóan is folytatódtak a harcok az afgán fővárosban a lázadók és a kormányerők között. Állítólag zendülő pilóták által vezetett repülőgépek bombázták hajnalban Kabult.

A Pakisztánban székelő, Gulbuddin Hekmatijar vezette afgán ellenzéki erők szóvivője azt nyilatkozta, hogy szerda hajnali, Afganisztánból érkezett rádióüzenetekből ítélve továbbra is folynak a harcok Kabulban. A szóvivő azt mondta, hogy a jelek szerint a lázadók még mindig ellenőrzésük alatt tartják a főváros repülőterét.

A kabuli rádió azt közölte, hogy a kormánycsapatok ellenőrzésük alá vonták a védelmi minisztérium épületét, ahonnan korábban Sah Navaz Tanaj, a puccs vezetője irányította az összeesküvőket.



Az Ausztriában, Csehszlovákiában, Jugoszláviában, Romániában és a Szovjetunióban tevékenykedő magyar szervezetek képviselői találkoztak március 7-én a Magyarok Világszövetségének székházában. A képen: Pungor Ernő elnökségi tag beszél, mellette Juhász Gyula társelnök, Bognár József elnök és dr. Randé Jenő főtitkár. MTI TELEFOTO

Kárpáti Ferenc Hollandiában

A flotta után a légierővel és a szárazföldi hadsereggel ismerkedett szerdán, hollandiai útjának harmadik napján a Kárpáti Ferenc honvédelmi miniszter vezette magyar katonai küldöttség, amelynek tagja Borsics László vezérkari főnök is.

A delegáció délelőtti programján szerepelt a leeuwardeni légitámaszponton szervezett látogatás –, itt a fénypont egy F–16-os vadászbombázó bemutatása volt.

Délután az amersfoorti kiképzőközpontban a holland hadsereg Leopard harckocsijaival ismerkedhetett meg Kárpáti Ferenc és kísérete – először a varsói szerződésbeli országok katonái közül.

Turisták az Északi-sarkra

A világ legnagyobb jégtörőhajójának, a szovjet Rosszijának a fedélzetén kirándulhatnak az Északi-sarkra idén nyáron nyugati turisták. Az egyedülálló és egyszeri kiruccanásra 35 ezer nyugatnémet márka befizetése ellenében nevezhetnek be az érdeklődők a hamburgi Polar Schiffarts–Consulting Kft.-nél.

A 150 méter hosszú, 30 méter széles, atommeghajtású jégtörő a tervek szerint július 30-án indul Murmanszkból és augusztus 15-én érkezik vissza. A kirándulás programjában szerepel egy grillparti lazaccal, kaviárral és vodkával az éjszakai napsütésben.

✧ *BELGRÁD: A Dráva-szögi Vörösmarton március 18-án megtartja alakuló közgyűlését a horvátországi Magyar Néppárt. A kezdeményező bizottság programtervezetben hangoztatja, hogy az új párt a nemzetiségi és az emberi jogok, valamint a vallásszabadság és a környezet védelmét tartja elsőrendű feladatának.*

✧ PÁRIZS: Az akadémiai könyvkiadó által túlnyomórészt tavaly megjelentetett könyvekből nyílt kiállítás kedd este a párizsi Magyar Intézetben. Mintegy 350 művet mutatnak be a társadalomtudományok és a természettudományok területéről, a francia tudományos kutatási központ együttműködésével.

Olasz kommunisták

A nagy illúzió vége

Keserű hangulatban gyülekezett a bolognai sportcsarnokban az Olasz Kommunista Párt utolsó kongresszusának 1100 küldötte. A nyugati világ legnagyobb, s egyetlen igazi választói támogatást maga mögött tudó kommunista pártja (27 százalék, 10 millió szavazó) annak a kelet-európai demokratikus forradalomnak az áldozata, amelyet maga is segített elindítani és kibontakoztatni. „Félő, hogy a leomlott berlini fal maga alá temette az egész európai baloldalt" – jegyezte meg keserűen a kongresszus előtti heves vitákban Achille Ochetto főtitkár, aki tulajdonképpen győztes már a kongresszus kezdetekor, hiszen a párttagság kétharmada mögötte sorakozott fel, támogatva átalakulási és névváltoztatási indítványát. Az elutasítók frontja a párt egyharmadát tudta maga mögé állítani november óta.

Az olasz kommunisták elindítói voltak a sztálini politikai és eszmerendszer szétzúzásának. Ők hívták életre az eurokommunizmust a hetvenes években. Ők mondták ki, hogy a demokrácia „egyetemes érték", s hogy „az októberi forradalom hajtóerői kimerültek". Gorbacsovot és a lengyel szolidaritást üdvözölték, s közös útkeresést szorgalmaztak a szociáldemokráciával a „demokratikus szocializmus" jegyében. Ők nem buktak meg, mint negyven évig hatalmon lévő kelet-európai testvéreik, akikkel meg is szakítottak minden eszmei közösséget már évek óta.

Nem apad el a szovjet földgázimport

Mi lesz a tengizi 65 milliárd forintos beruházás sorsa, és mi várható hazánk energiahelyzetében, ha valóban igaznak bizonyul a hír, amely szerint 2000-re erősen csökkennek a Szovjetunió földgázkészletei?

A hír félreértésen alapul – válaszolta Szabó Imre ipari minisztériumi államtitkár az MTI munkatársának. A továbbiakban elmondta, hogy a szovjet fél sem hivatalosan, sem szakmai publikációban nem tett olyan nyilatkozatot, miszerint a szovjet földgázvagyon 10 év múlva kimerül. Az viszont igaz, hogy a szovjet szakemberek úgy vélik: 2000 után – esetleg még korábban – az egyre növekvő villamosenergia-termelésben a földgáznak már kisebb szerep jut, annak ellenére, hogy a Szovjetunióban a jelenlegi évi 860 milliárd köbméter földgázkitermelést 2000-re ezer milliárd köbméterre szándékoznak növelni. Egyébként nemzetközi adatok szerint a Szovjetunió gázvagyona 42 475 milliárd köbméter, ami a világ földgázkészletének 37,6 százaléka.

A jamburgi egyezmény alapján Magyarországra szállítandó évi 2 milliárd köbméter földgáz az évi ezermilliárd köbméteres prognosztizált szovjet termeléshez képest igen elenyésző. Emellett az egyezmény 20 évre szól, míg a Szovjetunió 40–50 évre elegendő földgázvagyonnal rendelkezik.

Tény, hogy hazánk növekvő mértékben szorul energiahordozó behozatalra, az import aránya a jelenlegi, mintegy 50 százalékról az ezredfordulóra várhatóan 64 százalékra növekszik. Részben a lakosság növekvő igényei, részben a következő években létesítendő gázturbinás erőművek miatt az importban kiemelkedő szerepet játszik majd a földgáz. Az ezredfordulóra hazánk földgázigénye a jelenlegi körülbelül 12 milliárd köbméterrel szemben évi 15–16 milliárd köbméter lesz, ebből a hazai termeléssel csak 4–4,5 milliárd köbméter fedezhető. A szovjet partnerekkel abban még nem sikerült megállapodni, hogy amennyiben áttérünk a konvertibilis elszámolásra, a többlet energiahordozót milyen feltételekkel tudjuk tőlük megvásárolni. Az ipari tárca ezért arra törekszik, hogy az energiahordozókat több irányból – a Szovjetunióból, vagy Nyugat-Európán keresztül Algériából, esetleg Norvégiából – szerezzük be. Ez természetesen feltételezi a magyar gazdaság versenyképességének a növekedését, továbbá az energiatakarékosság növelését és a felhasználás hatékonyságának fokozását is – mondotta az államtitkár.



Az MDF pécsi szervezetének felhívása

Tisztelt pécsi polgárok!

Aczél György úr Pécsre készül.

Nem mint országgyűlési képviselő, bár választói kinyilvánított akarata ellenére a parlament padsoraiból néz vissza ránk a televízió képernyőjén.

Nem mint a magyar kultúra több évtizedes romlásáért felelős kommunista politikus.

Nem mint a diktatúra függésrendszerét kihasználó vezető. Aczél György nagy idők tanújaként, tisztelői megválogatott körében, szerzői honorárium fejében beszélheti el és ítélheti meg saját tevékenységét.

Célunk: Aczél György parlamenti vizsgálóbizottság előtt számoljon el a rábízott értékekkel.

Kérjük önöket, a város polgárait, támogassák ezt a célunkat.

A Magyar Demokrata Fórum pécsi szervezete

Vissza a mángorlóhoz?

Lassan már nem kapjuk fel a fejünket egy-egy újabb áremelés hallatán, az automata mosógépek mostani drágulása mégis bosszantó. Legtöbb családban már nélkülözhetetlenné vált, máshol pedig tervbe vették a megvásárlását. Úgy tűnik, most mégis le kell mondaniuk róla, mert nemcsak körülbelül 2000 forinttal lett drágább, kapni se lehet. Mint a Titán Kereskedelmi Vállalattól megtudtuk, a Hajdúsági Iparművek (a gyártó) az első negyedévre a szerződésben ígért 2800 helyett csak 610 automata mosógépet szállított. Indoklásul a tőkés export elsőségét emlegették, ami a Titán számára nem jelent vigaszt. Így a kereskedő vállalatoknál felmerült, hogy külföldi cégektől vásárolnak magyar igénynek megfelelő mosógépeket –, 40 ezer forint körüli áron. Az áruházak vezetői között azonban már azt rebesgetik, hogy a Hajdúsági Iparművek újabb áremelést tervez, úgyhogy lehet, hogy nemsokára nem is lesz olyan drága egy nyugati mosógép.

A Hajdúsági Iparművek gazdasági igazgatója az áremelésről nem nyilatkozott. Szerinte a nagykereskedelmi vállalatok is hibásak a hiányhelyzet kialakulásában, mert nem hajlandóak készletezni és keveset rendeltek. Azt ígérte viszont, hogy a negyedév végéig leszállítják a hiányzó mennyiséget is.

Pataki V.

Alapítványok és társadalmi szervezetek

Hogyan zárjuk az adóévet?

Az alapítványok és a társadalmi szervezetek (pl. szakszervezetek, tömegmozgalmak, érdekképviseleti szervek, egyesületek) az 1989. évi gazdasági tevékenységükkel összefüggésben adatszolgáltatást és beszámolót kötelesek készíteni.

ADATSZOLGÁLTATÁS

Az alapítványok és társadalmi szervezeteknek, mint munkáltatónak, illetve kifizetőknek adatot kell szolgáltatniuk a 2000 Ft-ot meghaladó kifizetésekről. A 2000 Ft-ot meg nem haladó kifizetett összegekről csak abban az esetben, ha a magánszemély – nyilatkozata alapján – azt összevonandó jövedelemként kívánja figyelembe venni.

Az adatszolgáltatásnak ki kell terjedni az adóelőleg számításánál figyelembe vett adóalapra, a levont adóelőlegre, a munkáltatónak nyilatkozatot adók (amely szerint a magánszemély a munkáltatóját bízza meg az adóelszámolással) esetében, ezenkívül még az adóalap csökkentő és az adókedvezményekre is jogcímenként.

Az adatszolgáltatást a magánszemélyenként gyűjtött és összegzett éves jövedelem adatokról a 29., a 30., 41. számú nyomtatványokon kell elkészíteni. A 29. számú nyomtatványon csak azokról a magánszemélyekről kell adatot szolgáltatni, akiknek a személyi jövedelemadóját a munkáltató állapítja meg. A 30. számú nyomtatványon kell szerepeltetni minden egyéb jövedelem kifizetést. A 41. számú nyomtatvány a magánszemélyeknek juttatott ingyenes értékpapírok kimutatására szolgál.

Az adatszolgáltatást március 31-ig kell benyújtani a kifizető, munkáltató elsőfokú adóhatóságához.

Ha az adatszolgáltatás mágneses adathordozón történik, akkor a benyújtási határidő április 20-a.

Az adatszolgáltatást (29., 30., 41. lapok) egy példányban, a nyomtatványok igazolásaként kiállítandó „adatkísérő lap"-ot 3 példányban kell benyújtani.

ADÓBEVALLÁS

Az adóbevallást minden 1989. december 31-én érvényes adószámmal rendelkező társadalmi szervezetnek és alapítványnak be kell nyújtania legkésőbb április 20-ig. Az adóbevallás tartalmazza a munkáltatói, kifizetői minőségben a magánszemélyektől levont személyi jövedelemadót, illetve előleget, a vállalkozási tevékenységével összefüggésben felmerült általános forgalmi adót és vállalkozási nyereségadót, valamint egyéb adófizetési kötelezettségeket (pl. fogyasztási adó, kereskedelmi adó) és költségvetési juttatásokat (pl. fogyasztói árkiegészítés).

Az adóbevallást nemleges esetben is meg kell küldeni, az azonosító adatok kitöltésével és az alapítvány, illetve a társadalmi szervezet cégszerű aláírásával az adóhatóság részére.

Az adóbevallást a „Bevallás az állami költségvetéssel szembeni kötelezettségekről és juttatási igényekről, 1989. év" című APEH 22. r. sz. jelű nyomtatványon kell teljesíteni.

A bevallás garnitúra borítólapból, a kötelezettségek, illetve juttatások kimutatására szolgáló 5. és 6. sz. bevallási lapból, valamint a nyilatkozatot tett magánszemélyek jövedelemadójának év végi elszámolására szolgáló 10. sz. bizonylatból áll.

Ezt a 10. sz. bizonylatot a társadalmi szervezeteknek, illetve alapítványoknak nem kell kitölteni, mert a bevallás benyújtására részükre előírt április 20-i határidőig a velük munkaviszonyban álló és nyilatkozatot adó magánszemélyek éves adókötelezettségét már meg kellett állapítani. A munkavállalótól év közben levont adóelőleg és a megállapított éves adókötelezettség közötti különbséget ezért nem a 10. sz. lapon, hanem az 5. sz. lap „magánszemélyek jövedelemadója sor tárgyévet követően esedékes összeg" elnevezésű rovatba kell bejegyezni.

A bevallásba csak azokat a tárgyévi kötelezettségeket és juttatási igényeket szabad beírni, amelyeket az adózónak az adóelszámolási irodával kell pénzügyileg rendeznie.

1989 évben több társadalmi szervezet és alapítvány végzett önrevíziót az 1988-as adóévre, illetve az adóhatóság is tartott adóellenőrzést. Az önrevízióval vagy az adóellenőrzéssel feltárt adóeltéréseket a kétszeres előírás elkerülése érdekében nem szabad a bevallásba beállítani, az csak az 1989. évi kötelezettségeket tartalmazhatja.

Az adóbevallásba az adatokat ezer Ft-ban kifejezve kell, a kerekítés általános szabályait is figyelembe véve bejegyezni.

Az alapítványok és társadalmi szervezetek esetében is fennáll az adóigazgatási eljárásra vonatkozó rendelkezésnek az az előírása, amely szerint az adó megfizetése nem helyettesíti az adó bevallását. Az adóigazgatási eljárás végrehajtását szabályozó pénzügyminiszteri rendelet fogalommeghatározása szerint adóhiány: a bevallott, illetve a bevallani elmulasztott és az adóhatóság által a jogszabályok szerint megállapított adónak, juttatásnak a költségvetés javára mutatkozó különbözete, függetlenül attól, hogy azt befizették-e vagy sem.

BESZÁMOLÓ

A vállalkozási tevékenységet is folytató alapítványok és a társadalmi szervezetek az 1989. évi gazdasági tevékenységükről beszámolót is kötelesek készíteni. E kötelezettségüknek a „Beszámoló az alapítványok és társadalmi szervezetek részére" című, Terv. 1704. r. sz. jelű nyomtatványgarnitúrán kell eleget tenniük.

A beszámolót csak azon alapítványoknak és társadalmi szervezeteknek kell benyújtani az elsőfokú adóhatósághoz, amelyek gazdasági-vállalkozási tevékenységet is folytatnak, azaz nyereség- és vagyonszerzés céljából üzletszerűen termelő vagy szolgáltató tevékenységet végeznek ellenérték fejében.

Azok a társadalmi szervezetek, amelyek 1989-ben még az 1988-ban alkalmazott könyvvezetési módszert alkalmazták, az 1988. évi előírások alapján könyvelhettek, de a beszámolót nem az 1988. évi szabályok alapján nyújthatják be, hanem már az új előírásoknak megfelelően.

A beszámoló egy példányát az adóbevallással együtt kell eljuttatni az elsőfokú adóhatósághoz április 20-ig. Eddig az időpontig a beszámoló egy példányát a Központi Statisztikai Hivatal megyei igazgatóságának is meg kell küldeni.

A beszámoló átvétele után, figyelembe véve az átvételkor kijavított hibákat, el kell készíteni a beszámoló letéti példányát is, amely a garnitúrában levő többi példánytól eltérő színű nyomtatvány. A letéti példány elsőfokú adóhatósághoz történő leadásának határideje május 31. Ezen a példányon már semmiféle javítás – ragasztás, festés, áthúzás stb. – nem lehet, de az adatai természetszerűleg meg kell hogy egyezzenek az először leadott és az adóhatóság által elfogadott példányon szereplő adatokkal.

Az adóbevallás és a beszámoló adóhatósághoz történő leadásának feltétele, hogy az adózónak legyen adószáma.

Imhoffné Hegedüs Gyöngyi,
Adó- és Pénzügyi Ellenőrzési Hivatal,
Baranya Megyei Igazgatóság,
költségvetési szervek
adóellenőrzési osztályának
vezetője

Például

Szerkeszti: Bozsik László és Pauska Zsolt

Levakarják

Tegnapi számunkban szóvá tettük, hogy a FIDESZ Pécs több pontján jelszavaival festi tele a járdát. Ifjabb Bősze András ez ügyben kereste meg rovatunkat:

– Én voltam az egyik, aki az aszfaltfestésben részt vett. Hogy a jelszavak kit provokálnak és kit nem, megítélés kérdése, mindenesetre munkánkat rendőrök is végignézték, és nem szóltak semmit. A festék, amit használtunk, egyébként könnyen kopik: műanyagbázisú homlokzatfestékről van szó. Véleményem szerint a választásokig mindenképpen lekopnak feliratainak, de ha nem, itt megígérem, hogy két kezemmel fogom lesikálni a járdákról az összeset. Őszintén szólva nem vállalkozom túl nagy hőstettre, hiszen tegnap – mivel a táskám is festékes lett, és fél óra alatt rendbe tudtam hozni – kipróbáltam, hogy a feliratokat milyen gyorsan lehet lemosni... Azzal egyetértek, hogy néhány embert irritálhat Szabadság úti feliratunk, hiszen a „Soha többé kommunizmust!" jelszóban az o-betűt halálfejből formáltam. Ezzel azt akartam érzékeltetni, hogy Sztálin több millió embert tett el láb alól, s a napokban is vannak ilyenek, mint Németh Miklósnak a tervezett puccsra vonatkozó bejelentéséből kiderült. Szóval, igérem, a választások után – ha addig maguktól le nem kopnak – eltüntetem a feliratokat...

Ribánszki igen, Puja nem

Az MSZMP baranyai aktivistái kérdezték rovatunktól, igaz-e a hír, hogy Ribánszki Róbert és Puja Frigyes lemondott KB-tagságáról, mert a párt nem jelölte őket listára a választásokon? A kérdést dr. Bödő Lászlónak, az MSZMP KB baranyai tagjának tettük tovább:

– Február 18-án volt az a KB-ülés, melyről szó van, az esetről Thürmer Gyula is nyilatkozott a hét végén a rádióban. Nos, az említett ülésen felállt valaki, és javasolta, hogy a Ribánszkit vegyük fel az országos listára, mire felszólalt egy másik KB-tag, a nevét nem tudom, ő meg azt mondta, a pártnak ez nem érdeke, Ribánszkival szemben túl nagy az ellenszenv a közvéleményben. Ezek után következett Ribánszki Róbert: kiment a pulpitusra, és úgy nyilatkozott, nem tart igényt az országos listára – majd kivonult, mondván, a leendő Országgyűlésnek nem is kíván tagja lenni... Ráadásul mivel sok mindennel nem ért egyet, a KB-tagságról is lemond. Fogta magát és elment... Puja Frigyesnek ez ügyben semmi szerepe nem volt, hozzászólásában annyit mondott csupán, hogy a személyeskedéseket ideje lenne abbahagyni már. Arról viszont szó sincs, hogy ő is elment volna. Egyébként az országos listán se Grósz, se Berecz nincs rajta. Azóta Thürmer és az alelnökök megkeresték Ribánszkit, aki továbbra is kitart lemondása mellett, arra hivatkozva, hogy ő ezt a pártot túl lojálisnak tartja, már ami a jelenlegi hatalomhoz fűződő viszonyunkat illeti.

A rendőrök pénze

A vasárnapi Napzárta című tévéműsorban szó esett egyebek mellett a rendőrség anyagi-technikai ellátottságáról. A baranyai helyzetről érdeklődtünk. Bagó Ottó rendőr alezredes, a megyei kapitányság gazdasági igazgatója:

Baranyában 1990-ben egy rendőr kb. 260 ezer forintjába kerül az adófizetőnek. Annak, aki ezt a pénzt biztosítja, az összeg sok, akinek gazdálkodni kell belőle, kevés. Havi 10 000 Ft nettó fizetést feltételezve a bér 158 ezer forint, az egyéb személyi kiadásokkal együtt. A maradékból kell biztosítani a működés többi kiadásait. A beszerzések (gépkocsi, rádió, energia, telefon stb.) egyre több pénzt igényelnek.

Manapság azonnal felteszik a kérdést: és az állambiztonság is ennyit kapott? A szolgálat is ezen átlagszámok alapján kapta az ellátást, és kapja ez év végéig. A köztársaság nemzetbiztonsági hivatala megyei szervezete 1991. január 1-jétől lesz önellátó. Technikai eszközeik nagy részét átcsoportosítottuk a bűnügy, szolgálathoz az ellátás javítása érdekében. Az általuk korábban használt hét gépkocsiból négyet kapott a közrendvédelem, így ők a megyében 97 gépkocsival tudnak dolgozni.

Jubileumi tanácskozás a siklósi várban

A Siklósi Vár- és Múzeumbaráti Kör március 15-én tizedik alkalommal rendezi meg a már hagyományos tudományos tanácskozását a siklósi vár kongresszusi termében.

Évek óta Siklós és környékéről hangzanak el történelmi tárgyú előadások neves helytörténészek, kutatók munkáiból. Nem titkolt szándékunk, hogy az előadásokkal egy Siklósról készült monográfia alapjait kívánjuk megteremteni. Szükség is van erre, mivel utoljára az 1930-as évek közepén dr. Fejes János siklósi ügyvéd készített Siklósról monográfiát.

A tudományos üléseinket minden évben úgy kívántuk megszervezni, hogy az előadások alapját képezhessék a további kutató- és feldolgozómunkának. Kívánság volt az is, hogy az előadások járuljanak hozzá a siklósi helytörténet fehér foltjainak eltüntetéséhez.

Az első tudományos tanácskozásunkat 1981. március 14-én tartottuk. Az eltelt idő a visszapillantásra késztet bennünket. 1981-ben 5 előadással Batthyány Kázmérra emlékeztünk. Neves történészeket, etnográfusokat, jeles helytörténészeket kértünk fel előadóknak. Batthyány Kázmér, a siklósiak haladó szellemű földesura sok szállal kötődött hozzánk. Benne találtuk meg azt a személyt, akinek életét és munkásságát sajátságosan siklósinak tarthatunk, aki mind életével, mind gyakorlati tevékenységével kiemelkedett kortársai közül, egyfajta iránytű, példa volt.

Sajnos, e kiemelkedő személyiséggel hálátlanul bánt a történelem, méltatlan volt hozzá (még ma is az!). Tankönyveink meg sem említik, történészeink alig foglalkoztak vele. Ezért tekinti várbaráti körünk feladatának életének, pályafutásának, munkásságának felkutatását, megismerését, megismertetését. Helytörténészeinket, kutatóinkat is erre serkentjük. Batthyány Kázmér-kultuszt akarunk városunkban, városunk határán túl. Apolni kívánjuk emlékét! Ezért kap tudományos tanácskozásainkon elsőrendű helyet a vele történő előadás.

Következetes munkánk legnagyobb sikerének könyvelhetjük el hamvainak Párizsból való hazahozatalát. 1987-ben országos rendezvényként a siklósi kápolnában helyeztük örök nyugalomra. Sírja zarándokhely lett, mindig találunk rajta egy-egy koszorút, virágcsokrot, friss virágszálat. A nevezetes napon Szabad György akadémikus, egyetemi tanár, Urbán Aladár, a történettudományok doktora, egyetemi tanár és Füzes Miklós Batthyány Kázmér-kutató méltatták érdemeit. Az eddigi tanácskozásokon a hallgatóság közel 50 előadáson ismerkedhetett meg többek között Siklós társadalmának fejlődésével, dalosmozgalmával, zenei életével a 18–20. században. Érdekfeszítő előadások hangzottak el az ormánsági falvak életéről, Sellye, Harkány egy-egy kiemelkedő történelmi múltjáról. Megismerhettünk egy eddig ismeretlen, siklósi érdekű, középkori oklevelet.

Betekintést nyerhettünk Siklós igen gazdag egyesületeinek életébe. Emléktábla avatásával fejeződött be az a tanácskozásunk, amelyet Siklós és a siklósi vár török alóli felszabadulásának 300. évfordulójára rendeztünk.

A konferenciák – amelyeket mindig március 15-én rendezünk meg, tisztelegve ezzel a polgári forradalom és szabadságharc emlékének – népszerűek, látogatottak.

Az eddigi konferenciák előadásait egy-egy kiadványban megjelentettük (9 jelent meg eddig), igaz, nem kevés anyagi áldozattal. Újabb tudományos tanácskozás előtt állunk. 1990. március 15-én a tizediket tartjuk.

Az előadások Siklósról és környékéről szólnak. Téma a közlekedés. Szólunk a Dráva menti hajózás történetéről a 19. században, a Dráva menti vasutak és úthálózat kialakulásáról. Sokak kérésére előadást hallhatnak a magyar címerekről, közelebbről a siklósiról is.

Minden érdeklődőt, lokálpatriótát várunk, szívesen látunk.

Perics Péter

Lukas ötletek

Halljuk a rádióban, hogy tekintettel az ország hivatalos nevének megváltozására, tudniillik, hogy Magyar Köztársaság lettünk, újra készítenek az új felirattal kétfillérest, ötfillérest, tizfillérest, húszfillérest és ötvenfillérest is.

Remek ötlet. Lenne néhány tanácsunk: ha a kétfilléres, a régi, a nosztalgikus emlékeket ébresztő, újra lyukas lesz, gyártsanak több svájcisapkát, mert milyen jól is mutatott régen azon a kis felső, kiálló részen egy rátűzött kétfilléres. Ha lyukas lesz a kétfilléres, csinálhatunk segítségével sétabotot. Kell egy drótszál, felfűzünk rá jó néhányat, könnyen megtámaszkodhatunk rajta, ha van kedvünk fűzöcskézni sokáig, eladásra is készíthetjük, vásárlási értékként csak lyukas kétfilléreseket fogadjunk el, és máris mehet folyamatosan az üzlet.

Névértékben mindenki köteles lesz elfogadni ezeket a pénzeket, hallhattuk még a közleményben. Rendben. Fizetésünket kétfilléresekben kérjük. Kapunk belőlük egyszerre mondjuk ötszázezer darabot. Ha egy kétfilléres egy milliméter széles, akkor ötszáz méter hosszú fizetést kapunk.

Egytől félünk. Emlékezhetünk valamennyien, hogy nemrégiben új dinárt vezettek be Jugoszláviában. Egy új dinár egyszázezer régit ér. Csak nem hasonlót terveznek a forinttal is? Ha igen, akkor legalább lesz értelme ennek a rendelkezésnek.

Nők nélkül

Bevonják a hadköteles nők katonai igazolványát, adtuk hírül lapunk tegnapi számában. A baranyai adatokról és teendőkről kérdeztük Dancsházy Gusztáv alezredest, a megyei hadkiegészítő és területvédelmi parancsnokság vezetőjét:

– Megyénkben négyezerhétszáz nőt érint ez a döntés. Kérjük, hogy akiknél van katonakönyv, és azt nem kívánják megtartani, hozzák be személyesen a kiegre, küldjék be levélben címünkre. Akik most is egészségügyi intézményben dolgoznak, megtehetik, hogy munkahelyükön adják le katonakönyvüket.

HÍREK

MÁRCIUS 8., CSÜTÖRTÖK

Szeretettel köszöntjük névnapjuk alkalmából ZOLTÁN nevű kedves olvasóinkat

A Nap kél 6.12 – nyugszik 17.38 órakor
A Hold kél 14.29 – nyugszik 4.32 órakor

Olvasószolgálat

Hírek, tudósítások, események közölhetők 14.00—16.00 óráig a 15-000 telefonszámon.

Hírszerkesztő: CSUTI JÁNOS

CB-adóvevőnk hívható 14–16 óráig az USB 33-as csatornán.

Ma délelőtt 9–11 óráig panaszügyekben fogad, a 10-046-os számon hívható NAGY ISTVÁN

Szerkesztőségi hírügyeletes 16—19 óráig a 10-053-as számon NAGY ISTVÁN

Elmaradt Siklóson a tanácsülés

A 41 fős tanácstestületből csak 15 tanácstag jelent meg tegnap a siklósi városházán, így a határozatképességnek a közelébe sem kerültek. Már legutóbb is gondok voltak a határozatképességgel, és csak remélni lehet, hogy legközelebb, március 20-án a kínos eset nem ismétlődik meg.

◆

– **Videofilmtár.** A Fúzió Szakszervezetek Kulturális Központja kialakította a munkavédelmi videofilmtárát. Vállalja, hogy folyamatosan beszerzi az új oktatófilmeket, ezzel segítségére lehet az intézményeknek és gazdálkodó szerveknek. A rendszeres kölcsönzést március 15. után biztosítják, naponta 8 órától 16.30-ig. Telefonon Körösiné Ujhelyi Gyöngyi hívható a 10-554-es számon.

– **Rekonstrukciós munkákat** végeznek Pécs-Somogyon, a Búzakalász utcában, melyet várhatóan a félév végére befejeznek. A munkák ideje alatt forgalomkorlátozásra és elterelésre kell számítani.

Időjárás

Várható időjárás az országban. Csütörtökön már csak néha növekszik meg a felhőzet. Számottevő eső sehol sem lesz, több órás napsütés várható. A délnyugati szél csütörtökön már csak időnként, és főleg a Dunántúlon élénkül meg. A legmagasabb nappali hőmérséklet csütörtökön 15 és 20 fok között várható.

PÉNTEKEN: ORBÁN VIKTOR PÉCSETT

FIDESZ-nagygyűlés

Orbán Viktor lesz a főszónoka a FIDESZ péntek esti nagygyűlésének, amelyen Bart Andrea, Trombitás Zoltán és Lévai József képviselőjelöltek is felszólalnak. A gyűlés 19 órakor kezdődik a Bóbita Bábszínházban.

Ugyanezen a napon este a tv 1. csatornáján 23.55-kor kezdődő műsorban (a pécsi körzeti stúdió egyórás adásában) Orbán Viktornak, *Kövér Lászlónak*, a FIDESZ Tolna, Baranya és Somogy megyei listavezetőinek és a párt gazdasági szakembereinek véleményét ismerhetik meg. (Kérdéseket a 24-600-as telefonon már előzetesen fel lehet tenni.)

Ma: pártok telefonos fóruma

Három párt képviselői várják az érdeklődő kérdéseket ma délután 4 és 6 óra között a Dunántúli Napló szerkesztőségében, a 10-046-os telefonszámon. A Magyar Szocialista Párt, a Magyar Néppárt és a Szövetség a faluért – a vidékért Választási Párt megyei vezetői válaszolnak a telefonálók időszerű felvetéseire.

ÉK-program

Ma 19.30 órakor folytatódik a képviselőjelöltek szellemi párharca az ÉK-ban, a Vasutas Művelődési Házban. Ezúttal a 2-es körzet képviselőjelöltjeit hívták meg, Papp Andrást az MDF, Trombitás Zoltánt a FIDESZ, Getto Józsefet az SZDSZ, Széles Sándort az FKgP, dr. Angyal Ottót az MSZDP, dr. Szili Katalint az MSZP, Cseresznyés Ferencet az MSZMP, Kaposiné dr. Dunai Máriát a Hazafias Választási Koalíció képviselőjelöltjeit, valamint dr. Marton István, Kuller József és Gyulai Sándor független jelölteket.

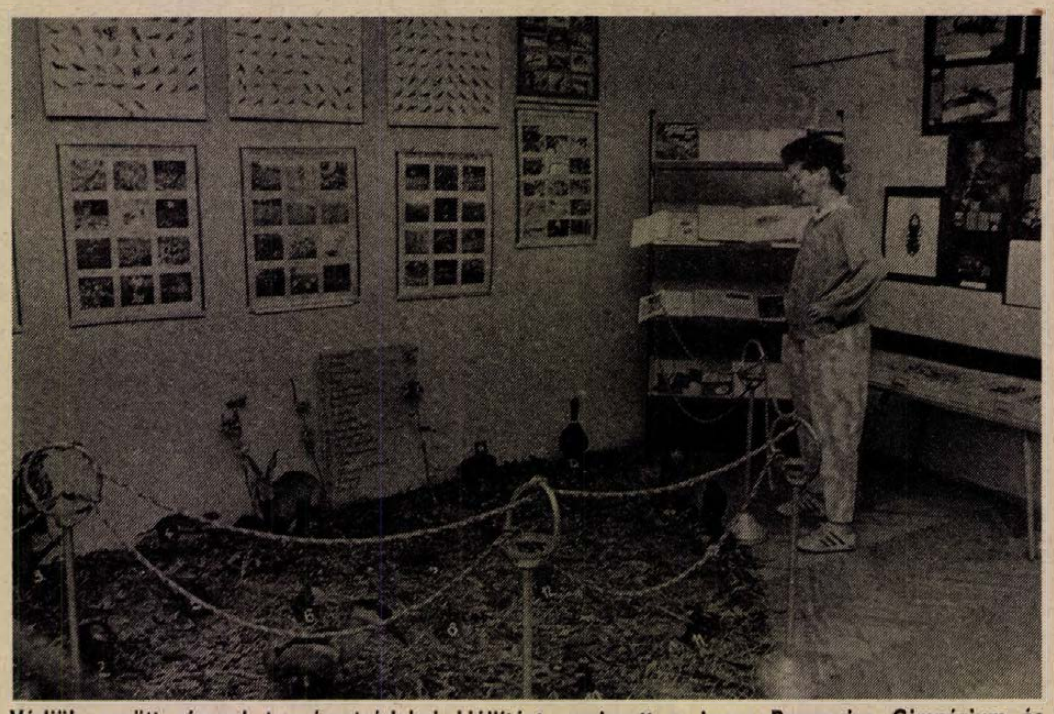

Védjük együtt címmel természetvédelmi kiállítást rendezett a Janus Pannonius Gimnázium és Szakközépiskola Kovács Gábor, Mészáros László tanulók és osztályfőnökük, dr. Sztojanovics Józsefné szervezésével. A március 14-ig megtekinthető kiállítás ideje alatt előadásokat hallhatnak az érdeklődők a „Gyöngybagoly Baranyában", „Kirándulások a Mecsekben" címmel, valamint videovetítést láthatnak Szársomlyóról. A befolyt összeget a romániai árvák megsegítésére ajánlják fel.
Fotó: Laufer László

Esküvő

MÁTÉ ZITA
és
RIPPERT JÓZSEF
szeretettel értesítjük kedves ismerőseinket, hogy március 10-én, délután 4 órakor házasságot kötünk a szigetvári Városi Tanács dísztermében.

KAKAS MARIANNA
és
FERENCZI TAMÁS
szeretettel értesítjük kedves ismerőseinket, barátainkat, hogy 1990. március 10-én, 16 órakor házasságot kötünk a pécsi központi házasságkötő teremben, (Hunyadi út 2. sz.), majd azt követően, 16.30 órakor a Szent Ferenc templomban (Sallai u. 37.).

PINTÉR GABRIELLA
és
JÁSZKUTI CSABA
szeretettel értesítjük kedves ismerőseinket, barátainkat, hogy 1990. március 10-én, 15.30 órakor házasságot kötünk a pécsi központi házasságkötő teremben, (Hunyadi út 2. sz.).

KOVÁCS TÍMEA
és
ARATÓ PÉTER
szeretettel értesítjük kedves ismerőseinket, barátainkat, hogy 1990. március 10-én, 17.30 órakor házasságot kötünk a pécsi központi házasságkötő teremben, (Hunyadi út 2. sz.).

04-05-07

Könnyelműen gyújtott és őrizetlenül hagyott tüzek adtak munkát a tűzoltóknak szerdán is. Hét helyen – Pécs-Szabolcsfalun az Előd utcában, Petőfi-aknán, Hosszúhetényben, Mecsekjánosiban, Komlón, Kossuth-akna térségében kellett megakadályozniuk a lángok továbbterjedését. Nagyobb kár szerencsére nem esett, de fennáll a veszély, hogy az avartüzek oltásával lefoglalt egységek egy esetleges komolyabb tűzhöz nem tudnak kivonulni.

◆

Halálozás

Mély fájdalommal tudatjuk, hogy szeretett édesanyám, anyósom és nagymamánk,

POLHAMMER RUDOLFNÉ
Baráth Gizella

81 éves korában csendesen elhunyt. Temetése március 9-én, pénteken 14 órakor lesz a szigetvári turbéki temetőben. A gyászoló család.

Amatőr versmondó verseny

A költészet napja, valamint József Attila születésének 85. évfordulója tiszteletére ifjúsági és felnőtt kategóriában április 7-én amatőröknek versmondó versenyt rendeznek. József Attilának egy versét, és egy Baranyában élő költő alkotását kérik elmondani. A rendezvényt a pécsi Janus Kft., az MSZP pécsi városi választmánya, valamint a Népszava Lap- és Könyvkiadó Vállalat Baranya megyei kirendeltsége támogatja. A nevezéseket 7623 Pécs, Athinay u. 44-be, a Fúzió szakszervezetek kulturális központjába kérik.

– **Újabb emléktábla.** A pécsi egyetem központi épületében tragikusan megformált bronz emléktábla emlékezteti az előtte elhaladókat az egyetem 1. világháborús katonahalottaira. A joghallgatók újabb emléktáblát kívánnak emeltetni az elmúlt ötven évben tragikus sorsra jutott elődeik emlékének.

– **Lezárják a forgalmat** március 13-án és 14-én 7 órától 17 óráig a 6. számú főközlekedési úton, a pécsváradi vasúti felüljáró fenntartási munkálatai miatt. A forgalmat a községi útra terelik. A műveletet a kaposvári MÁV Épület- és Hídfenntartó Főnöksége végzi.

☎ 15-000

Sokan szerették volna március 1-jén megvenni a posta új, baranyai telefonkönyvét, mivel annak megjelenését erre az időpontra ígérte a Pécsi Posta. Miért késik a nagyon fontos kiadvány, amelyben sokféle új gazdasági, műszaki, kisiparos és kisszövetkezeti közösség száma is megtalálható.

Sajnos, a kaposvári nyomdában technikai, előállítási problémák adódtak, de a posta illetékesei elmondták, hogy legkésőbb, a jövő héten már kapható lesz az új baranyai, s egyben pécsi telefonkönyv.

HOLNAP: RÁDAY MIHÁLY, MAGYAR BÁLINT ÉS BRÓDY JÁNOS PÉCSETT

SZDSZ-nagygyűlés

„Lehet vidáman is politizálni" – ez a mottója annak a politikai nagygyűlésnek, amelyet a Szabad Demokraták Szövetségének pécsi csoportja rendez március 9-én 17 órától a POTE aulájában. Az esten fellép Bródy János.

A nagygyűlésen részt vesznek és felszólalnak: *Ráday Mihály*, az SZDSZ megyei listájának első helyén álló tévés szerkesztő, *Magyar Bálint*, az SZDSZ egyik országos ügyvivője, valamint az SZDSZ megyei egyéni országgyűlési képviselőjelöltjei: *dr. Varga Levente, Getto József, Bretter Zoltán* és a megyei listáról *Dücső Csaba, Matavovszky Iván, dr. Zadravecz György.*

Magyar kiállítók a veronai vásáron

Huszonhárom fős baranyai agrárus küldöttség indult útnak az éjszaka folyamán Olaszországba. A szövetkezeti szakemberek és háztáji gazdálkodók az Alpok–Adria Munkaközösség meghívottjaként az olaszországi Garda városában rendezendő nemzetközi kongresszuson vesznek részt, majd továbbutaznak a március 11-én nyitó veronai mezőgazdasági vásárra.

A rangos veronai vásárra több Baranya megyei gazdálkodó indította útnak kiállítási anyagát már a megelőző napokban. A Bólyi Mezőgazdasági Kombinát szójás termékekkel, vetőmaggal és tenyésztojással, a Pécsi Baromfifeldolgozó Közös Vállalat filézett mulárdkacsamellel, -májjal és pulykamellel, a Baranya Megyei Tejipari Vállalat sajtokkal és vajkrémekkel képviselteti magát a vásáron, melyen a Bogádi Zengő Gyöngye Termelőszövetkezet, a Pécsi Állami Gazdaság és a Szigetvári Konzervgyár is részt vesz termékeivel. A baranyai borokra villányi kistermelők államilag ellenőrzött borai hívhatják fel a figyelmet Veronában. A megyei küldöttség március 12-én érkezik haza.

B. N.

Közérdekű

Vállalatok, figyelem! Elviteli lehetőséggel dolgozóik étkeztetését rendelje meg a Borostyán Étteremben. Ára: 49 Ft/adag. Telefon: 11-642.

DR. SCHANK LÁSZLÓ belgyógyász szakorvos magánorvosi rendelőjét megnyitotta: Pécs, Petőfi S. u. 27., kedd–csütörtök 14–16-ig. „FEHÉR ANGYAL" Egészségügyi Szolgáltató B. T.

Pax-buli 8-án Drávafok, 9-én Rózsafa, 10-én Szigetvár, 11-én Teklafalu.

A Pécsi Köztisztasági és Útkarbantartó Vállalat értesíti a lakosságot, hogy a szemétszállítási díj 1990. április 1-jétől 18 Ft/hó/helyiség.

A DÉDÁSZ Szigetvári Üzemigazgatósága bejelenti, hogy Pécs–Patacs hízlaldánál létesített OTR TIP. tr.-állomást 20 kV-os, valamint 1 kV-os légvezetéket, 1990. március 14-én üzembe helyezi. Jelzett időponttól a villamosberendezések érintése tilos.

A DÉDÁSZ Szigetvári Üzemigazgatósága bejelenti, hogy a Bükkösd tv átjátszóállomás vill. energia ellátását biztosító 20 kV-os szabadvezeték elkészült és azt 1990. március 12-én üzembe helyezi. Jelzett időponttól a villamosberendezések érintése tilos.

Bisse községben, március 18-án, 10 órai kezdettel, a II. világháborúban elesett katonáink emlékére ünnepélyes megemlékezést, koszorúzást, emléktábla elhelyezést tartunk. Szeretettel várunk minden közeli, távoli hozzátartozókat, barátokat. Bisse község lakossága.

„RÁJIBAN" III. 10. Kutas László és Villám Irén műsort szolgáltat.

Áramszünet lesz f. hó 5-én, 8–12 óráig, valamint 7-én és 8-án, 8–15 óráig Patacson, a Szentmiklósdűlő és Forrás-dűlőben.

Áramszünet lesz március 6–8-ig, naponta 8–15 óráig Pécsudvard egész területén, és a pogányi szőlőhegyen.

Áramszünet lesz március 9-én, 8–12 óráig Pécs, Vörösmarty u., Katona J. u., Borbála u., Margit u., Török u., Bánya u. által határolt területen és 11–15 óráig a Hősök tere, Óvoda u., Népfront u., Baltika u., Gorkij u., Tűzoltó u., Munkásőr u., Füst u., Vöröscsillag u., Tárna u. által határolt területen.

A Multinova Befektetési–Vállalkozási Kft. az OMFB AFI és Investbank alapításában várja leendő ügyfeleit. A kft. kockázati tőkerészvéttel kívánja elősegíteni az új, jó piaci kilátásokkal rendelkező termékek, technológiák kifejlesztését, új vállalkozások létrehozását. Címünk: 1146 Budapest, Erzsébet királyné u. 1/C. Telefon: 142-0951. Telex: 22-4267. Innovációs vállalkozásokhoz tőkét és management-et kínálunk!

Egészségügyi szolgálat

KÓRHÁZI FELVÉTELES UGYELETEK

Mindennapos felvételi ügyeletek gyermek belbetegek részére Pécs város: POTE Gyermekklinika. Szigetvár város és járás, a pécsi és a volt sellyei járás: Megyei Gyermekkórház. Gyermeksebészeti, kórházi felvételt igénylő gyermekfülészeti betegek részére páratlan napokon: POTE Gyermekklinika, páros napokon: Megyei Gyermekkórház, Pécs és a megye egész területéről.

Pécs város lakossága részére felnőtt belgyógyászat, sebészet, baleseti sebészet: POTE I. sz. Sebészeti és Belgyógyászati Klinika. Égési sérülések: Honvéd Kórház. Koponya- és agysérülések: Idegsebészet. Pécs város és a csatolt községek neurológiai betegeinek felvételét a Neurológiai Klinika, pszichiátriai betegek felvételét a Pszichiátriai Klinika látja el. Szemészeti betegek ügyeleti ellátása 17.00 órától: POTE Szemészeti Klinika. Felnőtt fül-orr-gégészet: POTE Fül-Orr-Gégeklinika.

ÉJSZAKAI KÖRZETI ORVOSI UGYELET

Pécs város felnőtt lakossága részére egy helyen, a Lánc utcai rendelőintézet földszinti ügyeleti helyiségeiben, minden este 7 órától másnap reggel 7 óráig. Telefon: 14-347.

Információk

Fogászati ügyelet minden este 7 órától másnap reggel 7 óráig a Lánc utcai rendelőintézet földszinti ügyeleti helyiségeiben, gyermekek részére is. Telefon: 14-347.

Gyermeklakosság részére egy helyen, a Gyermekklinikán, Pécs, József A. u. 7. (bejárat a Bajnok u. felől) este 7 órától másnap reggel 7 óráig. Telefon: 10-938.

EJSZAKAI UGYELETES GYOGYSZERTARAK

Pécs, Lánc u. 20. 10/8. sz. gyógyszertár; Pécs, Bajcsy-Zsilinszky u. 23. 10/14. sz. gyógyszertár.

SOS-ÉLET telefonszolgálat díjmentesen hívható a 12-390-es számon este 7 órától másnap reggel 7 óráig.

Pécsi Drog-központ telefonügyelete reggel 8-tól délután 4 óráig, a 32-600-as telefonszámon.

Közlemények

A Mecseki Szénbányák Rückner-aknai külfejtésében esetenként robbantási munkákat végeznek, aminek kezdetét és végét szirénahang jelzi.

A Cigány Kulturális és Közművelődési Egyesület Zenei Stúdiója várja a cigány és nem cigány fiatalok jelentkezését gitár szakon a 25-558-as telefonon.

Tv feliratozás végett keres anyagi támogatókat a Hallássérültek Országos Szövetsége. Érdeklődőket várnak Pécsett, a Jókai u. 9-ben, hétfőn 10–12, 17–19 óráig, kedden és csütörtökön 17–20 óráig.

Ingyenes gallyeltávolítás lesz március 8–11. között Komlón, Somágtetőn, Szilváson, Kenderföldön és Mecsekjánosiban.

A Baranya megyei Könyvtár ünnepi munkarendje: március 11-én, 8–19 óráig, pénteki nyitvatartás szerint várják az olvasókat, március 15–18-ig az olvasószolgálat és egyéb szolgáltatások szünetelnek, 19-én, reggel 8-kor nyit újra a könyvtár.

Az érettségizőket segítő kiadványt kínál a Baranya Megyei Diákszövetség a Rét u. 4-ben. A táblázatok, összefüggések főként matematikából, történelemből és világirodalomból jelenthetnek könnyebbséget a felkészülésben. Érdeklődni telefonon, a 15-943 számon lehet.

A WWF Lutra album matricái csereberélhetők Pécsett, a Szivárvány Gyermekház klubjában, a Veress E. u. 6-ban hétfőtől péntekig, 16–17 óra között.

Az Erdélybarát Klub a Vöröskereszttel nyílott összejövetelt szervez március 10-én, 18 órakor Szigetváron, a könyvtárban.

A Pécsi Állatkórház közleménye: rendelési idő: III. 11., 7–12-ig, 13–15-ig. III. 15. 8–12-ig, III. 16. 8–12-ig, III. 17. 8–12-ig.

Rendezvények

Nőnap alkalmából ünnepi műsort ad a pécsi MÁV Művelődési Ház Hagyományőrző Népdalköre ma, 17 órakor Patacson, a művelődési házban.

Indiai est a DOZSO-ban. Ma, 18 órától a Calcutta trió rendezésében többek között indiai étel- és teakóstolóval, videovetítésekkel, kiállításokkal és indiai élménybeszámolóval várják az érdeklődőket Pécsett, a DOZSO-ban.

Az Ergonosoft Kft. pécsi irodájának ingyenes szolgáltatásaként jogi tanácsadást tartanak 17–19 óráig a Rét u. 4. szám alatt lévő, első emeleti helyiségben.

Pélley Bernadette várja ma, 16 órától az Ifjúsági Információs és Tanácsadó Irodában Pécsett, a Déryné u. 1. szám alatt a pszichológiai tanácsadásra szorulókat.

Ma, 17 órakor villanyszerelő szakosztály ülést tartanak a pécsi Iparos Házban, a Rákóczi u. 24–26-ban.

A Pál utcai fiúk adnak koncertet ma 19 órakor Pécsett, a Nevelési Központban.

PÉCSI AGROKER

ELADÓ

kedvezményes áron
2 db ROBOTRON 1720-as

KÖNYVELŐGÉP,

2 db feszültségstabilizátor mágneskarton,
158x11" Leporelló 4 + 3.
Számítógéphez 412x12" Leporelló és
2 db szünetmentes áramforrás.

Érdeklődni:

Agroker Vállalat
Kereskedelemtechnikai
és Szolgáltató Uzletág.
Pécs, Megyeri út 64.
Telefon: 26-255.

Dr. Vonyó József, a Szocialista Párt képviselőjelöltje:

A diktatúrák természetrajza

A diktatúra veszélye nem szűnt meg annak ellenére, hogy a társadalom és a politikai erők elsöprő többsége demokráciát akar, követel és igér. E mondattal kezdte választói gyűlését dr. Vonyó József, a Szocialista Párt országgyűlési képviselőjelöltje Pécsett, a Nevelési Központban, mely egyúttal a helyi lakótelepi népfőiskola rendezvényeinek sorában is szerepelt.

Mi a diktatúra természetrajza, ebből fakadóan a veszély oka? Több példával is illusztrálta az előadó ezt, mondván: a politikai berendezkedés nemcsak a politikai szándékon múlik, s ebben rejlik a veszély oka. Hiszen a diktatúrák – a fasiszta és a bolsevik típusúak egyaránt – a későn és felemásan polgárosodó országokban alakultak ki, melyek modernizációra kényszerültek, de gazdaságuk nem volt képes előteremteni az ehhez szükséges tőkét. Ezt a hiányt próbálta pótolni az erősen centralizált hatalom, az állampolgár hétköznapi életét is aprólékosan szabályozva. Bázisát – s ez igen lényeges – mindenütt az egzisztenciálisan veszélyeztetett rétegek képezték, akik a jobblétet, helyzetük stabilizálását az erős, központi hatalomtól várták. S ezt, az általuk üdvösnek tekintett hatalmat fenntartás nélkül kiszolgálták. Így jött létre a hatalom érdekeinek találkozása és szimbiózisa a fegyveres osztagokban, a titkosrendőrségekben, a pártapparátusokban a fasiszta Olaszországban és a náci Németországban éppúgy, mint Szovjetunióban, Romániában vagy nálunk.

Gondunk több: nem feledkezhetünk meg ma arról, hogy momentán nemcsak a modernizációs kényszerek hajtanak, hanem igen mély gazdasági válságot is le kell küzdenünk. E válság nyomán rengetegen kerülhetnek átmenetileg vagy tartósan egzisztenciális bizonytalanságba Magyarországon, ami az indulatok, elkeseredés forrása. Azaz kitermelődik egy olyan réteg, amely valamiféle „rend" után vágyik, s szívesen vesz részt annak megteremtésében. A másik reális veszély: a demokrácia radikális eszközökkel történő kiépítésének igénye, a türelmetlenség. Emberileg és politikailag érthető, hiszen mindezt zömmel olyanok képviselik, akik az elmúlt időszak diktatórikus rendszerének sértettjei, ám a kizárólagosságra való törekvés, a radikalizálódás természeténél fogva diktatórikus jellegű.

Mindez félelmet keltően hangozhat – mondotta befejezésül *dr. Vonyó József* –, de nem félni, hanem reálisan számolni kell vele. Ha valójában demokráciát akarunk – és nem tehetünk mást – a szélsőséges helyzetbe kerülteket (1945-től) és kerülőket nem hatalmi célokra kell kihasználni, az utcára kivezetni politikai tőkét kovácsolva belőle, hanem sérelmeiket orvosolni, kialakult problémáikat átmenetileg enyhíteni. S ezzel együtt kiépíteni azokat az erős demokratikus intézményeket, melyek útját állhatják bármiféle diktatórikus törekvésnek.

Kozma Ferenc

Vállalkozók a stabil gazdaságért

Szűrös Mátyás volt a VOSZ elnökségi ülésének vendége

(Munkatársunk telefonjelentése)

– A gazdaság mindennek az alapja, így a politikát is meghatározza – szögezte le tegnap *Szűrös Mátyás*, a Magyar Köztársaság ideiglenes elnöke a Vállalkozók Országos Szövetsége elnökségi ülésének vendégeként –, de természetesen a politika visszahat a gazdaságra. Az ideiglenes elnököt – akinek egyébként mint diplomatának, a világgazdaság területéről közgazdasági doktorátusa van – pontosan a gazdaság jelentőségét felismerve kérte fel közös véleménycserére a VOSZ elnöksége a választások előtti utolsó ülésén.

Bevezetőjében Szűrös Mátyás hangsúlyozta, hogy a stabil gazdaság megteremtésében komoly szerep hárul a vállalkozókra. Eredményes működésük feltételeinek, törvényes kereteinek megteremtése viszont már a leendő parlament és koalíciós kormány feladata lesz. A stabilizáció érdekében mielőbb ki kell zárni a gazdaságból a bürokratikus elemeket, ésszerűen kell rendezni a tulajdonviszonyokat, gyors intézkedéssel elősegíteni a működő tőke Magyarországra való áramlását.

A rövid bevezetőt követő véleménycsere során a meghívott vendég az elnökség tagjainak kérdéseire válaszolt. A kereskedelem szabadságát hiányoló hozzászólásra reagálva mondta el Szűrös Mátyás, hogy véleménye szerint az állam nem vonulhat ki teljesen az ágazatból, viszont későbbi szerepét mielőbb tisztázni kell.

Mindenki számára nyilvánvaló, hogy a magyar termékek elhelyezése egyre nehezebb lesz a világpiacon, ilyen értelemben tehát a szocialista kapcsolatok nem veszíthetnek jelentőségükből. A partnerek viszont általában negatívumukat nem képesek piacképes áruval kiegyenlíteni, ezek felkutatásában ugyancsak nagy szerepe lehet a vállalkozóknak.

Csakúgy, mint az óriási vállalkozás, a világkiállítás előkészítésében. A köztársasági elnök szerint nem szabad lemondani a rendezés lehetőségéről. Mielőbb forrásokat kell találni a megvalósítás érdekében, egy esetleges visszalépés nagy csapás lenne az ország amúgy egyre jobban működő nemzetközi kapcsolatrendszerére. E gondolathoz kapcsolódva tette szóvá Palotás János elnök, hogy ugyan sok időt vesztettünk, de számos eddigi példa igazolja már, hogy a szabad vállalkozás és az új technika két év alatt is csodákat teremthet.

A választások gazdasági mondatai kapcsán természetesen a politika is helyet követelt magának a tegnapi véleménycserében. A köztársasági elnök nézetei szerint a mai helyzet magában hordozza azt a veszélyt, hogy az alakuló demokráciában olyan pártok is előretörhetnek, amelyeknek gazdasági bázisa bizonytalan, meglehetősen heterogén. A valódi erőviszonyok csak hosszabb távon rajzolódhatnak ki.

Az elnökségi ülésen elhangzottak szerint egyébként a VOSZ különböző pártok színeiben több mint tíz független jelöltet indított a választásokon, többségük eddig jól szerepelt. A szövetség, amelynek ezekben a napokban a választásokon kívül a kisvállalkozások előnyös állami támogatásának kiharcolása adja a legnagyobb feladatot, három–négy képviselő bekerülésére számít az új parlamentben.

Kaszás Endre

Villon-est



A kötél árnyékában

Nem tudni, ki is ő végül. Csavargó? Aki magiszteri címet nyer huszonévesen? Bandita? Gyilkos? Kalandor? Kegyenc? Kocsmaasztalok és királyi udvarok vendége? Az életrajzi dátumok bizonytalanok, születéséről, haláláról nincs egészen pontos adat. Ami biztos, azok a versek, Francois Villon költeményei, balladái, Kis és a Nagy Testamentuma. Ezekből állította össze Moravetz Levente, a Pécsi Nemzeti Színház művésze „Megáldva és leköpve" címmel Villon-műsorát.

Érzékeny és sebezhető ez a Villon a kötél árnyékában, ha kikacsintva, ha keserű gúnnyal is, de lírai pátosszal emlékezik kocsmatündér-kedveseire, hogy aztán egy szomorú fintorral a menyországból a pokol bugyrai felé pillantson... És talán még azt is elhisszük neki, hogy mennyei érzés az alvilágban kóborolni a bűnös lelkek között, inkább otthon lenni a „bordélyban, hol szállásunk vagyon", semmint leköteleze tként élni hercegek között. Hol hát a börtön? Mégis, számít-e valamit a saját törvény, a saját szabály, az út, ami csak egyszer járható végig, az azonosság önmagunkkal? A tegnapi bemutató előadás Villonja persze ennél többre is választ keres, bár a felelet személyre szabott... És szabadulás nincs.

A Bükkösdi László rendezte előadás a pécsi Művészetek Háza tetőtéri galériájában látható. A nézők ma 20 órakor, 13-án, 14-én, 15-én és 16-án pedig este fél 8-tól tekinthetik meg.

Hodnik Ildikó

Megyei pártélet

A Szocialista Párt meszesi alapszervezete, valamint a helyi társadalmi szervezetek március 8-án — azaz ma — 17 órától a József Attila Művelődési Házban a nemzetközi nőnap alkalmából ünnepséget szerveznek. Erre szeretettel hívják a környék lányait, asszonyait. Ünnepi köszöntőt mond Spolár János, a Szocialista Párt országgyűlési képviselőjelöltje. A rendezvényen fellépnek: Bukszár Márta és Tamás Endre, a Pécsi Nemzeti Színház művészei.

A Vállalkozók Pártja a komlói 4-es számú választókerületben nem állít jelöltet. Ugyanakkor a Vállalkozók Pártja Baranya megyei szervezete dr. Kóbor Gyulát, a Szövetség a Faluért, a Vidékért választási párt jelöltjét támogatja. Dr. Kóbor Gyula korábbi kisiparosi tevékenysége, vállalkozásbarát tanácsi munkája és szakmai hozzáértése alapján képes a falusi és vidéki emberek érdekvédelmén túl a kisiparosok, ipari és mezőgazdasági vállalkozók képviseletére. Faluszövetség.

A Magyar Néppárt megyei és helyi szervezete Pécsett, a József A. u. 10-ben található naponta 14 és 17 óra között. A szervezet megbízott elnöke Cziráki Sándor. Telefonon a 26-307-es számon hívhatók.

A Hazafias Népfront Baranya megyei bizottsága március 9-én 19 órakor nőnapi „koalíciós" bált szervez Pécsett a Helyőrségi Klub étermében, a Kossuth L. u. 13-ban.

A mohácsi pártok együtt ünneplik március 15-ét. Az akció a városi tanács és az Ellenzéki Ifjúsági Kör ünnepszervezői kezdeményezték, valamint Máthé Balázs, a helyi SZDSZ ügyvivője. Szervezési témában érdeklődni lehet a 711-1309-es telefonon, a Pécsi kör 4-ben.

Az MDF mohácsi szervezete ma 17 órai kezdettel nyilvános taggyűlést tart Mohácson a pártok házában, melyen dr. Bíró Ferenc is részt vesz.

Az SZDSZ pécsi csoportja értesít minden tagot, hogy a csoport létszáma a héten eléri az 500-at. Az 500. belépő tagnak ingyen vacsorajegyet ad a március 9-i, Pécsett, a Pannónia étteremben tartandó bankettre, melyen részt vesz Ráday Mihály is.

A Szabad Demokraták Szövetsége pécsi szervezete a 3. sz. választókerületi irodáját a Varsány u. 20. sz. alatt minden páratlan napon 15—19 óráig működteti. Várják az érdeklődőket és szimpatizánsokat.

A Barátság Klub összejövetelt tart ma 17 órakor a Szocialista Párt védnökségével Pécsett, a Lánc utcai mozgalmi házban.

A FIDESZ regionális irodája várja az érdeklődőket minden hétköznap 9—18 óráig a Kossuth L. u. 23—25-ben. Telefonon hívható a 10-318 és az üzenetrögzítővel ellátott 24-600-as számon.

A szocdemek tegnapi, keddi választási ülésükön ünnepi keretek között emlékeztek meg a pécs-baranyai szervezet megalakulásának egyéves évfordulójáról. A megyei szervezetet kereken egy éve Kövesi Béla megyei elnök alapította.

Választás

Dr. Wekler Ferenc (Faluszövetség) ma 17.30 órakor Palotabozsokon, 19 órakor a sombereki tsz-ben várja a választópolgárokat.

Dr. Keindl Péter, az SZDSZ és FIDESZ közös képviselőjelöltje Magyarbólyban 16.30 órakor, 18 órakor Oldon falugyűlésen találkozik választóival.

Lévai József (FIDESZ) ma 17 órakor a mázaszászvári bányász klubba várja beszélgetésre a választópolgárokat, 19 órakor a mágocsi pártházban találkozik a választókkal.

Ferenc Miklós (Kisgazdapárt) ma 18 órakor Erdősmárokon a kultúrházban választási fórumot tart.

Szeghy Sándor (Hazafias Választási Koalíció) ma 17 órakor Bürüsön a kultúrházban, 19 órakor Váradon a kultúrházban várja választóit.

Fabi József (Agrárszövetség) ma 14 órától a bicsérdi tsz-ben küldöttgyűlést tart, dr. Simor Ferenc pedig 18 órától a kisharsányi kultúrházban várja a választópolgárokat.

Bretter Zoltán (SZDSZ) csütörtökön korteskörutat tervez Pécsett a Kertvárosban: a Csontváry ABC-nél 15.30, a Krisztina téren 16.30, a „Szellemvárosban" 16.45, a Lila ABC-nél 17.30 és a Rózsadombon 17.45 órakor.

Dr. Barth Andrea (FIDESZ) a kertvárosi Nevelési Központban 19 órakor várja ma a választópolgárokat.

Getto József (SZDSZ) ma 19.30 órakor a pécsi Értelmiségi Klub rendezvényén vesz részt.

Werner József (SZDSZ) ma 18.30 órakor Himesházán a művelődési házban választási gyűlést tart.

Dr. Marton István független jelölt március 9-én, pénteken 18 órakor találkozik választóival Bakonyán az általános iskolában.

MA

Pécs Megyei Város Tanácsa következő ülését ma reggel 8 órától tartja.

A szocdem párt 16—18 óra között ügyeletet tart pécsi központi irodájában, a Déryné utca 18. szám alatt. (Bejárat az udvar felől.)

Az MDF komlói szervezete fogadóórát tart 11—17 óráig Komlón, a Lenin tér 1-ben. Telefon: 83-015/60.

Az SZDSZ szigetvári csoportja olcsó ruhaakciót szervezett pénekig a Széchenyi u. 24. számban. Az ár: 50 Ft/kg.

Az MSZMP újmecsekaljai 2. számú alapszervezete választási ügyeletet tart a Szántó Kovács utca 1/A szám alatt (fszt. 5.) 16—18 óráig.

A Kereszténydemokrata Néppárt ügyvezető titkára, dr. Horváth Imre várja az érdeklődőket Pécsett, a Dischka u. 2. alatt 15—19 óráig.

Dr. Marton István független jelölt március 8-án, csütörtökön este 17 órakor találkozik Patacson a művelődési házban az idősek klubjának tagjaival.

Dr. Kiss Huba, a Szocialista Párt országgyűlési képviselőjelöltje ma 17 órakor Kárászon, a kultúrházban, 18 óra 30-kor pedig Magyaregregyen az Arnold-házban „Mit kell tennünk az egészségünkért" címmel ismerteti a párt egészségügyi és szociális programját.

Ma 19 órától nőnapi ünnepséget tartanak Szigetvárott az Oroszlán Étteremben, ahol pohárköszöntőt mond dr. Fekete Mátyás, a Szocialista Párt országgyűlési képviselőjelöltje. 20 órától Károlyi Julianna és Károlyi György nemzetközi táncosok bemutatója kezdődik.

Puch László, a Szocialista Párt országgyűlési képviselőjelöltje ma 18 órától Töttös község kultúrházában ismerteti választási programját.

Pap András, a Magyar Demokrata Fórum országgyűlési képviselőjelöltje ma 17 órától 18 óráig fogadóórát tart az MDF pécsi, Hunyadi út 20-ban lévő regionális irodájában.

Dr. Hoppa József, a Magyar Demokrata Fórum országgyűlési képviselőjelöltje ma 18 órától Tófű község művelődési házában választási fórumot tart.

Krebsz János, a Magyar Demokrata Fórum országgyűlési képviselőjelöltje ma 18 órától választási fórumot tart Márok község művelődési házában.

Dr. Kapronczay József, a Magyar Demokrata Fórum országgyűlési képviselőjelöltje ma 18 óra 30-tól választói fórumot tart Kétújfalu kultúrházában.

Présgép nukleáris hulladék tömörítéséhez

Bevált a Paksi Atomerőműnél a csepeli Fejlesztő-Tervező Vállalat hulladékprése, amelyet múlt év januárjától referenciagépként működtettek. A tervező vállalat mint fővállalkozó, több alvállalkozóval, így a csepeli Egyedi Gépgyár kaposvári nehézgépgyára közreműködésével gyártatta le az új, óránként 1,8 köbméter hulladékot ötödrészére tömörítő berendezést. E típusból a második példány a Szovjetunióban üzemel. A hozzá újólag tervezett kiszolgáló berendezéssel azonban előreláthatóan csak a második negyedévben tudják ellátni, mert az ismert korlátozó rendelkezés miatt az export újraengedélyeztetése elhúzódik.

Az új présgépet együtt tesztelték Pakson a hasonló nyugatnémet Nukem hulladéktömörítővel. Maróthy László, az atomerőmű nukleáris igazgatója szerint néhány tulajdonsága miatt a csepeliek berendezése jobbnak bizonyult; például szilárd tárgynak a hulladékba kerülésekor nem lyukad ki a tároló hordó.

A tervezett ófalui hulladéktemető meghiúsulása óta hulladékelhelyezési gondokkal küszködő Paksi Atomerőmű a napokban kérte meg az energia-biztonságtechnikai felügyelettől az új tömörítőprés végleges üzemeltetési engedélyét.

Egyszerre két oklevél

Külföldön a pécsi kísérleti nyelviskola diákjai

Külföldön töltik gyakorlatukat az ország első ifjúsági nyelviskolájának diákjai. A Pécsett kísérleti jelleggel létrehozott iskolában ötszáz órán át foglalkoznak a fiatalok intenzív formában a német, illetve az angol nyelv elsajátításával, s ennek fontos része a háromhetes külföldi gyakorlat. A német nyelvet tanuló diákok a napokban érkeznek az NSZK-ba, a Stuttgart környéki kisvárosokba, az angol tagozatosok pedig Angliába, Winsfordba, illetve Peterboroughba.

A pécsi kezdeményezés – a TIT Baranya megyei szervezete és a Baranya Megyei Tanács munkaügyi osztálya közös vállalkozása – eredetisége abban áll, hogy a középiskolából nemrég kikerült fiúk és lányok ugyanúgy járnak iskolába, mint annak előtte, azaz minden héten öt napon át, de kizárólag a választott idegen nyelvvel foglalkoznak, úgy is lehet fogalmazni: a középiskola ötödik osztályát végzik.

A nyelvoktatáshoz kiegészítő szakmai – idegenforgalmi, bankszolgálati, rendezvényszervező és idegen nyelvű gépírói – képzés kapcsolódik. Ezekből ugyanúgy vizsgáznak majd, mint a német, illetve az angol nyelvből. Júniusban tehát egyszerre két oklevelet vehet át a több mint száz fiatal.

A képzés nem olcsó. Mivel azonban pályakezdő fiatalokról van szó, az Állami Bér- és Munkaügyi Hivatal is részt vállalt a költségek viselésében. Sikeres felsőfokú nyelvvizsga esetén a tandíj 70 százalékát, középfokú nyelvvizsga esetén pedig 60 százalékát visszatéríti a tandíjnak, az alapfokon vizsgázók helyett pedig a tanuláshoz felvett bankkölcsön kamatterheit vállalja az ÁBMH.

Ha a kísérlet eredményesnek bizonyul, akkor modell lehet további hasonló intézmények felállításához. A pécsi iskola iránt mindenesetre akkora az érdeklődés, hogy már az új évfolyam létszáma is betelt. Ősszel – próbaképpen – az általános iskolát végzettek számára is megszervezik a nyelviskolát Pécsett.

TAKARÉKBANK

A Takarékbank Rt. Kaposvári Regionális Igazgatóságának és a megye takarékszövetkezeteinek ajánlata:

TAKARÉKSZÖVETKEZET

a pénztárjegy

Takarékbank az új családtag.
Kedvezőbb kamatozású pénztárjegyeket ajánlunk.

Ön dönti el, hogy meddig tartja pénztárjegyünkben a pénzét, mi ehhez igazodó kamatot fizetünk.

7 naptól 3 hónapig emelkednek a kamatok egészen 22%-ig.

Három hónap után
KAMATOS KAMATOT
fizetünk.

Takarékbank és takarékszövetkezetek az új bankcsalád.

Az érdeklődőknek felvilágosítást adunk a Kaposvár, Füredi u. 49–51. sz. alatti igazgatóságunkon.
igazgatóságunkon.

A szerkesztőség postájából

Megnyugodhatnak-e Postavölgyben és Pécsújhegyen?

Ha a tanács támogatja a víztársulatokat...

Megijedtek a pécsi Postavölgyben lakók, olvasva hétfői lapunkban a magyarürögiek ivóvízküzdelméről szóló híradásunkat. Aggódnak a szomszédos városrészért, Pécsújhegyért is, ahol hozzájuk hasonlóan ivóvízvezetékre várnak.

Egy pillanatig sem kételkednek a magyarürögiek elvárásának jogosságában, csak attól tartanak, ismét akaratukon kívül szembekerülnek egymással ezek a területek, mert megint valamelyik kárára akarják megoldani a másik gondját.

Holott Postavölgyben és Pécsújhegyen is jól halad a társulat szervezése, készek a kiviteli tervek. Lehetne kezdeni a munkát, amennyiben a tanács adná a támogatást és garanciát is arra, hogy a következő években szintén hozzájárul a beruházáshoz. Csak így tudnak ugyanis vállalkozóval szerződni.

A városi tanács tervosztályától azt az információt kaptuk, hogy előterjesztésük szerint Postavölgy az idén tizenkilencmillió, Pécsújhegy tizenhatmillió forintos tanácsi hozzájárulásra számíthatna, és remélik, hogy a testület a költségvetés elfogadásakor garanciát vállal a következő évek finanszírozására is.

Magyarürög ügye még teljesen nyitott...

G. M.

Parkoljunk, de hol?

Van aki tulajdonjogot formál...

Mindenki előtt ismert, hogy parkolási gondokkal küszködünk városszerte. Ezek az emeletes panelházak környékén sokszorozottak, főleg Kertvárosban. Este hazaérve az esetek túlnyomó többségében egyáltalán nincs parkolóhely, kénytelenek az emberek a fűvön, vagy a házuktól messze leállni. A jogosan dühös autótulajdonos dolgát nehezítik azok az emberek, akik szétesőben lévő roncs autóikat éveken keresztül a parkolóban tárolják, vagy ami rosszabb, tulajdonjogot formálnak egy helyre, és azt tűzön-vízen keresztül védik.

Ilyen emberrel kerültem összeütközésbe, sajnos egyoldalú ütközetben, mert névtelenül zaklat hónapok óta. Az ablaktörlő alá tűzködött leveleket már megszoktam, de a legutóbbi „tréfája" az volt, hogy éjszaka kiengedte az autóm gumijaiból a levegőt, ezzel megakadályozta, hogy reggel egy fontos megbeszélésre időben odaérjek. Milyen jogon tekinti saját tulajdonának a közterületen lévő parkolót?

Felkérem az illetőt, keressen meg, próbáljuk megbeszélni a problémáját. (A szelepsapkákat megtarthatja.)

Szabó Norbert
Pécs, Hajdú Gy. u. 17.

Ki alapította a Székesegyházi Énekiskolát?

A Pius templomban tartott diákmiséről nemrég ragyogó írás jelent meg. A cikk írója felsorolta azokat a pécsi templomokat, ahol diákmisét tartanak. Belváros, Ferences, Kertváros, de kimaradt az Ágoston tér, ahol minden vasárnap fél 9-kor van diákmise.

A DN március 3-i számában jelent meg a pécsi templomok miserendje, illetve istentiszteleti rendje, de hiányzik a Lyceum és a Zárda templom a felsorolásból.

Ami miatt írok, az a március 5-i, hétfői szám:

Hírt kapunk arról, hogy hangverseny lesz a Pius templomban, melyet a Székesegyház Palestrina kórusa ad. A cikk elején szó esik a Székesegyházi Énekiskoláról, melynek „jogutódа" az 1953-as államosítás óta a Palestrina kórus, mely immár 37 éve ragyogóan látja el azt a feladatot, amiért az énekiskolát 102 évvel ezelőtt alapították.

Csakhogy, az énekiskolát nem Scitovszky János pécsi püspök alapította, aki 1839–1849-ig volt pécsi püspök, hanem Dulánszky Nándor, aki 1879–1896-ig volt pécsi püspök. Az alapítás éve pedig: 1888. Úgy gondolom, nemcsak én vettem észre a súlyos tévedést, hanem mindazok, akik emlékeznek arra, hogy melyik volt az énekiskola épülete, és igaz, latinul és római számokkal, de ma is olvasható az épület párkányán az alapítási felirat. Kár lenne az olvasók népes táborát téves adatokkal félretájékoztatni. Egyébként az énekiskolának én is tagja voltam hat évig, éppen akkor is, amikor Kodály Zoltán Missa Brevis-ét tanultuk, énekeltük.

Báthory László,
Ágoston téri plébános,
az újjászervező énekiskola megbízott igazgatója

Városvédő őrjárat

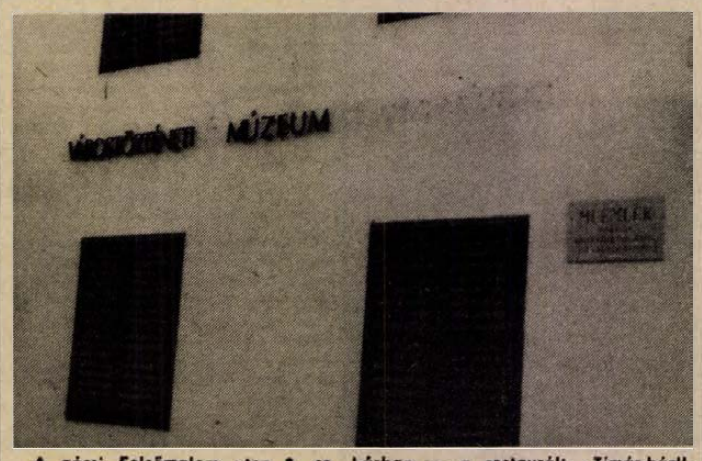

A pécsi Felsőmalom utca 9. sz. házban –, a restaurált „Timár-ház"-ban – Várostörténeti és Munkásmozgalmi Múzeum néven működött, egészen a legutóbbi időkig az a gyűjtemény, amely a nevéhez méltó feladatot kívánt betölteni. A mai kor örvendetesen megváltozott szemléletének következtében 1990. elejétől a „cégtábláról" lekerült a munkásmozgalmi titulus, és –, amint azt a fényképünk is mutatja –, maradt a Várostörténeti Múzeum elnevezés.

Az elmúlt idők változásai tehát mindenképpen „jót tettek" a múzeum profiljának is, mert egy tény: a város történetéhez hozzátartozik a munkásmozgalom története is, azt kivenni belőle, főleg pedig külön kezelni káros a történeti tudatunknak. Helyes történelem szemlélete alakul ki tehát annak a nemzedéknek, amely a Várostörténeti Múzeum kiállításait nézi végig. Ebből a szempontból csak a múzeumi feliratot kellett megváltoztatni, mert a kiállítás anyaga megnyitásától kezdve ezt a ma is korszerű szemléletet tükrözi.

Csernus Ferencné, Vajgert György, dr. Vargha Dezső

Egy pécsi postás tapasztalatai

A pécsi körzeti postahivatalnál dolgozom, mint kézbesítő. 1972 óta vagyok a Magyar Posta dolgozója. Elég gyakorlottnak érzem magam a szakmámban.

Februárban furcsa dolgokat figyelhettem meg, főleg a nyugdíjasoknál: február 21-én gyanútlanul kézbesítettem a nyugdíjakat, és megdöbbenésemre sokan csodálkoztak, miért viszem ma, hisz holnap után kellene. Egy-két idősnél elkönyveltem a dolgot azzal, hogy figyelmetlenségből elnézték a kifizetőnaptárt (amit minden kedves ügyfelem a decemberi nyugdíjával megkap). Amikor huszonötödször tapasztaltam ezt a viselkedést, kezdett gyanús lenni a jelenség. Akkor riadtam meg jobban, amikor a Darvas utcai 18-as hivatalban leadtam az értesített küldeményemet: panasz érkezett ellenem, miért értesítettem a címzettet, amikor 23-án kell vinnem a nyugdíjat!? Rádöbbentem, hogy nem a tárgyhónapot, hanem a márciusi jelzést nézték.

Arra jöttem rá, hogy sok tényező zavarta meg az embereket: az átlagnál melegebb idő, ami márciusra utalt.

A politikai és gazdasági tényezők miatt el vannak keseredve, és az információtömeg miatt szinte bele lehet fulladni a híráradatba. Nem mindenki tud úszni a külső hatások örvényében. A választási „bohózat" is csökkenti az emberek idegrendszerének tűrőképességét. Így a fontos információt nehezen tudják kiszűrni a zavaros és mély áradatból.

Szeretném elérni, hogy a pontosabb odafigyeléssel kerülje el mindenki a fölösleges idegeskedést és kellemetlenséget. Az én munkám nehezebb így, az ügyfeleim gazdasági és családi programja is felborul saját tévedésük miatt.

Soós Ferenc,
pécsi 87-es kézbesítő

Válaszol az illetékes

Szénjárandóság a nyugdíjas bányászoknak

A DN február 22-i számában olvastam Kovacsics Rudolf panaszát, illetve javaslatát, amely hogy a nyugdíjas bányászok szénjárandóságukat kizárólag Vasason, Petőfiaknán vehetik át, melynek megközelítése fáradságos, célszerű lenne az igazgatóság meszesi épületében megszervezni a szénjárandóság kifizetését.

Vállalatunk nyugdíjasai annál az üzemnél vehetik fel járandóságukat, ahonnan nyugdíjba mentek. Pécs-Bányaüzem 1989. évi átszervezése miatt az innen nyugdíjba távozottak ügyeit az összevont üzem vasasi központjában intézik. Azok tehát, akik személyesen kívánják járandóságukat felvenni, István-akna helyett kénytelenek Vasasra utazni.

A nyugdíjas járandóság folyósítása nem igényel személyes eljárást, lehetőség van arra is, hogy a nyugdíjas néhány soros levélben kérése alapján a járandóságot lakcímére postázzuk. E levelekben kérjük feltüntetni a jogosult nevét, pontos lakcímét, és nyugdíjas törzsszámát, valamint saját kezű aláírását.

A lakóterületeken működő nyugdíjas szakszervezeti alapszerveink is segítik a rászorultak ügyeinek intézését, összegyűjtik és az üzembe eljuttatják a kérelmeket és a postai költségek sem merülnek fel. Úgy vélem, hogy a vállalatunknál kialakított és a fentiekben vázolt gyakorlat kellőképpen rugalmas, figyelembe veszi a nyugdíjasok sajátos helyzetét és tolerálja igényeiket.

Dr. Kékesi Ferenc,
munkaügyi és szociális ellátási osztályvezető, Mecseki Szénbányák

Kiadó garázsok, helyiségek Pécsett

A március 1—15. közötti pályázati hirdetményben közzétett nem lakás céljára szolgáló helyiségek jegyzéke.

Garázsok: Felszabadulás u. 38—40. sz. alatti (8. számú), Zsinkó I. u. 20. sz. alatti (9. számú, villany), Fekete Gy. téri 98. számú, István-akna 16. számú, Tűzoltó u. 7. sz., Czerékvölgy 3. sz., Kopács u-i garázssor 1. számú.

Helyiségek: Perczel u. 27. sz. 36 m², raktár, Kossuth L. u. 78. sz. 89 m², raktár, Könyök u. 23. sz. 25 m², raktár, Zsolnay V. u. 46. sz. 85 m², klub.

A helyiségeket pályázattal lehet elnyerni, a pályázat feltételeit a pécsi, Perczel utcai ügyfélszolgálati irodában lehet megtekinteni március 1—15-e között. A pályázatot Pécs, Kossuth tér 3. fszt. 3. sz. alatt lehet benyújtani, személyesen.

Támogatni kell a rendőrséget

Örömmel és teljes egyetértéssel olvastam a DN február 28-i számában *dr. Lusztig Péter* rendőr ezredes „Pánikról szó sem lehet" cikkében foglaltakat. Gazdasági viszonyaink állandó romlása és egyéb okok folytán valóban feltétlenül szükséges, hogy a rendőrséget a közbiztonság fenntartása és a bűnüldözési munkájában a lakosság részéről is minél többen segítsék. Szükséges azért is, mert a mai nehéz gazdasági helyzetben a kívánatos rendőri létszám nem biztosítható, másrészt a rendőrség és a lakosság bizalmon alapuló összefogása e munka sikerét növelni képes. Úgy vélem, a lakosságnak a rendőrség iránti bizalmát teljesen megalapozza éppen a tájékoztatóban ismertetett megyei bűnfelderítési tényadat.

Ezekből a tényadatokból nyilvánvaló, hogy megyei, de országos szinten is rendőrségünknek a bűnüldözési és közbiztonság-védelmi munkája megérdemli a lakosság részéről az őszinte bizalmat. Éppen azért mindig érthetetlennek találtam azokat a sajtóközléseket, amelyek egyes rendőrségi személyek visszaélését nemegyszer felnagyítva, esetenként magára a rendőrségre vontak le hátrányos következtetéseket. Nem értettem és nem értek egyet olyan magatartással, amikor egyes személyek cselekedeteiből általánosítanak bármely foglalkozásra. Nincs olyan foglalkozás, amelyben egyes személyek visszaéléseket ne kövessenek el. Az pedig bizonyos, hogy hazánk jelenlegi helyzete sokkal jobb volna, ha minden területen csak annyi visszaélést követtek volna el az utóbbi évben, mint amennyit a rendőrségről kimutattak.

A régiek magatartása alapján keletkezett bizalmatlanság fenntartása, a jelenleg kiváló munkát végző, valamennyiünk érdekét szolgáló, közbiztonságunkat védő rendőrökkel szemben nemcsak megalapozatlannak, hanem az igen nehéz, állandó készenlétet és nemegyszer életveszélyt is jelentő munkát végzőkre – sértő.

Minthogy gazdasági helyzetünk folytán egyelőre a szükségesnél jóval kevesebb rendőrnek kell a közbiztonságot fenntartania a bűnözés valószínű növekedése ellenére, azzal is számolni kell, hogy az adott helyzetben az intézkedő rendőr esetleg a lakosság részéről segítségre szorul. Ilyen esetben kötelességünk, hogy tőlünk telhetően segítsünk.

Teljes mértékben egyet kell érteni az önszerveződésre vonatkozó felhívással, amely szervezetté teheti a lakosság által nyújtható konkrét segítséget. Ezért arra kérem Pécs és Baranya lakosságát, hogy minél többen vegyünk részt e munkában. Célszerűbb nem akkor a rendőrséghez fordulni, amikor baj van, hanem segítő készséggel azt megelőzni.

Dr. Vejkey Kálmán,
Pécs

MAI MŰSOR

SZÍNHÁZ

Nemzeti Színház: Don Carlos (este 6 órakor). Kisfaludy bérlet.
Pécsi Nyári Színház (Pécs, Anna u. 17.): Szamárkút. Mesejáték (16 órakor).

FILM

Uránia: Rémálom — Freddy visszavág (f4, f6, f8).
Kossuth: Erotikus fantáziák (10, 12, 2, 4, 6, 8).
Park: Egyik kopó, másik eb (f4, f6, f8).
Komló: Dolgozó lány (5, 7). **Mohács, video:** Szökés a halál elől (6, 8). **Szigetvár:** Rendőrakadémia IV. (6, 8). **Siklós:** Amerikai pindzsa II. (7).

RÁDIÓ

KOSSUTH RÁDIÓ

6.20: Pártok választási műsora. 7.20: Pártok választási műsora. 8.05: Hangszemle. 8.20: Ez aktuális. 8.50: Külpolitikai figyelő. 9.00: Napközben. 11.05: Citeraszó. 11.25: A Szabó család — ism. 12.30: Pártok választási műsora. 12.50: Válaszolunk hallgatóinknak. 13.00: Klasszikusok délidőben. 14.00: Versek. 14.25: Az Állami Népi Együttes zenekara játszik. 15.00: Szóról szóra. Zenés irodalmi magazin. 16.00: Tizenhat óra. 16.15: Kíváncsiskodó. 16.45: Labirintus. Zenei rejtvény fiataloknak. 17.00: Bokor-ugrató. Riportműsor. 17.30: Operettrészletek. 17.55: Ipargazdák. 18.05: Láttuk, hallottuk, olvastuk. 18.30: Esti Magazin. 19.15: Pártok választási műsora. 19.20: Sportvilág. 19.40: Pászti Miklós feld.: Öt régi katonanóta. 19.50: Újraolvasva. Széchenyi István: Hitel. 20.00: Riportműsor. 21.00: Ars poetica. 21.37: Régi híres énekesek műsorából. 22.00: Hírvilág. 22.30: Korkóstoló. 23.00: Hongszerek, hangszínek.

PETŐFI RÁDIÓ

7.34: Sportreggel. 8.05: Rivaldafényben. 9.05: Zenepalota. 3. rész. 10.05: Hajszálgyökerek. 10.20: Operaslágerek. 10.50: Peres, poros iratok. 11.05: A mi korunkban. Szolgáltató műsor nyugdíjasoknak. 11.25: Gramofonsztárok. 13.05: Nosztalgiahullám. 14.00: Lelátó. Sport és zene. 14.30: Fischer Sándor portré. 15.05: Kapcsoljuk a 6-os stúdiót. 15.20: Heavy metal magazin. 16.00: Játék tízezer forintért. 17.05: A mi utcánk... 17.30: Gordiusz. 18.30: Pop-regiszter. 19.05: Jut eszükbe... 19.30: Népdalkörök pódiuma a nemzetközi nőnapon. 20.20: Drót. Nemzetközi telefonos műsor. 21.05: Vidám népmesék. 21.27: A Poptarisznya dalaiból. 22.00: Nőnapi műsor. 23.10: Sporthíradó. 23.20: Dzsessz. 24.00: Régi fúvószene.

BARTÓK RÁDIÓ

9.15: Operarészletek. 10.10: Hol vagytok, ti régi játszótársak? Monológ. 10.52: Zenekari muzsika. 12.05: Bécsi zongoraszonáták. 13.00: Hallgassuk újra! 14.00: Puccini: A fecske. Háromfelvonásos opera. 15.45: Éneklő Ifjúság. 16.05: Herbert von Karajan vezényli a Berlini Filharmonikus Zenekart. 17.00: Kapcsoljuk a 6-os stúdiót. 18.05: Új kóruslemezeinkből. 18.30: Az MR román nyelvű nemzetiségi műsora. 19.05: Társadalom és iskola. A nemzeti alaptanterv. 19.35: Nikolaus Harnoncourt vezényel. 20.54: Barokk muzsika. 21.35: Rádióhangversenyekről. 22.05: Napjaink zenéje. 23.20: Kettőspont. Párhuzamos monológok Sydneyből és Budapestről.

PÉCSI RÁDIÓ

5.55: Hajnaltól reggelig Dél-Dunántúlon. (6.15: Dél-dunántúli krónika — Lapszemle — Ügyeletek jelentik — Körzeti időjárás — 7.25: Dél-dunántúli krónika — 7.55: Eseményösszefoglaló.) 8.00: Műsorzárás. 13.00: Szerbhorvát nyelvű nemzetiségi műsor. 13.45: Német nyelvű nemzetiségi műsor. 14.30: A Pécsi Stúdió három nyelvű szolgáltató és kereskedelmi műsora. (Közben hírek: 15.00 Petőfi, 16.00—17.00—18.00 regionális, 16.30: német és szerbhorvát nyelvű.) 18.30: Szerbhorvát nemzetiségi műsor. 19.00: Magyar nyelvű hírek. 19.05: Német nemzetiségi műsor. 19.35: Műsorzárás.

TELEVÍZIÓ

MAGYAR TELEVÍZIÓ

TV 1.

8.58: Műsorismertetés. 9.00: Képújság. 9.05: Tévétorna nyugdíjasoknak. 9.10: Közvetítés a Carnegie Hallból. Angol film. 10.10: A nyugdíjasnak sosincs ideje. NDK-tévéfilmsorozat. 10.35: Szia, Mami! 11.05: Mozgató. Torna mozgáskorlátozottaknak. 11.15: Képújság. 16.20: Képújság. 16.28: Műsorismertetés. 16.30: Foci angol módra... 16.50: Pannon Krónika. A pécsi körzeti stúdió híradóműsora. 17.00: Hírek szerbhorvát nyelven. 17.05: Műsorajánlat. 17.10: Hármas csatorna. 17.55: Műsorajánlat. 18.00: Kozmosz. Amerikai dokumentumfilm-sorozat. 5. rész. 19.00: Reklám. 19.05: Esti mese. 19.15: Lottósorsolás. 19.20: Reklám. 19.25: Közlemények, műsorajánlat. 19.30: Híradó. 20.00: Reklám. 20.05: Szomszédok. Teleregény. 75. fejezet. 20.35: Reklám. 20.40: Választási vitaműsor. 21.40: Férfiak. NSZK-film. 23.15: Szívembe volna házad. Varga Kata verses műsora. 23.45: Híradó 3.

TV2.

17.00: Képújság. 17.15: Tv2. Benne: Reklám — Riportok — Időjárás — Zene. 17.45: Torpedó. Telefonos játék. 18.00: Telesport. 18.25: Az elsüllyedt világok. Francia rajzfilmsorozat. 18.52: Tv2. 19.00: Tarzan és asszonya. Amerikai kalandfilm. 20.27: Tv2. 20.32: Autó 2. A Tv2 és az Autópiac autós magazinjának különkiadása. 21.00: Híradó 2. 21.20: Tv2. Benne: Nézze meg az ember! 21.40: Napzárta. 22.25: Férfi kézilabda-világbajnokság. A magyar csapatok mérkőzése. Közvetítés Ostravából, felvételről. 23.15: Nézőpont. Kb. 0.05: Tv2.

JUGOSZLÁV TELEVÍZIÓ

1. MŰSOR

8.15: Műsorismertetés. 8.20: Tv-naptár. 8.30: Mítoszok és legendák — sorozat gyermekeknek. 9.00: Műsorismertetés. 9.02: Bábuk a világ minden részéből. 9.20: Tudós portréja. 9.40: A tudomány világából. 10.00: Francia nyelv. 10.30: Hírek. Iskolatelevízió. 12.30: Hírek. 12.35: Műsorismertetés. 12.40: Elmulasztották — nézzék! Iskolatelevízió. 13.45: Mesteri alkotótermek. 14.15: Német nyelv. 14.45: Műsorismertetés. 14.50: Hírek. 15.00: Az éjszakát önökkel töltjük — éjszakai program — ism. 16.30: Magyar híradó. 17.00: Tv-napló I. 17.20: Oktatóműsor. 17.50: Mítoszok és legendák. 18.20: Számok és betűk. Vetélkedő. 18.40: Rajzfilm. 18.45: Dokumentum—program—ökológia. 19.15: Rajzfilm. 19.30: Tv-napló II. 19.53: Időjárás. 20.00: Politikai magazin. 21.05: Vetélkedő. 22.25: Tv-napló. 22.45: A mai sport. 22.50: Éjszakai program. 0.50: Hírek. 0.55: A pénteki műsor ismertetése.

2. MŰSOR

16.40: Műsorismertetés. 16.45: Hírek. 16.50: Tv-naptár. 17.00: Kölyökidő. 18.00: Zágrábi program. 18.20: Dalmáciai körzeti program. 19.30: Tv-napló. 19.55: Műsorismertetés. 20.00: Split: Kosárlabda EB. 20.50: Kosárlabda EB II. félidő. 21.30: Tv-mix. 21.45: Tv-kiállítás. 22.00: Külföldi szórakoztató műsor. 22.45: Szarvasvadászat — Jugoszláv játékfilm. 0.15: A pénteki műsor ismertetése.

OSZTRAK TELEVIZIO

1. MÜSOR

9.00: Hirek. 9.01: Sinha Moca. 9.30: Tájak és emberek — ism. 10.00: Iskolatévé. 10.30: Dr. Crippen a fedélzeten. Német bűnügyi film. 11.50: Benny Hill show. 12.15: Idősek klubja. 13.00: Hirek. 13.10: Mi. 13.40: A tudományos szerkesztőség magazinja. 14.20: Batman. 14.45: Az Eaton téri ház. 15.35: Perrine. 16.00: An-tan-ténusz. 16.20: Sportábécé. 16.40: Zenei műhely. 16.55: Mini tv-híradó. 17.10: Mozart-hadművelet. 17.35: Mini lexikon. 17.55: Philipp, az egér. 18.00: Mi. 18.30: Falcon Crest. 19.30: Tv-híradó. 20.00: Sporthírek. 20.15: Teringettét. 21.20: Annak idején. 22.05: Oldalpillantások. 22.15: Videotéka. 23.30: Hirek. 23.35: Vadrózsa. Amerikai film. 1.05: Hírek.

SKY EUROSPORT

6.00: Üzleti világhíradó. 6.30: Európai üzleti hírek. 7.00: DJ Kat. Show. 9.30: Eurosport-étlap. 10.00: A világ sportja. 11.00: Golf. 12.00: Sí világkupa. 13.00: Ökölvívó-vb. 15.00: Műkorcsolya-vb. 17.00: Labdarúgás. 19.00: Mobil autó- és motorsport híradó. 19.30: Küzdősportegyveleg. 20.00: Sí világkupa. 21.00: Kosárlabda — Európa Kupa. 23.00: Hójelentés. 23.05: Labdarúgó-vb. 1.00: Műkorcsolya-vb. 4.00: Műsorzárás.

SUPER CHANNEL

7.00: Napkezdet. 8.00: Videodivat. 8.30: Egyveleg. 16.00: Forró drót. 17.00: Hullámhosszon. 18.30: Kék éj. 19.30: Hírek, időjárás. 19.45: Időlánc. 20.00: Aranypolgár. Amerikai film. 22.00: Hirek. Időjárás. 22.15: Golferedmények. 22.20: A Lónak hivott férfi diadala. Amerikai western. 23.50: Hirek, időjárás. 0.15—7.00: Egyveleg.

SAT1

6.00: Jó reggelt. 8.30: Hírek, időjárás. 8.35: Szomszédok. 9.00: Hírek. 9.05: Szeretethajó. 9.50: Egészségvédelem. 10.00: Hírek. 10.05: Tévébolt. 10.30: A kék paradicsom. Amerikai kalandfilm. 12.15: Szerencsekerék. 13.00: Tévétőzsde. 14.00: Műsorelőzetes. 14.05: Perrine. Rajzfilm. 14.30: Főzőcske. 14.40: Szeretethajó. 15.30: Tévébolt. 16.05: Tenisz. 17.00: Hírek, időjárás. 17.10: Szomszédok. 17.35: Divatos percek. 17.45: Műsorelőzetes. 17.50: Egy Duke ritkán jár egyedül. 18.45: Hírek, időjárás. 19.05: Szerencsekerék. 19.50: Hírek, időjárás. 20.00: T. J. Hookor. Krimi. 20.55: Hírek. 21.00: Beverly Hills-i zsaru. Amerikai krimi. 22.55: A nap hírei, sport, időjárás. 23.05: Filmesek órája. 23.20: Tenisz. 0.50: Műsorelőzetes.

RTL

6.00: Gazdagok és szépek. 6.25: Halló, Európa! Jó reggelt, Németország! 8.00: Hírek. 8.35: Telebutik. 9.00: Hírek. 9.10: A Springfieldek története. 10.05: Játékshow. 10.35: Kedves Bill bácsi! 11.00: Exploziv. 11.45: Dr. med. Marcus Welby. 12.30: Klasszikusok délidőben. 13.00: Telebutik. 13.30: Kaliforniai klán. 14.15: A Springfieldek története. 15.00: Kedves Bill bácsi! 15.30: Játssz velünk! 15.40: Hírek. 15.43: Üzleti hírek. 16.00: Hitchcock-sorozat. A hippokratészi eskü. 16.30: Hulk. Akciófilm. 17.00: Játékshow. 17.45: Játssz velünk! 17.55: Hírek. 18.00: Dr. med. Marcus Welby. 18.45: Híradó. 19.05: Időjárás. 19.15: A hétmillió dolláros nő. 20.15: Kamaszok az első sorban. NSZK-vígjáték. 22.00: Egyszer harapjon, kérem! Amerikai vámpírvígjáték. 23.35: Hírek. 23.45: Lanky Fellow, a magányos bosszúálló. Olasz—spanyol western. 1.10: Aerobik. 1.15: Műsorzárás.

FELLBACH
Kereskedelmi és Szolgáltató Rt.

FELLBACH DISZKONT ABC
PÉCS, NAGYÁRPÁDI U. 14.

Élelmiszerek – vegyi áruk
széles választékát kínáljuk,
cukortól a vajkrémig,
fűszerektől a mosóporig.

NAGY bevásárlás – NAGY megtakarítás!
– alacsonyabb árak,
– ingyenes parkolás.

Nyitva tartás: hétfő ZÁRVA
kedd–szerda 8–16 óráig,
csütörtök–péntek 8–17 óráig,
szombat 7–13 óráig.

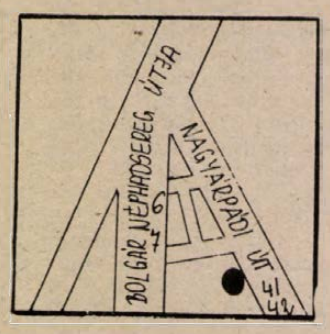

Mindenkinél olcsóbban a Fellbachban!

A Szocialista Párt képviselőjelöltje
a nemzetközi nőnap
alkalmából tisztelettel köszönt
minden asszonyt és leányt.
A család biztonságos jövője érdekében
jó egészséget és sok sikert kívánok.
Dr. Fekete Mátyás,
7. sz. választókerület

Halálozás

Megrendülten tudatjuk, hogy mélyen tisztelt és szeretett volt kollégánk,

FÓNOD ZOLTÁN
tanár

elhunyt. Temetése március 9-én 13.00 órakor lesz a pécsi központi temetőben. Emlékét kegyelettel megőrizzük. A Kisegítő Iskola nevelőtestülete.

Mély fájdalommal tudajtuk, hogy szeretett hozzátartozónk, munkatársunk,

MOLESZ MARGIT

örökre megpihent. Hamvasztás utáni búcsúztatója március 11-én du. 2 órakor lesz a pécsi központi temető kápolnájában. Gyászoló szerettei és az „Aranysas" gyógyszertár dolgozói.

Szomorú szívvel tudatjuk, hogy drága jó férjem, édesapám, nagypapánk, apósom és kedves rokonunk,

CSENKI ANDRÁS

tragikus hirtelenséggel elhunyt. Hamvasztás utáni búcsúztatásáról később intézkedünk. A gyászoló család.

Szomorú szívvel tudatjuk, hogy

HORVÁTH SZIGFRIDNÉ
Hadnagy Emília

63 éves korában, február 22-én örökre megpihent. Gyászoló édesanyja és huga, Lívia.

Fájdalommal tudatjuk mindazokkal, akik tisztelték és ismerték, hogy kedves rokonunk,

JAKAB JÓZSEF
(Huru)

életének 75. életévében csendesen elhunyt. Hamvasztás utáni búcsúztatására később kerül sor a pécsi központi temetőben. A gyászoló család.

Fájó szívvel tudatjuk, hogy drága édesanyánk, nagymamánk, dédimamánk, anyósunk és kedves rokonunk,

REICHENBACH JÓZSEFNÉ
Probst Éva

81 éves korában elhunyt. Temetése a pécsbányatelepi temetőben március 11-én, vasárnap fél 2 órakor lesz. A gyászoló Bredács és Dénes család.

Mély fájdalommal tudajtuk, hogy szeretett édesapám, nagyapánk, apósom, testvérem és kedves rokonunk,

SZTERGAR JÁNOS,

a Hazafias Népfront ny. megyei titkára súlyos betegségben, rövid szenvedés után 1990. március 3-án elhunyt. Hamvasztás utáni búcsúztatásáról később történik intézkedés. Gyászoló fia és családja.

Szomorú szívvel tudatom, hogy

HAUER ANTAL,

Pécs, Tompa Mihály u. 8. sz. alatti lakos 60 éves korában, hosszú betegség után elhunyt. Hamvasztás utáni búcsúztatása március 12-én fél 4 órakor lesz a pécsi központi temetőben. Gyászoló gondozója.

Mély fájdalommal tudatjuk, hogy szeretett férjem, édesapánk, apósunk, drága jó nagypapánk, testvérünk, sógorunk és kedves rokonunk,

VÁBRÓ LÁSZLÓ,

MÉV III. Üzem nyugdíjasa 53 éves korában, március 1-jén, tragikus hirtelenséggel elhunyt. Temetése március 12-én 2 órakor lesz a pécsi központi temetőben. A gyászoló család.

Mély fájdalommal tudajtuk, hogy szeretett férjem, édesapám, apósom, nagypapánk és sógorunk,

MILUS LÁSZLÓ
gépkocsivezető,

a Pécsi Vízmű dolgozója tragikus hirtelenséggel, 58 éves korában elhunyt. Temetése március 11-én, vasárnap fél 1 órakor lesz a pécsi központi temető kápolnájából. A gyászoló család.

Fájdalommal tudatjuk, hogy szeretett férjem és édesapám,

NÉMETH JÁNOS,

budapesti lakos 67. évében, tragikus hirtelenséggel elhunyt. Temetése a pécsi központi temetőben március 12-én 3 órakor lesz. A gyászoló család.

Mély megrendüléssel és fájdalomtól megtört szívvel tudatjuk, hogy

SOROS PÁLNÉ
Lendvai Katalin

tragikus körülmények között, 75 éves korában elhunyt. Hamvasztás utáni búcsúztatója március 12-én fél 3 órakor lesz a pécsi központi temető nagyterméből. Gyászolják: lánya, veje, fia, menye, testvérei, unokái és dédunokái.

Fájó szívvel tudatjuk rokonainkkal és ismerőseinkkel, hogy forrón szeretett feleségem, drága édesanyánk, imádott nagymamánk, leányunk, testvérünk, anyósunk, sógornőnk és kedves rokonunk,

MÓCZ JÁNOSNÉ
Nagy Erzsébet (halas Erzsi)

49 éves korában elhunyt. Temetése március 13-án 3 órakor lesz a pécsi központi temetőben. Fájó szívvel búcsúzik a gyászoló család.

Fájdalomtól megtört szívvel tudatjuk mindazokkal, akik ismerték és szerették, hogy

FEKETE FERENC,

Kozármisleny, Kinizsi u. 16. sz. alatti lakos, a II. sz. Uszm uránbánya nyugdíjasa 63 éves korában Németországban csendesen elhunyt. A pécsi központi temető kápolnájából március 9-én de. 10 órakor kísérjük utolsó útjára. Gyászolják: felesége, fiai, menye, egyetlen unokája, testvérei, sógornői, sógorai és a széles körű rokonság.

Mély fájdalommal tudajtuk, hogy szeretett édesanyám, anyósunk, nagymamánk, dédikém és kedves rokonunk,

ÖZV. SIPOS IMRÉNÉ
Kereszturi Mária,

volt sásdi lakos rövid szenvedés után, 80 éves korában elhunyt. Temetéséről később történik intézkedés. A gyászoló család.

Köszönet

Közönetet mondunk mindazoknak, akik szeretett halottunk,

HORVÁTH GYÖRGY

temetésén részt vettek. A gyászoló család.

Hálás szívvel mondunk köszönetet a Zsolnay gyár dolgozóinak, a tanácsi volt kolléganőimnek, a Veress E. u.-i SZTK-s munkatársnőinek, a ház lakóinak, rokonoknak, barátoknak, ismerősöknek és mindazoknak, akik drága halottunkat,

VARASDI JÁNOST

utolsó útjára elkísérték, virágokkal, koszorúkkal fájdalmunkban együttéreztek. A gyászoló család.

Közönetet mondunk mindazoknak, akik felejthetetlen halottunk,

BERNÁT ILONA

temetésén koszorúkkal, virágokkal és személyes megjelenésükkel igyekeztek fájdalmunkat enyhíteni és utolsó útjára elkísérték. Szülei, gyermekei.

Hálás szívvel mondunk köszönetet mindazoknak a rokonoknak, szomszédoknak, munkatársaknak, barátoknak és ismerősöknek, akik felejthetetlen halottunkat,

SZABÓ LAJOST

utolsó útjára elkísérték, táviratokkal, virágokkal és koszorúkkal fájdalmunkat enyhíteni igyekeztek. Külön köszönet a Távközlési Uzem vezetőinek és dolgozóinak, a szigetvári műszerészeknek, műszak és hivatali dolgozóinak, a vendéglátó és a drávafoki tsz dolgozóinak. A gyászoló család.

LAKÁS-INGATLAN

Szép környezetben lévő 283 □-öl gyümölcsös, fabódéval, ipari árammal, fizetési könnyítéssel eladó. Érdeklődni: Pécs, Illyés Gy. u. 30., V/16.

Jurisics M. úti 2,5 szobás öröklakás eladó 1 600 000 Ft-ért. Telefon: 31-340, este.

Eladó 1,5 szobás, összkomfortos lakás Kertvárosban, Ilku Pál u. 33., VII. em. 21. Készpénz. Érdeklődni ugyanott.

Lakótelek Pécsújhegyen, Deák F. u. 62. alatt eladó, lakható kis épülettel, lugasszőlővel, gyümölcsfákkal, pincével, felszereléssel. Teljes közművesítés folyamatban. Érdeklődni délután.

Hegyszentmárton, Kolozsvári út 45. sz. ház eladó. Érdeklődni: Kolozsvári út 26.

Kb. 80 m²-es, összkomfortos lakás teljes felszereléssel, bútorozva, áprilistól hosszabb időre kibérelhető. Fenyves sor 20. Csonka Vilmos.

400 ezer Ft kp-val lakásmegoldást keresek. Minden megoldás érdekel. Érdeklődni: 11-965. Mezőfiné.

Felújított, 2,5 szobás, kertvárosi, tanácsi lakást cserélnék két kisebbre, ráfizetéssel. Minden megoldás érdekel. Érdeklődni: 11-965, Mezőfiné.

Eladó a donátusi templom közelében, sík területen, körpanorámás, 3 szintes, 90%-ban kész épület, 328 □-öl szőlő és gyümölcsös területtel, teljes felszereléssel. Érdeklődni: 21-839-es telefonon.

Eladó a Bajmi-dűlőben építkezésre, gazdálkodásra alkalmas, 440 n-öl telek — megosztva is. Érdeklődni: napközben, a 10-286/111 telefonon.

56 m²-es, sásdi, parkettás, erkélyes öröklakás eladó. Cím: Sásd, Felszabadulás tér 1., IV. em. 17.

Balatonmáriától Fonyódig közművesített parti telket vásárolnék. Telefon: 72/26-154.

Eladó Duna-parti nyaraló a mohácsi vízkiemelőnél. Érdeklődni: 7694 Hosszúhetény, Zrínyi u. 9.

Sürgősen, áron alul eladó Pécsvárad központjában gazdálkodásra alkalmas családi ház. Zsombók Erzsébet, Pécsvárad, Dózsa u. 32.

Eladó 220 négyszögöl szőlő, présházzal, a gyűdi elágazásnál. Érdeklődni: Harkány, Ady E. u. 78. Telefon: 80-712.

Pécs területein lakásmegoldást keresek. 400 ezer kp + havi részletre. „Pontosan fizetek" jeligére a Hunyadi úti hirdetőbe.

Üres, udvari lakást keresek albérletbe Pécsen. „Elsején fizetek" jeligére a Hunyadi úti hirdetőbe.

Cserkúti csárda felett 350 □-öl szőlő, gyümölcsös eladó. Telefon: 25-576.

Családi ház eladó. Telefonos lakást maximum I. em.-ig vagy nyaralót beszámítok. Érdeklődni: Pécs, Magyarürögi út 150/A. 34-631, 19–20-ig.

Harkányban, a fürdőhöz közel 52 négyzetméteres nyaraló eladó. „Megtérül" jeligére a Hunyadi úti hirdetőbe.

Kétszobás, szövetkezeti lakás eladó. Balogh Dezső, Pécs-Kertváros, Siklósi út 6., III. em. 11.

Mohács, Radnóti lakótelep 8., II. em. 6., 52 m²-es lakás tehermentesen, azonnali beköltözéssel eladó. Telefon: 29-72.

Garázst vennék az Egri Gy. u. 50–60-hoz közel (5–600 m). Telefon: 20-751.

600 ezer kp + OTP-átvállalással lakást vásárolnék. Telefon: 15-411/33. Jakabné, 8–15 óráig.

Komló központjában vagy környékén üzlethelyiséget bérelnék 20–50 m²-ig. Telefon: 21-346 vagy 23-528, egész nap.

Komlói, 3 szobás, szuterénos, központi fűtéses családi ház garázzsal, nagy telekkel eladó. Kisebb balatoni nyaralót 800 ezerig beszámítok. Komló, Gárdonyi u. 15.

Eladó II. emeleti, 2,5 szobás, tehermentes, OTP-s, telefonos öröklakás garázzsal vagy külön-külön is Alkotmány u.-i totózó-lottózó mellett. Tel.: 31-773. 17 óra után.

52 m²-es, összkomfortos OTP-öröklakás, szeptemberi költözéssel, fizetési könnyítéssel eladó. Ugyanitt gyádi, 400 négyszögöl szőlő is. Enyezd u. 28., fszt. 3.

Dunaszekcső mellett 2100 □-öl zártkerti terület (ebből 600 □-öl magasművelésű szőlő) tanyával eladó. Érdeklődni: Nagy János, 6512 Szeremle, Kossuth L. u. 12.

Kölked, Rózsa u. 18. számú 2 és fél szoba, komfortos ház gazdasági épületekkel eladó.

Felújított, 53 m²-es, IV. emeleti, tanácsi, összkomfortos lakásomat elcserélném hasonló, első emeleti vagy liftes házban lévőre. Telefon szükséges. „Uránváros–Kertváros 247514" jeligére a Sallai utcai hirdetőbe.

2 szobás, belvároshoz közeli családi házat, központi fűtéssel, nagy garázzsal elcserélnék Belvárosi, nagyméretű, telefonos, tanácsi lakásra + kp kérés. „Mielőbb 247533" jeligére a Sallai utcai hirdetőbe.

Pécs–Harkány között 3 szoba, fürdőszobás családi ház eladó, nagy területtel, gazdasági épületekkel. 7811 Csarnóta, Fő u. 34. sz.

Eladó Felső-Gyükés 21. sz. alatt 340 négyszögöl lugasszőlő és barackos. Érdeklődni: Nagyárpád, Kemény Zs. 33.

Családi ház építésére alkalmas 330 négyszögöl szőlő, gyümölcsös, épülettel, Kispostavölgyben eladó. Telefon: 31-701. 16 óra után.

Orfűi szőlőhegyen 200 négyszögöl lugasszőlő, gyümölcsfákkal, elkezdett épület építési engedéllyel eladó. Villany, pince, ciszterna van. Irányár: 450 000 Ft. Érdeklődni a 30-668-as telefonon, 16–19 óra között.

300 négyszögöl új szőlő eladó. Kökény, Dózsa Gy. u. 23.

Garázs kiadó. Ungvár u. 5. Telefon: 17-678, Pécs.

Ipari tevékenységre alkalmas, 100–120 m² alapterületű, telefonos műhelyt bérelnék csendes tevékenység gyakorlására. 380 V szükséges. Válaszokat: „Bérlemény" jeligére a Hunyadi úti hirdetőbe kérem.

Garázst bérelnék Pécsett, az Ajtósi D. u. környékén. Válaszokat: „Lada" jeligére a Hunyadi úti hirdetőbe kérem.

Összeköltözők! Elcserélném kertvárosi, négyemeletes első emeletén lévő 3 szobás (minden szoba külön bejáratú) tanácsi, 64 négyzetméteres, erkélyes lakásomat 2 kisebb tanácsira. „Ráfizetek 247426" jeligére a Sallai utcai hirdetőbe.

Mohács városszélén 1400 □-öl földet bérbe adom több évre (kölkedi útnál). Cím: Szigetvári Józsefné, 1121 Budapest, Kázmér u. 13.

Hajdú Gyula utca 10. sz., fszt. 3., 2 szoba + erkélyes lakás albérletbe kiadó. Érdeklődni: Harkány, Ady E. utca 78. sz. Telefon: 80-712.

Szalántán bútorozott, külön bejáratú, szoba, előszoba-, konyha-, fürdőszoba-, telefonhasználattal kiadó. Érdeklődni helyszínen vagy 74-055-ös telefonon. Dobrosi Lajos.

3 szoba, összkomfortos, 70 m²-es, földszinti, erkélyes OTP-lakás Kertvárosban eladó. Tanácsi kisebb csere is érdekel. Ilku Pál u. 43., fszt. 1. Telefon: 41-633.

2,5 szobás OTP-öröklakás + garázs eladó vagy családi házra cserélhető. Szentlőrinc, Pécsi u. 12/A. Katona.

Keszü, Ürmösi-dűlőben 600 négyszögöl szőlő eladó (köves út van). Két részben is. (Egy 24 m²-es, tégla présház, 16 lépcsős lyuk.) Gyümölcsfák. Petőfi Sándor u. 31.

1983-as kiadású 323-as Mazdához új hátfal eladó. Kozármisleny, Ady E. u. 1.

Új fagerenda eladó. Trabant Combit vennék, kétévesig. Telefon: 72/12-828.

Lada 2107-es, 0 kilométeres, eladó. Telefon: 17-134.

Szupi ÜLÉSHUZAT (GK. SZŐNYEG) PÉCS, Engel János u. 1/2.

0 km-es, bordó Lada Combi eladó. Érdeklődni: 30-861-es telefonszámon.

Eladó egy választási bikaborjú és egy első ellésű tehén, 6 hetes üszőborjúval. Érdeklődni: Kisdér, Petőfi u. 9.

Figyelem! Színesfém-, alumínium-átvétel 40 Ft-tól 100 Ft-ig. Pécs, Észak-Megyer-dűlő, vásári betonút, autósbolttól 600 méter.

Figyelem, Régiség! Kastélyok berendezéséhez keresünk 18–19. századi szalongarnitúrát, vitrint, komódot, írószekrényt (tabernákulum, secretaire), íróasztalt, intarziás bútorokat, csillárt, márványszobrot, Biedermeier és Thonet bútorokat, kidomborodó pecsétes Zsolnay-tárgyakat, Herendi porcelánt, Szűz Mária tűzzománc medált és egyéb régiségeket. Anonymus — 35-522 — Pécs.

„STOP" Gépjármű vétel-eladás! 8–16-ig. Telefon: 31-443. Engels út 211.

Magas áron veszek antik intarziás bútorokat, porcelánfejű babákat, külön fejet is, Herendit, Zsolnayt, Meisseni faliórát, álló figurális asztali órákat, zsebórákat és régi karórát, nem baj, ha nem üzemképes, régi szőnyegeket, festményeket, hibásat is, bronzszobrokat, Mária-medálokat, régi bizsukat. Telefon: 14-269.

Magyar és külföldi bélyegsorozatok, blokkok, kilós áruk, motívumbélyegek állandóan kaphatók, árengedménnyel. Hiánylisták kiegészítését vállalom. Keresek régi képeslapokat, levélborítékokat, gyűjteményeket. Délelőtt! Pécs, Sallai u. 28. Telefon: 28-906.

Figyelem! Színesfémet veszek a legmagasabb áron, mindennap. Siklós, Postaszállás 15., a pálinkafőzőnél.

Szamócapalánták, óriás gyümölcsűek, Gorella, Hakrasz, Rivál, korai érésűek, 3,50 Ft darabja. Tavaszi telepítéshez. Megrendelhető fajtánként, 50 darabtól utánvéttel. Kéki József, 4031 Debrecen, Tőzsér u. 22. Telefon: 21-262.

9 éves Lada 1200-as személygépkocsi eladó, felújított karosszériás. Irányár: 120 000 Ft. 7811 Csarnóta, Fő u. 34. sz. Ugyanitt iker, mély babakocsi eladó.

2 éves Lada Niva gépkocsi eladó. Érdeklődni: Takarékszövetkezet, Bóly, Rákóczi út 7/A. Telefon: 149.

Mercedes 220 D és hifi videó eladó. Telefon: 29-462.

Hosszú platós IFA eladó. Érdeklődni: Liptód, Rákóczi u. 28. Englender.

Volvó 244 DL, 2000 cm³-es, benzines, 8 éves, megkímélt állapotban eladó. Érdeklődni: 32-653-as telefonon.

Wartburg 353-as alkatrészenként eladó. Szentlőrinc, Bányász u. 2.

4 és fél kg nyugati gyermektápszer eladó. Telefon: 27-698.

VEGYES

Dadát keresek két tizennyolc hónapos iker mellé. Érdeklődni: Ezék u. 35., IV. em. 15., este 8 után. Telefon: 22-665, 9–18 óráig.

NE EMELJEN, RENDELJEN AUTÓDARUT! EXPRESSZ TEHERTAXI: 26-555.

TV GYORSSZERVIZ HELYSZÍNI JAVÍTÁS! ÁGOSTON: 20-784

VÍZUM! EURÓPA, Pécs, Teréz u. 5. Telefon: 9–12 óráig: 22-845.

Dr. Krieger Zsófia fogorvosi magánrendelőjét megnyitotta. Rendelés: hétfőn és pénteken 16–18 óráig. Melinda u. 49., fszt. 1. Telefon: 30-186.

HOMOK FÖLD SÜDER 35-296

MULTIKÁRT RENDELJEN AZ EXPRESSZ TEHERTAXINÁL. Telefon: 26-555.

POCLAIN FÖLDMUNKA: 16-851.

Kiskereskedők, magánvállalkozók könyvelését jutányos áron vállalom. „Szakember 247559" jeligére a Sallai utcai hirdetőbe.

FORDÍTÁS-GÉPÍRÁS Pécs, Teréz u. 5. 9–12 óráig: 22-845.

Autósok, figyelem! TRIKÓS ÜLÉSHUZATOK ÉRKEZTEK: sok színben és mintában keleti és nyugati gépkocsikhoz. SZUPI ÜLÉSHUZAT SZAKUZLET. Pécs, Engel J. u. 1/2.

Szupi ÜLÉSHUZAT (GK. SZŐNYEG) PÉCS Engel János u 1/2

mozaik ISOLYTH

TAPOLCAI SZIGETELŐGYÁR

Megnyitotta a MOZAIK telephelyén nagykereskedelmi raktárát,
– közületeket,
– viszonteladókat,
– magánosokat,
nagyker áron ellátja az Isolyth termékeivel.

6-os főút mellett, a 205-ös km-kőnél.

Tel.: 72/24-838.

BRAMAC CSERÉP VÁSÁR
ALPESI ÉS ALPESI PLUSZ VÖRÖS és SÖTÉTBARNÁBAN
AZONNALI SZÁLLÍTÁSSAL
MODUL Kft 14-536

MECSEK T AUTÓS ISKOLA
Gyorsított KRESZ-elméleti, műszaki elméleti és gyakorlati szakoktatói tanfolyamot indít.
Jelentkezés: Kolozsvár u. 22.
Első részlet befizetés: 1000 Ft.
Telefon: 26-633.

SZOCIALISTA PÁRT
A Szocialista Párt szervezésében március 11-én délután 2 órától a Tüzér u. 3-ban 30%-OS ÁRENGEDMÉNNYEL SPORT- ÉS SZABADIDŐ-RUHÁZATI TERMÉKEK VÁSÁRA, dr. Szili Katalin képviselőjelölt INGYENES JOGTANÁCSADÁSA, gyermekeknek RAJZFILMVETÍTÉS.

Nőnapon is legyen a vendégünk A KULCSOS VENDÉG-FOGADÓBAN (a vasasi elágazásnál). Non-stop nyitva. Bónbeváltási lehetőség. Térjen be hozzánk! Várjuk!

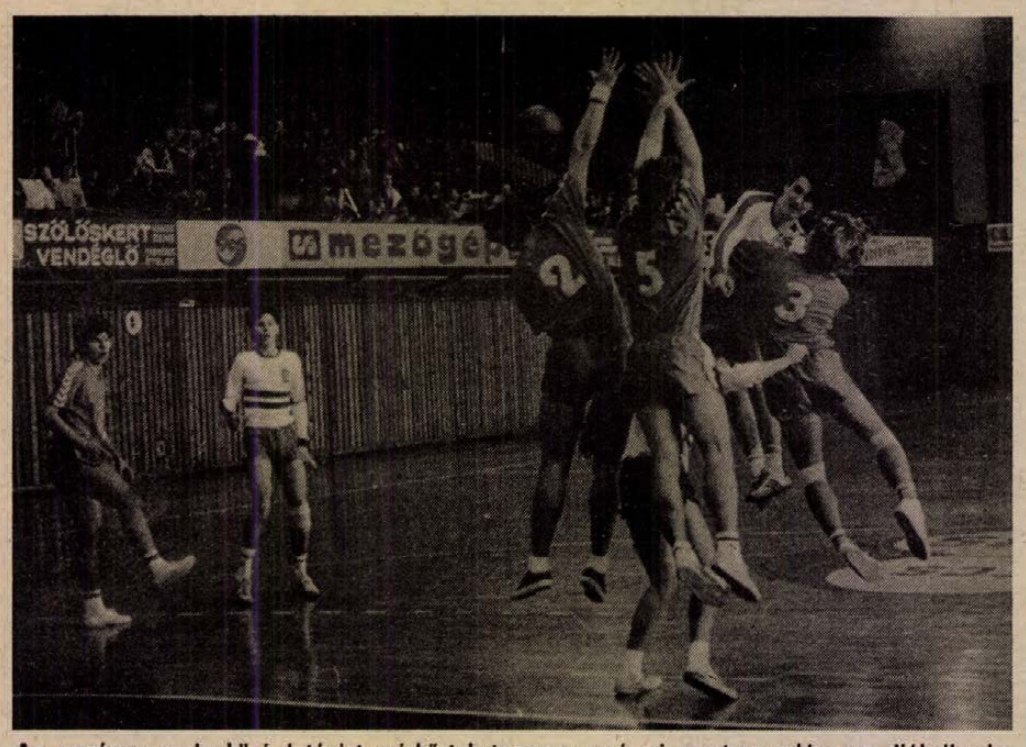

Az országos nyolc közé jutásért mérkőztek tegnap a városi sportcsarnokban a diákolimpia keretén belül a pécsi gépipari és a mezőkövesdi szakközépiskola fiú kézilabdázói. A nagyon szoros mérkőzésen igazságos döntetlen született: Gépipari–Mezőkövesd 19-19 (8-7). A pécsiek legjobbjai Fata T. (kapus), illetve Schindler voltak.

Az I. Gyakorló nyerte az úszó Express Kupát

Tizenharmadik alkalommal rendezték meg az általános iskolások úszó seregszemlélét, 14 iskolából 2346 tanuló vett részt a versenysorozaton, akik még nincsenek leigazolva a sportágban.

Az alsó tagozatosok közül kiemelkedett Gödöny Diána (ANK), aki mindhárom versenyszámát megnyerte a Tiborc utcai Petrov Júlia előtt. Pálvölgyi Ágnes (II. Gyakorló) kétszer volt harmadik. A fiúk között Lukács Gergely (ANK) volt a legeredményesebb: kétszer győzött, míg Rumbus Zoltán (Belvárosi) egy esetben volt a legjobb. Keresztes Márk (Belvárosi), Gál Máté és Schwán János (ANK), Lábadi József (Köztársaság tér), Kovács Tamás (I. Gyakorló) osztoztak a dobogó többi helyén.

A felsősök között Haga Krisztián, Koós Kornél és Vetusinszki László, illetve Papp Erzsébet, Weiszmüller Andrea és Keresztes Nagy Melinda –, valamennyien az ANK tanulói – szerepelt sikeresen.

A családi úszóváltók között a 3x50 méteres távon: szülők és egy gyerek, a Tóvári família (II. Gyak.) győzött. A 2 szülő + 2 gyerek összeállítású családok között a Nevelési Központból a Petrov-család volt eredményes.

A pontverseny győztese és az Express Ifjúsági és Diák Utazási Iroda díszes kupáját az I. Gyakorló nyerte. A második az Apáczai Nevelési Központ, a Pécsi Városi Diák Sporttanács, a harmadik a II. Gyakorló a Baranya megyei Úszó Szövetség serlegét kapta.

Dr. Antos Árpád

Kosárlabda

NB II., férfiak.

Szekszárd–PEAC 57-78. Legjobb pécsi dobók: Sebők (20), Buzás (19).

Kaposvári Honvéd–PEAC 101-67. Legjobb pécsi dobók: Sebők (17).

Zalaegerszegi Főiskola–PEAC 70-93. Legjobb pécsi dobók: Sebők (28), Buzás (23).

A labdarúgó megyei I. o. tavaszi sorsolása

1. forduló, március 10.: Postás—Szajk, P. Kinizsi—Újpetre, PBTC—Vasasi B., PVSK—Harkány, Beremend—PEAC, Geresdlak—Sásd, Sellye—Szentlőrinc.

2. forduló, március 17., szombat: PEAC—P. Postás, Vasasi B.—Beremend. **Március 18., vasárnap:** Újpetre—PBTC, Szentlőrinc—P. Kinizsi, Sásd—P. Zsolnay, Szajk—Geresdlak, Harkány—Sellye.

3. forduló, március 24., szombat: P. Kinizsi—Harkány, PBTC—Szentlőrinc, P. Zsolnay—Geresdlak, PVSK—Sásd. **Március 25., vasárnap:** P. Postás—Vasasi B., Szajk—PEAC, Beremend—Újpetre.

4. forduló, március 31., szombat: P. Zsolnay—PVSK, Vasasi B.—Szajk. **Április 1., vasárnap:** Geresdlak—PEAC, Harkány—PBTC, Újpetre—P. Postás, Szentlőrinc—Beremend, Sásd—Sellye.

5. forduló, április 7., szombat: P. Kinizsi—Sásd, P. Postás—Szentlőrinc, PEAC—Vasasi B. **Április 8., vasárnap:** PVSK—Geresdlak, Sellye—P. Zsolnay, Beremend—Harkány, Szajk—Újpetre.

6. forduló, április 14., szombat: PVSK—Sellye, P. Zsolnay—P. Kinizsi, Harkány—P. Postás. **Április 15., vasárnap:** Újpetre—PEAC, Geresdlak—Vasasi B., Sásd—PBTC, Szentlőrinc—Szajk.

7. forduló, április 21., szombat: PBTC—P. Zsolnay, P. Kinizsi—PVSK, Vasasi B.—Újpetre. **Április 22., vasárnap:** PEAC—Szentlőrinc, Szajk—Harkány, Beremend—Sásd, Sellye—Geresdlak.

8. forduló, április 29., szombat: PVSK—PBTC, Harkány—PEAC, Sellye—P. Kinizsi, Sásd—P. Postás, Szentlőrinc—Vasasi B., Geresdlak—Újpetre. **Április 30., vasárnap:** P. Zsolnay—Beremend.

9. forduló, május 5., szombat: P. Postás—P. Zsolnay, P. Kinizsi—Geresdlak, Vasasi B.—Harkány. **Május 6., vasárnap:** PBTC—Sellye, Beremend—PVSK, Újpetre—Szentlőrinc, Szajk—Sásd.

10. forduló, május 12., szombat: PVSK—P. Postás, P. Zsolnay—Szajk. **Május 13., vasárnap:** P. Kinizsi—PBTC, Sásd—PEAC, Geresdlak—Szentlőrinc, Harkány—Újpetre, Sellye—Beremend.

11. forduló, május 19., szombat: P. Postás—Sellye, PEAC—P. Zsolnay, PBTC—Geresdlak, Vasasi B.—Sásd. **Május 20., vasárnap:** Beremend—P. Kinizsi, Szajk—PVSK, Szentlőrinc—Harkány.

12. forduló, május 26., szombat: PBTC—Beremend, P. Kinizsi—P. Postás, P. Zsolnay—Vasasi B. **Május 27., vasárnap:** PVSK—PEAC, Geresdlak—Harkány, Sásd—Újpetre, Sellye—Szajk.

13. forduló, június 3., vasárnap: P. Postás—PBTC, Újpetre—P. Zsolnay, Szajk—P. Kinizsi, Vasasi B.—PVSK, PEAC—Sellye, Szentlőrinc—Sásd, Beremend—Geresdlak.

14. forduló, június 10., vasárnap: P. Kinizsi—PEAC, Beremend—P. Postás, Sellye—Vasasi B., P. Zsolnay—Szentlőrinc, PVSK—Újpetre, PBTC—Szajk, Sásd—Harkány.

15. forduló, június 17., vasárnap: PEAC—PBTC, Vasasi B.—P. Kinizsi, Harkány—P. Zsolnay, Szentlőrinc—PVSK, Szajk—Beremend, Újpetre—Sellye, P. Postás—Geresdlak.

A Honvéd Steinmetz SE megszüntette labdarúgó szakosztályát.

VDNK bronz: PMSC II.

PMSC II.–Mohácsi Új Barázda 1-1 (1-1) (tizenegyesekkel 4-3)

Mohács, 300 néző. V.: Szloboda. PMSC II.: Bogyay – Tomka, Brezniczky dr., Lőrincz, Vokó – Paletta, (Lengyel), Knézics, Vén – Jelena, Hánzs, Eckert. Edző: Guzsvány János. Mohács: Antal, (Lukács) – Kófiás, Katona (Ujvári), Rumszauer, Reith – Becker, Laczkovich, (Adi), Kovács L., Gilitsch – Ratting (Várda), Hrotkó. Edző: Bőzsöny János.

Jó iramú mérkőzésen, az első játékrészben a PMSC, míg a másodikban inkább a hazai csapat játékával lehettek elégedettek a nézők. Mivel a rendes játékidőben egyik csapat sem tudta döntésre vinni a dolgot, (az utolsó percben a PMSC-tartalékok Jelena révén ziccert is hibáztak), a büntetőkre maradt minden. A 11-eseket ezúttal a vendégek rúgták jobban, így az idei VDN Kupa harmadik helyén a PMSC II. végzett. Góllövők: Brezniczky dr., illetve Gilitsch.

(pzs)

Sakk

A megyei csapatbajnokság III. fordulójának eredményei: PBTC II.–Siklós 5,5–6,5, Zsolnay II.–PSC II. 6,5–5,5, Mázaszászvár–Pécsiterv 4,5–7,5, Szentlőrinc–Zsolnay I. 1,5–10,5, Pécsvárad–Mohács 5,5–6,5, szabad: PEAC. Az élcsoport állása: 1. Zsolnay I. (6 pont), 2. Mohács (6), 3. PSC II. (4), 4. Pécsiterv (3), 5. Zsolnay II. (3).

Ökölvívás

Mohácsi győzelem

Telt ház előtt került lebonyolításra Mohácson a hármas ökölvívó utánpótlás csapattalálkozó a Pécsi VSK, a Jánoshalmai Spartacus és a Mohácsi TE csapatai között.

A mérkőzéseken jól felkészült versenyzőket és nagy küzdelmeket láthatott a lelkes közönség. A 18 pár mérkőzései közül kiemelkedett serdülő korcsoportban a Pánki N. (MTE)–Marczik R. (Jánoshalma S.) találkozó.

Bár a hazaiak egyetlen vereségét hozta a mérkőzés, a látottakkal mindkét versenyző edzői elégedettek lehettek. A mutatott forma biztosíték a jó folytatásra, mivel Ránki N. (MTE) 34 kg-ban, míg Marczik R. 38 kg-ban kiharcolta a területi bajnokságon az április 11–12-én Dombóvárott megrendezésre kerülő országos diákolimpia döntőjébe való jutást.

Ifjúságiaknál az Arnold K. (MTE)–Tóth A. (Jánoshalma S.) mérkőzés szép, technikás, látványos megoldásaival, míg a juniroknál Kiss F. (MTE)–Csizmadia Z. (PVSK) viadal küzdelmességével emelkedett ki a sok jó mérkőzés közül.

Győztesek: Bogó J., Kiss N., Bogó Z., Bogdán J., Jankovics R., Nagy F., Arnold K., Miloskics I., Petrovics J., Sárközi P., Stürmer L., valamennyi MTE, Varga V., Peregi N., Sára Z. – PVSK, Horváth Cs. Marczik R., Rostás A., Jánoshalmi. Egy mérkőzés, Kiss F. (MTE) –Csizmadia Z. PVSK döntetlenül végződött.

Az utánpótlás-csapatok találkozóját az MTE csapata fölényesen nyerte a PVSK és a Jánoshalmi Spartacus előtt.

Komló sportjáért

Áldatlan állapotok?

„Az elmúlt időszak eseményei, kiváltképp az utóbbi egy pár hónap arra az elhatározásra juttattak néhányunkat, hogy Komló sportjának érdekében egységes álláspont képviseletében lépjünk fel. Óvatos és jól megfontolt, tétova fellépésünk oka, hogy nem akarunk még nagyobb válságot okozni, ne ártsunk a sport érdeke ellen. Ellentétben a környezetünkben lejátszódó eseményekkel – Komlón még van sport, még működik az egyesület. De meddig . . .?

Véleményünk szerint két lényeges, de a továbbélők szempontjából egységes egészként a következőket tartjuk fontosnak megoldani. Az egyesület működését az eddigieknél nagyobb támogatással, városi költségvetésből kellene finanszírozni. Nem lehet kérdéses, hogy olyan szórakoztató sportágak, amelyek hetente 1–2 ezer embert csábítanak a lelátókra, ezt érdemlik. Az sem lehet kétséges, hogy a fiatalok egészséges életmódra nevelésére, fizikai képességük fejlesztésére és szórakozásuk kulturált körülmények közötti folytatására áldozni kell. Itt meg kell jegyeznünk, hogy közülük jelen pillanatban is többen közreműködnek Komló sportjának felemelkedésén. Ezt azonban mindannyian társadalmi munkában, a sportolókért érzett felelősségünk tudatában tesszük. Aktívan részt veszünk a sportolók felkészítésében, vagy valamilyen egyéb tevékenységet folytatunk, de mégis azt kell mondanunk: az egyesület jelenlegi helyzetéért nem tartjuk magunkat felelősnek.

Elhatároljuk magunkat a szakmai és vezetési hibáktól. Ezekre befolyásunk nem volt, azokkal azonosulni nem tudunk.

Érezhetően hónapról hónapra romlik az egyesület morális helyzete. Ez azonban nem minden esetben írható a gazdasági helyzet rovására. Ott, ahol szakmai felkészültség nélküli vezetők irányítanak sportági feladatokat, ott felborul az értékrend, és az elmúlt időszakban bekövetkezett átigazolási hullám veszi kezdetét. Ez meddig folytatódhat? Nyáron két magasabb osztályban szereplő csapat fejezi be a bajnokságot . . .

Tehát tennünk kell, változtatni szükséges. Alapvető feladatként helyre kell állítani a sportvezetés szakmai tekintélyét. Az egyesület és a város sportját sportági ismeretekkel bíró szakemberre kell bízni. Meg kell fordítani a most fennálló áldatlan állapotot, hogy gazdasági szakemberek irányítanak ‚mellékesen' sportágakat.

Szükségszerű, hogy szakmai vezetőt segítsen a jól bevált és eredményesen működő kisegítő iparág. A jövőben készek vagyunk arra, hogy ezen célok érdekében együttműködjünk bárkivel, aki képesnek tartja magát e célok megvalósítására."

Kispál László és még négy aláírás.

Lavassy nem nyilatkozik

Kedden délután tárgyalták volna a szövetségben a Videoton-Waltham Petres Tamás ügyet, ám Berzi Sándor főtitkár közölte, hogy dr. Rácz Gyula, a fegyelmi és dr. Tóth Sándor, a fellebbviteli bizottság elnöke egyaránt lemondott, ezért az ügyet az MLSZ jövő kedden 11 órakor kezdődő elnökségi ülésén tárgyalják. Ezután Petres két ügyvédje, dr. Kassay Antal és dr. Izsó Ignác „bombát robbantott": lejátszották azt a két magnófelvételt, ami bizonyítja, hogy Lovassy László, az MLSZ munkatársa, a fegyelmi bizottság korábbi tagja arra próbálta rávenni Petrest, hogy fizessen neki 50 000 forintot vagy 1000 nyugatnémet márkát, és ennek fejében elintézi az ügy számára kedvező alakítását.

Tegnap kiderült: Lovassy korán reggel felhívta Berzi Sándort, s elmondta, hogy csak a szerdai lapokból (!) értesült lebukásáról. A főtitkár felszólította Lovassyt — akit egyébként már kedden felfüggesztettek állásából — azonnal jöjjön be a szövetségbe.

Eközben — Lovassyra várva — Czékus Lajos, az MLSZ ügyvezető igazgatója vállalkozott egy rövid beszélgetésre.

— Amikor Lovassy reggel betelefonált, szinte sírt — mondta. — Nem is csoda, meggondolatlan és mélyen elítélendő cselekedetével még jobban alázta szövetségünk amúgy is meglehetősen ingatag tekintélyét. Hogyan juthat eszébe ilyesmi egy felnőtt, értelmes embernek?

Milyen embernek ismerte meg Lovassyt?

— A történtek ismeretében már nem tudok tárgyilagosan nyilatkozni róla. Egyébként két éve a fizetett alkalmazottunk, korábban sokáig társadalmi munkásként segített. Azelőtt NB II-es játékvezető volt, és hosszú ideig a Fejér megyei szövetség főtitkára.

Czékus még megemlítette, hogy egész éjszaka nem aludt, annyira megviselte az ügy. Nem csoda . . . Még azt is mondta, hogy ez az újabb botrány kapóra jött azoknak, akik szeretnék lemondatni az MLSZ teljes vezérkarát.

Fél tíz után pár perccel felpattant az ajtó, és beviharzott egy megtört arcú, ősz hajú, negyven év körüli férfi. Lovassy! Átsietett az előszobán, s bement a főtitkárhoz. Több mint egy órát töltött nála.

Végre befejeződött Berzi és Lovassy tárgyalása, mindketten kijöttek az irodából. Lovassy csak ennyit mondott: „Nem nyilatkozom."

Ehhez kétségtelenül joga van.

Berzit mindenki arról faggatta: mit mondott neki Lovassy?

— Teljesen összetört ember benyomását kelti, érdemi dolgokat nekem sem mondott. Azt hajtogatja, hogy Petresék úgy húzták ki belőle azokat a bizonyos terhelő mondatokat . . . Megkérdeztem, voltak e bűntársai, felbújtói. Ezt is tagadta.

Mikor lesz a fegyelmi tárgyalás?

— A lehető legkorábban szeretnénk felgöngyölíteni az ügyet. Ezért lehet, hogy már pénteken délután sor kerül a tárgyalásra, vagy ha nem, akkor hétfőn. Kedden 11 órakor egyébként elnökségi ülést tartunk — zárta a beszélgetést Berzi Sándor.

30–50%-os kedvezmény,

nőnapi vásár az

ÉKER Rt.



újmecsekaljai Super Marketban,

Ifjúság útjai ABC-ben,

Kodály Z. u.-i ABC-ben,

Szliven ABC-ben,

Budai vám ABC-ben.

Élelmiszerekből és kozmetikai cikkekből,

amíg

a készlet tart.

MECSEK FÜSZÉRT

Dunántúli Napló

POLITIKAI NAPILAP

Főszerkesztő: **LOMBOSI JENŐ**

Főszerkesztő-helyettesek: **BÁLING JÓZSEF, GÁRDONYI TAMÁS** és **MIKLÓSVÁRI ZOLTÁN**

Kiadja a Baranya Megyei Lapkiadó Vállalat. Felelős kiadó: **BODÓ LÁSZLÓ**

Szerkesztőség és kiadóhivatal: Pécs, 7601 Hunyadi út 11. Pf.: 134

Telefon: 15-000. Szerkesztőség telex: 12-421. Telefax: 22-301. Kiadó telex: 12-320.

Készült a Pécsi Szikra Nyomdában. Pécs, Engel János u. 8. 7630. Telefon: 32-177. Telex: 12-211. Felelős vezető: **FARKAS GÁBOR**

Terjeszti a Magyar Posta. Előfizethető: bármelyik hírlapkézbesítő postahivatalnál, a hírlapkézbesítőknél, a Posta hírlapüzleteiben és a hírlapelőfizetési és lapellátási irodánál (HELIR), Budapest XIII., Lehel u. 10/A, 1900, közvetlenül vagy postautalványon, valamint átutalással a HELIR 215-96162 pénzforgalmi jelzőszámra.

Előfizetési díj: egy hónapra 105,– forint, negyedévre 315,– forint, egy évre 1260,– forint.

Indexszám: 25054. ISSN 0133-2007.

Zsolnay kontra Zsolnay

A Zsolnay-leszármazott beperelte a Zsolnay gyárat, hogy az ne használhassa a továbbiakban a patinás nevet. A várható fejleményekről a 3. oldalon közöljük írásunkat.

Dunántúli Napló

POLITIKAI NAPILAP

XLVII. évfolyam, 67. szám
1990. március 9., péntek
Ára: 4,30 Ft

PÉCSI KÖNYVTÁR · FOLYÓIRATTÁR

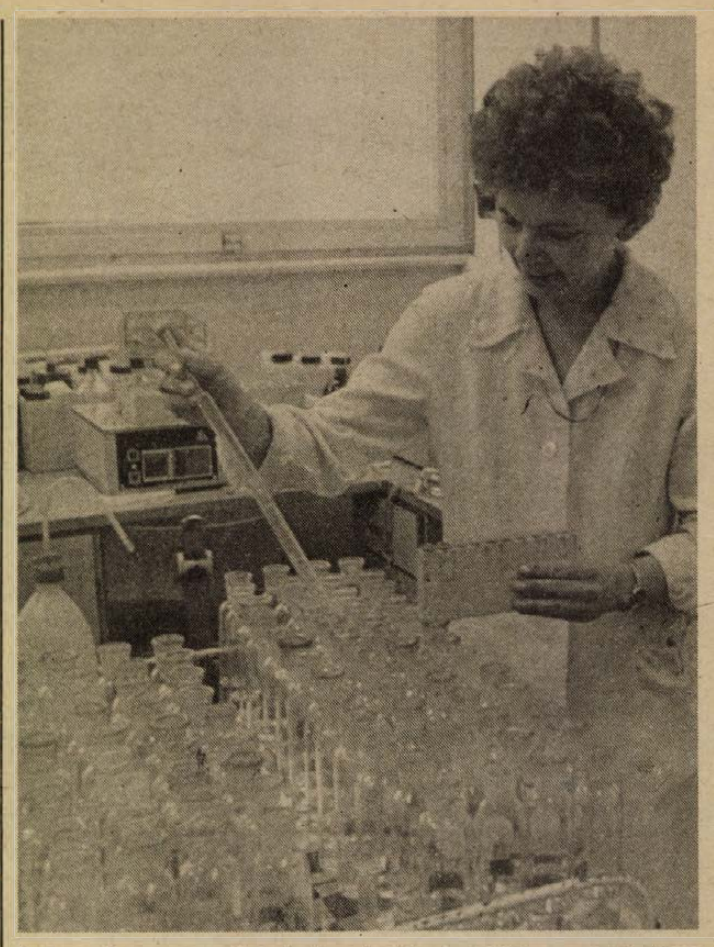

A levegő szennyezettségének adatait vizsgálják a pécsi Köjál laboratóriumában. (Tudósítás az 5. oldalon.)

A Pécsi Városi Tanács napirendjén

Elfogadták az idei költségvetési tervet

Igazak és bizonyíthatók voltak az MDF állításai Dr. Molnár Zoltán lemondott a tanácstagságról is

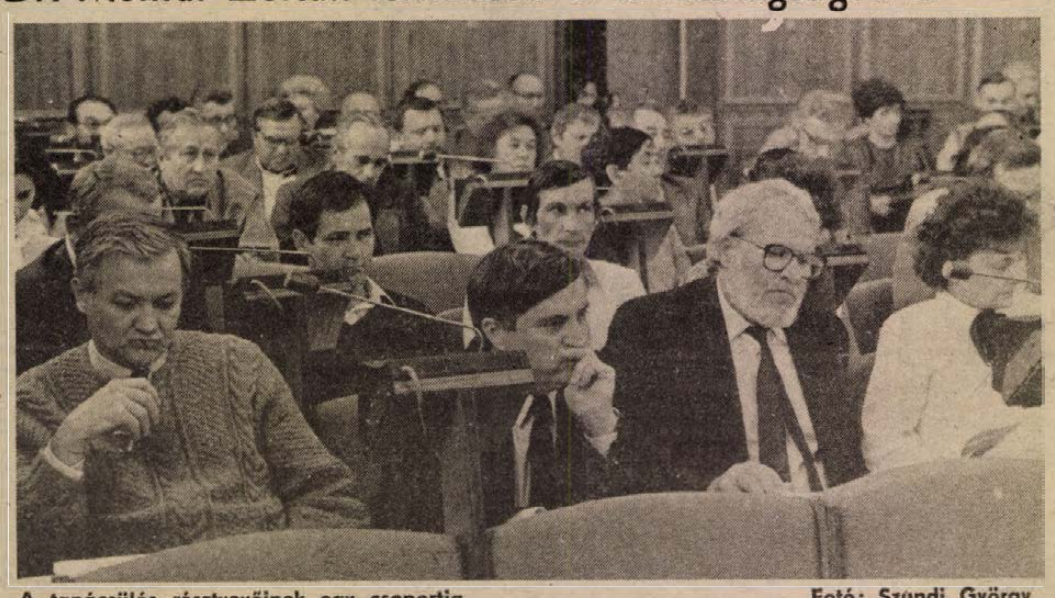

A tanácsülés résztvevőinek egy csoportja — Fotó: Szundi György

Nőnapi köszöntő szavakkal nyitotta meg a városi tanács ülését tegnap *Szabó Nándor*, megbízott tanácselnök.

Aztán, ahogy az már a testület életében idén szinte hagyomány, *Bednár Imre*, az ügyrendi bizottság elnöke kapott szót, és ismét egy levelet olvasott fel: *dr. Molnár Zoltán*, aki a testület februári ülését is levélben értesítette tanácselnöki tisztségéből való lemondásáról, most ugyanúgy, az egészségi állapotára és várható hosszas gyógykezelésére hivatkozva tanácstagságáról is lemondott. Ezt a testület egyhangúlag elfogadta.

Így két új tanácstagi mandátum hitelesítéséről következett döntés, mint ismert, éppen a tanácselnök magatartása körüli vizsgálatok idején mondott le tanácstagságáról *dr. Révész Mária*, a 75-ös körzet tanácstagja. Az ő körzetében póttanácstagja lépett a helyébe *dr. Erhardt Imre* személyében, míg a 46-os körzetben dr. Molnár Zoltán póttanácstagja, *Varga Sándor* szerzett most mandátumot. Mindkettőjüket hitelesítette a testület.

A tanács pénze

A korábban hozott határozatok ellenőrzése után rendkívül fontos téma következett: megvitatták és végül elfogadták Pécs idei pénzügyi tervét.

A vita hosszadalmas volt, időnként elvesztek a részletekben. Látszott, hogy sok tanácstag talán utolsó alkalommal igyekszik korábbi ígéreteket beváltani a választókörzetének. Ez rendjén is van, csakhogy ezt a témát november óta tárgyalta több fordulóban a testület – ebből feltételezhető volt, hogy ez alkalommal a döntéshozatalra koncentrálhatnak. *Szabó Nándor* meg is jegyezte a vita összegezésekor, hogy nem vált be ez a módszer.

Az alapvető gond, hogy a város elkölthető pénze idén sem több, mint tavaly, és ahogy *dr. Varga István* pénzügyi osztályvezetőtől megtudhattuk, ez reálértékcsökkenést jelent. Ráadásul arra sem igen lehet számítani, hogy a személyi jövedelemadó-bevételből év közben több pénz jut a város költségvetésének, mert az idei tervezés alapja az 1988-as személyi jövedelemadó, a tavalyi pedig a kormány bevételeit növeli.

Kár, hogy mindössze egyetlen tanácstagi utalás hangzott el a bevételek esetleges növelésére, mert a vita kívánságlistáiból kitűnt, csak a meglévő forintokat rakosgathatják egyik keretből a másikba.

Mindazonáltal a tervkészítők arra törekedtek, hogy az ellátási feszültségeket oldani, a megkezdett beruházásokat befejezni lehessen az év során, míg a szociálpolitikai feladatokra lehetőleg több jusson, mint tavaly.

Érdekes, ma még meglepő, remélhetőleg a következő években teljesen természetes javaslattal állt elő a pénzügyi osztályvezető: miután több mint ezer gyerek jár a környező településekről pécsi bölcsődékbe, óvodákba, iskolákba, a normatív elosztási szisztémákban viszont a községek kapják utánuk az anyagi támogatást, keressék meg a tanácsokat és kérjék a hozzájárulásukat a gyerekek ellátásához. Ezt a javaslatot elfogadta a testület azzal a konzekvenciával, hogy esetleg Pécs is kaphat hasonló „számlát".

A tervezet két alternatívája közül az A változatot fogadták el, ami a szociálpolitikai terület támogatását 15, az alap- és középfokú oktatást szintén 15, a városüzemeltetést 10 százalékkal növeli. Ezzel lehetőség nyílik például a

(Folytatás a 2. oldalon)

BUNDESTAG-HATÁROZAT AZ ODERA–NEISSE HATÁRRÓL

Az NSZK törvényhozása csütörtökön határozatban foglalt állást amellett, hogy a március 18-ra kitűzött NDK-beli választások után a két német parlament és kormány minélőbb egybecsengő garancianyilatkozatban szavatolja Lengyelország Odera–Neisse határának sérthetetlenségét.

A határozat ünnepélyesen kinyilvánítja: a németség sem most, sem pedig a jövőben nem fogja területi igények alátámasztásával kétségbe vonni a lengyeleknek azt a jogát, hogy biztos határok között éljenek. Ezt ebben a szellemben kell majd az eljövendő össznémet kormánynak a lengyel kormánnyal szerződésben is megerősíteni, mintegy betetőzve a két nép megbékélését.

A nyugatnémet törvényhozás kifejezte azt az elvárást, hogy az egyesült Németországra is érvényes a háborús jóvátételekről 1953-ban történt lengyel lemondás és a lengyelországi németek jogairól szóló tavaly novemberi nyugatnémet–lengyel közös nyilatkozat. Az SPD és a Zöldek Pártja nem találta kielégítőnek, s ezért elutasította a határozatot. Az SPD egy külön határozatban azt szerette volna elérni, hogy a Bundestag marasztalja el a kancellárt, amiért eredetileg összekapcsolta a határok elismerését a jóvátételekről való lemondással.

Sajtótájékoztató a budapesti műhelyvitáról

A szövetkezés kelet-európai megújulásáért

Segíteni kíván a Szövetkezetek Nemzetközi Szövetsége

Óva intik a vad kapitalizálódástól a kelet-európai országokat a nyugat-európaiak – legalábbis a Szövetkezetek Nemzetközi Szövetségének (SZNSZ) elnöke, *Bruce Thordarson*, valamint a szövetség mezőgazdasági és ipari bizottságainak elnökei és az Európai Gazdasági Közösség szövetkezeti főigazgatója ezt hangsúlyozta az SZNSZ háromnapos budapesti tanácskozását záró sajtótájékoztatón. A szövetkezeti pozíció erősítéséért harcolni kell, mert a tagok általi irányítás, a szövetkezés, a kooperáció nagy motiválóerő a termelésben, a fejlődésben.

Jean-Louis Doumeng, a szövetség mezőgazdasági bizottságának elnöke az MTI kérdésére *(Miként látják a magyar szövetkezetek helyzetét?)* elmondta, hogy azt tapasztalták az elmúlt napokban, hogy a szövetkezés mást jelent Keleten, mint Nyugaton. Eppen ezért a képzés segítését tartják elsődlegesen szükségesnek, *Yves Regis*, az ipari bizottság elnöke pedig a tanácskozás konkrét célját emlitette: megismerni a kelet-európai igényeket, és valamiféle támogatást nyújtani.

A Dunántúli Napló kérdésére, hogy az oktatást segítő irodát melyik kelet-európai országban nyitják, Doumeng úr azt válaszolta, hogy a helyet még nem jelölték ki, bár az ülésen a magyarok Budapestet javasolták, döntés erről októberben lesz, amikor már mindegyik érintett kelet-európai országban lezajlottak a választások. A DN másik kérdésére, hogy az érdekképviseletek a kormánnyal szemben milyen magatartást tanúsítva érhetnek el sikereket, azt a tanácsot adta a mezőgazdasági bizottság elnöke, hogy először is a tulajdont kell rendezni, aztán az oktatást, és elérni azt, hogy a kormány elismerje a szövetkezés fontosságát. Ezek nap mint napi küzdelmek. Nyugat-Európában is támadják a szövetkezést, ott is folyamatos a harc.

(Folytatás a 2. oldalon)

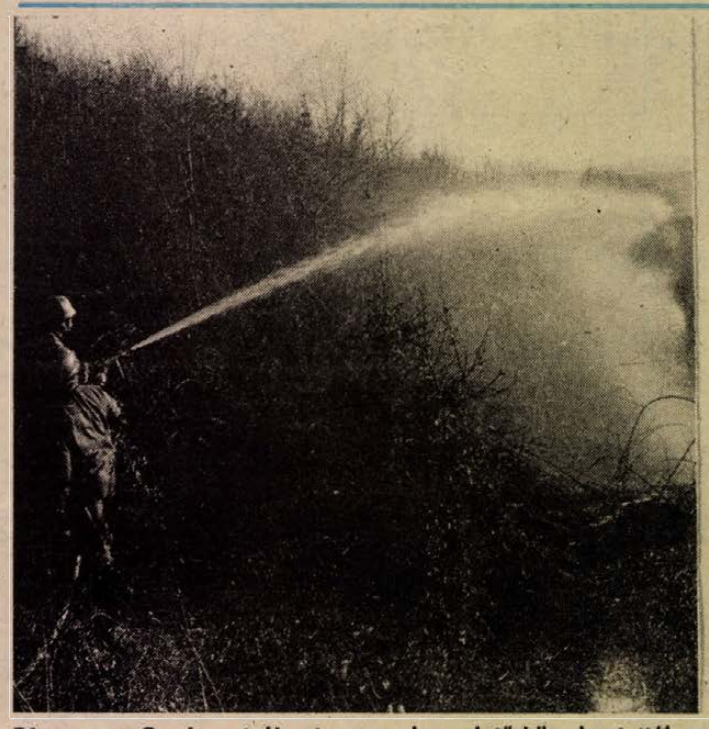



Pécsett, az Orsolya utcába tegnap alagsori tűzhöz riasztották a tűzoltókat. A kár nem jelentős, de érdekessége az esetnek, hogy az oltásban a megyei tűzoltóparancsnok, Török Béla is részt vett. Ugyanis szinte az összes ügyeletes tűzoltó ezzel egyidőben erdőtüzek oltásánál segített. Tegnap tíz erdőtűz volt. A komlói Gadányba a dombóvári tűzoltókat is riasztották. (Tudósítás a 2. oldalon.) Fotók: Laufer László

Elfogadták az idei költségvetési tervet

(Folytatás az 1. oldalról)

Makár II. víztározó finanszírozására, amely több városrész vízellátásában meghatározó. Ugyanakkor további hitelek felvételére kapott felhatalmazást a szakigazgatás, többek között a Pécsi Nemzeti Színház felújításának befejezésére, önerős lakásépítkezések támogatására, vállalkozói lakásépítésekre.

A vitában abban állapodtak meg, hogy amennyiben bevételhez jut év közben a tanács, azt elsősorban a peremterületek felzárkóztatására és lakossági társulások, társulatok támogatására költsék, és egyáltalán erre a két fontos területre jusson több támogatás. Ennek szellemében fogadták el egyhangúlag Szőke Éva tervosztályvezető külön előterjesztését is, amelyben nemcsak idén finanszírozzák a pécsújhegyi és postavölgyi víztársulatokat, hanem a következő évek pénzügyi támogatására is garanciát vállalt a tanács.

A szavazás során elfogadták, hogy megkeresik a községeket a támogatás átadására, a hitelfelvételek között megszavaztak 9 millió forintot a meszes-nyugati lakóterület közművesítésére, amit korábban egy állampolgár is kért kétperces felszólalásában, majd állást foglaltak arról, hogy saját közüzemi vállalataiktól elvonnak húszmillió forintot, amit a társulások támogatására és a tehopénzek kiegészítésére fordítanak. Egyhangúlag megszavazták a Makár II. víztározó idei finanszírozását is. Kötelezték a végrehajtó bizottságot, hogy ingatlanok mobilizálásával, vállalkozásba vonásával kutasson fel többletbevételeket.

Az eredetileg tervezett napirend: a város iparszerkezetének fejlesztési koncepciójáról tegnap időhiány miatt elmaradt.

A Molnár-ügy

Beszámolt viszont az ügyrendi bizottság arról a vizsgálatról, amely az immár lemondott tanácselnök iránt bizalmatlansági indítvány tényeit tárta fel. Mint ismert, egy állampolgári kezdeményezés nyomán indult vizsgálat az elnök magatartásáról, a Citrom utcai építkezés körüli szabálytalanságokban.

Csatlakozott ehhez az MDF is, feltárva a Rákóczi út 50. felújítása kapcsán észlelt, ugyancsak szabálytalan eljárásokat. Bednár Imre úgy fogalmazott, hogy az MDF súlyos megállapításai igazak, bizonyíthatóak. Sőt a Citrom utcai építkezés kapcsán is tettenértek etikátlanságokat, a tanácselnök személyével kapcsolatos összeférhetetlenségeket, olyan elmarasztalható magatartásokat, amelyeket a pozíciójából adódóan követett el. Az ügyrendi bizottság elnöke utalt arra, hogy az elnökkel időben megismertették ezeket a megállapításokat és kérték a konzekvenciák levonására, amire, mint ismert, a február 22-i üléshez küldött levélben került sor, igaz, az egészségi állapotára hivatkozással.

Az ügyrendi bizottság javasolta, hogy fejezzék be az elnök személyével kapcsolatos etikai vizsgálatokat, állítsák le a Citrom utcai építkezést, és a területet vásárolja vissza a tanács, ugyanakkor a Rákóczi út 50-ben szabálytalanul megszerzett üzletek – pécsi cégek vezetőinek feleségei kapták többek között – kezelői joga is kerüljön vissza.

A vita odáig fajult, hogy *Dobszai Dénes* bizalmatlansági indítványt tett a végrehajtó bizottság egész testülete ellen, mert véleménye szerint a vb is asszisztált a szabálytalanságokhoz. Az már más kérdés, hogy sok mindent megszavaztattak a tanácstestülettel is. Bednár Imre szerint nem lehetett egyértelműen tetten érni ezeket a szabálytalanságokat az egyszeri döntésekkor, áttekintve a folyamatot, viszont kitűnik a folyamatos ráhatás.

A bizalmatlansági indítvány mindenesetre megrendítette a tanácsot. *Brandstätter György* ésszerű okfejtéssel igyekezett lebeszélni tanácstagtársát, utalva a városban bekövetkező kormányzási válságra. Ezt fejtegette *dr. Wéber János* is, az MDF szervezetének vezetőségi tagja, aki elfogadta dr. Molnár Zoltán lemondását, nem kívánva őt további bűnbaknak kikiáltani. Kérte, őrizzék meg a tanácsi apparátus szellemi kapacitását, értékeit, nemcsak az átmeneti időszakra, mert erre a szellemi értékre szükség lesz azt követően is.

A tanácstag mégsem vonta vissza bizalmatlansági indítványát, viszont a testület nem szavazta meg.

Végül a testület úgy döntött, hogy a végrehajtó bizottság az ügyészség bevonásával vizsgálja ki az ügyek jogi és anyagi konzekvenciáit és számoljon be erről a testületnek. Korábban felvetődött, mégiscsak növelni kellene a végrehajtó bizottság létszámát a megüresedett két hellyel, sőt az elnökhelyettesi funkciót is, amire a szervezeti és működési szabályzat lehetőséget ad.

Nem etikátlan

Még egy bizalmatlansági indítványról döntöttek tegnap. Ismert, hogy *dr. Tóth Mária* ellen hangzott el, amikor a vizsgálatokat elindító ad hoc bizottság elnökeként a testületet megelőzően informálta a Helyzet című hetilapot. Nem találták sem összeférhetetlennek, sem etikátlannak a magatartását, mondván, a bizottságok működése nyitott volt. Ez azonban csak utólag vált ilyen egyértelművé, mert az ügyrendi bizottság, mint Bednár Imre elnök bejelentéséből megtudtuk, már február 15-én készen állt a megállapításaival, azokat mégis csak tegnap tárta fel...

Gáldonyi Magdolna

A megyei parancsnok rendelete

Általános tűzgyújtási tilalom

Tegnapi lapunkban megjelent: a mezőgazdasági minisztérium teljes tűzgyújtási tilalmat rendelt el, s ez vonatkozik a kijelölt tűzrakási helyekre, illetve az erdőktől 200 méteres távolságon belüli területekre is. *Török Béla* tűzoltó alezredes, Baranya megyei tűzoltó parancsnok a következők közlésére kérte szerkesztőségünket:

– Ez az előbbi tilalom azt jelenti, hogy például az erdőtől 210 méterre már lehet tüzet gyújtani... Sajnos, az emberek meg is teszik – itt a kiskerti munkák szezonja. Ennek eredményeként gyakorlatilag állandóan vonulnak tűzoltóink avar- és erdőtüzekhez. Olyannyira sűrűn fordulnak elő a jelzések, hogy gyakorlatilag nincsen a laktanyában tűzoltóautónk... Jellemző ez a szomszédos megyékre is, a nagy szárazság miatt mindenütt könnyen fellobbannak az utóbb saját kezűleg már el nem oltható tüzek. Erre tekintettel a 14/1973. (VI. 2.) számú minisztertanácsi rendelet 19. szakasza második bekezdésének d. pontja alapján Baranya megye egész területére általános tűzgyújtási tilalmat vagyok kénytelen elrendelni. Aki ezt megszegi, szabálysértést követ el, illetve – a kár nagyságától függően – ez akár bűncselekménynek is minősülhet. Szeretném azonban ehhez hozzátenni: a tűzgyújtási tilalmi rendelet önmagában nem elég, s magam is abban bízom inkább: az emberek belátják, és ennek megfelelően cselekednek, hogy most nagyon veszélyes még egy szál eldobott gyufa, cigarettacsikk is, s igen komoly következményekkel járhat. Belátásukra és kellő körültekintésükre is bízom tehát azt, hogy Baranyában ne legyenek újabb tüzek.

A tilalom visszavonásig érvényes.

Karácsony óta 60 erdőtűz Komlón

Tizenöt hektáron lángolt a csemetés

Egy hét alatt hárommilliós erdőtűzkár

Legalább 15 hektáron lángolt a csemetés tegnap a Komló melletti Gadányban. A méteres lángokat vadul terelte a szél, a térdig érő avar, mint a benzin, úgy égett. Ismét erdő- és avartűz ütött ki a gadányi kiskertes rész szomszédságában. A kár félmillió forint. Pár nappal ezelőtt ennek a résznek a szomszédságában 10 hektár erdő lett a tűz martaléka, az akkori kár jó negyedmillió forint. Komlón karácsony óta ez volt a 60., megyénkben pedig a 220. erdő- és avartűz. A Komló és környékének alig egyhetes erdőtűzkára majd hárommillió forint. A tegnapi tüzet tán két kisgyerek okozta meggondolatlanul.

Cs. J.

24 ÓRA A NAGYVILÁGBAN

OSZTRÁK KITÜNTETÉS MAGYAROKNAK

Az osztrák kormány egyik legmagasabb kitüntetését, a tudomány és művészet érdemkereszt első fokozatát adományozta *Kurt Waldheim* osztrák szövetségi elnök *Glatz Ferenc* művelődési miniszternek, *Manherz Károly* művelődési miniszterhelyettesnek, valamint *Hanák Péter* történész professzornak.

⊹ SZÓFIA: Várhatóan harmincnál is több bolgár ellenzéki párt, mozgalom, egyesület vesz részt – a szervező Demokratikus Erők Szövetségén (DESZ) kívül – azon az országos konferencián, amelyet március 9–11. között tartanak Plovdivban. A találkozó a júniusi választásokra való felkészülést szolgálja.

*



San Francisco: Skippy, a San Francisco-i állatkert gyöngélkedő kenguruja régóta szívpanaszokkal küszködött. Március 7-én hétórás műtéten, nyolcezer dolláros szívritmus-szabályozót építettek be az állat szervezetébe. MTI TELEFOTÓ

*

NYOLC VAJDASÁGI GIMNÁZIUMBAN LESZ MAGYAR TAGOZAT

Vajdaság autonóm tartományban az új tanévtől kezdve a szabadkai, becsei, zentai, zombori, kovini, becskereki, topolyai és újvidéki gimnáziumban működik majd magyar tagozat – közölte Djordje Nadrljanski tartományi oktatási miniszter. Gondolkodnak azon, hogy ezen felül lehetőség van Szenttamáson is egy magyar tagozat indítására.

Mindezt a tartomány középiskolai oktatási rendszeréről szóló új törvénytervezet tartalmazza. A dokumentumot most közvitára bocsátják, s megvitatás és elfogadás végett áprilisban kerül majd az autonóm tartomány képviselőháza elé.

OPEL-KOCSIK A WARTBURG-MŰVEKBŐL

Az NSZK-beli Adam Opel Részvénytársaság – a General Motors európai leányvállalata – mintegy 1 milliárd nyugatnémet márka befektetéssel új összeszerelő üzemet kíván létesíteni Eisenachban – írta csütörtöki számában a Thüringer Allgemeine című megyei újság.

Előzőleg az Opel AG és az eisenachi autógyár (VEB Automobilwerke Eisenach) megállapodásra jutott arról, hogy a jövőben közös koncepció alapján fejlesztik együttműködésüket. Ennek lényeges részét képezi majd az új összeszerelő üzem, amelynek futószalagjairól 1993-tól kezdve évi 150–200 ezer Opel-kocsi gördül majd le.

Svéd exporthitel Magyarországnak

Svédország 150 millió dolláros hitelt nyújt a Magyarországra irányuló svéd export és magánberuházások finanszírozására. Az erről szóló megállapodást Bartha Ferenc, a Magyar Nemzeti Bank elnöke és Bo Marking, a Svéd Exporthitel Intézet vezérigazgatója írta alá csütörtökön Stockholmban.

Az egyezmény értelmében a svéd állam – első ízben – garanciát is vállal a Magyarországon eszközölt svéd magánberuházásokra. Az exporthitelkeret a vásárlások 85 százalékára nyújt fedezetet.

◆

⊹ *ADDISZ ABEBA: Az Etióp Dolgozók Pártja (EDP) megváltoztatja nevét, és lehetővé teszi, hogy az új testület munkájába bizonyos feltételek mellett az ellenzéki csoportok is bekapcsolódjanak.*

◆

HAZAÉRKEZETT KÁRPÁTI FERENC

Sikeresnek minősítette tárgyalásait Kárpáti Ferenc honvédelmi miniszter, aki csütörtökön érkezett haza 4 napos hollandiai látogatásáról.

◆

A 12 PÁRT MEGFIGYELŐI A MOSZKVAI TÁRGYALÁSOKON

Demszky Gábor (SZDSZ), *Kósa Lajos* (Fidesz) és *Raffay Ernő* (MDF) képviseli megfigyelőként az országos listát állított 12 pártot a hétvégén Moszkvában, a Magyarországon állomásozó szovjet haderők kivonásáról rendezendő újabb kormányközi tárgyaláson. E három személyt a pártok jelenlévő képviselői a Parlamentben tartott megbeszélésen csütörtökön jelölték ki, az egyes szervezetek javaslatai alapján. A megfigyelőkre bíztak, hogy – a tervezett megállapodás pontos szövegének ismeretében – az aláírási ceremónián is részt kívánnak-e venni.

A szovjet csapatkivonási megállapodást követően a tizenkét párt várhatóan közös nyilatkozatot tesz a témában.

A szövetkezés kelet-európai megújulásáért

(Folytatás az 1. oldalról)

Paul Ramadier, az EGK szövetkezeti főigazgatója az ipari szövetkezetek nyugati piacra lépéséhez adott tanácsot, mondván, hogy először az európai szabványokat kell megismerni, a magyarországi minősítő laboratóriumoknak is erre fel kell készülniük. A MUSZI sajtófőnökének válaszolva szólt az európai szakképzési alapítványról, amely az előkészítési stádiumban van, s egyelőre csak Magyarországra és Lengyelországra vonatkozik, de majd kiterjesztik a többi kelet-európai országra is.

Az MTV képviselője az oktatás segítségére kérdezett rá. Regis úr válaszából kiderült, ágazatonként képzelik el a szövetkezeti tagok csere-tanulmányútjait, s a testvérvárosi mintára testvérszövetkezeti kapcsolatok létrejöttét szorgalmazzák. Ramadier úr ehhez még hozzátette (bár számot még nem mondhat), hogy milyen támogatást és kedvezményes kamatozású hitelt kap az EGK-tól hazánk, az a többi ország igényeitől is függ – mindenesetre a prioritás Magyarországé, mert innen ma van konkrét igény.

A 95 éve alakult Szövetkezetek Nemzetközi Szövetsége első kongresszusát Budapesten tartotta (1904-ben). Az idei március 6–8-i nemzetközi műhelyvita kelet- és nyugat-európai résztvevőit a Mezőgazdasági Szövetkezők és Termelők Országos Szövetsége és az OKISZ látta vendégül. Regis úr így fogalmazott a sajtótájékoztatón: Örülök, hogy itt lehettem Budapesten, mert ezen a tanácskozáson nem volt mellébeszélés, mindez a szövetkezeti mozgalom megújulását segítheti elő a kelet-európai országokban.

L. Cs. K.

VASÁRNAPONKÉNT ÉS ÜNNEPNAPOKON

kedvezményes árakkal várjuk vendégeinket az ARMA étterembe

Pécs, Kossuth L. u. 13.

Ajánlatunk az ünnepekre:

magyaros sertésborda 66 Ft,

töltött csirkecomb rizzsel 84 Ft,

borjúpaprikás galuskával 54 Ft.

Esküvők és egyéb rendezvények lebonyolítását vállaljuk.

Naponként előfizetéses étkezés 50 Ft-os áron, elvitelre is.

Etalon-pör a Pécsi Bíróság előtt

Zsolnay kontra Zsolnay

Mi van a névhasználat eltiltási kereset mögött?

Hasonló pörökkel bizton találkozunk még magyar bíróságok előtt a reprivatizálódás élénkülő szelében. A tény: tegnap délelőtt Zsolnay Vilmos gyáralapító szobrától néhány száz méterre, a Pécsi Városi Bíróság Jókai utcai épületében öt Zsolnay leszármazott pörölte be a gyárat, kérve a tisztelt bíróságot, ne használhassák többet e patinás nevet.

Bocsássák meg nekem, nem is a tárgyalás menete érdekelt főleg, hanem a kérdés: vajon mi van a kereset mögött? Miért éppen most tiltakozik a család?

A sok szép és gyötrelmes napot is megélt porcelángyár portáján kell ez ügyben kopogtatni, ugyanis fölröppentették a hírt: a tulajdonlás jegyében részvénytársasággá kívánnak átalakulni, s néhány – bizton dollárt fiadzó pakett reményében – eladnák önmagukat az amerikai RIVERSIDE cégnek. Úgy szőrén és mindenestül, akár 100 százalékban is. (S ehhez megkapták az illetékes minisztériumi támogatást.) A tétel egyszerű: ezzel az adás-vétellel, melynek a szándéknyilatkozatát mind a gyár illetékes vezetője, mind a RIVERSIDE aláírták, amerikanizálódik a jó öreg Zsolnay, s az új tulajdonos privilégizált joga lesz többek között az is, hogy mikor és hol teszi – esetleg másutt gyártott termékeire – a Zsolnay márkanevet mind az öt toronnyal egyetemben.

Mindezt jól átgondolva, a Zsolnay család leszármazottai – akiket az államosításkor, 1948-ban, az ide vonatkozó törvénycikk jegyében „elfelejtettek" kártalanítani – némi felháborodásukról adtak hangot. Egyikük – a Kanadában élő Mattyasovszky Zsolnay Miklós – személyesen adta át tiltakozó levelét *dr. Bányász Rezsőnek*, kanadai nagykövetünknek. (Ezt a levelet ismertettük a DN PANORÁMÁ-ban is.) Többek – köztük a Budapesten élő *M. Zsolnay Tamás* – pörre vitték a dolgot. Mondván: az, hogy a Zsolnay név fönnmaradt, s a gyár használja, nemes gesztus. Ezt köszönik is a gyárnak. Azt sem sérelmeznék, ha az önállósulásra törekvés szellemében, részben dollárerős támogatót vonnának be a jövő érdekében, de csak úgy, ha a tulajdonjog magyar kézben marad, azaz legalább 51 százaléka a részvényeknek az országhatárokon belülre kerül. De így, árucikké tenni a Zsolnay-nevet?

A dologhoz az is hozzátartozik, hogy 1974-ben, halála előtt néhány hónappal az akkor Pécsett élő *M. Zsolnay Margit* hozzájárult közjegyző előtt a névhasználat engedélyezéséhez. Tehát a gyár, mielőtt ismét kerámiái aljára tette a patinás cégnevet, tisztességesen járt el. Igaz, akkoriban Margit néni nem tudhatta, mit hoz a polgárosodás 1990-ben, s hogy az állami tulajdon egyszer ismét magánkezekbe kerülhet.

Már tudtuk a tegnapi tárgyalás megkezdése előtt is, *dr. Berky Tamás* ügyvéddel, a felperesek képviselőjével beszélgetve, hogy egyetlen délelőttön nem lehet a Zsolnay kontra Zsolnay végére pontot tenni. Így is történt, a tényállás megállapítása, a felek meghallgatása után új időpontot tűztek ki: május 17-én, délelőtt 10 órakor folytatódhat a pör. Addig néhány régi adatot kell fölkutatni, s ha van rá mód, próbáljanak a pereskedők peren kívül megegyezni. Ugyanis az ügyész kérdésére – ha nem kerül a gyár eladásra, indítják-e a pert? – M. Zsolnay Tamás határozott nemmel válaszolt. Igaz, azt is hozzátette: szeretne a család, a volt tulajdonos jogán esetleg néhány részvényt kapni, bizonyos márka-védelem érdekében felügyeleti jogot gyakorolni –, hogy tényleg csak arra kerüljön a Zsolnay-név, ami reprezentálja, követi azt a színvonalat, amit az államosítás előtt megteremtettek. Hogy a világhír – világhír maradhasson.

Az újságíró magánvéleménye: a peren kívüli egyezség volna a járható út. S bár nem ismerem a RIVERSIDE üzletpolitikáját, gyanítom, amíg bírósági aktákon szerepel a pécsi gyár neve, önös érdekében a döntést függőben hagyja. Másrészt éppen az ügy kapcsán megjósolható, hogy lesz még Zsolnay-pör Zwack, Hammerli vagy éppen Littke néven. A reprivatizáló új tulajdonosoknak evvel számolniuk kell. S hogy a Zsolnay-pör etalon lesz a magyar joggyakorlatban, az is biztos.

Kozma Ferenc

Suzuki szerelőüzem Baranyában?

Az Autókonszern Rt. várható előnyei

Megyénkből már harmincan vállalkoznának bedolgozásra

Ma még minden bizonytalan, csak az nem, hogy megalakult végre az Autókonszern Rt. több mint másfél milliárdos tőkével – ötmillióval alapítótag a Baranya Megyei Tanács is –, mely arra hivatott, hogy tető alá hozza a Suzuki cég által kezdeményezett japán–magyar autóösszeszerelő vegyesvállalatot. Korábban már többször hírt adtunk arról a Dunántúli Naplóban, hogy milyen lehetőségeket kínál a hazai Suzuki-program a baranyai vállalatoknak, kisszervezeteknek és iparosoknak, s most az Rt. megalakulásával a lehetőségekből talán sok minden valóra is váltható.

– Csak el ne kiabáljuk a szerencsénket – mondja Markos György, a Megyei Tanács ipari és kereskedelmi osztályvezetője, aki egyben megyénk képviselője az Autókonszern Rt.-ben. – A helyzetünk ma még reményteli, már ami a baranyai bedolgozási lehetőségeket és az összeszerelő üzem Pécsre telepítését illeti. Ugyanis ma még minden kérdés nyitott.

– *Akkor kacsának minősíthető az a többször is felröppentett híradás, miszerint a magyarországi Suzuki szerelőüzem Esztergomban lesz?*

– A részvénytársaság alakuló ülésén a helykijelölésről szó esett... Egyelőre még annyi bizonyos az egészből, hogy Suzuki úr „zöldmezős" beruházáshoz ragaszkodik Magyarországon. Mi is felajánlottunk ilyen célra Pécsett két, teljes infrastruktúrával rendelkező területet, s az eddigi állás szerint a Hőerőmű mögötti részen lévő 35 hektáros, és még tovább bővíthető területet, mint lehtőséget még hivatalosan nem vetették el. Tehát még nincs erre vonatkozóan semmiféle döntés. Így van még esélyünk.

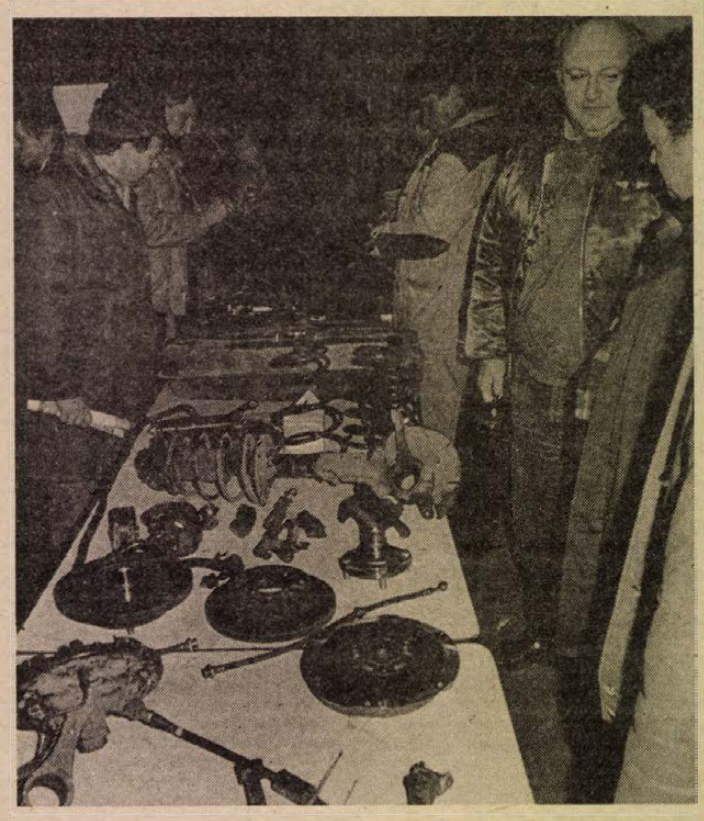

A február közepén a budapesti Ikarusban tartott Suzuki-mustrán a baranyai vállalkozók. Azóta már harmincuk adott szándéknyilatkozatot az alkatrészgyártásra.

50 ezer Suzuki évente?

A kezdeti lépéseken tehát országos és megyei szinten is túl vagyunk. Aláírták már januárban az alapmegállapodást a magyarországi Suzuki összeszerelő üzemről, ez kormányzati támogatást és garanciát is jelent mind magyar, mind japán részről. Megalakult a hazai Autokonszern Rt. is, amely arra hivatott, hogy előkészítse a beruházásokat és biztosítsa az azokhoz szükséges, az összes tőke 43–51 százalékát kitevő 2 milliárd forintos tőkerészt. Az alapmegállapodás értelmében még ez év június–júliusban megalakul a vegyesvállalat és megkezdik az összeszerelő üzem építését (vagy átalakítással történő létrehozását Esztergomban?), melyben 1992/93-ban 15 ezer, azt követően 40 ezer, és 1995-től már 50 ezer Suzuki Swift géptől már 50 ezer Suzuki Swift géptől kocsit gyártanak évente. Az összeszerelő üzem az autógyártási munkák mintegy egyötödét adná, a kocsi tényleges értékének mintegy harmadát tennék ki a Japánból hozott motorok, sebességváltók, porlasztók stb. és az érték felét kitevő anyagokat, alkatrészeket szállíthatná a magyar bedolgozói háttéripar. Az összeszerelő üzem 1200–1300 dolgozónak adna munkát, s ennek hat-nyolcszorosát teheti ki létszámban a háttéripar.

Baranya a Suzukiért

Megyénk tehát megtette ajánlatát az összeszerelő üzem és a bedolgozói háttéripar vonatkozásában. S most kezd igazán élesedni a verseny. A tét nem kevés: vagy sikerül, vagy nem. Ha sikerül Pécsett megépíteni az összeszerelő üzemet, akkor a Suzukival csak nyerhetünk, hiszen a legkorszerűbb technikát honosítják megyénkben a japánok, s ez azt is jelentheti, hogy jelentős számú munkahelyet teremtenek. De, ha elesünk ettől a lehetőségtől, akkor sem eshetünk kétségbe, mert bedolgozóként még mindig nyerhetünk. A japánok heteken belül jönnek telephelyszemlére, s utána is gyakorta fognak majd ellátogatni megyénkbe, hogy – ha megfelelőnek találják a vállalkozóinkat – segítsenek. S ez a segítség egyaránt megmutatkozhat át- és kiképzésben itt helyben avagy Japánban, hajlandók segíteni a minőségbiztosítási rendszer kialakításában és feltételeinek megteremtésében, ha szükséges, akár vegyesvállalati formában is adnak technológiát és technikát. Olyan segítségre hajlandók, melyet kihagyni vétek lenne.

A bedolgozó háttéripari tevékenységre vállalkozó baranyaiak, akik megküldték szándéknyilatkozatukat a Baranya Megyei Tanácsnak, nemsokára megkapják a tesztlapokat. A tanácsiak ígérik, hogy az adatlapok kitöltésében egynapos konzultáción segítenek az Rt. szakembereinek közreműködésével, nehogy valakit is elriasszanak a kért adatok. A vegyesvállalat érthető anyagi okokból eleve biztosra szeretne menni. S aki jól tölti ki a tesztlapokat, s azok után is megfelel a szigorú követelményeknek, az számíthat a biztos üzletre és az azt elősegítő japán szakemberek látogatására.

Tehát még nincs veszve semmi. Még bízhatunk abban, hogy a Suzuki Swift összeszerelése Baranyának jó üzletet jelenthet.

Murányi László

A ZSOLNAY-GYÁRAK

Magyarországon és külföldön (NSZK, Svájc, USA, Kanada) élő jogutódai felhívják mindazok figyelmét, akik – a korábban a Zsolnay család tulajdonát képező – pécsi Zsolnay Porcelángyárat, vagy a Budapesti Porcelángyárat eladni, illetve megvenni szándékoznak, hogy mindkét vállalat az 1948. évi XXV. törvénycikk alapján – kártalanítás nélkül – került állami tulajdonba, s ezért nem tisztázott az eljárás és a jelenlegi állapot törvényessége és jogszerűsége. Ennek rendezésére a család lépéseket kíván tenni, sőt e kérdésben per van folyamatban. A Zsolnay család a névhasználattal kapcsolatos mindennemű jogait fenntartja, s ezúton hívja föl az esetleges vevők figyelmét a várható jogkövetkezményekre.

(x)

Például

Szerkeszti: Bozsik László és Pauska Zsolt

Márkás bukások

„Maki mánia" című írásunkban az elmúlt héten hírül adtuk, hogy az akkoriban tervezett (hiába rohanó világban élünk...) NSZK–NDK valutaunió hírére Magyarországon is megindult a keletnémet márka felvásárlása. A spekulánsok abban bíztak, hogy a márka helyett (a valutaunió után) DM-et kapnak, busás haszonra téve így szert. Baranyában – az IBUSZ tájékoztatása szerint – voltak, akik százezres nagyságrendben váltották a keletnémet márkát...

Azóta újabb tervek láttak napvilágot, melyek lényege, hogy a valutaunió után csak kötött mennyiségben váltják át a keletnémet pénzt az NSZK-s valutára, ráadásul a külföldiek esetében erről szó sem lehet. Hajness Jenőnét, a pécsi IBUSZ-iroda igazgatóhelyettesét hívtuk fel telefonon:

– Egyesek még mindig keresik az NDK-márkát, de az az igazság, hogy egyre kevesebben. Azok viszont, akik az elmúlt napokban nagy tételben vásároltak ebből a pénznemből, valószínűleg bukni fognak az „üzleten". Visszaváltjuk ugyan az NDK-márkát, de csak akkor, ha az illető az útlevelébe ütött pecséttel igazolni tudja, hogy valóban járt az NDK-ban, tehát turistaútjára váltotta ki a pénzt. Ráadásul a rendelet szerint 3% kezelési költséget kell felszámolnunk a visszaváltáskor. Egyébként úgy látom, megnyugodtak az emberek, a valutaszámlával rendelkezők közül egyre kevesebben váltják át DM-ben jegyzett összegeiket egyéb valutanemekre.

Hamvadó cigarettavég

Végre a baranyai patikákba is megérkezett a Nicorett, a nikotinos rágógumi, mely a dohányzásról leszokni szándékozóknak nyújthat segítséget. A rágó – sajnos – csak orvosi vényre kapható, hogy miért, arról dr. Kancsár László főorvost, a megyei tüdőgyógyintézet helyettes főigazgatóját kérdeztük:

– A hivatalos indoklást nem ismerem, így csak a magánvéleményemet tudom elmondani. A dohányzásról való leszokás nem egyszerű dolog és a tapasztalatok szerint, ha az emberek minden további nélkül megvásárolhatnák a boltban a rágógumit, s vagy szedik, vagy nem, soha az életben nem tudnának leszokni. Ehhez orvossal kell kapcsolatot teremteni. Bizonyos vizsgálatok elvégzése után meg kell hallgatni az orvos tanácsait – és természetesen nagyon nagy elhatározás szükséges hozzá. A rágógumi a cigarettában levő nikotint pótolja, de nem úgy kell fogyasztani, mint a kereskedelemben kapható egyéb rágógumikat. A Nicorettet lassan kell rágni, mert, ha nem így fogyasztjuk, csípi a nyelvet és a száj egyéb részeit. Percenként egy-két rágás elég... A gyógyrágó ára dobozonként, ami egy hónapra elég, 379 forint. Ha azt vesszük, hogy cigarettára sokkal többet költ az ember, akkor nem is drága. A rágót egyébként csak a kijelölt tüdőgondozók orvosai írhatják fel, s ezekben az intézetekben napokon belül megindul a dohányzásról való leszoktató program is. Várjuk a jelentkezőket.

Eladó az Olympia

Igen, a megyei vendéglátó vállalat több újságban meghirdette: eladó a pécsi Olimpia „vendéglátó komplexuma". Azazhogy, a szöveg szerint, „társasági formában való együttműködés céljából" felajánlja a vállalat a telket, amelynek teljes területe 5164 négyzetméter. Tartozik hozzá étterem, eszpresszó, söröző, cukrászüzem, terasz, parkoló és parkosított terület.

A híres, ismert, közismert pécsi vendéglátóhely eladásáról kérdeztük a vállalat áruforgalmi osztályvezetőjét:

– Egyelőre, sajnos nem volt érdeklődő... Az a helyzet, hogy veszteségesen működik a vállalat kezelésében lévő Olympia, ráadásul március elsejétől új egységeket szerződéses üzemeltetésre nem lehet kiadni. Ezért gondoltunk arra, hogy társasági formában is szívesen működtetnénk. Ez azt jelenti, hogy nem ragaszkodunk ahhoz, hogy ezen a területen mindenképpen és kizárólag csak vendéglátó egységek legyenek. Aki jelentkezik, az egyrészt, megbeszélésünk után, egyes részeket is önállóan kezelhet, másrészt úgy érzem, alkalmas ez a terület más típusú kereskedelmi egység létrehozására is. Két-három hetet várunk még a hirdetések után, aztán majd meglátjuk, mit tudunk kezdeni az Olympiával. Mindenesetre az áráról nem nyilatkozhatok... Sok mindentől függ...

*

Magunk részéről rendkívül sajnálnánk, ha megszűnne a megyeszékhely egyik legpatinásabb szórakozóhelye. Nevéből kiindulva abban pedig bízunk, hogy sorsa nem négyévenként változik majd...

A lelkész és a milliók (II.)

Tegnapelőtt rovatunk is foglalkozott az „Ime, az ember" című, Sáfrán István-féle riportkönyv körül kialakult helyzettel, melyben a Népszabadság volt baranyai tudósítója a világhírű lelkész, Tőkés László életpályáját vázolja fel. Mint ismeretes, Tőkés László tiltakozott a könyv ellen, s most a kiadó válaszát adjuk közre.

„Tőkés László lelkipásztor úr mondja a Mai Nap március 4-i számában: nem vállalja a Sáfrán István által írott, és az Új Idő által kiadott ‚Ime, az ember!' című könyvet.

Uzeni ezt Erdélyből... Holott kétheti magyarországi tartózkodása alatt szóban is közölhette volna velünk... mert a könyvet már az első napon megmutattuk neki. De úgy látszik, hogy a ‚bíztatás' csak később talált talajra nála...

Fülbesúgásos alapon...

Hogy nem tudott a könyvről? Ugyan...

A könyv minden szava tőle származik...!

Hogy nem ráfizetéssel akartuk kiadni a Tőkés Lászlóról szóló kötetet? Hol van még a ‚nyereség'... Várhatóan veszteséget hoz majd kiadónknak ez a vállalkozás. Ha a tiszteletes úr ezt tudná! Hogy felajánlottunk neki 50 ezer forintot?... És nem ötmilliót Erdélynek, ahogy az üzenetében áll...

Végezetül egy dedikáció Tőkés Lászlótól:

Az Új Idő Kiadónak köszönettel: Tőkés László, Budapest, 1990. II. 3.

...amikor még azt írta, amit gondolt...

Tiszteletes Úr! El ne veszítse a fejét... szüksége volna rá Erdélynek, Európának!

Új Idő Kft."

HÍREK

MÁRCIUS **9.,** PÉNTEK

Szeretettel köszöntjük névnapjuk alkalmából

FRANCISKA

nevű kedves olvasóinkat

A Nap kél 6.10 – nyugszik 17.40 órakor
A Hold kél 15.42 – nyugszik 5.15 órakor

– **Életveszélyessé vált.** Pécsett a Kanyar utca horhos szakaszát előreláthatólag egy hét múlva lezárják. A szakadó part miatt az úton való közlekedés életveszélyessé vált, ezért ne közlekedjenek arra!

– **Az ufóklub felhívása.** Az Uránia Csillagvizsgáló Intézet ufómegfigyelő klubot hozott létre. Két munkatársa, Huba Csaba és Zombori Ottó kéri a megfigyelőket, hogy adatlapokat a számítógépes feldolgozás végett a következő címen kérjenek: Budapest, Uránia Csillagvizsgáló, I. ker., Sánc utca 3. Telefon: 1-869152, hétfőn és szerdán 14–22 óráig. Eddig 130 megfigyelésről értesítették a klubot, főként Baranyából, Kaposvárról, Debrecenből és Szombathelyről.

– **A cukorbetegek korszerűbb ellátása érdekében** a diabetológia alapkérdéseiről lesz szó azon a tudományos ülésen, amely március 9-én, pénteken 14 órakor kezdődik Pécsett a POTE 400 ágyas klinika tantermében. A tudományos ülést – melyre minden érdeklődőt várnak – a Magyar Diabetes Társaság vezetősége, a Humán Oltóanyagtermelő és Kutatóintézet, a POTE Gyermekklinika, az I. számú Belgyógyászati Klinika és a Baranya Megyei Tanács Kórház-Rendelőintézet I. sz. belgyógyászati osztálya rendezi.

●

Műsorreform a Rádióban

A Magyar Rádió április 2-tól jelentősen megváltoztatja a Kossuth, a Petőfi és a Bartók adók műsorszerkezetét. A legfontosabb újdonság, hogy a Kossuth rádióban óránként olvasnak majd híreket, s erre az adóra helyezik át a leghallgatottabb közéleti-politikai műsorokat – jelentették be csütörtökön a Rádió épületében tartott sajtótájékoztatón.

A Kossuth rádióban – az óránkénti hírolvasás mellett – Ráadás címmel új, politikai információkban és elemzésekben gazdag háttérműsort indítanak.

Időjárás

Várható időjárás péntek estig: Derült, száraz idő várható. A nyugati szél időnként élénk, pénteken néhol erős lesz. A hőmérséklet hajnalban 2 és 7 fok között, délután 20 fok körül alakul.

Csütörtök reggeli vízállások: Barcs 80 cm, apadó, vízhő 3,0, Drávaszabolcs 13 cm, áradó, vízhő 7,8, Mohács 480 cm, apadó, vízhő 6,2 fok.

Megyei választási nagygyűlés

Megyei választási nagygyűlést rendez az MSZMP koordinációs bizottsága március 12-én 16 órai kezdettel a MÉV Ságvári Endre Művelődési Ház nagytermében. A nagygyűlés előadója *Udvarhelyi László*, az MSZMP Központi Bizottságának titkára. Bemutatkoznak a párt megyei 10-es számú listáján induló képviselőjelöltek. Várják a párt tagjait, szimpatizánsait és az érdeklődőket.

– **„Nyelvünkben élünk"** címmel megyei verseny volt tegnap Pécsett a Nevelők Házában. Ilyen témában ez volt az első verseny megyénkben, amelyről a májusi országos döntőbe a következők jutottak: Tompity Tünde (Mohács, Széchenyi Téri Ált. Iskola), Kiss Veronika (Pécs, Testvérvárosok Téri Ált. Isk.), Gábor Gabriella (Pécs, Mátyás király Úti Ált. Iskola), Balogh Péter (Hosszúhetény, Általános Művelődési Központ). A rendezvényen 51 tanuló vett részt.

– **Átalakított cipőbolt.** A Meruker Vállalat százezer forintos költséggel felújította komlói cipőboltját.

– **Múlt évi mérleg.** A Pécsi Minőségi Ruházati Kisszövetkezet a konvertibilis exportját egy év alatt mintegy 30 százalékkal növelte. A szövetkezet bevételének egyharmada származott a tőkés exportból. Az eredményes gazdálkodás a dolgozók jövedelmére is kihatott.

– **Súlyos nádi tüzek** pusztítottak az elmúlt napokban Fonyód határában, ahol több baranyai és somogyi lakosnak is van hétvégi háza. A tanács kéri, hogy a tulajdonosok jöjjenek megnézni telküket. Nagy tüzek voltak Fonyód keleti határában, a belső nádasokban, valamint a Fácános részben. Tetemes a vadkár is, sok száz fácán, egyéb mezei vad lett a lángok martaléka. Meggondolatlan emberek felgyújtják szóralkozásból a nádasokat nemcsak Fonyód határában, de újabban a Badacsony előtti parti részeken is.



A szokásos csütörtöki telefonos pártfórumunkon ezúttal is három párt képviselői válaszoltak az érdeklődők kérdéseire. Képünkön balról jobbra haladva a Magyar Szocialista Pártot dr. Vonyó József és Kocsi László, a Szövetség a faluért-vidékért Választási Pártot dr. Kóbor Gyula, a Magyar Néppártot Csalog Judit képviselte. A telefonos fórumról részletesen a jövő szerdai lapszámunkban számolunk be.

Olaszországi munkalehetőségek

Észak-Olaszországba történő külföldi egyéni munkavállalásra jelentkezőket vár a Baranya megyei munkaügyi szolgáltató iroda (Pécs, Széchenyi tér 9. szám). Bővebb felvilágosítást a helyszínen vagy telefonon (11-622/23-as mellék) ad Végvári Zoltán. Komlón, Mohácson, Siklóson és Szigetváron a helyi munkaügyi irodák adnak. Jelentkezési határidő: 1990. március 14.

●

Március 21. – tanítási szünet?

A Művelődési Minisztérium az alábbi közlemény kiadására kérte az MTI-t: az oktatásról szóló 1985. I. törvény 24. paragrafusa alapján a művelődési miniszter engedélyezte: az alap- és középfokú nevelési-oktatási intézményekben, valamint a zeneiskolákban a nevelőtestület döntsön arról, hogy március 21-én tanítanak-e, vagy más programot szerveznek a tanulóknak.

●

– **„Kaktusz-tűz".** Nem mindennapi tűzeset történt Kozármislenyben, ahol az egyik hétvégi telken két óriásfólia égett el és a tűzben elpusztult 40 ezer cserepes kaktusz. Ez megyénk legnagyobb magán kaktuszneveldéje.

●

Esküvő

SZASZKÓ ÁGNES
és
DURR ISTVÁN

szeretettel értesítjük kedves barátainkat és ismerőseinket, hogy március 10-én 17 órakor házasságot kötünk a Komló Városi Tanács nagytermében.

A lottó nyerőszámai

A Sportfogadási és Lottóigazgatóság közlése szerint a 10. heti lottósorsoláson a következő nyerőszámokat húzták ki:

7, 18, 48, 59, 77

04–05–07

Halálos baleset. Sátorhely külterületén március 7-én este Varga Károlyné 23 éves helybeli lakos személygépkocsijával előzés közben elütötte a vele azonos irányban, az úttest bal oldalán, gyalogosan haladó Németh Lajos 47 éves sátorhelyi lakost, aki sérüléseibe a helyszínen belehalt. A baleset körülményeit vizsgálják.

Nem a kijelölt gyalogátkelőhelyen akart átmenni az úttesten özv. Varga Károlyné 76 éves pécsi lakos március 7-én délután Pécsett, a Szalai András úton. A hölgy egy tehergépkocsi oldalának futott, s súlyos sérülést szenvedett.

●

Rendezvények

A Várkonyi Nándor Fiókkönyvtár rendezvénysorozattal emlékezik átadásának tizedik évfordulójára. Első programként Getto József Ybl-díjas építész kiállítása tekinthető meg. A bemutatót, mely március 21-ig látható, Ráday Mihály, a Város és Községvédő Egyesületek Országos Szövetségének alelnöke nyitja meg ma 16 órakor.

A Hazafias Népfront Baranya Megyei Bizottsága 19 órai kezdettel nőnapi „koalíciós" bált szervez Pécsett, a Helyőrségi Klub éttermében.

Adóbevallások elkészítését segítő kihelyezett ügyfélszolgálati fogadónapokat tartanak Sellyén, a helyi tanács épületében hétfőnként 9–15 óráig, Komlón, Szigetváron, Mohácson, Siklóson hétfőnként és szerdánként a helyi tanács ügyfélfogadási rend szerint, Sásdon pénteki napokon 10–14 óráig, Villányban hétfőnként 8–12 óráig, Bólyban szerdánként 8–12-ig, Szentlőrincen szerdánként 9–16-ig, Pécsváradon szerdánként 9–13-ig.

Közérdekű

„RÁJIBAN" III. 10. Kutas László és Villám Irén műsort szolgáltat.

A Multinova befektetési-vállalkozási Kft. az OMFB, AFI és Investbank alapításában várja leendő ügyfeleit. A Kft. kockázati tőkerészvéttel kívánja elősegíteni az új, jó piaci kilátásokkal rendelkező termékek, technológiák kifejlesztését, új vállalkozások létrehozását. Címünk: 1146 Budapest, Erzsébet királyné u. 1/C. Telefon: 142-0951. Telex: 22-4267. Innovációs vállalkozásokhoz tőkét és management-et kínálunk!

Monitor buli 9. Teklafalu 10. Vajszló, 11. Szigetvár – ORI.

A Pécsi Köztisztasági és Útkarbantartó Vállalat értesíti a lakosságot, hogy a szemétszállítási díj 1990. április 1-jétől 18,– Ft/hó/helyiség.

Áramszünet lesz március 11-én 8–15 óráig Pécs, Sport u., Nyírfa u., Pipacs u., Gyöngy u., Fűzfa u. által határolt területen.

Áramszünet lesz március 9-én 8–12 óráig Pécs, Vörösmarty u., Katona J. u., Borbála u., Margit u., Török u., Bánya u. által határolt területen és 11–15 óráig a Hősök tere, Óvoda u., Népfront u., Baltika u., Gorkij u., Tűzoltó u., Munkás u., Füst u., Vöröscsillag u., Tárna u. által határolt területen.

Gépírást oktató tanfolyam indul titkárnői berendezések kezelésével a KISZÖV székházában. Érdeklődni a 18-858-as telefonon.

A Pannon Volán értesíti a tisztelt utazóközönséget, hogy helyi autóbuszjáratait 1990. március 10–15–16–17. és 18-án a munkaszüneti napra meghirdetett, helyközi autóbuszjáratait március 9-én a hét utolsó munkanapjára, március 10-én a hét első munkanapját megelőző napra, március 11-én a hét első munkanapjára, március 14-én a hét utolsó munkanapjára, március 15–16–17-én munkaszüneti napra, március 18-án a hét első munkanapját megelőző napra meghirdetett menetrend szerint közlekedteti.

Március 8-án, a reggeli órákban elvesztettem barna kézitáskámat a Felsővámház utcában. Kérem a becsületes megtalálót, juttassa el az iratokat címemre, a pénzt megtarthatja.

●

Halálozás

Fájdalommal tudatjuk, hogy
ROSTÁS JÓZSEFNÉ
Lakatos Ilona
hosszú szenvedés után, életének 59. évében elhunyt. Temetése március 10-én 14 órakor lesz a vásárosdombói temetőben. A gyászoló család.

Olvasószolgálat

Hírek, tudósítások, események közölhetők 14.00–16.00 óráig a 15-000 telefonszámon.

Hírszerkesztő: CSUTI JÁNOS

CB-adóvevőnk hívható 14–16 óráig az USB 33-as csatornán.

Ma délelőtt 9–11 óráig panaszügyekben fogad, a 10-053-as számon hívható: DR. DUNAI IMRÉNÉ

Szerkesztőségi hirügyeletes 16–19 óráig a 10-053-as számon REZES ZSUZSA

Tömeges ételmérgezés

Ételmérgezés történt Harkányban, a Hotel Platánban. A szalmonellás mérgezési tüneteket (hányás, hasmenés, láz) madártej okozta, melyet egy rendezvény alkalmával 150 főnek szolgáltak fel a szállodában. Közülük 32 beteg jelentkezett már a körzeti orvosoknál, négyen a megyei kórház fertőző osztályán fekszenek. A rendezvény többi résztvevőjének névsorát most próbálják összeállítani a Köjál szakemberei. A Hotel Platán főzőkonyháját leállították és megkezdték a szükséges fertőtlenítés elvégzését.

Kik lesznek a nemzetiségek képviselői?

Nem választják – kijelölik!

Az Országgyűlésnek a nemzeti kisebbségek parlamenti képviseletéről hozott határozatával kapcsolatosan *Hambuch Géza*, a Magyarországi Németek Szövetségének főtitkára a következőket nyilatkozta a Magyar Távirati Irodának:

Szövetségünk a magyarországi németek számára három parlamenti helyet követelt. A megszavazott egy hely ugyan több a semminél, de nem felel meg népcsoportunk nagyságának.

Elfogadhatatlan, ellenkezik a demokráciáról kialakult felfogásommal, sérti nemzeti öntudatunkat, hogy ezt az egyetlen egy képviselőt sem mi választhatjuk meg, hanem az új parlamentet ruházták fel azzal a joggal, hogy jelölje és megválassza népcsoportunk képviselőjét.

Egészségügyi szolgálat

KÓRHÁZI FELVÉTELES UGYELETEK

Mindennapos felvételi ügyeletek gyermek balbetegek részére Pécs város: POTE Gyermekklinika. Szigetvár város és járás, a pécsi és a volt sellyei járás: Megyei Gyermekkórház. Gyermeksebészeti, kórházi felvételt igénylő gyermekfülészeti betegek, égett és forrázott gyermekek részére páratlan napokon: POTE Gyermekklinika, páros napokon: Megyei Gyermekkórház, Pécs és a megye egész területéről.

Felnőtt belgyógyászat: POTE II. sz. Sebészeti és Belgyógyászati Klinika. Sebészet, baleseti sebészet: POTE II. sz. Sebészeti és Belgyógyászati Klinika. Égési sérülések: Honvéd Kórház. Koponya- és agysérülések: Idegsebészet. Pécs város és a csatolt községek neurológiai betegeinek felvételét a Neurológiai Klinika, pszichiátriai betegek felvételét a Pszichiátriai Klinika látja el. Szemészeti betegek ügyeleti ellátása 17.00 órától: POTE Szemészeti Klinika. Felnőtt orr-fül-gégész: POTE Orr-Fül-Gégeklinika.

ÉJSZAKAI KÖRZETI ORVOSI UGYELET

Pécs város felnőtt lakossága részére egy helyen, a Lánc utcai rendelőintézet földszinti ügyeleti helyiségeiben, minden este 7 órától másnap reggel 7 óráig. Telefon: 14-347.

Fogászati ügyelet minden este 7 órától másnap reggel 7 óráig a Lánc utcai rendelőintézet földszinti ügyeleti helyiségeiben, gyermekek részére is. Telefon: 14-347.

Gyermeklakosság részére egy helyen, a Gyermekklinikán, Pécs, József A. u. 7. (bejárat a Bajnok u. felől) este 7 órától másnap reggel 7 óráig. Telefon: 10-938.

ÉJSZAKAI UGYELETES GYÓGYSZERTÁRAK

Pécs, Lánc u. 20. 10/8. sz. gyógyszertár; Pécs, Bajcsy-Zsilinszky u. 23. 10/14. sz. gyógyszertár.

SOS-ELET telefonszolgálat díjmentesen hívható a 12-390-es számon este 7 órától másnap reggel 7 óráig.

Információk

Állatorvosi ügyelet

Ügyeletes állatorvos 1990. március 10-én 06 órától március 11-én 06 óráig.

Pécs város és környéke számára: Pécs, Megyeri út 24. Tel.: 15-588.

Mohács és a volt mohácsi járás részére: Mohács, Széchenyi tér 3., városi tanács. Telefon: Mohács, 14-06.

Komló és a volt komlói járás részére: Komló, Lenin tér 3. Telefon: Komló, 81-194.

Siklós és a volt siklósi járás részére keleti részén: Siklós, Dózsa u. 19. Telefon: Siklós, 06-73/11-731. Nyugati részén: Sellye, tanácsháza. Telefon: Sellye, 1.

Szigetvár és a volt szigetvári járás részére: Keleti részén: Szentlőrinc, Marx u. 4. Telefon: 71-208. Nyugati részén: Szigetvár, Állatkórház, Alapi G. u. 4. Telefon: Szigetvár 06/70/12-361.

Amennyiben a fenti telefonszámok nem jelentkeznek, vagy az ügyeletes állatorvos nem található, akkor üzenet hagyható Pécs város és környéke számára a 09-es telefonszámon, Komló részére pedig a 009-es telefonszámon, illetve az illetékes telefonközpontnál „állatorvosi ügyelet" címen.

Közlemények

A pécsi Nevelési Központ március 17-én borversenyt szervez. Fajtánként 2 db 0,7 literes palack borral, vörös és fehér, ó és új egyaránt lehet nevezni. A leadás 14-én és 15-én 15–20 óra között történik a Nevelési Központban. Házistifolder-versenyt is szerveznek 17-én, amire másfél rúd szalámival lehet nevezni ugyanakkor.

Tartalmában és formájában megújult folyóirat látott napvilágot, mely a Győr-Sopron Megyei Tanács kulturális lapja. A megrendelőket 9002 Győr Pf. 45-be kérik elküldeni. A lap művészettel, társadalomtudománnyal és a természettudománnyal foglalkozik.

A Katolikus Karitász Erdélybe küld vallásos és szépirodalmi könyveket. Az adományokat egész nap Pécsett, a Janus P. u. 4-ben veszik át. Nagyobb mennyiséget a 25-590-es telefonon lehet bejelenteni.

Villámvédelmi berendezések felülvizsgálata és minősítése tanfolyamot indít március 13-tól a TIT Pécs-baranyai Szervezete. Tájékoztatást a 10-924-es telefonon lehet kérni.

– A gyurgyalag fészkelőhelyek felmérését tervezi a zalakarosi Beszédes József Természetvédő Egyesület, ezért levélben várják a jelzéseket, hogy hol vannak fészkek. A gyurgyalag szigorúan védett, egyre kevesebb van belőle, bekerült az Európai Vöröskönyvbe is, mint pusztuló faj. Cím, ahová a leveleket várják: Böcskei Géza, 8749 Zalakaros, Hegyalja u. 23.

TOLNA MEGYEI ÁLLAMI ÉPÍTŐIPARI VÁLLALAT
7100 Szekszárd, Tartsay V. u. 10.

Tolna Megyei Állami Építőipari Vállalat

azonnali belépéssel felvesz,
Pécs város és város környéki építkezésekre
– ács,
– kőműves,
– fűtésszerelő
szakmunkásokat.

Bérezés megegyezés szerint.

Jelentkezni lehet személyesen és telefonon, az építésvezetőségen; Pécs, Irányi Dániel tér.

Telefon: 72-12-037, valamint a vállalat munkaügyi osztályán.

Új bemutató a stúdiószínházban

Shirley Valentine igazi élete

Először is a konyha, a sült krumpli, na és a tükörtojás. Nem tudni, merre nyílik az ablak, látni-e valamit az életből, valami lényegeset. Mrs. Bradshaw évtizedek óta az ablak helyett a fal felé fordul, neki beszél. És marad a konyha, a sült krumpli meg a tükörtojás. Marad?

Magyarországon először mutatják be *Willy Russel Shirley Valentine* című monodrámáját. A szerzőt már ismerik azok, akik látták néhány éve a Vértestvérek című musicalt, melyet Pécsett játszottak. A mostani, március 9-i ősbemutató sikert ígér. De siker a darab az 1988-as londoni bemutató óta, sőt filmen a Broadway-mozikból Európába is átkerült. Ki tudja, hány hasonló középkorú nő ismert és ismer Shirley sorsában a magáéra, ki tudja hányan, hányszor gondoltak már arra, hogy ki kellene lépni a háziasszonyi, családanyai szerepből, és egyszer az életben elkapni az utolsó lehetőséget arra, hogy megtalálják egykori (lánykori?) önmagukat. Shirley nemcsak gondolkodik erről, ő meg is teszi... A kérdés nemcsak az, hogy negyvenévesen meg lehet-e változtatni magunkat és eddigi életünket, hanem az is, tudja-e Shirley önmagát választani újra. Egyedül, mert ez a harc csak egyedül küzdhető meg. És jó, ha tudjuk: ez akkor is igaz, ha valódi életét egy férfi keresi, és nem éppen egy nő. *Vári Éva* előadásában a főhős sorsának ezernyi szála tárul elénk.

Az Én, Shirley című kétfelvonásos színjátékot – *Szegváry Menyhért* rendezésében – Budapesten, a Mikroszkóp Színpadon már bemutatták, Pécsett ma este fél 8-kor láthatja a közönség a Pécsi Nemzeti Színház stúdiószínházában.



A darab egyetlen szereplője – Shirley – Vári Éva. A rendező Szegváry Menyhért. A budapesti premier a múlt héten nagy sikerrel zajlott le a Mikroszkóp Színpadon.

Tér István felvétele

A gazdaságra kell koncentrálni!

Szeghy Sándor, a Hazafias Választási Koalíció képviselőjelöltje Szentlőrincen

Nem szélsőségekben gondolkodik, hanem minden tekintetben a realitásokból indul ki a Hazafias Választási Koalíció programja, minden dolgozó ember azonosulhat vele – így indokolta Szeghy Sándor a szentlőrinci népfrontszékházban a választópolgárokkal rendezett találkozóján, hogy miért a koalíció programjához csatlakozva vállalkozott a képviselőjelöltségre. A magyarázatot megtoldotta még egy érvvel: a Hazafias Választási Koalíció a választások után nem kíván pártosodni, az általa parlamentbe jutó képviselőket nem köti pártfegyelem. Függetlenek lesznek: csak a választópolgároknak, saját lelkiismeretüknek kell elszámolniuk.

„Meggyőződésem, hogy a magyar nép békére, nyugalomra vágyik, kiszámítható jövőt szeretne – mondotta Szeghy Sándor. – Ennek érdekében felül kellene már végre emelkedni a mindent és mindenkit kikezdő pártcsatározásokon, s a gazdasági építő munkára kellene koncentrálni. A társadalom általános állapota nem engedi meg, hogy a nekilendülés 5–10 éves távlatait számítgassuk." Kifejtette, hogy az elmúlt 40 évben az országban azért mégsem háborús pusztítás volt, hiszen értékek is teremtődtek ez idő alatt. Ezeket épp olyan fontos megőrizni, mint azt, hogy az érdektelen, vagy időközben elértéktelenedett dolgokat elvessük. A nemzeti vagyon rendelkezésre áll, csak más irányú felhasználását, más elosztási formáját kell kialakítani.

Meg kell reformálni a mindig éhes költségvetést: egyensúlyát nem további adókkal, hanem a bevételekhez való igazításával lehet biztosítani. Vegyestulajdonú gazdaságot kell létrehozni, de eközben nem azt kell keresgélni, hogy meddig nyúljunk vissza a rendezés kiindulópontjaként. A jelenlegi helyzetet nem lehet figyelmen kívül hagyni." Az a legfontosabb, hogy a vegyestulajdonú gazdaságban jogszabályokkal körülbástyázottan biztosítani kell a vállalkozások és a magántulajdon szabadságát, biztonságát, a szövetkezeteknél pedig rendezni szükséges a tulajdoni és érdekeltségi viszonyokat. Legyen rá lehetőség, hogy aki vissza akarja kapni a földet, visszakaphassa, s legyenek elegendő feltételek ahhoz, hogy abból meg is tudjon élni. A földhöz jutás lehetősége azonban ne csak azokat illesse meg, akiknek volt földjük. Ebben a kérdésben sem lehet meg nem történtként tekinteni az elmúlt 40 évre. Adott területeken más-más megoldások lehetségesek a földtulajdon rendezésére. Végezetül annak a véleményének adott hangot, hogy a munkanélküliség problémáján leghatásosabban a foglalkoztatás bővítésével lehet enyhíteni, s ebben falun, az agrárágazatban kínálkozik még a legtöbb lehetőség.

Dunai Imre

Vissza kell állítani a hagyományos értékrendet!

Dr. Iglói Zoltán választási gyűlése

A választópolgárok 95 százaléka semmilyen pártnak nem tagja. Jogos igényük, hogy őket pártonkívüli, független közállású és független gondolkodású emberek képviseljék a parlamentben. Olyanok, akik a törvényalkotás folyamatában nem valamelyik párt érdekeit szolgálják, hanem választóik akaratát teljesítik, összhangba hozva azt saját meggyőződésükkel és lelkiismeretükkel. Szükséges tehát, hogy legyen az új országgyűlésben egy erős független blokk, amely a kritikus pillanatokban a mérleg nyelvét képezheti a viszálykodó pártok között.

Ezt hangoztatta többek között a pécsi Felsővámház utcai iskolában tartott választási gyűlésen *dr. Iglói Zoltán*, a Hazafias Választási Koalíció által támogatott független képviselőjelölt, az ismert újságíró, az MTI pécsi szerkesztőségének vezetője, aki Pécs 1. számú választókerületében indul.

Kampánya során a mostani választógyűlésével teljesítette 40. találkozóját a választópolgáraival. Természetesen a kerek szám az eddigi gyűlések tapasztalatainak összegzésére is alkalom volt. Dr. Iglói Zoltán utalt rá, hogy ez idáig a Hazafias Választási Koalíció jellegéről kérdezték legtöbbet. Mint itt is mondotta: nem más az, mint különféle pártoktól független társadalmi szervezetek szövetsége, amely kizárólag azért jött létre, hogy mandátumhoz juttassa a pártonkívüli független jelölteket.

A gazdasági gondok is mindenütt szóba kerültek, legfőképpen az inflációtól és a munkanélküliségtől való félelem, a falvakban pedig a föld kérdése. „Én gyerekfejjel éltem át a háború utáni inflációt, s ma is elfog a rémület, ha visszaemlékszem rá. Ezért is tiltakozom a horribilis összegű, semmivel sem indokolható kifizetések ellen, miközben egyes vállalatoknál a minimálbért sem kapják meg a dolgozók. A fölös pénzt vissza kell származtatni a termelésbe, új vállalkozások finanszírozásába, ahogy egy kapitalista csinálja: ezzel fejleszti vállalatát és egyben újabb munkahelyeket is teremt. Munkanélküliségben is azt tartom legrettenetesebbnek, hogy morálisan rombolja az embert. Ezért támogatok minden kezdeményezést, intézkedést, amely a munkanélküli embert újra értelmes, hasznos foglalkozáshoz juttatja."

Dr. Iglói Zoltán arra is kitért, hogy számára meglepő: a pécsi újságírók közül egyedül indul a választásokon. „Ez a szakma annyira tele van közéletiséggel, hogy Nyugaton számos képviselője szerepet kap a parlamentben is. Engem mindig szenvedélyesen érdekelt a politika, de az egypárti politikai színtéren annak idején nem kértem belőle. Képviselőjelölti hitvallásom: vissza kell állítanunk a hagyományos emberi, nemzeti, erkölcsi értékrendet, amely az elmúlt 40 évben megbomlott, mert ez az előidézője a jelenlegi súlyos morális válságnak."

D. I.

Baranyában nő a levegő szennyezettsége

Lakossági közreműködést vár a Köjál

A fejfájás, fáradékonyság, étvágytalanság vagy akár a könnyezés manapság már nem mindig egy kis megfázás, nátha jele. Baranya megyében egyre inkább a kéndioxid, ólom vagy a nitrdogéndioxidok hatásaként léphetnek fel ilyen tünetek, ami viszont az egyre növekvő mértékű levegőszennyezés következménye. Megyénk településeinek környezeti levegőminőségét a Baranya megyei Köjál mérte és most az anyagi lehetőségek megteremtése után a lakosságot is szeretnék tájékoztatni vizsgálataik eddigi eredményeiről, valamint a várható fejlesztésekről. A tegnap ez alkalomból összehívott sajtótájékoztatón *dr. Kőhegyi Imre* és *dr. Steiner József* számoltak be a Köjál ilyen irányú munkájáról. Mint elmondták, jelenleg Baranya megyében 114 mérőállomás működik, ebből 35 városokban, 50 községekben, 11 a garéi veszélyeshulladék átmeneti tároló környékén és 18 a MÉV bányaterületén. Levegőszennyezettség szempontjából a Pécs–Komló, valamint a Beremend–Nagyharsány–Siklós–Harkány térség érintett leginkább. A rendelkezésre álló (többségében még a 70-es években gyártott) mérőműszerek azonban csak az utólagos értékelést teszik lehetővé, ami eleve kizárja az azonnali beavatkozást. A Köjál tervei szerint ezért a levegőminőség alakulásának ellenőrzésére monitoros rendszert építenek ki, ami nemcsak az azonnali beavatkozást, de a város különböző pontjain a lakosság folyamatos tájékoztatását is lehetővé teszi. A műszerek beszerzése azonban csak Nyugatról lehetséges, ezért a költségek várhatóan a 40 millió forintot is megközelíthetik. Lényegesen olcsóbb, ezért valószínűleg hamarabb kivitelezhető a másik sokakat érintő kezdeményezés, a pollenfigyelő szolgálat beindítása. A pollenek (virágporszemcsék) által előidézett allergiás megbetegedések megyénkben is ismertek és nagyon gyakoriak, ezért a Baranya megyei Köjál figyelőhálózatot kíván kiépíteni napi vizsgálatokkal, a lakosság és az orvosok rendszeres tájékoztatásával. A rendszer kialakításához és a vizsgálatok elterjesztéséhez is a lakossági közreműködést és a konkrét igényeket várják leginkább a szakemberek.

Pataki V.

Megyei pártélet

A Magyar Október Párt Pécsett, a József A. u. 10-ben március 12-én 17 órakor videovetítést tart az „Unnepek a terror árnyékában" címmel, melyre várják az érdeklődőket.

Az MDF országos sajtóirodája közli, hogy Csengey Dénes, az MDF elnökségi tagja elnézést kér, miután március 7-én a Bólyba meghirdetett választási gyűlésre betegsége miatt nem tudott eljönni. A rendezvényen ő lett volna a szónok. Későbbi időpontban látogat Baranyába, amikor a helyi MDF-központtal együttműködve előkészíti az utat (az MDF-országos sajtóközpont telefonja: 1-158-607, 1-568-455).

Az Ellenzéki Ifjúsági Kör megtette az előkészületeket – az összes helyi párttal együttműködve – március 15-i mohácsi ünneplésére. A szervezésben társadalmi és pártaktívák segítségét várják, akik érdeklődhetnek a Pécsi-köz 4-ben, Máthé Balázs SZDSZ-ügyvivőnél, megyei listás képviselőjelöltnél a 71/11-309-es telefonszámon.

Az SZDSZ ideiglenes irodája Szigetváron, a régi kórházban található munkanapokon 17–19 óra között. Telefon: 70/10-311. SZDSZ-iroda működik Pécsett, a Varsány u. 20. sz. alatt minden dátum szerinti páratlan napon, 15–19 óra között.

Az SZDSZ pécsi csoportja értesíti tagjait, hogy a szervezet létszáma a héten eléri az 500-at. Az 500. belépő ingyen vacsorajegyet kap a 9-i Pannónia étteremben tartandó bankettre, melyen részt vesz Ráday Mihály, a baranyai lista első jelöltje.

A Független Kisgazdapárt elnöke értesíti a magángazdálkodókat, hogy 50–80 le tipusú dízeltraktorokat és a hozzá tartozó talajművelő eszközöket lehet igényelni. Bővebb információt Mohácson, a Szabadság u. 4–6-ban kaphatnak, vagy a 71/117-30-as telefonon.

A Magyar Néppárt megyei és pécsi helyi szervezetének székhelye a József A. u. 10-ben található. A pécsi szervezet megbízott elnöke Cziráki Sándor. Az érdeklődőket naponta 14–17 óra között várják. Telefon: 26-307.

A SZOCDEM-ek pécs-baranyai szervezetének elnöke, Kövesi Béla előrehaladott korára és egészségi állapotára hivatkozással lemondott tisztségéről. Ezt a pártszervezet szerdai választmányi ülésén jelentette be. Az ügyek vezetését továbbra is Nyitray Béla megyei titkár intézi. Levélcím: Pécs, Pf.: 327.

Választás

Monostori Antal és Ursprung János (Kereszténydemokrata Néppárt) ma 19 órakor választási gyűlésre várja az érdeklődőket Sombereken, a kultúrházban.

Ma 19 órakor Pécsett, a Bóbita Bábszínház nagytermében választási nagygyűlést tartanak a FIDESZ egyéni jelöltjei. A avűlés vendége Orbán Viktor, a FIDESZ országos listavezetője.

Fekete Gedeon (SZDSZ) ma 18 órakor Sásdon falugyűlésen vesz részt, ahol a választópolgárokkal ismerkedik, programismertetőt mond.

Dr. Heindl Péter, az SZDSZ és a FIDESZ közös képviselőjelöltje ma 18 órakor Alsószentmártonban falugyűlésen, 20 órakor Siklóson, a központi étteremben találkozik választóival.

MDF-estet rendeznek ma 19 órakor Mohácson, a városi tanács dísztermében. A rendezvényen a választók dr. Andrásfalvy Bertalan, dr. Bíró Ferenc, Terjék Tibor és dr. Wéber János képviselőjelöltekkel találkozhatnak.

A POTE-aulában megtartott nagygyűlés után ma 20.30-kor vacsoraestet rendez a Szabad Demokraták Szövetségének pécsi csoportja. Az esten részt vesznek a nagygyűlés vendégei, Bródy János és Ráday Mihály is.

Lehet vidáman is politizálni címmel rendezi mai nagygyűlését az SZDSZ pécsi csoportja 17 órakor, a POTE aulájában. Az esten felszólalnak az SZDSZ pécsi egyéni országgyűlési képviselőjelöltjei: dr. Varga Levente, Getto József, Brettner Zoltán, valamint a megyei listáról Ráday Mihály, Dücső Csaba, Matavovszky Iván és dr. Zadravecz György. A rendezvényen fellép Bródy János.

Galbáts András, a Független Kisgazdapárt Baranya megyei 1. számú országgyűlési választókörzetének képviselőjelöltje ma 18 órakor Pécsett, a somogyi Kossuth Művelődési Házban tartja programismertető választási gyűlését.

Ferenc Miklós, a Független Kisgazda, Földmunkás és Polgári Párt képviselőjelöltje ma 18 órakor Erzsébeten, a tanácsteremben találkozik választóival.

Paizs József független képviselőjelölt ma a szigetvári városi könyvtárban vitafórumon, majd kötetlen beszélgetésen vesz részt.

Dr. Kövesi Béla, a SZOCDEM-ek képviselőjelöltje ma 17.30-kor Szederkényben, a Lilla étteremben, 19 órakor Bólyban, a művelődési házban tart választási gyűlést.

Dr. Horváth Miklós, a Hazafias Választási Koalíció baranyai képviselőjelöltje ma 18 órakor az egerági művelődési házban találkozik választóival.

Dr. Sipos Béla, a Hazafias Választási Koalíció képviselőjelöltje ma 18 órakor Pécsett, a Krisztina téri idősek klubjában találkozik a választópolgárokkal.

Fabi József, az Agrárszövetség képviselőjelöltje ma 18.30-kor a szabadszentkirályi művelődési házban tart választási gyűlést.

Dr. Simor Ferenc, az Agrárszövetség képviselőjelöltje ma 18 órakor Egerágon, a kultúrházban találkozik választóival.

Dr. Hoppa József, a Magyar Demokrata Fórum országgyűlési képviselőjelöltje ma 18 órakor Kárász község művelődési házában politikai fórumot tart.

Dr. Bíró Ferenc, a Magyar Demokrata Fórum országgyűlési képviselőjelöltje ma 19 órakor Mohácson, a városi tanács dísztermében politikai fórumot tart, amelyen részt vesz dr. Andrásfalvy Bertalan, az MDF megyei elnöke.

Dr. Kapronczay József, a Magyar Demokrata Fórum országgyűlési képviselőjelöltje ma 18 órától Szigetvár városi könyvtárában „Firtató" címmel politikai beszélgetésre hívta más pártok képviselőit és az érdeklődőket.

Puch László, a Szocialista Párt országgyűlési képviselőjelöltje ma 18 órától Mohácson, a Brodarics Téri Általános Iskolában ismerteti választási programját.

Dr. Fekete Mátyás, a Szocialista Párt országgyűlési képviselőjelöltje ma 18 órakor Szigetvárott, a városi könyvtárban közéleti politikai fórumra várja az érdeklődőket.

Spolár János és dr. Vonyó József, a Szocialista Párt országgyűlési képviselőjelöltjei ma 17 órától közös választási fórumon várják a választópolgárokat a Jókai Utcai Általános Iskolában, Pécsett.

Dr. Marton István független jelölt március 9-én, pénteken 18 órakor találkozik választóival Bakonyán, az általános iskolában.

MA

A SZOCDEM-párt tart ma tagtoborzó ügyeletet a Déryné u. 18-ban, a Bóbita Bábszínház épületében 16–18 óráig.

Az MSZMP megyei koordinációs és választási bizottsága ügyeletet tart Pécsett, a Rét u. 4-ben 9–18 óráig. Telefon: 25-599.

Minden pénteken 16 és 19 óra között a Pécsi Zöld Kör tart ügyeletet a Széchenyi tér 9-ben, Bérczes Viktória vezetésével. A környezetvédelmi ügyeleti telefon száma 11-036.

A HUNGÁRIA BIZTOSÍTÓ RT.
BARANYA MEGYEI IGAZGATÓSÁGA
SZIGETVÁRI FIÓKJÁHOZ

pályázatot hirdet

fiókvezetői munkakör betöltésére

A fiókvezetői megbízás 3 évre szól, alkalmasság esetén meghosszabbítható.

FELTÉTEL:

felsőfokú iskolai végzettség,
érvényes erkölcsi bizonyítvány.

BÉREZÉS:

a vonatkozó rendeletek keretein belül, megállapodás szerint.

A pályázatot írásban, részletes önéletrajzzal, az eddigi tevékenység ismertetésével legkésőbb a megjelenéstől számított 1 héten belül kell benyújtani a Hungária Biztosító Baranya megyei igazgatósága (személyzeti főelőadó címére), Pécs, Kossuth L. u. 15.

Telefon: 10-403.

KULTURÁLIS AJÁNLÓ

Rádió

Szombaton reggel 8 óra 5 perckor jelentkezik a Pécsi Rádió hullámhosszán *Németh Károly*, a Jó pihenést című zenés magazin szerkesztője. A reggeli információk, meteorológiai jelentés és piaci körkép után beszélgetést hallhatnak arról, hogy az Alpok Adria munkaközösség természetvédelmi területté nyilvánítottja a Dráva teljes szakaszát. – Megszűnnek a kultúrházak – ez a témája munkatársunk marázai riportjának. Majd a sportrovatban focielőzetes és egy beszélgetés arról, válságban van-e az autósport. Kovács Attila a Budapesti Tavaszi Fesztivál programját ismerteti.

Fél 10-től 10 óráig a Pécsi Rádió folytatja a politikai választási vitafórum-sorozatát, melyen – az alfabetikus sorrend szerint – ezúttal a Keresztény Demokrata Néppárt, a Magyar Demokrata Fórum és a Magyar Szocialista Párt vesz részt a dél-dunántúli megyék képviseletében. A kerekasztal-beszélgetést – kisorsolt témáról – *Kovács Zoltán* vezeti. A hallgatók is tehetnek fel kérdéseket a résztvevőknek – adáskezdéstől a 10-666-os telefonszámon.

Ünnepi műsor a Pécsi Nemzeti Színházban

Március 15-e tiszteletére tartanak ünnepi műsort a jövő hét csütörtökjén a Pécsi Nemzeti Színházban délután fél 5-kor. A nyilvános előadáson ünnepi beszédet mond *dr. Aknai Tamás*, a Janus Pannonius Tudományegyetem rektorhelyettese, majd – többek között – Petőfi Sándor, Arany János, Ady Endre, Babits Mihály, József Attila, Illyés Gyula, Németh László, Csorba Győző, Bertók László versei, illetve Beethoven és Erkel Ferenc művei hangzanak el. *Hirsch Bence* vezényletével közreműködik a Pécsi Szimfonikus Zenekar, fellépnek a színház művészei: *Barkó György, Bartus Gyula, Besenczi Árpád, ifj. Fillár István, Héjja Sándor, Koszta Gabriella, Matoricz József, Moravetz Levente, Nádházy Péter, Sályom Katalin, Újváry Zoltán és Vincze Gábor Péter.*

Múlt századi muzsika

Smetana, Dvorak és Chopin egy-egy műve csendül fel március 12-én, hétfőn este fél 8-kor a POTE aulájában, ahol a Pécsi Szimfonikus Zenekar ad koncertet. A múlt századi muzsika korunkbéli tolmácsolói előadják Smetana Eladott menyasszony című darabjának nyitányát, Chopin f-moll zongoraversenyét és Dvorak VIII., G-dúr szimfóniáját. A karmester *Nagy Ferenc* lesz, zongorán *Székely István* játszik.

Csak úgy egyszerűen: Andy Warhol

Nem is kellene talán a névnél többet elárulnunk arról a programról, mely a pécsi Művészetek Házában március 12-én, hétfőn 18 órakor kezdődik a kisteremben. A Channel Four tv-állomás összeállításában itt vetítenek néhányat *Andy Warhol* alkotásaiból. A videovetítés elé mégis – merthogy az újszülettekre is gondolni kell – néhány ajánló szó a műsor elé írt ismertetőből: 1968-ban a társadalom ideges elutasítását két, Warhol hasüregébe lőtt pisztolygolyó „fémjelezte". A művész túlélte a merényletet, a konzumkultúra és a reklámvilág – melynek Warhol csak önkéntelen leképezője, médiuma volt – annál inkább. A cseh származású amerikai, a tömegtermeléssé váló kultúra tárgyait és sztárjait fókuszálta egy rideg és végletesen objektivizált művészi világba, amely már-már az élvezhetőség, sőt az elviselhetőség határait is súrolta. Nagy tömegeket szembesített a megismételhetőség, a „mindig ugyanaz, véaestelen végig" élményével Filmjei – melyekről szinte lefoszlott a jelentés – a cselekmény vulgarizálásával és minimalizálásával, a szaporodó művészethelyettesítő műfajok – gondoljunk a tv-sorozatok hömpölygésére – kínos paródiává váltak... A filmbemutató elé Antal István esztéta mond bevezetőt.

Továbbra is folytatódnak a házban Moravetz Levente Villon-összeállításának előadásai. A „Megáldva és leköpve" című, *Bükkösdi László* rendezésében színre segített műsor 13-án, 14-én, 15-én és 16-án este fél 8-kor látható a tetőtéri galériában.

Erdei színház?

Az együttes svájci. Születési ideje 1987. Nevük is árulkodik, a Da motus! az ajándékozni, adni igét és a mozgást ötvözi, az eredmény pedig olyan táncperformance, mely a kortárs tánc egyfajta individuális formája. Az a darab, amivel március 16-án 19 órakor a pécsi Apáczai Nevelési Központban fellépnek, a „Hangtalan, arctalan állatok" címet viseli. Az „erdei" jelző nemcsak ezért áll a színház előtt, igazság az, hogy ezt a darabot először – próbaterem híján – a szabadban táncolták. Nem egyszerűen állatok utánzásáról van persze szó, hanem belső érzetek, ösztönök felfedezéséről, felfedeztetéséről is...

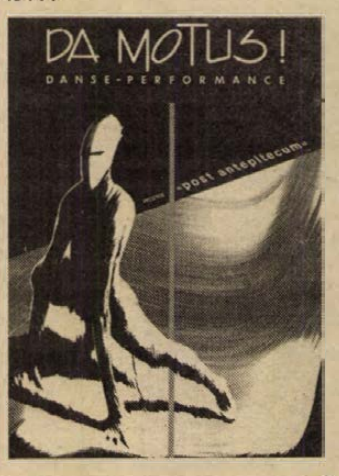

Hétvége a múzeumban

Ezúttal csütörtökön kezdődnek a Hétvége a múzeumban rendezvénysorozat jövőheti eseményei. Március 15-én 15 órakor a Várostörténeti Múzeumban **B. Horváth Csilla** muzeológus tárlatvezetést tart, a téma különösen aktuális, a cím: „Pécs és Baranya 1848–49-ben". Szombaton, március 17-én 10 órakor Vinko Percic magángyűjteményéből készült kiállításon kalauzolja a látogatókat dr. **Romváry Ferenc** művészettörténész. Az érdeklődőket a Vasarely Múzeumba várja. Ugyanezen a napon, de délután 6-kor a Néprajzi Múzeumban diavetítéses előadás keretében ismerkedhetnek meg a résztvevők Sierra Leone látványos tájaival. A képeket **Csonka Pál** mutatja be.

Farkas a mezőn

Ma este állítólag farkas jár a mezőn... Az biztos, hogy a mező nem jár a farkason. Habár ki tudja? Laár Andrástól és csapatától annyi mindent láthattunk már... Ezúttal a L'art pour L'art Társulat előadásában tekinthetik meg az érdeklődők ezt a legújabb produkciót, mely a pécsi Ifjúsági Házban 19 órakor kezdődik.

Vendégjáték az Egyetemi Színpadon

Az F-Aktor Színpad játszik ma este az Egyetemi Színpad Anna utcai épületében. Két amerikai egyfelvonásost adnak elő, McNelly Botticelli és Topor Kihallgatás című darabjait. A játszmákban fellépnek: Várkonyi D. András, Kiss Csaba és ifj. Nyitray Béla. A vendégjáték 19 órakor kezdődik.

„Bódulatban"

Március 6-tól a Helyőrségi Művelődési Otthonban megtekinthető a Belügyminisztérium „Bódulatban" címmel megrendezett vándorkiállítása.

A kiállítás tényeket, adatokat és megdöbbentő képeket közöl az alkohol és a kábítószer terjedéséről, embert és környezetét romboló hatásáról.

Ajánljuk a kiállítás megtekintését általános és középiskolák tanulói számára, de a felnőtt korosztály is hasznos információkat meríthet az összegyűjtött anyagból.

Lutra-matiné. A Novopress szerkesztősége szombaton – holnap – 9–13 óráig Lutra-matinét szervez gyerekek részére Pécsett, a Sallai utca 1. szám alatt, ahol képeket cserélhetnek, csomagokat vásárolhatnak.

Rovatszerkesztő:
HODNIK ILDIKÓ

Tollseprű

Megszólításformák

Mostanában nemcsak a Jóskáknak hoz levelet a posta, de mind gyakrabban a választópolgárokat is levelekkel, szórólapokkal árasztják el. Ezeken a megszólítás többféle lehet: *Tisztelt Választópolgár, Polgártárs! Kedves Asszonyom (Hölgyem) és Uram!* Stb.

Az új helyesírási szabályzat szerint az olyan önálló, mondatértékű, kiemelt megszólítások után, amelyek egy hosszabb szöveget vezetnek be, általában felkiáltójelet alkalmazunk a fenti példák szerint. Kiemelt megszólítások után magánlevelekben vesszőt is lehet tenni: *Drága szüleim, örömmel tudatom* stb.

Ha a megszólítás beékelődik a mondatba, eléje is, mögéje is vesszőt teszünk: *Mondd, Pista fiam, hol voltál?*

Régebben gondot okozott az *úr, uram* írása. E megszólítási forma ma már nem kapcsolódik társadalmi álláshoz. Ez az ősi magyar szavunk az Árpádok uralkodása idején olyan méltóságnév volt, amely az uralkodásra következő személyt jelentette eleinknél. Valószínűsíthető, hogy Árpádot és a vezérségben őt követőket tisztelték *„uram"* elnevezéssel.

Később, XVI. századi emlékeinkben a végvári vitézek leveleiben bőven találkozunk az *„uram, uraim"* kifejezéssel. Balassi Bálint például így kezdi 1593. július 1-jén kelt, Batthyány Ferenchez intézett levelét: *„Tekintetes Nagyságos vitézlő úrfi, nekem Nagyságos Uram, szolgálatomat ajánlom Nagyságodnak, mint uramnak".*

Ma már az „úrfi, uraságod, uraságtok" megszólítás elavultnak mondható, annál inkább feléledt az *urak, uraim* megszólítási, felszólítási forma. A nem hivatalos jellegű összejöveteleken a közönség megszólítása ilyen lehet: *(igen) tisztelt hallgatóim, kedves hallgatóság,* esetleg: *kedves közönség.* Nem ajánlható viszont a *„kedves jelenlévők, megjelentek"* forma, szintúgy a *„halló, hé, emberek"* stb. szóhasználatok. Ez utóbbi meglehetősen durva kifejezések ellentéteként szólnunk kell a kedveskedő megszólításokról, amelyekkel főleg a nők nyelvhasználatában találkozunk. Érthető ez a nyelv kisgyermekek esetén: *angyalkám, aranyoskám, aranycsillagom, gyöngyvirágom, virágszálam* stb., s talán még a szerelmeseknek is megengedhető, ha drágámnak, édesemnek, kedveskémnek, szívecskémnek szólítják egymást. Fiatalabb női eladók szájából az idősebb vevővel szemben alkalmazott bizalmaskodó jellegű *aranyoskám, édesem* szavak használatával viszont éppen ellenkező hatás érhető el.

Gyakran okoz gondot az alkalmi megszólítások köre. Bélyeggyűjtő körben a gyűjtőtárs, lakógyűlésen a lakótárs, a főbérlővel szemben a házinéni, házibácsi divatozik. Különbséget kell tenni a *bácsi* és a *bátyám* szó között is. Az előbbi idősítésre utal, az utóbbi a tegező viszonyban levők közül az öregebb személlyel kapcsolatos, a korkülönbséget kifejező tiszteletteljes megszólítás. Ennek fordítottját, az *„öcsémuram"* szót ma már nem használják, miként a *„húgomasszonyt"* sem.

Az apa megszólításra még ma is a legkedvesebb az édesapám, édesapa, apuka szó, amelynek többféle változata hangulati értékű, de néha bizalmaskodó jellegű (pl.: kisapám, tatuskám, papikám stb.).

Az *atya, atyám* szavakat ma már inkább egyházi körökben használják. Régebben csak a szerzetes papokat nevezték a latin pater (= atya) szóval, újabban a világi papokat is ekként szólítják a hívek. Ehhez járul jelzőként a katolikus papoknál a tisztelendő, református vidékeken pedig a tiszteletes megszólítás. Régebben a tiszteletes szó még teljesen egyértékű volt a tisztelendővel, csak a XVIII. század elején válik ketté: a katolikus tisztelendő és a protestáns tiszteletes szóra.

Tóth István dr.

MAI MŰSOR

SZÍNHÁZ

Stúdiószínház: Én, Shirley (este fél 8 óra).
Pécsi Nyári Színház (Pécsi Egyetemi Színpad vendége a F-AKTOR Színpad): McNelly: Boticelli. T. Topor: Kihallgatás (19 óra).

FILM

Uránia: Rémálom — Freddy visszavág (f4, f6, f8). Erotikus fantáziák (f10).
Kossuth: Erotikus fantáziák (10, 12, 2, 4, 6, 8).
Kossuth Klub: Vasember (f6).
Park: Egyik kopó, másik eb (f4, f6, f8).
Jószerencsét: Emmanuelle (f6).
Komló: Dolgozó lány (5, 7). **Mohács, video:** Szökés a halál elől (6, 8). **Szigetvár:** Rendőrakadémia IV. (6, 8). **Siklós:** Amerikai nindzsa II. (5, 7).

RÁDIÓ

KOSSUTH RÁDIÓ

6.20: Pártok választási műsora. 7.20: Pártok választási műsora. 8.05: Hangszemle. 8.20: Sokszemközt az egészségről. 8.50: Külpolitikai figyelő. 9.00: Napközben. 11.05: Népdalok. 11.37: Út a láthatatlan házhoz. Epizódok. 12.30: Pártok választási műsora. 12.50: A Föld, amelyen élünk. 13.00: Klaszikusok délidőben. 14.05: Erről beszéltünk. 14.35: Népdalfeldolgozások. 15.00: Magyar Írás. 15.50: Versek. 15.00: Tizenhat óra. 16.15: Hangoló. 17.00: Orvosi tanácsok. 17.05: Nyertesek és vesztesek. 17.30: Fúvósmuzsika. 18.05: Láttuk, hallottuk, olvastuk — az irodalomról. 18.20: Levelekre röviden. 18.30: Esti Magazin. 19.15: Pártok választási műsora. 19.20: Sportvilág. 19.40: Népdalok. 19.50: Gong. 20.00: Kártyalapok a Panda játékból. 20.30: Díjnyertes zeneszerzőnk. 21.00: Kilátó. 21.45: Hajszálgyökerek 22.00: Hírvilág. 22.30: Mérleg.

PETŐFI RÁDIÓ

7.34: Sportreggel. 8.05: Az izraelita felekezet negyedórája. 8.20: Rivaldafényben: Julio Iglesias. 9.05: Tea hármasban. 10.00: Kertbarátok műsora. 10.05: Idősebbek hullámhosszán. 11.05: Ó, ó, ó, nagymami... 12.10: Nóták. 12.53: Édes anyanyelvünk. 13.05: Pophullám. 14.00: Péntektől péntekig. 17.05: Kölyökidő. 17.30: Ötödik sebesség. 18.30: Pop-regiszter. 19.05: Garázs. 19.35: Zenés hallomások és vallomások. 21.05: A Specieal EFX dzsesszegyüttes játszik. 21.30: Cigányfélóra. 22.00: Népdalkörök pódiuma. 22.30: Bemutatjuk John Fogerty 1973-as Blue Ridge Rangers című country lemezét. 23.10: Sporthíradó. 23.20: Brazil dallamok. 24.00: Zenés játékokból.

BARTÓK RÁDIÓ

6.00: Muzsikáló reggel. 9.15: Barokk zene. 10.04: Zenetörténeti értéktár. 10.30: Zengjen a muzsika. 11.00: XX. századi operákból. 12.05: Zenekari muzsika. 13.00: Hallgassuk újra! 14.00: A Juilliard vonósnégyes játszik. 15.06: Zenekari operarészletek. 15.45: Nemzetközi Éneklő Ifjúság. 16.05: Újraolvasva. 16.15: Felejthetetlen hangversenyek. 17.20: Zenekari muzsika. 18.30: Hiányjel. 19.05: Dallamok nyomában. 19.35: Kapcsoljuk a Pesti Vigadót. Közben 20.30: Külföldi tudósoké a szó. 20.45: Tornai József verse. 20.50: A hangversenyközvetítés folytatása. 22.00: Romantikus dallamok. 22.12: Bemutató — komolyzenei újdonságainkból. 23.27: Zenei panoráma.

PÉCSI RÁDIÓ

5.55: Hajnaltól reggelig Dél-Dunántúlon. (6.15: Dél-dunántúli krónika — Útinform — Ügyeletek jelentik — 7.15: Dél-dunántúli krónika — Lapszemle — Időjárás — Hétvége sportja — 7.55: Programajánlat.) 8.00: Műsorzárás. 13.00: Szerbhorvát nemzetiségi műsor. 13.45: Német nemzetiségi műsor. 14.30: A Pécsi Stúdió három nyelvű szolgáltató és kereskedelmi műsora. 18.30: Szerbhorvát nemzetiségi műsor. 19.00: Magyar nyelvű hírek. 19.05: Német nemzetiségi műsor. 19.35: Műsorzárás.

TELEVÍZIÓ

MAGYAR TELEVÍZIÓ

TV 1.

8.58: Műsorismertetés. 9.00: Képújság. 9.05: Tévétorna. 9.10: Jeunesses musicales. NSZK-film. 9.40: Felelet. Tévéfilm. 10.45: Az angol ház. Angol ismeretterjesztő filmsorozat. 11.10: Képújság. 16.45: Képújság. 16.53: Műsorismertetés. 16.55: Műsorajánlat. 17.00—19.00: Péntek délután. 17.00: Évgyűrűk. 17.30: Téka. 17.40: Ujjé a Ligetben nagyszerű? 18.00: Ablak. 19.00: Esti mese. 19.10: Tévémozi-előzetes. 19.25: Reklám. 19.30: Híradó. 20.00: Reklám. 20.05: Eltűntnek nyilvánítva. Amerikai film. 22.00: Reklám. 22.05: Választási vitaműsor. 23.05: Főszerepben a színész: Jack Lemmon. Amerikai portréfilm. 23.35: Híradó 3.

TV2.

17.00: Képújság. 17.15: Tv2. Benne: Reklám — Riportok — Időjárás — Zene. 17.45: Torpedó. 18.00: Telesport. 18.25: Gyerekeknek. Tom és Jerry. Amerikai rajzfilmsorozat. 18.45: Tv2. 19.00: Dylan. Francia tévéfilm. (Feliratos.) 20.37: Fejezetek az első világháborúból. Amerikai dokumentumfilm-sorozat. (FF) 21.00: Híradó 2. 21.20: Tv2. Napzárta. 22.15: Saint-Saens: Sámson és Delila. Opera három felvonásban. 0.42: Tv2.

JUGOSZLÁV TELEVÍZIÓ

1. MŰSOR

8.13: Műsorismertetés. 8.20: Tévénaptár. 8.30: Mondjátok meg mit csináljak? 9.00: Kapcsolásos program. 10.30: Hírek. 10.35: Iskolatelevízió. 12.30: Hírek. 12.35: Műsorismertetés. 12.40: Elmulasztották — nézzék! 13.30: Vetélkedő. 14.45: Műsorismertetés. 14.50: Hírek. 15.00: Az éjszakát önökkel töltjük. 16.30: Magyar híradó. 17.20: Oktatóműsor. 17.50: Gyermekműsor. 18.20: Számok és betűk. 18.40: Rajzfilm. 18.45: Muppet Show. 19.15: Rajzfilm. 19.53: A mai sport. 20.00: A Los Angeles-i törvény. Filmsorozat. 20.55: Hazai show program. 22.00: Kulturális magazin. 23.00: A mai sport. 23.05: Az éjszakát önökkel töltjük. 1.05: Hírek. 1.10: A szombati műsor ismertetése.

2. MŰSOR

16.10: Műsorismertetés. 16.15: Hírek. 16.20: Tévénaptár. 16.30: Kritikus pont. 17.00: Kölyökidő. 18.00: Zágrábi panoráma. 18.20: Rijekai körzeti program. 19.55: Műsorismertetés. 20.00: Montenegró a XX. században. 20.40: Tévé-mix. 20.50: Parlamenti krónika. 21.50: Az animáció mesterei. 21.20: Éjszaka. Játékfilm. 22.50: Videoéj. 2.50: A szombati műsor ismertetése.

OSZTRÁK TELEVÍZIÓ

1. MŰSOR

9.00: Hírek. 9.01: Sinha Moca. 9.30: Orosz nyelvtanfolyam. 10.00: Iskolatévé. 10.30: A felhőtáncos. Amerikai film. 12.15: Belpolitikai magazin. 13.15: Hírek. 13.25: Mi. 13.55: A nagy égbolt. Amerikai film. 15.35: Gadget felügyelő. 16.00: An-tan-ténusz. 16.20: Először Te meg én. 16.35: Slágerek és ötletek. 16.55: Mini tv-híradó. 17.05: Figyelj jól! 17.10: Tudományos magazin. 17.35: Mini kvíz. 17.55: Philipp, az egér. 18.00: Mi. 18.30: Falcon Crest. 19.30: Tv-híradó. 20.00: Sporthírek. 20.15: Oldalpillantások. 22.15: Trailer. 22.45: Nyolcadik utas: a halál. Angol horror-sci. 0.35: Hírek. 0.40: Miami bűn. Krimi. 1.25: Hírek.

SKY EUROSPORT

6.00: Üzleti világhíradó. 6.30: Európai üzleti hírek. 7.00: DJ Kat. Show. 9.30: Eurosport-étlap. 10.00: Mobil autó- és motorsport híradó. 10.30: Küzdősport-egyveleg. 11.00: Sí világkupa. 12.00: Labdarúgó-vb. 13.30: TBA. 14.00: Teremlabdarúgó EB. 15.00: Műkorcsolya-vb. 17.00: Kosárlabda. 19.00: Kézilabda-vb. 20.00: Pankráció. 22.00: Hójelentés. 23.00: Forma—1-es verseny. 23.30: Műkorcsolya-vb. 4.00: Műsorzárás.

SUPER CHANNEL

7.00: Napkezdet. 8.00: Egyveleg. 16.00: Forró drót. 17.00: Hullámhosszon. 18.30: Nemzetközi slágerstúdió. 19.30: Hírek, időjárás. 19.45: Időlánc. 20.00: Koncertkülönlegességek: Blondie. 21.00: Amerikai földalatti. 22.00: Hírek, időjárás. 22.15: Kék éj. 23.15: Power Hour. 0.15: Hírek, időjárás. 0.30: Kék éj. 1.30: Időlánc. 1.45—7.00: Egyveleg.

TV 5-ÖS

16.05: Hírek. 16.15: Különleges küldött. 17.15: Esély a daloknak. 17.45: Főzőlecke. 18.00: Számok és betűk. 18.20: Inci-finci fantázia. 18.35: Pihenőidő. 18.50: Tv5-klub. 19.00: Jövök. 19.30: Hírek, időjárás. 19.40: Csillogó papíros. 20.00: Ezt látni kell! Hírműsor. 21.00: Világútlevél. 22.00: Tv-híradó. 22.25: Időjárás. 22.30: Holnap történt. Francia film. 23.50: Meneküljön, aki tud! Varieté. 0.50: Műsorzárás.

SAT1

6.00: Jó reggelt, a SAT1-gyel! 8.30: Hírek, időjárás. 8.35: Szomszédok. 9.00: Hírek. 9.05: Szeretethajó. 9.50: Főzőcske. 10.00: Hírek. 10.05: Tévébolt. 10.30: A St. katherini pásztorlány. Osztrák film. 12.15: Szerencsekerék. 13.00: Tévétözsde. 14.00: Műsorelőzetes. 14.05: A valódi szellemírtók. 14.30: Utazóknak. 14.40: Szeretethajó. 15.30: Tévébolt. 16.05: Tenisz. 17.00: Hírek, időjárás. 17.10: Szomszédok. 17.35: Tesztelés. 17.45: Műsorelőzetes. 17.50: Az Addams család. 18.15: A hibbantak. Komédia. 18.45: Híradó. 19.05: Szerencsekerék. 19.50: Időjárás. 20.00: Charlie angyalai. 20.55: Hírek. 21.00: Ágyúgolyó futam. Amerikai játékfilm. 22.50: A nap hírei, sport, időjárás. 23.00: Sport. 0.30: Műsorelőzetes.

RTL

6.00: Hitchock-sorozat. 6.35: Halló, Európa! Jó reggelt, Németország! 8.30: Hírek. 8.35: Telebutik. 9.00: Hírek. 9.10: A Springfieldek története. 10.05: Játékshow. 10.35: Kedves Bill bácsi! 11.00: Kamaszok az első padban. Magatartásból elégtelen. 12.30: Klasszikusok délidőben. 13.00: Telebutik. 13.30: Kaliforniai klán. 14.15: A Springfieldek története. 15.00: Konyhaművészet. 15.30: Szépségápolási tanácsok. 15.40: Hírek. 15.43: Üzleti hírek. 16.00: Egyszerűen állati. 16.30: Murphy papa. Családfilm. 17.10: Játékshow. 17.45: Telebutik. 17.55: Hírek. 18.00: Dr. med. Marcus Welby. 18.45: Híradó. 19.05: Időjárás. 19.15: Gemini Man. Amerikai film. 20.15: Miniszoknya és koronaékszerek. Angol film. 21.50: Hírek. 22.00: Sípjel. 23.00: Hazugságok — Horror az idegklinikán. 0.45: Férfimagazin. 1.20: Aerobik. 1.25: Műsorzárás.

CENTRUM HÉTFŐ – 1990. március 12-én
30%-os visszatérítés

Sandra fonal	125,– Ft/db
Geisha fonal	130,– Ft/db
Dacryl fonal	550,– Ft/kg.

Amig a készlet tart!

SZINKRONBAN AZ IDŐVEL

CENTRUM CENTRUM

LAKÁS-INGATLAN

Mohács, Felszabadulási lkt. 4., III/26., egy + két félszobás, tehermentes öröklakás eladó.

Mohács, Vágóhíd u. 7., 3 szoba, komfortos családi ház eladó. Irányár: 600 000 Ft.

Mohács, Eötvös u. 21. számú, 3 szoba, összkomfortos, 200 m² lakóterületű családi ház eladó, 150 négyszögöl kerttel. Irányár: 1,7 millió Ft. Érdeklődni naponta 17 órától a fenti címen.

Mohácsi-szigeten, Sáros 15. számú tanya — 2 szoba, 2 konyha, fürdőszoba, hydroforos vízvezeték, gazdasági épületekkel — eladó.

Balatonhoz közel, Tabon eladó 2 szobás családi ház, gazdálkodásra alkalmas telekkel, melléképületekkel, ipari árammal. Ugyanott eladó 3 szobás, 76 m²-es, telefonos, társasházi lakás. Érdeklődni: (84)-20-475 vagy Tab, Kossuth u. 78., II. em. 6.

Elcserélném Papszőlő melletti, 2 szobás, gázfűtéses, tanácsi lakásomat tanácsi, szoba, konyhásra. „Szindbád 247572" jeligére a Sallai utcai hirdetőbe.

Eladó Erdősmecske, Petőfi u. 20., 21. sz., 3419 m² gyümölcsös, 2 ház, egyik 2,5 szoba, összkomfort és sok melléképület, a másik 1 szoba, konyha, garázs, istálló, gazdálkodásra, szarvasmarhatartásra is alkalmas. Érdeklődni bármikor.

Cserkút, József A. u. 9. számú családi ház 700 gyümölcsössel, betegség miatt, eladó.

Kertes családi ház bővítési lehetőséggel, sürgősen eladó. Pécs, Huba 25.

1,5 szobás lakást vennék, kizárólag OTP-törlesztéssel és csak Rózsadombon, garzon is érdekel. „Sürgős 247564" jeligére a Sallai utcai hirdetőbe.

Belvárosban kétszintes, központi fűtéses, telefonos, tehermentes, garázsos, 1974-ben épült családi ház igényesnek eladó. Háromszobás, nem panel öröklakás cseréjében érdekel. Érdeklődni a 22-091-es telefonszámon, az esti órákban.

Harkányi, Nefelejcs u. 5. sz. nyaraló eladó. Érdeklődni: Görcsöny, Rákóczi u. 30.

Eladó Kispostavölgyben 640 négyszögöl szőlő, gyümölcsös, masszív, szoba-konyhás présházzal, 2 db pincével. Víz, villany van. Érdeklődni: Pécs, Dobó István utca 29. vagy 17 óra után a 18-714-es telefonon.

Gyódon 350 négyszögöl szőlő eladó. Érdeklődni: Gyód, Fő u. 33.

Telek eladó, Nagyárpád, Kaponya dűlőben. Cím: Spajler István 8751 Zalakomár, Bercsényi út 51.

Orfűn telket vennék. Hely- és ármegjelöléssel. „Március 247458" jeligére a Sallai utcai hirdetőbe.

Pellérdi szőlőhegyen 400 négyszögöl kert, termő gyümölcsfákkal, lugasrendszerű csemegeszőlővel, 12 m²-es, szerszámos faházzal eladó. Érdeklődni: Pécs, Kolozsvár u. 19., II/7. Tuboly.

Eladó 2 szobás, I. em.-i, erkélyes öröklakás vagy pécsi családi házra cserélném, értékegyeztetéssel. Pécs, Zsuzsanna u. 12., I. em. 6.

Pécsen 300 négyszögöl házhely, út mellett, elfogadható áron eladó, ugyanitt 500 négyszögöl bérbe kiadó. Pécs, Bor utca 80. Miskériék.

Családi ház ipari tevékenységre alkalmas, nagy műhellyel, felértékelési áron eladó. Nagypostavölgy, Alsó u. 17. Du. 4 óra után.

Abaligeten eladó négi típusú, kert nélküli, kis családi ház a falu központjában. Előszoba, 2 szoba, konyha, fürdőszoba, spájz, tárolóhelyiség, műhelynek is használhatók. Ipari áram bent van. Nagy garázs. Érdeklődni: Kossuth út 94. szám. 16 óra után, hét végén egész nap.

INGATLANKÖZVETÍTÉS! TÁRSKERESÉS. KAPOCS.
Csak eredmény esetén kell fizetni! Pécs, Jászai u. 2.

Eladó Szamóca-dűlőben 252 négyszögöl öreg szőlő, hétvégi ház és családi ház építésére alkalmas. Érdeklődni: Bálicsi út 63. Kovácséknál.

Pécsi-tó Ny-i oldalán erdőszéli, 2 szintes, összkomfortos hétvégi ház 200 m²-es telken eladó. Érdeklődni a délelőtti órákban a 72/12-877-es telefonon.

Elcserélném tanácsi bérlakásunkat egy régi bérűre vagy „Minden megoldás érdekel 36312" jeligére a Hunyadi úti hirdetőbe.

Eladó Patacs, Bajmidűlőben 350 □-öl szőlő, gyümölcsös. Érdeklődni: 29-181. 16 óra után.

Pécsen 110 m²-es családi ház garázzsal, 400 □-öl telekkel, megosztva is, eladó. Eladással megbízott telefonja: 20-043.

Pécs, Kórház tér közelében 156 m² alapterületű, közművekkel, telefonnal rendelkező, önálló házrész telekrésszel, tetőtér-beépítési lehetőséggel eladó. Telefon: 41-701. 14 óra után.

Pécsen, panorámás környezetben, az Abaligeti úton építési telek eladó, vagy budapesti ingatlanra, esetleg üzletre cserélhető. Telefon: 66/28-385.

Pécstől 5 km-re, Romonyán 420 □-öl zártkert eladó. Falutól, busztól öt perc. Villanylehetőség van. Érdeklődni: 25-952-es telefonon.

Hétvégi ház 40 m² alapterületen, alápincézve, tetőtér-beépítéssel, 340 négyszögöl kozármislenyi zártkertben, igényesnek eladó. Érdeklődni: 76-020-as telefonon.

Kispostavölgyben 25 m²-es kőépület, gyümölcsössel eladó. Érdeklődni az esti órákban a 21-343-as telefonszámon.

Eladó kispostavölgyi 118-as számú telek, 275 négyszögöl, hétvégi házzal, kevés szőlővel, gyümölcsössel, kút van. Érdeklődni: szombaton és vasárnap egész nap. Melinda u. 17., I. em. 6. ajtó.

Eladnám vagy elcserélném 2 db kétszobás lakásra új, 98 négyzetméteres, összkomfortos, nagy területtel tel rendelkező házamat. „Pécs-Vasas 4027" jeligére a Hunyadi úti hirdetőbe.

Eladó! 300 □-öl földterület Vasas-Kerékhegyen. Érdeklődni: Vasas II., Kút u. 19.

300 négyszögöl új szőlő eladó. Kökény, Dózsa Gy. u. 23.

Betegség miatt eladó Cserebogár-dűlő végénél, Alsóhegy 83., 320 négyszögöl szőlő, konyhakert, lakható épülettel. Érdeklődni: Szilágyi Dezső u. 58. Németh.

Hegyszentmárton, Kolozsvári út 45. sz. ház eladó. Érdeklődni: Kolozsvári út 26.

Harkányi hegyen 300 □-öl öreg szőlő, áron alul eladó. Telefon: 80-179, esti órákban.

Balatonlellén egyszobás társasnyaraló lakórész eladó. Érdeklődni: 25-298. 16 óra után.

Két szoba, étkezős, nem panellakás garázzsal a pécsi Sarohin úton eladó. „Kp 6516" jeligére a Hunyadi úti hirdetőbe.

Eladó 3 szoba, összkomfortos, kertes, garázsos családi ház. Pécs, Mihály u. 15/1. Barta.

Boda centrumában, az autóbusz-garázsnál házhely eladó. Kút, villany, gyümölcsös van, mellette 600 négyszögöl kert külön is eladó. Érdeklődni: 25-496-os telefonszámon.

Harkányban fiatal gyümölcsös áron alul eladó. Vástyánné Dölles Erzsébet, Kaposvár, Búzavirág u. 6. Telefon: 82/12-761.

ADÁS — VÉTEL

RELUXA, REDŐNY, HARMONIKAAJTÓ. Telefon: 72/29-662.

Lada 1200-as eladó, 7 éves, jó állapotban. Érdeklődni: Pécs, Hatytyú u. 5. Tel.: 34-166.

1991-re visszaigazolt Lada Combi-kiutalás eladó. Telefon: 41-569, este.

2107-es Lada, öthónapos, sürgősen eladó. Érdeklődni: 70-112-060-as telefonon, 18 óra után.

Eladó bordó zománcos, jugó vaskályha. Pécsi út 45., II. em. Sóváriné.

Magas áron veszek antik intarziás bútorokat, porcelánfejű babákat, külön fejet is, Herendit, Zsolnayt, Meisseni faliórát, álló figurális asztali órákat, zsebórákat és régi karórát, nem baj, ha nem üzemképes, régi szőnyegeket, festményeket, hibásat is, bronzszobrokat, Mária-medálokat, régi bizsukat. Telefon: 14-269.

Új és használt HANGSZEREK ADÁS-VÉTELE. MUSIC CITY hangszerbolt. Telefon: 33-755. Pécs, Citrom u. 9.

Biogiliszta eladó, OTP-hitelre is. Sebes Zoltán, Sellye, Kossuth L. u. 59.

Építkezők! Szarufa, léc eladó. Érdeklődni: Diófa ételbár, Előre u. 4. Telefon: 111-149.

Falsikolában — Pécs, Damjanich u. 17. — fenyők, örökzöldek, nyírfák és sövénycserjék kaphatóak. Nyitva tartás: hétköznap 12.30—17.00, szombaton: 8.00—12.00 óráig.

ELŐSZOBAFALI MINTABOLT!

Pécs, Zsolnay V. u. 51. A gyártónál olcsóbb!

Humuszgiliszta eladó, szerződéssel vagy anélkül, OTP-re is, biohumusz eladó. Attala, Petőfi u. 53.

Intarziás vitrin, komód, íróasztal, „Helga" típusú, áron alul eladó. Pécs, Jegenyés út 3. 18 órától.

Nyugatnémet személygépkocsik a legolcsóbban! Érdeklődni este: 35-602.

Biogiliszta eladó, OTP-hitelre is. Humuszvisszavásárlás biztosított. Csimma László, Sellye, Zrínyi u. 9. Tel.: Sellye, 215.

Színesfémet átveszek magas áron: vörösréz: 60—100 Ft/kg, bronz: 60—70 Ft/kg, sárgaréz: 30—50 Ft/kg, alumínium: 25—35 Ft/kg. Pécs, Buzsáki I. u. 12.

Figyelem! Színesfémet vásárolok, vörösréz 70 Ft, sárgaréz 40 Ft, alumínium 30 Ft. Kisbalokány-dűlő 6.

Commodore 64 tartozékokkal és Commodore 116 olcsón eladó. Mohács, Rákus u. 35.

Színes lézer fénymásoló kedvező áron, azonnali szállítással eladó. Érdeklődés: munkanapokon 9—17 óra között. Startcolor Kft., 1023 Bp., Ürömi u. 24. Tel.: 180-3922, 180-3735. Fax: 180-3568. Telex: 22-38-09.

Lada Niva, kétéves, extrákkal, megkímélt állapotban eladó. Telefon: 82/20-157.

2 éves Lada Niva gépkocsi eladó. Érdeklődni: Takarékszövetkezet, Bóly, Rákóczi út 7/A. Telefon: 149.

Eladó PF 126/650—E, KX-es, 5,5 éves. Pécs, Dr. Szántó 14. Telefon: 34-637.

DM 79-36 forgalmi rendszámú Trabant eladó. Érdeklődni: Szigetvár, Álkotmány tér 50., 15.30 után vagy előtte a 70/12-050-es telefonon, Mihádák Jánosnál.

Lada 2107-es kiutalás 33 930-as sorszámmal és egy 1200-as, UB-s Lada eladó. Érdeklődni: Szentlőrinc, Kilián Gy. u. 5., egész nap.

Hangversenyzongora, Hölzl Wien, rövid páncéltőkés eladó. Telefon: 12-701.

Bő termő eperpalánta, tuja, boróka, húsgalambok, sziámik árengedménnyel megvásárolhatók. Madách u. 4.

Redőny-reluxa 20% kedvezmény. 1450 Ft/m², 950 Ft/m². Telefon: 27-103.

Rózsató nagy szín- és fajtaválasztékban, kiváló minőségben eladó. Pécs, Táborc u. 46. Hentz kertészet.

Bokorrózsa kapható. Endresz György u. 8. Telefon: 12-284.

VEGYES

Kérem azt a hölgyet, aki február 26-án a Nevelési Központ női öltözőjében megtalálta kislányom aranyozott nyakláncát medállal együtt, szíveskedjen értesíteni a 15-839-es telefonon vagy leadni az uszoda portáján.

A Kossuth téri telefonfülkében felejtett pénz 10%-át ajánlom fel a becsületes megtalálónak. Jelentkezzen a 29-398-as telefonon.

1-10 t TEHERTAXI MOBIL 32 – 392
Fix • Billencs • Konténeres Darus • Avia billencs

Elveszett angol szetter és német vizsla kan kutyám. Számuk: 1198 és 1337. Kérem a megtalálót, hogy jutalom ellenében jelentkezzen. Dr. Szabados, Bicsérd, Alkotmány tér 1. 06/70 73-457.

33-316 BÁSTYA
FIX, BILLENCS, DARUS, GÉPI FÖLDMUNKA

Munkáltatók, munkát vállalók! Általános munkaerő-közvetítés a KAPOCS Közvetítőben! Időben jelezzék igényüket vagy leépítési szándékukat! Segítünk elhelyezni, elhelyezkedni! Pécs, Jászai u. 2.

EXPRESSZ CB: 31cs. AM 1–10 tonnáig **26-555**

Tánczeneoktatás kezdő billentyűsöknek! Telefon: 31-168.

SOPRONI HOMOK FÖLDTRÁGYA szállítása MEGRENDELHETŐ **26-555**

Varrógép és háztartási gép helyszíni javítása. 24-897. Murányi.

Korona Tehertaxi 10-351

TETŐSZIGETELÉS. ÚJ ÉS RÉGI LAPOSTETŐK SZIGETELÉSE. Évtizedes gyakorlattal rendelkező kapacitásunkat ajánljuk fel. A szolgáltatás során elvégezzük: felújítás esetén is a 8/1986. (VIII. 21.) ÉVM sz. rendelet szerinti tervdokumentáció készítését, csapadékvíz elleni szigetelést, hőszigetelést, utólagos lejtéskialakítást, bádogosszerkezetek javítását, cseréjét. Kérésére díjmentesen elkészítjük a költségvetést és közöljük a megyében lévő referenciamunkákat. ÉPSZIG Építőipari és Szigetelő Kisszövetkezet, 8611 Siófok, Jegenyesor 6. Telefon: 84/11-138.

Super Teher fix, billencs darus **16-159**

Ezer mondat németül, kezdőknek, füzetalakban. Tanár nélkül megtanulhatja. Ára: 220 forint + utánvét. Ujj András, 9400 Sopron, Állomás u. 11.

Értesítem kedves vendégeimet, hogy Virág Kozmetikai Szépségszalonomat megnyitottam. Juhászné Eperjesi Ildikó, Pécs, Perczel u. 10. Telefon: 12-161. Mindenkit szeretettel várok!

OTP-költségvetés 24 óra alatt. Telefon: 35-887.

MULTIKÁRT RENDELJEN AZ EXPRESSZ TEHERTAXINÁL. Telefon: 26-555.

Dadát keresek két tizennyolc hónapos iker mellé. Érdeklődni: Ecsér u. 35., IV. em. 15., este 8 után. Telefon: 22-665, 9–18 óráig.

KONTÉNER RENDELÉS ESTE 26-347 NAPPAL 32-392

ÁRUSZÁLLÍTÁS, KÖLTÖZTETÉS. Telefon: 26-550.

Vasbetonszerelést vállalok. Németh Gábor, Pécs, Petőfi u. 31.

HOMOK FÖLD SÓDER 35-296

Rövid határidő! 20% árkedvezmény! Bútor és autó kárpitozása! Ponyvavarrás! Közület és lakosság részére! Érd.: 31-048, 33-621.

Komplex szolgáltatás! Rovarirtás, takarítás, szőnyeg- és kárpittisztítás megrendelhető a 20-188-as telefonon.

Fregoli fából, műanyagból, szögbelövés, panelfúrás, előszobafal, cipőtartó méretre és több színben megrendelhető a 11-166-os telefonon, Várhelyi.

Gondoljon a nyárra! Nyugodt az álma, redőnye, reluxája a garanciája. Harmonikaajtók, fa zsalugáterek a „GARANCIA" Kft.-től. Minőségi munka, rövid határidő, részletfizetési kedvezmény, nyerési lehetőség. Havonkénti sorsolásunkon visszanyerheti terméke árát. Megrendelésfelvétel: Egri Ferencné, Hosszúhetény, Kossuth L. u. 22. 7694. Telefon: 72-90-849.

Aruszállítás, ADR 3 tig, költöztetés. 35-296, nappal, 33-848 18 után.

Keresem február elején elveszett féléves, fekete-fehér, szőrkás szőrű, kan németvizsla kutyám. A megtalálót jutalomban részesítem. Cím: Szita Ferenc, Pécs, Szabadság út 34., földszint.

Menyasszonyi és koszorúslányruha-különlegességekkel várjuk kedves kölcsönzőinket. Szombaton zárva. Cím: Bodó Rezsőné, Szigetvár, Vár utca 17/1. Telefon: 12-408.

HISZ ÖN A NAGY TALÁLKOZÁSBAN?
Mi most ezt kínáljuk Önnek.

Bemutatja **Panasonic**

vonalkód programozású
szuper állóképes videómagnetofonnal!

Mindent tud, ami egy profitól elvárható

Ennek a kapcsolatnak a család is örül!

Ára: 48 750 Ft

Nézzen be hozzánk és nem fog csalódni, mert

meglátni és megszeretni ...

KONZUM ÁRUHÁZ

Halálozás

Fájó szívvel tudatjuk, hogy
OZV. HUSZÁR JÁNOSNÉ
Szojkó Julianna
életének 76. évében elhunyt. Temetése március 13-án 13 órakor lesz a komlói temetőben. Autóbusz 12.30 órakor indul a Gorkij u. 13. sz. ház elől. A gyászoló család.

Fájó szívvel tudatjuk mindazokkal, akik ismerték és szerették, hogy szeretett anyósom, nagymamánk, dédikénk és kedves rokonunk,
EISENMANN ISTVÁNNÉ
(Annus néni)
pécsi lakos, 85 éves korában csendesen elhunyt. Hamvasztás utáni búcsúztatása 1990. március 13-án, kedden fél 3 órakor lesz a pécsi központi temetőben. A gyászoló család.

Mély fájdalommal tudatjuk, hogy szeretett édesapánk, nagyapánk, dédnagyapánk és apósom,
ALMÁSI JÁNOS
(ny. ált. isk. tanár)
1990. február 7-én elhunyt. Hamvasztás utáni búcsúztatása 1990. március 13-án 1 órakor lesz a pécsi központi temető kápolnájából. A gyászoló család.

Fájó szívvel tudatjuk, hogy szeretett férjem, édesapánk, vőnk, sógorom, valamint kedves rokonunk,
GAÁL JÁNOS,
az MSZB kutatási osztályának volt dolgozója, életének 42. évében, hosszan tartó, súlyos betegség után elhunyt. Temetése március 13-án 12 órakor lesz a pécsi központi temető kápolnájából. A gyászoló család.

Mély fájdalommal tudatjuk, hogy szerető édesanyánk, nagymamánk, anyósunk,
NÉMETH JÁNOSNÉ,
Radnics utcai lakos 76 éves korában elhunyt. Temetése március 14-én 1 órakor lesz a pécsi központi temető kápolnájából. A gyászoló család.

Megrendüléssel tudatjuk, hogy a Dél-dunántúli Rövid- és Kötöttáru Kereskedelmi Vállalat nyugdíjas igazgatója,
KERTÉSZ ISTVÁN
1990. március 1-jén elhunyt. Emlékét tisztelettel megőrizzük.

Mély fájdalommal tudatjuk, hogy
TÉCZELI JÁNOS
hosszú és súlyos betegség után, 61 éves korában elhunyt. Hamvasztás utáni búcsúztatása március 12-én fél 2 órakor lesz a Vasas II-i temetőben. A gyászoló család.

Mély fájdalommal tudatjuk, hogy szeretett édesanyám, nagymamám,
VECSEI ILONA
életének 69. évében váratlanul elhunyt. Temetése március 11-én, vasárnap 1 órakor lesz a pécsi központi temetőben. A gyászoló család.

Mély megrendüléssel tudatjuk, hogy szeretett férjem, édesapánk, apósom, nagypapánk és kedves rokonunk,
ID. HUTAI JÓZSEF
56 éves korában váratlanul elhunyt. Hamvasztás utáni temetése március 13-án fél 4 órakor lesz a pécsi központi temetőben. A gyászoló család.

Mély fájdalommal tudatjuk, hogy szeretett édesanyánk, anyósom, testvérem, nagymamánk,
KLAUSZ GYULÁNÉ
Gaál Matild
1990. március 5-én váratlanul elhunyt. Temetése a pécsi központi temetőben 1990. március 11-én 12 órakor lesz. A gyászoló család.

Mély fájdalommal tudatjuk, hogy szeretett édesanyám, anyósom, nagymama, dédike és testvérünk,
ALVÁRI JÁNOSNÉ
március 6-án, 82 éves korában elhunyt. Temetése 1990. március 12-én 1 órakor lesz a pécsi központi temetőben. A gyászoló család.

Fájó szívvel tudatjuk mindazokkal, akik ismerték és szerették, hogy
WEISZKOPF ANDRÁS
69 éves korában elhunyt. Szeretett halottunk hamvasztás utáni búcsúztatása március 14-én fél 2 órakor lesz a pécsi központi temetőben. A gyászoló család.

Mély fájdalommal tudatjuk, hogy drága jó férjem, szeretett édesapánk, felejthetetlen nagypapánk, testvérünk és kedves rokonunk,
DANKÓ MIHÁLY,
volt szökédi lakos, életének 67. évében elhunyt. Temetése március 13-án fél 2 órakor lesz a pécsi központi temetőben. A gyászoló család.

KROKODIL



Megérkeztek a tavaszi női és férfi
ALKALMI és DIVATCIPŐK
valamint eredeti
ADIDAS és REEBOK
sportcipők nagy választékban.
Pécs, Kazinczy u. 3.

Dolgozókat felvesznek

A PÉCSI Építőipari Szövetkezet azonnali belépéssel felvesz kőműveseket, festőket, üvegeseket és Prága AD 080 autódarura nehézgépkezelőt, valamint kompresszorkezelőt és épületasztalost. Fizetés megegyezés szerint. Jelentkezés: Felszabadulás u. 18., munkaügy. (0915)

PÉCSI autós bevásárlóközpont kivitelezési munkáihoz kivitelezésben jártas építőipari technikust, valamint kőművesbrigádot felveszünk. Jelentkezés írásban: BUDAKOR Kiszövetkezet, Budapest, X., Noszlopy u. 1–3. Telefon: 1-472-981. Pásztó Sándor. (0779)

VENDÉGLŐMBE felszolgálót felveszek. „Megbízható 7011" jeligére a Hunyadi úti hirdetőbe. (37011)

MUNKAVÁLLALÓKAT keresek baromfifeldolgozáshoz, éjszakai műszakba, jó kereseti lehetőséggel. „Érvényes eü.-könyv szükséges" jeligére a Hunyadi úti hirdetőbe. (37004)

SZEZONÁLIS munkalehetőség! Siófoki szerződéses vendéglőmbe szakácsokat, italmérőket, mosogatókat felveszek, valamint felszolgálókat nyelvtudással alkalmazok. Nem feltétel a szakképzettség. (Középiskolások és egyetemisták jelentkezését várom!) Tel. napközben: 12-987, este: 35-381. (37148)

A BÁZIS Dél-dunántúli Építőipari Vállalat Lakásépítő Üzemigazgatósága felvesz faipari szakmában jártas kalkulátort, főállásba, mellékfoglalkozásba vagy másodállásba. Fizetés megegyezés szerint. Érdeklődni a 11-633-as telefonon vagy személyesen Pécs, Czinderi úti iroda. (0862)

BŐRDÍSZMŰVEST felvennék asztali munkára. Legalább 10 éves gyakorlattal. Tel.: 14-893. 8—10 óráig. Blázek és Anni bőrdíszműipari Gmk. (37046)

A VIDÁMPARK üzemeléséhez játékkezelőket — lehet nyugdíjas is — felveszünk. Jelentkezni lehet a vidámparki irodában 8—15 óráig. (124310)

A PÉCSI Geodéziai és Térképészeti Vállalat nyomdája ROMAYOR 313 géphez betanított gépkezelőnőt keres egy műszakos munkára. Fizetés megegyezés szerint. Jelentkezés: Pécs, Légszeszgyár u. 17. Garai Gábor osztályvezetőnél. (0767)

BALATONI cukrászdámba cukrászokat felveszek. Sulák Béla cukrászmester, 8621 Zamárdi, Eötvös u. 4. (247467)

SZAKÁCSOT és konyhalányt felveszünk. Xavér Söröző. Tel.: 24-290. (36754)

SZEZONÁLIS harkányi boltunkba szakácsot keresek. Lehet nyugdíjas. Telefon: 72-80-648. (36919)

MÉZGA-BÁLA KFT!

Importból származó bálás ruhák árusítása nagy választékban 1990. március 12-én (hétfő) 9–16 óráig a Bartók Béla Művelődési Központban, Mohács, Vörösmarty u. 3.

GÉPKOCSITÁROLÓK eladók

a Kossuth u. 75. sz. társasházban, olcsó áron, Trabant és annál kisebb gépkocsik részére.

Érdeklődni: PÉCSITERV, 25-655/162-es melléken.

mozaik

Alaptól a tetőig!

- Kő,
- beton,
- tégla,
- cserép,
- palló,
- faanyag,
- nyílászárók,
- csempék,
- burkolók.

Mindent egy helyen!

Cím: Mozaik Építőanyag Kereskedés, orfűi telep, Szennyvíztisztító mellett. Tel.: 78-033

A SZENTLŐRINCI ÁLLAMI GAZDASÁG MAJLÁTHPUSZTAI ÜZEMÉBE FELVÉTELT HIRDET

növénytermesztési műszakvezetői

állás betöltésére.

Fizetés megegyezés szerint. Lakás megoldható.

Jelentkezés személyesen: Majláthpuszta, ker. agr. Telefon: Vajszló 27.

Nagy Tamás Szabadkára igazol

Le akarja igazolni a jugoszláv elsőligás labdarúgócsapat, a Spartak Subotica *Nagy Tamást*, a PMSC játékosát. Erről már javában folynak a tárgyalások, a szerződéskötésre hétfőn kerül sor a két klub között. Nagy Tamást kölcsönbe adja a PMSC május 31-ig, utána a labdarúgó ismét a pécsiek futballistája lesz. Ebben a bajnoki idényben a labdarúgó most szombaton, a Debrecen ellen lép pályára utoljára pécsi színekben, jövő vasárnap, az NK Osijek ellen már a szabadkaiak mezét viseli ottani elsőligás találkozón.

Újdonság még a piros-feketéknél, hogy Rott kapust kölcsönadták a Bp. Honvédnek, mert amúgy is katona. Palettát az NB II-es Miskének engedték át, a fiatal játékos ebben a Bajához közeli egyesületben folytatja játékos pályafutását.

Nehéz helyzetben a Dinamo, a „szeku" csapata

Gólszegény kupanegyeddöntők 410 000 néző előtt

A magyar televízió által is közvetített Bayern München–PSV Eindhoven találkozó mintegy esszenciája volt a hétközi – kedden két, szerdán tíz mérkőzést játszottak – kupafordulónak. Kevés volt a gól – a tizenkét összecsapáson huszonkétszer rezdültek meg a hálók –, s a játék is igencsak döcögött. Mindössze egy csapatnak, a Werder Bremennek futotta két gólnál többre az erejéből: négyre. Ráadásul idegenben! Mellesleg a vendégegyüttesek kitettek magukért, három meccset nyertek, ami ritkaságnak számít a kupa-negyeddöntőkben.

A beköszöntő tavasz hatására a futballra kiéhezett nézők szép számmal vonultak ki a stadionokba, összesen 410 ezren, ami 34 ezres átlagnak felel meg. A legtöbben a liszszaboni Estadio Luz-ban – a Fény-stadionban – látták a Benfica–Dnyepr BEK-összecsapást, de Szófiában is 65 000-en voltak kíváncsiak a Szredec–Olypique Marseille rangadóra, ugyanebben a kupában.

Ez utóbbi mérkőzésen Huard kapus kivédte a bolgárok szemét, s amikor végképp elfogyott a hazaiak lendülete, akkor a brazil Mozer helyére beállt Phillippe Thys bevette Valov kapuját. A mezőny két legjobbja Tigana és Papin, a Marseille két világklasszisa volt.

BRUSSZELBEN 33 000 néző vándorolt a Heysel stadionba, öt évvel az 1985-ös tragédia után. A címvédő Milan a tavalyelőtti KEK-győztes KV Mechelen vendégeként csak arra vigyázott, hogy gól nélkül megússza, s ez sikerült is Arrigo Sacchi mester tanítványainak – még Ruud Gullit nélkül is. A Milan aranylabdását, a holland Marco van Bastent egy másik holland, Graeme Rutjes, a házigazdák beállósa teljesen kikapcsolta a játékból. Figyelmeztető jel a visszavágó előtt az olaszoknak: a Mechelen idén még nem kapott ki a kupában!

A BAYERN MUNCHEN–PSV EINDHOVEN MÉRKŐZÉS – mint már volt róla szó – igencsak unalmasra sikerült, leszámítva a hajrá perceit. A négy dán, egy-egy csehszlovák és belga futballistával megerősített hollandok a sérült Romario helyén játszó dán Povlsennek köszönhetik egyetlen góljukat, a bajorok pedig a „névtelen" hátvédnek, Grahammernek a győztes találatot. A tavalyi és tavalyelőtti BEK-győztes párviadalának kimenetele még teljesen nyílt.

A Benfica bizony Gorodov kapus súlyos hibájának köszönheti a sovány, 1-0-ás győzelmet a Dnyepr ellen. Az ő melléfogása után került olyan helyzetbe Magnusson, hogy már csak buktatása árán volt elkerülhető a gól. A tizenegyest a svéd gólkirály kíméletlenül bevágta.

BUKARESTBEN telt ház – 20 000 néző – előtt készült komoly előny szerzésére a Dinamo Bucuresti – az egykori belügyi, vagyis „szekus" csapat – a Partizan Beograd ellen. Florin Raducioi, a hazai középcsatár kétszer is hálóba talált, de Szpaszics a 70. percben elért szépítő gólja visszaadta a vendégek reményét a visszavágóra. Igaz, ehhez Stelea kapus hibája is kellett... Pár percre megzavarta a mérkőzést, hogy a jugoszláv szurkolók füstbombákat dobtak be az egyik kapu mögé, de aztán hamar helyreállt a rend. A meccs után sajnálatos módon kövekkel dobálták meg a jugoszláv szurkolók autóbuszait...

VALLADOLIDBAN nem bírt egymással a helyi gárda és a Monaco, még gólra sem tellett az erejükből. A legtöbb izgalmat az okozta, amikor a nagyhercegség csapatának szurkolói az első félidő vége felé egy jókora kakast engedtek a játéktérre. A szárnyast csak hosszas üldözés után sikerült elfogni.

GENOVÁBAN a Sampdoria 2-0-ás győzelméhez – Grasshoppers ellen – Vierchowod találata mellett Meier öngólja is kellett, no meg a lábtörése után diadalmasan visszatért Gianluca Vialli pompás játéka.

Az Anderlecht még kedden 2-0-ra verte a Ferencváros búcsúztatóját, az Admira Wackert. Valószínű, ez az előny elég lesz a visszavágóra.

AZ UEFA KUPÁBAN a legnagyobb szenzációt a Juventus 2-0-ás sikere jelentette Hamburgban, az 1983-as BEK-döntő ismétlésén. Az olaszok győzelme után mintegy 200 drukker a hírhedt St. Pauli negyedbe vonult, ahol verekedést provokáltak a helyi lakosokkal. A rendőrség csak nagy nehezen fékezte meg a garázdákat.

Egy másik olasz csapat, a Fiorentina 1-0-lal küldte haza az Auxerre-t, Kovács Kálmán csapatát. A magyar válogatott csatárt a 80. percben lecserélték, mert a kapura nem jelentett veszélyt.

A WERDER BREMEN igencsak kitett magáért Liege-ben (4-1), azt a játékot idézve, amellyel egy fordulóval korábban kiverte a Napolit a kupából. A visszavágó már csak formaság.

Végül még egy nyugatnémet siker: az FC Köln Janssen révén már a 70. másodpercben előnyhöz jutott az Antwerpen ellen, ám a második gólra az 52. percig kellett várni. Akkor a norvég hátvéd, Giske volt eredményes. A mezőny legjobbjának a kis kölni karmester, Pierre Littbarski bizonyult.

A magyar csapat lecsúszott a dobogóról

CSEHSZLOVÁKIA–MAGYARORSZÁG 20-20 (10-8)

Ostrava, 5000 néző. V.: Guterman, Taranuhin (mindkettő szovjet).

Csehszlovákia: Shejbal – Sovadina 4/1, Kotrc, Setlik 2, Jindrichovsky 1, Vanek, Novak 4. Csere: Lipták 2/2, Baumruk 4, Sedlacek 2, Szücs 1.

Magyarország: dr. Hoffmann – Borsos 2, Gyurka 1, Sibalin 2, Kovács M. 1, Marosi 2, Lehel 1. Csere: Bíró (kapus), Győrffy 2, Iváncsik 5/1, Putics 4, Füzesi.

A csehszlovákok nem számíthattak az agyrázkódást szenvedett kapusukra, Michal Bardára, a magyaroknál viszont mindenki Csik János szövetségi kapitány rendelkezésére állt. Igaz, a csapatkapitány Marosi László játéka az utolsó pillanatig kétséges volt, mert az egyik korábbi mérkőzésen meghúzódott a dereka.

Óriási küzdelmet vívott a két válogatott, szinte végig a csehszlovákok voltak kedvezőbb pozícióban, így a magyaroktól óriási bravúr, hogy újabb és újabb erőtartalékokat bányásztak elő, hogy kiharcolják legalább a döntetlent, s ezzel életben tartsák éremszerzési reményeiket. Az már eldőlt, hogy a csehszlovákok a szombati helyosztón a 7. helyért játszhatnak.

Jók: Shejbal, Novak, Sovadina, illetve Putics, Iváncsik, Gyurka.

További eredmények:

1. középdöntő csoport: Franciaország–Koreai Köztársaság 31-24 (13-12). Románia–Svédország 20-19 (12-9).

A csoport végeredménye:

1. Svédország	5	4	–	1	130-101	8
2. Románia	5	4	–	1	117-103	8
3. Magyarország	5	3	1	1	110-108	7
4. Csehszlovákia	5	1	2	2	107-116	4
5. Franciaország	5	1	1	3	109-115	3

A magyar csapat pénteken az 5. helyért játszhat Spanyolországgal.

MLSZ-helyzetkép: tárgyalásra várva

Az MLSZ-gate fontos állomásának igérkezik a hétfői tárgyalás, amelyet a főszereplő, Lovassy László részvételével tartanak a labdarúgó szövetségben. Ezen a napon hallgatja meg Berzi Sándor főtitkár – két tanú: dr. Pethő Róbert és Csiky Károly közreműködésével – a lehallgatási botrány központi alakját, az időközben állásából felfüggesztett Lovassyt, akinek – mint ismeretes – „pénzszerzési" kísérletét Petres Tamás magnetofonszalagra rögzítette.

Berzi Sándor csütörtökön az MTI-nek elmondta, hogy jómaga, mint a fegyelmi jogkört gyakorló főtitkár, abszolút jogszerűen kívánt eljárni az MLSZ alkalmazásában álló Lovassy ügyében.

– Azzal, hogy ilyesmivel próbálkozott, megszegte munkaköri kötelességét – mondta a főtitkár –, tehát nekünk is el kell járnunk vele szemben. Mostani álláspontunk szerint meg fogjuk szüntetni az MLSZ-szel fennálló munkaviszonyát, és a rendőrségnek adjuk át az ügyet. Annyi ellentmondás, találgatás van e sajnálatos botrányban, hogy az igazságot kihámozni mi magunk úgysem tudjuk, ehhez szakértők, hatósági emberek kellenek. Úgy vélem, a rendőrség majd felderíti, hogy Lovassy mögött állt-e valaki, és egyáltalán teljes mértékben fény derül-e erre a szégyenletes ügyre. Hétfőn délután fél négykor tartjuk meg a zárt tárgyalást, és utána hozzuk nyilvánosságra az MLSZ döntését.

A távirati iroda munkatársa az iránt is érdeklődött, hogy meddig tarthat még a „kétkapitányos" állapot.

– Azt gondolom, hogy egy hónapon belül tisztázódhat ez a felemás helyzet, ami senkinek sem jó. Március 13-án az MLSZ elnökségi ülésén véglegesítjük annak a keresetnek a tartalmát, amelyet a fővárosi munkaügyi döntőbírósághoz kívánunk benyújtani., megfellebbezvén a Bicskei Bertalant szövetségi kapitányi tisztébe visszahelyező MLSZ-döntőbizottsági határozatot. Úgy vélem, a döntőbíróság rövid időn belüli tárgyalási időpontot tűz ki, és nem kell már sokáig a hátunkon hordani ezt a kínos balasztot sem.

DN SPORT

Felhívás Baranya megye sportegyesületeihez!

A Baranya Megyei Tanács VB. ifjúsági és sportosztálya a Dunántúli Naplóban adja közre, hogy a sportegyesületek saját rendezvény bevételének védelme érdekében 1990. évben nem ad ki állandó pályabelépőt.

A saját bevétele növelésére a megyében már több egyesület is úgy döntött, hogy semmilyen tiszteletjegyet, ingyenjegyet, kedvezményes belépőt nem ad ki ez évben.

Tekintettel az idős korúak, nyugdíjasok mindenki által ismert rossz anyagi helyzetére, a Baranya Megyei Tanács VB. ifjúsági és sportosztálya felhívással és javaslattal fordul minden sportegyesülethez és sportszervhez, saját hatáskörükben tegyék lehetővé, hogy a 70 éven felüli idős korúak és a mozgássérültek ingyenesen (vagy kedvezményesen) látogathassák az általuk rendezett sporteseményeket.

E korosztályhoz igen sok olyan régi sportszakember, társadalmi aktíva tartozik, akik egyszer már hasonlóan nehéz időszakban szívvel-lélekkel dolgoztak a sportmozgalomban, sportolóként, sportvezetőként, a megye és az egyesületek életében meghatározó személyiségek voltak. Életük színesebbé tételét, sokuknak egyetlen szórakozást jelentheti a fiatalságot idéző mérkőzések, versenyek megtekintése. Biztosak vagyunk abban, hogy az egyesület őszinte szurkolói és szimpatizánsainak tábora szélesedni fog ezzel, ami az egyesületek talponmaradásáért folytatott küzdelemben is erkölcsi támaszt adhat.

Baranya Megyei Tanács V. B.
ifjúsági és sportosztálya

Sporthétvége

Beindul a futballnagyüzem

Az NB I. és az NB II. után megkezdődik a pontvadászat az NB III-ban és a megyebajnokságban is. Mindkét osztályban a tavaszi első fordulóra kerül sor a hétvégén. Pontosabban szombaton, mert minden mérkőzés ezen a napon lesz, lévén a vasárnap munkanap.

Az NB III-ban a baranyai csapatok közül négy lesz pályaválasztó. A Bóly a Volán Dózsát, a Mázaszászvár a listavezető Paksi Atomot, a Somberek a Bonyhádot, a Szigetvár a Nagymányokot fogadja. Idegenben szerepel a Siklós, Kaposvárra megy a Honvédhoz. (Mindegyik találkozó fél 3-kor lesz.)

Rangadókkal indul az idény a megyebajnokság I. osztályában, ahol több együttes áhítozik még a bajnoki címről. Reménykedik a Szajk, a Harkány, a PVSK, a Postás és a Beremend is. A tabellát most a Szajk vezeti, egy pont előnye van a Harkánnyal, négy a PVSK-val és a Postással, hét pedig a Beremenddel szemben. A nyitányon a Postás a Szajkot látja vendégül délelőtt 10-kor, a PVSK pedig a Harkányt 11. kor. Tehát az első négy egymással játszik. Sok függ ettől a szombattól! Játszik a Fortuna pécsi női NB I-es csapat is, a PVSK–Harkány meccs után, 13.00-kor a Vasút-pályán a László Kórház tartalékaival.

Mivel az NB I-ben és az NB II-ben is szombaton rendeznek minden találkozót, valódi nagyüzem lesz e napon. Lehet válogatni a labdarúgó események közül. Úgy alakult, hogy ha valaki akarja, délelőtt 10-től negyed 5-ig egyfolytában futballt nézhet Pécsett. kezdheti a Postás-pályán, folytathatja egy házzal arrébb a Vasút-pályán, aztán délután Újmecsekalján, a PMSC-stadionban fejezheti be. Csak meg ne unja!

H. L.

Mit hoz a 13.?

Eddig 6 győzelem és 6 vereség a mérlege az asztalitenisz NB I-ben a PEAC-Zöldért férficsapatának. Most jön a 13. forduló, amikor is a pécsiek ellenfele a szolnoki Kilián FSE lesz. A vendégek jobban állnak, most negyedikek, a házigazdák három hellyel lejjebb találhatók a tabellán. Ősszel Szolnokon a Kilián nyert 15-10-re, most szoros mérkőzésre van kilátás. A pécsiek kerete a következőkből áll: Gyén, Pintér, Davidovics, Bocz, Turi, Diófási, Sulyok.

A találkozó szombaton 11 órakor lesz az Egyetemi tornacsarnokban.

Forma–1: kezdődik a nagy száguldás

Várakozásteli hónapok, istállócserék, új csodagépek kipróbálása után vasárnap Phönixben megkezdődik a Forma–1-es világbajnokság. A november 4-ig tartó nagy száguldás közepette augusztus 12-én Magyarország is kiveszi részét a rendezésből, a Hungaroring ismét otthont ad a világ leggyorsabb autósai találkozójának.

Az amerikai városban minden menetrend szerint halad, a nyitányra pénteken és szombaton lesznek a bemelegítő, illetve hivatalos edzések, majd vasárnap a 3,8 km-es pályán megtörténik az 1990. évi premier. A phönixi pályán egyébként tavaly rendeztek először vb-futamot, s a körrekordot a brazil Senna tartja 1:33,969 perccel, ami 145 km-es átlagot jelent.

Tótippek

	Sportfogadás	Népsport	DN
1. Mannheim–Leverkusen	1 2	x 1	1 2
2. Hamburg–Bayern München	x 1 2	1 x 2	x 2
3. Bochum–Uerdingen	1 x	1	1
4. Schalke 04–Hertha BSC	1 2 x	x 1	1 x
5. Unternaching–Wattenscheid	2 x	2	x
6. Osnabrück–Braunschweig	1 x	x 1	2 x
7. Essen–Kassel	1	1 2	x 1
8. Genoa–Bari	x	x 1	1
9. Juventus–Milan	x 2	x 2	x
10. Barletta–Parma	x 1	x	1
11. Cosenza–Ancona	x 1	x 1	x
12. Padova–Torino	x	x 2 1	1 x
13. Reggiana–Cagliari	x 2 1	x 1	x
+ 1:			
14. Lecce–Napoli	2 x	x 2	2

PÉCSI AGROKER

ELADÓ

kedvezményes áron
2 db ROBOTRON 1720-as

KÖNYVELŐGÉP,

2 db feszültségstabilizátor mágneskarton,
158x11" Leporelló 4 + 3.
Számítógéphez 412x12" Leporelló és
2 db szünetmentes áramforrás.

Érdeklődni:

Agroker Vállalat
Kereskedelemtechnikai
és Szolgáltató Uzletág.
Pécs, Megyeri út 64.
Telefon: 26-255.

Dunántúli Napló

POLITIKAI NAPILAP

Főszerkesztő: **LOMBOSI JENŐ**
Főszerkesztő-helyettesek: **BÁLING JÓZSEF, GÁRDONYI TAMÁS** és **MIKLÓSVÁRI ZOLTÁN**
Kiadja a Baranya Megyei Lapkiadó Vállalat. Felelős kiadó: **BODÓ LÁSZLÓ**
Szerkesztőség és kiadóhivatal: Pécs, 7601 Hunyadi út 11. Pf.: 134
Telefon: 15-000. Szerkesztőség telex: 12-421. Telefax: 22-301. Kiadó telex: 12-320.
Készült a Pécsi Szikra Nyomdában. Pécs, Engel János u. 8. 7630. Telefon: 32-177. Telex: 12-211. Felelős vezető: **FARKAS GÁBOR**
Terjeszti a Magyar Posta. Előfizethető: bármelyik hírlapkézbesítő postahivatalnál, a hírlapkézbesítőknél, a Posta hírlapüzleteiben és a hírlapelőfizetési és lapellátási irodánál (HELIR), Budapest XIII., Lehel u. 10/A, 1900, közvetlenül vagy postautalványon, valamint átutalással a HELIR 215-96162 pénzforgalmi jelzőszámra.
Előfizetési díj: egy hónapra 105,– forint, negyedévre 315,– forint, egy évre 1260,– forint.
Indexszám: 25054. ISSM 0133-2007.

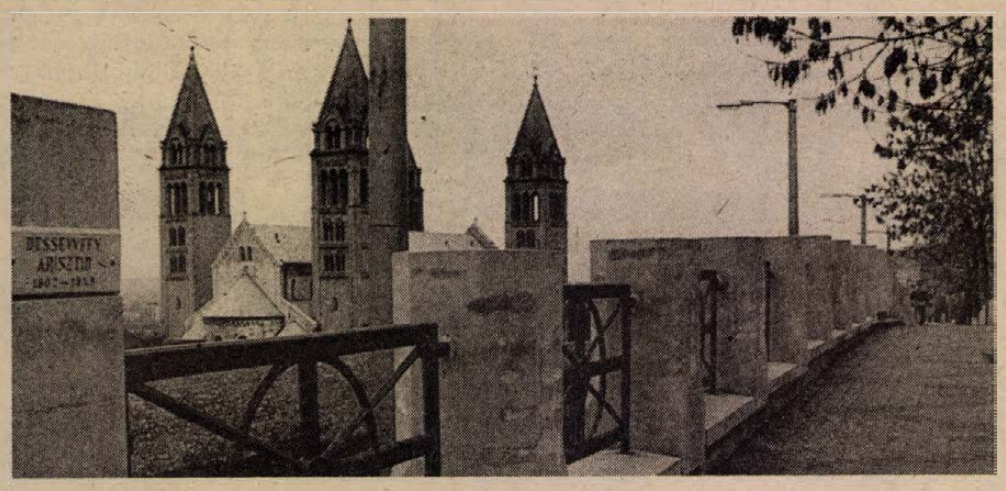

Aradi szoborról az Aradi vértanúk útján

(4. oldal)

MEGYEI KÖNYVTÁR PÉCS FOLYÓIRAT

Dunántúli Napló

XLVII. évfolyam, 68. szám
1990. március 10., szombat
Ára: 5,30 Ft

POLITIKAI NAPILAP

A hat legerősebb között



Orbán Viktor beszél a FIDESZ választási nagygyűlésén Pécsett, a Bóbita Bábszínházban Fotó: Szundi György

A FIDESZ választási nagygyűlése

Orbán Viktor mondott beszédet

Rendhagyó helyen, a Bóbita Bábszínházban rendezte a FIDESZ tegnapi választási nagygyűlését. A fiatal demokraták ezúttal nem építettek látványos díszleteket, elmaradtak a vidám poénok is, a FIDESZ-től többször látott harsányságot és hangulatot ezen az estén más adta. A 7 órára megtelt teremben a narancssszínű zászló és pici jelvények virítottak – apró narancssárga foltok élénken és bátran.

Sok volt a fiatal, de a középnemzedék és néhány idősebb pártszimpatizáns is köszöntötte tapsával Trombitás Zoltán képviselőjelöltet, megyei kampányfőnökét, aki bemutatta az est vendégeit. Ők néhány szóban bemutatkoztak, és röviden fontosnak tartott gondolataikat osztották meg az egybegyűltekkel. Barth Andrea képvselőjelölt azt emelte ki, hogy a FIDESZ következetessége, nyíltsága demagógiától mentessége különbözteti meg sokaktól. Ez a szervezet nem ígéret, de nagyon kívánja a majdani értelmes erőfeszítések eredményét. Lévai József, aki a FIDESZ színeiben indul, elmondta, miért fontos egy képviselőjelöltnek szervezethez kapcsolódni. Úgy gondolja, a független szakértői háttér nélkül fognak tevékenykedni. Trombitás Zoltán kiemelte, hogy pártja a hat legerősebb politikai erő között van ma.

Ezután kapott szót Orbán Viktor, akit már a bemutatkozáskor nagy taps köszöntött és lendületes beszédét is rendre tetszésnyilvánítások szakították meg. Elmondta, nem akar nagy politikai beszédet mondani, inkább beszélgetni, ezért kötetlenebb formában nyilvánított véleményt az alábbiak szerint:

A választó polgárok ma már tudják, kik ellen kell szavazni, de az is fontos, hogy kire, mert a pártok különböző utakat kínálnak.

Szerinte a rendszerváltás Magyarországon is tömegnyomás hatására jött létre, amelynek fontos állomásai 1989. március 15. és június 16-a voltak. Az első alkalommal az ellenzék ünnepélyére mentek el hatalmas tömegek, ekkor kiderült: összedőlt a régi rendszer politikai értelemben, az ellenzék ereje nyilvánvalóvá vált. Június 16-án a kormányzat erkölcsileg omlott össze, Orbán szerint ekkor derült ki, hogy a kormányt

(Folytatás a 3. oldalon)

A tartalomból:

AZ MSZMP FELJELENTETTE NÉMETH MIKLÓST
(2. oldal)

A VÍZ- ÉS CSATORNA-DÍJAKRÓL
(4. old.)

KÉNYSZER-SZABADSÁGON
(5. oldal)

Hétfőn megkezdődik a szovjet csapatok kivonása

Hétfőn, 1990. március 12-én megkezdődik a Magyarországon állomásozó szovjet csapatok kivonása. Erről állapodott meg pénteken Moszkvá-

(Folytatás a 2. oldalon)

Telt ház a POTE aulájában

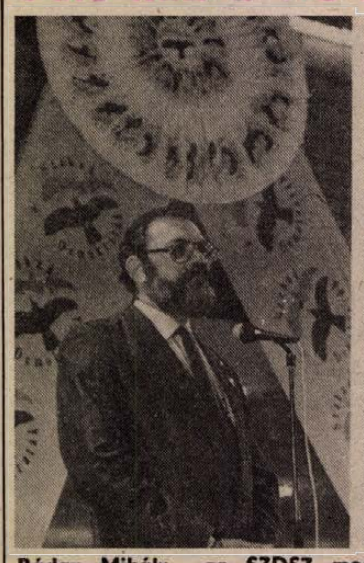



Ráday Mihály, az SZDSZ megyei listájának vezetője beszél a POTE aulájában megrendezett nagygyűlésen Laufer László felvételei

Az SZDSZ nagygyűlése Pécsett

Felszólalt Magyar Bálint, Ráday Mihály és a megyei képviselőjelöltek

Több mint ezer ember, telt ház, a Pécsi Orvostudományi Egyetem aulájában. Az előtérben kiadványokat árulnak, és könyveket, politikánk jelenéről és múltjáról, és talán a jövőjéről. Az előtérben üdítők és szendvicsek, forgatag, lassan változó érvek, növekvő érdeklődés.

A Szabad Demokraták Szövetségének nagygyűlése kezdődik hamarosan. Sok fiatallal, sok kérdéssel és sok válasszal: „Mondd, te kit választanál?" Sok válasszal: „Igen, igen, igen, igen."

Kezdődik a műsor, az aulában mindenki láthatja az SZDSZ három nemzetiszínű madarat ábrázoló zászlóiból készült kokárdát, videovászonra kivetített nagyméretű képeken az SZDSZ egyik országos szóvivőjének korábban Bara-

(Folytatás a 3. oldalon)

Horn Gyula Moszkvába látogat

Horn Gyula külügyminiszter március 10-én, szombaton reggel rövid látogatásra Moszkvába utazik. Megbeszéléseket folytat Eduard Sevardnadze szovjet külügyminiszterrel. A szovjet csapatok kivonásáról folyó magyar–szovjet tárgyalások várhatóan eredményes befejeztével aláírja a csapatkivonással kapcsolatos kormányközi egyezményt.

Helyreállt a rend Kabulban

Tájékoztató az afgán nagykövetségen

Az Afganisztáni Köztársaság budapesti nagykövetségén pénteken arról tájékoztatta Hashmatulla Aurang nagykövet az újságírókat, hogy a keddi kabuli puccskísérletet követően helyreállt a rend országukban, a főváros valamennyi fontos pontját a kormányerők ellenőrzik. Visszafoglalták a főváros közelében lévő bagrami légitámaszpontot is. Kérik Pakisztántól Sah Navaz Tanaj volt nemzetvédelmi miniszter kiadását, valamint két repülőgép visszaadását. (Hírügynökségi jelentések ugyanakkor arra utalnak, hogy Pakisztán megalapozatlannak és tévesnek nevezte azokat az értesüléseket, amelyek szerint menedéket adtak volna a kabuli puccskísérlet vezetőjének.)

A nagykövet beszélt a puccskísérlet körülményeinek vizsgálatáról, a felelősségrevonásokról is.

A puccsisták a párt Khalk irányzatát képviselik. A nagykövet hangoztatta, hogy országa nem kommunista berendezkedést kíván kialakítani, jó kapcsolatokra törekszik a nyugati országokkal. Ezért érthetetlen számukra a Nyugat elzárkózása, meg nem értése politikájukkal, törekvéseikkel szemben.

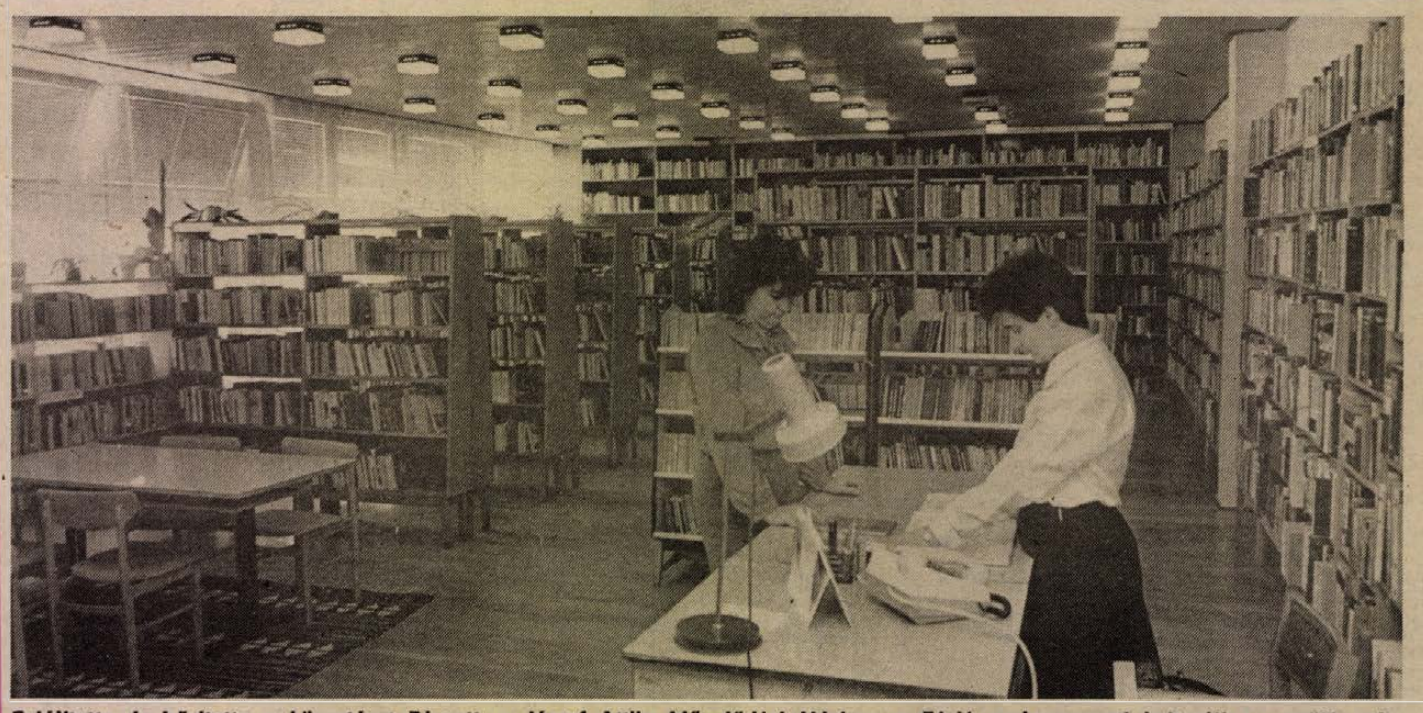

Felújította és bővítette a könyvtárat Pécsett, a József Attila Művelődési Házban a Fúzió szakszervezeti kulturális egyesülés, miután a bányász szakszervezet nem adott több támogatást a könyvtárra. A mostani állomány 16 000 kötetes lett, 3000-rel több a réginél. Nyitva tartás naponta és délutánonként. Könyvtárvezető: Bali Judit. Fotó: Szundi György

Szocdem-választási nagygyűlés Pécsett

Petrasovits Anna Baranyában

A Magyarországi Szociáldemokrata Párt elnöke, Petrasovits Anna március 11-én, vasárnap Baranya megyébe látogat. Délelőtt a Vasutas Művelődési Házban fél 12-től sajtótájékoztatót rendeznek. Kora délután – 3 órától a Lenin téren, rossz idő esetén a városi sportcsarnokban – szocdem választási nagygyűlés lesz, amelynek szónoka Petrasovits Anna. Este 7 órakor Pécsett, az Ifjúsági Házban, ahol Petrasovits Anna előadást tart, bemutatkoznak a párt baranyai képviselőjelöltjei is.

A kamatadóról tárgyal az Alkotmánybíróság – talárban

Különös jelentőséggel bír az Alkotmánybíróság első nyilvános tárgyalása: a testület hétfőn délelőtt 10 órakor, az esztergomi városi tanács dísztermében a lakáscélú állami kölcsönök utáni 1990. évi adófizetésről szóló 1989. évi IL. törvény, az úgynevezett kamatadó alkotmányosságáról tárgyal.

A nagy érdeklődéssel várt ülés előkészületeiről dr. Holló András, az Alkotmánybíróság főtitkára elmondta: a testület sajátos politikai erőtérben dönt e kérdésről, hiszen egyfelől hat rá a gazdasági szükségszerűséget megfogalmazó kormányzati nyomás, másrészt a széles körben megnyilvánuló társadalmi elégedetlenség e törvénnyel kapcsolatban. Az alkotmánybíróság azonban nem lehet semmiféle politikai „zsarolás" tárgya, álláspontja kialakításakor az alkotmányossági szempontok dominálnak, döntését nem befolyásolhatja annak esetleges következménye.

A hétfői tárgyalásra meghívást kaptak a három csoportra osztható indítványozók. A kamatadó alkotmányosságának vizsgálatát kérték egyebek között pártok – így a Magyarországi Szociáldemokrata Párt, valamint a Magyar Szocialista Párt, a Független Jogász Fórum –, tíz szakszervezet, egyéb érdekképviseleti szervek, a SZÖVOSZ, a Lakástulajdonosok Országos Szövetsége, különböző lakóhelyi kollektívák, lakásfenntartó szövetkezetek.

Harmincöt állampolgári indítvány érkezett már az Alkotmánybírósághoz. Egy sajátos akcióval is találkoztak: a Magyar Demokrata Fórum Miskolcon szakszerű beadványt sokszorosított, az állampolgároknak csak alá kellett írni és postára adni.

A jogszabályok értelmében az érintett tárcák vezetőinek is részt kell venniük a tárgyaláson. Az Országos Tervhivatalt várhatóan az egyik államtitkár, a Pénzügyminisztériumot pedig a miniszter képviseli. Az ülésen az előadó bíró összefoglalja az előzményeket, majd szót kapnak az indítványozók, akik korábban – a meghívóval együtt – megkapták az OT és a PM előzetes észrevételeit. Ezt követően hallgatják meg a két tárca képviselőit, majd az előterjesztőknek nyílik lehetőségük a viszontválaszra.

Az Alkotmánybíróság – miután minden kérdésre választ kapott – az elképzelések szerint tanácskozni vonul vissza, s szótöbbséggel határoz. A nyilvános tárgyaláson elhangzottaktól függ, hogy határozatát még aznap kihirdeti-e. A testület egyébként szakértőket is bevont a munkába: az ELTE két pénzügyi jogásza is segítséget nyújt a szakkérdések tisztázásához.

Dr. Holló András érdekességként hozzátette: a tekintélyes testület talárban jelenik meg a tárgyaláson. E ruhadarabokat a veszprémi püspöki varroda készítette számukra. A talárokat sötétkék bársonyból varrták, mindegyikhez négyméternyi anyagot használtak fel. Ez az egyes országokban elterjedt bírói öltözék szokatlan gyorsasággal készült el: a püspöki varroda mindössze másfél héttel ezelőtt kapta a megrendelést.

A tanács dísztermébe egyébként mintegy 220-an férnek be. Ha ez megtelik, a mellette lévő kisteremben foglalhatnak helyet az érdeklődők, ahol egy képernyőn követhetik az eseményeket. Tekintettel a várható nagy érdeklődésre, a rend fenntartása, a zavartalan munka feltételeinek biztosítása érdekében a kormányőrség segítségét kérték.

Hétfőn megkezdődik a szovjet csapatok kivonása

(Folytatás az 1. oldalról)

ban a Somogyi Ferenc külügyi államtitkár vezette magyar és az Ivan Aboimov külügyminiszter-helyettes vezette szovjet küldöttség. A megállapodás szövegét az utolsó pontosítások elvégzése után a két delegációvezető látta el kézjegyével.

Az egyezmény értelmében a csapatkivonás befejezésének dátuma 1991. június 30. Mint Somogyi Ferenc Moszkvában dolgozó magyar újságíróknak elmondta, a kivonulás befejezésére vonatkozó időpont kérdésében végül is sikerült a szovjet féllel elfogadtatni a magyar kormány álláspontját.

A pénteki tárgyaláson megfigyelőként részt vett Demszky Gábor, Kósa Lajos és Raffay Ernő, akiket a választásokra országos listát állító 12 párt jelölt ki erre a feladatra.

PIACI ÁRAK - INFORMÁCIÓK

Szombatra várható baranyai árak: burgonya 15, hagyma és káposzta 20, kelkáposzta 30, uborka 150, fokhagyma 120, paradicsom 300, saláta 20, savanyúkáposzta 30. Emelkedik a banán ára, hiszen 120 forintot is kérhetnek kilójáért, almát 15—30 forint között vásárolhatunk. A paprika darabja 12—30 forint, a zöldhagyma 8—10, a zeller 60, sárgarépa 30. Emelkedik a zöldség ára is, akár 80 forintot is kérhetnek kilójáért.

A pécsi vásárcsarnokban szombaton a burgonyát 12—14, a sárgarépát 20—50, a zöldséget 30—60, a zellert 40—50 forintos áron kínálják. A hónapos retket 20—25, salátát 10—30, paprikát 15—30 forintért vehetünk. A fejes káposzta és feketeretek 20, karalábé 8, az uborka 300 forintba kerül. Gombát az előrejelzések szerint 120—160, almát 20—35, körtét 45 forint körüli áron vásárolhatunk. A mák kilója 100 forint, a dióbélért 320, a szárazbabért 60—80, a lencséért 70—80 forintot kérnek. A torma ára 40—60, a céklaé 18—20, a fokhagymáé 120 forint körül várható.

A Pannonkert Kft. pécsi, Lenin téri boltjában burgonya 12, vöröshagyma 9, zöldség 48, zeller 33, cékla 13, a fejes káposzta és a kelkáposzta 18 forint. Karalábé 15, a feketeretek 10, fokhagyma 55, az alma 30 forint. A tajás ára: 3,50.

A Pécsi Állami Gazdaság a Búza téri, a vásárcsarnoki és a Diana téri árusító helyein 3 forintért hozza forgalomba a tojást.

A Konzum ABC árai: burgonya 13, hagyma 15, fokhagyma 80, káposzta 20, kelkáposzta 28, uborka 150, paradicsom 250, banán 85, saláta 18, savanyúkáposzta és alma 25, paprika 16, zöldhagyma 6, zeller 42, sárgarépa 22, zöldség 60 forint.

A pécsi vásárban a malac ára 2500 forint körül alakul. Négyéves Hondáért 580 ezer, hasonló korú Trabantért 65 ezer, vadonatúj ötsebességes Ladáért 480 ezer forintot kérnek. A hároméves Dacia 145 ezer, négyéves Ford Sierra 680 ezer, féléves Mazda 626-os 1,2 millió, egyéves Lada Samara 380 ezer, hasonló korú Trabant 105 ezer forint.

24 ÓRA A NAGYVILÁGBAN

Az MSZMP feljelentette Németh Miklóst

A Magyar Szocialista Munkáspárt Ügyvezető Titkársága köznyugalom megzavarásának vétsége, valamint hamis vád büntettének alapos gyanúja miatt feljelentette Németh Miklóst, a Magyar Köztársaság legfőbb ügyészénél. Mint ismeretes, a miniszterelnök az Országgyűlés legutóbbi ülésszakán kijelentette: valamelyik megyében az MSZMP egyes volt vezetői, külső katonai segítségre is számítva, fegyveres puccsot készítettek elő. Ezt az állítását másnap Sárospatakon, az MSZP választási nagygyűlésén, képviselőjelöltként megismételte. Ezek a kijelentések — hangsúlyozza a feljelentés —, a kiélezett politikai helyzetben különösen alkalmasak voltak arra, hogy az MSZMP tagsága, a lakosság egy meghatározott csoportja ellen gyűlöletet keltsen. A beadvány szerint Németh Miklósnak hivatalból ismernie kellett a Belügyminisztérium jelentését, amely szerint a kijelentésében szereplő vád alaptalan.



Moszkva: Nők és gyermekek tüntettek azon az alig 200 fős gyülésen, amelyet a nemzetközi nőnap alkalmából tartottak a Lenin stadionnál az anyaság intézményének védelmében. „Le az SZKP-tagok előjogaival" – olvasható a transzparensen. MTI TELEFOTO

✦

✦ PÁRIZS: Katonai tiszteletadással fogadták pénteken délelőtt Párizsban az egynapos hivatalos megbeszélésre érkezett lengyel vezetőket: Wojciech Jaruzelski köztársasági elnököt és Tadeusz Mazowiecki miniszterelnököt. A lengyel vezetők mindenekelőtt a német egyesítés kérdéséről folytatnak tárgyalásokat Francois Mitterrand köztársasági elnökkel és Michel Rocard miniszterelnökkel.

Lemond Kim Ir Szen

Kínai kormányforrások megerősítették, hogy Kim Ir Szen észak-koreai elnök áprilisban átadja a hatalmat fiának, Kim Dzsong Ilnek – jelentette pénteken a Kyodo japán hírügynökség.

A pekingi források szerint Kim Ir Szen arról tájékoztatta a kínai vezetőket, hogy április 15-én, 78. születésnapján mond le fia javára. A kínai tisztviselők szerint a KNDK vezetői phenjani látogatásra hívták meg Csiang Cö-min kínai pártfőtitkárt, hogy még a hatalomváltás előtt megerősítsék a kétoldalú kapcsolatok fejlesztésére vonatkozó terveket.

Nemzetiségi találkozó Lendván

A Mura vidéki Lendván pénteken magyar nemzetiségi találkozót rendeztek, amelyen a burgenlandi, szlovákiai, kárpátaljai, erdélyi, Jugoszláviából pedig a szlovéniai, horvátországi és a vajdasági magyar szervezetek képviselői gyűltek össze. A találkozó résztvevői eszmecserét folytattak tevékenységükről, helyzetükről és problémáikról, valamint az átalakulóban levő Európában betöltendő szerepükről. A rendezvény szombaton Dobronakon központi ünnepséggel zárul.

●

Szovjet választási eredmények

A képviselőjelöltek töredéke vette csak sikerrel az első akadályt az oroszországi, a belorusszia és az ukrajnai parlamenti és helyhatósági választásokon. Így egyelőre ismeretlen a jövőbeli parlamentek összetétele a három szovjet köztársaságban.

Az Oroszországi Föderációban a parlamenti helyek kilencven százaléka betöltetlen maradt az első forduló után. A központi választási bizottság pénteki tájékoztatása szerint az 1068 parlamenti hely közül csupán 110 sorsa dőlt el az első fordulóban, ugyanis a választókörzetek zömében a sok jelölt közül egynek sem sikerült többséget szerezni. Így a második fordulóra maradt a döntés: ott már csak a legtöbb szavazatot kapott két jelölt verseng a képviselői helyért.

Figyelemre méltó ugyanakkor, hogy az első fordulóban megválasztott képviselők között feltűnően magas, mintegy harmincszázalékos a párt- és az állami apparátusban dolgozók aránya.

●

✦ DZSAKARTA: Az Európai Közösségek nyilatkozatban szólította fel az indonéziai hatóságokat, hogy állítsák le az 1965-ös puccskísérlet után halálra ítélt személyek kivégzését, miután kiderült, hogy az elmúlt három hónapban hat olyan foglyot öltek meg, aki 25 éve börtönben volt. Indonéz kormányforrások e heti tájékoztatása szerint múlt év decemberében két politikai foglyot, február 16-án pedig Szukarno volt elnök négy testőrét végezték ki.

Elnöki beiktatás Chilében

Chilében rendkívüli biztonsági intézkedések közepette készülnek Patricio Aylwin elnöki beiktatására, amelyre vasárnap kerül sor.

A világ minden részéről összesereglő állam- és kormányfők, delegátusok biztonságára tízezer rendőr ügyel péntek reggel óta. A Magyar Köztársaság képviseletében Jakab Róbertné, az országgyűlés alelnöke vesz részt az ünnepélyes aktuson, a chilei elnök alkotmányos eskütételén.

A beiktatási ünnepséget a chilei kongresszus új székhelyén, Valparaisóban rendezik. Még nem tudni, vajon Augusto Pinochet, személyesen akasztja-e Patricio Aylwin vállára az elnöki szalagot. Valószínű, hogy az elnöknek végül is nem sikerül kitérnie a kellemetlennek ígérkező jelenet elől: a tábornok szeretné kifejezésre juttatni, hogy Patricio Aylwin neki is köszönheti hatalmát. Azt is érzékeltetni akarja Augusto Pinochet, hogy csak az államfői tisztséget adja át, de nem válik meg a hatalom egészétől: a hadsereg főparancsnoka ő marad, összhangban a junta alkotmányával.

Betiltása után tizenhat évvel a Chilei Kommunista Párt csütörtökön törvényes eljárást indított jogainak helyreállítása és pártként való újbóli bejegyeztetése érdekében.

●

Ülésezik a kínai pártvezetés

Hivatalosan meg nem erősített hír szerint pénteken megkezdődött a Kínai Kommunista Párt Központi Bizottságának ülése, amely az előrejelzésekből ítélve március 13-ig tart.

Kínai pártforrás tudni véli, hogy a Központi Bizottság ülésének két fő napirendi pontja van: megvitatják a nemzetközi helyzetet, különös tekintettel a Szovjetunióban és a kelet-európai országokban zajló folyamatokra, és Kína kapcsolataira a fejlett tőkés országokkal, mindenekelőtt az Egyesült Államokkal, Japánnal és Nyugat-Európával.



Velence: Szeméttel borított homokpad bukkan elő a Rialto-hídnál, miután az egy hónapja tartó szárazság következtében a Canale Grandéban is alacsony a vízállás. A csapadék elmaradása a mezőgazdaságban is nagy kárt okoz. MTI TELEFOTO

FOKOZOTT ERDŐ- ÉS AVARTŰZVESZÉLY

A rendkívül száraz időjárás miatt az utóbbi három hétben az országban 1600 erdő- és avartűz keletkezett, a kár megközelíti a 100 millió forintot. Miután az időjárásban számottevő változás nem várható, a fokozott tűzveszély továbbra is fennáll. Ezért a BM Tűzoltóság Országos Parancsnoksága kéri a lakosságot, hogy tartózkodjon a szabadban történő tüzeléstől, ne dobjon el égő gyufát vagy cigarettát, tartsa meg a tűzvédelmi előírásokat.

FÖLDRENGÉS BÉKÉS–KONDOROS TÉRSÉGÉBEN

Az MTA földrengésvizsgáló obszervatóriumának műszerei március 8-án, csütörtökön este 21.23 órakor földrengést jeleztek, amelynek középpontja Békés megyében volt, Békés és Kondoros körzetében. A Richter-skála szerint 2,7 erősségű rengést mértek a műszerek. A földmozgás fészkének környékén a lakosok is észleltek rázkódást, de károkról egyelőre nem érkezett jelentés.

Ózd: már 12 áldozat

Egerben, a Heves megyei kórházban belehalt sérüléseibe Oláh Antal 33 éves szálöntő; ezzel tizenkettőre emelkedett az Ózdi Kohászati Uzemek acélművében március 4-én bekövetkezett robbanás áldozatainak száma.

HAZÁNKBA LÁTOGAT A THAIFÖLDI KÜLUGYMINISZTER

Horn Gyula külügyminiszter meghívására a közeli napokban rövid hivatalos látogatásra hazánkba érkezik *Sziddi Szavetszila* légügyi főmarsall, thaiföldi külügyminiszter.

Telt ház a POTE aulájában

Az SZDSZ nagygyűlése Pécsett

(Folytatás az 1. oldalról.)

nyában készült videofelvételét, aztán kezdődik a program, a pécsi Pollack Mihály Műszaki Főiskola tánccsoportjának, a Zengő együttes kíséretével előadott hangulatos műsora után következik Bródy János.

A népszerű „Tini" nemcsak a fiataloknak tetszett ezen az estén, ugyanakkor egy szóval sem említette, hogy SZDSZ-rendezvényen van, gitártartó madzagján viszont ott a jelvény. És jönnek a dalok, a régiek, az újak: „Hisz jól tudod, nem kértelek...", „Nem történt semmi sem, felejtsük gyorsan el...", „Ne kérdezd, honnan fúj a szél, figyeld meg jól, miről beszél...", „A kiskacsa mindig azt mondja, hogy hát, hát, hát, kiskacsa a tó vizében egyre nagyobb lesz, és tudja, hogy a nagykacsákat végül levágják...". A refrén éneklésébe bekapcsolódtak a nézőtéren helyet foglaló „basszuskacsák" is. Bródy el is búcsúzott, tudta, hogy eddigi dalszövegeinek többsége is a hatalom és az egyén viszonyáról szólt.

Mint ahogy erről beszélt rövid mondandójának elején Ráday Mihály, a városvédő műsoráról is ismert tévés szerkesztő, az SZDSZ megyei listájának vezető képviselőjelöltje egyik történelmi párhuzamában:

„Mohácsra szeretnék hivatkozni, a több évszázaddal ezelőtti mohácsi csatára. Akkor is az történt: ha Tomori Pál odament a csatamezőre, akkor a Szapolyai nem megy oda, a törökök jöhetnek, de ez a magyarokat nem sokat érdekelte, sőt az, hogy mi lesz Mohács után, ez a kérdés sem vetődött fel. Úgy látom, most mindenki arra törekszik, hogy lehetőleg létrehozza a „Mohács utáni" szituációt, ahelyett, hogy arra törekedne, hogy a törököket legyőzze és megmentse az országot.

Ráday Mihály a továbbiakban arról is szólt, hogy nem véletlenül vállalta el az SZDSZ Baranya megyei listáján a képviselőjelöltséget. Szellemes hasonlatában utalt arra, hogy nemcsak ebbe a városba, hanem ebben a városban is szerelmes (volt). Kiemelte, ő eddig a közvetlen politikai életben nem vett részt, viszont úgy gondolja, hogy a politika szó eredeti görög értelmezése alapján a „várossal" eddig is foglalkozott.

Az SZDSZ megyei listavezető képviselőjelöltje szerint minden településen az a cél, hogy a saját lépcsőháznak, a saját utcának saját képviselője legyen, ugyanakkor a régi képviselői fogalmat át kell értelmezni. Ráday Mihály megítélése szerint ugyanis hatvannyolcvanezer embernek napi ügyeivel az adott képviselő nem tud foglalkozni, erre a feladatra a kialakítandó önkormányzati szerveknek lesz lehetőségük.

Ez a gondolat azért is fontos, hangsúlyozta Ráday Mihály, mert eddig központi helyeken, sokszor egyéni ambíciók alapján döntötték el, hogy melyik kistelepülés kapjon közutat, villanyt.

A szónok megítélése szerint hamarosan megvalósítható lesz Magyarországon a „seriff-rendszer". Eszerint a települések maguk választhassák meg, hogy ki felelős az adott település közbiztonságáért. A kiválasztott felelős pedig választhassa meg a maga embereit ennek érdekében. Ehhez persze az is szükséges, hogy az adott körzetben, település környéken megtermelt pénzből helyben az eddigieknél többet lehessen hasznosítani.

Többen felkapták a fejüket Ráday Mihálynak arra a véleményére, amely a közigazgatási rendszer jövőjére utal. A szónok szerint a megyei közigazgatási szintre semmi szükség, különösképpen abban az esetben, ha két település a hozzájuk tartozó bármilyen szociális, oktatási vagy más infrastrukturális kérdésben egymással és az adott kormánnyal meg tud egyezni.

*

A szünet után bemutatkoztak a Szabad Demokraták Szövetségének megyei képviselőjelöltjei. A két-három perces hozzászólásokat, ahogy egy politikai show-hoz illik, többször tapssal szakította félbe a továbbra is kitartó közönség.

Dr. Bretter Zoltán a választási előkészületekről és a szavazatok későbbi hatásairól, Dücső Csaba a vidék és a városok problémáinak összefüggéseiről, Getto József a város, a környezet és a lakóhely kapcsolatáról, Matavovszky Iván a munkanélküliség és az átképzés lehetséges jövőjéről, dr. Varga Levente a beteg ember és a beteg ember viszonyáról, dr. Zadravecz György az egészségügy jelenének és jövőjének konkrét teendőiről szólt.

A képviselőjelöltek bemutatkozása után Magyar Bálint szociológus, a Szabad Demokraták Szövetségének egyik ügyvivője lépett a mikrofonhoz. Rövid, a rendezvény jellegének megfelelő beszédében három kérdést érintett, valamennyit hatásos iróniával.

„A jelenleg is folyó választási kampányban az SZDSZ egyik legfőbb szövetségese a Belügyminisztérium volt. Gondolom, nem kell emlékeztetni senkit a lehallgatási botránnyal kapcsolatos, általunk indított kampányra, és azokra a tényekre, amelyekről a Belügyminisztérium munkájával kapcsolatosan olvashatnak.

Magyar Bálint röviden említést tett arról, hogy a tizenkét párti, nemrégiben lezajlott tanácskozáson nem sikerült elfogadtatni az SZDSZ-nek egyik javaslatát. A szabad demokraták megítélése szerint ugyanis a választások jogtechnikai szabályzatát (az új parlament és a kormány összetételével kapcsolatban csak a március 25-i vagy az esetlegesen ezt követő választási forduló után lenne érdemes tisztázni.

Az SZDSZ országos ügyvivője szólt a szovjet csapatok Magyarországról való kivonásának mielőbbi szükségességéről. Többször is élesen támadta Horn Gyula külügyminisztert, aki – megítélése szerint – nem is olyan régen még szélsőségesnek ítélte volna ezt a lépést, most pedig már Magyarország esetleges NATO-tagságáról beszél.

A hangulatos politikai rendezvény mintegy háromórás programjának végén kérdésekre válaszoltak a Szabad Demokraták Szövetségének jelen levő képviselőjelöltjei.

Bozsik László

A FIDESZ választási nagygyűlése

(Folytatás az 1. oldalról)

nem a népakarat tartotta hatalmában.

Mi történt az elmúlt három hónapban Magyarországon? A szónok szerint nem békés átmenet, hanem békés hatalomátmentés zajlik. Politikai hatalmat mentenek át egyesek politikai hatalommá, de jellemző a gazdasági hatalom megszerzése is, volt pozíciók segítségével. Például a veszteséges és felszámolt vállalatok utódai, a kft.-k és rt.-k élén megjelentek a korábbi gazdasági vezetők, esetleg még részvények tulajdonosaivá is váltak. Ez nem szerkezetváltás, nincsenek komoly változások.

A politikai térkép a FIDESZ országos listavezetője szerint: vannak kormánypártok, ők kommunisták és van az ellenzék. Kommunisták szerinte az MSZMP, MSZP, Hazafias Választási Koalíció és az Agrárszövetség, bár nem vállalják a kommunista ideológiát. További minősítés: az ellenzékből csak az MDF-nek, SZDSZ-nek és a FIDESZ-nek van programja, a Kisgazdapártnak csak a földkérdésről, a többiek tíz–tizenöt oldalas vázlatai mögött nincs részletes program. Fontosnak tartaná a szocdemek és kereszténydemokraták megerősödését, mert nagy szükség lenne rájuk. A továbbiakban Németh Miklós által bejelentett puccskísérlet megítélésével és a HVK, illetve a Magyar–Szovjet Baráti Társaság számára a parlament által megszavazott támogatások jogosságát vitatta.

Ezután a kétszázötven fős nagygyűlés résztvevői által feltett kérdésekre Csaba Iván, a FIDESZ gazdasági szakértője is válaszolt.

Bozsó Béla

Területfejlesztési tanácskozás a Belügyminisztériumban

A mai politikai helyzetben elhangzó szélsőséges párt-állásfoglalások miatt, a helyi és területi tanácsokban dolgozó közigazgatási szakemberek körében egyre inkább elbizonytalanodás tapasztalható. Így egyre nehezebb a rendszeres napi munkavégzés, s könnyen előfordulhat, hogy néhány hónap múlva a tanácsok működésképtelenné válnak – jelentette ki Lackó László belügyminiszter-helyettes azon a tanácskozáson, melyre az országos listát állító 12 párt képviselői kaptak meghívást. Mint Lackó László elmondta, a megbeszélésen a múlt év májusában alakult területfejlesztési főcsoportfőnökség munkájáról és feladatairól, valamint a fejlesztési irányokról kívánták tájékoztatni e pártokat. Ez az elképzelésük azonban csak részben valósulhatott meg, mivel csupán hat párt – az MSZDP, az MDF, a VOSZ, az MSZMP, az Agrárszövetség és a Hazafias Választási Koalíció – képviselői jelentek meg.

Az elmúlt közel egy esztendő legnagyobb eredményének a miniszterhelyettes azt tartotta, hogy a területfejlesztés korábbi, szétszabdalt tárcaközi ágazati irányítását szinte teljesen sikerült az európai gyakorlatnak megfelelően egy minisztérium fennhatósága alá vonni. Az új szervezetben alkalmazott, szakmailag jól felkészült dolgozók a jelenlegi társadalmi körülmények ellenére, tudásuknak megfelelően végzik munkájukat – hangsúlyozta a miniszterhelyettes. A főcsoportfőnökség eddig több, a lakosságot közvetlenül érintő kérdésben dolgozta ki elképzeléseit. Így elkészült a településfejlesztési feladatoknak az elmúlt 40 évre visszatekintő elemzése, valamint a továbbfejlesztési koncepció is. Ennek társadalmi vitára bocsátása előtt azonban szeretnék megismerni a pártok véleményét is.

A több órás megbeszélés során szó esett még a tanácsok új, normatív jellegű finanszírozási rendjéről; a lakásgazdálkodás mai korszerűtlen és igazságtalan hazai gyakorlatáról is.

Az ingatlankezelő vállalatok privilegizált helyzetével kapcsolatban elhangzott, hogy sokan gondolkodnak megszüntetésükről, de ebben a kérdésben az önkormányzatok döntenek majd. Ugyanis nekik kell állást foglalniuk arról, hogy milyen szervezettel kívánják rendben tartani a bérlakásokat. A belügyi tárca e területére hárul még egy olyan fontos feladat is, mint a szovjet csapatok kivonása után felszabaduló létesítmények hasznosítása. Az elmúlt évben egyébként közel egymilliárd forint értékű ilyen ingatlan, köztük számos lakás került térítésmentesen a helyi tanácsokhoz. A végleges csapatkivonást követően ennek sokszorosa juthat majd az önkormányzatok birtokába.

A Természetvédők Szövetségének felhívása a pártokhoz

A Természetvédők Szövetsége – a választási kampányban elhangzott programbeszédek, vélemények alapján – úgy látja, hogy a környezetvédelem, a természetvédelem állandóan a háttérbe szorul. Mindig vannak fontosabb ügyek, pedig lassan Magyarországon is ökológiai katasztrófahelyzetről lehet beszélni. Budapest és az ország lakossága már közvetlenül tapasztalhatja a nagymértékű környezetszennyezést. Az ezért felelősek nem tudnak mit kezdeni a hulladékkal, a szennyezett levegővel, az egészségünket érő sokféle más veszélyeztetéssel. A Természetvédők Szövetsége ezért felhívja a pártok figyelmét, hogy a hatalomért folytatott harcban a környezetvédelemről se feledkezzenek meg.

Például

Szerkeszti: Bozsik László és Pauska Zsolt

Giulio, a furcsa

A tv Panoráma műsorában és a keddi Népszabadságban is olvashattunk, láthattunk Lemperger Gyuláról, aki korábban a román Securitate ügynöke volt hazánkban és most Magyarországon él. A riportokból kiderült, hogy Pécsett is járt azért, hogy adatokat szerezzen.

Valóban. De nemcsak azért. Lemperger Giulio Renátót a Pécs Városi Bíróság 1988 második felében okirathamisítások és lopás miatt öthónapi börtönbüntetésre és kiutasításra ítélte. A megyei rendőr-főkapitányságon kérdésünkre megerősítették, hogy az akkori ügyben szerepelt Lemperger Giulio Renáto azonos azzal a Lemperger Gyulával, aki az elmúlt napokban a Securitate ügynökeként vált ismertté. Ezen tetteiről sajnos elfelejtett nyilatkozni...

Lapzártakor kapott értesüléseink szerint a legfőbb ügyész helyettese, feljelentés alapján, vizsgálatot indított Lemperger ügyében...

Hatvanhat deka, 36 ezer címszó

Megjelent az új telefonkönyv. A Pécsi Távközlési Igazgatóság „Baranya megyei telefonkönyv" című kiadványa minden bizonnyal a jövő hét könyvslágere lesz. Rónaszéki Tibornétól kértünk tájékoztatást:

– Első alkalommal szerepel a telefonkönyvben az összes baranyai előfizető. Harminchatezer címszó alatt valamennyi telefonnal rendelkező adatát tartalmazza, és 180 forintba kerül.

Az a könyv, amit a 72-es góckörzet előfizetői használtak, 1984 decemberében jött ki. Az új kiadványban Siklós, Szigetvár és Mohács számai is szerepelnek. A távközlési igazgatóság a Baranyakert bízta meg az értékesítéssel, jelenleg 8 ezer példány van az árusítóhelyeken, de szerdáig mind a 35 ezer a boltokba kerül. Aki gyors akar lenni, az a Rákóczi út 60-ban, a kertvárosi Pátria üzletházban, az uránvárosi Ybl Miklós utcai írószerboltban és a Szliven Áruház kultúrcikk-osztályán veheti meg a könyvet. Hétfőn és kedden már a megye különböző pontjai is kapnak az új telefonkönyvből.

– Kétszázkilencvenkét oldalas a könyv, úgyhogy eléggé vastag kiadvány, súlyra 66 deka...

A lelkész és a milliók (III.)

Még mindig a Tőkés László könyv... Sáfrán Istvánnak az Új Idő Kft. gondozásában megjelent riportkönyve körül csak nem ül el a vihar. Rovatunkban a héten közöltük már Tőkés László, Sáfrán István és a Végh Antal vezette kiadó álláspontját is –, természetesen mindannyian a maguk igazát védik. Tegnap sikerült beszélnünk Szabó Andrással, a baranyai terjesztésre először felkért Janus Kft. ügyvezető igazgatójával, aki elfogulatlan lévén, az ügyben valószínűleg a leghitelesebb véleménnyel bír:

– Annak ellenére, hogy egy újság már foglalkozott velünk, még senki nem kérdezett meg bennünket. Tény és való, hogy az Új Idő ügynöke jelentkezett nálunk, de nem rendeltünk a könyvből. Mivel ennek ellenére leszállított 10–15 ezer kötetet, mi arra kértük, vigye vissza az egész szállítmányt, nem tartunk igényt rá. Hogy miért?... Egyszerűen üzletpolitikai szempontok alapján. Kilencvennyolc forintos áron nem lehet –, vagy ha lehet, nem tisztességes –, eladni egy ilyen könyvet. Én a tartalmát nem minősítem, de ránézésre sem lenne szabad 50–60 forintnál többet kérni érte. Úgy tudom, most a Kossuth Könyvkiadó és a Népszava terjeszti Baranyában a kötetet, a mi árusainknál nem találnak belőle. Egyébként osztom Tőkés László véleményét, a Sáfrán-féle riportkönyvet az Új Idő drágán árulja –, a kiadó tisztességtelen haszonra tesz így szert. Amúgy ez, a Végh Antal-koncepciónak igen szerves része, hiszen a kiadó elmúlt hat évben megjelent könyvei kimondottan és kizárólag ilyen megfontolásból jelentek meg...

Ömlött a vér

Lassan vége a disznóölési szezonnak. A történet, amelyet egy olvasónk mesélt el telefonon, jellemző, és talán csak látszólag vérlázító:

– Levágtunk három közepes méretű disznót, egy tálba gyűjtöttük a vért. A tálat egyikünk felkapta, mert a véreshurkát máshol szoktuk összehozni. Nosza, be is ültünk a kocsiba, hogy átszállítsuk a nélkülözhetetlen alapanyagot. Egyszercsak hirtelen fékeznie kellett a sofőrnek, így a tálban levő többliternyi vér társunk fején landolt. Ő a kisebb koccanás után kiszállt a kocsiból talpig véresen és üvöltözve. No, nem a fájdalomtól, hanem, mert így meghiúsult a hurka... A mindenki által kedvelt véreshurka. Meg is ijedt a másik kocsi vezetője, menten rosszul lett. Azóta szívesen mesélik egymásnak a történetet. Csak a hurka, az nem készült el.

Kedves Pál utcai fiúk!

Ti még nagyon fiatalok és nagyon tapasztalatlanok vagytok, ezért rászorultok a felnőttek segítő jóakaratára. Én pedig nagyon gyermekszerető ember vagyok és segíteni akarok nektek. Valakitől hallottam, hogy megalakítottátok a gittegyleteteket, de bizonyára nem tudjátok, hogy milyen kár ért benneteket azzal, hogy az egyletalapításotokat titokban tartottátok. Ti nem néztek a televíziót? Ha igen, akkor tudhatnátok azt is, hogy ha ti a gittegyletetek megalakulását — mondjuk — Pál Utcai Fiúk Gittrágó Egyesülete (PUFGE) néven a cégbírósághoz még idejében bejelentettétek volna, most úgy az országgyűlés költőpénzosztogató bizottsága jószívű elnökétől bizonyára kaptatok volna pár millió forintocskát, mint a bejegyzett gittrágó egyesület.

Gyerekek! Tanuljatok már meg végre vállalkozni ti is! Bár most még csak heten vagytok gittegyleti tagok, de ha bevennétek a gittegyletbe még Csónakost és Bokát és másokat is, akkor még többen lennétek. Mert ugye egy párthoz kell, hogy abban legyen egy díszelnök, egy ügyvezető elnök, három alelnök, egy főtitkár, két titkár, és egy pénztáros. Ez csak kilenc fő, maradna még egy fő tagnak is. Erre talán legalkalmasabb a Nemecsek lenne. Namármost, mint bejegyzett párt az erre elkülönített összegből, amit a költségvetés fedezne, annyi pénzt kaphatnátok, hogy az életben nem lenne többé anyagi gondotok a gittbeszerzéssel. Így tudnátok pénzhez jutni rogyásig. És a képviselői fizetés se lesz ám kutya! Ti csak vállalkozzatok, mi majd gondoskodunk a pénzről. Legfeljebb még ráhúzunk a munkánkra napi egy-két óracskát, vagy ha lehet, felveszünk rá egy kis külföldi hitelt. Ti majd úgyis mindent megfizettek, ha felnőttök. Méghozzá kamatostul.

Addig is siessetek pótolni a mulasztásotokat.

Szeretettel üdvözöl benneteket:

Béla bácsi

(név és cím a szerk.-ben)

Uteáról uteára



A sétány mellvédeire csak az emléktáblák kerültek eddig fel

Aradi szoborról az Aradi vértanúk útján

Egy félsikerű felújításról és egyebekről

A Napsugár presszó avanzsált. Hosszabb bezártság után nyitni készül, de ezúttal már *Gilde Pilsener* söröző*ként*. Ott van már a bejárat fölött a szép, új cégér, az új ablakok míves maratással díszítettek, bent pedig (március első napjaiban írom e sorokat) javában folyik a berendezkedés. Persze én nem erről akarok írni e rovatban, sejtheti az olvasó. Hát akkor miről? A jeles Bem utcai ház, ahol a söröző készülődik habzó italokat kínálni a kiszáradt torkúaknak, eleddig kimaradt a belvárosi rekonstrukcióból, így magán viseli a leromlottság félreérthetetlen jegyeit. Ezért aztán meglepő látványt nyújt a söröző külzete. A homlokzaton a két ablak és a bejárati ajtó környezetét – az emeleti osztópárkányig – élénk sárgára festették, de azt a félvödörnyi festéket már sajnálták, amivel a kapu környezetét is átkenhették volna, hogy legalább az épület földszinti traktusa kelthessen jobb benyomást. De így!... Tessék csak megnézni azt a frissen festett falat! Csorba, töredezett, időrágta – megérett bizony a felújításra. Vajon nem lehetett volna annyi kicsinyke részt vállalni a belvárosi rekonstrukcióból, hogy legalább ezt a földszinti részt tisztességgel felújították volna? Mennyire más szemmel nézhetnénk az újdonságra...

*

Alagút... Ismét, s még hányszor... Puszta kíváncsiságból mentem át a minap, megnézendő a falakat. Ugye, hosszú és száraz időszakot tudunk magunk mögött, ám az alagútban a szokott helyeken – meglehetősen sok van belőle – rendíthetetlenül csorog a víz. Eltűnődöm a jelenségen, s az forog az elmémben: vajon valaha is megszüntethetők lesznek-e ezek a „források", vagy örök jellegzetessége marad ez a pécsi alagútnak, hirdetvén a következő nemzedékeknek: a 20. század 80-as éveiben így és ilyennek született nálunk egy fontos alkotás. Ha pedig feltekint a tisztes utókor, láthatja majd a négy öblös lyukat, amit ugyebár meg lehetett volna takarítani. Vajon hány százezer vagy millió forintot jelenthetett volna ez? Igaz viszont, hogy ha megtakarították volna a kürtők, akkor nem lehetne ott most a Kálváriadomb lábánál az a négy hatalmas „virágkehely".

*

Még itt maradva a közelben: elnézem ismét az Aradi vértanúk úti zömök oszlopokat, s rajtuk a 13 aradi vértanú névtáblácskáját. Jelzik ezek a hajdani szándékot, miszerint a táblázott oszlopokra helyezték volna az aradiak mellszobrait. A szándék akkoriban született, amikor Romániában egyre fogyott a lehetősége annak, hogy Aradon méltó módon lehessen megemlékezni az 1849 őszén történtekről. Azóta nagyot fordult a világ, s a minap – február 20-án – olvasom a Népszabadságban *„A vértanúk emlékszobra Aradon"* c. cikkben, hogy *Zala György* szobrász és *Schickedanz Albert* műépítész 1890. október 6-án felavatott, s 1923-ban ledöntött emlékszobra darabokra szedve megvan még, s a decemberi forradalom után kezdeményezés született az újbóli felállításra, amit jóvá is hagyott a Nemzeti Megmentési Front Arad Megyei Tanácsa. A szobor rehabilitálására az eredeti avatás centenáriumán kerülhetne sor. A cikkíró *Mózer István* befejező gondolatát idézem: *„Darida János aradi műépítész szerint mindent el kell követni, hogy a Szabadság-szobrot ez év október 6-ig felállítsák valamely megfelelő, a történelmi Arad múltját tükröző környezetben. A románok nemzeti érzékenységét ez nem sértené, hiszen minden a megegyezésen múlik. A Szabadság-szobor a város kulturális-művészeti kincseit gyarapítja. Visszaállításához komoly anyagi fedezetre lesz szükség. Mindkét népnek kárára lenne, ha ez a gondolat zátonyra futna".* Mindezt azért tartottam szükségesnek elmondani, hogy Pécs T. Társadalmának és a város jelenlegi vezetőinek a figyelmét felhívjam arra: milyen nemes cselekedet lenne lemondani a szoborgaléria amúgyis megvalósuló tervéről, s az arra szánt pénzt társadalmi gyűjtéssel kiegészítve felajánlani az aradi emlékmű helyreállításának a céljára. Kérem, fontolják ezt meg!

*

Úgy illenék, hogy a gondolat kiváltotta hangulatot ne törjem meg. Ezt megtettem magamban, és ezzel folytatom, amihez ismét egy újságcikk kínál mankót. Február 22-én olvastam a DN-ben a *„Milyen lesz a pécsi egyetemi klub?"* c. tudósításban, hogy legújabban részvénytársaság szervezése folyik a régóta húzódó nehéz szülés levezetésére. Másfél évtizedes ügyről van itt szó, ami párját ritkítja e sok könnyelműséget elkövető hazában is. A zajos pincekárokat követő helyreállítási program egyik elsőszülötte volt a Rákóczi út – Felsőmalom utca sarok alatti terjedelmes pincerendszer, amit az aknamélyítők igen gondos, de több évig tartó munkával és *Dévényi Sándor* építész terve szerint állítottak helyre ugyancsak jelentős költséggel (akkoriban az a 15 millió körüli pénz – vagy több? – bizony annak számított.) Már akkor megszületett a pécsi felsőoktatási intézmények központi klubjának a gondolata, ami mellett aztán váltig kitartottak az illetékesek, jóllehet – ha kicsit körülnéznek – akadt volna vállalkozó a gyors, ám másirányú üzembe állításra. Az ugyanis fel sem merült, hogy az óriási állami pénzen helyreállított pincerendszert olyan célra hasznosítsák, ami hoz is pénzt, nemcsak visz. Tessék csak belegondolni: egy elegáns, jó idegenforgalmi bevezetettségű, speciálisan pécsi vendéglátóhely mennyi pénzt hozhatott volna e pince meglétének a több mint egy évtizedében. De a pince azóta is csak vitt, hiszen az állagmegóvás is pénzbe került. És mennyibe fog még kerülni, míg megkezdheti „klubéletét... Tudom, sokan megköveznének ezért, de hadd mondjam ki: nem hiszem, hogy helyes volt a makacs ragaszkodás egy évtizeden át, miközben boldog-boldogtalannak mutogatták a pincét, aki csak Pécsre jött, hátha ki lehet imádkozni valami kis pénzt. Hát nem lehetett. És kétlem, hogy ezután lehessen.

Hársfai István



Az első nyilvános rendezvényen zsúfolásig megteltek a pinceklub helyiségei

Megszólal a rendelet alkotója

A víz- és csatornadíjakról

Jövőre a helyi tanácsok megváltoztathatják az elszámolási normákat

Változatlanul falra hányt borsónak tűnnek az állampolgárok, a vízmű vállalatok és a tanácsok ivóvíz- és csatornadíj emelésével illetve áthárításával kapcsolatos észrevételei, tiltakozásai. Egyre több panaszos levél érkezik szerkesztőségünkbe, és még ki tudja hány helyre.

A Minisztertanács 1990. január 31-én hatályba lépett rendelet intézkedik „a víz- és csatornadíjnak a lakások és a nem lakás céljára szolgáló helyiségek bérlőire való áthárításáról". A rendelet kimondja: „a díjmegtérítés havi összege azokban a bérleményekben – bérlakásokban – amelyekben a vízfogyasztás mérhető: az előző – egy teljes éves időtartam alatti – évben mért vízfogyasztás alapján meghatározott víz- és csatornadíj egytizenketted része. Ahol nem mérhető: lakás esetében az e rendelet melléklete szerint kiszámított víz- és csatorna mennyiségi normák és a településen érvényes víz-, illetőleg csatornadíj szorzatának egytizenketted része. A rendelet hatálya nem terjed ki azokra az esetekre, amikor a vízmű vállalatok által szolgáltatott – mellékvízmérővel elkülönített – vízért az érdekeltek vízdíjat fizetnek."

És elindult a lavina... „Talán jól teszem, ha én is e rovatnak írom meg a vízdíj emelésével kapcsolatos felháborodásomat. Nem azért tiltakozom, mert fizetni kell, hanem azért, hogy szobaszám szerint szabták meg a fizetés összegét. Egy kisiskolás is ki tudja számítani, hogy egy ember kevesebbet fogyaszt mint négy-öt. Az ország vezetőit mindez nem érdekli, ők a megoldás könnyebbik oldalát választották most is, mint mindig. Nem törődnek azzal, hogy ha döntésük mennyire igazságtalan. Mindenesetre a döntéshozók emberségből elégtelenre vizsgáztak." – írja egy szigetvári olvasónk.

Siklósról azt kifogásolja levélírónk, hogy „Miért négyzetméter alapján határozzák meg az ivóvíz- és csatornadíj összegét. Ha én egyedül lakom egy 100 négyzetméteres lakásban, akkor miért sújtanak ezzel a rendelettel? Huszonöt évet a mezőgazdaságban dolgoztam, de még ott is meg volt határozva az állatok napi vízfogyasztása, például sertés 40 liter, marha 60 liter naponta. Úgy látszik ‚ökröknél' nem számít?"

Pécsről egy nyugdíjas házaspár írt: „Mi ketten vagyunk a kétszoba összkomfortos lakásban, egy nyugdíjból élünk. Vidéken van egy kis hétvégi házunk, a levegő miatt minden évben májustól novemberig kint tartózkodunk. Fél évre ott fizetjük a vízdíjat. Kérdezem, kötelesek vagyunk-e a pécsi lakásunkra erre a hat hónapra is fizetni, mikor nem is tartózkodunk benne?"

A hivatal véleménye

Az észrevételeket, kérdéseket Mécs Ernőnek, a Belügyminisztérium osztályvezetőjének továbbítottuk, aki részt vett a rendelet kidolgozásában és előterjesztésében.

– Nem vitatom, hogy rengeteg problémát okoz ez a normarendszer, de ez látszott az egyetlen járható útnak. Abból a tényből kellett kiindulnunk, hogy nem lehet különkülön minden lakás vízfogyasztását órával mérni. Viszont, valahogy mégis el kellett különíteni ezt a szolgáltatást a lakbértől. Ezért a szobaszám és a komfortfokozat alapján átdolgoztuk a gyakorlati tapasztalatokon alapuló vízfogyasztási normarendszert. Ez alapján a lakók havonta fizetnek egy átalány jellegű összeget. Ha az év végén a tényleges – óra által mért – vízfogyasztás és a normában szereplő mennyiség között legalább 5 százalékos eltérés van, akkor az ingatlankezelő vállalatok elszámolást készítenek. Ha kevesebb volt a fogyasztás, mint a meghatározott norma, akkor a többletfizetés összegét átviszik a következő évre. Ha több volt a fogyasztás, akkor a plusz költségeket még be kell fizetniük a lakóknak. De ez a rendszer nem szolgál olyan sok újdonsággal, hisz 1985-től az ingatlankezelő vállalatok korlátozott nyereségérdekeltség formájában működtek, és a bérleményszolgáltatásoknál hasonló normarendszer volt érvényben.

– Valószínű, hogy néhány esetben kell majd utólagos elszámolást készíteni, mert a normák megállapításánál nem vehettünk figyelembe minden egyes egyedi megoldást. Ezek az alapértékek – kétszobás lakás esetén évi 220 köbméter – három típusú épületállomány vízfogyasztásából tevődik össze: a normál, városi típusú, az 1–10 emeletes panel, és a kertvárosi jellegű épületekből, illetve figyelembe vettük a Környezetvédelmi és Vízgazdálkodási Minisztérium normáit is. Nem volt értelme szélesebb és összetettebb skálát meghatározni, hisz úgyis lehetetlen olyat készíteni, amely mindenkinek egyformán megfelelne.

A normarendszer alapján mindegy, hogy hányan laknak egy kétszobás lakásban, a vízdíj ugyanannyi 5 főre is mint 2-re...

– Nincs állandó és naprakész lakónyilvántartás, nem lehet számontartani, hogy melyik épületben, hányan fordulnak meg. Esetleg a nagymamához mennek az unokák minden hétvégén, és ott is fürdenek, vagy a gyesen lévő kismamák bérmosást vállalnak, vagy a munkások szinte nem is fürdenek otthon, mert a munkahelyükön a műszak után úgyis-úgyis meg kell fürdeniük. Azt hiszem, senki nem vállalná, hogy mindig bejelentse az ingatlankezelőnek, hogy hány napra mennyi vendége érkezett... Végeztünk egy ezzel kapcsolatos felmérést, amelyben két azonos típusú épület közül megegyező lakószám esetén 40(!) százalékos eltérés mutatkozott a vízfogyasztásban. Ez is azt bizonyítja, hogy nem a lakók számától függ a vízfelhasználás, hanem az emberek szokásaitól, beállítottságától.

Akik az egész nyarat a hétvégi házukban töltik, azok duplán fizetik a vízszámlát, a bérlakásukban az átalányt és a telken a mért vízmennyiség után?

– Ez csak látszólag van így, mert ha valaki hat hónapot nem tartózkodik otthon, az megmutatkozik a ház tényleges fogyasztásán is. Az évvégi elszámolásnál az ingatlankezelők a túlfizetést jóváírják a következő évre.

Ennek ellenére ez még mindig igazságtalan, hisz a saját „megtakarításának" csak egy hányadát veszik figyelembe jövőre.

– Én is így érzem, de sajnos ezt írja elő a rendelet.

Az összkomfortos és komfortos lakások csak a fűtés módjában és nem a vízfogyasztás jellegében különböznek egymástól. Mégis kevesebb vízzel számolnak a komfortos lakásoknál...

– A távfűtött épületek radiátoraiban lévő víz a hálózati ivóvízvezetéken, és mérőóráon keresztül érkezik az épületbe. Egy ellenáramú hőcserélőben – amelybe távvezetéken keresztül jut el a forró víz, vagy gőz – felmelegítik, és ez a melegvíz cirkulál a ház fűtőrendszerében. Ezt a hálózatot havonta után kell tölteni a párolgási veszteség miatt, illetve leereszteni karbantartás, radiátorcsere végett. Ez a vízmennyiség is az ivóvízhálózatból kerül feltöltésre.

A lakók fizetnek fűtési díjat ezért.

– Az van a köztudatban, hogy a lakók a melegvíz után fizetik a fűtési díjat. Ez nem így van! Hődíj címén a hőelőállítás költségét fizetik csak meg. Annak a forróvíznek a felmelegítési díját, amely a hőcserélőben átadja a hőt a vízvezetékről érkező hideg víznek.

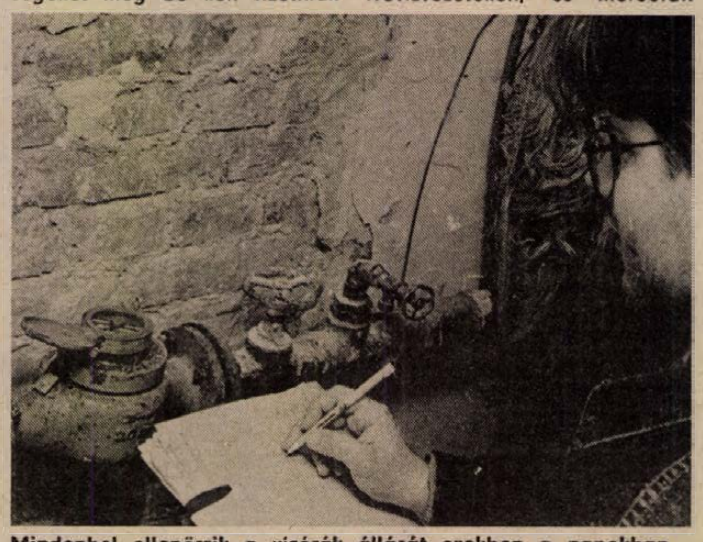

Mindenhol ellenőrzik a vízórák állását ezekben a napokban

Van remény?

A lakossági víz- és csatornadíjak 1990. január 8-tól emelkedtek, de az ingatlankezelő vállalatok csak február 1-jétől háríthatták át a megemelt összeget a lakókra. Tehát azok a fogyasztók, akik nem közvetlenül a vízműveknek fizetik a vízszámlát, csak február 1-je után számoljanak a megemelt tarifával. A két és fél hét alatt fogyasztott víz régi és új ára közti különbözet az ingatlankezelőket terheli.

A rendelet lehetőséget biztosít arra, hogy a helyi tanácsok – tanácsrendeletben – 1991. január 1-jétől az eddigi normától eltérő díjmegtérítési kötelezettséget is megállapíthatnak. Eszerint lehetőség adódik a lakószám szerint, vagy a kifolyó típusonként megállapított fő/nap vízfogyasztás alapján kiszámítani a felhasználást.

Az „igazságtalan, központi" rendszer tehát csak ebben az évben működik. Már megindult a visszaszámlálás, ketyeg a tanácsok órája, hogy kidolgozzanak helyi szinten egy igazságosabb elosztást...

Hajdu Zsolt

Egy műszer kellene 3,5 millióért

Pelenka nélkül

Az alapítvány neve: Visszatérés

Nem tudom, emlékeznek-e olvasóink arra az esetre, amit két éve a karácsonyi Dunántúli Naplóban írtunk meg, egy kislányra, aki olyan szerencsétlen fejlődési rendellenességgel született, hogy képtelen volt vizeletét visszatartani. Felsőtagozatos iskolásként is pelenkát viselt, félszeg lett, társaitól elhúzódott. A közös sportolásban, játékokban, kirándulásokon nem vehetett részt a sors kegyetlensége miatt. A leggondosabb ápolás mellett is, az állandóan csurgó vizelet sokszor nyers húsig kimarta a bőrét.

Nos, ezt a kislányt itt a Pécsi Gyermekklinika sebészetén megoperálták. Olyan különleges műtétet hajtottak végre rajta, amilyent addig Magyarországon még sehol. A műtét eredményeképp a ma már 13 éves gyermek képes önmagát katéterezni a hasfalra kivezetett nyíláson keresztül, s ez a kis nyílás már nem zavarja a normális életvitelben.

S hogy mit jelentett ez számára? Olvasom a levelét, amit dr. Pintér András docensnek, a Pécsi Gyermekklinika sebészeti osztálya vezetőjének írt: Kedves Doktor Bácsi! Nagyon jó pelenka nélkül élni! Már sportolok is, kézilabdázom az iskola csapatában és ihatok kólát meg narancsszörpöt, nem kell azt mondanom, köszönöm nem szeretem, mert most már nem baj, ha sokat kell pisilnom tőle.

*

Son vietnámi kisfiú. A klinikán a többi gyermekkel együtt nézi a tévében a mesét. Pár szót már tud magyarul. Szülei hivatalos kiküldetésben tartózkodnak Magyarországon, Budapesten élnek. A sors kegyetlensége folytán ez a kisfiú is olyan gerincrendellenességgel született, aminek egyik tünete, a vizeletvisszatartó-képtelenség. Itt a pécsi klinikán megoperálták és a most 4 éves gyermek megtanulta önmagát katéterezni.

*

Magyarországon egy felmérés szerint mintegy 800-ra tehető azon gyermekek száma, akik olyan fejlődési rendellenességekkel születtek, amelyeknek a tünete a vizelettárolási és -visszatartási képtelenség. Ezeknél a gyermekeknél a vese által folyamatosan kiválasztott vizelet folyamatosan és állandóan folyik. Szegény gyermekek – és szüleik – kálváriája már az óvodás korban elkezdődik. Óvodába ugyanis csak olyan gyermekeket vesznek fel, akiket nem kell pelenkázni. Mit tehet a szülő, otthon marad. Ám az iskolába járás kötelező. Itt viszont hamar kiderül a probléma, s a gyerektársadalom kegyetlen, csúfolják, üldözik. A gyerek lelkileg sérül. Vannak szülők, akik, hogy a gyermeküket megvédjék, kiveszik az iskolából és magánúton próbálják taníttatni. A gyerek még jobban magányos és zárkózott lesz. Ezért, ha létezik olyan mód, amivel ezen segíteni lehet, vagyis, azt elérni, hogy a gyermekek megközelítően normális életet élhessenek, azt mindenképp támogatni kell.



Bizakodunk, hogy amennyiben megérkezik az új berendezés egyre ritkábban lesz szükség a műtéti beavatkozásra

Dr. Pintér Andrással beszélgettünk erről:

– Sajnos, ezeket a betegeket meggyógyítani nem lehet, de állapotukon jelentősen lehet javítani, annyira, hogy az életvitelük döntően megváltozik, az addig számukvetett gyermekek normális életmódot folytathatnak. Az eddigi megoldás az volt, hogy a húgycsövet a hasfalra vezettük ki, s itt egy tartályba ürült a vizelet, amit cserélni kellett. Ezen tartályok beszerzése azonban körülményes és költséges, mivel Magyarországon nem gyártják, csak külföldön vásárolható meg.

– Az orvostudomány, a gyógyszerek, a műszerek fejlődése, azonban ma már más lehetőséget is kínál. A klinikánk orvosai külföldi tanulmányutakon szerzett tudást próbálják itthon kamatoztatni. *(Meg kell jegyezni, a Pécsi Gyermekklinika sebészete azon kevés egészségügyi intézmények közé tartozik, amelynek vezetője nemcsak engedélyezi a fiatal munkatársak külföldi tanulmányútjait, de szorgalmazza, szervezi is számukra, hiszen ezekről a tapasztalatcserékről jelentős plusz tudással érkeznek vissza.)* Vannak azonban olyan objekív akadályok, amelyek határokat szabnak a tudásnak és szándékainknak. Ilyen objektív akadály, a műszerhiány. Ahhoz, hogy ezen betegségcsoportnál pontosan meg tudjuk határozni a rendellenesség okát és milyenségét, szükségünk lenne a húgyszervek zavarainak kimutatására alkalmas műszerre. Hiszen csak akkor tudjuk eldönteni, hogy milyen kezelést alkalmazunk, illetve megtervezni az adott esetre a legjobb műtéti megoldást, ha pontos információt kapunk a betegségről.

– Egy ilyen műszer 3,5 millió forint. Most tudnánk egyet vásárolni az NSZK-ból, ehhez kértünk segítséget. Azok a cégek, akik eddig pénzt ajánlottak, valamint a klinika e betegségcsoporttal foglalkozó munkacsoportja alapítványt hozott létre e célra. Az alapítvány neve: Visszatérés (utalás arra, hogy a műtét után a számkivetett gyermek visszatérhet a normális életbe). Az alapítvány kuratóriumának tagjai: Posta Bank, Állami Biztosító, a Caola cég, Dél-dunántúli Környezetvédelmi és Vízügyi Igazgatóság, Közúti Építő Vállalat, Konzum Rt., valamint a pécsi klinika szakemberei.

Eddig egymillió forint gyűlt össze. Jó lenne, ha a Pécsi Gyermekklinika minél előbb meg tudná vásárolni ezt a műszert, annál is inkább, mert Magyarországon ez lenne az első ilyen feladatot ellátó berendezés. Az alapítvány csekkszámlaszáma: Posta Bank és Takarékpénztár RT., Pécs, Területi Igazgatósága. MNB – 249 98903.

S. Zs.

A bizonytalanságnál csak a remény nagyobb



Az üzem nagycsarnokában az esztergagépeken még dolgoznak

Kényszerszabadságon

– Nagyon bízom a vezetőinkben, mást nem tehetek, hiszen három és fél évvel nyugdíj előtt melyik cég venne már fel? – mondta március első napjaiban a kényszerszabadságra készülődő vajszlói *Tóth Károlyné* fröccsöntőgép-kezelő, aki a közel másfél évtizeddel ezelőtti üzemindulás óta dolgozik a Ganz Műszer Művek Alkatrészgyárában.

Ragaszkodás és aggodalom érződött a vajszlói ganzosok minden szaváből, amikor az akadozó munkaellátásról és az ötnapos kötelező szabadságról váltottunk szót a műanyagüzem és a szerelde munkásaival. Félnek, hogy esetleg elveszthetik a környéken jól fizetőnek számító munkahelyüket (az egy főre eső bértömeg kilencvenhatezer forint volt tavaly) – így hát jelenlegi bizonytalanságuknál csak a reményük nagyobb: lesz hová visszajönniük a kényszerpihenő után. Varga Lajosné, a szerelde dolgozója azt is megjegyezte, hogy ez a pár nap szabadság majd hiányozni fog, s nem a nyaralásból, hanem a kerti munkából, merthogy ők arra szokták kivenni.

– Mi el tudunk menni átmenetileg segédmunkásnak, Vajszlón sokan építkeznek, szükség van culágerre, vagy a vasiparban maszeknál is kapunk munkát – állították a forgácsolóüzem férfi dolgozói, többek között *Hegedűs Dezső, Tavali Attila, Rencsevics János* –, de a ganzos nők nem tudnak itt a környéken egyéb munkát vállalni. Mi is más kenyérkereseti forrásra kizárólag rövid időszakra gondolunk, hiszen a Ganzhoz ragaszkodunk.

A gyárvezetés február 21-én hozta meg azt a döntést, hogy március végéig mind a háromszázharminc dolgozónak – fizikainak és adminisztratívnak egyaránt – ki kell vennie öt nap szabadságot. Az alkatrészgyár majdnem kizárólag a társgyárak – a Közlekedési Műszergyár és az Elektromos Készülékek és Mérőműszerek Gyára – megrendelésére termel, a tavalyi százhatvanmilliós árbevételből idegennek alig számláztak. A rubel elszámolású export január 18-ai országos szintű radikális leállítása egyben a társgyári megrendelések jelentős visszaesését is jelentette.

– A kényszerszabadság napjait üzemenként a munkaellátás üteméhez igazítjuk – mondta Szép Béla, az alkatrészgyár főkönyvelője. – Ha egyes területeken ez az ütem a későbbiekben is akadozik, akkor az üzemek közötti létszám-átcsoportosítás jön szóba. Elküldeni nem akarunk senkit sem. Az öntödei és műanyagüzemi, valamint a termékszerelési szabad kapacitást megpróbáljuk kitölteni külső megrendelésekkel.

Gadanecz Margit, a vajszlói alkatrészgyár munkaügyi előadója arról tájékoztatott, hogy február 27-én (kedden) összesen tizenheten vettek ki szabadságot (ebből hárman fizetés nélkülit), 28-án (szerdán) pedig 15-en (négyen közülük fizetés nélkülit). Nyugalmas években – s a Ganz Műszer Művek Alkatrészgyárában mindeddig csakis ilyenek voltak – március végén, április elején kezdődnek a szabadságolások, amikor eljön a kerti munkák ideje.

Az idei korai tavaszodás talán feledteti a ganzosokkal, hogy a megszokott idő előtt mennek ki a kertekbe, s remélhetőleg lesz hová visszatérniük – *Kádas Endrével*, a Ganz Műszer Művek vezérigazgatójával folytatott beszélgetés alapján legalábbis ez a meggyőződésem. A vezérigazgató elmondta, hogy az első negyedévre a Kereskedelmi Minisztérium az újraengedélyezéskor nem adta jóváhagyását a Ganz Műszer Művek kérvényére. Így a több millió rubel értékű vevői igény ellenére az NDK-ba csak minimális értékű áru, Csehszlovákiába a tényleges igény húsz százaléka mehet, míg Románia, Bulgária, Lengyelország teljesen kérdéses. Nem is szólva a különböző mérőműszerek és érzékelők közvetett exportjának – ami többek között az Ikaruson, a MOM-on keresztül ment – meghiúsulásáról! A sztornírozott rendelések miatt a Ganz Műszer Műveknél a budapesti Közlekedési Műszergyár és ennek a Szabolcs-Szatmár-Bereg megyei (nyírbélteki) gyáregysége február első két hetében teljes leállásra kényszerült, a szabadságolás csak azokra nem vonatkozott, akik piackeresést végeztek.

– A vajszlói százhetvenmilliós nettó vagyon kihasználtságát és az ott élők munkaellátását egyaránt biztosítani akarjuk – jelentette ki Kádas Endre. – Folyik a piackeresés, jelenleg mintegy negyven nyugati céggel tárgyalunk. Ha ez nem vezet sikerre, akkor két lehetőség közül választhatunk; az egyik: a mostani létszámmal és költséggel tönkremegyünk, a másik: racionális költségcsökkentés. Az elsőről szó sem lehet, az utóbbinál viszont az első számításokat lélek nélkül kell elvégezni. Nem létszámleépítést tervezünk, hanem a nyolcórás munkaidő helyett esetleg határást vezetünk be, illetve az is egy megoldás, hogy gyorsított műszaki fejlesztést végrehajtva a budapesti gyár olyan gyártmányok termelését vállalja el, amelyekhez a vajszlói alkatrészgyár munkahátteret tud biztosítani. Természetesen arra szintén ösztönözzük a gyárainkat, hogy önállóan is keressenek megrendeléseket. E téren két éve teljesen szabad kezük van.

L. Cs. K.

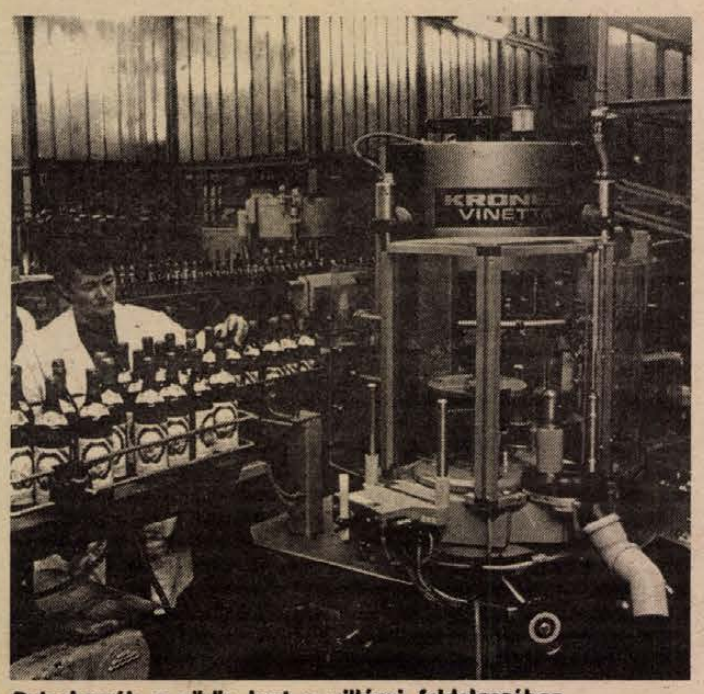

Palackozzák a vörös bort a villányi feldolgozóban

Részvénytársasággá alakult a Pannonvin

Jó bort új formában

Részvénytársasággá alakult a Pannonvin Borgazdasági Kombinát. Ma, amikor élve a társasági törvény adta lehetőséggel, egymás után alakulnak meg az új működési formák, a legtöbb esetben valamilyen gazdaságossági okot kell keresni a változás mögött. Így van ez ebben az esetben is.

A kombinát átformálását sürgető tényezőkről *Halmai János*, már mint a részvénytársaság vezérigazgatója, a következőképpen számolt be:

– A szálak bizony elég mélyre, a trösztről való leszakadásig nyúlnak vissza. Az önálló kombinát annak idején roppant kedvezőtlen pénzügyi helyzettel, óriási hitelállománnyal alakult meg, hiábavalóknak bizonyultak az erőfeszítések az idegen források csökkentésére. Az utóbbi öt évben sorozatosan jelentkező elemi károk mellett a szocialista export átértékelése is durván visszadobott bennünket. Végül az idegen pénzforrás kamatterheinek nagymérvű emelkedése volt az, ami gyors döntésre kényszerített bennünket. Az egyetlen kézenfekvő megoldásnak a bankkölcsönök részvényekké való átváltása mutatkozott, ami által az eddigi kamatterhek nyereségként jelentkezhetnek a jövőben.

A részvénytársaság 19 taggal, 750 millió forintos alaptőkével alakult, a 13 termelőszövetkezet, 4 tanács, valamint egy-egy tangazdaság és külkereskedővállalat kevés készpénzt, inkább eszközt és alapanyagot hozott a vállalkozásba. A kombinát, mint alapító, az rt. létrejötte után kilépett, szerepét a MÉM keretén belül működő vagyonkezelő vette át.

– A szorító pénzszűke mellett hasonlóképpen ösztönzőleg hatott ránk az a felismerés, hogy valódi tulajdonos nélkül nincsen igazi gazdálkodás. Csak a tulajdonos és a munkavállaló közötti érdekütköztetés lehet az az erő, ami a hatékonyság javítására ösztönöz. A részvényeknek egyébként az alapítóknál és a vagyonkezelőnél 60 százaléka talált gazdára, a fennmaradó rész szabad értékesítését most tervezzük. Szeretnénk találni külföldi tőkebefektetőt, de vizsgáljuk a magánszférába való kibocsátás lehetőségeit is – tájékoztatott Halmai János.

Az rt. működési szabályzatának kidolgozása a közeljövő feladata lesz, elsődleges célnak a gazdasági stabilitás megteremtését tűzték ki.

– Működésbeli változásunk kiváltó oka nem az átalakulás, hanem az új piaci helyzet. A kombinát termelésének 36–37 százaléka ment exportra, túlnyomó része a mára teljesen elbizonytalanodott szocialista piacra. Mivel hosszú távon szóbeli ígéretekre nem tudunk építeni, a hazai piac maradéktalan kielégítése mellett célunk csak egy lehet, bővíteni nyugati üzleteink sorát. Fejleszteni szeretnénk angliai, kanadai és egyesült államokbeli kapcsolatainkat. Ez a törekvés a gazdaságosság mellett természetesen magas minőségi követelményeket is támaszt majd munkánkkal szemben. Egyetlen lehetőségünk; megfelelni ezeknek.

K. E.

HÍREK

MÁRCIUS 10., SZOMBAT

Szeretettel köszöntjük névnapjuk alkalmából ILDIKÓ nevű kedves olvasóinkat

A Nap kél 6.09 – nyugszik 17.41 órakor
A Hold kél 16.33 – nyugszik 5.34 órakor

Olvasószolgálat

Hírek, tudósítások, események közölhetők 10–12, valamint 14–16 óráig a 15-000 telefonszámon.

Hírszerkesztő: PATAKI VERONIKA

CB-adóvevőnk hívható 14–16 óráig az USB 33-as csatornán.

Szerkesztőségi hírügyeletes 16–19 óráig a 10-053-as számon NAGY ISTVÁN

– **Főiskolások és egyetemisták pályázhattak** arra az ösztöndíjra, melyet a Sikeres Magyarok alapítvány idén először osztott ki. A nyelvtanulást, a számítástechnikai és menedzsment-módszerek alkalmazásszintű elsajátítását egy évre havi 2500 forinttal támogató alapítványnak két pécsi díjazottja lett: Láng Péter, a JPTE angol–francia szakos hallgatója és Rendes Péter, a PMMF diákja.

– **Járdajavítás miatt** hétfőtől lezárják Pécsett, a Zetkin Klára utcát a Kossuth Lajos és a János utca között. A munka várhatóan két hétig tart.

◆

Halálozás

Mélységes fájdalomtól meggyötört szívvel tudatjuk, hogy feledhetetlen drága férjem, forrón szeretett édesapám és nagypapikánk,

BOROS JÁNOS

február 11-én 80 éves korában elhunyt. A központi temető kápolnájában 13-án 13.30 órakor tartandó gyászmise után 14.00 órakor búcsúztatjuk a központi temető kápolnájában. A gyászoló család.

Fájó szívvel tudatjuk, hogy

PETERNEL JÁNOS,

Bükkösd, szentdomjáni lakos 60 éves korában, tragikus hirtelenséggel elhunyt. Temetése március 13-án 13 órakor lesz a megyefai temetőben. A gyászoló család.

Időjárás

Szombat estig eleinte többször erősen megnövekszik a felhőzet és szórványosan eső, zápor alakul ki. Később felhőátvonulások lesznek, legfeljebb északon, északkeleten fordulhat elő futó zápor, hózápor. A nyugati, északnyugati szél gyakran erős, időnként viharos lesz. A legmagasabb nappali hőmérséklet szombaton 8 és 13 fok között várható.

✲

Péntek reggeli vízállások: Barcs –54 cm, áradó, vízhő 3,0, Drávaszabolcs 9 cm, áradó, vízhő 7,9, Mohács 461 cm, apadó, vízhő 6,8 fok.

Új felállásban az MHSZ

Az MHSZ február 24-i országos küldöttgyűlésén részt vett egy tizenegy fős pécsi városi küldöttség is, amely kibővített vezetőségi ülésen számolt be tevékenységéről. A jelenlévők egyetértettek az utódszervezet, a Magyar Technikai és Tömegsportklubok Szövetsége országos elnökségének megalakításával. Elfogadták a helyi feladatokat. Így például sor kerül klubkörgyűlésre, küldöttgyűlésre, vagyonfelmérésre. Az október 1-jéig tartó társadalmi szervezetté történő átalakulás után a klubok továbbra is szeretnének lehetőséget biztosítani Pécs város minden érdeklődő lakójának a szabadidős és technikai tevékenység gyakorlásához.

J. G.

VÁLASZTÁSI GÁLAMŰSOR A PÉCSI VÁROSI SPORTCSARNOKBAN

Nagy Tamás, az Agrárszövetség országos elnöke Baranyában

Ma a pécsi sportcsarnokban választási gálaműsort tart 14.30-tól az Agrárszövetség. Ebből az alkalomból Baranyába látogat az Agrárszövetség országos elnöke, Nagy Tamás. Programja során kora délelőtt a szövetség tisztségviselőivel a sombereki termelőszövetkezetbe látogat. A szövetkezet Granárium éttermében 9.30-tól 10.30-ig találkozik az Agrárszövetség helyi vezetőivel, a szövetkezeti vezetőkkel, a körzet országgyűlési képviselőjelöltjével, valamint a sajtó képviselőivel, s ennek keretében sajtótájékoztatót tart. Az Agrárszövetség elnöke és a szövetség megyei képviselői 13.10-kor Pécsett megkoszorúzzák Kossuth Lajos szobrát. Ezután Nagy Tamás 13.30-tól a baranyai nemzetiségek képviselőivel találkozik a Lenau Házban, majd fogadja Tolna, Somogy, Zala és Baranya megye agrárszövetségi képviselőjelöltjeit és a TESZÖV-ök vezetőit. A pécsi városi sportcsarnokban a választási gálaműsor során beszédet mond Nagy Tamás országos elnök és dr. Wekler Ferenc, a Baranya Megyei Faluszövetség elnöke.



Baranya megyébe került a Füles 1990-es évkönyvének egyik, a „Népi jóslás" című rejtvényének az első díja. A nyereményt, egy MINOLTA márkájú videokamerát tegnap délelőtt adta át a Füles főszerkesztője, Tiszay László a szerencsés nyertesnek, a mecseknádasdi Szombath Jánosnénak, akit több mint ötvenezer megfejtő közül sorsoltak ki.

*

Lottó-nyeremények

5 találatos szelvény nem volt.
A következő hétre átvitt jutalom nettó összege 7 millió forint.
A 4 találatosokra egyenként 152 228 forintot,
a 3-asokra egyenként 1075 forintot,
a 2-esekre egyenként 37 forintot fizetnek.
A közölt adatok nem véglegesek, a nyeremények ellenőrzése még tart.

◆

Rendezvények

Pécsett, a Ságvári E. Művelődési Házban Perlaki Károlyné, Tőkés Mária festő és grafikus, valamint Bogáthy Ferenc festő, grafikus tűzzománcmunkáiból rendezett kiállítás látható március 31-ig, naponta 8–18 óra között.

A Komló Városi Művelődési Központban borovói munkás képzőművészek kiállítását tekinthetik meg március 25-ig, hétköznap 13–16 óra között, hét végén 16–19 óra között.

A bécsi spanyol lovasiskoláról tart előadást az ifjú és idősebb lóbarátoknak ma 16.30 órakor Balázs József a pécsi akvárium-terráriumban. A rendezvény házigazdája Péter József lovastornaoktató, aki szívesen válaszol a ló- és lovassportról feltett kérdésekre az érdeklődőknek.

☎ 15-000

Csütörtökön este a televíziókreklámban azt közölték, hogy a fővárosban és húsz vidéki, nagyobb városban több helyen is olcsóbban kínálják a húsféleségeket, főként a tőkehúst. Rovatunkhoz sokan fordultak, megyénkben hol van ilyen akció.

A pécsi tanács kereskedelmi osztályán nem tudtak felvilágosítani, ugyanis az osztályra nem kell bejelenteni, ha valamelyik üzlet kedvezményes árusításba fog. Megtudtuk viszont, hogy a Zöldért fehérhegyi boltjában 20–30 forinttal olcsóbban adják a disznóhúst, mert egy máriagyűdi magánvágóhíddal tartják a kapcsolatot. Március 26-tól munkanapokon 10–16 óráig olcsóbban kínál csirkehúst a reménypusztai tsz a pécsi boltjában, a 41-es busz végállomásánál.

Rendőrségi közlemények

A Pécsi Rendőrkapitányság közlekedési alosztálya kéri azon személyek jelentkezését, akik 1990. március 6-án, 14.00 óra és 14.15 óra közötti időpontban Pécsett, a Budai vámi italbolt előtt lévő útszakaszon látták, amint egy fűzöld színű, YC betűjellel kezdődő rendszámú, IFA gyártmányú tehergépkocsi elindult, és ennek következtében a vezetőfülke jobb lépcsőjén tartózkodó férfi az úttestre esett.

Jelentkezni lehet: Pécs, Légszeszgyár u. 8., I. em. 38. sz. helyiségében, vagy a 11-666/1557-es telefonszámon.

✲

A Pécsi Rendőrkapitányság III. rendőrállomása eljárást folytat több bűncselekmény elkövetése miatt Petrovics János, Pécs, Pipacs út 11. sz. alatti lakos ellen.

Nevezett személy ügyében tanúként keressük azt a taxist, aki 1990. február 22-én 23 óra körüli időben Pécs, Nagyárpád, Vigadó utcából szállított 3 fiatalt, 1 fiút és két leányt a Ráji vendéglőbe.

Az ügy eredményes lefolytatása végett kérjük a fenti taxis jelentkezését a Pécsi Rendőrkapitányság III. számú rendőrállomásán, Pécs, Végh József út 1/A. szám alatt, vagy a 41-205, ill. a 07 telefonszámon, vagy a legközelebbi rendőrnél.

◆

Esküvő

PINTÉR GABRIELLA
és
JÁSZKUTI CSABA

szeretettel értesítjük kedves ismerőseinket, barátainkat, hogy 1990. március 10-én 15.30 órakor házasságot kötünk a pécsi központi házasságkötő teremben (Hunyadi út 2. sz.), és azt követően 16.30 órakor a Székesegyházban.

◆

– **Olaszországi koncertkörútvégére utazott** a komlói pedagógus kamarakórus. A zsúfolt program szerint három templomi koncert vár az énekesekre Ravennában és Forli városában. A dr. Szabó Szabolcs által vezetett együttest Forli város tanácsa hívta meg a vendégszereplésre.

Ételmérgezés után

A harkányi Platán Hotel éttermében kedden tömeges ételmérgezés történt és szalmonellás mérgezési tünettel négy embert került Pécsre, a Megyei Kórházba. Egy órán belül fertőtlenítette a Köjál a konyhát, kicserélték a személyzetet és ezt követően ismét működhet a konyha. A vendégeket és a vendégcsoportokat továbbra is fogadja a Hotel Platán étterme is.

– **Nagy siker a Villon-est.** Csak néhány napja látható Pécsett, a Művészetek Háza tetőtéri galériájában a „Megáldva és leköpve..." című est, melynek előadója Moravetz Levente, a Pécsi Nemzeti Színház művésze, máris olyan sikernek örvend, hogy például a 13-i előadásra elővételben elkelt minden jegy. Villon verseit Moravetz Levente előadásában még 14-én, 15-én és 16-án, 19.30 órától láthatják és hallhatják az érdeklődők.

◆

Közérdekű

A Külváros szerkesztősége napi 400–500 Ft-os kereseti lehetőséggel utcai lapárusokat alkalmaz, kötetlen munkaidővel. Érdeklődni a szerkesztőségben (Pécs, Korvin O. u. 20.) lehet hétfőtől péntekig 11 és 16 óra között, illetve telefonon: 15-290.

Tájékoztatjuk az érdekelteket, hogy a pécsi köztemető X-jelzésű felnőtt parcella sírjai 1990. április 30-ával elévülnek. A sírhelyek 1. év május 1. és december 31. közötti időben újabb 25 évre megválthatók. A meghosszabbítást – kizárólag gondozott sírok esetén – az arra jogosultak a vállalat központjában (Pécs, Bolgár Néphadsereg útja 97.) intézhetik. A határidőn belül meg nem váltott sírhelyeket a temető fenntartója – újbóli temetések céljából – használatba veszi. A komlói, szigetvári és pécsi köztemetőben, valamint a Vasas II.-i peremtemetőben az 1979. előtti években elhelyezett urnák tárolási ideje is lejárt. Az urnafülkék újabb 10 évre szóló meghosszabbításáról az év folyamán kell gondoskodni. Baranya Megyei Temetkezést Vállalat igazgatósága.

Közlemények

Tájékoztatjuk a választópolgárokat, hogy az 1990. március 25-én tartandó országgyűlési képviselői választások előkészítésével összefüggően a helyi tanácsok 1990. március 10-e és 16-a között ismételten közszemlére teszik a választók nyilvántartását.

A nyilvántartások a helyi tanácsok hivatali helyiségében, (Pécs városban, a Városi Tanács Kossuth téri hivatalában) tekinthetők meg.

Egyúttal felhívjuk mindazon választópolgárok figyelmét, akik a szavazás napján ideiglenes lakóvagy tartózkodási helyükön kívánnak szavazni, hogy az ehhez szükséges igazolást az állandó lakóhelyük szerinti helyi tanács vb. titkárától szerezhetik be.

Azok az állampolgárok, akiknek állandó lakóhelye 1989. december 31-e után változott meg, ugyancsak igazolással szavazhatnak az új, állandó lakóhelyükön. Az igazolást a korábbi állandó lakóhely szerinti helyi tanács vb.-titkárától szerezhetik be. Az igazolások kiadásának legkésőbbi időpontja 1990. március 24-én, 16 óra.

Megyei Választási Iroda

Különbusz indul Budapestre 15-én, csütörtökön az Erkel Színházba, a Hunyadi László című operára. Indulás 8 órakor a Nevelők Házától. Az előadás 19 órakor kezdődik, jelentkezés a Nevelők Házában.

Munkavédelmi videofilmtár nyílik március 15-én Pécsett, a Fúzió Szakszervezetek Kulturális Központjában. Érdeklődni 8 órától 16.30 óráig lehet a 10-554-es telefonon.

Borversenyt rendeznek Pécsen. Nevezni március 23-án 9–17 óráig, 24-én 8–13 óráig lehet Pécsen, az Aradi vértanúk útja 55-ben, a püspöki pincében.

Díjtalan lomtalanítást végeznek Komlón és környékén, Somogon, Szilvásvon, Kenderföldön, Mecsekjánosiban március 11-ig.

Diákmenedzserklub indul középiskolásoknak az autonómia, a kreativitás, a vállalkozókedv jegyében, elsősorban azoknak, akik iskolai környezetük aktívabb alakításához szeretnének képességeket, gyakorlatot szerezni. A klubot középiskolások és néhány pedagógus szervezi. Jelentkezni lehet levélben az alábbi címen: Misszó, Pécs, Jókai u. 2., 7621.

1990. március 10-én hatályba lép Pécs Megyei Város Tanácsa 1990. évi 1. számú tanácsrendelete, amely a közterületeken végzendő munkák és közterület-foglalások összehangolásának szabályozásáról szóló 1977. évi 11. számú rendeletet helyezte hatályon kívül. A rendelet megtekinthető a hivatal ügyfélszolgálati irodáiban (Perczel u. 2., Vasas, Hird, Nevelési Központ).

04-05-07

Tűz keletkezett egy szikra miatt Mohácson, a TEMAFORG-telepen, egy rongytépő gépsoron, pénteken délben. 150 000 forint a kár.

*

MA ESTE A NEVELÉSI KÖZPONTBAN

Híd Steiermarkból Baranyán keresztül Kolozs megyébe

„Híd Steiermarkból Baranyán keresztül Kolozs megyébe" címmel műsoros népművészeti est lesz ma, szombaton este 6 órakor a Ivovkertvárosi Apáczai Csere János Nevelési Központ művelődési házának nagytermében.

Eredetileg grazi felajánlás alapján „csak" stájer népviselet-bemutató program lett volna, de januárban „nemzetközivé" szélesedett a rendezvény terve azzal a céllal, hogy az est bevételét Baranya új testvérmegyéje, Kolozs népművészetének támogatására fordítják.

A programban stájer népzenei csoport kísérőzenéjével dr. Gundhild Holaubek asszony vezeti a Steirisches Heimatwek népviseleteinek divatbemutatóját. Fellép a güssingi kórus, a Nevelési Központ gyemek-néptáncegyüttese, az egyházaskozári Csángó Népdalkör, a Leőwey Táncegyüttes és a Baranya Táncegyüttes. És tegnap délután megérkezett „a híd harmadik pillére", a kolozsi népzenei együttes: Szép Gyula (brácsa), Bardócz Sándor (hegedű), Könczei Csilla (nagybőgő), Tótszegi Tekla (ének), Lengyel László (ének).

Az estre belépődíj nincs, az önkéntes adományokat, csakúgy, mint a támogató intézmények, vállalatok ajándékaiból rendezett tombola bevételét a kolozsi népművészet javára fordítják a Vöröskereszt közvetítésével.

Holnap, vasárnap 10 órakor a Lenau Ház előadótermében (Munkácsy Mihály u. 8.) Stájer néphagyományok címmel diavetítéses előadást tart dr. Gundhild Holaubek grazi néprajztudós.

Egészségügyi szolgálat

SZOMBAT–VASÁRNAP

Mindennapos felvételi ügyeletek gyermek betegek részére Pécs város: POTE Gyermekklinika, Szigetvár város és járás, a pécsi és a volt sellyei járás: Megyei Gyermekkórház. Gyermeksebészeti, kórházi felvételt igénylő gyermekfülészeti betegek, égett és forrázott gyermekek részére páratlan napokon: POTE Gyermekklinika, páros napokon: Megyei Gyermekkórház Pécs és a megye egész területéről.

SZOMBAT

Pécs város lakossága részére: felnőtt belgyógyászat, sebészet, baleseti sebészet: POTE I. sz. Sebészeti és Belgyógyászati Klinikája. Égési sérülések: Honvéd Kórház. Koponya- és agysérülések: Idegsebészet. Pécs város és a csatolt községek neurológiai betegeinek felvételét a Neurológiai Klinika, pszichiátriai betegeinek felvételét a Pszichiátriai Klinika látja el. Szemészeti betegek ellátása. POTE Szemészeti Klinika. Felnőtt orr-fül-gégészet: POTE Orr-Fül-Gégeklinika.

SZOMBATON NYITVA TARTÓ GYÓGYSZERTÁRAK

Pécs, Lánc u. 20. 10/8. sz. gyógyszertár 7.30–13.30 óráig, utána zárt ajtók mellett ügyeletet tart. Pécs, Széchenyi tér 2. 10/1. sz. gyógyszertár 8–13 óráig, Pécs, Bajcsy-Zs. u. 23. 10/14. sz. gyógyszertár 7–18 óráig, utána zárt ajtók mellett tart ügyeletet. Pécs-Kertváros, Krisztina tér 10. 10/57. sz. gyógyszertár 7–12 óráig.

SZOMBATI KÖRZETI ORVOSI UGYELET

Az Egyesített Egészségügyi Intézmények az alábbiak szerint biztosítja a körzeti orvosi ellátást szombaton a sürgős orvosi ellátásra szoruló betegek részére.

Pécs város, valamint Abaliget, Kozármisleny, Pellérd, Berkesd, Nagykozár, Kővágószőlős, Görcsöny, Egerág és a csatolt községek felnőtt lakossága részére szombaton reggel 7 órától vasárnap reggel 7 óráig a Lánc utcai rendelőintézet földszinti körzeti orvosi ügyeleti helyiségeiben. Telefon: 14-347.

Fogászati ügyelet szombaton reggel 7 órától vasárnap reggel 7 óráig a Lánc utcai rendelőintézet földszinti ügyeleti helyiségeiben, gyermekek részére is.

Pécs város gyermeklakossága részére szombaton reggel 7 órától vasárnap reggel 7 óráig a Gyermekklinikán, Pécs, József A. u. 7. (bejárat a Bajnok u. felől). Telefon: 10-938. A berendelt betegek ellátása 8–13 óráig történik ugyanitt.

A városkörnyéki községekben és Egerágon lakó gyermeklakosság (0–14 éves korig) részére az ellátást a Megyei Gyermekkórház (Pécs, Nyár u. 8.) ambulanciáján végzik szombaton reggel 7 órától vasárnap reggel 7 óráig. Telefon: 13-144.

VASÁRNAP

Pécs város lakossága részére felnőtt belgyógyászat, sebészet, baleseti sebészet: POTE II. sz. Sebészeti és Belgyógyászati Klinika. Égési sérülések: Honvéd Kórház. Koponya- és agysérülések: Idegsebészet. Pécs város és a csatolt községek neurológiai betegeinek felvételét a Neurológiai Klinika, pszichiátriai betegek felvételét a Pszichiátriai Klinika látja el. Szemészeti betegek ügyeleti ellátása 17 órától: POTE Szemészeti Klinika. Felnőtt orr-fül-gégészet: POTE Fül-Orr-Gégeklinika.

VASÁRNAPI ÉJSZAKAI KÖRZETI ORVOSI UGYELET

Pécs város felnőtt lakossága részére egy helyen, a Lánc utcai rendelőintézet földszinti ügyeleti helyiségeiben, minden este 7 órától másnap reggel 7 óráig. Telefon: 14-347.

Fogászati ügyelet minden este 7 órától másnap reggel 7 óráig a Lánc utcai rendelőintézet földszinti ügyeleti helyiségeiben, gyermekek részére is. Telefon: 14-347.

Gyermeklakosság részére egy helyen, a Gyermekklinikán, Pécs, József A. u. 7. (bejárat a Bajnok u. felől) este 7 órától másnap reggel 7 óráig. Telefon: 10-938.

ÉJSZAKAI UGYELETES GYÓGYSZERTÁRAK

Pécs, Lánc u. 20. 10/8. sz. gyógyszertár, Pécs, Bajcsy-Zsilinszky u. 23. 10/14. sz. gyógyszertár.

✲

SOS-ÉLET telefonszolgálat díjmentesen hívható a 12-390-es számon, este 7 órától másnap reggel 7 óráig.

Információk

– Csak a nők bálozhatnak. Sombereken, a Granáriumban ma, 19 órától rendkívüli farsangi est kezdődik, amelyen csak nők vehetnek részt. Férfi csak úgy léphet be, ha nőnek öltözik fel. Így eleve női ruhát öltenek a pincérek, felszolgálók, a zenekar tagjai. Az úgynevezett asszonyok és lányok báljának nagy a népszerűsége, a csak női mulatságot immár negyedik éve megrendezik.

– **A hagyományos vasárnapi vásárt** megtartják Pécsett március 11-én, még akkor is, hogy ekkor munkanap lesz.



Önbizalom, hit, távlatok (3.)

Mi legyen az alapja a nemzeti közmegegyezésnek?

Súlyos örökséget vesznek át, embert próbáló nehéz feladatot vállalnak most azok a pártok, amelyek a választás után a kormányban vagy annak konstruktív ellenzékeként az országot ebből a súlyos és sokoldalú válságból európai szintre kívánják felemelni. A pártok kidolgozták elgondolásaikat, a programok elkészültek.

Néhány megoldásra váró, kiemelkedően nehéz feladatot neveztünk meg és adtunk át megválaszolásra minden induló baranyai pártnak. Arra kértük őket, mutassanak kiutat, adjanak távlatot, a mainál több önbizalmat és megalapozott hitet a jövőt illetően. Egy-egy témában, egymás mellett közöljük elgondolásaikat. Választás lesz, s a választónak látnia kell a különbözőséget, de az azonosságokat is.

Harmadik témánk

A kiszélesedő lehetőségek, a felszabadultabb légkör, a sikert hordozó kezdeményezések ígéretes jövőt jeleznek. A jelenben és a közvetlen holnapban azonban nyomasztóak a félelmek: hétről hétre nehezebb a megélhetés, mind több fiatalnak kilátástalan a lakáshoz jutás, nő a bűnözés. Tartanak a visszarendeződéstől, és tartanak a sommás megés elítéléstől. A félelem bénít és rossz tanácsadó.

KÉRDÉSUNK: Mitől nem kell félni, és mivel kell tartósan együttélnünk? A nemzeti közmegegyezésnek mi legyen az alapja?

HVK

Kaposiné dr. Dunai Mária, a Hazafias Választási Koalíció képviselőjelöltje:

– Mitől félünk?

Attól, hogy a Parlament pártfrakciók harcának színterévé válhat, hogy tovább romlik a közbiztonság, nő a bűnözés, egyre nagyobb lesz a nyomor és egyre nagyobb lesz a társadalmi rétegek közt a szakadék. Elterjedt a hír, hogy „B" listák készülnek, miközben mi demokráciára várunk. Sokszor tapasztaljuk, hogy vannak csoportok, akiket indulataik hajtanak és ezek miatt az indulatok miatt nem tudnak különbséget tenni a tisztességes, törvényes el- és beszámoltatás, illetve a törvénytelen és tisztességtelen leszámolás közt.

Sokan elfelejtik, hogy a korábbi vezetői posztok birtokosai közt is voltak és vannak jólképzettek és egyenesgerincűek. Visszataszítja a választókat, ha a választási gyűléseken egymást szidják, ahelyett, hogy társadalmi összefogásra, egymás iránti megértésre, megbecsülésre és egy szebb jövő építésére hívnák fel a jóra és biztonságra vágyó állampolgárokat.

Mit kéne tennünk ahhoz, hogy ne féljünk?

Fontosnak tartom a közmegegyezést, melynek alapja lehetne:

– Egy új demokratikus és hatékonyan működő gazdasági-politikai modell, amely épít és számít minden tisztességes állampolgárra.

– Esélyegyenlőség gazdaságban, politikában, közéletben egyaránt.

– Összefogás, hit, toleranciа, hisz ezek nélkül nem építhetjük fel a demokratikus Magyarországot.

A jövőt mi építjük, minden rajtunk múlik. Fogjunk össze és bizonyítsuk be, hogy képesek vagyunk tisztességesen, indulatok nélkül élni és dolgozni.

SZDSZ

Bretter Zoltán, a Szabad Demokraták Szövetségének képviselőjelöltje:

– Nemzeti közmegegyezésünk alapja legyen az, hogy társadalmunk megadja magát a demokráciának. Mert többpártrendszer már van, parlament lesz, következésképpen a parlamenti demokrácia esélyei jók, viszont elszomorítóan és veszélyesen hiányzanak azok az önszerveződések, közös feladatok köré rendeződő csoportok, melyekre aztán működőképesen épülhetnek rá a parlamenti demokrácia átfogó intézményei. Ahogy Bibó István mondta: a „szabadság kis köreit" kellene mindenütt látnunk. Ezek nélkül egy társadalom kiszolgáltatott, védtelen, s ami még rosszabb, képtelen működtetni a demokratikus technikákat.

Tudta tán az előző hatalom, hogy éppen az önszerveződések apró, biztonságot adó, határtalan rendszere teszi magabiztossá az embereket és védi őket egymástól, az utasításoktól, a parancsoktól. Most pedig az értelmetlen rettegés sivár mezejét hagyja maga után. (És még mennyire működnek a régi reflexek! Grósz Károly fehérterrorral, Németh Miklós vörösterrorral ijesztget, de mindketten sejtetni engedik: hála bölcs vezetőinknek, egyik sem következett be.) Ez az örökségünk, ide kell építkeznünk. Hogy a vásárló ne féljen az eladótól, a kérelmező ne féljen a tanácsi dolgozótól. Hogy az, akinek szolgálatot kell teljesítenie, az ne uralkodjon; akinek joga van, az bátran követeljen. És aki választhat, az ne legyintsen, ne tekintse, mert nem tekintheti többé a politikát „úri huncutságnak". A totalitarizmusból (csúnya a szó, mint az, amit jelöl) az érdekvédelmi szervezeteken (valódi szakszervezetek!), egyesületek, egyletek, baráti társaságok sokaságán, önkormányzatokon keresztül vezet az út a demokráciába.

Kereszténydemokrata Néppárt

Liszkay Teréz, a Kereszténydemokrata Néppárt képviselőjelöltje:

– Félünk. Mitől is? Hogy Állambácsi többé nem ad. Nincs, miből. Csak elvesz. Tőlünk sincs miből. Állambácsi elvette. Az önállóságunkat is. Meg kéne keresni. Létbizonytalanság. Egyéni és össznépi.

– Mi urunk: a Pénz, – mondta Ady. Nincs. Nemcsak ady, kossuth se sok. Koldulunk. Konvertibiliset. Segítenek? Cserbenhagynak (sokadszor)? Cserébe mit akarnak?! Mit kínálhatunk? Ki szégyelli kolduscondráit, ki büszke rá. Világszínvonalnak hiszi. Nem világosítjuk fel. Magunkat se. Hisz: mi eladható még? Mennyiért? Ki adja el? Kinek?! És hová teszi?! Ikarosz szárnyai a porban, égigérő rubelaktívum, milliárdos segély Ortega utódjának... Neki is. Nekünk? Egy hadseregcsoportra való villanyszámla. Több nem lesz? Más eladható?...

– Az állam Én vagyok – mondta a Napkirály. Jó, hogy megmondta. Legalább tudták. A franciák. Mi nem tudjuk. Oldalpillantások. Lehet, hogy ő? Vagy ez itt, a másik oldalon? Honnan jött? S főleg: hová tart? Pauluskénti végzi (mondjuk Snagovban), avagy újra Sauluskénti mutatkozik be (mondjuk Szolnokon)? Félünk. Az árnyaktól? Önmagunktól. Nézzünk a tükörbe! Nézzünk tükörbe: EGY NEMZETNÉL SEM VAGYUNK ALÁBBVALÓK!

FIDESZ

Németh Zsolt, a FIDESZ tanácsadója:

– Válasszuk külön a politikai természetű és az egyéb félelmeinket. Ami a politikai természetűeket illeti: ha a ma élő generációk által megért utolsó rendszerváltásra, a kommunisták 1947–48-as uralomra jutására gondolunk, jogosan merülnek fel az aggodalmak: vajon most is valami hasonló elé nézünk? Én az akkori és a mostani rendszerváltás között alapvető különbségeket látok. Akkor egy párt az eszközökben nem válogatva ragadta meg a hatalmat és építette ki diktatúráját. Ma ennek a hatalomnak a felszámolása és a pluralizmus, a demokratikus intézmények kiépítése folyik, hangsúlyozottan békés módon és eszközökkel. A FIDESZ ismert álláspontja szerint azonban ne keverjük össze a békés rendszerváltást a békés hatalomátmentéssel!

A politikai természetű félelmek főleg a régi rendszer hivatali apparátusában, államigazgatásában, gazdasági irányító szerveiben élnek és attól tartanak, hogy ők testületileg kompromittálódtak és tömeges elbocsátásokkal, B-listázással számolhatnak. Erről így szó sincs! Természetesen számos vezető poszton lesznek személycserék, mint ahogyan a demokráciákban kormányváltás után szokásos, hiszen az új kormánynak biztosítani kell – működőképessége érdekében – az államigazgatás lojalitását. A szakértőkre és szakemberekre azonban a jövőben még nagyobb szükség lesz, mint eddig.

A félelmek más része nem a politikai változásokkal kapcsolatos. A kérdésben is említett bűnözés pl. változatlanul azon jelenségek közé tartozik, amelyekkel sajnos tartósan együtt kell élnünk. De itt lehetne mást is említeni. Súlyosnak és félelemkeltőnek tartom környezetünk szennyezettségét, az ezzel összefüggő betegségek terjedését.

A nemzeti közmegegyezés alapjául néhány alapelv szolgálhatna. Ilyenek szerintem a türelem, a tolerancia, a másság tiszteletben tartása és mindenek előtt a másik ember életének, személyiségének abszolút értékként való elismerése. Hogy egy társadalomban milyen értékrendszerek érvényesülnek és hatnak, az sajnos egyáltalán nem kívánságműsorban dől el, a közvetlen befolyásolásra minimálisak a lehetőségek.

Független Kisgazda Párt

Csirke Ernő, a Független Kisgazda Párt megyei elnöke:

– A szabad választások kiírásával lehetőséget kapunk végre saját sorsunk alakítására, arra, hogy demokrácia legyen, elindulhassunk azon az egyetlen úton, amely szebb, jobb jövőt biztosít. Ettől nem félünk, ezt várjuk! – A visszarendeződéstől való félelem szétoszlott, a félelmet már csak a régi rend hívei próbálják szugerálni. Munkahelyféltés valóban van. Tetye-tutya módon indult csak meg a szerkezetváltás, s bizonytalanságban tartani embereket nem tisztességes.

Egy volt párttitkárnak sem kell félnie, ha élt a neki járó privilégiumokkal: soron kívül autót kapott, hamarabb jutott lakáshoz, stb., bár van véleményünk erről is. Akik viszont olyasmiket követtek el, amiért büntetőjogilag felelősségre vonhatók, azokat elszámoltatjuk. Jogállamhoz illő módon, bíróságok előtt kell elszámoltatniuk.

A bűnözés növekedése a régi rendszer hagyatékaként ránk maradt gazdasági csőd, s erkölcsi lezüllesztés közös következménye. A bűnüldözést jól megfizetendő, szakértelmet követelő foglalkozásnak tartjuk.

Szocialista Párt

Dr. Vonyó József, a Szocialista Párt képviselőjelöltje:

– Valóban félnek az emberek. Makulátlan emberek is. Nemcsak azért félnek, mert bizonytalan a gazdasági és a politikai helyzet, nő a bűnözés. A bűnözés nemcsak azért növekszik, mert a közrend őrei félelmükben visszafogottabbá váltak. Az emberek azért is félnek, mert nincs önbizalmuk – a hatalommal szemben.

Eddig az állam (hatalom) adott munkát, bért, lakást, iskolát, művelődési lehetőséget, nyugdíjat, stb., s szabta meg a véleménynyilvánítás határait. Az emberek most attól is félnek, hogy csak a hatalom birtokosai változnak, s ezáltal azok köre, akiket a hatalom sújtani fog.

Ahhoz, hogy félelmeink megszűnjenek nem elég az, hogy a hatalomra törő pártok – hirdetett elveiknek megfelelően: demokratikusan esélyegyenlőséget biztosítsanak mindenkinek. Hosszú távon legfontosabb: az állampolgár tapasztalja (és tudatosítja is önmagában), hogy ő és családja a társadalom alappillére, hogy önerőből és kisebb-nagyobb közösségekben összefogva képes biztosítani megélhetését, biztonságát. Nem ő van alárendelve a hatalomnak, hanem a hatalom neki(k). Az utóbbi szerepe pedig nem több, mint a társadalom működésének koordinálása, a segítés. Ezen a ponton megszűnik a félelem a hatalomtól és a hatalomváltástól.

Magyar Demokrata Fórum

Pap András, a Magyar Demokrata Fórum országgyűlési képviselőjelöltje:

– A belső zavarkeltés, a káosz a bolsevizmus ősi módszere. A félelmeket mesterségesen szítják. A rendszer eddig közömbös és tompa embereket termelt ki. A hatalom gazdasági szférába való átmenekítéséhez most pénzügyi terror, bizalmatlan légkör: riadalomkeltés, az „értelem" és a tájékoztatás kisajátítása, az erkölcs rágalmakkal való relativizálása, a ló túlsó oldalán pedig a liberalizmus rózsaszínű léggömbjének föleresztése szükségeltetik.

Nem kell félnünk jobbik önmagunktól. Nem kell félni: megtaláljuk emberi és nemzeti mértékünket a hazugsághegyek alatt. Ez a cél hozta létre és ez a cél tartja életben a Magyar Demokrata Fórumot. A kicsinyhitű ostobaság a legrosszabb tanácsadó, táplálkozzék bár kétkedésben oldott tájékozatlanságból. Sokáig együtt kell éljünk a csonkultság tudatával. Van, ami soha nem adható vissza. A nemzeti közmegegyezés alapja a pontosan megfogalmazott és hittel képviselt nemzeti közérdek legyen.

Szövetség a faluért

Dr. Kóbor Gyula, a Szövetség a faluért, vidékért választási párt képviselőjelöltje:

– A faluszövetség híve a békés rendszerváltásnak. A folyamat békés jellege az egyetlen garancia az ország fennmaradására, a kedvező nemzetközi körülmények kihasználására. Egy leszámolási hullám ezt lehetetlenné tenné.

Egyetértünk a felelősök megnevezésével, erkölcsi – ahol indokolt – büntetőjogi felelősségre vonásával. Minden becsületes ember érdeke azonban, hogy a boszorkányüldözést, egész szervezetek bűnössé nyilvánítását kizárjuk. Egy ilyen folyamat végtelenül igazságtalan, embertelen és alkalmat ad a sértett emberek személyes bosszúállására.

Támogatjuk, hogy a politikailag fontos kulcspozíciókban váltógazdaság alakuljon ki. Szorgalmazzuk e beosztások előzetes pártközi megállapodásokon való rögzítését, de a szakértelemhez kötött pozíciókban követeljük az emberi és szakmai alkalmasság – mint egyetlen szempont – érvényesülését.

Támogatjuk az államigazgatás politikamentesítését, szakmai és működési folyamatossága fenntartását. Az elvtelen hatalomátmentés ellen minden területen tiltakozva, a szellemi tőke és a gyakorlottság megőrzését követeljük. Most és a jövőben is felépünk az ellen, hogy a pártok saját embereiket – szolgálataikért – pozíciókkal fizessék ki.

Az a párt, amely emberi indulatok felszításával, leszámolási hullám elindításával politizál, erkölcstelen, és hatalomra kerülve saját csapdájába esik.

SZOCDEM

Dr. Angyal Ottó, a Magyarországi Szociáldemokrata Párt alelnöke, képviselőjelölt:

– A félelmet le kell győzni, mert az emberek félelme erősíti a zavarosban halászó „rendcsinálókat", valamint a bűnözőket. A Magyarországi Szociáldemokrata Párt ellenzi a „B"-listát és a leszámolást. Korrekt elszámolást és felelősségre vonást igénylünk. Jogi eszközöket nem engedünk alkalmazni olyan esetekben, amikor csak a politikai vagy erkölcsi felelősség kérdése merül fel. A gazdasági életben pártállástól függetlenül egyetlen szempontként csak az alkalmasság vehető figyelembe.

MSZMP

Dr. Bödő László, az MSZMP megyei koordinációs bizottságának elnöke:

– Az emberek valóban félnek. Féltik a jövőjüket, gyermekeik jövőjét. Sajnos, erre minden okuk megvan. Egyremásra hallani olyan programokat, amelyek ezt alátámasztják. Pl. Kelet Népe Párt: „Az országot kommunistamentessé kell tenni, minden beosztásból le kell váltani azokat, akik tagjai voltak a pártnak (MSZMP)." Ezek szerint a kommunisták talán elhagyják az országot? És melyik irányba? Egy másik párt le akar váltani minden műszakit, aki nem az ő pártjának tagja. Leszámolni, elszámoltatni, felelősségre vonni... stb. Hogyan lesz ebből békés átmenet? Nyugodt, alkotó munka? Talán több bizalomra volna szükség, hiszen mi sem akarunk visszarendeződést.

A másik nagy gond az infláció elszabadulása, a nagymérvű áremelések, amelyek mindenkit, de főleg a kiskeresetűeket súlyosan érinti. Ide értem a nyugdíjasokat és a fiatalokat is, akiknek a helyzete egyre reménytelenebb.

Jelentősen romlott a közbiztonság, s ezen csak egy jól felszerelt rendőrség tudna változtatni, a jelenleginél nagyobb önbizalommal. A megoldás a közmegegyezés, amely megszüntetné az egyes pártok és tagjainak, a lakosság egy részének fenyegetettségét, hogy mindenki a gazdasági, társadalmi megoldásra tudna összpontosítani.

Magyar Néppárt

Pusztai Tamás, a Magyar Néppárt királyegyházi szervezetének elnöke:

Bibó István meghatározása szerint demokratának lenni annyi, mint nem félni. Ez igaz fordítva is. Ahol a lakosság, a nép tartósan élt félelemben: ott nemcsak a hatalom részesei közt fehér holló a demokrata, hanem a nép körében is.

Márpedig a félelem napjainkban nem csökken, hanem nő, sőt új elemek is „gazdagítják". Most már nemcsak a nép fél a vezetőktől, hanem fordítva is. Az ingatag hatalom felváltva él az erőszak és a mézesmadzag eszközeivel, amitől tovább nő a zűrzavar. Ugyanakkor a bizonytalanság és a vele járó félelem megjelent a gazdaság és az erkölcs szférájában is, betöltve a falu mindennapjait. Az általános bizalmatlanság nehezíti az együttműködést, összefogást azok közt is, akiknek érdekei közösek: a népet gyengíti, demoralizálja a széthúzás. Az alkalmatlan vezetők leváltása késik – ettől nő a feszültség. Az átalakulás egyrészt túl „békés" (magyarán mondva kibírhatatlanul lassú), másrészt mindkét oldalon túl sok olyan indulat halmozódik fel, mely nem a demokratikus módszerek számára kedvező. Pedig amilyen igaz, hogy az alkalmatlan vezetőket mielőbb le kell váltani, ugyanúgy igaz az is, hogy elsősorban nem a hatalomgyakorlók személyének, hanem a hatalomgyakorlás módjának kell megváltoznia. Ez pedig az adott körülmények között, ha nem is lehetetlen, nagyon nehéz.

1990 Választások, változások

KRÓNIKA

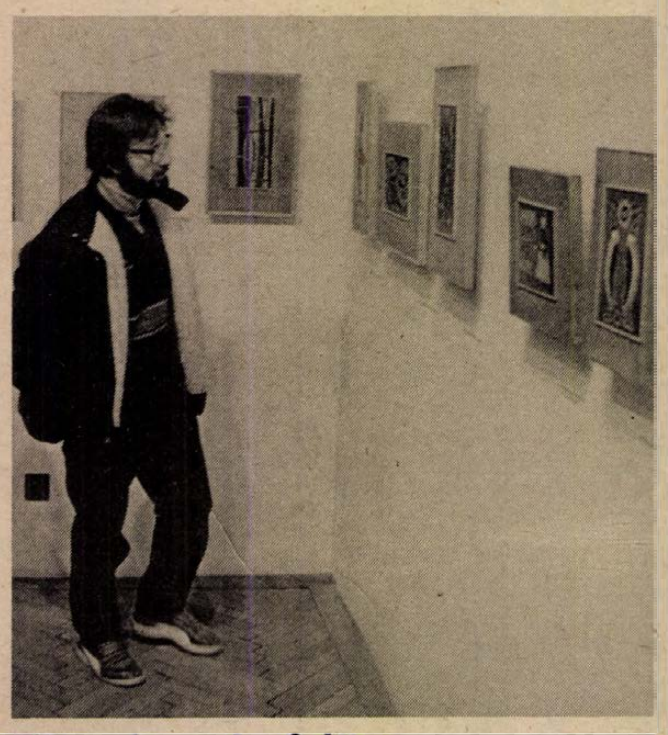

Fények a víz fölött.

Először is adjuk meg a tiszteletet annak a háromnegyed évszázadnak, amely immáron, március 22-én eltelik *Horváth Olivér* festőművész fölött. Annak a hetvenöt esztendőnek, amely a képek, az életmű tárgyi bizonyítékai felől nézve a klasszikusan értelmezett szépség igézetében telt. Ez az eszmény azokban válik olyan magától értetődően bensővé, akikben a természettel, a külső világgal való azonosulás és azonosságkeresés erősebb a némelykor túlhajtott énkeresésnél, akikben a befogadás vágya, a harmóniaigény erősebb az introverziónál, az önreflektív kísérletezés hívásánál. Üljön a vizekre pára, üljenek a tájra súlyos alkonyi fények, ragyogja be a túlpartot a napfény, essék szét a kép a ragyogás pointilista tükördarabjaira –: az oldott, levegős akvarellek és gouche-ok ezt a lírai, áhítattal telt szemléletet visszhangozzák. A vizek fölött fények lebegnek, a Balaton, a Bodrog, a Tisza, a Mura ismerős csendje, Tokaj, Mecsek és a kedves, Bonyhád környéki dombok, a Völgység lankái, ismerős hajlatai köszönnek ránk ebben a piktúrában, amelyben a néha felbukkanó ember a környezet természetes része marad.

Az akvarell rendkívül könyednek tetsző letétjeivel, az ecset olyan elegáns és friss színeket csillantó táncával csupa csapda, légiességében is a legnehezebb, legnagyobb fegyelmezettséget követelő műfajok egyike. Horváth Olivér számára a friss zöldek, szelíd barnák levegős tágassága. A geometrikus absztrakció csak kirándulás, a festői nyelv irányváltása, már túl élete delén, a tűzzománccal való behatóbb ismerkedéssel kezdődött, hogy az e műfajban rejlő lehetőségeket is próbára tegye. A vizek fölött lebegő fények után, kezdve a hetvenes évektől, mintha kő hullana a tóba: a kísérletező kedv ebbe a színeiben is expresszív, súlyos, mélytűzű anyagba komponál jelképeket, jeleket – többnyire a magyar népművészet, a finn-ugor legendakör közérthető toposzait. Sokrétű munkássága murális munkáknak, plasztikáknak sincs híján. Mindamellett életét pedagógusként, szakkörök életrehívójaként élte és éli, 1940-től 1959-ig a Bonyhádi Evangélikus Gimnázium tanára, nyugdíjba a Pécsi Tanárképző Főiskola rajz tanszéki docenseként vonult. Munkái számosabban a pécsi, a bonyhádi és a szekszárdi múzeum kiállítótermeiben találhatók meg, s emlékezhet pedagógiai, művészi tevékenységére a MÉV képzőművész köre is, amelynek két évtizeden át volt odaadó gazdája.

B. R.

Hangverseny.

Minden évben tavasz táján mutatja be műsorát a pécsi Ifjúsági Ház zenekara. Már szinte törzsközönsége van az együttesnek, akik várják, számítanak erre a koncertre. Így volt ez az idén is, március 2-án este a Liszt Teremben.

A két vezető, *Mihályi István* és *Marosy László* zenei újdonságokkal, ismert és még kevéssé ismert szólistákkal lepi meg évről évre a hallgatóságot.

Noha a zenekar tagjai a másfél évtized alatt jócskán változtak, cserélődtek, a lelkesedés, az együtt muzsikálás igénye, öröme – úgy tűnik – változatlan. Locatelli: c-moll concerto című művével indított a zenekar. A belépések, a pontos ritmusok, az egyöntetű hangzás tekintetében e nyitó műsorszámban még nem talált igazán magára az együttes.

A továbbiakban azután fokról fokra vált egyre magabiztosabbá, magával ragadóvá.

Bach: d-moll verseny két hegedűre című kompozíciójában a szólót *Regina Brandstätter* és *Mihályi Éva* játszotta. Az osztrák Brandstätter a Bécsi Zeneakadémián tanul, Mihályi Éva pedig a Budapesti Zeneakadémia növendéke. Mindketten ötödévesek. Egymást kiegészítve, lendülettel, tehetségesen muzsikáltak. Különösen a lassú tételben érezhettük, hogy mindketten ígéretes muzsikusok. A zenekar teljesítményét is inspirálta a szólisták játéka. Vivaldi: A-dúr concertóját Marosy László vezetésével stílusosan oldotta meg a zenekar. A hangverseny igazi nagy élménye azonban a szünet után megszólaltatott Bach: C-dúr kétzongorás versenye volt. *Horesnyi Mónika* és *Horesnyi Orsolya* igényesen, biztonságosan zongoráztak.

Mihályi István irányítása alatt a zenekar igazi partnere volt a szólójátékosoknak.

T. Zs.

Töretlen életmű

Gyarmathy, a homo ludens

A természet rejtett arcát kutatja

Eltűnődhetünk gazdaságunkon, ha elnézzük, miként sorjáznak az újkori pécsi művészet történetének évfordulói. Tavalyelőtt köszöntöttük Victor Vasarelyt – Vásárhelyi Győzőt – 80. születésnapján, s tavaly emlékeztünk meg Martyn Ferenc születésének 90. évfordulójáról is. Idén, január 14-én volt Dobrovics Péter – Petar Dobrović –, a magyar aktivista mozgalom jeles festője s a kétészéletű Baranya–Bajai Szerb–Magyar Köztársaság kétes politikai szerepű vezetője születésének centenáriuma. Ő volt az elnöke az épp 70 éve, 1920-ban megalakult Pécsi Művészkörnek, amely a Pécsről, Baranyából elszármazott bauhauslerek egy része mellett Gábor Jenőnek is egész alkotói pályájára érvényes útravalót adott. A konstruktív szemléletű festő-rajztanár egykori tanítványa, a századközepi magyar absztrakció legkövetkezetesebb képviselője, Gyarmathy Tihamér pedig most, március 8-án volt 75 éves.

Az elmúlt évtizedben Gyarmathy Budapesten és Pécsett is több önálló kiállítást rendezett. Pályaíve, életműve nyitott könyvként áll előttünk. Programja világos, küldetése egyértelmű. Enyhén novecentista, majd Derkovits hatását mutató kezdetek után az igazi fordulat a negyvenes évek derekán az Európai Iskola s a belőle kivált Négy Világtáj Galéria közegében következik be. A Kállai Ernő-féle absztrakcióértelmezés által kiszabott úton jár Gyarmathy azóta is, s ma is „a természet rejtett arcát" kutatja, az „Új világképet" fogalmazza meg minden festményén. Természettudományos alapokra építő művészete a tér, idő, relativitás filozófiai problémáinak, a mikro- és makrokozmikus tér távlatainak és szerkezeti viszonylatainak érzéki megjelenítésére vállalkozik. Ezt a nagyszabású programot úgy valósítja meg, hogy sem a tudálékosság, a didaktikus szájba rágás, sem a magyar művészeti közéletben szinte kötelezőnek tekintett fennköltség vádja nem illetheti.

Gyarmathy 75 évesen is igazi homo ludens. Játszik rendületlenül: ezt sugallja élete során gyűjtött tárgyakból alakított fantasztikus környezete, ezt mutatják festészete fő vonulatától látszólag elütő kísérletei – fotogrammjai, objektjei –, de ezt bizonyítja néhány geometrikus alapelemre szűkített, ökonomikus rendszerre építő festői munkamódszere is. Hosszú pályáján Gyarmathy Tihamér nemegyszer polgári egzisztenciájával, életével is játszott –, hogy ne kelljen soha kettős játékot űznie. Jutalma e szinte egyedülállóan töretlen életmű, s a megmagyarázhatatlanul késői elismertetés. De a játék folytatódik, kívánjunk hozzá jó kedvet, és sok-sok erőt. A siker már nem lehet kétséges.

V. Gy.

Hold. (fotogramm, 1954.)

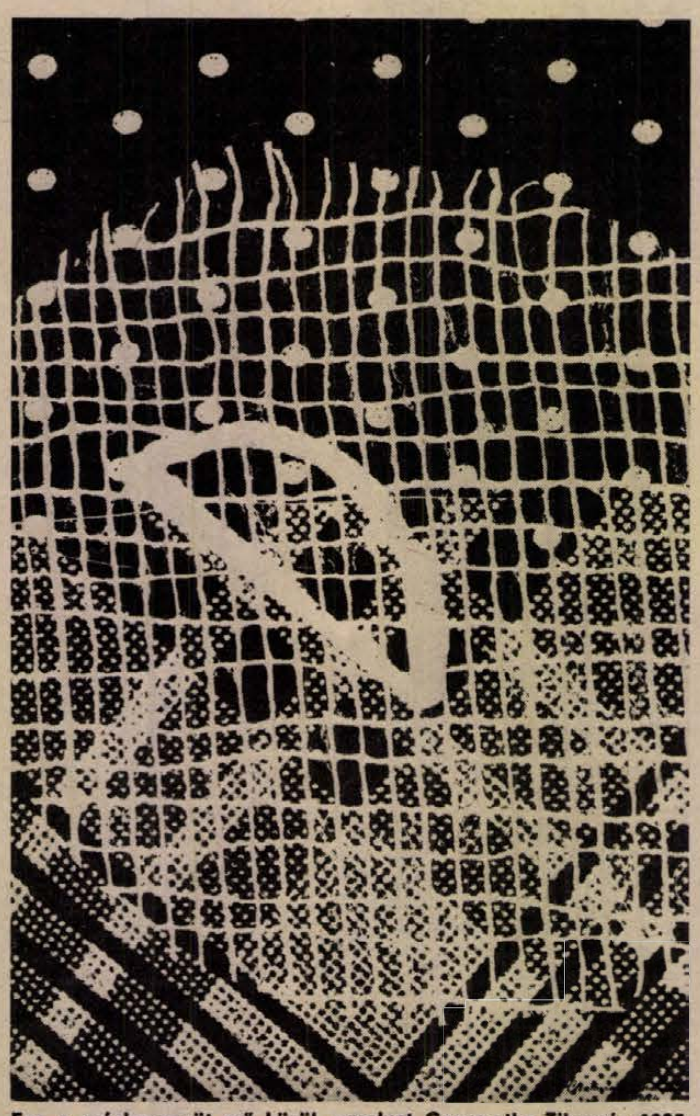

Egy a százhuszonöt mű közül, amelyet Gyarmathy Tihamér 1985-ben ajándékozott szülővárosának, Pécsnek. (A Janus Pannonius Múzeum gyűjteményéből)

A Pécsett szerkesztett Jelenkor márciusi száma

A márciusi szám élén *Bertók László*, *Lászlóffy Aladár* és *Rába György* versei állnak. Befejező részéhez érkezett a februári számban megkezdett *Hrabal*-interjú: a cseh írót *Szigeti László* kérdezte. Folytatódik *Esterházy Péter* Hrabal könyve című regénye.

Ebben a számban is több rangos szépirodalmi publikáció kapott helyet: *Makay Ida*, *Erős Zsuzsa* és *Kelemen Lajos* versei mellett megtalálhatjuk *Kukorelly Endre* elbeszélését, *Végel László* és *Vasadi Péter* egy-egy esszéjét, és folytatódik *Sándor Iván* Arabeszk-je és *Somlyó György* Párizsi kettős-e is. *P. Müller Péter* színházi szemléjében a Pécsi Nemzeti Színház két utóbbi prózai produkciójáról írt elemző kritikát. A szám képanyagát – az előző számhoz hasonlóan – ezúttal is azokból a „mail art" kiadványokból válogatták, amelyeknek történetéről és jelentőségéről *Perneczky Géza* írt hosszabb tanulmányt: ennek ugyancsak a befejező részét közli a szám.

A márciusi szám kritikai rovatában főként olyan írások szerepelnek, amelyek szépprózai művekről szólnak. *Dérczy Péter*, illetve *Turai Tamás* Konrád György Kerti mulatság című regényét elemzi, *Károlyi Csaba* a ritkán megszólaló Ottlik Géza legutóbbi kötetéről ír. *Angyalosi Gergely* azt a tanulmánygyűjteményt vizsgálja, amely Balassa Péter szerkesztésében Esterházy Péterről és Nádas Péterről szóló írásokat adott közre. *Piszár Ágnes* az újvidéki Balázs Attila, *Demeter Mária* a szlovákiai Talamon Alfonz kötetéről értekezik. A kritikarovatot két eszmetörténeti jellegű kis tanulmány zárja: *Valuch Tibor* Jászi Oszkár könyvéről, *Bretter Zoltán* pedig a Pannónia Könyvek igen fontos vállalkozásáról, a gróf Révay József etikai tanulmányát közkinccsé tévő kötetről írt ismertetést.

A márciusi szám megjelenését a KONZUM Kereskedelmi és Ipari Rt. támogatása tette lehetővé.

A januári és februári szám postai terjesztését számtalan jogos kritika érte. Mint ahogy a lap főszerkesztője, *Csordás Gábor* ezt a Jelenkor borítóján is megfogalmazza, a szerkesztőség értetlenül áll az előtt a tény előtt, hogy a folyóiratból egy-egy nagyobb vidéki városba (így Pécsre is) az újságosstandokra mindössze tíz példány jut; máshová öt vagy annyi sem. A szerkesztőség a terjesztést végző cég monopóliuma ellen szinte semmit nem tud tenni: ezért e helyen is kéri az érdeklődő és kitartó olvasókat arra, hogy ha tehetik, fizessenek elő a Jelenkorra.

A folyóirat
– személyesen vagy postai utalványon –
előfizethető a Jelenkor Kiadó címén: 7621 Pécs, Széchenyi tér 17.
Előfizetési díj egy évre 264 Ft.

BERTÓK LÁSZLÓ

Elég annyi, hogy féljenek

A foghatatlan dolgozik
széket farag meg képzetet
nevetség hogy miért kinek
hogy számon kérni volna mit

csak a halandó méreget
okoskodik imádkozik
ha mégse úgy hát mégse így
s hogy meg kell hát meg is lehet

s mert állattá lesz mindegyik
az gyorsabb aki bűnösebb
s minthogy külön-külön se megy
közösen is akadozik
s elég annyi hogy féljenek
hogy tudnak róla valamit.

LÁSZLÓFFY ALADÁR

Csoóri Sándornak

Egymás nyomában, végig az időben
ott jön a sor az erdők sűrűjéből,
a puszták só-haván, a jég honából,
a próféták, a váteszek, a bárdok,
ezernyi szó se hangzavar, ha tőlük,
ha általuk viharzik a világra,
ott minden tisztán önmagát mutatja
és menedéket tart a tisztaságnak.
Ha volt remény, ha lesz remény, ha bennünk
újra meg újra harcra kél a nyelv is,
ha testünk-lelkünk fegyverévé válik
a balsors tartós rohamai ellen,
s a verssorok mögöttünk elmaradva,
igék, szavak, mint vércseppek a hóban,
a jövő felé mégis elvezetnek
nem volt hiába hinni és maradni,
a puszta lét is ódákat jelenthet,
van úgy, hogy éppen egész irodalmat.
Az anyanyelv egyetlen iskolája,
melyet soha sehol se dics, se önkény
nem bír lebontani, nem tud bezárni,
a költők lelke, mindenütt a földön.

Kedves Olvasó,

terjesztőnk ezentúl – kifürkészhetetlen okból – Budapesten csak tizennégy helyen árusítja a Jelenkort. Egyes nagyvárosokba, mint Szeged és Pécs, tíz-tíz példány jut; más vidéki városokba egy sem. A januári szám február közepéig a raktárakban állt. Addig is, míg akad egy terjesztővállalat, amelyik hajlandó rendeltetésszerűen működni, javaslom, egyszerű postautalványon adjon fel 264 forintot (három pár zokni ára) a Jelenkor Kiadó címére, és mi a következő hónaptól kezdve egy évig küldjük Önnek a folyóiratot. Mi nem adjuk fel, Ön se engedjen a lelki-szellemi legatyásodásnak.

Csordás Gábor
főszerkesztő

A pápa művének bemutatójára készül a pécsi színház

Karol Woytila drámái

(Római tudósítónktól)

A Vatikánban a Szent-Péter Bazilika előtt van egy könyvesbolt, ahová római sétám idején betértem. A nagyon gazdag és illusztris könyvválasztékból engem elsősorban a pápa drámai művei érdekeltek, tekintettel arra, hogy szülővárosomban, Pécsett éppen *Karol Woytila* egyik drámájának bemutatójára készülnek. Karol Woytila jó néhány verses kötettel is büszkélkedhet. Három drámáját vásároltam meg.

1960-ban jelent meg először „Az ékszerész boltja előtt" című drámája a Znak című lengyel lapban folytatásokban. A dráma alcíme „Meditáció a házasság szentségéről, amely néha drámává változhat". A művet a pápa 1956-ban írta, írói álneve *Andrej Jawien* volt. A RAI olasz rádió 1960-ban hangjátékban közölte a drámát, és a nagy sikerre való tekintettel még az évben a Vatikáni Könyvkiadó gondozásában a mű megjelent. A dráma első olasz kiadása 1979-ben volt, 1988-ban pedig már a kilencedik bővített kiadás került a közönség elé. A dráma eddig 14 nyelven jelent meg. Woytila írásainak gondozására bizottság alakult, amely nagy gonddal fogott hozzá a pápa filozófiai, irodalmi, teológiai munkájának rendezéséhez.

A dráma tulajdonképpen metafizikus meditáció az emberségről; a kereszténységről. „Elsősorban olvasásra és meditálásra szánt műről van szó, amelynek színpadi megjelenítése nem csekély feladat!", írja *Giustino Farnedi*, a Vatikáni Könyvkiadó igazgatója a drámához írott előszavában. A drámában következésképpen kevés a cselekmény, inkább egy spirituális, az egyén belső pszichikai énjében lejátszódó „kalandról" van szó. A mű megírásánál a szerző bevallása szerint nagy hatással volt rá Thomas Stearn Eliot úgynevezett rapszodikus színháza, a szavak színháza. Ugyancsak nem volt könnyű dolga a filmrendezőnek, Michael Andersonnak, aki filmre vitte a drámát.

Ki a mű címében szereplő ékszerész? A szerző az ékszerész alakjában tulajdonképpen a prófétát, Istent kívánta megjelentetni, aki mélyrehatóan ismeri az emberi érzelmek bonyolult világát, aki a jegygyűrű vásárlásakor felhívja vásárlóinak figyelmét, hogy nemcsak egyszerű fémet vásárolnak, hanem szerelmük, hűségük örök szimbólumát. A filmben az ékszerészt Burt Lancester alakítja. Ádám alakjában a szerző saját énjét kívánta ábrázolni. A drámában Ádám laikus, a filmbeli megjelenítés viszont inkább azt kívánta, hogy Ádám lelkész alakban jelenjék meg. Ádám a drámában kulcsfigura. A filmben Ádámot Daniel Olbrychski kiváló lengyel színész, az ismert Wajda-hős alakítja. Teréz alakját a Zeffirelli filmekből oly ismert Olivia Hussey alakítja. Teréz korán veszti el férjét Andrást. Törékeny boldogság az övék. Az asszony éppen áldott állapotban van, amikor férje, András a lengyel frontos hősi halált hal, 1939-et írunk éppen Teréz megszüli Kristófot, akit egyedül nevel fel. Az asszony számára András az örök szerelem maradt, a halál ténye a szerelmen mit sem változtat, az asszonyban tovább él András iránt érzett szerelme. Andrást a filmben Andrea Occhipinti olasz színész alakítja.

A filmet Krakkóban, Montreálban forgatták és Torontóban vágták. A mű cselekménye 1939-ben, 1947-ben és 1962-ben játszódik. Mit is ír Karol Woytila a dráma vége felé? „A szerelem örökös kihívás, amit az Isten azért adott az Embernek, hogy legyőzhesse a sorsot." „A jövő a szerelemtől függ!"

Ugyancsak a vatikáni könyvesboltban bukkantam rá a pápa második két ifjúkori drámájára. Az egyiknek az eredeti címe Brat naszego Boga – Istenünk testvére, a másik címe: Promieniowame Ojcostwa – Az Atyaság kisugárzása. Előbbit mutatja majd be a pécsi társulat.

A pápa a különös gonddal kezelt drámái, kedvencei közé sorolja az Istenünk testvére művét, amelynek számos életrajzi fogantatása is van. 1845. augusztus 20-án Krakkótól nem messze megszületik Adam Chmielowski, aki az édesapja 1853-ban bekövetkezett halála után Pétervárra kerül a kadettiskolába. De egy év múlva már visszatért Lengyelországba. A Pulawy Agrárintézetbe kerül. Lengyelország ekkor fel van osztva a poroszok, az oroszok és az osztrákok között. Ádám látja hazája szerencsétlen sorsát. Aztán eljön az 1863-as felkelés. A fiatal Ádám részt vesz a felkelésben. A harcokban megsebesül, elveszti egyik lábát.

Időközben Ádám felfedezi magában a festészet iránt érzett vonzalmát. Festészetet kezd tanulni, Párizsban, Londonban, Münchenben. 1874-ben visszatér Lengyelországba, immár mint híres festő. A lengyel kultúra két hatalmas személyiségével köt személyes ismeretséget; Henryk Sienkiewicz-el, a Quo vadis híres írójával és Elena Modrzejewska színésznővel. Realisztikus festészete egyre inkább misztikussá válik. A nyolcvanas években személyisége egyre inkább válságba kerül. Aztán megismerkedik a jezsuitákkal, és számára ez a találkozás meghatározó! Egyre inkább velük azonosul, és Ádám személyisége megszűnik, illetve egy új emberré változik: Alberto atyává, a szegények gyámolítójává. Hirdeti az evangéliai kommunisztikus eszméket, mert csak azok által látja biztosítottnak a jelen társadalmi igazságtalanságainak megszüntetését. Ádám-Albert lelkének, egyéniségének belső egyensúlyát csak a szeretet, könyörületesség erejével tudja visszanyerni. A főszereplő 1916 karácsony estéjén hal meg Krakkóban.

A másik drámában a szerző az atyaság dicsőségének, magányosságának és az élet kontinuitásának problémáit analizálja. A drámaszereplő Ádám, az anya, a Fiú és Mónika. Az apa fiúvá, a fiú apává válik az élet folyamatosságában, hogy élnek egymás mellett és miért magányosak egymás nélkül . . .

Az olasz televízió karácsonyi műsorán többek között meglepte a tv-nézőket „Az ékszerész boltja előtt" című drámával.

Rossi Gabriella



Bod Éva kerámiája

SARKADY SÁNDOR

A soproni Szent Mihály-templomra

Jánosy Istvánnak

Sopron hatalmas temploma, Szent Mihály!
Fölötte szállton szállnak a századok –
Egy ezredéve áll a dombon:
Őrzi a völgyet, az ősi tájat.

Nem székesegyház, nem fejedelmi dóm,
Katedrálisnak túl puritán e lak;
Isten hatalmas háza mégis,
Hol Kelet és Nyugat összebékül.

Árpád portyázó, barna pogányai
Utöttek sátrat hajdan, ahol ma áll,
S talán István rendelte légyen,
Új hite temploma álljon itten.

Rakatta András, dúlta vadul tatár,
Elomlott, épült, egyre emelkedett;
Fölszentelésén látta Sopron
Térdre borulni a büszke Mátyást.

Nagy főhajó és karcsú haránthajó
Kereszt jelével hódol az Úr előtt;
A tornya íve néma zsoltár:
Kő tedeum, faragott imádság.

A talpazat még vaskos-erős román,
De egyre karcsúbb szintjeinek sora;
Fent íves ablakok röpítik –
Gótika gyöngye hegyes sisakja.

Sisakja? Inkább gyöngykoronája van!
Áttört kőcsipkés pánt ül a homlokán,
Sokágú, ékes, büszke jelvény:
Nyolc fiatornya a nyolc agancsa.

Bordáit tartják atlaszi támfalak,
S megannyi széles, kőinú váll alatt
A boltozat tonnányi terhe
Mintha csak egy pele szárnya volna.

Belépve égig szöknek a boltívek!
Az oszloperdő törzsei kétfelől
Ős bükössé sudárosulnak,
S ott jön az erdei úton Isten.

E helyt búsongott Berzsenyi Dániel,
Petőfi marsolt itt Pozsonyig gyalog,
És Jánosynk faggatta Istent,
Bonc jokulátorok új utódja.

A mindhalálig hívek alusznak itt;
A domb tövében hős Machatsek Gyulánk,
Thurner, Berecz, Herbszt és az agg bölcs,
Csatkai csontjai porladoznak.

A Szent Mihályban szól a harang szava,
Akárha Sopron szózata hangzana:
Te háromajkú, egy szívű táj,
Múltadat óva teremts jövendőt!

Békével járjon mind, aki jót akar,
Legyen horvát vagy német, avagy magyar –
És bármelyik hit is nevelte,
El ne feledje, hogy egy az Isten!

1988.

Várhelyi József

Kóbor áram

Nagyon korán volt. A vöröslő nap még csak kaparászta az éjszaka beúszott mogorva felhők szélét, de a harmat már megeste a füveket. Vászonsurranója teljesen átázott, nyűtt melegítőnadrágja bokáig csatakos lett. Úgy látszott, hogy nem vesz róla tudomást, vagy túlságosan is megszokta már. Könyökben behajlított karral, gépiesen mozgott, gyér haja átnedvesedett a halántékán, a füle mögött verejtékcseppek gurultak a nyakába, de nem törölte le. Lassuló futásában már nem volt semmi meggyőződés, csak a megszokás automatizmusa vitte előre.

A város széli betonóriások most kezdtek kimosakodni a temetői szürkeségből, a szerencsésebbek már visszahunyorítottak sok-sok szemükkel a réz színű napra. „Igen, nemcsak a könyveknek, a házaknak is megvan a maguk sorsa" – gondolta. „Isten áldja meg a házat, és benne minden lakóját" – hallotta a messzi időből, de a hangnak nem volt hangja. Egyszerre nagyon fáradt lett.

A beton szagú kis lakásban leszórta magáról a csatakos göncöket. A zuhany alá bújt, a simogató meleg áradást fokozatosan állította hűvösre, és ettől visszatért a valóságba. A rendetlen szoba, tele szétszórt folyóiratokkal, újságokkal, sarokba hajított könyvekkel – jó ideje tudta már, hogy mindez öncsaló kulissza sohasem élt életéhez –, az asztalon hagyott fantáziátlan ételmaradékok, a valóság bizonylatai, tanúságtevő montázzsá merevedtek.

Lassan öltözni kezdett. Semmi öröme nem telt benne már régóta. „A világot szívedből megutáljad, és úgy menj ki belőle, meztelen." A zsenge gyermekkorában olvasott verssora úgy vetődött tudata felszínére, mint a víz alól fényes ívben felröppenő halacska.

A busz csaknem üres volt. Kihagyó szuflával tüsszögött a néptelen utcákon, a közlekedési lámpák még sárgán villogtak. A szombati korai piacra igyekvő háziasszonyok körbe ülték egymást, üres bevásárló szatyraikat szorosan térdük közé szorították.

Már a nappali portás nézett rá álmosan az ablak mögül. Mutatóujjával a homloka felé bökött köszönésül. Megszokta már, de nem értette, mi a fenét lehet csinálni egy üres szerkesztőségben. A lift az egész heti büdösséget magában tömörítve vonszolta magát a „magasabb régiókba". A szobája – egyedül az övé, mert másnak nem kellett – közönyösen fújta arcába papírszagú leheletét. Az elhamarkodott íróasztal közepén öreg, meztelen írógép ségyenkezett. Csak a telefonnak volt emberi arca. Papírt fűzött a gépbe, hátradőlt, cigarettáért kaparászott a zsebében. Még nem tudta, mit fog írni, csak azt érezte, valami hatalmas kiáltás kívánkozik ki belőle.

Nézte az üres papírt.

Nyolcéves volt, amikor öles termetű apja fekete bányász egyenruhájában a vállára vette, s úgy menetelték végig a május elseji felvonulást a főváros egymásba torkolló, széles útjain. Megrémítették a hömpölygő emberáradat féktelen örömkitörései, semmit sem értett. Egyszercsak megérezte, hogy mindent, ami történik, itt is, másutt is, apa egész testében érzi, sugározza, akarja, visszarezgi. És apának könnyes volt a szeme, amikor egyszer azt mondta: most már a bányász is ember, fiam.

Apa ötvenhat után nem ment vissza a pártba. Nem volt visszahívható.

Közelebb húzta magához az írógépet. „Nem volt visszahívható." Leütött egy nagy N betűt. Csak úgy.

Kis középiskolás volt, amikor egy Balaton környéki osztálykiránduláson virtusból nekivágott, hogy feljusson a legmeredekebb hegy tetejére. Egy rohammal akarta meghódítani a csúcsot, de még a hegy derekáig sem ért, érezte, nincs több ereje, a csúcs számára elérhetetlen. Lerogyott, verejtékben fürdő arcát az éles, kemény kövekre fektette.

A szoba egyre világosabb lett. „El kellene oltani a villanyt." De csak ült a széken, s a telefonra bámult. „Negyvenkilenc éves vagyok, és senkim sincs, csak ez a telefon." Arra gondolt, hogy általa, rajta keresztül áramlott testébe, lelkébe a közel és a távol. „Negyvenkilenc éves vagyok, és nincs, akinek telefonáljak."

Apjával haláláig bizalmas viszonyban volt, de politikáról, a pártról soha nem beszéltek. Amikor őt első munkahelyén a párttitkár szelíden betuszkolta a pártba, sokáig gondolkodott, elmondja-e apának, amíg rájött, hogy ez úgy becsületes. Apa csak bólintott, a szemén látszott, hogy kérdezni is szeretne, de nem kérdezett semmit.

A telefon halkan, bizonytalanul cirregni kezdett. Kóbor áram – mondta egyszer neki valaki, de ő sokkal szebb magyarázatot talált magának. „A telefonnak lelke van, megérzi, kit nem hív senki, annak cseng ki egy ici-picit." Ezt egyszer elmondta egy értelmes arcú kisfiúnak, akit Fejszés Bálintnak hívtak. Egy láthatási napon felhozta ide, maga sem tudja, miért. Akkor is csend volt, hosszan hallgattak, és az értelmes arcú kisfiú egyszercsak beszédes lett. „Apa, biztosan emlékszel, tavaly, amikor csúszva-mászva kapaszkodtunk fel arra a meredek, magas hegyre, és amikor én már nem bírtam, a hátadra vettél, és akkor te azt mondtad, nem téged viszlek a hátamon, hanem azt a hajdani, kudarcot vallott kisfiút, aki én voltam. Miért mondtad?"

Az írógép fölé hajolt, és hosszan, kínlódva dolgozott. Túl a rosszul záródó ablakon már régóta élt a város. Minden felverődő kis zaj ismerős volt, beletartozott az írógép dadogásába, éppen úgy, mint máskor, már nem is a fülével hallotta, hanem az ujjaival. Könnyű, szemerkélő esőcske indult, de éppenhogy megfényesítette a háztetőket, s a tolakodó napfényben szemtelenül vigyorogni kezdtek a foltozott tetők piros cserépszemei.

Holtfáradt volt, amikor kihúzta a gépből az utolsó ívet. Maga elé tette, sokáig nézte, mire rendeződtek a szemében a szétugráló betűk. „Szép szerelmeim, nagy hiteim úgy foszlottak le rólam, mint ahogy a díszhal levedli a bőrét. De az mindig új ragyogásba öltözik, rajtam meg csak fakó sebhelyek maradtak. A csúcs előtt mindig összeszorogytam, ahogy most összeszorogyott velem az ország. Ki vesz bennünk a hátára?"

Az ablakhoz ballagott, kinyitotta, és mélyen kihajolt. Odalenn emberek jöttek-mentek, egy fiatalokból álló csoport valami szöveget gajdolva trappolt az úttest közepén, autók kerülgették őket, a türelmetlenek dudáltak is. „Csendes forradalom" – mormolta – „egy rohammal a csúcsra?" Becsukta az ablakot.

Visszament az íróasztalhoz. A szanaszét heverő papírlapokat elgondolkozva egymásra simította, amikor a telefon élesen, parancsolóan felberregett. „Egy fiatalember van itt a portán. Sose láttam. Nagy, koronás címer van a dzsekijén, és azt mondja, ön az apja."

Körbefordult vele a világ.

Amikor kilépett a folyosóra, még hallotta, hogy aprókat cirpel a telefon.

Fontos lépés a közélet megtisztítása felé

A Magyar Demokrata Fórum Pécsi Szervezete elnökségének nyilatkozata

A Magyar Demokrata Fórum tudomásul veszi dr. Molnár Zoltán tanácselnök lemondását és a tanácsülés döntését, mellyel tisztségéből felmentette. Ezzel a testület a vezetési válság megoldása és a város közéletének megtisztítása felé tett fontos lépést.

Nem kívánjuk dr. Molnár Zoltánt bűnbakká nyilvánítani, nem kívánjuk a megtörtént politikai felelősségre vonáson túlmenő üldözését.

Szükségesnek tartjuk azonban, hogy a testület és az apparátus vonja le a felmerült visszaélések tanulságait, s intézkedjék valamennyi egyedi ügyben a törvényes helyzet visszaállításáért, építsen ki a hasonló eseteket kiküszöbölő rendet.

Ezért különösképp:

– hozzák nyilvánosságra teljes részletességgel az ügyeket vizsgáló bizottságok jelentéseit és következtetéseit,

– állítsák le az engedély nélkül és szabálytalanul folyó Citrom utcai építkezést, a nagy értékű telket hasznosítsák várospolitikai célokra, pl. lakásépítésre,

– független szakértők vizsgálják felül a Rákóczi út 50. sz. alatti épületfelújítás pénzügyi-gazdasági vonatkozásait, a szabálytalanul kiutalt üzlethelyiségek kerüljenek vissza a város rendelkezése alá.

Kérjük, vizsgálják felül annak lehetőségét, előfordulhatott-e, hogy az állami lakások leromlott állagára való tekintet nélkül, a drasztikus lakbéremelések előtt a Pécsi Ingatlankezelő Vállalat (PIK) több tízmillió forintot vállalkozásra, kft. megalakítására különített el.

A Magyar Demokrata Fórum bízik abban, hogy a városi tanács vezetése, a nehéz helyzet ellenére, képes lesz átsegíteni a várost az önkormányzati választásokig terjedő időszakon. Ehhez ismételten felajánljuk szakmai és erkölcsi támogatásunkat.

A PVVE javasol...

Kapják vissza régi nevüket!

Akiket vissza kell hozni a száműzetésből

Nemrégiben beszámoltunk arról, hogy a Pécsi Városszépítő és Városvédő Egyesület helytörténeti szakosztálya vállalkozott a pécsi utcanevek esedékes felülvizsgálatára, a szükséges változtatások javaslatba hozatalára. E célból munkabizottságot hozott létre *dr. Pesti Jánosnak*, a JPTE tanárképző kara magyar tanszékének a tanára vezetésével. A bizottság a minap foglalkozott a belváros utcaneveivel. Az ötleteket – bár megvalósulásukról nyárnál előbb aligha tud dönteni a tanács végrehajtó bizottsága – közreadjuk, gondolatébresztőül. Ti. a bizottság foglalkozni akar a többi városrésszel is, ehhez a munkához pedig számít a pécsiek ötleteire, javaslataira, melyeket a PVVE címére (Pécs, Széchenyi tér 1., városháza) vár.

A bizottság mindenekelőtt megállapította, hogy elhamarkodott lépés volt annak idején a belváros történelmileg kialakult utcaneveit a pillanatnyi politikai érdekeknek alárendelni. Ékes példa erre a belváros északkeleti negyedében ez a bibliai ihletésű utcanévegyüttes: Mária, József, Anna, János, amiből az elsőt a most 100 éve született Molotovnak ajándékozott a korabeli városi vezetés. Aztán amikor ez ildomtalanná vált, Déryné lett a névadó, akinek legalább annyi köze volt ehhez az utcához, hogy játszott az egykor itt volt színkörben. A bizottság szerint ajánlatos lenne visszaadni az utcának a Mária nevet, Dérynéről pedig másutt kellene utcát elnevezni.

E javaslat már sejteti, hogy a bizottság a belvárost illetően amellett van, hogy a régi, a pécsi köztudatban mindmáig elevenen élő utcaneveket vissza kell állítani, s bizonyos esetekben a jelenlegi névadót (Bem József, Vak Bottyán stb.) másutt – megfelelő helyen, s nem az 50-es években alkalmazott „számüzetésként" – kell kárpótolni.

Felmerült pl. a Jókai (Mór) utca dolga (itt említendő ama állásfoglalás, miszerint a személyekről szóló utcanevek minden esetben kiegészítendők a keresztnévvel, a dr. cím pedig törlendő); ez valamikor Deák (Ferenc) utca volt, de valamiért elvették a „haza bölcsétől", akit száműztek Pécsújhegyre. Deák megérdemelné, hogy jelentékenyebb útvonal viselje a nevét esetleg a Kertvárosban. (Egyébként szó esett erről is csak úgy mellékesen, hogy a legtöbbünk számára szinte kimondhatatlan Lvov elnevezést nem kellene-e felváltani valami más névvel. Ehhez is várunk javaslatokat.)

És most vegyük sorra a javaslatokat, amik többsége igazából nem jelenthet újdonságot a pécsi polgároknak: Kulich Gyula utca – Papnövelde utca, Székesfehérvár utca – Vörösmarty utca (a költőt vissza kell hozni a györgytelepi száműzetésből), Geisler Éta utca – Apáca utca, Janus Pannonius utca (a jelenlegi nagy névdömping miatt esetleg) Iskola, vagy Alsó-Káptalan utca, Landler Jenő utca – Klimó György utca, Vak Bottyán utca – Kálvária utca (az itteni házak mindmáig az ilyen feliratú házszámtáblákat viselik), Bem utca – Irgalmas utca, Tanácsház köz – Városház köz, Leonardo da Vinci utca – Szepesy Ignác utca, Zetkin Klára utca – Szent Mór utca (esetleg a régi pécsi őző nyelvjárás szerinti régebbi nevén Kösköny utca), Sallai utca – Szent Ferenc utca (amint egy hajdani török adóösszeírás is említi).

A fentiek a PVVE javaslatai, ám az egyesület nem az egyedüli javaslattevő lesz. A városi tanács igazgatási osztálya, mint az utcaelnevezések gazdája, más szervek szakértőit is felkéri véleménynyilvánításra, így a végrehajtó bizottság elé már egy jól megalapozott javaslat kerülhet.

H. I.

Emberbarát Alapítvány

Lépcsők a gödörből

Lóránt Miklósné, tavaly júliusban, 100 000 forinttal életre hívta az Emberbarát Alapítványt. Azokra gondolva adta a pénzt, akiket addig is támogatott. Az alkoholisták, kábítószeresek, hajléktalanok, szegények közül sokan ismerték őt alapítvány nélkül is. Több, mint húsz évvel ezelőtt kezdte a segítést. Saját lakásába fogadott fedél nélküli embereket, enni adott az éhezőknek és intézkedett ügyes-bajos dolgaikban. Jótékonykodásának hamar híre futott, a kis lakás egyre szűkösebb lett. Ahogy telt az idő mind több ember kereste meg újra, de már azért, hogy elmondja: miként változott az élete.

*

(A 28 éves Kabavik Ágnes Hollóházán született. A simára tésült, hosszú, barna hajú lány, a hófehér blúzban, fekete szoknyában, minden smink nélkül, maga a megtestesült tisztaság.)

– Hatéves koromig laktam a szüleimmel, aztán kollégiumban éltem a nyolcadik osztály végéig. Csak a nyári szünetekben mentem haza. Vártam a szüneteket, tartozni akartam hozzájuk, de féltem is, mert édesapám alkoholista volt. Már gimnáziumba jártam, amikor felgyújtotta az udvarunkon a szénakazlat. – Édesanyám idegösszeroppanást kapott, én otthagytam a gimnáziumot. Néhány évig otthon éltem, aztán Gödöllőn, majd Budapesten. Mindenütt rengeteg „barátom" volt. Velük ittam, csöveztem, ragasztóztam. Kétszer éltem együtt egy-egy fiúval, mindkettővel ugyanúgy folytatódott az életem, ahogy azelőtt. Szabadulni, változtatni akartam, de nem tudtam. Volt egy öngyilkossági kísérletem és egy nap azzal mentem a metró Deák téri megállójához, hogy ismét megpróbálom... Itt találkoztam egy lánnyal, aki elvitt Sándor bácsiékhoz. Mindez öt évvel ezelőtt történt. Azóta nem iszom, nem szipózok. Megtértem, hiszek Istenben. Egy kft.-nél dolgozom, 11 000 forintot keresek. Egyelőre munkásszállón lakom, de külön szobában. A húgom férjhez ment, az édesanyámat felhoztam magamhoz...

*

Sándor bácsi, akit Ágnes említett, *Bereczki Sándor*, az Emberbarát Alapítvány elnöke, a felesége pedig a titkára. Rokoni kapcsolatban vannak Lóránt néval, ő Bereczkiné édesanyja. A közelmúltban Pécsett járva elmondták, hogy a hatvanas évek végétől egyre biztosabbak voltak abban, hogy Magyarországot is el fogja érni az alkoholizálás, kábítózás vihara, s amennyire tőlük tellett, igyekeztek erre felkészülni. Kezdetben csak egyes emberekkel tudtak foglalkozni, de az utóbbi időben már sokkal. Köszönhető ez annak, hogy mind többen lettek azok is, akik nekik akartak segíteni. Tíz évvel ezelőtt alakult meg az énekkaruk, zenekaruk, amelyben orvosok, pedagógusok, jogászok és egykori csavargók vannak. A zenekar, énekkar tagjai is tulajdonképpen szponzorként támogatják azokat, akik szeretnének változtatni, de saját erejükből és egyedül képtelenek rá.

– Ma is látom annak a pincérnőnek az elképedt arcát, aki legszívesebben talán kifutott volna a Kismester vendéglőből, amikor mi megjelentünk ott, csaknem 100 rongyos, ápolatlan külsejű fiatallal – mondja Bereczki Sándor – s aki egy óra múlva ezt mondta: megrendítő, hogy ezek az emberek ma ettek először. Később a Frangepán utcában volt az állandó gyülekezőhelyünk, onnét kerültünk a Fővárosi Művelődési Házba, ahol most is vagyunk. Terembért fizetünk, s ide várjuk a hajléktalan, éhező, alkoholista és szipózó fiatalokat, minden szerdán este. Zsíros kenyeret, szendvicset, teát és süteményt adunk nekik. Mindezt az asszonyaink készítik, a Budai Gyülekezet rehabilitációs csoportjának tagjaival közösen.

*

(A 20 éves Högl Csabának az volt a terve, hogy egy olyan csapatot szervez maga köré, melynek minden tagja legalább úgy utálja a cigányokat, mint ő, s példaképeik az egykori SS-legények. A szőke, rövid hajú, mosolygós kék szemű fiú, még egy évvel ezelőtt is kopaszra nyírt fejjel, fekete nadrágban, katonai övvel a derekán, tényesre suvickolt bakancsban rótta a fővárost. Először biciklilopásért, aztán könnyű testi sértésért, később pedig politikai okok miatt került a rendőrségre.)

– Jórészt nevelőotthonban nőttem fel, aztán hetes iskolába kerültem. A nagyszüleim vettek magukhoz, de örültem is, hogy nem kell haza mennem. A szüleim rosszul éltek, hol volt mit ennünk, hol nem. Később el is váltak. Két testvérem van. A nagyszüleimet szerettem, de kicsúsztam a kezükből. Tizenhárom évesen barátnőm volt, a nagymamáék ezt nem tűrték. Vissza mentem a szüleimhez, ahol szabadabban élhettem... Gyógyszerekre ittam, csavarogtam, háromszor próbáltam öngyilkos lenni. Először gyógyszerrel, aztán árammal, harmadszor pedig felvágtam a csuklómat. Egy ismerős srác adta meg az alapítvány teaházának a címét. Hónapokig odajártam, amíg el tudtam dönteni, hogy nekem melyik életforma kell. Most már köztük élek, és egyelőre a leendő rehabilitációs intézetünk felújításán dolgozom.

*

– Mindenkit befogadunk, tekintet nélkül arra, hogy hívő-e avagy sem, s ha igen, akkor melyik vallást gyakorolja, – mondja Bereczki Sándorné. – Ugyanakkor az a célunk, hogy valami kapaszkodót, lelki támaszt adjunk ezeknek a fiataloknak, mielőtt még megpróbálnánk elvenni tőlük az alkoholt, a kábítószereket, vagyis azt, amiről azt hitték, hogy erőt, életkedvet ad nekik. Lelkészek dolgoznak közöttünk és sok olyan család, amelyekkel közösséget alkotunk, s amelyek segítenek ezeknek a fiataloknak. Egy 12 éves kisfiút például szó szerint az utcán találtunk. Állami gondozott volt, de a szülei kivették, amíg lakást kaptak, aztán már nem kellett... Őt egy hatgyermekes család fogadta be, velük él, pedig azóta ott már a hetedik gyermeket várják. Vagy nézzük a kedves bandavezérünket, aki ma már az egykori bandája tagjait hozza... Pedig róla hosszú ideig nem tudtuk, hogy képes lesz-e változni. Bár rendszeresen hozzánk járt, időnként még voltak ügyei, s ezek miatt börtönbe került. A szabadulásakor mi vártuk, tortával és kólával...

*

(Volt szerencsém megismerkedni az egykori bandavezérrel, a 27 éves Blahó Miklóssal. Amíg Högl Csabával beszélgettünk, körülöttünk sétált, ibolyát szedett, nekem.)

– Semmit nem tudok a szüleimről, a testvéreimet sem ismerem. Intézetben nőttem föl, a hidegburkoló szakmát tanultam, de nem szerettem dolgozni. Csavarogtam, ittam, bandáztam, verekedtem. Betörésből éltem, elkaptak, lecsuktak. Amikor kijöttem, találkoztam az utcán olyan fiatalokkal, akik az Evangéliumot hirdették. Sokat beszélgettünk, de én úgy gondoltam, hogy túl szép, amit mondanak, ahhoz, hogy elhiggyem. Mégis egyre jobban kötődtem hozzájuk, és az összekéregetett pénzből vettem egy Bibliát... Egy idő után betettem egy csomagmegőrzőbe és ittam tovább. Telefonfülkéket fosztottam ki, loptam, s mindenkibe belekötöttem. Néha csak azért, mert nem tetszett, ahogy rám nézett. Véletlenül kerültem a Budai Gyülekezetbe, s több, mint egy éve, hogy rendesen dolgozom. Felöltözködtem, levágattam a hajam, de nem csak a külsőm változott meg...

*

Az Emberbarát Alapítvány Videós Teaházában – Fővárosi Művelődési Ház – az elmúlt évben több, mint kétezren fordultak meg. Munkahelyet szereztek 23 embernek, szállást 10-nek, családok fogadtak be embereket egy-egy éjszakára 22 alkalommal, tartósan pedig négyen találtak otthonra családoknál. Ebéd- és vacsoravendég volt 16 családnál 48 fiatal. Huszonöt ember rendszeresen ételcsomagot készít és kórházban, intézetben, vagy börtönben lévőknek küldi. Tíz családnak rendszeresen segítettek. A hajvágástól kezdve a ruhavarrásig mindenben, amiben tudtak. Tizenhárom embert tetőtől talpig felöltöztettek, 33-nak pedig azt adtak, amire éppen szüksége volt. Kétszázötven fiatalt üdültettek, összesen egy hónapig, 58-at pedig belföldi buszkirándulásra vittek. Három alkalommal rendeztek zenei estet, jótékonysági koncertet. Számokban kevésbé jelentős, de az egyes ember sorsát tekintve nagyonis fontos feladatokat is felvállaltak: mentők kihívása, szipós, alkoholos, lázas betegekhez, gyógyszeres kezelés, jogsegélyszolgálat, bírósági tárgyaláson képviselet, munkakönyvbeszerzés, kérvények, lakásigénylés, tanácsi segély, gyermekláthatás intézése és sorolhatnánk tovább...

*

(A 26 éves Drótos Tibor is menekült otthonról. Először a csavargásba, később az italba. Bár szerinte a szülei nélküle is sokat veszekedtek, az ő magatartása még egy okkal több volt az otthoni cirkuszokhoz. Egészen 18 éves koráig, amikor kenyértörésig vitték a szóváltást. Pályaudvarokon, aluljárókban aludt, megpróbált dolgozni, több helyen megfordult, de sehol sem tudott meggyökerezni. A fizetését pedig egy hét alatt elköltötte, maradt a lopás, a tarhálás. Ezzel a céllal indult az Emberbarát Alapítvány teaházába is, ahol aztán egyre többször megfordul. Ma a BKV-nál buszvezető...)

A 26 éves *T. A.*, akinek felesége és kisgyermeke van, egyszer már rászánta magát a drog-elvonókúrára. Hetvenhét napig bírta, aztán folytatta. Intravénásan adta be magának a különböző kábító hatású anyagokat. A felesége szintén. Nemrég Budapestre került a drog-ambulanciára, hogy fokozatos elvonással próbáljon megszabadulni a függőségtől, de időközben ő is találkozott az alapítvány tagjaival... Közös megegyezéssel abban maradtak, hogy a több hetes kezelést egyelőre nem folytatják, s T. A. szerint már nem is lesz erre szükség.

(V. L. szülei elváltak, ő az édesanyjával maradt. Az új lérjnek útjában volt, elment az édesapjához, de ott meg az új feleség nem szívelte.)

– Állandóak voltak körülöttem a zűrök. Az iskolában szín kettessel végeztem, aztán mezőgazdasági szakiskolába mentem. Ittam, ragasztóztam, minden botrányban benne voltam. Egy nap a mostohaanyám két zsákban az ajtó elé tette a cuccom. Két évig a lakásunk szenespincéjében éltem. A lakásból kijelentettek, nem volt állandó lakhelyem, munkát nem kaptam, lopásból, rablásból éltem, börtön lett a vége. Egy ismerősöm beszélt nekem erről az alapítványról, elmentem az összejövetelükre, köztük maradtam. Levágattam a vállig érő hajam, kiszedtem a fekete bőrzakót, eldobtam a sarkantyúkat... Már fél éve az alapítványhoz tartoztam, amikor utolért a rendőrség és a korábbi, súlyos testi sértést okozó verekedésemért ismét börtönbe kerültem. Ott már a Biblia volt a legnagyobb támaszom. Szabadulásom után albérlettel vártak, munkahelyet szereztek, ahol harmadik éve dolgozom. Megnősültem, most várjuk a gyermekünket, s közben az albérletet egy szoba-konyhás lakásra váltottuk. Azóta három, ilyen magamfajta egykori csövest fogadtunk a lakásunkba. Mindháromnak munkát szereztünk, oda vittem őket, ahol én dolgozom. Azt mondták, ha kezeskedem értük, felveszik őket... Most fogok érettségizni, a biológiát, kémiát különösen tanulom, nem is volt más jegyem, mint ötös. Állatorvos szeretnék lenni...

*

Az Emberbarát alapítvány tavaly megvásárolt a XIII. kerületben, a Cserkesz utcában egy 30 szobás, romos épületet. A vételárat a svédországi Lewi Pethrus Rehabilitációs Intézet ajándékozta nekik. Önerőből és támogatásokból szeretnék felújítani és a svéd példa alapján rehabilitációs intézetként működtetni...

Török Éva

Dr. Kiss Huba, a Szocialista Párt országgyűlési képviselőjelöltje

Rendszerváltást!

A komlói kórház belgyógyász főorvosa, *dr. Kiss Huba* húsz esztendeje dolgozik szakmájában, s némi élettapasztalattal a háta mögött vállalta föl az országgyűlési képviselőjelöltséget a Szocialista Párt színeiben. A héten Magyaregregyen, az Arnold-házban tartott választói fórumon el is mondta: az orvos–beteg kapcsolat révén ez ideig több ezer ember tisztelte meg bizalmával, míg próbálta őket gyógyítani. De e gyógyítómunka eredményessége nemcsak az orvos felkészültségén, nemcsak a hatékony gyógymódokon-gyógyszereken múlik; része van ebben annak a közegnek is, melyben az ember él. S ez a közeg a társadalom.

S ma már mindenki előtt világos: beteg a társadalom is. S hiába próbáljuk óvni-védeni az egyént, előbb-utóbb beleroppan abba az életmódba-életvitelbe, melyre kényszerül.

Azok a népbetegségek, melyekben a nemzetközi statisztikák Magyarországot az elsők között sorolják, társadalmi eredetűek. A korai halál – a fiatalkori infarktus –, a különböző érrendszeri betegségek, az alkoholizmus, s az oly szomorúan magas öngyilkosságok száma nem valamiféle speciális „magyar génekre" visszavezethető, sokkal inkább a vakvágányra futott rendszer következményei. A válások magas száma, a szétesö családok, a veszélyeztetett gyermekek szaporodó tömege – elgondolkoztató, cselekvésre sürgető.

E cselekvés kényszere vitt a közéletiség fölvállalására – mondotta dr. Kiss Huba –, s vitt a baloldalhoz, az azt megjelenítő, újtípusúan és reformszellemben gondolkodó Szocialista Párthoz. Hiszen rendszerváltásra van sürgősen szükség a társadalomban és az egészségügyben is. A társadalmi rendszerváltás nyomán pedig egy olyan szociális piacgazdaságra, mely a vállalkozót, az alkotni vágyót szárnyalni engedi, ugyanakkor nem felejtkezik meg, s nem hagyja magára azt a néptömeget sem, amely az élet peremére szorul. Szociális biztonságot ad. A megreformált társadalombiztosítás nyomán a ma *egyáltalán nem ingyenes* egészségügy a biztosító révén felnőhet a kívánt szintre, s megváltoztathatja az orvos–beteg kapcsolatát, anullálhatja a mindkét fél számára megalázó hálapénzrendszert. Olyan közeget teremthet, melyben a fölkészültség, a szakmai tudás értékesül. A rendszerváltás nyomán fölálló önkormányzatok maguk dönthetnek abban, hogy milyen szintű egészségügyi ellátó bázist hoznak létre – és működtetnek – területükön, amit az állami és a szociális gondoskodás egészíthet ki. S mindezt dr. Kiss Huba, a svéd, illetve a finn társadalmi modellhez hasonlóan véli igazán tetten érhetőnek.

Kozma Ferenc

Konzultációt vár el a Pedagógus Kamara

Sajtótájékoztató Budapesten

(Munkatársunk telefonjelentése)

Sajtótájékoztatót tartott tegnap Budapesten az Újságírószövetség székházában a Magyar Pedagógus Kamara vezetősége. A kamara tavaly májusban alakult meg Pécsett, s pécsi székhellyel működik ma is, mint a pedagógusok országos hatáskörű, szakmai érdekvédelmi szervezete.

Tizenkét megyében három tagozata működik: a sajtótájékoztató elnökségében egy-egy budapesti, soproni és ajkai pedagógus is helyet foglalt, mint a vezetőség tagja.

Dr. Kiss Elemér, a Pollack Mihály Műszaki Főiskola tanára, a kamara elnöke tájékoztatta az újságírókat – a MUOSZ kulturális szakosztálya pedagógiai tagozatának tagjait – a kamara egyéves tevékenységéről és terveiről. Elmondta: a több mint kétszázezer magyar pedagógusnak ma hatvan különböző szervezödése van országszerte, köztük van a kamara is, amelynek munkáját nemcsak a Művelödési Minisztérium, hanem az Igazságügy és a Belügyminisztérium is segíti. A kamara több olyan kérdésben is sikerrel hallatta a hangját, amely az oktatást, a pedagógusokat érinti, így pl. a most módosított oktatási törvényben is benne voltak a kamara észrevételei – *dr. Medvetzky Antalné* pécsi országgyűlési képviselő közvetítésével.

A kamara szeretne a pedagógus társadalom szakmai lelkiismeretét lenni, mondta dr. Kiss Elemér. Ennek értelmében emeli fel a szavát a pedagógusképzés, a pedagógusok továbbképzésének időszerű kérdéseiben, és minden olyan témakörben, amely az oktatás, az iskolaügy egészét érinti. Ezért fejezte ki aggodalmát, hogy a választások után az új politikai struktúrában a miniszteri poszt és általában az iskolaügy nem válik-e a politikai harcok színterévé, politikai alkudozások tárgyává. Ha így lenne, az ártana az iskola egyébként áhított és szükséges stabilitásának. *A kamara azt kívánja, hogy a pártok konzultáljanak vele a mindenkori művelödési miniszter kinevezése előtt.* Ugyancsak javasolja a Pedagógus Kamara, hogy a tantestületek a választás után közös akarattal erősítsék meg vagy hívják vissza igazgatóikat.

A tájékoztatón több kérdés hangzott el a szakmunkásképzéssel és a várható pedagógus munkanélküliséggel kapcsolatban is.

g. t.

Moszkvics-alkatrészek az Agrokernél



A 15 lóerős csehszlovák gyártmányú kistraktorhoz több mint 10 munkaeszköz csatlakoztatható

A farmergazdálkodás kisgépei

Egyre többen térnek vissza a földműveléshez, vásárolnak az újrakezdési kölcsönből mezőgazdasági gépeket. A kisebb-nagyobb területek megműveléséhez a kapálógép kevés, viszont a nagyüzemi traktor már sok. A pécsi Agroker bővítette választékát a farmergazdaságokban jól használható kis-, illetve középméretű traktorokból. A 15 lóerős magyar, illetve csehszlovák gépek egyaránt jól alkalmazhatók a szántóföldi, a szőlő és a veteményes művelésénél. A traktorok ára 180–250 ezer forint között változik, illetve a hozzájuk csatlakoztatható munkaeszközök 15–60 ezer forintba kerülnek. Nagyobb földterületek megműveléséhez az MTZ 550-es, vagy T–30-as középkategóriájú – 50 lóerős – traktorokat ajánlják, amelyek 300–400 ezer forintba kerülnek, míg a hozzájuk való munkaeszközök ára 30–100 ezer forint. Néhány héten belül egy jelentősebb szállítmány érkezik az MTZ-típusból.

A vállalat autóalkatrészek árusításával bővíti kínálati palettáját. A Moszkvics mindkét változatához kínálnak alkatrészeket március 19-től. Az Autótechnika Vállalattal kötött szerződés értelmében 3 millió forintos kezdőkészlettel várják a vásárlókat. A komplett motortól az utolsó csavarig minden kapható – állítják. Az eredeti szovjet alkatrészeket az Agroker Megyeri úti raktárában lehet megvásárolni, közületeket, magánszemélyeket egyaránt kiszolgálnak.

H. Zs.

Segítség a dolgozóknak

Vállalkozásképző a MÉV-nél

Vállalkozásképző tanfolyamot szervezett a Munkaügyi Szolgáltató Iroda a Baranya Megyei Tanács munkaügyi osztályával közösen, a Mecseki Ércbányászati Vállalatnál. A tanfolyamot a hét végén rendezték meg harmadik alkalommal. A vállalat dolgozói közül eddig százan vettek részt ebben a képzési formában. A tanfolyam elsődleges célja, hogy a bánya folyamatos felszámolása miatt munka nélkül maradt emberek elhelyezkedését megkönnyítsék, megismertessék őket az önálló vállalkozási forma lehetőségeivel.

A háromnapos tanfolyam ideje alatt az érdeklődők előadásokat hallgattak meg a vállalkozás helyéről, szerepéről a társadalomban, a gazdaságban és a piacon. A vállalkozás formáiról: az egyéni vállalkozástól a gmk-n keresztül, a közkereseti társaság, a jogi személy felelősségével működő gmk, a kft, a kisszövetkezet, a szakcsoporton át egészen az rt.-ig. Az érdeklődők választ kaptak arra is, ha önerőből indítják el a vállalkozást, milyen támogatási lehetőségeket vehetnek igénybe. Szó volt az újrakezdési kölcsönről, a munkahelyteremtő beruházásról, a képzéskedvezményről, az engedélyezési eljárásról. A tanfolyam végén Kovács József szigetvári cipész kisiparos beszélt a vállalkozás gyakorlatáról.

A MÉV-nél megrendezett vállalkozói tanfolyam segítséget kíván nyújtani ahhoz, hogy a végkielégítésként kapott összeget a dolgozók minél jobban használhassák fel. Ugyanis, akik vállalkozásba fektetik ezt a pénzt, azok adómentességet élveznek. A résztvevők között kevés a munkanélküli. Az előadásokat a Janus Pannonius Tudományegyetem közgazdasági, jogi és tanárképző karának tanárai, valamint az érdekvédelemről a KIOSZ, a VOSZ és a Gazdasági Kamara képviselői tartják.

– Bányatechnikus vagyok és nincs kilátásom arra, ha a bánya megszűnik, találok megfelelő munkahelyet –, mondja Nagy Sándor. – Azon gondolkozom, hogy belépek egy gmk-ba, ezért is döntöttem úgy, hogy elvégzem ezt a tanfolyamot. – A vállalkozási kedv az megvan, csak a feltételei is legyenek meg.

Molnár Ferenc vájár azért jelentkezett a tanfolyamra, hogy képet kapjon arról, valóban mi is az, hogy vállalkozás.

– Esztergályos az eredeti szakmám, ami ma hiányszakmának számít, és ezért semmilyen átképzésben nem vehetek részt. Arra azonban még eddig nem tudtak nekem sehol választ adni, hogy melyik megyében, városban, vállalatnál lenne szükség esztergályosra.

Többen is szóvá tették, hogy mire egy-egy tanfolyam befejeződik, kiderül, hogy az adott szakterületen túlképzés van. Mások azt panaszolták, hogy sok esetben már csak akkor szereznek tudomást egy-egy átképzési lehetőségről, amikor már lejárt a jelentkezési határidő. Hiányolják a minőségi átképzést, amelyen például egy esztergályos megtanulhatná a számítógépvezérlésű esztergapad használatát. Megismerkedhetne a legújabb technológiákkal, technikákkal.

Sz. K.

Holnap a VDN-ben

Világ világossága alapítvány

Kié lesz a kezelői jog?

•

Dél-dunántúli strandkörkép

•

Három fontos szám: 53 35 97

Kinek tartozik az APEH?

•

Megújul a magyar mentőpark

Nysák helyett Toyoták

•

Itt a balek, hol a balek...

Gurul a kis golyó

Megyei pártélet

A szocdemek a minap Budapesten a Corvin moziban „A szociáldemokrácia Európában" címmel nemzetközi szocdem pártokkal közösen fórumot tartottak, melyen részt vettek a pécs-baranyai szervezet képviselői is.

Megyei választási nagygyűlést rendez az MSZMP koordinációs bizottsága március 12-én 16 órai kezdettel a MÉV Ságvári Endre Művelődési Ház nagytermében. A nagygyűlés előadója Udvarhelyi László, az MSZMP Központi Bizottságának titkára. Bemutatkoznak a párt megyei 10-es számú területi listán induló képviselőjelöltek. A rendezők várják a párt tagjait, szimpatizánsait és az érdeklődőket.

Március 15-én a pécsi Nevelési Központ agorájában 14 órától az MSZP és a DEMISZ ünnepi műsort szervez. A műsornak része a 16 órakor kezdődő romániai magyarokkal való találkozás, beszélgetés, valamint a gyerekek részére színes programok is.

Szocdem-csoport alakult Szigetváron. Minden érdeklődőt várnak naponta 17 és 18 óra között a szervező Liber Károly lakásán, a Radován tér 15. 1/4-ben.

Az MSZP meszesi ifjúsági csoportja a Tolbuhin út 65-ben működik, fogadóórájukat hétfőnként 16–18 óra között látogathatják. Telefon: 29-075.

Választás

Lévai József (FIDESZ) a gödrei művelődési házban tart ma 16 órakor választási gyűlést.

Dr. Timaffy István (Független Kisgazdapárt) ma 18 órakor Magyaregregyen az Arnold-házban programismertető nagygyűlést tart.

Werner József (SZDSZ) ma 16.30 órakor Bólyban, 19 órakor Mohácson a művelődési házban választási gyűlést tart. Vendég: Ráday Mihály, a megyei lista első helyezettje.

Dr. Kövesi Béla (Magyarországi Szociáldemokrata Párt) ma 18.30 órakor választási gyűlést tart Zengővárkonyban.

Fekete Gedeon (SZDSZ) ma 16 órakor Hegyhátmarócon, 18 órakor az egyházaskozári munkásklubban tart programismertetőt.

Ráday Mihály (SZDSZ) ma 14 órakor Siklóson, a művelődési házban választási gyűlést tart, melyen dr. Heindl Péter is felszólal.

Dr. Heindl Péter (SZDSZ, FIDESZ) ma 17 órakor Vajszlón a művelődési házban választási gyűlést tart, melyen részt vesz Dücső Csaba is.

Fabi József (Agrárszövetség) ma 15 órakor választói nagygyűlést tart Pécsett a városi sportcsarnokban.

Paizs József (független jelölt) ma 19 órakor Zádorban a művelődési házban és 17.30 órakor Szörényben a művelődési házban találkozik a választópolgárokkal.

Ferenc Miklós (Független Kisgazdapárt) ma 17 órakor Kisbudméron a kultúrteremben választási beszédet mond.

Dr. Marton István (független jelölt) ma 18 órakor Kővágótöttösön a kultúrházban találkozik a választóival.

1990. március 11-én dr. Szili Katalin (Szocialista Párt) és Szél Sándor (FKgP) szellemi pár(t)baja este 19 órakor lesz a Sziven étteremben, várják az érdeklődőket. Témák: tudajdonreform és munkanélküliség.

1990. március 12-én Pap András (MDF) és dr. Szili Katalin (Szocialista Párt) szellemi pár(t)baja este 19 órakor lesz a Sziven étteremben, várják az érdeklődőket. Témák: békés átmenet és környezetvédelem.

MA

Dr. Kiss Huba, a Szocialista Párt képviselőjelöltje ma két községben is választói fórumot tart. Szalatnakon 15 óra 20-tól ismerteti a párt egészségügyi és szociális programját, 17 óra 40-kor pedig Köblény község kultúrházában várja szeretettel a választópolgárokat. Előadásának címe: Mit kell tennünk az egészségünkért?

Szujkó Margit, a Szocialista Párt országgyűlési képviselőjelöltje bemutatkozik azon a nőnapi ünnepségen, melyet ma 16 órától a Szocialista Párt szervez Villányban az Oportó Étteremben. A műsorban fellépnek a Pécsi Nemzeti Színház művészei.

Spolár János, a Szocialista Párt országgyűlési képviselőjelöltje ma 18 órától Pécsett a DOZSO társalgójában választási fórumot tart.

Dr. Fekete Mátyás, a Szocialista Párt országgyűlési képviselőjelöltje ma 19 órától az almamelléki ifjúsági klubban választási fórumra várja az érdeklődőket.

A Magyar Liberális Néppárt ügyeletet szervez 9–16 óráig Pécsett a József A. u. 10-ben.

Az SZDSZ mohácsi szervezete tagtoborzó ügyeletet tart a Pécsi kőz 4-ben 17 órától 20 óráig.

Az MDF komlói irodája várja az érdeklődőket 10–14 óra között a Lenin tér 1-ben.

A HÉTVÉGE MŰSORÁBÓL

Szombat

SZÍNHÁZ

Nemzeti Színház: Az élet és a halál rítusai (este 7 órakor), Somlay bérlet.
Stúdiószínház: Én, Shirley (este 18 órakor).

FILM

Uránia: Egyik kopó, másik eb (f2). Rémálom — Freddy visszavág (f4, f6, f8). Erotikus fantáziák (f10).
Kossuth: Egyik kopó, másik eb (10, 12). Erotikus fantáziák (2, 4, 6, 8).
Kossuth Klub: Vasember (f6).
Park: Egyik kopó, másik eb (f4, f6, f8).
Ságvári: Vaklárma (4, 6). **Komló:** Imagine (4, 6, 8). **Mohács, video:** Szökés a halál elől (6, 8). **Siklós:** Amerikai nindzsa II. (5, 7). **Szigetvár:** Harlemi éjszakák (6, 8). **Jószerencsét:** Drágán add az életed! (f6).

RÁDIÓ

KOSSUTH RÁDIÓ

8.10: Hangszemle. 8.30: Családi tükör. 9.05: Népi muzsika. 10.05: Ismét — a javából 12.30: Kontinensek, szántóföldek. 13.00: Klaszszikusok délidőben. 13.49: Énekeljünk együtt! 14.20: Mindennapi irodalmunk. 14.50: Operarészletek. 15.00 A világ lírája gyöngyszemei. 15.10: Új Zenei Újság. 16.00: 168 óra. 17.30: A szülőföld muzsikája. 18.45: Szemle. Tallózás hetilapokban és folyóiratokban. 19.10: Rólunk van szó! 19.15: Biblia — ószövetség. 20.10: Találkozás a népzenével. 21.07: Kettőspont. Párhuzamos monológok. Sydneyből és Budapestről — ism. 21.46: Hajszálgyökerek. 22.00: Hírvilág. 22.20: Sporthíradó. 22.33: Európa hangversenytermeiből.

PETŐFI RÁDIÓ

8.05: Erdőkerülő. A Zselicségben. 8.30: Népszerű muzsika. 9.05: Londoni közjáték. Rádiójáték. 10.00: Oxigén. 12.10: Jó ebédhez szól a nóta. 13.05: Daráló. Rádiójáték. 13.35: Hangok és visszhangok. 14.00: Magunkat ajánljuk. Színről színre. 14.45: Magyarán szólva. 15.05: Ugyanaz többször. 15.25: Körkapcsolás bajnoki labdarúgó-mérkőzésekről. 16.20: Beszélgetés Vágó Istvánnal. 17.05: Tip-top parádé. 17.30: Akar velünk beszélgetni? 18.30: Slágerlista. 19.05: Nóták. 19.46: Hárman Párizsban — zenés játék. 21.05: Pop Gála '89. 22.30: A francia sanzon ismeretlen arcai. 23.15: Éjszakai koktél.

BARTÓK RÁDIÓ

7.03: Az MR román nyelvű nemzetiségi műsora. 7.30: Az MR szlovák nyelvű nemzetiségi műsora. 8.25: Daniel Roth orgonál. 9.10: Barokk kamarakantáta. 10.00: Hangfelvételek felsőfokon. 11.25: Operaáriák. 12.05: Az MRT énekkara énekel. 12.30: Angol társalgás középhaladóknak. 12.45: Alapfokú német társalgás. 13.00: Kívánságműsor szombaton. 14.00: A kamarazene kedvelőinek. 14.50: Lemezbörze helyett. 16.05: Új kompaktlemezeinkből. 17.20: Pierre Fournier gordonkázik. 17.51: Olasz operákból. 18.29: Krisztinavárosi madrigál. 19.05: Mindennapi irodalmunk. 19.35: Kapcsoljuk a Zeneakadémia nagytermét. Közben kb. 20.05: Mivel dolgoztak a hangszerészek? Kb. 20.25: A hangversenyközvetítés folytatása. Kb. 21.20: Hangszerszólók. 21.56: 65 éve született Kálmán György. VII. Hadrian. Peter Luke drámája.

PÉCSI RÁDIÓ

8.00: Jó pihenést! A pécsi stúdió infrmációs, szórakoztató magazinja. 10.00: Műsorzárás. 13.00: Szerbhorvát nyelvű nemzetiségi műsor. 13.45: Német nyelvű nemzetiségi műsor. 14.30: A pécsi stúdió három nyelvű szolgáltató és kereskedelmi műsora. (Közben hírek: 15.00 Petőfi, 16.00—17.00:18.00: Regionális. 16.30: Német és szerbhorvát nyelvű). 18.30: Szerbhorvát nemzetiségi műsor. 19.00: Magyar nyelvű hírek. 19.05: Német nyelvű nemzetiségi műsor. 19.35: Műsorzárás.

TELEVÍZIÓ

MAGYAR TELEVÍZIÓ

TV 1.

8.48: Műsorismertetés. 8.50: Képújság. 8.55: Tévétorna gyerekeknek. 9.00: Cimboraság. 9.35: Hangvilla. 10.05: A klinika. NSZK tévéfilmsorozat. 11. rész. — ism. 10.50: Hol-mi? Ifjúsági magazin. 11.50: A pécsi körzeti stúdió német nyelvű nemzetiségi műsora. 12.20: Képújság. 14.30: Képújság. 14.37: Műsorismertetés. 14.40: Van benne valami. Barkochbajáték. 15.25: Férfi kézilabda-világbajnokság. Döntő. Közvetítés Prágából. 17.00: Reklám. 17.05: Képes nóták kívánságműsora. 17.35: Betűreklám. 17.40: Szomszédok. 18.10: Reklám. 18.15: Műsorajánlat. 18.20: Unokáink sem fogják látni. Ráday Mihály városvédő sorozata. 19.10: Reklám. 19.15: Esti mese. 19.25: Reklám. 19.30: Híradó. 20.00: Reklám. 20.05: Vers — mindenkinek. 20.10: Néhány perc Kabos Gyulával. 20.25: Ingrid. Amerikai film. 21.30: Reklám. 21.35: Panelsztori. Csehszlovák filmszatíra. 23.15: Híradó 3.

TV2.

9.00—12.00: Tévémagiszter. 14.00: Képújság. 14.15: Tv2. Benne: 14.25: Nyelvlecke. Francia nyelvlecke középhaladóknak. Riportok — Időjárás — Zene. Röntgen. Szociális és egészségügyi híradó. 15.00: Buster Keaton. Angol dokumentumfilm-sorozat — (Feliratos). 3. rész. 15.52: Tv2. 16.00: Kölyökidő. 16.25: Tv2. 16.35: Napfény, tengerpart . . . 17.00: Nyelvlecke. 18.00: Telesport. 18.25: Csip-csup csodák. Holland rajzfilmsorozat. 18.42: Tv2. 19.00: Az ifjabb Gögös. Amerikai burleszk. 20.14: Tv2. 20.20: Rockstúdió. 21.00: Híradó 2. 21.20: Tv2. 21.35: A vasárnapi gyilkos. Francia bűnügyi film. (Csak felnőtteknek!) Kb. 23.10: Tv2. Napzárta.

JUGOSZLÁV TELEVÍZIÓ

1. MŰSOR

8.45: Műsorismertetés. 8.50: Tv-naptár. 9.00: Válogatás az oktatási programokból. 10.30: Hírek. 10.35: Mája, a méhecske — rajzfilmsorozat. 11.00: SA 1. informatívreviálsi műsor. A Forsyte Saga angol sorozat. 13.00: Családi tv-magazin. 14.30: Big Red. Játékfilm fiataloknak. 16.00: Kritikus pont. 16.45: Tv-napló I. 17.00: Népzenei műsor. 17.30: Jobb élet — drámasorozat. 18.15: A hetedik érzék. 18.25: Dokumentummműsor. 19.10: Rajzfilm. 19.30: Tv-napló II. 20.06: Időjárás. 20.15: Humoros-sorozat. 21.05: Játékfilm. 22.35: Tv-napló III. 22.55: A mai sport. 23.00: Az éjszakát önökkel töltjük — éjszakai program. 1.00: Hírek. 1.05: A vasárnapi műsor ismertetése.

2. MŰSOR

8.10: Műsorismertetés. 8.15: Tv-naptár. 8.25: Az éjszakát önökkel töltjük — ism. 10.25: Ma együtt. 10.55: Színházi közvetítés gyermekeknek. 11.55: Hemsedal: Alpesi Sí-vb. 13.55: Sportprogram. 19.30: Tv-napló. 20.10: Műsorismertetés. 20.15: Kis koncert. 20.30: Halifax: Művészeti korcsolya-vb. 22.00: Tv-kiállítás. 22.05: Tárca. 22.50: Tv-Mix. 23.00: Graham Green meséi — filmsorozat. 23.50: A vasárnapi műsor ismertetése.

OSZTRÁK TELEVÍZIÓ

1. MŰSOR

9.00: Hírek. 9.01: Sinha Moca. 9.30: Angol nyelvtanfolyam. 10.00: Francia nyelvtanfolyam. 10.30: Orosz nyelvtanfolyam. 11.00: A Guldenburgok öröksége — ism. 11.45: Spektrum. 12.25: Test—lélek—tudat. 13.25: Hírek. 13.35: Mi. 14.05: Az állatok paradicsomai. A Duna partján. 14.30: Vízisport. 14.35: Quax, a pilóta — Német film. 16.00: Gyermekwurlitzer. 16.55: Mini tv-híradó. 17.05: A csodálatos zene. 17.30: Degrassi Junior High. 18.00: Randevú. 18.24: A keresztény kérdései. 18.30: Labdarúgás. 19.30: Tv-híradó. 20.00: Sporthírek. 20.15: Rudi Carrel show. 21.50: A legidősebb Ferszhaux. Francia—olasz film. 23.30: Hírek. 23.35: Menedék. Angol lélektani krimi. 0.50: Sport. 1.50: Hírek. 1.55: Ex libris.

SKY EUROSPORT

7.00: A nagy korallzátony. 7.30: A repülő Kiwi. 8.00: Mókagyár. 10.00: Ford hójelentés sízőknek. 11.00: Sí Világkupa. 13.30: Forma—1 verseny. 14.00: A világ sportja. 15.00: Kézilabda-vb. 18.00: Kerekek. 19.00: Széllovas magazin. 19.30: Vidám, zenés küzdősport-egyveleg. 20.00: Műkorcsolya-vb. 22.00: Ökölvívás. 23.30: Forma—1. 24.00: Műkorcsolya-vb. 2.00: Műsorzárás.

SUPER CHANNEL

7.00: Super B. O. S. 11.00: Egyveleg. 16.00: Lányok a magasban. Vidám film. 17.00: Videódivat. 17.30: Dick Powell színháza. 18.25: Időjárás. 18.30: Ultrasport. 20.30: A nagy völgy. Western. 21.25: Időjárás. 21.30: Klasszikus vígjátékok. Éjjel-nappal dzsessz. 23.05: Szürkületi zóna. 23.55: Halálos megérkezés. Kb. 1.25—7.00: Egyveleg.

TV 5-ÖS

16.05: Hírek. 16.15: Sport és szabadidő. 17.15: Carabine Ma. Jean-Louis Aubert. 17.45: Főzőlecke. 18.00: A világ állatai. 18.30: A jövendő géniuszai. Vetélkedő. 19.00: Asszonyok Afrikája. 19.30: Hírek, időjárás. 19.40: Az én tévém gazdag. 20.30: Körözés. Varieté. 22.00: Tv-híradó. 22.25: Időjárás. 22.30: Tv-klub. 22.40: Édes szemek. Játékfilm. 14.00: Alice. Fiatalok kulturális műsora. 0.40: Műsorzárás.

SAT1

7.30: Jó reggelt! 8.30: Charlie angyalai. 9.25: Horoszkóp. 9.30: Gazdasági fórum. 10.05: Tévébolt. 10.25: Műsorelőzetes. 10.30: A valódi szellemirtók. Rajzfilm. 10.50: Kertbarátoknak. 11.00: Tenisz. 12.45: Divatos percek. 12.55: A Flinstone család. 13.25: Mister Ed. 13.50: A mi kis farmunk. 14.40: Főzőcske. 14.50: Április Párizsban. Amerikai filmvígjáték. 16.30: Hasznos tudnivalók. 16.40: Music News. 17.05: Nyereményes utazási magazin. 17.35: Hírek, időjárás. 17.45: Nyereményjáték. 17.50: A Colbyk birodalma. 18.45: Híradó, időjárás. 19.05: Batman. 20.00: Tenisz. 23.00: A nap hírei. Sport, időjárás. 23.10: Aki a pokolból jött. Angol játékfilm. 0.50: Műsorelőzetes.

RTL

8.00: Konfetti. 8.05: Cubitus. 8.30: Diplodos. 8.55: Nozzles. 9.20: a Jetsonok. 9.45: Játékoshow gyerekeknek. 10.15: Barkácsolóknak. 10.30: Telebutik. 11.00: Miniszoknya és koronaékszerek. Angol film. 12.30: Klasszikusok délidőben. 13.30: Ragazzi, ifjúsági zenei magazin. 14.20: A fegyenc. NSZK film. 16.55: Utcai héja. Amerikai film. 17.45: Híradó. 20.15: Piszkos pénz. Angol akciófilm. 22.00: Sall-As. Blődli-talkshow. 23.00: Görög fügék. NSZK szex-vígjáték. 0.40: Utcai héja. 1.25: Aerobik. 1.30: Műsorzárás.

Vasárnap

SZÍNHÁZ

Nemzeti Színház: Godspell (este 7 órakor).
Stúdiószínház: Én, Shirley (este 7 órakor).

FILM

Uránia: Egyik kopó, másik eb (f2). Rémálom — Freddy visszavág (f4, f6, f8).
Kossuth: Egyik kopó, másik eb (10, 12). Erotikus fantáziák (2, 4, 6, 8).
Kossuth Klub: Vasember (f6).
Park: Egyik kopó, másik eb (f4, f6, f8).
Ságvári: Rémálom az Elm utcában (4, 6). **Ifjúsági Ház:** Vaklárma (3). Véres játék (5). **Komló:** Imagine (4, 6, 8). **Mohács Video:** Szökés a halál elől (6, 8). **Szigetvár:** Harlemi éjszakák (6, 8). **Siklós:** A szerelem tengere (5, 7). **Nevelési Központ Filmszínháza:** Willow (3, 5). 2001 Ürodüsszeia (7). (E film játszási joga április elsején lejár).

RÁDIÓ

KOSSUTH RÁDIÓ

6.20: Pártok választási műsora. 7.20: Pártok választási műsora. 8.05: Hangszemle. 8.20: Az élő népdal. 8.30: Világóra. 9.00: Napközben. 11.05: Népdalok, néptáncok. 11.38: Budapest alsó '89. Hangjáték. 12.30: Pártok választási műsora. 12.50: PAF-műsor. 13.00: Klasszikusok délidőben. Zenei ABC. 14.05: Erről beszéltünk. 14.35: Ádám Jenő: Tulipán — népdalszvit. 15.00: Állampolgár voltam Közép-Európában. 15.54: Rólunk van szó! 16.00: Tizenhat óra. 16.15: Komolyzenei lemezlovas. 17.00: Választó. Jelöltek, választók, pártok párbeszéde. 18.00: Mese-zene gyerekeknek. 18.30: Esti Magazin. 19.15: Pártok választási műsora. 19.20: Sportvilág. 19.40: Furulyamuzsika. 19.50: Gong. 20.00: PAF-műsor. 20.30: Néptáncok. 21.00: Kiáltó. 21.45: Hajszálgyökerek. 22.00: Hírvilág. 22.30: PAF-műsor. 23.00: A Rádió lemezalbuma.

PETŐFI RÁDIÓ

7.05: Az ortodox egyház félórája. 8.05: Rivaldafényben. 9.05: A szerelmes ágyfestő. Novella. 10.00: Kertbarátok műsora. 10.05: Idősebbek hullámhosszán. 11.05: Mit üzen a Rádió? 11.45: A Manhattan Transfer lemezeiből. 12.03: Hallgató-nóták. 13.05: Pophullám. 14.00: Mikrofonpróba. 15.05: A Poptarisznya különkiadása. 17.05: Kölyökrádió. 17.30: Ötödik sebesség. 18.30: A Rock Gyermekei. 19.05: Garázs. 19.35: Fiataloknak! 21.05: Filmzene. 21.30: Ismeretterjesztő műsor. 22.00: Híres történetek — nagy egyéniségek. 23.10: Sporthíradó. 23.20: Dzsessz a 80-as években. 24.00: Virágénekek.

BARTÓK RÁDIÓ

6.00: Muzsikáló reggel. 9.15: Híres csellóművészek felvételeiből. 10.10: Operarészletek. 10.50: Eszperantó híradó. 11.00: Zenekari muzsika. 12.05: Griselda. Részletek Bononcini operájából. 13.00: Kis magyar néprajz. 13.05: Hallgassuk újra! Szemle. Tallózás hetilapokban és folyóiratokban. 13.30: Prázai műsor. 14.00: Bach-művek. 15.27: Gidon Kremer és Tatjana Gridenko hegedül. 16.05: Ikarosz. Rádiójáték. 16.43: Harsonanégyesek. 17.03: Operarészletek. 17.45: Új Zenei Újság — ism. 18.30: Az MR szerbhorvát nyelvű nemzetiségi műsora Pécsről. 19.05: Az MR német nyelvű nemzetiségi műsora Pécsről. 19.35: Kapcsoljuk a Zeneakadémia nagytermét. Kb. 20.30: Vers. Kb. 20.35: A hangversenyközvetítés folytatása. Kb. 21.35: Operaáriák. 21.59: Mozart: D-dúr hegedűverseny. 22.25: A Magyarországi cigányok népzenéje. 4. rész. 22.50: Emberi dolgok. 23.50: A King's Singers együttes felvételeiből.

PÉCSI RÁDIÓ

5.55: Hajnaltól reggelig Dél-dunántúlon. (6.15: Dél-dunántúli krónika. — Lapszemle — Ügyeletek jelentik. — Körzeti időjárás — 7.15: Dél-dunántúli krónika — 7.55: Eseményösszefoglaló). 8.00: Műsorzárás. 13.00: Szerbhorvát nyelvű nemzetiségi műsor. 13.45: Német nyelvű nemzetiségi műsor. 14.30: A Pécsi Stúdió háromnyelvű szolgáltató és kereskedelmi műsora. (Közben hírek: 15.00: Petőfi, 16.00—17.00—18.00 regionális, 16.30: német és szerbhorvát nyelvű). 18.30: Szerbhorvát nyelvű nemzetiségi műsor. 19.00: Magyar nyelvű hírek. 19.05: Német nyelvű nemzetiségi műsor. 19.35: Műsorzárás.

TELEVÍZIÓ

MAGYAR TELEVÍZIÓ

TV 1.

8.58: Műsorismertetés. 9.00: Képújság. 9.05: Tévétorna. 9.10: Az óriás, a törpe és a langaléta. Angol rövidfilm. 9.35: Főszerepben: a színész. Julie Andrews. Amerikai film. 10.05: Bécsi vázlatok. Osztrák balettfilm. 10.50: Képújság. 16.40: Képújság. 16.48: Műsorismertetés. 16.50: RTV Közönségszolgálat. 16.55: Foci angol módra. V. rész. 17.15: Műsorajánlat. 17.20: Delta. Tudományos híradó. 17.45: Reklám. 17.50: Zajin Adar-istentisztelet. Emlékezés Mózesre. Közvetítés a budapesti Goldmark Teremből. 18.45: Reklám. 18.50: Esti mese. 19.00: A HÉT. 20.00: Híradó. 20.15: Intermezzo. Amerikai film. 21.20: Reklám. 21.25: Választási vitaműsor. 22.25: Telesport. Challenge Kupa. Nemzetközi ökölvívó torna. Összefoglaló a nyugat-berlini versenyről. 23.25: Képújság.

TV2.

16.05: Képújság. 16.20: Tv2. Benne: Reklám — Riportok — Időjárás — Zene. 16.40: Szimfónia. Francia tévéfilmsorozat. 9. rész. Ism. 17.32: Tv2. 17.35: Álljunk meg egy szóra! Nyelvművelő műsor. 17.45: Torpedó. Telefonos játék. 18.00: Telesport. 18.25: Benedek Elek mesél. Magyar mese. Sajtváros építői. Bolgár bábfilm. 18.51: Tv2. 19.00: Premier. A Stúdió '90 szerkesztőségének műsora. Kb. 19.05: A bohócarcú sztár: Giulietta Masina. Portréfilm. Kb. 19.35: A stúdió vendége: Kiss Imre. Kb. 19.40: Szapphó szerelmei. Portré Fodor-Lengyel Zoltán Nemzetközi Goya-nagydíjas festőművészről. Kb. 20.05: Nádas Péter—Vidovszky László: Találkozás. 22.00: Tv2. 22.10: Portré. Csehszlovák tragikomédia. (Csak felnőtteknek!). Kb. 23.00: Napzárta.

JUGOSZLÁV TELEVÍZIÓ

ZÁGRÁBI TV 1.

9.00: Cseh és szlovák nyelvű krónika. 9.15: Műsorismertetés. 9.20: Hírek. 9.25: Rajzfilm-sorozat. 9.50: Vasárnap délelőtt gyermekeknek. 11.00: Mezőgazdasági műsor. 12.00: Komolyzenei műsor. 13.00: A szomorú ház. Filmsorozat. 13.55: Hírek. 14.00: Vasárnap délután. 16.05: Tudományos ismeretterjesztő sorozat. — Odiszea 2001. 17.05: Játékfilm. 18.45: Rajzfilmsorozat. 19.10: Tv-fortuna. 19.30: Tv-napló II. 20.00: Dráma-sorozat. 21.00: Szórakoztató zenei műsor. 21.30: Tv-napló III. 21.50: Sportszemle. 22.20: Angol nyelvű híradó. 22.25: Az éjszakát önökkel töltjük — éjszakai program. 22.30: Paper Dolls — játékfilm. 24.00: Az éjszakát önökkel töltjük — folytatása. 0.25: Hírek 0.30: A hétfői műsor ismertetése.

ZÁGRÁBI TV 2.

7.40: Műsorismertetés. 7.45: Tv-naptár. 7.55: Hírek. 8.00: Az éjszakát önökkel töltjük — ism. 10.00: Ma a holnapért. Műsor a JNH tagjai részére. Játékfilm. 13.00: Sportdélután. 19.30: Tv-napló. 19.55: Műsorismertetés. 20.00: Külföldi dokumentum-sorozat. 20.45: Tévé-mix. 21.00: Zábrábi panoptikum. 22.00: Bizonyítások II. 22.30: A hétfői műsor ismertetése.

OSZTRÁK TELEVÍZIÓ

1. MŰSOR

9.00: Hírek. 9.05: II. Osztrák Köztársaság. 10.35: Heti körkép. 11.00: Sajtószemle. 12.00: Helló Austria, Hello Vienna. 12.30: Tájékozódás. 13.00: Randevú — ism. 13.25: Sinha Moca. Ism. 13.50: Trükkdoboz. 14.05: Gyere jövő tavasszal — amerikai film. 15.30: A 4. király. 15.35: Gyermekek közlekedési klubja. 15.40: Törpikék. 15.55: Bábszínház. 16.25: Mini Tv-híradó. 17.00: Ifjúsági magazin. 18.30: Falcon Crest. 19.30: Tv-híradó. 19.48: Sporthírek. 20.15: Franz König bíboros önéletrajzi feljegyzései. 21.15: Víziók. 21.20: Othello — Opera. 23.35: Hírek. 23.40: Rolf Liebermann hosszú búcsúzása. Portréfilm. 0.40: Hírek.

SKY EUROSPORT

7.00: Az erő órája. 8.00: Mókagyár. 10.00: Vidám, zenés küzdősport-egyveleg. 10.30: Műkorcsolya vb. 12.30: Sí Világkupa. 13.30: Forma—1. verseny. 14.00: Rugby. 15.00: Ökölvívás. 16.30: Forma—1. verseny. 17.00: Sí Világkupa. 18.00: Atlétika. 18.00: Lovassport. 20.00: Labdarúgás. 22.00: Forma—1. autó- és motor naavdíj. 24.00: Műkorcsolya vb. — Gála. 2.00: Műsorzárás.

SUPER CHANNEL

7.00: Super B. O. S. 11.00: Egyveleg. 13.30: Halló, Ausztria, halló Bécs! 14.00: Egyveleg: 15.00: Irva vagyon. . . Vallási műsor. 15.30: E. R. F. Keresztény hírmagazin. 16.00: Turistamagazin. 16.30: Egyveleg. 17.30: A világ holnapja. 17.55: Időjárás. 18.00: Gazdasági magazin. 18.30: Nemzetközi slágerstúdió. 19.30: Videódivat. 20.00: Hollywood. A némafilmvilág története. 20.55: Időjárás. 21.00: Tetthely. 22.30: Barnaby Jones. Bűnügyi film. 23.30: Burkes törvénye. Bűnügyi film. 0.30—7.00: Egyveleg.

TV 5-ÖS

16.05: Hírek. 16.15: Kalandok műsoron. 17.15: Rajongók klubja. 18.00: Állatbarátok magazinja. 18.35: Bárányhimlő-híradó. 19.00: Hotel. Irodalmi műsor. 19.30: Hírek, időjárás. 19.40: Vendégségben Fredriél. 20.40: Champs Élysées. 22.00: Tv-híradó. 22.25: Időjárás. 22.30: 7-ről 7-re 23.00: Szemeim. Meghökkentő esetek és jelenségek magazinja.

SAT1

8.10: Mister Ed. 8.35: A Flinstone család. 9.00: Batman. 9.50: Főzőcske. 10.00: Sport. 10.30: Nyereményes utazási magazin. 10.55: Vallásos szemszögből. 11.00: összefoglaló az ATP tenisztornáról. 12.30: Fő, hogy értjük egymást! 12.45: Időutazás. Történelmi vetélkedő. 13.15: Nevelési tanácsadó. 13.20: A mi kis farmunk. 14.10: Az állatok és mi. 14.35: Jéghoki. 17.10: Vihar Ceylon fölött. NSZK—olasz—francia akciófilm. 18.45: Híradó. Időjárás. 19.05: A szép és a szörnyeteg. 20.00: Közvetítés az ATP tenisztorna döntőjéről. 21.50: Hírek. Sport. 22.00: Csevely a toronyban. Talkshow Bonnból. 23.30: Menekülés közben. Krimi. 0.20: Műsorelőzetes.

RTL

8.00: Li-La-Launebär. 9.30: A cártól Sztálinig. NSZK dokumentumfilm. 11.00: Genoveva legendája. Olasz film. 12.30: Klasszikusok délidőben. 13.10: Apám földönkívüli. 13.30: A Jetsonok. 14.00: Dr. Who. Angol sci-fi. 14.30: Mindig van egy holnap. Amerikai film. 16.00: Boldogság Mónikával. Vígjáték. 17.45: Művészet és üzenet. 17.50: Zenés revű. 18.45: Hírek. 19.10: Utazási kvíz. 20.15: A nevető csavargó. NSZK-vígjáték. 21.45: A Der Spiegel hírmagazinja. 22.15: Prime Time. 22.35: Tutti Frutti. Erotikus játékshow. 23.35: Crime Story. Krimi. 0.25: Szexi klipek. 0.50: Tutti Frutti. 1.40: Aerobik. 1.45: Műsorzárás.

Keresztrejtvény

Részekből egész

Rejtvényünkben a francia szerző „államelméleti" kérdésről vall röviden.

VÍZSZINTES: 1. Francois Fénelon francia moralista gondolatának első része (zárt betűk: M, M, K). 14. Hullócsillag. 15. Egy Doroghoz közeli község lakója. 16. Riadó. 18. Szemes termény tárolására is használják. 19. Agát egynemű betűi. 20. Kihalt óriásgalamb. 21. Erőgép, névelővel. 23. Az argon és a bór vegyjele. 24. Idegen szóban fül a jelentése. 26. Angol női név. 27. Felső végtag része. 29. Feltételes kötőszó. 30. Álnok, megtévesztő. 33. Szemmel érzékelé. 34. Furfangos. 35. Weber operája. 37. Néma néző! 39. Gondol, régies szóval. 40. Morning. . .; angol lap. 41. Svéd és NSZK-beli autók jelzése. 42. Jogi . . .; tévéműsor címe. 44. Vizet, nedvességet nem tartalmazó. 45. Fokozatosan megszűnő. 46. Gyümölcs tartósításának egyik módja. 48. Pénzdarab! 49. Van ilyen szalonna is. 51. Részben szétesik! 52. A dadaizmus egyik megalapítója. 53. Forrasztófém. 54. Karbonsav, a nejlongyártás egyik kiinduló anyaga. 56. A szerelem istene a római mitológiában. 58. Súlyarány, röviden. 59. Bagdad a fővárosa. 60. Hegy Belgrád közelében. 61. Cseppkőbarlangjáról ismert község Baranya megyében. 64. Iráni nők viselete.

FÜGGŐLEGES: 1. Kortárs brazil író (Jorge). 2. Vakbuzgó, türelmetlen ember. 3. Kezébe nyomó. 4. Adósságot kifizet. 5. Hasznavehetetlen holmi. 6. Hanagban van! 7. Láncszem! 8. Bibliai eredetű női név. 9. Vízzel tisztító. 10. Hegyszoros Trencsén közelében. 11. Bankráta! 12. Kezd lopakodni! 13. Nyakas. 17. Épület felső szintje. 22. Tiltakozás a verseny eredménye ellen. 23. Vagy. 25. Történelmi emlékű patak a Dunántúlon. 28. . . . Camargo; kolumbiai politikus, volt köztársasági elnök. **29. Fénelon gondolatának befejező része (zárt betűk: A, L, Z).** 30. Kiegészítésül hozzáfűz. 31. Kis Aladár. 32. Díjaz. 36. A bajban is hű társ. 38. A függ. 1. sz. alatti író ismert regénye. 40. Duhaj, érzéki erdei istenség az ókori görög mitológiában. 43. Lendület. 44. A szemnek kellemes megjelenésű. 47. Gyenge minőségű talaj jelzője. 48. Bevezetés, előhang. 50. Gibraltár névadója. 52. Latin eredetű férfinév. 55. Hiiumaa észt sziget névváltozata. 56. Miskolci magaslat. 57. A Magvető regénytára. 59. Az ENSZ munkaügyi szervezete. 60. Az arzén és a kén vegyjele. 62. . . . acta: irattárba. 63. Tonnasúly, röv. 64. Félicce.

Nagy Balázs

Beküldendő: vízszintes 1. és függőleges 29. sorok megfejtése, legkésőbb **március 19-én** (hétfő) déli 12 óráig beérkezőleg, LEVELEZŐLAPON 7601. Pf.: 134, Dunántúli Napló Szerkesztősége, Pécs, Hunyadi u. 11. címre.

A február 24-i lapban közölt rejtvény megfejtése: A szabadság felelősséget jelent, éppen ezért félnek tőle a legtöbben.

Könyvutalványt nyertek: Fenyvesi Csilla, Baja, Jedlik Á. u. 32., Gebhardt Csaba, Mecseknádasd, Hegyalja u. 65., Polgár Dezsőné, Pécs, Könyök u. 21., Müller Jánosné, Pécs, Ybl M. u. 4., Wawra Szilárd Pécs, Hajadon u. 1/2.

A könyvutalványokat postán küldjük el.

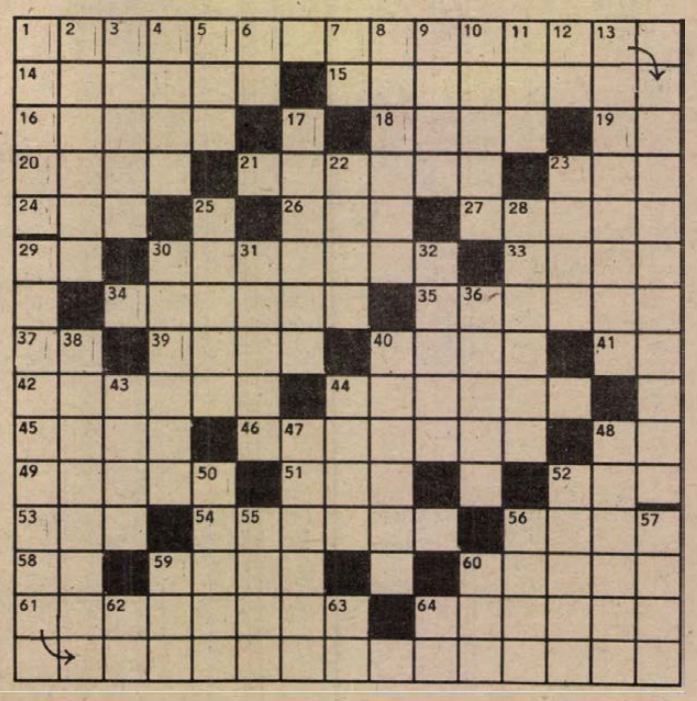

Magyar Rádió és Televízió heti műsora

1990. március 12-től március 18-ig

HÉTFŐ

KOSSUTH RÁDIÓ

6.20: Pártok választási műsora. 7.20: Pártok választási műsora. 8.05: Hangszemle. 8.20: A hét zeneműve. Erkel: Ünnepi nyitány. 8.50: Versek. 9.00: Napközben. 11.05: Hagyományápolók. 11.35: Utazás a koponyám körül. Rádiójáték. 12.50: Házunk tája. A Falurádió műsora. 13.00: Klasszikusok délidőben. 14.05: A tolerancia forradalma. 14.25: Egy lélegzetnyi oxigén. 14.35: Kóruspódium. 15.00: Beszélgetés Barlay Ö. Szabolccsal az erdélyi reneszánsz irodalom kutatásáról. 15.30: Operettrészletek. 16.00: Tizenhat óra — Hírmagazin. 16.15: Zeneiskolásoknak – zeneiskolások muzsikálnak. 16.25: A Nyitnikék postája. 17.00: Gazdasági magazin. 17.30: Századunk muzsikája. 17.55: Ipargazdák. 18.05: Láttuk, hallottuk, olvastuk. 19.40: Népdalok. 19.50: Gong. 20.00: PAF-műsor. 21.00: A Nagy Imre-per tanácsvezető bírója voltam. Dokumentumjáték. 21.50: Geiger György trombitán játszik. 22.00: Hírvilág. 22.30: Mi a titka? Fritz Busch művészete – ism. 23.33: Barangolás régi hanglemezek között.

PETŐFI RÁDIÓ

8.05: Rivaldafényben. 8.50: Délelőtti torna. 9.05: Bakaruhában. Novella. 9.35: Sanzonpódium. 10.00: Magyarán szólva. 10.15: Operettparádé. 11.05: Hogy tetszik lenni? Nyugdíjasok műsora. 11.35: Népszerű fúvósmuzsika. 12.10: Nóták. 12.53: Kis magyar néprajz. 13.05: Slágermúzeum. 14.00: Kettőtől ötig. 17.05: Kölyökrádió. 17.30: Ötödik sebesség. 18.30: Pop-regiszter. 19.05: Vissza . . . Válogatás ifjúsági műsorokból. 19.35: Mese-zene gyerekeknek. 19.50: Senki többet? Harmadszor! Szellemi árverés a 20-as stúdióból. 21.05: Sikerlemezek CD-n. 21.55: Rólunk van szó! 22.00: Ez botrány?! 23.10: Sporthíradó. 23.20: Az élő népdal – ism. 23.30: Gitármánia.

BARTÓK RÁDIÓ

9.10: Zenekari muzsika. 10.19: Így láttam Kodályt. A mikrofonnál: Ádám Jenő (hangfelvétel). 11.00: Helsinki Biennálé, 1989. 6. rész. 11.46: Strausz Kálmán vezényel. 12.05: Operarészletek. 13.00: Toll és mikrofon. Válogatás az elmúlt hét irodalmi műsoraiból. 14.00: A Berlini Filharmonikus Zenekar hangversenye. 15.30: Az óbudai Zeneházban. 16.05: Donizetti: Don Pasquale. Háromfelvonásos opera. 18.10: Elgar: Severni szvit. 18.30: Törd a fejed. 18.45: Utazás Matériába. 19.05: Angol társalgás kezdőknek. 19.20: Alapfokú német társalgás. 19.35: Beethoven összes zongoraszonátája. 4. rész. Közben: Versek. Kb. 20.35: A hangversenyközvetítés folytatása. Kb. 21.20: Évszázadok zenekari muzsikája. Kb. 22.11: Basszusáriák. 22.30: A magyarországi cigányok népzenéje. 5. rész. 22.55: Alternatív diszkó. 23.29: A hét zeneműve. Erkel: Ünnepi nyitány – ism.

MAGYAR TELEVÍZIÓ

TV 1.

9.00: Képújság. 9.05: Tévétorna nyugdíjasoknak. 9.10: A nyugdíjasnak sosincs ideje. NDK tévéfilmsorozat. 10. rész. 9.35: A HÉT. (Ism.) 10.35: Delta. Tudományos híradó, ism. 11.00: Képújság. 16.30: Képújság. 16.40: Déli videoújság. A szegedi körzeti stúdió műsora. 16.50: Hírek román nyelven. A szegedi körzeti stúdió műsora. 16.55: Tízen Túliak Társasága. 17.45: Szám-adás. Gazdasági negyedóra. 18.00: Kalendárium. Ismeretterjesztő magazin. 18.45: Reklám. 18.50: Esti mese. 19.00: Cimbora . . . A kőszívű ember fiai. 19.20: Reklám. 19.30: Híradó. 20.00: Reklám. 20.05: „. . . padam, padam, padam . . .” Zenés portré Kútvölgyi Erzsébetről. 20.55: Reklám. 21.00: Választási vitaműsor. 22.00: Panoráma. Világpolitika percről percre. 22.45: Híradó, 3.

TV2.

17.00: Képújság. 17.15: Tv2. Benne: reklám – riportok – időjárás – zene. 17.45: Mozaik. Telefonos játék. 18.00: Hétfőn hatkor. 18.25: Gyerekeknek. Praclifalva lakói. Amerikai rajzfilmsorozat. 18.46: Tv2. 19.00: Szimfónia. Francia tévéfilmsorozat. 10. rész. 19.52: Tv2. 20.00: Körzeti tévéstúdiók műsora. Budapest, Pécs, Szeged. 20.55: Tv2. 21.00: Híradó, 2. 21.30: Telesport. Kb. 23.00: Tv2. Napzárta.

KEDD

KOSSUTH RÁDIÓ

6.20: Pártok választási felhívása. 7.20: Pártok választási felhívása. 8.05: Hangszemle. 8.20: A biológusok „Csernobilja”? 8.50: Külpolitikai figyelő. 9.00: Napközben. 11.05: Postabontás. Kb. 11.35: Utazás a koponyám körül. 12.50: Világhírlap. Nemzetközi sajtószemle. 13.00: Klasszikusok délidőben. Zenekari muzsika. 14.05: Poggyász. 14.35: Dzsesszmelódiák a 70-es évekből. 15.00: Az öreg huszár. Dokumentumjáték. 15.45: Rólunk van szó! 16.00: Tizenhat óra. 16.15: Muzsikáló természet. 16.20: Az emberélet születéstől halálig. 5. rész. 17.00: Versek. 17.05: A véges végtelen. 17.30: A Szabó család. 18.05: Báttuk, hallottuk, olvastuk – a zenéről. 19.39: A Muzsikus együttes játszik. 19.50: Beszélni nehéz. 20.00: A Controll-liga. Riport. 20.30: Újdonságainkból. 21.05: Felejthetetlen éveink. – Nők a lágerben. Dokumentumműsor. 22.00: Hírvilág. 22.30: Kapcsoljuk a 22-es stúdiót. Kovács Béla klarinétozik, a Danobius vonósnégyes játszik. Kb. 23.30: Operaáriák.

PETŐFI RÁDIÓ

8.05: Rivaldafényben. 9.05: Társalgó. Ötvenöt perc irodalomkedvelőknek. 10.05: Operettkedvelőknek. 11.05: Kapaszkodó. Gyógypedagógiai szerviz. 11.41: Ki kopog? A Gyermekrádió műsora. 12.10: Asztali muzsika. 13.05: Popzene – sztereóban. 14.00: Látogatás a múltunkban . . . 15.05: Csúcsforgalom. 17.05: Kataposta. A Kölyökrádió levelező műsora. 17.30: Kamasz-panasz. 18.30: Pop-regiszter. 19.05: Talpalávaló. 19.30: Daráló. 20.00: Kapcsoljuk a 8-as stúdiót. A Stúdió 11 hangversenye. 20.30: A hanglemezbolt könnyűzenei újdonságaiból. 21.05: Mi lesz veled magyar akác? 21.15: Rólunk van szó! 21.20: Ponyván. Válogatás a XIX. sz. magyar ponyvairodalmából. 23.20: Könnyűzene.

BARTÓK RÁDIÓ

9.15: Bruckner: VIII. szimfónia. 10.31: Ládafia. 11.00: Helsinki Biennálé, 1989. 11.46: Járdányi Pál: Fantázia és változatok egy magyar népdalra. 12.05: Operarészletek. 13.00: Ó-egyiptomi irodalmi műsor. 14.11: Az MRT gyermekkórusa énekel. 14.31: Zenei Tükör. 15.00: Schubertiada 1989. 8. rész. 16.05: Zenekari muzsika. 17.25: Operarészletek. 17.50: Magyar zeneszerzők. 18.30: Az MR szerbhorvát nyelvű nemzetiségi műsora Pécsről. 19.05: Az MR német nyelvű nemzetiségi műsora Pécsről. 19.35: Erkel: Névtelen hősök. Vígopera két részben. 21.03: Bécsi muzsika. 21.42: A lausanne-i kamarazenekar Richard Strauss hangversenye a montbenoni casino Paderewski-termében. 22.29: Kurt Weill. 2. rész. 23.29: Egy falusi nótáriusnak legújabb pest-budai utazása . . .

MAGYAR TELEVÍZIÓ

TV 1.

9.00: Képújság. 9.05: Tévétorna nyugdíjasoknak. 9.10: A lövőhal. NSZK ismeretterjesztő rövidfilm a különleges, vízspriccelő vadászmódszeréről nevezetes halról. 9.30: Hármas csatorna. 10.15: Panoráma. Világpolitika percről percre – ism. 11.00: Mozgató. Torna mozgáskorlátozottaknak. 16.10: Képújság. 16.20: Pannon krónika. A pécsi körzeti stúdió híradóműsora. 16.35: A pécsi körzeti stúdió szerbhorvát nyelvű nemzetiségi magazinja. 17.05: Szám-adás. Gazdasági negyedóra. 17.20: RTV Közönségszolgálat. 17.25: Legyen a vendégem! Rátonyi Róbert műsora. 18.00: Kozmosz. Amerikai dokmentumfilmsorozat. 6. rész. 19.05: Reklám. 19.10: Esti mese. 19.20: Reklám. 19.30: Híradó. 20.00: Reklám. 20.05: Tövismadarak. Amerikai tévéfilmsorozat. 1. rész. 20.50: Reklám. 20.55: Választási vitaműsor. 21.55: Stúdió '90. A Televízió kulturális hetilapja. 22.40: Kézenfogva. Érdekvédelmi műsor az értelmileg sérült embereknek és segítőiknek. 23.00: Híradó, 3.

TV2.

17.00: Képújság. 17.15: Tv2. Benne: reklám – riportok – időjárás – zene. Teledoktor. Orvosi tanácsok. 17.45: Mozaik. Telefonos játék. 18.00: Telesport. 18.25: Atomhangya. Amerikai rajzfilmsorozat. 19.00: Mandela. Angol tévéfilm. II/1. rész. 20.06: Tv2. Benne: Hat Ász. A Nívó Kft. és a Rákóczi hanglemezkiadó és menedzseriroda közös műsora. 20.35: Fejezetek az első világháborúból. Amerikai dokumentumfilmsorozat. 21. rész. 21.00: Híradó, 2. 21.40: Férfi kosárlabda KEK-döntő. Közvetítés Firenzéből, felvételről. Kb. 23.10: Tv2. Napzárta.

SZERDA

KOSSUTH RÁDIÓ

6.20: Pártok választási felhívása. 7.20: Pártok választási felhívása. 8.05: Hangszemle. 8.20: Gazdasági magazin – ism. 8.50: Külpolitikai figyelő. 9.00: Napközben. 11.05: Népdalkörök és citerazenekarok. 11.35: Utazás a koponyám körül. Rádiójáték. 12.50: Törvénykönyv. 13.00: Klasszikusok délidőben. 14.05: Beszélni nehéz – ism. 14.15: Emléklapok Holdacskáról. Rádiójáték. 14.33: Gyermekmondókák. 1. rész. 14.50: Fúvószenekari hangverseny a 6-os stúdióban. 15.24: Zengjen a muzsika. 15.54: Utóhangok egy szerelemhez. Versek. 16.00: Tizenhat óra. 16.15: Éneklő Ifjúság. 16.25: Kenguru. Sportműsor gyerekeknek. 17.00: Védtelenül? A pedagógusok (érdek)védelmében. 17.30: Nóták. 17.55: Ipargazdák. 18.05: Láttuk, hallottuk, olvastuk. 19.39: Gulyás László: Este fonóban. 19.50: Gong. 20.00: A külpolitikai rovat műsora. 20.30: Szimfonikus zene. 21.00: 1848–1989. 22.00: Hírvilág. 22.30: Az évszázadok visszabeszélnek. Gecse Géza sorozata. 22.40: Vallások világhíradója. 23.10: Operaest.

PETŐFI RÁDIÓ

8.05: Rivaldafényben. 9.05: Szórakoztató antikvárium. 10.00: Útikalauz üdülőknek. 10.05: Hajszálgyökerek. 10.20: Slágerről slágerre. Külföldi újdonságok. 11.05: Családi tükör. 11.35: Rólunk van szó! 11.40: Ciróka, maróka. Óvodások műsora. 12.10: Nótaarchívum. 13.05: A tegnap slágereiből. 14.00: Kossuth-szobor a Capitóliumban. 15.05: Pop-Labor. 16.00: Tartóshullám. Könnyűzenei magazin. 17.05: Kölyökrádió. 17.30: Ötödik sebesség. 18.30: Pop-regiszter. 19.05: Garázs. 19.35: A 80-as évek sikerlistája. 2. rész. 20.05: Albumajánlat. 21.05: Közkívánatra! 22.00: Asszonysorsok, ism. 23.20: A dzsessz története. 24.00: Olasz madrigálok.

BARTÓK RÁDIÓ

9.15: Századunk fuvolazenéjéből. 10.07: Operahármasok. 10.30: A magyar nyelv századai. 10.45: Térkép Aliscáról. Novella. 11.01: Két szvit. 12.05: Gluck: A részedett kádi. Egyfelvonásos vígopera. 13.00: Mókolók. Hangjáték. 13.47: Népdalok. 14.00: Romantikus muzsika. 15.02: Egy muzsikus emlékezései. 3. rész. 16.05: Megmarad vagy összedől? Riportműsor. 16.31: Az MRT énekkara énekel. 17.00: Kapcsoljuk a 22-es stúdiót. Kb. 18.00: Operarészletek. 18.30: Az MR szlovák nyelvű nemzetiségi műsora. 19.05: Törd a fejed! – ism. 19.20: Bioszféra expedíció. A Húsvét-sziget titka. 19.35: Erkel: Ünnepi nyitány. 19.40: Barokk mesterek műveiből. 20.41: Fúvós Fórum. 21.11: Szimfonikus zene. 22.31: Napjaink zenéje. Kép – történelmi háttérrel. 17.05: Kapcsoljuk a gyulai Mogyoróssy könyvtárat. Hangverseny Erkel Ferenc műveiből. Kb. 18.15: Operarészletek. 18.30: Az MR román nyelvű nemzetiségi műsora. 19.05: Zenekari muzsika. 20.00: Francia szerzők műveiből. 20.45: Händel-művek. 22.32: Zenei panoráma. 23.09: Armance. Rádiójáték.

MAGYAR TELEVÍZIÓ

TV 1.

9.00: Napraforgó. A művelődési főszerkesztőség magazinja. 10.00: Képújság. 14.00: Foci angol módra . . . VI. rész. 14.20: Száguldó falka. Kanadai kalandfilm. 15.50: Húzzad, húzzad muzsikásom . . . Folkzenekarok vetélkedője. Döntő. 16.55: Vízilabda Magyar Kupa – döntő. Közvetítés a Komjádi uszodából. 18.00: Barátkozás a delfinnel. Angol ismeretterjesztő kisfilm. 18.20: Március szelleme. Irodalmi összeállítás. Kb. 19.00: Reklám. 19.05: Esti mese. 19.15: Lottósorsolás. 19.20: Reklám. 19.30: Híradó. 20.15: Reklám. 20.20: Székely Orsolya–Zsolnay Pál: Széchenyi, Széchenyi. Tévéfilm. Kb. 21.30: Szabadságharcok katonái. Beszélgetés Somogyi Győzővel. 22.10: Hazai tükör. 23.30: Híradó, 3.

TV2.

13.30: Képújság. 13.45: Tv2. Benne: riportok – időjárás – 14.00: Jókai Mór: A nagyenyedi két fűzfa – ism. 15.18: Tv2. 15.25: Zenés tv-színház: Átok és szerelem. Zenés ballada, ism. 16.50: Tv2. 17.30: Légy híve rendületlenül . . . Dokumentumjáték a Szózatról, ism. 18.00: Telesport. 18.25: Gyerekeknek. Az elsülyedt világok. 19.00: A Jávor. Magyar filmösszeállítás. 20.40: Tv2. Benne: A XX. század március tizenötödikei. 21.15: Híradó, 2. 21.35: Tv2. Benne: Nézze meg az ember! 21.45: Örökbefogadás. Lengyel tévéfilm. 2. rész. 22.37: Tv2. 22.40: Nézőpont. 23.10: Tv2. 23.15: Napzárta.

CSÜTÖRTÖK

KOSSUTH RÁDIÓ

8.10: Hangszemle. 8.20: Dalok az 1848-as szabadságharc idejéről. 8.38: Történelmi indulók. 9.00: Himnusz. 10.05: Örökzöld dallamok. 11.00: PAF-műsor. 11.29: A Szabó család. 12.30: Opera-művészlemezek. 13.20: PAF-műsor. 14.10: A magyar honvéd győzelme és keserve. 14.55: Perben. 16.00: Tizenhat óra. 16.10: Magyar előadóművészek felvételeiből. 17.08: A szülőföld muzsikája. 19.15: Remekírák hangszalagon. Sárga rózsa. 19.18: Jókai Mór regénye rádióra alkalmazva. 20.03: Nótaest. 21.00: Ismert és ismeretlen helyek. 21.35: Díjnyertes zeneszerzőink. 4. rész. 22.00: Hírvilág. 22.30: A kolozsvári Magyar Opera története. 1. rész. 23.10: Esti muzsika.

PETŐFI RÁDIÓ

8.05: Tündér Lala. Rádiójáték. 9.05: Zenepalota. Ötesztendős a Budapesti Kongresszusi Központ. 4. rész. 10.00: Színészportré. 11.05: Ünnepi koktél. 12.00: Jó ebédhez szól a nóta. 13.05: Az évkör népszokásai. Jégtörő Mátyástól Nagyhétig. 14.00: Márciusi örökség. 15.05: A csillagok örökké élnek. Bemutatjuk Szentirmai Ákos szerzői lemezét. 16.00: Gerevich Aladár-portré. 16.30: A szórakoztató osztály műsora. 17.05: A mi utcánk . . . 17.30: Gordiusz. 18.30: Vukán György: Derby. 19.05: Budapesti Tavaszi Fesztivál, 1990. 21.05: A Poptarisznya daláiból. 21.50: Hogyan kell bánni a miniszterekkel? Rádiójáték. 23.20: Szórakoztató zene.

BARTÓK RÁDIÓ

8.15: Zenekari muzsika. 9.13: A kamarazene kedvelőinek. 10.04: Operaáriák. 10.45: Új kompakt lemezeinkből. 11.29: Kodály-kórusok Petőfi-versekre. 12.05: Brahms: G-dúr szonáta. 12.30: Jóisten farmerban. Hangjáték. 13.20: Szimfonikus zene. 14.50: Schubert és Mendelssohn operáiból. 16.05: Ünnepi koncert. 17.05: Régi gramofonslágerek. 18.00: A szerelmet is könyvből tanultam. Hernádi Judit színészmatinéja. 18.48: Filmzene. 19.05: Operettparádé. 20.04: Tarka élet. A költő önéletírásai rádióra alkalmazva. 21.05: Társalgó. 22.00: Dzsessz.

MAGYAR TELEVÍZIÓ

TV 1.

9.05: Képújság. 9.10: Tévétorna nyugdíjasoknak. 9.15: A lámpás. Tévéfilm. 10.50: Március idusa. Közvetítés a Nemzeti Múzeum kertjéből. Kb. 12.30: Képújság. 13.50: Képújság. 14.00: Foci angol módra . . . VI. rész. 14.20: Száguldó falka. Kanadai kalandfilm. 15.50: Húzzad, húzzad muzsikásom . . . Folkzenekarok vetélkedője. Döntő. 16.55: Vízilabda Magyar Kupa – döntő. Közvetítés a Komjádi uszodából. 18.00: Barátkozás a delfinnel. Angol ismeretterjesztő kisfilm. 18.20: Március szelleme. Irodalmi összeállítás. Kb. 19.00: Reklám. 19.05: Esti mese. 19.15: Lottósorsolás. 19.20: Reklám. 19.30: Híradó. 20.15: Reklám. 20.20: Székely Orsolya–Zsolnay Pál: Széchenyi, Széchenyi. Tévéfilm. Kb. 21.30: Szabadságharcok katonái. Beszélgetés Somogyi Győzővel. 22.10: Hazai tükör. 23.30: Híradó, 3.

TV2.

13.30: Képújság. 13.45: Tv2. Benne: riportok – időjárás – 14.00: Jókai Mór: A nagyenyedi két fűzfa – ism. 15.18: Tv2. 15.25: Zenés tv-színház: Átok és szerelem. Zenés ballada, ism. 16.50: Tv2. 17.30: Légy híve rendületlenül . . . Dokumentumjáték a Szózatról, ism. 18.00: Telesport. 18.25: Gyerekeknek. Az elsülyedt világok. 19.00: A Jávor. Magyar filmösszeállítás. 20.40: Tv2. Benne: A XX. század március tizenötödikei. 21.15: Híradó, 2. 21.35: Tv2. Benne: Nézze meg az ember! 21.45: Örökbefogadás. Lengyel tévéfilm. 2. rész. 22.37: Tv2. 22.40: Nézőpont. 23.10: Tv2. 23.15: Napzárta.

PÉNTEK

KOSSUTH RÁDIÓ

8.05: Hangszemle. 8.20: Énekszóval, muzsikával. 9.00: Neveletlenek. 10.05: Örökzöld dallamok. 10.54: Édes anyanyelvünk. 11.00: A Riporter. 12.20: Harminc perc alatt a Föld körül. 12.50: Vasárnapi jegyzet. 13.00: Radioton korongok. 13.20: Mit üzen a Rádió? 14.10: Művészlemezek. 15.00: Magyar írás. 15.50: Versarchívumunkból. 16.10: Gyermekmondókák. 16.30: Hangoló. 17.00: Orvosi tanácsok. 17.05: A társadalom peremén. 17.35: Magyar zeneművészek a nagyvilágban. 18.50: Biblia – Ószövetség. 19.45: Az Állami Népi Együttes felvételeiből. 20.30: Beszélgetés az oltár előtt. 21.00: Egy óra a Platters együttessel. 22.00: Hírvilág. 22.25: Horror és tudomány. 23.00: Nagy mesterek – világhírű előadók.

PETŐFI RÁDIÓ

8.05: Tündér Lala. Rádiójáték. 8.55: Rólunk van szó! 9.05: Csillagszemű robotok. Zenejáték. 9.50: Hogyan kell bánni a miniszterekkel. Összeállítás. 11.10: A Tolcsvay fivérek szerzeményeiből. 12.03: Jó ebédhez szól a nóta. 12.53: Édes anyanyelvünk. 13.05: Az aranykenyér. Lengyel népmese. 14.00: Szerpentin. 15.05: Péntektől péntekig. 17.05: Régi gramofonslágerek. 18.00: A szerelmet is könyvből tanultam. Hernádi Judit színészmatinéja. 18.48: Filmzene. 19.05: Operettparádé. 20.04: Tarka élet. A költő önéletírásai rádióra alkalmazva. 21.05: Társalgó. 22.00: Dzsessz.

BARTÓK RÁDIÓ

8.20: Nürnbergi Orgonahét, 1989. 9.38: Barokk operákból. 10.30: Vallások világhíradója. 11.00: Zenekari muzsika. 12.05: A zenekari muzsika folytatása. 13.00: Versek. 13.05: Josef Suk hegedül. 13.57: Az Új-Zélandi Nemzeti Ifjúsági Kórus spirituálékat énekel. 14.17: Rockzene CD-n. 15.00: George Benson együttese játszik. 15.12: Zenetörténeti értéktár. 16.05: Sirató. Eörsi István verse. 16.15: Új operalemezeinkből. 18.19: A Lipcsei Rádió archaikus hangszeregyüttesének felvételeiből. 18.30: Hiányjel. 19.05: Spanyol nyelvlecke kezdőknek. 19.20: Angol társalgás középhaladóknak. 19.35: Kapcsoljuk a Budapesti Kongresszusi Központot. 20.25: Versek. 20.45: A hangversenyközvetítés folytatása. 21.20: Hangszerszólók. 21.41: A rádiózenekar kamaraegyüttesének hangversenye.

MAGYAR TELEVÍZIÓ

TV 1.

8.25: Képújság. 8.30: Családi torna. 8.35: Kéménymesék. Óvodások filmműsora. 9.00: Az elsülyedt világok. Francia rajzfilmsorozat. 10. rész. 9.30: Utazz velünk! — Magyarországon. 10.15: Don Quijote. Angol rajzfilm. 11.05: Képújság. 13.30: Képújság. 13.40: A dráma születésének 130. évfordulójára. Madách Imre: Az ember tragédiája. Drámai költemény. 17.00—19.00: Péntek délután. 17.00: Évgyűrűk. 17.30: Téka. 17.40: Riportfilm. 17.55: Reklám. 18.00: Ablak. 19.05: Reklám. 19.10: Esti mese. 19.20: Reklám. 19.30: Hírek. 19.35: Budapesti Tavaszi Fesztivál, 1990. 20.30—20.50: A szünetben: Reklám. — Régi holland mesterségek. Holland rövidfilm. A hét műtárgya. 21.35: Reklám. 21.40: Retúrjegy. Lengyel film. 23.25: Hírek.

TV2.

14.00: Képújság. 14.15: Tv2. Benne: riportok – időjárás – zene. 15.00: Loxin. Egy ifjú sámán beavatása a Himalájában. Francia dokumentumfilm. 15.52: Tv2. 16.00: A tüzes íjász. Olasz—spanyol—francia film. 17.39: Tv2. Benne: reklám – riportok – időjárás – zene. 18.00: Telesport. 18.25: Gyerekeknek! Tom és Jerry. Amerikai rajzfilmsorozat. 19.00: Nyaralótársat keresünk. NSZK tévéfilm. 20.39: Tv2. 20.45: Fejezetek az első világháborúból. Amerikai dokumentumfilm-sorozat (FF). 21.09: Tv2. Benne: Hírek. 21.35: Dion testvérek. Amerikai film. 23.05: Tv2. Napzárta.

SZOMBAT

KOSSUTH RÁDIÓ

8.10: Hangszemle. 8.30: Családi tükör. 9.05: Színes népi muzsika. 10.05: Ismét — a javából! 12.30: A mezőgazdasági rovat műsora. 13.00: Klasszikusok délidőben. 13.49: Énekeljük együtt! 14.10: Ipargazdák. 14.20: Mindennapi irodalmunk. 14.50: Verdi operakórusok. 14.59: A világlíra gyöngyszemei. 15.10: Új Zenei Újság. 16.00: 168 óra. 17.30: A szülőföld muzsikája. 18.45: Szemle. 19.15: Mi történt? 20.00: Emlékek szárnyán. 20.47: A Rádiószínház 1989. évi dokumentumpályázatának díjnyertes műsora. III. díj. Visszaút. 21.45: Hajszálgyökerek. 22.00: Hírvilág. 22.35: Európa hangversenytermeiből.

PETŐFI RÁDIÓ

8.05: A mezőgazdasági rovat műsora. 8.30: Népszerű muzsika — világhírű előadók. 9.05: Híres bűnesetek. A grófi gyermek. 10.00: Ha még nem tudná . . . 10.30: West Side-i történet. 11.05: A heavy metal kedvelőinek. 11.54: Rólunk van szó! 12.10: Jó ebédhez szól a nóta. 13.05: Daráló. 13.35: Hangok és visszhangok. 14.00: Magunkat ajánljuk. 14.00: Hallotta? Bányai Gábor műsora. 14.45: Magyarán szólva. 15.05: Nemcsak zene. 16.05: Szórakoztató antikvárium. 16.35: Körkapcsolás bajnoki labdarúgómérkőzésekről. 17.05: A vagabund. Jacques Brel élete zenében. 18.00: Körkapcsolás bajnoki labdarúgómérkőzésekről. 19.05: Nóták. 19.35: Slágerlista. 20.05: János vitéz. Daljáték. 22.24: New Yorkban élő bluesmuzsikusok felvételei. 23.15: Akit érdekel.

BARTÓK RÁDIÓ

8.25: Lemezmúzeum. 8.59: Emlékezetes előadások a Magyar Állami Operaházban. 10.00: Hangfelvételek felsőfokon. 11.25: Beethoven: B-dúr vonósnégyes. 12.05: Nagy mesterek kórusművei. 12.30: Angol társalgás kezdőknek. 12.45: Alapfokú német társalgás. 13.00: Kívánságműsor szombaton. 14.00: A Régi Zene Együttes játszik. 15.05: Lemezbörze helyett. 16.05: Új operalemezeinkből. 17.22: Aranyalbum. 18.20: Kamarazene. 19.05: Mindennapi irodalmunk. 19.35: Budapesti Tavaszi Fesztivál. Kapcsoljuk a Zeneakadémia nagytermét. Közben: 20.50: Rázd meg magad. Riport. 21.10: A hangversenyközvetítés folytatása. 22.30: Armance. Rádiójáték. 23.11: Cimbalomkettősök. 23.30: Dzsessz.

MAGYAR TELEVÍZIÓ

TV 1.

8.00: Naprafogó. A művelődési főszerkesztőség magazinja. 10.00: Képújság. 10.05: Tévétorna gyerekeknek. 10.10: Kapkodd a lábad! Sport, játék, mozgás gyerekeknek. 11.40: Tövismadarak. Amerikai tévéfilmsorozat. 12.25: A szegedi körzeti stúdió szlovák nyelvű nemzetiségi magazinja. 12.55: Képújság. 14.45: Képújság. 14.55: Reklám. 15.00: Önök kérték. Centrum–Áruházak. 16.20: Reklám. 16.25: Ház-„tartás” 1. Családi tűzhely takarékon. 16.35: Mozgó képek. 16.50: Reklám. 16.55: Jogi esetek. 17.40: Üdvözlünk, Románia. 19.35: Reklám. 19.40: Esti mese. 19.50: Reklám. 20.00: Hírek. 20.05: Reklám. 20.10: Vers mindenkinek. 20.15: Emlékszem, amikor még . . . Amerikai rövidfilm (FF). 20.25: Derrick. NSZK bűnügyi filmsorozat. 21.25: Reklám. 21.30: Slágerrevü '65. Angol zenés film. 22.35: Telesport. 23.05: Hírek.

TV2.

14.00: Képújság. 14.15: Tv2. Benne: riportok – időjárás – zene. 15.00: Útkereső. 15.25: Melyiket a 3 közül? Játékos vetélkedő. 15.55: Tv2. Benne: „. . . csak jobb lenne otthon!” Dokumentumfilm. 17.00: Nyelvlecke angolul tanulóknak és angolul tudóknak. 18.00: Telesport. 18.25: Gyerekeknek! 18.41: Tv2. 19.00: Az apacs. Amerikai kalandfilm. 20.22: Tv2. 20.30: Rockstúdió. 21.10: Tv2. Benne: Hírek. 21.30: Kincs, ami nincs. Olasz film. 23.15: Tv2. Napzárta.

VASÁRNAP

KOSSUTH RÁDIO

8.30: Világóra. 9.00: Húszas stúdió. 10.05: Énekszóval, muzsikával. 10.54: Édes anyanyelvünk. 11.00: Gondolat-jel. 12.20: Harminc perc alatt a Föld körül. 12.50: Szóle László írása. 13.00: Népdalkörök pódiuma. 13.30: Szonda. 14.10: Művészlemezek. 15.07: Lázadó szerepek. Rádiójáték. 16.05: Muzsikáló természet. 17.00: Választó. 18.00: Erkel: Ünnepi nyitány. 18.45: Közvetítés a Vígszínházból. Körmagyar. Komoly bohózat két részben. 21.25: Eugen Cicero trióját játszik. 21.40: Régi híres énekesek műsorából. 22.00: Hírvilág. 22.25: Hangszerkettősök. 22.40: Versek. 22.55: Zenekari muzsika.

PETŐFI RÁDIÓ

7.05: Az evangélikus egyház félórája. 7.35: Vasárnapi orgonamuzsika. 8.05: Tündér Lala. 3. rész. Rádiójáték. 8.56: Radioton korongokról. 9.05: Popzene. 9.35: Tudósítás a Nemzetközi Birkózó Szövetség Samsung Kupa gálaversenyéről. 9.40: Szivárvány. 11.10: Vasárnapi koktél. 12.03: Jó ebédhez szól a nóta. 13.05: Mikrofon-próba. 14.00: Többet ésszel. 15.05: Táskarádió. 16.00: Poptarisznya. 21.05: József és a bűvös kabát. Részletek. 21.30: Társalgó. 22.25: Dzsessz. 23.15: Sasvári Sándor élő lemezbemutatója a Pesti Színházban.

BARTÓK RÁDIÓ

8.20: Komolyzenei kívánságműsor. 10.05: Új Zenei Újság. 10.50: Eszperantó híradó. 11.00: Szimfonikus zene. 13.00: Kis magyar néprajz. 13.05: Szemle. 13.30: Operaáriák. 14.11: Filmzene CD-n. 14.50: Budapest alsó, '89. Hangjáték. 15.07: Maurizio Pollini zongorázik. 16.05: Agora. 17.00: Új operalemezeinkből. 18.30: Az MR szerbhorvát nyelvű nemzetiségi műsora. 19.05: Az MR német nyelvű nemzetiségi műsora. 19.35: Budapesti Tavaszi Fesztivál. Kapcsoljuk a Budapesti Kongresszusi Központot. Közben: 20.20: A cserjétől a madárkarcsonyig. 20.40: A hangversenyközvetítés folytatása. 21.20: Csembalómuzsika. 21.40: Holnap közvetítjük. 22.00: Zenekari muzsika. 22.55: Döntetlen egy pillanatig. Rádiójáték.

MAGYAR TELEVÍZIÓ

TV 1.

8.50: Családi torna. 8.55: Kéménymesék. Óvodások filmműsora. 9.15: Az elsülyedt világok. Francia rajzfilmsorozat. 9.45: Cigánykerék. 10.10: Tervezzünk tárgyakat! 10.55: Foci angol módra . . . 11.15: Hazanéző. 12.00: Képújság. 14.20: Képújság. 14.30: Kerék-bár. Utazási vetélkedő. 15.15: Betűreklám. 15.20: Három kívánság — sok meglepetéssel. 16.35: Reklám. 16.40: Húzzad, húzzad muzsikásom . . . Díjkiosztó gála. 17.40: Reklám. 17.45: Delta. 18.10: Szó—zene—kép. Műveltségi verseny. 18.45: Reklám. 18.50: Esti mese. 19.00: A HÉT. 20.00: Híradó. 20.15: Tetőnk a csillagos ég. Olasz film. 21.50: Reklám. 21.55: Telesport. 22.10: Budapesti Tavaszi Fesztivál 1990. Zenés utazás 197 kilométeren — Aligától Keszthelyig. 22.50: Képújság.

TV2.

9.00—12.00: Tévémagiszter. A művelődési főszerkesztőség műsora. 14.00: Képújság. 14.15: Tv2. Benne: Francia nyelvlecke középhaladóknak. Riportok – időjárás – zene. Röntgen. 15.00: Szimfónia. Francia tévéfilmsorozat. 10. rész (ism.). 15.52: Tv2. 16.00: Vikingek hullámnyomán. A Saga Siglar hajó. Norvég dokumentumfilm. 16.50: Tv2. Benne: Álljunk meg egy szóra! 17.00: Tv2. Benne: Wurlitzer — Füttykoncert — Reklám. 18.25: Gyerekeknek! 18.50: Tv2. 19.00: A szép mama. NSZK film. 19.42: Tv2. Benne: Kaoma — Lambada. A február 11-i koncert közvetítése a Budapesti Sportcsarnokból. 21.00: Örkény István: Macskajáték. Tragikomédia két részben. 23.00: Tv2. Napzárta.

A Carbon Könnyűipari Vállalat

felvételre keres a konfekció üzemébe
– egy és két műszakos munkabeosztással –
exporttevékenysége teljesítése érdekében

RUHAGYÁRTÓ
SZAK- ÉS BETANÍTOTT MUNKÁSOKAT.

Fizetés:
a Kollektiv Szerződés, illetve megegyezés szerint.

Jelentkezés:

a vállalat Komló, Kossuth L. u. 21. szám alatt lévő központjában a személyzeti és munkaügyi osztályon, vagy a 82-092/35, 50-es telefonszámon.

Építkezők figyelmébe!

Az alábbi építőanyag-ajánlatunkkal állunk kedves vásárlóink rendelkezésére:

Folyami homok	
Mészhidrát, zsákos	358,— Ft/q
350 ppc zsákos cement	333,— Ft/q
P 500 C csupasz szig. lemez	38,80 Ft/m²
P 417 H homokolt szig. lemez	50,80 Ft/m²
UF. Pp–95–hK üvegfátyolos szig. lemez	115,50 Ft/m²
UFH–95–hPE üvegfátyolos szig. lemez	145,80 Ft/m²
APz–270–hK alufóliás szig. lemez	176,— Ft/m²

NYITVA TARTÁS:

hétfőtől csütörtökig 7.15–14.45,
pénteken 7.15–13.00 óráig.

Cím: BÁZIS DÉV Ker. Uzemig. Pécs, Pellérdi u. 55.
Telefon: 15-574, 15-587

BCM Rt

A BCM RT.

ÁRON ALULI ÉRTÉKESÍTÉSRE MEGHIRDETI AZ ALÁBBI ÁLLÓESZKÖZÖKET:

1 db K 162 autódaru

1 db ADK–2 autódaru

1 db HR–2 homlokrakodó

A fenti gépek kisebb javítással üzembe helyezhetők.

Érdeklődni:
Daróczi Lajos gépjármű üzemvezető.
Tel.: 73/11-122

1 db Philips gyártmányú PW 1270 tip. röntgen spectrométer

Érdeklődni:
Pothorszki Vince laborvezető.
Tel.: 73/11-122

BCM Rt

A BEREMENDI CEMENT- ÉS MÉSZIPARI RÉSZVÉNYTÁRSASÁG

felvételt hirdet

a központi vezérlőjében betöltendő
2 FŐ DISZPÉCSERI,
valamint a mészüzemben betöltendő
1 FŐ MŰVEZETŐI
beosztásokra.
A munkakörök betöltésének feltételei:

diszpécseri munkakör:
szakirányú főiskolai végzettség,
művezető: szakirányú főiskolai vagy legalább technikusi végzettség.

Jelentkezni lehet írott szakmai önéletrajzzal a BCM Rt. személyzeti és oktatási osztályán.

1762
PÉCSI BŐRGYÁR

A Pécsi Bőrgyár felvételre keres

— árosztályvezetőt
feltétel: egyetemi végzettség,
5 éves szakmai és vezetői gyakorlat

— bőrruházati varrónőket
(mintázáshoz, sériagyártáshoz)
— tervező szerkesztőt
— szériázót.

Bérezés: megegyezés szerint.

Jelentkezés: Pécsi Bőrgyár
munkaügyi osztály,
Pécs,
Bolgár Néphadsereg útja 52.

LEIER–HOFFMANN–BCM.

Építőanyag és Fémtömegcikk Gyártó
Korlátolt Felelősségű Társaság
7630 Pécs, Edison u. 36. Tel.: 27-101
17.

SZÁMÚ BÉLYEGZŐJE ELVESZETT, HASZNÁLATA 1990. MÁRCIUS 1-JÉTŐL ÉRVÉNYTELEN.

Kereskedelmi vegyesvállalat pályázatot hirdet a cég vezetői közvetlen munkatársaként alkalmazott

titkárnői munkakör betöltésére

PÁLYÁZATI FELTÉTELEK:

– középiskolai végzettség,
– gyors- és gépírás,
– német nyelvvizsga- vagy tudás (szóban és írásban),
– alapfokú számítástechnikai ismeretekkel rendelkezők előnyben.

A pályázatot 1990. március 20-ig „sokoldalúság" jeligére a Hunyadi úti hirdetőbe kérjük leadni.

ZÖLDÉRT

A Baranya Megyei Zöldért Vállalat

szállítóeszközzel rendelkező

vállalkozókat keres

zöldség-gyümölcs-déligyümölcs alkalmi árusításához.

Jelentkezés személyesen vállalatunk központjában Pandur József belkereskedelmi igazgatóhelyettesnél,

Pécs, Megyeri út 66.

VELUNK MINDEN KAPCSOLAT GYUMOLCSÖZŐ!

A DÉL-DUNÁNTÚLI TUZÉP VÁLLALAT ÉS A SALGÓTARJÁNI ÜVEGGYAPOT RT. közös akciója:

MÁRCIUS 5–19-IG A

„Thervolin" üveggyapot

termelői árából

20% ÁRENGEDMÉNYT ADUNK!

Megvásárolható a
pécsi Megyeri úti,
mohácsi,
komlói,
siklósi,
sásdi,
sellyei,
marcali,
boglárlellei,
dombóvári,
bonyhádi,
paksi TUZÉP-telepeken és a
dombóvári nagyker. raktárban.

Számítunk érdeklődésére.

DÉL-DUNÁNTÚLI TÜZÉP FÉSZEK

A SZIGETVÁRI VÁROSGAZDÁLKODÁSI VÁLLALAT

bérbe adja

a Szigetvár, Ságvári u. 6. sz. alatti szállodában kialakított

drinkbár helyiségét

3 éves időtartamra.

A pályázatokat 1990. április 13-án 12 óráig kérjük leadni a vállalat központjában (Szigetvár, Országút 24.).

Versenytárgyalás: 1990. április 18-án de. 9 órakor a vállalat tanácskozótermében.

Tájékoztató adatokat és felvilágositást a vállalat gazdasági igazgatóhelyettese ad személyesen, vagy a 10-020/16 telefonszámon.

A Carbon Könnyűipari Vállalat bérbe adja

a tulajdonát képező

reprezentatív éttermét,

annak berendezési és felszerelési tárgyaival.

Az étterem alkalmas konferenciák, bálok, lakodalmak és egyéb rendezvények lebonyolítására.

Nyitható az utcára, a vállalattól építészetileg elkülönült.

Érdeklődni: a vállalat jogtanácsosánál, Bienné dr. Bertus Magdolnánál,

Komló, Kossuth L. u. 21., I. em. 18. Tel.: 82-092/22



TART MÉG A HITELAKCIÓ A KONZUM ÁRUHÁZBAN!

A RUHÁZATI SZINT AJÁNLATA:
— Női ballonkabátok 2800 Ft—4100 Ft-ig
— Női selyemnadrágok 1150 Ft—2360 Ft-ig
— Nyári vászonpantalló férfiaknak (fehér, sárga és sötétkék színben) 1250 Ft-ért
— Kínai bébi- és lánykaruhák 410 Ft—460 Ft-ig
— Férfizakók vására 1350 Ft-os reklámáron!
— Csokornyakkendők 130 Ft—165 Ft-ig
— Selyem nyakkendők 282 Ft—299 Ft-ig
— Bőr nyakkendők 282 Ft-ért
— „PUMA" pólók (kamasz és bakfis) 998 Ft-ért
— „PUMA" pólók férfiaknak 1370 Ft-ért
— „PUMA" pólók nőknek 1420 Ft—1590 Ft-ért
— Kínai vászoncipők vastag talppal férfiaknak (drapp és fekete) 550 Ft-ért

IPARCIKKSZINTUNK KÍNÁLATÁBÓL:
— TEC 3832 videomagnó 37 900 Ft helyett 31 900 Ft
— Tina Turner, Kyle Minouge, Bros hanglemezen és kazettán is kaphatók 350 Ft-ért
— Károlyi Gáspár Vizsolyi bibliája 4500 Ft-ért
— „PUMA" teniszütő 5280 Ft-ért
— „PUMA" teniszszoknya 1490 Ft-ért
— „PUMA" teniszsnadrág 1380 Ft-ért

A PARFUMÉRIA ILLATAIBÓL: (Pécs, Jókai u. 4.)
— „PONDS" arckrém (250 ml, aloe és kakaóvaj kivonattal) 370 Ft-ért
— „PONDS" testápoló (250 ml, olivaolaj kivonattal) 350 Ft-ért
— „PALMOLIVE" testápoló 290 Ft-ért
— „PALMOLIVE" arckrém (200 ml) 330 Ft-ért
— „PALMOLIVE" szappan (125 gr) 70 Ft-ért

A KONZUM EXPO AJÁNLATA: (Pécs Vásárcsarnok)
— LEPKE heverő 8030 Ft-ért
— Fotel (sorbarakható) 3400 Ft-ért
— „CARMEN" konyhabútor 99 290 Ft helyett 84 560 Ft
— „AFRODITE" bárpult 32 400 Ft helyett 27 620 Ft
— „ÉVA" konyhabútor 52 660 helyett 44 920 Ft

(Vasárnap is várjuk Önt Pécsett, a Kossuth téren)

PÉCSI AGROKER ÁRUHÁZ

AJÁNLATA:

MÉLYHŰTŐLÁDÁK

és

-SZEKRÉNYEK

széles

választékban.

Pécs,

Közraktár u. 7/A.

Telefon:

72/11-682,

11-459.

mozaik

Alaptól a tetőig!

– Kő,
– beton,
– tégla,
– cserép,
– palló,
– faanyag,
– nyílászárók,
– csempék,
– burkolók.

Mindent egy helyen!

Cím: Pécs, Mecsekalja-Cserkút, Kültelek 6. 6-os főút mellett, 205-ös km-könél. Tel.: 72/24-838.

Közérdekű

A Pécsi Köztisztasági és Útkarbantartó Vállalat értesíti a lakosságot, hogy a szemétszállítási díj 1990. április elsejétől 18 Ft/hó/helyiség.

Áramszünet lesz március 11-én 8–15 óráig Pécs, Sport u., Nyírfa utca, Pipacs utca, Gyöngy utca, Fűzfa utca által határolt területen.

Intenziv gépírótanfolyam indul kedvező feltételekkel. Jelentkezés Pálmai Józsefné Pécs, Bornemissza G. u. 14. Telefon: 19-962.

A Pécsi Orvostudományi Egyetem tudományos ülést rendez 1990. március 12-én délután 4 órakor a Központi Épület III. sz. tantermében. Tárgy: Arany Antal, Bódis József, Török Attila, Csaba Imre (POTE Női Klinika). Folliculometria és follicului punctio superovulatios kezelés kapcsán (10 perc). –Zahorcsek Zsófia, Battyáni Zita, Mezei Béla (POTE Bőrgyógyászati Klinika, I. sz. Belgyógyászati Klinika): Cardialis tünetekkel járó Lyme borreliosis, Erythema chronicum migrans (15 perc). – Jilling Ádám, Kett Károly, Horváth József (POTE Urológiai Klinika, Baranya Megyei Kórház Sebészeti Osztály, POTE Sebészeti Tanszék): Ureterpótlás vékonybéllel – refluxgátló billentyűképzéssel (15 perc). – Rajkai Irén (Bm. Gyermekkórház Infektológiai Osztály): Varicella: enyhe fertőző betegség? (15 perc). – Battyányi István, Horváth László, Sárosi István, Kiss Andrea (POTE Radiológiai Klinika és Intenziv Therápiás Osztály): Subtotalis pulmonális embólia szelektiv thrombolytikus kezelése (10 perc).

TÁRSAT KERES

Három játékos lány keres szintén három játékos fiút, 25–35 éves korig. Csak fényképes levelekre válaszolunk. „Titkos" jeligére a Hunyadi úti hirdetőbe.

27 éves, középmagas, barna hajú, jól kereső üzletkötő várja csinos, jó alakú, háziállatokhoz értő, intelligens hölgy levelét. Lakás, autó van. „Érzelmek" jeligére a Hunyadi úti hirdetőbe.

Minden korosztályból az aktív, jó szervezőképességű egyedül élőket és társkeresőket várunk sok szeretettel az egyedülállók és társkeresők közös alapítványába. E hónapban jelentkezők még alapító tagok lehetnek. Segitségükre, munkájukra nagyon számítunk. Együtt mindannyiunkért. Jelentkezni: Jászai u. 2. KAPOCS közvetítő.

Akarsz egy őszinte érzelmen alapuló, tartalmas kapcsolatot? Igen? Akkor írj egy 21 éves, 176 cm magas, jóképű srácnak. Kimondottan csinos, ápolt, jó alakú, s nem utolsósorban intelligens lányok levelét várom – fényképpel ellátva – „Kék szemek 247523" jeligére a Sallai utcai hirdetőbe.

„Napsugár" Társkereső, diszkrécióval várja tisztelt ügyfeleit. Hunyadi u. 21. Telefon: 13-736. Pf.: 436.

48–166–68-as, átlagos külsejű és képességű középvégzettségű nő vagyok. Társat keresek a korban hozzám illő „fehérek közt egy európait", „Szeretet 247539" jeligére a Sallai utcai hirdetőbe.

43 éves reprezentatív megjelenésű, igényes, biztos anyagi háttérrel rendelkező diplomás nő társat keres igényes értelmiségi férfi személyében 53 éves korig. „Értelem és érzelem együtt 247545" jeligére a Sallai utcai hirdetőbe.

Pécsi Annuska, aki II. 12. levelében Lali megszólítással írta levelét, kérem írja meg a címét. Lali.

Ha úgy érzed, hogy egyedül vagy és szükséged van egy igaz társra, akkor írj egy 36 éves, 180 cm magas, független fiatalembernek. „Megbecsülés 247446" jeligére a Sallai utcai hirdetőbe.

32/170 cm, barna, sminkmentes, érettségizett, önhibáján kívül elvált nő egy gyermekkel, rendezett anyagiakkal megismerkedne korban hozzá illő intelligens, józan életű férfival. Lehet vidéki is. „Rajtad múlik 247408" jeligére a Sallai utcai hirdetőbe.

INTERMEZZO társkeresőnél diszkréten, gyorsan társat talál. 7608 Pécs, pf. 8.

Társat keresek vidám, kellemes élet kialakításához 55–60 éves, fiatalos, magas, határozott, káros szenvedélyektől mentes, egyedül élő, igényes férfi személyében. Hasonló adottságú 56/170-es özvegy, barna nő vagyok. „Frézia" jeligére a Hunyadi úti hirdetőbe.

28 éves, 173 cm-es, teltkarcsú, barna, temperamentumos, felsőfokú végzettségű, házias lány rendezett körülményekkel megismerkedne magas, független, kellemes megjelenésű férfival, kizárólag házasság céljából. „Egy hullámhosszon" jeligére a Hunyadi úti hirdetőbe.

Ha megismerkednél egy emberi értékekre igényes, csinos, karcsú, 22/160/50, egyetemista lánnyal, és nincs káros szenvedélyed, küldd el fényképes leveledet „Obszidián" jeligére a Hunyadi úti hirdetőbe.

36/165, két gyermekét egyedül nevelő, családszerető, diplomás férfi keresi 26–31 éves, csinos, diplomás, utazást, természetet, művészetet kedvelő nő ismeretségét házasság céljából, aki jó anya, társ, barát, szerető lenne egy életre. „Két gyermek sem akadály" jeligére a Hunyadi úti hirdetőbe.

172/66, jó megjelenésű, végzős egyetemista hozzáillő társat keres. „Dolce vita" jeligére a Hunyadi úti hirdetőbe. Fényképes levelek előnyben.

36 éves, 176 cm magas, jó megjelenésű, barna hajú és barna szemű srác vagyok. Meg szeretnék ismerkedni csinos, 16–20 éves lánnyal, aki barátra vágyik és egyedül érzi magát. Fényképes levelek előnyben. „Tartós kapcsolat 37077" jeligére a Hunyadi úti hirdetőbe.

36 éves, arányosan teltkarcsú, gyermekét egyedül nevelő nő várja 36–46 éves férfi bemutatkozó, fényképes levelét házasság céljából. Fényképes levelek előnyben. „Gyermekmosoly" jeligére a Hunyadi úti hirdetőbe.

23/180, barna hajú, barna szemű, józan életű, sportos alkatú fiatalember megismerkedne jó alakú, csinos lánnyal 18–28 éves korig, kölcsönös szimpátia esetén házasság céljából. Csak fényképes levelekre válaszolok. „Chery" jeligére a Hunyadi úti hirdetőbe.

182/53, elvált technikus társát keresi intelligens, csinos, karcsú, független, fiatalos hölgy személyében. „Tartós kapcsolat 36949" jeligére a Hunyadi úti hirdetőbe.

Csinosnak mondott, 37 éves nő egy gyerekkel társat keres 42 éves korig. Magas, jóképű, intelligens, vidám férfi személyében. „Fortuna" jeligére a Hunyadi úti hirdetőbe.

31 éves, 183 cm magas, szőke hajú, érettségizett fiatalember megismerkedne 25–30 éves lánnyal, kölcsönös szimpátia esetén házasság céljából. „Remény 6967" jeligére a Hunyadi úti hirdetőbe.

Az SOS-nél diszkréten partnert talál. 7601 Pécs. Pf.: 16.

Március 14-én várja kedves vásárlóit az

AGROKER ÜZLETHÁZ

ABC áruház

Egyes élelmiszer-, vegyi- és műanyagáruk 20–40%-os engedménnyel. Nyitás 6 órakor.

SONY MÁRKABOLT

A Sony termékek teljes skálája azonnali vagy minta utáni értékesítéssel.
Astra műholdvevőrendszer OTP-hitelre is megrendelhető.

SKANDINÁV BÚTORBOLT

Fenyőbútorok, fenyővázas és kárpitozott ülőgarnitúrák, lakáskiegészítők, Zsolnay porcelán nosztalgia-telefonok és ikea stílusú lámpák.

AGROKER ÜZLETHÁZ

Pécs, Jurisics M. út 17.
Telefon: 13-750, 32-463.

TPA-bemutató

Grafika – CAD – tranzakció –

hálózat, PC is.

A Központi Fizikai Kutató Intézet

1990. március 13-án, kedden 10 órától

a PÉCSITERV II. emeletén

(Pécs, Rákóczi út 1.)

bemutatja számítógépes rendszereit

PC-kiegészítésekkel.

A T-MODELL KFT.,
Pécs, Rákóczi út 5. sz. alatti
OLCSÓ ÁRUK BOLTJÁBAN

NYUGATI IMPORT RUHANEMŰ,
550 Ft/kg áron vásárolható.
Bálabontás mindennap.
Új árukínálatunk:
felnőtt szabadidőruhák,
gyermek szabadidőruhák,
harisnyanadrágok,
zoknik,
női tangák.
Nagy választékban vásárolhatók!

Nyitva: hétfőtől péntekig 8.30–16.30 óráig.
Telefon: 10-440.





FOGADÓINK FIGYELMÉBE!

Totó-lottó kirendeltségeink ünnepi nyitva tartás miatt:
1990. március 11-én és 15-én
ZÁRVA
tartanak.
A többi napon, a szokásos nyitva tartással várjuk kedves ügyfeleinket.

ORSZÁGOS TAKARÉKPÉNZTÁR
Baranya Megyei Igazgatósága









FELLBACH
Kereskedelmi és Szolgáltató Rt.

HITELVÁSÁRLÁSI AKCIÓ
a Diszkont ABC-ben
(Pécs, Nagyárpádi út 14.)
1990. március 13–31-ig
2000,– Ft feletti vásárlás esetén
a Szigetvári Takarékszövetkezet
hitelképes vásárlóink részére
10% előleg befizetése mellett
HITELT NYÚJT.

Ajánlatunk:
– Golf fűnyíró, fűgyűjtős, 18 500 Ft,
– Golf fűnyíró, oldalt kidobós, 15 800 Ft,
– Castor láncfűrész, 330/35 tip., 17 900 Ft.

Nagy bevásárlás – Nagy megtakarítás!

Mindenkinél olcsóbban a FELLBACHBAN!

A BÁZIS Dél-dunántúli Építőipari Vállalat Ipari Üzemigazgatóság ácsüzeme

PÉCS BÁZIS

motoros láncfűrészjavitást vállal STIHL és HUSQUARNA típusokra.

Érdeklődni lehet:
Pécs, Pellérdi u. 55.
Tel.: 15-844/165, 274.

VÁRJUK JELENTKEZÉSÜKET!

Nyugati importból származó
HOLLAND–NSZK I. osztályú
BONTATLAN BÁLÁS ÁRUK
folyamatosan kaphatók
NAGYKERESKEDELMI raktárunkban.
Nagyobb tételű vásárlás esetén
jelentős árengedményt adunk.
Nyitva tartás: hétfőtől péntekig 7.30–14.30-ig.

Címünk:
T-MODELL KFT.
Pécs, Rákóczi út 5. sz.
Telefon: 10-440.



Két pártra szakadva. Három három ellen a múlt szombati, Üllői úti nyitányon.

Rostástól félnek Újmecsekalján

A Debrecen a PMSC vendége

Sorrendben a 18. forduló következik a labdarúgó NB I-ben. Minden mérkőzés szombaton lesz, párosítás: Tatabánya–Békéscsaba, Honvéd–Haladás, PMSC–Debrecen, Veszprém–Ú. Dózsa, Vasas–Siófok, Rába ETO–Csepel, MTK-VM–Videoton, Vác–FTC.

*

Megszakadt az Üllői úton a PMSC tavaly augusztus óta tartó veretlenségi sorozata, mindjárt közelebb is merészkedett az FTC a PMSC-hez, öt pont a különbség köztük. Hogy legalább ez az öt megmaradjon, ma nyernie kell a piros-fekete csapatnak Újmecsekalján a Debrecen ellen. A vendégek jól játszottak a nyitányon, győztek odahaza a bajnok MTK-VM ellen, ez önbizalmat adhatott nekik. Már csak ezért is nehéz lesz a PMSC számára a szombati 90 perc. Meg azért is, mert a debreceniek bizonyára beállnak védekezni, ez a stílus pedig nem fekszik a hazaiaknak.

– *Meleg lesz nekünk a meccs, talán melegebb, mint a Fradi elleni volt* – aggályoskodott *Csoboth*, aki a kezdőcsapatba kerül, *Braunt* szorította ki.

Lehotát megint *Plókai* fogja majd, akárcsak ősszel Debrecenben.

– *Akkor volt négy-öt gólpasszom, csak a legjobb helyzeteket is kihagytuk. Nem hagyom magam meglélemlíteni, odateszek az elején Plókainak, nehogy elbizza magát. Aztán már könnyebb dolgom lesz.*

A pécsiek *Rostástól* tartanak, aki szögleteket, szabadrúgásokat mesterien csavar be, legutóbb a két átadásából rúgott két góllal győztek a hajdúságiak az MTK-VM ellen.

– *Oda kell figyelnünk Rostásra, hogy ne tudja annyira szervezni a debreceniek játékát* – mondotta *Koller Nándor*, a piros-feketék pályaedzője.

Magától értetődik, hogy a PMSC-játékosok győzni akarnak. Ez utoljára a DVSC ellen három és fél éve sikerült nekik Újmecsekalján. Az akkori gólszerző, *Turi* most nem lesz ott a pályán sérülés miatt.

– *Azt igéri az orvos, Székesfehérváron már játszhatok. Bár így lenne! Fáj még a lábam, nem hiszek benne.*

Egyébként az utóbbi 10 évben nem hozott döntetlent a két mostani ellenfél pécsi mérkőzése.

Gondot okoz, hogy Lovász egész héten húzódással bajlódott, lehet, hogy nem szerepelhet. A PMSC így áll fel: *Bodnár – Kónya, Márton, Csoboth, Palaczky – Nagy T., Megyeri, Bérczy, Czéh – Lovász* vagy *Gyurkity, Lehota.* Ha Lovász mégsem tud játszani, akkor Gyurkity helyettesíti. Nagy T.-nak ebben a bajnokságban ez lesz az utolsó mérkőzése pécsi színekben, mert jövő hét végén már a jugoszláv Spartak Suboticában láthatjuk viszont, ahová kölcsönadják.

H. L.

*

A PMSC kéri rendezőit, hogy a tartalékmérkőzés megkezdése előtt egy órával a pályán jelentkezzenek.

Ha Mohácson dühös az edző...

...az általában jó hatással van a csapatra. Hogy most is úgy lesz-e, még kérdés, az viszont biztos, hogy az Új Barázda játékosai eleget hallgathatták a héten *Bőzsöny János* morgolódását.

– *Hogyne lennék mérges... A Komló ellen az elmúlt vasárnapon nagyon rosszul játszottak csatáraink. Ráadásul a hétközi VDN Kupa helyosztón sem remekeltünk.*

Szerdán 1-1 után büntetőkkel kaptak ki a PMSC tartalékcsapatától, múlt hét végén pedig hazai pályán, 1-0-ra a komlóiaktól. Ma az Ajka a Duna-partiak ellenfele, méghozzá idegenben.

– *Ősszel itthon 0-0-ra játszottunk az ajkaiakkal, méghozzá úgy, hogy az első félidő közepén Gilitsch Robi 11-est hibázott* – mondja Bőzsöny János. – *Az Ajka szervezetten védekező csapat, ráadásul ügyesek is játékosai. Nemrég igazoltak Szombathelyről egy csatárt, rajta kívül Kovács III-ra és Belényesire kell odafigyelnünk.*

A Mohács Ajkán biztonságos védekezésre törekszik, ebből kívánnak gyors ellenakciókkal zavart okozni a hazaiak soraiban.

– *Sérültjeink közül Adi és Gilitsch meggyógyultak, ők Ajkán pályára lépnek. A kezdőcsapat így fest: Antal – Kóbiás, Rumszauer, Katona, Reith – Becker, Kovács L., Gilitsch, Lőrincz – Ratting (Adi), Hrotkó.*

(pauska)

Takács megint felhúzza a góllövőcipőjét?

Az NB II-ek számára szokatlan időpontban, szombaton, délután fél 3-kor fogadja első tavaszi hazai mérkőzésén a Komló a soproniakat. A mohácsi győzelmével sikeres rajtot vett bányászcsapat edzője, *Kresz László* elismerte, csapata csak az első félidőben és a meccs hajrájában nyújtotta az elvárt játékot a megyei rangadón. De a csak titokban remélt 3 pontnak mindenki egyformán örült.

– *Ha lehet, nem is változtatok a győztes csapaton* – mondta az edző. – *Egyetlen kérdőjel van csupán: Stemlernek ugyanis kifordult a bokája Mohácson, egész héten pihent, és emiatt még nem dőlt el, játszhat-e.*

Az edző arra számít, hogy a középmezőnyhöz tartozó soproniak játéka biztonságos védekezésre épül majd, várhatóan sok szabálytalansággal próbálják megállítani a kapu felé igyekvő komlóiakat. Külön figyelmet kell fordítani a soproniak gólzsákjára, az eddigi mérkőzéseken kilenc gólt szerzett Halászra.

Precíz, türelmes játékot kér Kresz László a pályára lépőktől, és természetesen bízik az újabb három pontban. Sok múlhat azon, hogy a már 10 gólnál tartó *Takács* folytatni tudja-e sorozatát, s mennyire lesz lámpalázas a bajnokin a hazai közönség előtt bemutatkozó *Lukács*. A Komló várhatóan *Tábit – Miklós, Toma, Vukman, Andreidesz – Katona, Hüber, Iurin – Stemler, Takács, Lukács* összeállításban kezd.

G. G.

DN SPORT

Fókusz

A számok tükrében

29. PMSC–DVSC TALÁLKOZÓ

Az eddig lejátszott mérkőzések összesített eredménye a PMSC szemszögéből:

28 13 7 8 40-30 33

Csak Pécsett:

14 13 7 8 23-16 18

Az eddig lejátszott mérkőzések eredményeiből: 1981–82: 2-0, 1982–83: 2-3, 1984–85: 1-2, 1985–86: 3-0, 1986–87: 1-0, 1987–88: 0-3.

A PMSC az utolsó győzelmét 1986. augusztus 16-án a következő összeállításban érte el: Bodnár – Bérczy, Toma, Róth (Márton), Breznickzy – Megyeri, Túri, Czérna, Lőrincz – Lovász (Balogh), Mészáros. Gólszerző: Túri.

Pécsett a következő játékosok lőttek gólt a Debrecen ellen. 3 gólos: Nagy I., 2 gólos: Dunai dr., Dunai II., Dárdai P., Lőrincz, Túri, Lovász, 1 gólos: Opova, Török, Jónás, Morvai, Gallai, Lutz, Róth A., Breznickzy.

A két csapat legutóbbi hazai, illetve idegenbeli mérlege:

Pécs (otthon): Ú. Dózsa 4-0, Békéscsaba 1-1, Tatabánya 1-0, Veszprém 1-0, MTK-VM 0-0, Váci Izzó 3-0.

DVSC (idegenben): Videoton 0-1, Ú. Dózsa 0-2, Békéscsaba 1-1, Tatabánya 0-1, Veszprém 0-4, Vasas 0-0.

A két csapat őszi hazai, illetve idegenbeli mérlege:

A PMSC őszi hazai mérlege:

8 6 2 – 17- 2 20
8 – 2 6 2-13 2

14. KOMLÓ–SOPRON TALÁLKOZÓ

Az eddig lejátszott mérkőzések összesített eredménye a Komló szemszögéből:

13 4 6 3 15-14 14

Csak Komlón:

6 4 2 – 11- 3 10

Az eddig lejátszott mérkőzések eredményeiből: 1978–79: 2-0, 1979–80: 2-0, 1980–81: 0-0, 1981–82: 2-0, 1985–86: 3-1, 1988–89: 2-2.

A Komló az utolsó győzelmét 1985. szeptember 1-jén a következő összeállításban érte el: Baán – Papp, Schulteisz, Gallai, Barta – Hohmann, Zrinyi, Kresz, Varga – Vigh (Hegyi), Fekete. Gólszerző: Fekete, Zrinyi, Hegyi.

Komlón a következő játékosok lőttek gólt a Sopron csapatának: Radics, Bazsonyi, Stemler, Martinkovics, Hohmann, Fekete, Zrinyi, Hegyi, Tigyi, Hüber és öngól.

A két csapat legutóbbi hazai, illetve idegenbeli eredményeiből:

Komló (otthon): ZTE 4-1, Oroszlány 0-0, Nagykanizsa 1-1, Tapolca 2-1, Paksi SE 3-1, Keszthely 0-0.

Sopron (idegenben): Dorog 0-2, III. ker. TTVE 0-0, Dunaújváros 1-2, Nagykanizsa 0-1, Volán 1-2, ZTE 1-3.

A két csapat őszi hazai, illetve idegenbeli mérlege:

A Komló őszi hazai mérlege:

8 4 4 – 13- 6 16

A Sopron őszi idegenbeli mérlege:

8 – 1 7 4-16 1

8. AJKA–MOHÁCS TALÁLKOZÓ

Az eddig lejátszott mérkőzések eredménye a Mohács szemszögéből:

7 1 3 3 6-7 4

Csak Ajkán:

3 – 1 2 2-5 1

Az eddig lejátszott mérkőzések eredményeiből: 1979–80: 1-2, 1980–81: 1-3, 1981–82: 0-0.

Ajkán a következő játékosok lőttek gólt: Rott, Havasi.

A két csapat legutóbbi hazai, illetve idegenbeli eredményeiből:

Ajka (otthon): Szekszárd 0-0, BMTE-Törley 4-0, Komló 2-2, Nagykanizsa 1-1, Dorog 3-2, III. ker. TTVE 0-0.

Mohács (idegenben): Paksi SE 3-0, Keszthely 0-0, Nagykanizsa 3-4, Sopron 1-2, Szekszárd 1-0, BMTE-Törley 1-2.

A két csapat őszi hazai, illetve idegenbeli mérlege:

Az Ajka őszi hazai mérlege:

8 3 4 1 14- 7 13

A Mohács őszi idegenbeli mérlege:

8 3 1 4 14-10 10

Lehel Jenőné

Forma-1-es pályaminősítés: 9. a Hungaroring

A középmezőnybe sorolják a Forma–1 szakértői a mogyoródi pályát: a 16 minősített versenypálya közül a kilencedik helyre került abban az összesítésben, amelyet a versenyévad kezdetén ismertetett a Liberation című francia lap.

Az egytől ötig terjedő osztályozásban a Hungaroring 4,6-es minősítést kapott, akárcsak az NSZK-beli Hockenheim, az olaszországi Monza és a spanyolországi Jerez pályája, de az „egyformák" besorolásakor az olasz és a nyugatnémet pálya mögé került, csak a spanyolt előzte meg.

A minősítés négy meghatározó tényező alapján készült. A Hungaroring létesítményrendszere 4,61, a szervezés 4,31, a kiszolgáló személyzet 4,70, az orvosi ellátás és készültség 4,80 pontot kapott.

A legjobbnak, 4,90 ponttal, a szakemberek a japán versenypályát – a suzukait – minősítették, az utolsó helyre Montrealé került. Az amerikai kontinensen van a további két legrosszabbnak ítélt pálya – a brazil és az egyesült államokbeli – is. Az idei Forma–1-es gyorsasági autós-vb versenysorozata Phoenixben, tehát az egyik leggyengébbnek tartott színhelyen indul (e pálya csak 4,10-es minősítést kapott), s a még rosszabb, 3,90 pontos riói pályán folytatódik.

A hétvége sportműsora

Március 10., szombat:

Labdarúgás. NB I.: PMSC–Debrecen, Újmecsekalja, 14.30. Tartalékbajnokság: PMSC–Debrecen, Újmecsekalja, 12.30. NB I., nők: Fortuna–László Kórház II., vasút-pálya, 13.00. NB II.: Komlói Bányász–Sopron, Komló, 14.30, Ajka–Mohácsi Új Barázda Tsz SE, Ajka, 14.30. NB III.: Kaposvári Honvéd–Siklós, Kaposvár, 14.30, Bóly–Volán Dózsa, Bóly, 14.30, Somberek–Bonyhád, Somberek, 14.30, Mázaszászvár–Paksi Atom, Mázaszászvár, 14.30, Szigetvár–Nagymányok, Szigetvár, 14.30. Megyebajnokság: P. Postás–Szajk, Postás-pálya, 10.00, P. Kinizsi–Újpetre, Kovácstelep, 10.00, PBTC–Vasasi Bányász, Bőrgyár-pálya, 10.00, PVSK–Harkány, vasút-pálya, 11.00, Beremend–PEAC, Beremend, 14.30, Geresdlak–Sásd, Geresdlak, 14.30, Sellye–Szentlőrinc, Sellye, 14.30.

Kosárlabda. NB I., nők: Soproni Postás–PVSK, Sopron, 16.30.

Asztalitenisz. NB I., férfiak: PEAC-Zöldért–Kilián SE, egyetemi tornacsarnok, 11.00. NB II., nők: Veszprémi Dózsa–P. Spartacus, Veszprém, 11.00.

Sakk. OB II.: Kaposvár–Komlói Bányász, Kaposvár, 9.30, Csepel–PBTC, Csepel, 9.30.

Tömegsport. Falusi dolgozók sportnapja, megyei döntő. Asztalitenisz: Kinizsi-terem, sakk: MÉV-munkásszálló, teke: Építők-munkásszálló (mind 9.00).

Március 11., vasárnap:

Kosárlabda. NB I., férfiak: PVSK–Dunai Kőolaj, Pécs, városi sportcsarnok, 17.00.

RÖVIDEN

Testépítés. A MISO a testépítő sportágban szakmai tanácskozást szervez, ezért kéri erre a klubvezetők, csoportvezetők, sportolók jelentkezését név, levelezési cím, klub megjelölésével a MISO címén (7621 Pécs, Megye u. 21.). Határidő március 20.

Teke. NB II-es eredmények. Nők: Szombathelyi Latex–PBTC 2-6, Oroszlány–PBTC 2-6, PBTC–Veszprém 5-3. Férfiak: Szentlőrinc–Herend 5-3, Fővárosi Vízmű–Szentlőrinc 3-5.

Úszás. Dél-baranyai Úszó Szövetség néven érdekképviseleti szervezet hozott létre a harkányi, a sellyei, az újpetrei és a siklósi sportkör. Az új szövetséghez bárki csatlakozhat, pártoló tagok, sőt még más szakosztályok is. A címük: Siklós, Táncsics u. 24. Elnök: Bakó Pál, tiszteletbeli elnök: dr. Antos Árpád.

Cselgáncs. Pécsett a körzeti rangsorversenyen a lányoknál Perényi Tímea és Péntek első, Fekete második, Perényi Tünde 3. lett. Fiúknál Jost első, Frei második, Keller harmadik helyezést ért el.

Vasárnapra csak kosárlabda marad

Amennyire dús a szombati sportműsor, annyira szegény a vasárnapi. Igaz, munkanap lesz. Mindössze egy sporteseményt rendeznek Pécsett, ez pedig a PVSK–Dunai Kőolaj NB I-es férfi kosárlabda-mérkőzés. Ennek egyértelmű esélyese a vasutas csapat, amely a pályán a bajnokságban csak egy helyen, éppen Százhalombattán, a Dunai Kőolaj otthonában nyert. (A másik győzelmét a zöld asztalnál aratta, az emlékezetes fejbe rúgás miatt a Hódmező-vásárhelynél nyilvánították jobbnak a szövetségben.)

Felvásárlás a BÁV-nál!

1990. március 13-án 11–17 óráig

március 14-én 9–16 óráig.

Porcelán, üveg, bronz, festmény és egyéb régiségek vásárlása készpénzért és bizományba.

Budapesti szakbecsüsök közreműködésével, a Bizományi Áruház Vállalat felvevőhelyén.

Pécs, Bem u. 2. szám alatt.

Dunántúli Napló

POLITIKAI NAPILAP

Főszerkesztő: LOMBOSI JENŐ
Főszerkesztő-helyettesek: BÁLING JÓZSEF, GÁRDONYI TAMÁS és MIKLÓSVÁRI ZOLTÁN
Kiadja a Baranya Megyei Lapkiadó Vállalat. Felelős kiadó: BODÓ LÁSZLÓ
Szerkesztőség és kiadóhivatal: Pécs, 7601 Hunyadi út 11. Pf.: 134
Telefon: 15-000. Szerkesztőség telex: 12-421. Telefax: 22-301. Kiadó telex: 12-320.
Készült a Pécsi Szikra Nyomdában. Pécs, Engel János u. 8. 7630. Telefon: 32-177. Telex: 12-211. Felelős vezető: FARKAS GÁBOR
Terjeszti a Magyar Posta. Előfizethető: bármelyik hírlapkézbesítő postahivatalnál, a hírlapkézbesítőknél, a Posta hírlapüzleteiben és a hírlapelőfizetési és lapellátási irodánál (HELIR), Budapest XIII., Lehel u. 10/A, 1900, közvetlenül vagy postautalványon, valamint átutalással a HELIR 215-96162 pénzforgalmi jelzőszámra.
Előfizetési díj: egy hónapra 105,– forint, negyedévre 315,– forint, egy évre 1260,– forint.
Indexszám: 25054. ISSM 0133-2007.



Kinek tartozik az APEH?
(3. oldal)

*

Egy délelőtt a fogdában
(4. oldal)

*

Dél-dunántúli strandkörkép
(3. oldal)

ÁRA: 5,20 Ft

vasárnapi Dunántúli napló

XLVII. évfolyam, 69. szám
1990. március 11., vasárnap

DÉL-DUNÁNTÚLI POLITIKAI LAP

Kevesebb atomrobbantás

A Szovjetunió a következő három év során jelentősen csökkenti föld alatti atomrobbantásainak számát, s kísérleti telepét is elköltözteti Közép-Ázsiából – írja a The Washington Post.

A lap úgy értesült, hogy Moszkva a szemipalatyinszki telepen még további 27 robbantást tervez a kísérleti terület 1993-ban esedékes bezárásáig. Ez a szám 40 százalékos csökkenést jelent a robbantások jelenlegi gyakoriságához képest.

Az Agrárszövetség elnöke Baranyában



A választási gálaműsor résztvevőinek egy csoportja
Fotó: Proksza László

Nagy Tamás józanságra buzdít

Sombereken eszmecsere, Pécsett választási gálaműsor

– Nemcsak másoknak, nekünk is meglepetés volt, hogy a tíz és fél hónapja pár ember elhatározásából alakult szervezetünk beverekedte magát a tizenkét legkomolyabb politikai erő közé, s nyolcadik helyre kerültünk a képviselőállításban – e szavakkal kezdte mondandóját tegnap délelőtt Sombereken *Nagy Tamás*, az Agrárszövetség országos elnöke, amikoris a helyi tsz Granárium szolgáltatóházának nagytermében a megye termelőszövetkezeti vezetőivel, valamint a Faluszövetség és az Agrárszövetség térségbeli közös országgyűlési képviselőjelöltjével, dr. Wekler Ferenccel találkozott. (Nagy Tamás negyvenéves, öt éve a pártbizottsági jelölt ellenében választották meg a gyáli Szabadság-tsz elnökének, tavaly decembertől a TOT utódjának, a Mezőgazdasági Szövetkezők és Termelők Országos Szövetségének elnöke.)

Az Agrárszövetség létszáma az alakulás óta tizennégyezerre duzzadt! Kezdetben döntően a vidék, az agrárszféra képviseletét kívánták megjeleníteni, Nagy Tamás kifejezésével élve: „amikor a játékszabályok újraíródnak, az új politikai berendezkedés megtörténik, akkor nehogy bekövetkezzen az a csalafintaság, hogy az aprófalvak, a községek, a kisvárosok népeit a törvényhozók elfelejtsék . . .” A nemvárt siker egyben nagyobb feladatot is jelent, de nem hatalmat akarnak – hangsúlyozta az Agrárszövetség elnöke –, hanem a hatalomgyakorlást óhajtják ellenőrizni, a leendő parlamentben a szabadelvűek számát növelve. Az Agrárszövetség nem párt, így tagjaira nem vonatkozik pártfegyelem – csak annyi az elkötelezettség, hogy az Európához csatlakozást a vidék felzárkóztatásával képzelik el, s az elkövetkező évtizedekben a magyar gazdaságon belül a mezőgazdaságnak meghatározó szerepet szánnak, ezért küzdenek.

Nagy Tamás reagált arra, hogy sokan zöld bárónak titulált tsz-elnökök pártjaként emlegetik az Agrárszövetséget. Pedig erről szó sincs! Az Agrárszövetség egy gazdasági

(Folytatás a 2. oldalon)

Március 12-én megkezdik a szovjet csapatok teljes kivonását hazánkból

Az *Eduard Sevardnadzéval* folytatandó tárgyalások és a Magyarországon tartózkodó szovjet csapatok kivonásáról szóló megállapodás aláírása céljából szombat délelőtt Moszkvába érkezett *Horn Gyula*. A magyar külügyminisztert a szovjet főváros repülőterén *Ivan Aboimov* külügyminiszter-helyettes köszöntötte.

Horn Gyula a repülőtérről egyenesen a szovjet külügyminisztérium belvárosi vendégházába ment, ahol azonnal megkezdte tárgyalásait szovjet kollégájával.

Szombaton délben Moszkvában Horn Gyula magyar és Eduard Sevardnadze szovjet külügyminiszter aláírta a Magyarországon tartózkodó szovjet csapatok teljes kivonásáról szóló megállapodást.

Az egyezmény értelmében a csapatkivonás 1990. március 12-én kezdődik, s 1991. június 30-ig befejeződik. Kivonják a teljes személyi állományt, beleértve a szovjet állampolgárságú polgári személyeket, valamint a fegyverzetet, harci technikát és az anyagi eszközöket. A kivonás ütemtervét az egyezmény melléklete tartalmazza. A magyar kormány közreműködik az egyezmény végrehajtási feltételeinek megteremtésében. Ezen időszak alatt a szovjet csapatok kiképzési-harci tevékenységével kapcsolatos mozgásokat, beleértve a repüléseket, korlátozzák. A szovjet csapatok jogi státusát az egyezmény értelmében az 1957 májusában kötött megállapodás és más érvényben lévő egyezmények szabályozzák. A most aláírt egyezmény szól arról is, hogy a vitás kérdéseket miként rendezi a két fél. Az egyezmény nem érinti a Varsói Szerződésben, valamint más két- és többoldalú megállapodásban vállalt kötelezettségeket.

Sevardnadze teljesen helyénvalónak nevezte, hogy az országos listát állító 12 magyar párt képviseletében megfigyelőként részt vett a tárgyaláson három magyar ellenzéki személyiség is. *(Demszky Gábor, Kósa Lajos és Raffay Ernő* ugyanakkor a jövő június 30-i csapatkivonási határidő miatti elégedetlenségük demonstrálására az aláíráson nem vett részt.) Sevardnadze úgy vélekedett, hogy a kivonásról szóló döntést nemcsak kormányok, hanem társadalmak hozzák. Mind a magyar, mind a szovjet társadalomban vannak olyanok, akik támogatják, s olyanok is, akik vitatják a döntést.

Páneurópai kongresszus Budapesten

Magyarország útja Európába címmel szombaton megkezdődött Budapesten a Közgazdaságtudományi Egyetem előadótermében a Nemzetközi Páneurópai Unió kétnapos kongresszusa.

Vittorio Pons, az unió nemzetközi elnökségének ügyvezető főtitkára bevezető előadásában hangsúlyozta: a német–francia ellentéteken évtizedekkel ezelőtt csaknem hajótörést szenvedett unió nem érzelmi, hanem gazdasági alapokon fejlődhet csak tovább, a gazdasági mellett politikai együttműködésre is szükség van. *Bernd Posselt*, a szervezet nemzetközi elnökségének tagja a Kelet-Európával foglalkozó szekció elnökhelyettese arról beszélt, hogy a legutóbbi páneurópai piknik alkalmával – amelynek időpontja csaknem egybeesett az Ausztria és Magyarország közötti vasfüggöny lebontásával – Nyugat-Európa elfogadta az összeurópai koncepciót, hiszen a keleti blokk több évtizedes elkülönülése nem etnikai, hanem a jelenleg megszűnő külpolitikai nyomással magyarázható. A Páneurópai Unió gazdaságilag sem hagyja magára a térség népeit – hangsúlyozta.

Szentágothai János professzor, a nemzetközi szervezet magyar szekciójának elnöke arra emlékeztetett, hogy országunk az egyetlen olyan európai állam, amelyik milliós nagyságrendben tudhatja nemzetiségi kisebbségben etnikumát. Ezzel magyarázható, hogy e pártokon felüli páneurópai mozgalom Magyarországon ekkora érdeklődést váltott ki.

A tanácskozáson elhangzott felszólalásokat kérdések követték. Ezek sorában vetődött fel, hogy a keresztény kulturális hagyományok talaján álló unió tagjai közé fogadná-e a nem keresztény Szovjetuniót, illetve a felvételét már kérvényező Törökországot. A válaszból kitűnt: az unió számára nem a Szovjetunió, hanem Oroszország lehet partner, Törökországgal pedig nagyon szoros együttműködést kívánnak kialakítani, akár egy leendő Földközi-tengeri közösségen belül.

Lányok az Arénában
(4. old.)

Növénybiológiai szenzáció:

Már fakad a szőlő a Mecsekalján

Növénybiológiai szenzációnak számít, hogy a nyárias meleg hatására megkezdődött a szőlő rügyfakadása a Mecsekalján. A Szőlészeti és Borászati Kutatóintézet fajtagyűjteményében csaknem félszáz fajtánál észlelték már a jelenséget, sőt egyes szőlőfajtáknál két centiméteres hajtásokat is felfedeztek. Ez a legkedvezőbb időjárás esetén is csak március végén vagy április elején szokott megtörténni.

Az intézet igazgatója, Diófási Lajos tudományos kutató elmondta: 1949-től regisztrálják a szőlő különböző fejlődési szakaszainak időpontját, azóta ilyen korai rügyfakadásra nem volt példa. Mindez a rendkívül enyhe időjárás következménye. Január közepe óta olyan a klíma a Mecsek vidékén, mint a Földközi-tenger partján; ötven napja egyfolytában meleg van éjjel és nappal, a február havi középhőmérséklet például a márciusival volt azonos.

A vidéken teljes virágzásban vannak a mandulafák, s már virágzik a kajszi és a cseresznye is. A gazdák örömmel és egyben aggodalommal figyelik a természetnek ezt a csodáját. Az enyhe tél, a meleg tavasz kedvez a növényzet fejlődésének, ám egy esetleges erős lehűlés súlyos kárt okozna a korán fakadt szőlőben és a virágzó gyümölcsösben.



Labdarúgó NB I.

Nyert a PMSC

Egymást érték a meglepetések a labdarúgó NB I. tegnapi játéknapján. Szerencsére a PMSC nem borította fel a papírformát, ha nehezen is, de nyert Pécsett a Debrecen ellen. Győzött a Siófok is, a Fáy utcában bizonyult jobbnak a Vasasnál. Képünk a PMSC győztes gólját mutatja, a debreceni Sándor a saját kapujába rúgta a labdát. (Tudósításunk a 8. oldalon.)

Horn Gyula sajtóértekezlete

A Magyarországon állomásozó szovjet csapatok kivonásáról szóló egyezmény megkötése új fejezetet nyit hazánk történetében: 45 év után távoznak a szovjet csapatok, s ezzel felszámoljuk a második világháború maradványait — mondta *Horn Gyula*. A magyar külügyminiszter az egyezmény aláírása után szombaton Moszkvában tartott sajtóértekezletén bevezető nyilatkozatában elmondta, hogy négy év erőfeszítéseinek és két év kormányközi tárgyalásainak eredményeként jött létre az egyezmény.

A megállapodás jelképezi Magyarország szuverenitásának megerősödését, a szuverenitás kiteljesedését akadályozó korlátok lebontását, kifejezi a magyar nép óhaját — mondta a miniszter. — Mindez csak a gorbacsovi politika jegyében vált lehetségessé. A megállapodás tényében benne van a mai szovjet vezetést jellemző új kül- és biztonságpolitikai gondolkodásmód. A korábbi szavak és dokumentumok helyett a szovjet vezetés ma a gyakorlatban is komolyan veszi a népek önrendelkezési jogát — fűzte hozzá Horn Gyula.

A továbbiakban a magyar diplomácia vezetője arról beszélt, hogy új alapokra kell helyezni a magyar–szovjet viszonyt. Kapcsolatunkban megszabadultunk az ideológiai elemektől, s a maradványoktól is meg kell szabadulnunk — mondta. A tárgyalásokon szó volt arról is, hogy elavult a magyar–szovjet barátsági, együttműködési és kölcsönös segítségnyújtási szerződés. Helyette olyan közös dokumentumot kell előkészíteni, amely kifejezi mind a nemzetközi helyzetben, mind a kétoldalú kapcsolatokban történt változásokat — jelentette ki.

Tisztázni kell az 1956-os eseményeket, az akkori szovjet katonai beavatkozást. Reformszellemben kell megvizsgálni kapcsolataink több más kérdését is — tette hozzá. Fontos, hogy a gazdasági kapcsolatokban áttérjünk a konvertibilis elszámolásra. Ugyancsak rendezni kell azokat a problémákat, amelyek a határok megnyitásával keletkeztek. Ennek magyarázataként a miniszter elmondta, hogy tavaly a Kárpát-medencéből hatmillióan lépték át a határt. A felmerült gazdasági és egyéb problémákat haladéktalanul meg kell oldani. A magyar fél kérte Sevardnadzét, hogy támogassa a magyar konzulátus mielőbbi megnyitását Ungváron.

A Sevardnadzéval folytatott tárgyalásokat —, amelyeken szó volt a Varsói Szerződés helyzetéről, a NATO-hoz való viszonyról, a jövő Európájára vonatkozó elképzelésekről —, a teljes egyetértés jellemezte — fejezte be bevezető nyilatkozatát Horn Gyula.



„Híd Steiermarkból Baranyán keresztül Kolozs megyébe" címmel műsoros népművészeti estet rendeztek tegnap este a pécsi Apáczai Nevelési Központban. A műsorban fellépett a güssingi kórus, a kolozsi népzenei együttes, a Baranya Táncegyüttes, a Leőwey Táncegyüttes, az egyházaskozári csángó népdalkör és az ANK gyermek néptáncegyüttese. Az est bevételét Baranya új testvérmegyéje, Kolozs népművészetének támogatására fordítják. Proksza László felvételei

Az Agrárszövetség elnöke Baranyában

Nagy Tamás józanságra buzdít

(Folytatás az 1. oldalról)

programmal előálló szervezet, tagjai egy gazdaságilag-erkölcsileg egészséges, valódi európai Magyarországért harcolnak. Dr. Wekler Ferenc e gazdasági programról annyit mondott: ennek köszönhető, hogy közös jelöltként indul a választásokon, met a Faluszövetség és az Agrárszövetség elképzelései azonosak, a vidéken élők érdekeit felvállalva.

A sombereki találkozót követően a harkányi tsz-üdülőbe látogatott az Agrárszövetség elnöke, ahol a sepsiszentgyörgyi népi együttes tánca után pár szóval köszöntötte a több mint háromszáz pihenő-gyógyuló vendéget.

Nagy Tamás kora délután — a közelgő nemzeti ünnep alkalmából — a pécsi Kossuth-szobornál helyezett el koszorút, majd a Lenau-házat kereste fel, ahol a nemzetiségi szervezetek területi vezetőivel folytatott eszmecserét. Elmondta, hogy az Agrárszövetségen belül létrehozták a nemzetiségiek tagozatát. Nemcsak az erkölcsi és anyagi rehabilitálás, hanem az egység megteremtése érdekében. Nagy Tamás kiemelte, hogy fél évszázadot nem lehet meg nem történtté nyilvánítani, az ő családjának tagjai is megjárták Recsket, Kistarcsát, a Kádár-börtönöket, mégis ezt félretéve a tízéves lányáért és a hétéves fiáért, azaz a jövőért dolgozik.



Nagy Tamás, az Agrárszövetség elnöke a mikrofonnál

Az Agrárszövetség elnökének délutáni programja a pécsi városi sportcsarnokban folytatódott. Ott találkozott a Tolna, Somogy, Zala, Baranya megye agrárszövetségi képviselőjelöltjeivel és a TESZÖV-ök vezetőivel, majd részt vett az Agrárszövetség Baranya megyei választmánya által szervezett választási gálaműsoron. *Balogh Zoltán* riporter a megjelent több mint ezer érdeklődő előtt (nemcsak Baranyából, hanem a szomszédos megyékből is érkeztek utasokkal teli buszok, autók), a sepsiszentgyörgyi népi együttes táncát követően megszólaltatta dr. Wekler Ferencet, a Pécsi Nyári Színház művészeinek műsora után pedig négy agrárszövetségi képviselőjelölttel — *Fabi Józseffel* (Baranya), *Ferenczi Jánossal* (Tolna), *Kósa Ferenccel* (Somogy), *Péter Rudolffal* (Zala) — váltott szót, végül Nagy Tamást kérte a mikrofonhoz. Az Agrárszövetség elnöke kijelentette, hisznek abban, hogy a szövetkezeteket magántulajdonosok szövetkezésévé kell alakítani, a tagokra bízva a döntéseket, s az állami beavatkozást kizárólag az adó szintjére kell korlátozni; s a józanságra, a megfontolt szavazásra hívta fel a jelenlévők figyelmét, amikor azt mondta, hogy eddig rengeteg partizánunk volt, most meg csuda sok ellenálló él köztünk!

A választási gálaműsoron az említett együttesen és a színészeken kívül fellépett még a buzsáki, a véméndi, a Kanizsa, a zengővárkonyi, a mohácsi népi együttes, valamint a Mecsek-kórus.

L. Cs. K.

Almásy Aladár kiállítása a Somogyi Képtárban

A magyar képzőművészet egyik fenegyereke, Almásy Aladár grafikus festményeiből és csodás grafikáiból nyitottak a héten kiállítást a kaposvári Somogyi Képtárban. A Debrecenben 1946-ban született munkásszülők gyermeke önerőből küzdötte föl magát a mai magyar képzőművészek legjobbjai közé; Bernáth Aurél és Barcsay Jenő tanítványaként, Kondor Béla- és Derkovits-ösztöndíjasként, a hivatalos kultúrpolitikától mellőzve, saját útját járta és soha nem kereste a hatalom kegyeit.

A hetvenes évek közepétől volt kiállítása többek között Bécsben, New Yorkban, Duisburgban, Párizsban, Frankfurtban, Bonnban, kétszer Debrecenben, majd — s ez áttörést hozott hazai meg- és elismertetésében — Budapesten, a Helikon Galériában, ám még hat évnek kellett eltelnie, hogy Munkácsy-díjjal tüntessék ki. A sorkatonai szolgálatát egykor Pécsett töltő, itteni élményeire mindig szívesen emlékező művész — főiskolai éve kezdete, 1969 óta — Budapesten él, két kisfiával és kislányával, és feleségével, Erzsikével, aki negyedik gyermeke várásával újabb anyai örömök elé néz.

M. Z.

Osztrák–magyar vámtárgyalás

Molnár Endre, a Vám- és Pénzügyőrség országos parancsnoka az elmúlt napokban megbeszéléseket folytatott osztrák partnerével, Otto Gratschmayer vámigazgatóval. A tárgyalópartnerek megbeszéléseik során áttekintették annak lehetőségét, hogy az osztrák–magyar határszakaszon hol nyithatnának új határátkelőhelyeket.

Magyar, illetve osztrák részről magas szintű megállapodások, illetve helyi és regionális kezdeményezések alapján tárgyaltak arról, hogy a nemzetközi személyforgalom számára Fertőd–Pamhagen (Pomogy), valamint Pinkamindszent–Güssingnél (Németújvár) új határátkelőhelyeket nyitnának meg. Emellett a magyar és osztrák személyforgalom lebonyolítására további kilenc határátkelőhely létesítésének lehetőségéről folytattak megbeszéléseket.

A vámszervek képviselői tisztázták a jogi és államközi feltételeket.

Mi újság Temesváron?

Nincs magyarellenes hangulat

Élelmiszer- és segélyelosztási zavarok, tüntetések, zajlik a szekusok pere; így foglalhatók össze röviden a Temesváron ezekben a napokban folyó események. A hét végén felhívtuk temesvári laptársunkat, az Új Szó szerkesztőségét: Kazinczy Gábor főszerkesztőhelyettes elmondta, Temesváron, sőt Temes megyében sincs magyarellenes hangulat, a szabaddá vált román nyelvű lapok is reálisan, korrekten számolnak be a magyar nemzetiség jogos követeléseiről, a különféle eseményekről. Az élelmiszer-ellátásban változatlanul gondok vannak, s a külföldről érkező segélyküldemények elosztása sem zavarmentes. A temesváriakat élénken foglalkoztatja az egy hete kezdődött szekus-per, melynek során 18 volt Securitate tiszt ügyét tárgyalja a bíróság. Naponta egy volt szekust hallgatnak meg, pénteken a hírhedt Corbodeanu ezredest faggatták viselt dolgairól: az ezredes színházat csinált a tárgyalásból, többször rendre kellett utasítani. Mindvégig azt hajtogatta, hogy nem csinált semmit, holott tanúk állítják, a legvadabban verő szekusok egyike éppen ő volt. Persze, a vádlottak közül mindenki az ártatlanságát akarja bizonyítani... Kazinczy Gábor azt is elmondta, hogy a minap járt náluk a Magyar Televízió Panoráma szerkesztőségének forgatócsoportja, akik filmet készítettek a temesvári helyzetről.

Sikerült beszélnünk Bakk Miklóssal, a bánsági Magyar Demokrata Szövetség vezetőségi tagjával. Tőle tudjuk, hogy vasárnap nagy tüntetést szervez Temesváron három csoport — az Európa, a December 16-a és a Temesvár —, amelyre 15–20 000 résztvevőt várnak. A megmozduláson, amit a BMDSZ is támogat, felolvasnak egy proklamációt: követelik többek között, hogy Temes megye és a Bánság nagyobb önállóságot kapjon, az első törvénykezési időszak csak kétéves legyen, s hogy a volt szekusok, pártfunkcionáriusok az elkövetkezendő három választáson ne indulhassanak. A tüntetésen ott lesznek a decemberi forradalomban aktívan részt vevő üzemek, vállalatok képviselői, így például az Elba és az emelőgépgyár munkásai.

R. N.

MICROCENTER

Gyeden lévő anyukáknak, háztartásbelieknek, munkahelyek, dolgozók, magánvállalkozók részére

IBM kompatibilis számítógépekre

40 órás intenzív

számítógép-kezelői tanfolyam

március 19-től 23-ig

8.00-tól 16.00-ig

Dombóváron, a művelődési otthonban.

Dombóvár, Hunyadi tér 25.

Telefon: 66-538.

DÍJ:

Gyeden lévőknek 5500,– Ft.

Egyéb jelentkezőknek 6500,– Ft.

A tanfolyam végén az elvégzést igazoló lapot adunk!

Jelentkezés:

1000,– Ft előleg befizetésével a művelődési otthonban Nyers Sándorné ügyintézőnél.

Munkahelyek részére esetlegesen kihelyezett tanfolyamokat is szervezünk igény és külön megegyezés szerint.

Részletes felvilágosítás a tanfolyamokat tartó kft.-nél. 7400 Kaposvár, Ady E. u. 7.

Telefon & Fax: 82/11-442.

A megyei tanácsülés dönt a kezelői jogról

Világ Világossága Alapítvány

Több millió forint elúszott a nehézkes ügyintézés miatt

VILÁG VILÁGOSSÁGA ALAPÍTVÁNY

H-7601. Pécs Pf:76.Tel: (36)72/13-144. Cseklksz.sz. (Scheckkonto): OTP 581-011048-8

A közelmúltban tárgyalta a Baranya Megyei Tanács Végrehajtó Bizottsága a Világ Világossága Gyermekszemészeti Alapítvány beruházói, működtetői feladatkörének átadását. Az alapítvány kuratóriumának tagjai csak egy véletlennek köszönhetik, hogy az ülésről tudomást szereztek, ugyanis a meghívottak névsorában nem szerepeltek. Egy kicsit furcsának tartották, hogy nélkülük akarnak ezekről a fontos kérdésekről dönteni. Szerdán végülis a kuratórium elnöke és egyik tagja részt vett az ülésen.

1990. január 23-án az alapítók a Szélkiáltó együttes, a KISZÖV táncegyüttes vezetője, az egyházak képviselőivel – akik közül néhányan a kuratórium tagjai –, azzal a javaslattal álltak elő az alapítvány elnökénél, a megyei főorvosnál: a Bázis az 1989. október 30-i kuratóriumi ülésen tett ígérete ellenére nem kezdődött meg az építkezés a Bálicsi úton, ezért a beruházói feladatok lebonyolításában változtatni kívánnak. Szeretnék átvenni a beruházói, az intézmény fenntartói feladatkört, így az alapítvány leválna és függetlenedne a Gyermekkórháztól. A február elsején megtartott kuratóriumi ülésen az önállóvá vált alapítvány új elnökséget választott és egyben kérte, hogy a kezelői jogot a történelmi egyházak kaphassák meg, hadd kezdődjön meg az építkezés a Bálicsi út 29. szám alatt. Szóban az érdekeltek megállapodtak és ígéretet kaptak a kuratórium tagjai arra, hogy rövid időn belül a tanács átadja az alapítvány részére a kezelői jogot. Azóta eltelt több mint egy hónap, de döntés még nem született. A Gyermekkórháztól a kezelői jogot csak a megyei főorvos vonhatja vissza, de attól csak a megyei vezetők, azoknak – úgymond – szükségük van a vb jóváhagyására. A vb viszont úgy döntött, hogy a tanácsülés nélkül nem lép. Az építkezés megkezdődött, a kivitelezőnek zárós határidőn belül fizetnie kellene. Hogyan és miből?

Az 1990/I. törvény értelmében a PTK az alapítványokat önálló jogi személyként ismeri el, amelyeknek nincs szükségük semmilyen felügyeleti szervre. A megyei tanácsnak fel kellene bontani az OTP-vel kötött beruházói számlaszerződését, ahhoz, hogy a pénz felszabaduljon az alapítvány javára. Már több mint egy hét telt el a vb-ülés óta, amely azonnali intézkedést ígért, de nem történt semmi. Ellenben az a furcsa helyzet állt elő, hogy az egyik félnek még nincs, a másiknak már nincs aláírói joga. Az alapítvány nehezen tud építési szerződést kötni, mert a terület kezelői joga még a Gyermekkórháznál van. A tanácsülést viszont csak áprilisban hívják össze, addig álljon az építkezés? Érthetetlen, hogy ebben a kérdésben miért van szükség a tanácsülés jóváhagyására?

Az építőanyag legnagyobb részét már megvásárolták. Most lehetne kedvezményes áron burkolólapokat venni, ez is több százezer forintos megtakarítást jelenthetne. Ez a huzavona megint sokba kerülhet, már eddig is több millió forint elúszott az időhúzások miatt.

Az építkezés nem kezdődött meg 1989-ben, a kivitelezési költségek meg emelkedtek. Az épületet 1990. január 30-ig kell befejezni, nyáron már csak az utómunkálatokra lesz idő, hogy szeptember elsejétől megkezdődhessen a munka az intézményben.

Sz. K.

Nyugtat-e a gyógymelegvíz?

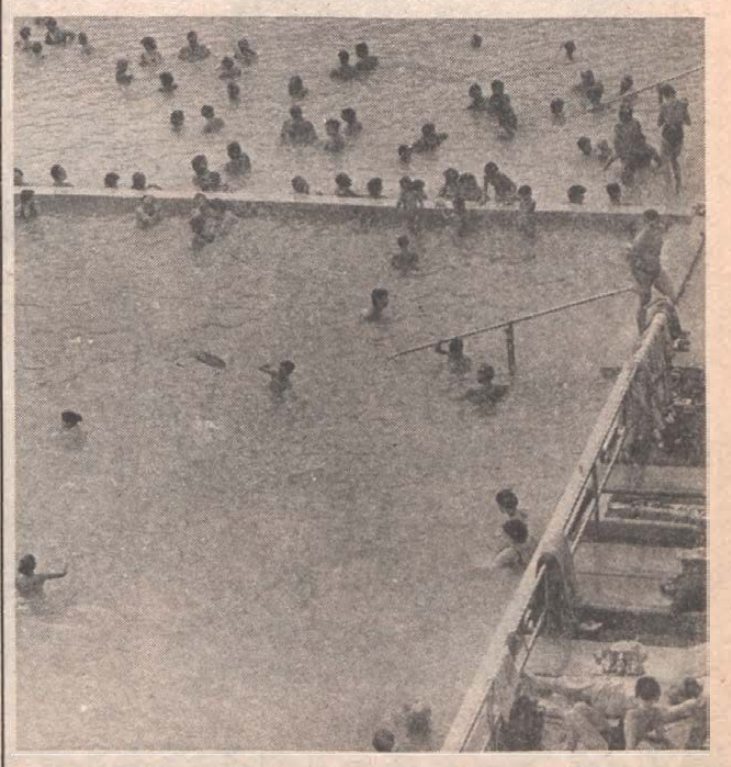

Dél-dunántúli strandkörkép

De jó lenne már főbérlőként bent lakni az Európaházban! Hogy ez miért épp a dél-dunántúli termálvizes strandkörkép kapcsán jut eszembe? Mert az egyik helyen így indokolták az áremelést: „Hat éve még 22 forintot ért a nyugatnémet márka, most meg 49-be kerül, tehát lényegében nem is emeltünk árat". A logika helytálló, csupán csak egyetlen szépséghibája van: mi változatlanul forintban kapjuk a fizetésünket, igaz, jóval többet, mint hat éve, de az mennyivel ér többet? Aki ezen elmélkedni óhajt, annak ajánlom, hogy ezt a meditációt Dél-Dunántúl valamelyik meleg vizű medencéjében tegye, mert az nyugtatja az idegeket...

De valóban nyugtatja?

Íme, a dél-dunántúli termálvizes strandkörkép, szezon közben, illetve jóval a nyitás előtt (a teljesség igénye nélkül):

A *harkányi* meleg vízre létesített fürdőt végre gyógyfürdővé nyilvánították, tehát ezzel már hivatalosan is elismertetett az, ami ki tudja, mióta közszájon forog, hogy a harkányi víz – gyógyvíz. Ez azt jelenti, hogy ennek megfelelően a szükséges átalakításokat végre is kell hajtani. Ez alapvetően jelenti a vízkészlet-gazdálkodás korszerűsítését. A három nagy, 500 m^3-es tároló és a velejáró gépészeti berendezések közül idén megépül az első, jövőre – ha minden igaz – a másik kettő. Megkezdik Harkányban az 1. számú „téli" fürdőépület és a hozzá tartozó két medence átalakítását, lefedését, az egyéb gyógyászati célú átalakításokról nem is beszélve. *A szigetvári* meleg vizes strand várható újdonságai: emelkedtek a strandbelépők és a szolgáltatások (ez már tény), talán nem sokára büfé is csillapítja a fürdővendégek éhét-szomját, és ha minden igaz, a második félévtől már kft.-ként, önállóan üzemel a strand. Magyarhertelenden és Sikondán javában tartanak az éves karbantartási munkák, hogy minden rendben várja a május eleji strandnyitányt.

Gunarason a gyógyfürdő jelenlea is teljes szolgáltatást nyújt – állításuk szerint – európai szinten a bel- és külföldieknek, a strandfürdő ugyanott talán április 28-án nyit a tervezett új szolgáltatással: szaunával, masszázzsal, pedikűrrel és fodrászattal.

Kaposváron a termálfürdő folyamatosan üzemel, a strandnyitás május 1-jére várható. *Csokonyavisontán* a Bárdiker Kft. végre egytálételeket és Hambit kínálva megoldja az étkezési gondokat, ugyanakkor ott és *Igalon* is szeretnék elfelejteni a hétfői szünnapot, ha a meglévő feltételek mellett a Köjál erre áldását adja. Igalon annyi a változás, hogy érdeklődött már kft. a strand üzemeltetésére, de mivel a meleg víz bágyasztóan hat a fürdővendégekre, de a vállalkozókra is, így még nem tudni, hogy alszanak-e rá még néhány(száz)at.

A *zalakarosi* meleg víz viszont ötletessé teszi a strandkezelőket, ugyanis ez évtől már GRÁNIT (jelentése: garantáltan reaktív általánosan nagyhatású individuális termálvíz) Gyógyfürdő Vállalatként, önálló gazdasági egységként ígérnek és nyújtanak kikapcsolódást, felüdülést, gyógyulást. A GRÁNIT (ami egyébként is elég kemény valami) az ő esetükben bejegyzett védjegyként szuperál az egész évben nyitva tartó gyógyfürdőben és a termálstrandon is. A belépő a gyógyfürdőbe 50 forint 3 órára, de minden kezelésre kap a kedves vendég plusz egy óra további időkedvezményt. A termálstrandra a tavalyi 25 forintos belépővel szemben május 1-jétől egész napra 50, míg a nyugdíjasoknak és a fiataloknak 35 forint lesz a beugró. *Hévízen* az állami gyógyfürdőkórház kezelésében lévő tófürdő és a medencés fedett fürdő is kénytelen árat emelni. Illetve a beutaltaknak továbbra is ingyenes minden szolgáltatás, ám a többiek kénytelenek többet áldozni. A gyógyvíz több órás benttartózkodás esetén kifejezetten károsító hatású, ezért a fürdőjegy maximum napi 4–5 órás benttartózkodásra jogosít a tóban, így legalább – remélhetően – elkerülhető ott a túlzsúfoltság is. A medencében egész napra csak fele a belépő, mint a tónál. Ígérik, hogy a fedett fürdő teljes felújításának második üteme heteken belül befejeződik, és talán még ez évben sor kerül a medencék teljes felújítására. Megkülönböztetett figyelemmel bánnak a külföldiekkel, hiszen számukra az egyéb szolgáltatások ára – a tavalyinál lényegesen drágább – egységesen 300 forint. Ettől még nem ijednek meg a külföldiek sem, számukra talán a legfájóbb pont a távhívású telefonlehetőség hiánya. Ezzel továbbra is jól befürödnek – a magyarokkal együtt.

M. L.

Nysák helyett Toyoták

Az elkövetkezendő öt évben nyugdíjba vonulnak a jó öreg Nysa mentőgépkocsik, amiket Toyoták váltanak fel. A betegszállító járműpark megújítása öt év alatt történik, az első nagyobb szállítmány idén ősszel érkezik Japánból, így az év végétől 200 Toyota mentőautó, majd ezt követően évente 200–300 kocsi áll a hazai egészségügy szolgálatába. A Nysákat fokozatosan vonják ki a forgalomból.

Dr. Bencze Béla, az Országos Mentőszolgálat főigazgatója a VDN munkatársának elmondta, hogy az egészségügyi kormányzat nemzetközi versenytárgyalást írt ki a magyar mentőgépkocsipark kicserélésére. A pályázók között olyan neves cégek is voltak, mint a Mercedes, a Volkswagen, az Iveco, a Citroen, a Renault, a Toyota. Miért ez utóbbi gyár ajánlata mellett döntött a szakemberekből állt zsűri? Pontrendszerben értékelték az ajánlott járművek műszaki tulajdonságait, alkatrészellátási hátterét, menetkészségét, a betegtér hosszát, magasságát, fűtését, s nem utolsósorban az árát. Mindezek alapján a Toyota ajánlata bizonyult a legkedvezőbbnek.



Megújul a magyar mentőpark

Egy autó 1,35 millió forintba kerül

A Toyota Hiace a gyár 1989-es típusa, 95 lóerős (68,9 kW-os), 2000 köbcentiméteres, fogyasztása 100 kilométeren 12 liter benzin, végsebessége 145 km/ó. Rappant megbízható jármű, amit az is bizonyít, hogy három év vagy 100 000 kilométer garanciát vállalnak. Egy-egy autó ára egymillió forint, de ebben az összegben nem szerepel a betegtér kialakítása. Ugyanis a mentőszolgálatnál úgy döntöttek, hogy a járművek belső felszerelését hazai cégre bízzák. Tették ezt annál inkább, mivel ezért nem kell plusz konvertibilis valutát kiadni, s közismert, hogy az egészségügyi felszerelések gyártása terén több magas színvonalon dolgozó gyár van hazánkban. Az Országos Mentőszolgálat pályázatot írt ki a betegtér kiképzésére – egy kocsinál ez 350 000 forintba kerül –, a követelmények igen magasak, hisz például biztosítani kell, hogy a hordágy a vezetőfülke felőli részen legyen, pót-hordágynak is hely kell csakúgy, mint a reanimációs táskának, infúziónak, oxigén- és nitralgingáz-palackoknak. Minden a beteg kényelmét, ellátásának magas színvonalát kell szolgálnia. Még áprilisban öt menőtautó érkezik, melyeket a pályázók felszerelnek, s a zsűri ezután dönti el, hogy melyik cég kapja meg a munkát. Nem kis megrendelésről van szó, hisz 1995-ig 1350 Toyota Hiace mentőgépkocsi berendezéséről van szó.

Mint dr. Bencze Béla elmondta, a rohamkocsik változatlanul Mercedesek maradnak, melyekből évente hármat tudnak vásárolni. Az autókon fokozatosan lecserélik az állami címert, s helyette a nemzetközileg használatos hatágú Konstantin-keresztet teszik. A mentőszolgálat tagjainak egyenruhájára is ez a szimbólum kerül.

Az Országos Mentőszolgálat repülőparkja az év elején bővült: a három Mi–2-es helikopter mellett sikerült vásárolni egy AN–2-es és egy L–410-es repülőgépet, utóbbit elsősorban a külföldi betegszállításokra használják.

A mentőszolgálat tavaly több mint kétmillió beteget vitt a különböző eszközein, a járművek 50 millió kilométert tettek meg. A Nysáktól lassacskán búcsúzunk, aligha siratja meg őket bárki is.

Roszprim Nándor

Kinek tartozik az APEH?

Három fontos szám: 53, 35 és 97

Abban megegyezhetünk: a személyi jövedelemadó nem csak a forintok csörgése miatt nehézkes ügy –, (ugyan, ki fizet ki –, illetve be – könnyedén pénzt), hanem az adóbevallás bonyolultsága miatt is. Ezzel senkit sem akarok felmenteni, de ha már egyetemi tanár is tanácsot kért az APEH-szakértőktől a kitöltés mikéntjére, akkor bizony sokan vakargathatják a fejüket, az idén lékszínű adóbevallási nyomtatvány fölé hajolnak.

S van még itt olyan körülmény is, amely sokakat foglalkoztat(hat): ha valaki túl sok adóelőleget fizetett be az év folyamán, a többletet mikor kapja vissza, s például a visszafizetésnél figyelembe veszi-e az APEH a forint időközbeni értékcsökkenését?

– Ebből a szempontból az adóköteles állampolgárokat két csoportba kell osztanunk – hallottuk a Baranya megyei APEH-nél. – Négyötödüknek nem kell önbevallást tenniük, mert a munkahelyen kívülről egyéb jövedelmük nem volt, így a munkáltató megcsinálja a bevallást. Azt a bizonyos, idén az 1989-es évre vonatkozó, 53-as számmal ellátott bevallási nyomtatványt tehát az adózóknak csak mintegy 20 százaléka tölti ki, s ha számításai szerint túl sok adóelőleget fizetett be az év folyamán, akkor a nyomtatvány 97-es rubrikájába kerül a többletet feltüntető összeg. Ez egyben jelzés az APEH felé, hogy az állampolgárnak visszatérítési követelése van a hivatallal szemben.

– A múlt évben például – mondja *Halász Lászlóné* osztályvezető –, több mint 42 000-en töltöttek ki a megyében adóbevallási ívet, közülük közel 20 000 esetében kellett a 97-esbe írni túlfizetést. Mindössze hárman kapták vissza – az ügyintéző felületessége miatt, aki ezért kéthavi prémiumelvonásban részesült –, harminc napnál később a megjelölt összeget.

Ha az adóelőleget valakitől az év elejétől kezdve – annak rendje-módja szerint – folyamatosan vonják, az természetesen azt jelenti, hogy az állam használja a pénzét a visszafizetésig, (már amennyiben végül is vissza kell valamennyit téríteni). Erre tekintettel a jogszabály lehetőséget biztosított arra, hogy a vállalatok, szövetkezetek kidolgozzanak egy sajátos adóelőleg-levonási rendszert: ez halmozottan veszi figyelembe az adott évben kifizetett jövedelmeket, így a bérfizetés időpontjában a ténylegesen fizetendő adót állapítják meg. Azaz: a cég hónapról hónapra elkészíti dolgozója „adóbevallását". Sajnos –, teszik hozzá az APEH-nél –, Baranyában a gazdasági szervezetek közül meglepően kevesen élnek ezzel a lehetőséggel.

Hamarosan itt van március 20-a, a személyi jövedelemadó bevallásának határideje. Azt már most tudják az APEH-nél: az utolsó két nap jeles sorbanállás lesz majd, nagyon sokan az utolsó pillanatban akarják teljesíteni kötelezettségüket. Az eddig beküldött bevallások szerint tipikus hibák vannak: rossz a személyi szám, vagy a lakcím, nem írják alá az önbevallást – csupa apróság, ami viszont komoly mértékben nehezíti a hivatal dolgát. Ám olyanok is lesznek, akik elkésnek, ők már csak a cégnél ingyen kapható, 35-ös számú bevallási nyomtatványon pótolhatják mulasztásukat, persze a szankciót nem kerülhetik el, hacsak valamilyen akadályoztatást igazolni nem tudnak. Ha igen, ennek megszűnte után 15 napon belül konzekvenciák nélkül még benyújthatják bevallásukat.

Egyébként eddig Baranyában a mintegy 45 000 érintettből 26 000-en már beküldték az APEH-nek adóbevallásukat.

Mészáros A.



Alapítvány iskolafejlesztésre

Ruhabörze, szülői összefogással

Kellemes zeneszó és ízléses ruhadarabok között válogató vásárlók töltötték be tegnap a pécsi Gyárvárosi Általános Iskola folyosóját. A ruhabörzére rengeteg holmit vittek be a szülők, s a kora délelőtti gyors számvetés szerint több mint tízezer forint került már az egyik fiókba. Rendeltetése szerint egy leendő alapítványhoz társul. Az alapítványtevés gondolata a tanári karban merült föl, és a szülők egyetértésével is találkozott.

A gyárvárosi iskolába hatszázhuszonegy gyerek jár, s közülük a 2–3–4. osztályosok délután. Az igazgatónő, *Bogárdi-Mészöly Kálmánné* először is ezt az áldatlan helyzetet szeretné megszüntetni. Beszéltek a városi tanáccsal is, s szándékuk szerint közösen megvásárolnák az iskola melletti családi házat. Az elképzelések szerint vagy az iskolával egy épületben lévő óvoda költözne oda, vagy az iskola részére alakítanának ott ki osztálytermeket. Az átalakításokhoz a szülők társadalmi munkát ajánlottak föl, akik jelenleg is kilenc termet lambériáznak. De további célja is lenne az alapítványnak. Bővítenék a német tagozatukat, s lehetővé tennék, hogy a gyerekek választhassanak: angolt, németet vagy oroszt tanulnak. Szeretnék fejleszteni az énekzene tagozatot és a fúvószenekarukat is.

Az alapítvány támogatására több vállalatot, gyárat is felkerestek. Voltak, akik nagyobb összeget ígértek, s akadtak, akik elzárkóztak. Az alapítványtevő szerepét a bogádi Zengő Gyöngye Mgtsz vállalta el. A termelőszövetkezet dolgozója, *Deutsch Péter* véleménye – egykor maga is a gyárvárosi iskola tanulója volt, s ma már szülőként jár oda –, hogy az induláshoz a termelőszövetkezet lehetőségeihez mérten, húsz–harmincezer forinttal járulna hozzá. A tervek szerint az alapítványt még ebben a félévben létrehozzák.

B. A.

Lányok az Arénában



Leesett róla a bugyi...

Arénában már sok minden volt, de nagy valószínűséggel vélhetően kezdő modellek pikáns levelei, szerelmi légyottok, az erotika kincsestára, vagy éppen a testek buja dzsungele, hát ezek eddig hiányoztak. Illetve: nem voltak. Hogy ugyanis mindez hiányzott-e, ezt szondázta meg –, de jó alaposan ám! – a székesfehérvári központtal működő ARÉNA Kiadó Kft., amennyiben először megjelentette hetente kapható képeslapját, az Aréná-t, majd következett az Aréna Magazin, a legújabb pedig az exkluzívnak minősített szexmagazinja, a Szirén.

Mindezt csak azért említjük, mert az Aréna-kiadványok immár Baranyában is megjelentek, s amikor legutóbbi Szirén-jüket a VDN-ben recenzálni akartuk, már egy fia darab sem volt az újságosoknál...

Ami pedig az előbb jelzett szondázást illeti: a hetilapban –, ami egyébként országos terjesztésű, s jelenleg 40 000 példányban jelenik meg –, még csínján bánnak a szexszel, legfeljebb „csak" ilyesmivel foglalkoznak: a bújkáló pap (Tőkés László volt főnökéről), busás haszon – csóró Áfor, árcsömör, tanknyomok a mesében, Sabbathok orgiái. Ez utóbbi már átvezet a magazinjukhoz, amelyet 100 000 példányban dobnak az utcára, s ahol –, vegyük a februári számot –, túl a fotókon és a rejtvényen –, ilyen címek találhatók: Az erotika kincsestára, Testek buja dzsungele, Sex a kabinban, Éjszakai minden megnő – leesett róla a bugyi..

Úgy tűnik, ez a szonda nagyon jó szonda volt, mert – mondja az Aréna Kft. reklámszervezője, *Deák József* –, szinte olajozott útra csúszott a Szirén, amennyiben „csak" ki kellett vele jönni a piacra, s a márkanév –, na meg persze a címlap és egyéb, ügyes fotók –, megtette már a magáét. Mert hogy a Szirén ilyesmivel „nyomja magát" az olvasók kezébe: „Legszebb lányaink: tizenöt hölgy – száz színes felvételen", „Kezdő modellek, pikáns levelek", „Szexi történetek", és így tovább. Ilyen címekkel lehet mit kezdeni...

– Saját lányainkkal dolgozunk! – mondja biztatóan Deák József, mintha ettől függene: rohanok-e az újságosbódéhoz.

Na, mindegy. Egyet a tizenötből mellékelünk. Persze: csak fotón.

M. A.

Pécs monográfiája hiányzik

Néhány mostoha sorsú fejezet Madas József utóéletéből

Mondhatják a kétkedők, a Pécs házaira, telkeire, utcáira vonatkozó adatgyűjtemény vajon a szakmabeliek szűk csoportján kívül kit érdekelhet? Eladhatatlan, raktárakban porosodik egy kiváló, élete derekán, 1945-ben Pécsett letelepülő bányamérnök egy évtized alatt elkészült munkája, amely a jelzett szempontok szerint Pécs-belváros után a Budai Külváros telkeit és házait, a XVIII. századtól kezdődően tulajdonosait, – sőt ez utóbbi két kötet a jelzett terület utcáit – felmérte? Na és?

– Tény az, hogy tudomásom szerint úgy ezer példányban jelenhetett meg *Madas József* két utóbbi kötete a városi tanács finanszírozásával még 1985-ben – mondja *Kerényi Gábor*, a Janus Pannonius Múzeum munkatársa. – Ezeket a maguk nemében páratlan adatgyűjteményeket nemcsak az építészek, történészek forgathatják haszonnal, de túl a lokálpatriótákon, diáktól felnőttig mindenki, akit egy kicsit is érdekel a város, a város múltja. Most mégis – már mióta! – eladatlanul vagy inkább eladhatatlanul hevernek a múzeumunkban, valahol a raktárban, szinte senki nem vásárolja. Valamennyi múzeumi egységünkben vásárolható volt – nem kellett senkinek, elsősorban az ára miatt. Akkoriban különösen nagy kiadást jelentett 300–300 forintot adni egy-egy könyvért.

– A Kossuth-díjra felterjesztett, munkájában rendkívül önzetlen, kiváló ember volt Madas József, aki nyugdíjas éveiben egy évtizedet szentelt ennek a munkának, amit hallatlan fegyelemmel, és a műszaki ember sokoldalú hozzáértésével végzett – mondja *Bezerédy Győző*, a Baranya Megyei Könyvtár helytörténeti osztályának vezetője. – S mint a pécsiek tudhatják, komoly tanulmányokat írt a pécsi köztemetőkről, a Balokányról, munkássága elismeréséül az adatgyűjtemény megjelenése után a Pro Urbe díjat is megkapta. A már elhunyt, geológusként, mérnökként is kiváló szakember díszpolgárságot érdemelt volna... Az ő nyomdokain a Szigeti-külváros feldolgozását *Móró Mariann*, az Egyetemi Könyvtár munkatársa kezdte meg, aki korábban a Megyei Levéltárban dolgozott. Ezt a két kiadványt legfeljebb 200 forintért kellett volna árusítani. Ha ezt annak idején több építész megvásárolja, akkor nem bontanak le felelőtlenül házakat, azóta hozzávetőleg 150-et.

Önkéntelenül terelődött a szó arra is, hogy a sok részeredmény – történeti, régészeti, gazdaságföldrajzi kutatás ellenére ennek a nagymúltú városnak vajon miért nincs átfogó, a sok szempontot egyesítő monográfiája, miért vándorolhattak a szerző nevéhez és a munka értékéhez méltatlanul sokat a máig eladatlan könyvek, ingázva a tanács és a múzeum között. Maradt a bölcs és meddő tamáskodás, hogy persze ilyen ár mellett a kereskedelmi árrés is elég magas, hogy ne kerülhessen a két kötet bolti forgalomba sem.

B. R.

A tűzoltócsapat állatokból áll

Trombi és a tűzmanó

A rendező: Hogy megvették volna külföldre? Nem tudom...

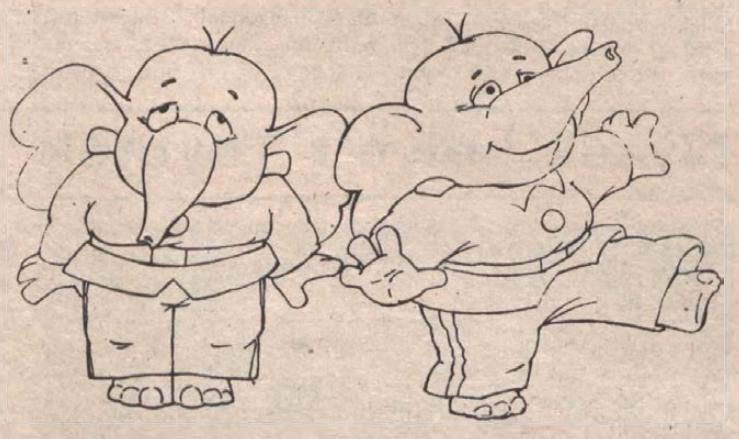

Kezdjük Trombival: ez egy elefánt. Mégpedig egy kiselefánt, mert a nagyelefánt: ő a Főcső. De az egész csapat – csupa derék, kötelességtudó, természetadta testi tulajdonságait is messzemenően harcba vető tűzoltó – állatokból áll. Majom, kígyó, pelikán, zsiráf, meg a többi. Ha jól belegondolunk: cső, létra, vízhordó – tökéletes a brigád.

A tűzmanót nem kell bemutatni. Illetve: azért nem felesleges, ha a kisgyerekek – időben! – megismerkednek vele. És pontosan ezt célozza az a Pécsett készült – és folytatásaiban most is készülő – rajzfilmsorozat, amelynek első tizenhárom epizódját volt már szerencsénk látni az MTV képernyőjén. Azt mondja *Baksa Tamás*, a most már Funny-film Kft. néven futó stúdió rendezője, a sorozat alkotója: minthogy a tűz tényleg sok helyen tud támadni, ám másik oldalról lehet a barátunk is, csak éppen bánni kell tudni vele, volt bőven mit megrajzolniuk.

– Minden egyes epizód mesekeretbe van ágyazva, s minden mese tanulsága: a tűzre vigyázzatok! A sorozat az MTV és a Tűzoltóság Országos Parancsnoksága megrendelésére készült tizenháromszor hét percben.

– *Mint rendező, hogyan méri egy megrendelésre készülő, „célfeladatot" megfogalmazó rajzfilmsorozat sikerét?*

– A jó múltkorában volt kislányom osztályában a farsang. Na, mit gondol, mit látok? Egy tűzmanó is ugrabugrált közöttük. A tűzmanó egyébként nem az én „gyermekem", a figura terve *Hernádi Tiboré*.

A sorozat első tizenhárom epizódja közel két évig készült – ez csak a rajzmunkák idejét jelzi. A következő tizenhárom résznek eddig mintegy a felével vannak meg. Ha megpróbálunk belegondolni, hogy egy rajzfilm egyetlen percében átlag 700–800 fázisrajz van, bizony, könnyen szalad az idő, mire a sorozat végére érnek. A pécsi műhely nemzetközi összehasonlításban egyébként aránylag olcsón dolgozik: a percár jelenleg 150–200 000 forint körül van, Trombiék azonban percenként csak 83 000-be kerültek.

– *Talán ezért is vásárolták meg a sorozatot külföldön. Mint hallom, elsők között az NSZK.*

– Hogy megvették volna külföldre? Nem tudom... Pedig tudnom kellene, mert ennek pénzügyi vonzatai is lehetnek.

A sorozat következő tizenhárom részével még ebben az évben elkészülnek a pécsi rajzfilmművészek. Hogy azután ez a munka teljes befejezését jelenti-e, vagy esetleg alaposabban figyelemmel kell majd kísérnünk, hogy tudtukon kívül nem kerül-e ez is külföldre, tudja a (tűz)manó...

Mészáros A.

Egy délelőtt a fogdában

Az őrizetesek számára kedvezően változik a szabályzat

Televízió itt és ott

Méregzöld csíkok kísérnek az úton. Emeleteket mászunk, szinteket, melyek sokak számára süllyedést jelentenek. Elidegenítő színek, ismeretlen környezet.

A pécsi fogda hetvennégy személyes, szeptember óta üzemel ez az új rész itt, a Kilián György utcában. Telthház még nem volt, mondja a soros őrparancsnok, *Farkas Anna* főtörzsőrmester, de általában több mint ötven őrizetbe vett vagy előzetes letartóztatásban lévő várja itt sorsának jobbra vagy még rosszabbra fordulását.

Tegnap délelőtt éppen negyvenketten tartózkodtak összesen a 2–5 személyes zárkákban. Reggelire kakaót és kenyeret kaptak. Többségük férfi, valamennyi „benntartózkodó" nő cigány származású. A fogva tartottak túlnyomó többsége lopás vagy rablás miatt van itt.

A napi jelentést böngésszük az őrparancsnok irodájában. Közben fél szemmel figyeljük az egy emelettel feljebb található zárkarész folyosóját. A kisképernyő a környezethez illő, szürke fényben mutatja, nem történik semmi különös. Szombat délelőtt a fürdés napja a férfiaknak. Meleg vízzel, önfeledten lemoshatja mindenki magáról azt, amit le lehet. Talán a bennlévők sem tudják, hogy április elsejétől változik a fogdaszabályzat, utána már naponta mosakodhatnak – legalábbis a zuhany alatt.

A belügyminiszternek az őrizetről, illetve az előzetes letartóztatásról szóló és ennek rendőrségi fogdában történő végrehajtásával összefüggő rendelete tovább könnyíti majd a fogva tartottak helyzetét. Ezután személyes használatú dolgaik közül maguknál tarthatnak félpengés borotvát, varrótűt, tükröt, nyakkendőcsipeszt, és más olyan eszközöket is, amelyek korábban tiltva voltak, már csak azért is, hogy a korábban gyakori öngyilkossági kísérleteknek, vagy „nyelésieknek" elejét vegyék. A szintén engedélyezett televíziót nem lehet lenyelni.

Bár az öngyilkossági kísérletek nem csökkennek, a rendelkezés nyilván emberibb körülményeket biztosít. Valószínűleg mindenkiben bíznunk kell, sokszor akár érdemtelenül is.

Mint ahogy édesanyukája és édesapukája, – ahogy ő hívja őket –, szintén bízhatott ebben a 17 és fél éves lányban, aki aztán egy csoportos rablásban vett részt, és november hetedike óta van itt a fogdában:

– Beszélek magával, de a bűncselekményről nem mondok egy szót sem.

– *Sokan úgy tartják, hogy a rablás amolyan férfias bűncselekmény, hogy keveredhetett bele egy nő?*

– Férfiak vittek bele, de erről nem beszélek, mondtam már...

– *Iskolai végzettsége?*

– Hat osztály.

– *Hogy tanult?*

– Hát úgy közepesen.

– *Miért nem végezte el a nyolcat?*

– Elvégeztem volna, de megszületett a kislányom, most négyéves. Édesanyukám neveli otthon, szoktam látni, amikor bejönnek látogatni. (Április egytől a fogva tartottak havonta kétszer fél órára fogadhatnak látogatókat és kétnaponként kaphatnak csomagot.)

– *Mi a legrosszabb itt a fogdában?*

– Minden rossz. A bezártság, meg hogy egész nap nem csinálunk semmit, jó lenne, ha dolgozhatnánk közbe valamit, jobban menne az idő. A kaja se jó.

– *Mi a kedvenc étele?*

– A grillcsirke, a látogatásokon mindig ezt kérek. Romlandó, úgyhogy csomagban nem kaphatom.

Először mosolyodott el a beszélgetés alatt, aztán még elmondta, hogy végre valami változatosság életében, ez a beszélgetés. Végre.

(bozsik)

Hátrányok az infrastruktúrában

Kisvárosok konferenciája Baján

Hogyan válhatnak valós központokká?

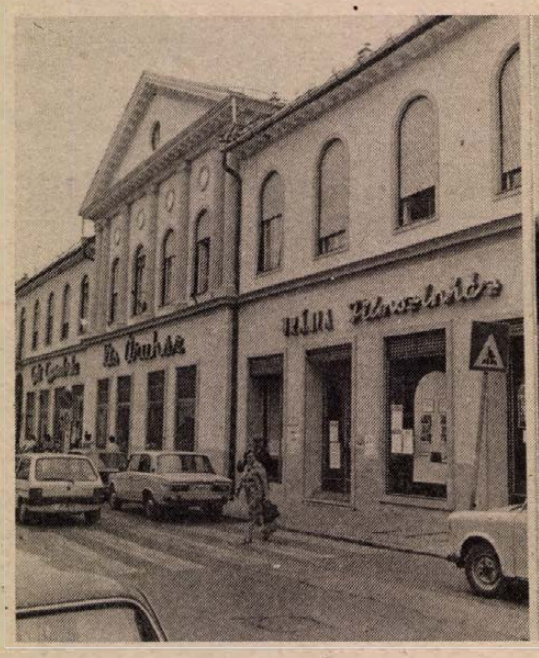



Bajaiként emlékszem, fiatalként milyen türelmetlen méltatlankodással állapítottuk meg időről időre, milyen szörnyű, hogy Baja semmit nem fejlődik, hogy majdnem olyan, mint amilyen 100 éve volt. Nem vettük észre, hogy a tradíciókat romboló, a régi értékeket ápolni nem tudó szemlélet miként fészkelte be magát agyunkba. Később érett fejjel hazajárva szülővárosomba kellett rádöbbennem, milyen szerencse, hogy nem „fejlődött", hogy megkímélte az a vad urbanizációs roham, amikor a városközpontok modernizálását csak betontömbök építésével tudták elképzelni.

Sajnos, a nem fejlődés, amilyen pozitív eredményeket hozott a városképben, olyan behozhatatlan hátrányokat az infrastruktúrában. Hiszen ennek a ma már 40 ezres kisvárosnak csak a közelmúltban építették ki a víz- és csatornarendszerét, és alig pár ezer a telefontulajdonosok száma.

E gondolatokat ébresztette bennem Baján tegnap a kisvárosok konferenciája. Ezen a konferencián elhangzott előadásokból kiderült, az elmúlt 40 év településpolitikájának következményei szinte egyformán sújtották az ország valamennyi kisvárosát.

Enyedi György akadémikus megnyitójában keményen fogalmazott:

– Ma arról beszélünk, hogy Európához akarunk integrálódni? Előbb ehhez országon belül kellene integrálódnia a vidéknek, a kisvárosoknak a nagyvárosokhoz, a fővároshoz. Hiszen a lemaradás olyan nagy – különösen a műszaki infrastruktúra terén – ami a jövő társadalmának gazdasági kibontakozását is gátolja. Csak egy példa: Magyarországon 125 kisváros van. (A 30–35 ezresnél nem nagyobb lakosú városok tartoznak e kategóriába.) Közülük csak 50-nek van távhívásra alkalmas telefonhálózata. S e tény tovább növeli a hátrányokat, hiszen konkrét példák vannak a közelmúltból, hogy nyugati beruházók érdeklődése a telefonállapotok miatt fordult el e térségektől. S ez csak egy a problémák sokasága közül. (Említhetnénk még az elmaradott út- és közlekedési viszonyokat.)

Nem kevésbé keményen fogalmazott *Barna György*, Baja város megbízott polgármestere a konferenciát megnyitó beszédében. Konkrét példákat sorolt fel a Baját és térségét sújtó rossz településpolitikai döntésekről és azok következményeiről. A konferencián előadások sora bizonyította, hogy egy ország településszerkezetében milyen döntő, a falvak életét is befolyásoló szerepe van a kisvárosoknak. A körzetében levő falvak lakói itt jutnak hozzá a kórházi ellátáshoz, gyermekeik számára a középiskolai oktatáshoz, hivatali ügyintézéshez, megfelelő kereskedelmi ellátáshoz, szolgáltatáshoz.

A konferencia szünetében Baja polgármestere elmondta, nem olyan jogokat követelnek, mint a 100 ezres nagyvárosok, csupán az ésszerű esélyegyenlőséget. Baja esetében azt, hogy ennek az északbácskai térségnek regionális központja legyen – hiszen e térség messze esik a megyeszékhelytől –, ezt a szerepkört ismerjék el és ehhez biztosítsák azoknak a gazdasági javaknak a visszaáramoltatását, amelyek itt képződnek, de eddig csak elvonták innen.

A kétnapos konferencián szekcióüléseken 25 előadás hangzott el. Azokra a kérdésekre keresték a válaszokat, hogy ezek a települések hogyan válhatnak a térbeli társadalmi változások elszenvedőiből azok területi fejlődését is biztosító valós kisközpontokká. Olyan önkormányzatot követelnek, amely biztosítja a helyi döntések jogát, hogy erre az önkormányzatokra épülő magyar társadalomban a kisvárosok legyenek a lokális társadalmak kialakításának színterei.

A konferencia rendezője az MTA Regionális Kutatások Központja (Pécs) és Baja város tanácsa voltak.

S. Zs.

Kulcsár Kálmán kitüntetése az NSZK-ban

A magyar demokratikus Magyarország kialakításában végzett munkásságát elismerő kitüntetést vett át Kulcsár Kálmán az NSZK-ban, aki szombaton hazaérkezett. A Thomas Dehler aranyérmet a bajor szabaddemokrata párt adományozta a magyar igazságügy-miniszternek.

Thomas Dehler bajor politikus 1954–1957 között volt az FDP elnöke, s a nevét viselő díjat 1985-ben alapította a bajor párt. Az emlékérem a bajor liberálisok legmagasabb kitüntetése, s olyan politikusok kapták meg, mint például Otto Lambsdorff SZDP-elnök, Hans-Dietrich Genscher külügyminiszter, Martin Bangemann, az Európai Közösségek Bizottságának alelnöke és Simone Veil, az Európai Parlament korábbi elnöknője.

MA

Szujkó Margit, a Szocialista Párt országgyűlési képviselőjelöltje ma 18 órától választási bemutatkozó gyűlést tart Túronyban, a helyi művelődési házban. Ugyanitt a helyszínen orvosi, jogi és pályaválasztási tanácsadás is lesz.

Dr. Fekete Mátyás, a Szocialista Párt országgyűlési képviselőjelöltje ma 19 órakor Szentlászlón, a pártházban választási gyűlésre várja az érdeklődőket.

Spolár János, a Szocialista Párt országgyűlési képviselőjelöltje ma 18 órától a Bártfa Utcai Általános Iskolában – Pécsett – választói fórumra várja az érdeklődőket.

Elveszett pénztárcát találtak pénteken (március 9-én) tartott SZDSZ-nagygyűlés után a szervezők. Jogos tulajdonosa átveheti munkanapokon 10–18 óra között a Felsőmalom u. 13. szám alatt, az SZDSZ választási irodájában.

A Független Kisgazdapárt megyei szervezete Pécsett, a József A. u. 10-ben várja az érdeklődőket 12 órától 16 óráig.

Az SZDSZ komlói szervezete ügyeletét a Lenin tér 1-ben kereshetik fel az érdeklődők 9 órától 13 óráig.

Választás

Trombitás Zoltán (FIDESZ) ma 17 órától 19 óráig Pécsett, a József A. u. 10-ben várja a választópolgárokat.

Timaffy István (Független Kisgazdapárt) ma 18 órakor Magyarhertelenden, a kultúrházban programismertető beszédet mond.

Wekler Ferenc (Faluszövetség) ma 18 órakor Szederkényben választási gyűlést tart.

Fekete Gedeon (SZDSZ) ma 18 órakor Mindszentgodisán, a művelődési házban programismertető beszédet mond.

Az SZDSZ választási gyűlést tart Ráday Mihály és Molvai László részvételével Szigetváron ma 18 órakor, a mozi melletti mozgalmi házban.

Dr. Heindl Péter (SZDSZ, FIDESZ) ma 17 órakor Nagyharsányban, a művelődési házban és 19 órakor Beremenden, a kultúrházban választási gyűlést tart.

Paizs József (független jelölt) ma 17 órakor Gyöngyösmelléken és 19 órakor Katádfán találkozik a választópolgárokkal.

Galbáts András (Független Kisgazdapárt) Pécs-Szabolcson, a volt tanácsházán ma 16 órakor programismertető beszédet mond.

Miniparkok a lépcsőházak előtt

Zöldterület-gondozás a Dél-Dunántúlon

A parkok, a települések zöldterületei veszélyben. Nem annyira a rongálás, a környezetszennyezés következtében, hanem azért, hogy egyre kevesebb a gondozó munkás. Alacsony bérért kevés ember vállalja a rendbehozatalt, megcsappant a tanácsok pénze. Mi jelentheti a kiutat, hogy a települések tüdejét jelentő parkok, zöldrészek ne jussanak végveszélybe?

Egyik legszebb példát épp *Pécs* szolgálja, ahol építenek a hivatásos parkrendezők, -fenntartók a lakosság öntevékenységére, s megengedik a lépcsőház előtti, az ablak alatti minipark létesítését, persze, a szépérzék határai között. Nem így vélekedik a *komlói tanács*, mely bérbe adjc 51 hektár zöldterületét bárkinek, még nyugdíjasnak is, de lépcsőházi közösségekkel nem tárgyal. Hasonló véleményen van a *bajai tanács*, ahol csak a családi házak előtti öntevékeny zöldterület-gondozási akciót engedélyezik, míg a belvárosban a főállású főkertész munkájára alapoznak. Baja csalódott a zöldrészekért felelős brigádmozgalomban is. *Nagykanizsán* csak a peremrészeken adnak bérbe területeket, messzemenően támogatják a kisvállalkozókat gépekkel. Így szépül meg a közkedvelt csónakázótó. *Tamásiban* március 1-jétől bevezették a közmunkát, tízen végzik ezt, számuk áprilistól harminc lesz, és ők tisztítják a parkokat, utakat, temetőt, árkokat. Kisvállalkozásokban e témában *Boglárlelle* vezet, ahol Dísztér néven egyesület alakult, tagjai a közismert dísztér tisztaságáért, környezet- és természetvédelméért felelnek, sőt a nyári időszakra kulturális programot szerveznek a térre. Létrejött a városgazdálkodási igazgatóság, és egy kézben a területtisztítás, a közműépítés, az ott található idegenforgalmi létesítmények működtetése, az útépítés. Osztrák és nyugatnémet példákból indultak ki. Emellett négy gmk versenyez minden évben, hogy megkaphassa a parkok egy részét gondozásra, fenntartásra. Úgy tűnik, a pénzszűke és az emberhiány ösztönzi a vállalkozókedvet.

Cs. J.

Itt a balek, hol a balek?

S gurul a kis golyó... „Svindli van a dologban, de a csalásra nem jöttem rá"

– Ide teszem, oda teszem, megpörgetem, elcsúsztatom, visszahúzom, tessék hölgyeim és uraim, ha jól figyeltek, s megmondják, hol a kis golyó, ezer forintért ezret adok! Ne mulasszák el szerencséjüket, tessék, tessék, itt a nagy lehetőség!

A kartondobozokból összetákolt alkalmi pódium körül lehetünk vagy húszan, munkásruhás férfiak, fejkendős nénikék, karjukon szatyrot lógató háziasszonyok, kifestett lengyel hölgyek... A „műsorvezető" zsebéből kilógnak az ezresek, de a bal kezében is van egy köteg. Ja kérem, a bizalmat erősíteni kell!

– Igen, ön asszonyom, tessék!

A retiküllből előkerül a pénztárca, abból az ezres, amit remegő kézzel nyújt át. Némi vívódás után megemeli a három gyufásdoboz közül a középsőt, talált, ott a golyó!

– Gratulálok asszonyom, szerencséje volt!

A nő arcán szinte kisimulnak a ráncok, elégedetten néz körül, s teszi vissza a pénztárcájába a kétezer forintot.

A barnabőrű, vékony hangú fiatalember újra oszt, villámgyorsan mozgatja a gyufásskatulyákat, időnként „virítja" a kis golyót, közben skandálja a szöveget. Felméri, hogy a játékának konjuktúrája van, emeli e tétet.

– Tessék kérem, itt a soha nem volt lehetőség, kétezerért, négyezret adok!

– Én, – kiállt fel az az alacsony férfi, aki néhány perce már bukott kétezret. – Most visszahozom, – mondja a tömegnek, s lázas sietséggel emeli meg az egyik szélső skatulyát. – A fene egye meg!

– Hölgyeim és uraim, tartom kétezerért, a lehetőség egyedülálló, már csak két gyufásskatulya közül kell választani! Uram sajnálom, önnek pechje volt!

Élénk mozgolódás támad a tömegben, két lengyel nő szót vált, majd egyikük átadja a kétezer forintot, s megemeli a jobb szélső dobozkát. A golyó nincs ott! Legyint egy nagyot, de nem mozdul.

– Tessék, kérem, nézzék meg, hogy nincs csalás, a másikban volt a golyó!

– Még, hogy nincs csalás! – kiállt fel egy nagy darab, bajuszos férfi, aki eddig a történések néma szemlélője volt. – Nem szégyenli magát, fiatalember létére, ahelyett, hogy dolgozna, itt a piacon lopja meg az embereket, na jöjjön velem!

– Ki maga, ne rángasson, ne érjen hozzám!

– Azt mondtam, jöjjön velem!

A „műsorvezető" nem látszik megszeppentnek –, pedig jó, ha a férfi hónaljáig ér –, mindenesetre elpakolja a kellékeket. A piacfelügyelőség irodája felé indulnak, közben két kirittyentett lány a fiatalember mögé húzódik, aki dugva átadja nekik a gyufásdobozokat és a köteg pénzt.

A placcokról a dulakodók felé kiáltanak, azt hiszik, a férfi azért veri ki a balhét, mert ő veszített!

– Ha valaki olyan marha, hogy bedől az ilyen buliknak, az utána ne reklamáljon, – mondja az egyik árus érces hangon.

A „műsorvezető" érzi, erősödtek a pozíciói, vékony hangján ordítozik, a férfi meggondolja magát, elengedi, minek csináljon magának galibát. A fiatalember pedig a pécsi piac kijárata felé siet, a két lány után...

A közmondás úgy tartja, amíg szar van, addig veréb is lesz. Mert bár az tény, hogy ez az itt a piros, hol a piros mintájára újrahonosodott játék tiltottnak minősül, addig, amíg lesznek olyanok, akik „vevők", rendőrségi eszközökkel nem tudnak ellene tenni. Ha beviszik a delikvenseket, szabálysértésért feljelentést tesznek, de utána kénytelenek elengedni őket. S a többnyire fiatalemberek visszamennek újra osztani... S az újraosztáskor mindig találnak balekokat, akik a könnyen szerzett pénz reményében hajlandók játszani. Rendőr ismerősöm mesélte, megkereste őt egy házaspár, az asszony bundát akart venni magának a lengyel piacon, ám elkapta a játék heve, s egy órán belül elveszítette a bundára szánt 40 000 forintot. Feljelentést tettek volna, ám miután megtudták, hogy az asszonyka is szabálysértést követett el – elálltak szándékuktól.

Az elmúlt napokban többször, több helyen figyeltem e játékokat, egyértelmű, svindli van a dologban, de a csalásra nem jöttem rá. Az egyik játékost a harkányi piacon próbálgattam faggatni a „golyózás" kulisszatitkairól, azt azonban aligha állíthatom, hogy készséges interjúalanynak bizonyult.

– *Mióta játszod?*

– Nem régóta.

– *Mennyit szedsz össze naponta?*

– Nem mindegy.

– *Tulajdonképpen. Hol tanultad meg?*

– Nézd öreg, hagyj engem a francba, jó?

– *Mennyiért adod tovább a tudományodat?*

– Semennyiért.

– *Te mennyit fizettél?*

– Száz lepedőt, de most már tényleg szevasz!

– Miután két fickó is tanúja lett beszélgetésünknek – elsétáltam. A hármast két óra múlva egy körben láttam, az iménti kettő éppen nyerőben volt, az „etetés" sikeresnek bizonyult. A tömegből többen vérszemet kaptak, néha nyertek, inkább azonban veszítettek. Az ezresek gyűltek a játékos zsebében, kezében, a kis golyó pedig gurult-gurult, skatulyából, skatulyába. Csak tessék, tessék, balekok kerestetnek!

Roszprim Nándor

Olvasószolgálat

Hírek, tudósítások, események közölhetők 14–18 óráig a 15-000 telefonszámon.

Hírszerkesztő: PATAKI VERONIKA

SZOCDEM VÁLASZTÁSI NAGYGYŰLÉS PÉCSETT ÉS KOMLÓN

Petrasovits Anna Baranyában

A magyarországi Szociáldemokrata Párt elnöke, *Petrasovits Anna* március 11-én, vasárnap Baranya megyébe látogat. Délelőtt a Vasutas Művelődési Házban fél 12-től sajtótájékoztatót szerveznek. Kora délután, 3 órától Komlón, a Lenin téren, rossz idő esetén a komlói városi sportcsarnokban SZOCDEM választási nagygyűlés lesz, amelynek szónoka Petrasovits Anna. Este 7 órakor Pécsett, az Ifjúsági Házban, ahol Petrasovits Anna előadást tart, bemutatkoznak a párt baranyai képviselőjelöltjei is.

●

Mit? Hol? Olcsóbban!

A Konzum-ABC-ben: meggybefőtt (1 liter), ecetes szilvabefőtt, eperdzsem, iskolai tisztasági csomag olcsóbban kapható. Az iparcikkszinten asztalinaptár-vásár 50 százalékos engedménnyel, Atec 3832 videomagnó olcsóbban vásárolható. A ruházati szinten rövidujjú pamutpólók, bakfisalsók reklámáron.

Domus Áruház, lakástextilosztály: reklámáron takarók, törülközők és szivacskispárnák kaphatók.

A Meruker Kereskedelmi Rt. Tünde divatházában 50 Ft-os reklámáron harisnyanadrágok kaphatók a divatkötöttosztályon.

A Meruker Kereskedelmi Rt. Ádám férfi szaküzletében reklámáron dzsekik, 30 százalékos engedménnyel öltönyök kaphatók, amíg a készlet tart.

A Centrum-hétfő keretében március 12-én 30 százalékkal olcsóbbak a pécsi áruházban a Sandra-, Geisha- és a Dacryl-fonalak. Amíg a készlet tart!

●

Rendezvények

A Fúzió Szakszervezetek Kulturális Központja háromnapos szuperintenziv vezetési tréninget szervez március 9–10–11-én. A tanfolyamra jelentkezni lehet írásban és személyesen Pécsett, az Athinay u. 44-ben, valamint a 14-775 és a 10-554 telefonon.

Az Ifjúsági Ház kísérleti galériájában március 31-ig Várbiró Kinga és Egyed Tamás, a Művészeti Szakközépiskola 4. osztályos kerámia szakos tanulóinak kiállítása látható.

Andy Warhol filmjei láthatók hétfőn 18 órától a Művészetek Háza kistermében. A pop-art-irányzathoz tartozó amerikai művész alkotásait a Channel Four Tv-állomás állította össze, a bevezető előadást Antal István esztéta tartja.

A Pécsi Szimfonikus Zenekar hangversenyét hallgathatják az érdeklődők hétfőn este fél 8 órakor a POTE aulájában. A zenekart vezényli Nagy Ferenc, zongorán közreműködik Bánky József.

A kereskedők nyugdíjasklubja minden hétfőn 15–18 óráig a Petőfi Sándor Művelődési Házban tartja összejöveteleit. A klubnak tagja lehet minden kereskedelmi, pénzügyi és vendéglátóipari szakmából nyugdíjazott érdeklődő, valamint hozzátartozója. Legközelebbi programjuk hétfőn orvosi előadás lesz, ahol a résztvevők a helyszínen feltett kérdéseikre is választ kapnak.

A Hit gyülekezete pécsi közössége evangélizációs összejöveteleit vasárnaponként 16 órakor a Bolgár Néphadsereg útja 102-ben tartja. Minden érdeklődőt szeretettel várnak.

Időjárás

Előrejelzés az ország területére vasárnap estig: napközben nyugat felől felszakadozik a felhőzet és már inkább csak keleten várható szórványos, gyenge eső. A nyugati, északnyugati szél sokhelyütt erős lesz. A legalacsonyabb éjszakai hőmérséklet általában 1 és 6 fok között alakul. A legmagasabb nappali hőmérséklet vasárnap nyugaton 15, keleten 10 fok körül várható.

Szombat reggeli vízállások: Mohács 431 cm, apadó, vízhő 7,2, Őrtilos 0 cm, apadó, vízhő 3,8, Barcs 39 cm, apadó, vízhő 3,0, Drávaszabolcs 9 cm, áradó, vízhő 7,9 fok.



Frontálisan a fának ütközött tegnap délelőtt Csirke Géza 39 éves vájár, a Tüzér utca felől a belváros felé haladtában. Eddigi feltevések szerint Csirke Géza valószínűleg elaludt a volánnál, ezért tért át a bal oldalra és ütközött a fának. A Zsiguliban keletkezett anyagi kár 20 ezer forint körüli, Csirke Géza 8 napon belül gyógyuló sérülést szenvedett. Fotó: Proksza László

★

Lottó-nyeremények

A Sportfogadási és Lottóigazgatóság közlése szerint a 10. játékhéten 5 találatos szelvény nem volt. A lottónyeremények – a nyereményilleték levonása után – a következők:

4 találatos szelvénye 110 fogadónak volt, nyereményük egyenként 130 058 forint,

3 találata 8119 fogadónak volt, nyereményük egyenként 1078 forint,

a 2 találatos szelvények száma 236 089 darab, ezekre egyenként 37 forintot fizetnek.

A következő hétre átvitt jutalom nettó összege 7 000 000 forint.

●

○ **Kiállítás.** A szekszárdi 1. számú Általános Iskola tanulóinak munkáiból nyílt kiállítás a Babits Mihály Megyei Művelődési Központban, Szekszárdon. Az iskola életéről készült alkotások március 15-ig tekinthetők meg.

○ **Színházbarátok Köre** alakul a bajai Bokányi Dezső Úttörőházban. Állandó programként havonta színházlátogatást szerveznek majd Budapestre, de az egyéni kívánságokat, ötleteket is várják.

○ **Tűzzománc.** Perlakiné Tőkés Mária és Bogáthy Ferenc, a Bányász Képzőművészeti Műhely tagjainak tűzzománc munkáiból nyílt kiállítás a Ságvári Endre Művelődési Ház Stúdiógalériájában, mely március 31-ig tekinthető meg naponta 8–18 óráig.

○ **Színesdia-pályázatot hirdet** a MEV Ságvári Endre Művelődési Háza a fotózást kedvelők részére. Ezúttal egyedi diákat várnak, a sorozatoknak a későbbiekben külön pályázatot írnak ki. Szerzőnként 25 diapozitívval lehet nevezni, kötetlen témában. A pályamunkákat a zsűri nyilvánosan értékeli és a legjobbakat díjazza.

○ **A Pénzes együttes és a „Gemenc" Táncegyüttes** közreműködésével táncházat szervez a bajai József Attila Művelődési Központ. Ma a belépés ingyenes.

●

A rendőrség kérése



A Baranya Megyei Rendőr-főkapitányság a következő tájékoztatást adja ki:

Március 10-én éjjel 2 óra körül Siklóson, az ABC presszó előtt ismeretlen elkövető 9 mm-es fegyverrel megsebesítette Horváth Tibor Pécs, Ilyés Gy. úti lakost, akit súlyos, életveszélyes állapotban szállítottak kórházba. A nyomozás eddigi adatai szerint a bűncselekmény elkövetésével alaposan gyanúsítható Luka Valentic 29 éves jugoszláv állampolgár.

Személyleírása: kb. 183–185 cm magas, vékony, de kisportolt testalkatú, szeme zöld, haja középhosszúságú, szőkésbarna, melírozott. Utolsó ismert ruházata: fekete bőrdzseki, szürke nadrág.

Felbukkanása magyar és külföldi rendszámú gépkocsikkal egyaránt elképzelhető.

Kérjük, aki a keresett személyt ismeri, bárhol találkozott vele, vagy az elkövetés óta látta, felismerte, jelentkezzen bármelyik rendőri szervnél.

A nyomozást a Baranya Megyei Rendőr-főkapitányság bűnüldözési osztálya folytatja, várják az információkat a 11-666 telefonon, vagy személyesen Pécsett, a rendőr-főkapitányság Kilián Gy. u. 1. sz. alatti épületében.

Mérlegzáró a Pécsi Faiparinál

A kereslet visszaesésének és összevissza hullámzásával, a gazdaság általános pénzszűkével megküzdve végül is eredményesen, 20 millió forint nyereséggel zárta elmúlt évét a Pécsi Faipari Szövetkezet 340 fős közössége. Az eredményekről és a további tervekről Ritter Mátyás elnök számolt be tegnap a pécsi Eszék étteremben tartott mérlegzáró közgyűlésen, melynek alkalmából – hagyományosan – nődolgozóikat is külön köszöntötték. Ami a szövetkezet törekvéseit illeti, tovább kívánják növelni közvetlen eladásaikat a fogyasztóknak –, tavaly a budapesti mintabolt megnyitásával jelentősen nőtt kiskereskedelmi forgalmuk és ezáltal nyereségük; növelték tőkés piaci eladásaikat, ám ez inkább veszteséget hozott, tehát nyereségessé kell tenni; a termékfejlesztés tovább folyik, a cseresznyefából készült és a tőkés piacokon értékesített bútorok mellett megkezdődött a rusztikus bútorok választékának bővítése.

●

Közlemény

A Magyar Televizió Pécsi Körzeti Stúdiója ezúton értesíti mindazokat, akik március 9-én, pénteken éjszaka hiába várták a FIDESZ választási műsorát, hogy a postai mikrohullámú berendezés meghibásodása miatt maradt el. Az elmaradt műsort március 16-án, pénteken a Tv 1. műsorzárása után sugározzák.

●

Közérdekű

Áramszünet lesz március 11-én 8–15 óráig Pécs, Sport u., Nyírfa u., Pipacs u., Gyöngy u., Fűzfa u. által határolt területen.

Áramszünet lesz f. hó 13-án és 14-én 8–15 óráig Patacson, a Szentmiklós- és Forrás-dűlőben.

MAI MŰSOR

SZÍNHÁZ

Nemzeti Színház: Godspell (este 7 órakor).
Stúdiószínház: Én, Shirley (este 7 órakor).

FILM

Uránia: Egyik kopó, másik eb (f2). Rémálom – Freddy visszavág (f4, f6, f8).
Kossuth: Egyik kopó, másik eb (10, 12). Erotikus fantáziák (2, 4, 6, 8).
Kossuth Klub: Vasember (f6).
Park: Egyik kopó, másik eb (f4, f6, f8).
Ságvári: Rémálom az Elm utcában (4, 6). **Ifjúsági Ház:** Vaklárma (3). Véres játék (5). **Komló:** Imagine (4, 6, 8). **Mohács Video:** Szökés a halál elől (6, 8). **Szigetvár:** Harlemi éjszakák (6, 8). **Siklós:** A szerelem tengere (5, 7). **Nevelési Központ Filmszínháza:** Willow (3, 5). 2001 Űrodüsszeia (7). (E film játszási joga április elsején lejár).

RÁDIÓ

PÉCSI RÁDIÓ

5.55: Hajnaltól reggelig Dél-dunántúlon. (6.15: Dél-dunántúli krónika. – Lapszemle – Ügyeletek jelentik. – Körzeti időjárás – 7.15: Dél-dunántúli krónika – 7.55: Eseményösszefoglaló). 8.00: Műsorzárás. 13.00: Szerbhorvát nyelvű nemzetiségi műsor. 13.45: Német nyelvű nemzetiségi műsor. 14.30: A Pécsi Stúdió háromnyelvű szolgáltató és kereskedelmi műsora. (Közben hírek: 15.00: Petőfi, 16.00–17.00–18.00 regionális, 16.30: német és szerbhorvát nyelvű). 18.30: Szerbhorvát nyelvű nemzetiségi műsor. 19.00: Magyar nyelvű hírek. 19.05: Német nyelvű nemzetiségi műsor. 19.35: Műsorzárás.

TELEVÍZIÓ

MAGYAR TELEVÍZIÓ

TV 1.

8.58: Műsorismertetés. 9.00: Képújság. 9.05: Tévétorna. 9.10: Az óriás, a törpe és a langaléta. Angol rövidfilm. 9.35: Főszerepben: a színész. Julie Andrews. Amerikai film. 10.05: Bécsi vázlatok. Osztrák balettfilm. 10.50: Képújság. 16.40: Képújság. 16.48: Műsorismertetés. 16.50: RTV Közönségszolgálat. 16.55: Foci angol módra. V. rész. 17.15: Műsorajánlat. 17.20: Delta. Tudományos híradó. 17.45: Reklám. 17.50: Zajin Ador-istentisztelet. Emlékezés Mózesre. Közvetítés a budapesti Goldmark Teremből. 18.45: Reklám. 18.50: Esti mese. 19.00: A HÉT. 20.00: Híradó. 20.15: Intermezzo. Amerikai film. 21.20: Reklám. 21.25: Választási vitaműsor. 22.25: Telesport. Challenge Kupa. Nemzetközi ökölvívó torna. Összefoglaló a nyugat-berlini versenyről. 23.25: Képújság.

TV2.

16.05: Képújság. 16.20: Tv2. Benne: Reklám – Riportok – Időjárás – Zene. 16.40: Szimfónia. Francia tévéfilmsorozat. 9. rész. Ism. 17.32: Tv2. 17.35: Álljunk meg egy szóra! Nyelvművelő műsor. 17.45: Torpedó. Telefonos játék. 18.00: Telesport. 18.25: Benedek Elek meséi. Magyar mese. Sajtóváros építői. Bolgár bábfilm. 18.51: Tv2. 19.00: Premier. A Stúdió '90 szerkesztőségének műsora. Kb. 19.05: A bohócarcú sztár: Giulietta Masina. Portréfilm. Kb. 19.35: A stúdió vendége: Kiss Imre. Kb. 19.40: Szapphó szerelmei. Portré Fodor-Lengyel Zoltán Nemzetközi Goya-nagydíjas festőművészről. Kb. 20.05: Nádas Péter–Vidovszky László: Találkozás. 22.00: Tv2. 22.10: Portré. Csehszlovák tragikomédia. (Csak felnőtteknek!). Kb. 23.00: Napzárta.

JUGOSZLÁV TELEVÍZIÓ

ZÁGRÁBI TV 1.

9.00: Cseh és szlovák nyelvű krónika. 9.15: Műsorismertetés. 9.20: Hírek. 9.25: Rajzfilm-sorozat. 9.50: Vasárnap délelőtt gyermekeknek. 11.00: Mezőgazdasági műsor. 12.00: Komolyzenei műsor. 13.00: A szomorú ház. Filmsorozat. 13.55: Hírek. 14.00: Vasárnap délután. 16.05: Tudományos ismeretterjesztő sorozat. – Odiszea 2001. 17.05: Játékfilm. 18.45: Rajzfilmsorozat. 19.10: Tv-fortuna. 19.30: Tv-napló II. 20.00: Dráma-sorozat. 21.00: Szórakoztató zenei műsor. 21.30: Tv-napló III. 21.50: Sportszemle. 22.20: Angol nyelvű híradó. 22.25: Az éjszakát önökkel töltjük – éjszakai program. 22.30: Paper Dolls – játékfilm. 24.00: Az éjszakát önökkel töltjük – folytatása. 0.25: Hírek 0.30: A hétfői műsor ismertetése.

ZÁGRÁBI TV 2.

7.40: Műsorismertetés. 7.45: Tv-naptár. 7.55: Hírek. 8.00: Az éjszakát önökkel töltjük – ism. 10.00: Ma a holnapért. Műsor a JNH tagjai részére. Játékfilm. 13.00: Sportdélután. 19.30: Tv-napló. 19.55: Műsorismertetés. 20.00: Külföldi dokumentum-sorozat. 20.45: Tévé-mix. 21.00: Zábrábi panoptikum. 22.00: Bizonyítások II. 22.30: A hétfői műsor ismertetése.

OSZTRÁK TELEVÍZIÓ

1. MŰSOR

9.00: Hírek. 9.05: II. Osztrák Köztársaság. 10.35: Heti körkép. 11.00: Sajtószemle. 12.00: Helló Austria, Hello Vienna. 12.30: Tájékozódás. 13.00: Randevú – ism. 13.25: Sinha Moca. Ism. 13.50: Trükkdoboz. 14.05: Gyere jövő tavasszal – amerikai film. 15.30: A 4. király. 15.35: Gyermekek közlekedési klubja. 15.40: Törpikék. 15.55: Bábszínház. 16.25: Mini Tv-híradó. 17.00: Ifjúsági magazin. 18.30: Falcon Crest. 19.30: Tv-híradó. 19.48: Sporthírek. 20.15: Franz König bíboros önéletrajzi feljegyzései. 21.15: Víziók. 21.20: Othello – Opera. 23.35: Hírek. 23.40: Rolf Liebermann hosszú búcsúzása. Portréfilm. 0.40: Hírek.

SKY EUROSPORT

7.00: Az erő órája. 8.00: Mákagyár. 10.00: Vidám, zenés küzdősport-egyveleg. 10.30: Műkorcsolya vb. 12.30: Sí Világkupa. 13.30: Forma–1. verseny. 14.00: Rugby. 15.00: Ökölvívás. 16.30: Forma–1. verseny. 17.00: Sí Világkupa. 18.00: Atlétika. 18.00: Lovassport. 20.00: Labdarúgás. 22.00: Forma–1. autó- és motor nagydíj. 24.00: Műkorcsolya vb. – Gála. 2.00: Műsorzárás.

SUPER CHANNEL

7.00: Super B. O. S. 11.00: Egyveleg. 13.30: Halló, Ausztria, halló Bécs! 14.00: Egyveleg: 15.00: Irva vagyon... Vallási műsor. 15.30: E. R. F. Keresztény hírmagazin. 16.00: Turistamagazin. 16.30: Egyveleg. 17.30: A világ holnapja. 17.55: Időjárás. 18.00: Gazdasági magazin. 18.30: Nemzetközi slágerstúdió. 19.30: Videódivat. 20.00: Hollywood. A némafilmvilág története. 20.55: Időjárás. 21.00: Tetthely. 22.30: Barnaby Jones. Bűnügyi film. 23.30: Burkes törvénye. Bűnügyi film. 0.30–7.00: Egyveleg.

TV 5-ÖS

16.05: Hírek. 16.15: Kalandok műsoron. 17.15: Rajongók klubja. 18.00: Állatbarátok magazinja. 18.35: Bányhimlő-híradó. 19.00: Hotel. Irodalmi műsor. 19.30: Hírek, időjárás. 19.40: Vendégségben Frednél. 20.40: Champs Élysées. 22.00: Tv-híradó. 22.25: Időjárás. 22.30: 7-ről 7-re 23.00: Szemeim. Meghökkentő esetek és jelenségek magazinja.

SAT1

8.10: Mister Ed. 8.35: A Flinstone család. 9.00: Batman. 9.50: Főzőcske. 10.00: Sport. 10.30: Nyereményes utazási magazin. 10.55: Vallásos szemszögből. 11.00: Összefoglaló az ATP tenisztornáról. 12.30: Fő, hogy értjük egymást! 12.45: Időutazás. Történelmi vetélkedő. 13.15: Nevelési tanácsadó. 13.20: A mi kis formunk. 14.10: Az állatok és mi. 14.35: Jéghoki. 17.10: Vihar Ceylon fölött. NSZK–olasz–francia akciófilm. 18.45: Híradó. Időjárás. 19.05: A szép és a szörnyeteg. 20.00: Közvetítés az ATP tenisztorna döntőjéről. 21.50: Hírek. Sport. 22.00: Csevely a toronyban. Talkshow Bonnból. 23.30: Menekülés közben. Krimi. 0.20: Műsorelőzetes.

RTL

8.00: Li-La-Launebär. 9.30: A cártól Sztálinig. NSZK dokumentumfilm. 11.00: Genoveva legendája. Olasz film. 12.30: Klasszikusok déli időben. 13.10: Apám földönkívüli. 13.30: A Jetsonok. 14.00: Dr. Who. Angol sci-fi. 14.30: Mindig van egy holnap. Amerikai film. 16.00: Boldogság Mónikával. Vígjáték. 17.45: Művészet és üzenet. 17.50: Zenés revű. 18.45: Hírek. 19.10: Utazási kvíz. 20.15: A nevető csavargó. NSZK-vígjáték. 21.45: A Der Spiegel hírmagazinja. 22.15: Prime Time. 22.35: Tutti Frutti. Erotikus játékshow. 23.35: Crime Story. Krimi. 0.25: Szexi klipek. 0.50: Tutti Frutti. 1.40: Aerobik. 1.45: Műsorzárás.

TPA-bemutató

Grafika – CAD – tranzakció – hálózat, PC is.

A Központi Fizikai Kutató Intézet

1990. március 13-án, kedden 10 órától

a PÉCSITERV II. emeletén

(Pécs, Rákóczi út 1.)

bemutatja számítógépes rendszereit PC-kiegészítésekkel.

BCM Rt.

A BEREMENDI CEMENT- ÉS MÉSZIPARI RÉSZVÉNYTÁRSASÁG

felvételt hirdet

a központi vezérlőjében betöltendő
2 FŐ DISZPÉCSERI,
valamint a mészüzemben betöltendő
1 FŐ MŰVEZETŐI
beosztásokra.
A munkakörök betöltésének feltételei:

diszpécseri munkakör:
szakirányú főiskolai végzettség,
művezető: szakirányú főiskolai vagy legalább technikusi végzettség.

Jelentkezni lehet írott szakmai önéletrajzzal a BCM Rt. személyzeti és oktatási osztályán.

Labdarúgó-mérkőzések





Itt a labda, hol a labda. Képeink közül az első a Vasút-pályán, a második a Postás stadionjában készült a két megyebajnoki rangadón.
Gerendássy Tamás felvételei

Megyebajnokság

PVSK–Harkány 1-0 (0-0). Vasút-pálya, 100 néző. V.: Varga E. PVSK: Tihanyvári – Reit, Kaufmann, Gallai – Szőke, Jávor (Pancsó), Becker, Nagy – Pazaurek, Sütő (Sellei), Zrínyi. Edző: Rónai István. Harkány: Safarik – Molnár J., Pintér, Kasza, Matyi – Martin, Biró (Csalló), Molnár Cs., Affenthaller – Lajtmann, Karhesz. Edző: Balázs Lajos.

Kínkeservesen győzött a PVSK. Bő egy órán keresztül jól védekezett a Harkány, miközben a pécsiek sok helyzetet –, Tihanyvári révén még egy 11-est is – kihagytak. A 67. percben lőtt gól után feljöttek a vendégek, rúgtak egy kapufát is, de az egyenlítés már nem sikerült nekik. G.: Becker.

P. Postás–Szajk 2-0 (1-0). Postás-pálya, 100 néző. V.: Szinger. P. Postás: Szakács – Gyenis, Markó, Rab, Baumann – Göncz, Koronics, Ábrahám (Huszti), Németh – Vajda, Szabó. Edző: Palkovics József. Szajk: Wéber – Izsák, Hohmann, Szajcsán, Bősz – Bihercz, Szajkó, Darányi, Sárkány – Stefán (Kiss, Brecska), Balázs. Edző: Szieberth Imre.

A viharos erejű széllhez jobban alkalmazkodó és végig célratörőbben játszó Postás csak nehezen, egy védelmi megingást kihasználva tudott vezetést szerezni. Jó focit sajnos ezt követően sem lehetett látni, egy újabb szajki hiba pedig szerencsés helyett biztossá tette a Postások győzelmét. G.: Németh, Koronics.

Geresdlak–Sásd 2-1 (0-0). Geresdlak, 100 néző. V.: Szloboda. Biztos hazai győzelem. G.: Hel, Krikler, ill. Dunai.

PBTC–Vasasi Bányász 1-1 (1-0). Bőrgyár-pálya, 50 néző. V.: Csehi. Két gyenge csapat gyenge teljesítményét hozta a mérkőzés. G.: Pánczél, ill. Papp.

P. Kinizsi–Újpetre 0-0. Kinizsi-pálya, 50 néző. V.: Sör. Egyik csapat sem tudott megbirkózni a nagy széllel. Kiállítva: Csorba (Kinizsi), ill. Énekes (Újpetre).

Sellye–Szentlőrinc 3-0 (1-0). Sellye, 200 néző. V.: Keresztes. Megérdemelt hazai győzelem. G.: Vásáros, Labricz (2).

Beremend–PEAC 1-1 (0-0). Beremend, 200 néző. V.: Rugási. Nagy taktikai csata. G.: Szász (11-esből), ill. Schulteisz (öngól).

A MEGYEI I. OSZTÁLY ÁLLÁSA

1. Szajk	15	9	4	2	23-12	31
2. PVSK	15	9	3	3	26- 8	30
3. P. Postás	15	9	3	3	33-16	30
4. Harkány	15	9	3	3	29-15	30
5. Beremend	15	7	4	4	33-16	25
6. PEAC	15	7	4	4	22-14	25
7. PBTC	15	7	3	5	29-17	24
8. Sellye	15	5	4	6	21-29	19
9. P. Zsolnay	14	5	3	6	17-17	18
10. Újpetre	15	4	5	6	14-21	17
11. Sásd	15	4	4	7	19-26	16
12. Geresdlak	15	3	5	7	11-26	14
13. Vasasi B.	15	2	4	9	8-28	10
14. Szentlőrinc	15	2	4	9	15-37	10
15. P. Kinizsi	15	—	7	8	5-23	7
16. Steinmetz SE	visszalépett.					

NB II.

NAGYKANIZSAI OLAJBÁNYÁSZ–ZTE 2-1 (0-1)

Zalaegerszeg, 5000 néző. V.: Stamler. **Olajbányász:** Csáki – Miklós, Kesze, Szőke – Horváth Z. (Hegedüs, a 74. percben), Mózsi, Zrínyi, Vidos – Bócz, Skublics, Fuisz. Edző: Madár Gábor. **ZTE:** Balázs – Dobos, Péter (Németh I., a 46. percben), Horváth A., Belső – Rózsa, Fujsz, Karbuczky, Wittmann – Kovács L. (Purger, a 61. percben), Kovács J. Edző: Kereki Zoltán.

A 29. percben Rózsa átadásával Kovács J. lépett ki, és a kivetődő Csáki mellett a bal alsó sarokba gurított (0-1). Az 55. percben Fuisz szögletének Balázs aláfutott, és Kublics 7 méterről a kapu közepébe fejelt. (1-1). A 70. percben Vidos becsapta védőjét, és éles szögből a kifutó Balázs mellett a hosszú sarokba lőtt. (2-1).

Az őszi 3-0-ás vereségért törleszteni akaró egerszegiek kezdtek aktivabban, így az első negyedóra meddő hazai fölénye után az Olajbányász vette át az irányítást. Egy formás akció végén azonban mégis a ZTE szerzett vezetést. Ezt követően kiegyenlített küzdelmet láthatott a közönség, szünet után teljesen megváltozott a játék képe, Péter Zoltán kiválása után gyermeteg hibákat követett el a ZTE védelme, s ezt jól kihasználta a vendég Olajbányász. Rendkívül alacsony színvonalú mérkőzésen megérdemelten győzött a kanizsai csapat.

Madár Gábor: – Két ellentétes félidő, úgy érzem, a második játékrészben dinamikusan, gólratörően játszottunk és megérdemelten nyertünk.

Kereki Zoltán: – Ebben a mérkőzésben benne volt a ZTE labdarúgó szakosztályának minden tragédiája.

Ekler Elemér

AJKA–MOHÁCS 2-0 (2-0)

Ajka, 400 néző. V.: Segovits. **Ajka:** Szalóky – Kovács I., Puskás, Bakos, Rénes – Piri, Kovács II., Reiner – Bartus, Kovács III., Baranyai. Edző: Szabó Rezső. **Mohács:** Antal – Újvári, Rumszauer, Katona, Reith, Becker, Kovács, Lőrincz (Adi, a 46. percben), Gilitsch – Ratting, Hrotkó. Edző: Bőzsöny János. Góllövők: Kovács III. (6 méteres lövés a 2. percben), és Kovács II. (közelről) a 9. percben. Sárga lap: Katona az 5., Rénes a 40. percben. Kiállítva: Gilitsch (durvaságért) a 61. percben.

Villámgóllal kezdett az Ajka, sőt nagyon jól használta ki a mohácsiak gól miatti bénultságát, egy újabb góllal. 15 perc után kiegyenlítődött a játék, a mezőnyben a vendégek többet birtokolták a labdát. Szünet utáni első 10 perc ismét ajkai fölénnyel telt el, Bartus lövésénél a kapufa mentett. Meglepő volt viszont, hogy Gilitsch kiállítása után, 10 emberrel is többet birtokolta a labdát a vendégcsapat. Az Ajka játékosainak csak felvillanásai voltak ebben az időben. Jók: Puskás, Kovács II., Kovács I., Rénes, ill. Hrotkó, Becker, Kovács.

Szabó Rezső: – Csak 15 percig játszottunk jól, de ez elég volt a mérkőzés megnyeréséért, mindennél fontosabb volt most a 3 pont megszerzése.

Bőzsöny János: – Az első tíz percben vesztettük el a mérkőzést, és még 10 emberrel is egyenrangú ellenfelek voltunk.

KOMLÓI BÁNYÁSZ–SOPRON 3-0 (2-0)

Komló, 500 néző. V.: Vukmann. **Komló:** Tábit – Miklós, Toma, Vukmann, Andreidesz – Katona M., Szatmári, Jurin (Tigyi, a 32. percben) – Takács Z., Hüber (Szirtes, a 68. percben), Lukács. Edző: Kresz László. **Sopron:** Kállai (Milchram, a 78. percben) – Horváth, Katona S., Fábián, Virág – Deák, Halász, Nagy, Vékony – Takács J. (Majoros, a 61. percben), Balaton. Edző: Keszei Ferenc.

17. perc: Lukács remek ívű szöglete átszállt a belsők fölött, de a lendülettel érkező Katona M. az ötös bal oldali sarkáról a léc alá fejelt (1-0).

18. perc: Takács Z. jobbról, az oldalvonal mellől emelt a 11-es pontra. A kivetődő Kállairól kipattant a labda és Lukács a 16-osról a jobb sarokba gurított (2-0).

64. perc: A bal oldalon nagy lendülettel kapura törő Lukács futtából, 17 méterről óriási lövést zúdított a jobb felső sarokba (3-0).

A biztonságos, zárt védekezésre ügyelve kezdett a Sopron, de nem sokáig folytathatták ezt a taktikát, mert a bányász ügyes játékkal 20 perc alatt kétgólos vezetést szerzett. Utána már hiába próbálkozott támadni a vendégcsapat, a Komló biztosan irányított, az újabb gól mellett helyzeteket is teremtett, s csak a hajrában engedte kapujközelbe a vendégeket. Jók: Miklós, Toma, Lukács, ill. Fábián, Halász.

Kresz László: – Szervezett játékkal megérdemelt győzelmet arattunk. Külön örülök Lukács sikeres hazai bemutatkozásának.

Keszei Ferenc: – Sajnos tendencia, hogy számunkra vidéken a mérkőzés akkor kezdődik, amikor az ellenfél már biztosan vezet.

Grünwald Géza

További eredmények: BMTE-Törley–Szekszárdi Dózsa 1-2 (1-0), Dorogi Bányász–Keszthelyi ATE Haladás 1-1 (0-0), Paksi SE–III. ker. TTVE 0-2 (0-1), Tapolcai Bauxitbányász–Dunaferr SE 1-0 (0-0), Oroszlányi Bányász–Bp. Volán 0-2 (0-1). Egy eredmény a keleti csoportból: Metripond–Baja 0-1 (a Baja a 12. helyen áll).

Az NB II. állása:

1. Volán	17	11	5	1	39-13	38
2. Oroszlány	17	10	4	3	29-15	34
3. ZTE	17	9	2	6	33-25	29
4. Dunaferr	17	8	3	6	27-26	27
5. III. ker. TTVE	17	6	8	3	22-14	26
6. Komló	17	6	8	3	22-17	26
7. Nagykanizsa	17	6	6	5	25-25	24
8. Mohács	17	6	3	8	22-21	21
9. Dorog	17	5	6	6	23-23	21
10. Sopron	17	6	2	9	26-25	20
11. Ajka-H.-alu	17	4	7	6	22-21	19
12. Tapolca	17	5	4	8	14-29	19
13. Szekszárd	17	5	3	9	18-23	18
14. BMTE-Törley	17	4	5	8	13-32	17
15. Keszthely	17	2	9	6	13-24	15
16. Paks	17	2	7	8	20-35	13

NB III.

Bóly–Nagykanizsai Volán Dózsa 4-0 (1-0). Bóly, 300 néző. V.: Lubastyik. Bóly: Puch – Kósa, Fitt, Macsi, Virág – Kirchner, Bruder (Schneider), Ambrus, Bíró – dr. Papp, Pető (Pál). Edző: Weiszbart József. Nagykanizsa: Nagy – Szabó, Markovics, Kvanduk, Acsádi – Ignácz, Sörös, Lizák, Kovács – Csizmarik, Gréczi. Edző: Orosz József. Közepes iramú mérkőzésen a második félidei játéka alapján ilyen arányban is megérdemelten győzött a hazai csapat. G.: Bíró (2), Ambrus, dr. Papp. Kiállítva: Ignácz (Nagykanizsa).

Szigetvár–Nagymányok 3-1 (0-1). Szigetvár, 200 néző. V.: Dunkler. Szigetvár: Füredi – Brigovácz, Tóth, Csokona (Kardos), Bálint – Horváth, Bodó, Priol, Szabó (Kertész) – Hadnagy, Kiss. Edző: Csaba Gábor. Nagymányok: Szőcs – Siklódi, Lovász, Horváth, Bencze – Nagy, Bíró (Forray), Vércse, Lőrincz – Barabás (Farkas), Töpfner. Edző: Farkas Péter. Az első félidőben a vendégek egy gyors ellentámadásból vezetést szereztek és ezt szünetig meg is tartották. Szünet után a hazaiaknak sikerült az egyenlítés, ezután feljavultak és megérdemelten nyertek. G.: Tóth (11-esből), Hadnagy, Kardos, ill. Lőrincz.

Somberek–Bonyhád 5-1 (3-0). Somberek, 200 néző. V.: Laskai. Somberek: Bánki – Pauska, Bendes, Illés – Komli, Szeitz, Lutz, Bernát – Jakab, Dárdai (Kerner), Vígh (Vinczellér). Edző: Dárdai Pál. Bonyhád: Szabó – Stumpf, Hüber, Hámori, Darabos – Pozsár, Kiss, Szlama, Vendég – Pfeifer, Tóth. Edző: Mucska Gyula. Sportszerű mérkőzésen remek játékkal örvendeztették meg közönségüket a hazaiak. G.: Lutz (3), Jakab, Vigh, ill. Kiss.

Paksi Atom–Mázaszászvári Bányász 1-0 (1-0). Mázaszászvár, 300 néző. V.: Szabó T. Paksi Atom: Szlanyinka – Vörös, Erdélyi, Lauer, Debreceni – Nagy, Juhász, Mikolics, Burai (Fritz) – Vörös J., Boros. Edző: Pusztai László. Mázaszászvár: Görföl – Kollár, Virovácz (Németh), Róth, Komáromi – Dömény, Kasler, Ambrus, Csoboth – Román, Szigeti (Dunai). Edző: Róth Antal. Változatos, jó iramú mérkőzést láthattak a szurkolók. A listavezető a technikai fölényét nem tudta kihasználni a lelkesen küzdő hazaiak ellenében. A döntetlen igazságosabb lett volna. G.: Nagy.

Boglárlelle–Dombóvári Vasas 1-0 (0-0). Boglárlelle, 200 néző. V.: Berkes. Boglárlelle: Kötél – Glatz, Pardovi, Sümegi, Virágh – Hollósi, Juhász, Becsei – Farkas (Károlyi) – Koroknai, (Karasz), Magyar. Edző: Somodi László. Dombóvár: Foki – Szücs, Vecsei, Luczek, Csanádi – Tóth-Bagi – Horváth, Pintér – Jakab, Rácz, Kiss. Edző: Olasz János.

Az első félidőben kiegyenlített játék folyt. A szerencsésebb Balaton-partiaknak a befejezés előtt 10 perccel büntetőből sikerült a győzelmet megszerezni. G.: Károlyi (11-esből).

Kaposvári Építők SC–Marcali 1-0 (0-0). Kaposvár, 250 néző. V.: Szőke. Kaposvár: Reizinger – Györkő, Zentai, Novák, Nagy – Papp T. (Fabula), Balázs, Balassa, Pintér (Vida) – Göbölös, Pilisi. Edző: Horváth Lajos. Marcali: Dombóvári – Hajdú II., Héder, Hajdú I., Urbán – Szekeres, Czuczka (Tóth), Lakos, Palaskó – Horváth, Mixtai (Luka). Edző: Béres Ferenc. A mérkőzést egy jól eltalált pontrúgás döntötte el. G.: Balázs.

Kaposvári Rákóczi–Csurgó 1-0 (1-0). Csurgó, 800 néző. V.: Kovács N. K. Rákóczi: Udvarácz – Iványi, Zsirai, Bognár, Barna – Richter, Szabó, Kárpáti, Adorján – Bertus (Nagy), Neubauer. Edző: Horváth Miklós. Csurgó: Belovári – Tóth P., Mészáros, Puskás, Kovács II. – Bódis, Balogh, Novák (Guti), Beke – Rituper (Gyurka), Kovács I. Edző: Nagy Lajos. Már a második percben eldőlt a mérkőzés sorsa. G.: Kárpáti.

Kaposvári Honvéd–Siklós 1-0 (1-0). Kaposvár, 200 néző. V.: Pauer. Kaposvári Honvéd: Házi – Horváth Z., Bárány, Kiss, Kerék – Nagy E., Varga, Fülöp (Zámbó), Kocsis (Vichti) – Szenczi, Szilágyi. Edző: Köves László. Siklós: Keresztes A. – Weinert, Kolompár, Kapitány, Keresztesi, Schweisguth – Kiss, Kovács, Rózmer – Szrimácz, Veréb. Edző: Amigya Pál. Az első félidőben többet támadó Honvéd a 30. percben egy szabadrúgásból szerezte meg a győzelmet jelentő három pontot. G.: Szenczi.

Az NB III. állása:

1. Paksi Atom	16	14	1	1	43- 6	43
2. Rákóczi	16	11	1	4	26-14	34
3. K. Honvéd	16	7	7	2	18- 8	28
4. Csurgó	16	7	4	5	24-16	25
5. Somberek	16	7	3	6	24-19	24
6. Boglárlelle	16	7	3	6	17-23	24
7. Bóly	16	6	5	5	28-24	23
8. D. Vasas	16	6	5	5	15-14	23
9. K. Építők	16	5	6	5	14-18	21
10. Siklós	16	6	2	8	26-25	20
11. Nagymányok	16	4	4	8	19-25	16
12. Bonyhád	16	4	4	8	25-34	16
13. Szigetvár	16	4	4	8	22-31	16
14. NK. Volán D.	16	4	4	8	20-30	16
15. Mázaszászvár	16	4	3	9	9-21	15
16. Marcali	16	2	4	10	9-31	10

Felvásárlás a BAV-nál!

1990. március 13-án 11–17 óráig

március 14-én 9–16 óráig.

Porcelán, üveg, bronz, festmény és egyéb régiségek

vásárlása készpénzért és bizományba.

Budapesti szakbecsüsök közreműködésével,

a Bizományi Áruház Vállalat felvevőhelyén.

Pécs, Bem u. 2. szám alatt.

BAV

A Somogy Megyei Sütő- és Édesipari Vállalat

1990. május 1-jétől

bérleti üzemeltetésre

kiadja a Barcs, Bajcsy-Zs. u. 57. sz. alatti

„Adria Kávéházát”

Pályázatokat

1990. április 10-ig lehet írásban benyújtani:

SUTÉV, 7400. Kaposvár, Dombóvári u. 3. sz.

dr. Nagy Iván gazdasági igazgatóhelyettesnek.

VERSENYTÁRGYALÁS IDEJE:

1990. április 12-én 10 óra,

a fenti címen.

SUTÉV

Labdarúgó NB I.

Sándornak megköszönhetik

PMSC–Debrecen 1-0 (1-0)

Újmecsekalja, 7000 néző. V.: Kovács I. L. **PMSC:** Bodnár – Kónya, Márton G., Bérczy – Csoboth, Megyeri, Nagy T., Palaczky – Lovász, Czéh (Czérna, a 65 percben), Lehota. Edző: Garami József. **Debrecen:** Mező – Szűcs, Nagy L., Balogh – Moldván (Márton I., a 63. percben), Sándor, Plókai, Vancsa, Csiszár – Ulveczki, Tulba. Edző: Temesvári Miklós.

Mindaz a kevés, ami az első húsz percben történt, a pálya közepén zajlott, a szélek egyáltalán nem voltak kihasználva, Lovász és Lehota addig nem kapott – igaz, nem is kért – labdát. Nem is alakulhatott ki helyzet a vendégek kapuja előtt. A debrecenieknek meg sem kísérelték a támadásindítást, Bodnár fél óra múltán nyúlt először labdához. Az első egészséges lövést Megyeri eresztette meg, távolról a 33. percben. Két perccel később Vancsa elgázolta Lovászt, amiért sárga lapot kapott. Ugyanígy járt nem sokkal később Ulveczki is, mert sípszó után elrúgta a labdát.

A 39. percben szerezte meg a győzelmet jelentő gólt a PMSC. Megyeri söktette Lovászt a bal oldalon, ő az alapvonal közelében, élesen a kapu elé adott, a menteni akaró Sándor pedig három lépésről a saját kapujának közepébe lőtt. (Öngól!) (1-0).

A szünet után, az 54. percben Nagy T. ügyetlenül Csiszárt indította, aki 12 méterről, nagy helyzetben a jobb kapufa mellé durrantott. Egyenlítési alkalom volt. Az 57. percben Tulba 20 méteres lövését kellett Bodnárnak védenie. A 66. percben Nagy T. gólhelyzetben egyedül meglódult, amikor Nagy L. végső kétségbeesésében hátulról lerántotta. Ezért a játékvezető kiállította.

(Nagy L.: – Mivel Nagy T. egyedül törhetett a kapura, nem volt más választásom, mint lerántani, ráadásul még a lábunk is összeakadt.)

Egymás után három szögletet ívelhetett be a Debrecen, jeléül annak, hogy nem mondott le az egyenlítésről. A 85. percben Lehota belerúgott a földön fekvő Tulbába, ezért kiállítás járt volna, de ő megúszta egy sárga lappal.

Márton került gólhelyzetbe, előle szögletre mentettek, majd Nagy T. egyedül nyargalhatott a debreceni kapu felé, de az óriási lehetőséget elszalasztva, 8 méterről Mezőt találta telibe.

(Nagy T.: – Nagyon akartam a búcsúmeccsemen, sajnos ez eleinte csak erőlködésben mutatkozott meg. Tudtuk, hogy nehéz mérkőzés lesz. A lényeg az, hogy nyertünk.)

Nehéz szülés volt – lehetett sűrűn hallani a lefújás után a lelátón, s ez a szurkolói megállapítás ezúttal ült. Kínkeservesen győzött a PMSC. Ugyan sokkal többet kezdeményezett, a debrecenieknél jóval több helyzete is adódott, de nem játszott jól. Gyakran csúszott be hiba a csapat összjátékába, néhány gyenge egyéni teljesítmény is akadt. Ennek ellenére a győzelme megérdemeltnek mondható a kapura teljesen veszélytelen Debrecen ellen. A vendégek, amint várni lehetett, jobbára csak védekeztek. A PMSC játéka csak a második félidőben javult fel valamelyest, amikor az öngólból szerzett előnyét növelni tudta volna.

A PMSC-ben Bodnárnak csak egy lövést kellett védenie, a hátvédsorból a gyakran előretörő Márton tetszett a legjobban. A középpályán nem volt kimagasló teljesítmény. Nagy T. nagyon igyekezett, de sok hibával játszott, ráadásul egy óriási helyzetet ki is hagyott. Elöl Lovász volt a legmozgékonyabb. Czéhnek nem ment, Lehota sem tudta kamatoztatni gyorsaságát.



A búcsúmeccsét játszó Nagy T. vezeti a labdát

A Debrecen legjobbjai: Mező kapus és Vancsa voltak.

Garami József: – Küzdelmes mérkőzésen, ha nehezen is, de teljesen megérdemelten nyertünk.

Temesvári Miklós: – Balszerencsés góllal vesztettünk, a tisztes helytállásért, sajnos nem adnak pontot. Kovács I. L. játékvezető nem teremtett egyenlő feltételeket. A földön fekvő debreceni játékosba történt belerúgásért nem, a lerántásért viszont piros lapot mutatott fel.

Horváth László

Vasas–Siófok 1-2 (0-0)

Fáy u., 3500 néző. V.: Roxin. **Vasas:** Andrusch – Pecha, Mészöly, Geress, Gubucz – Kecskés (Szalánszky, 64. p.), Galaschek, Ziai (Szilveszter, 64. p.), Csorba – Zvara, Duró. Edző: Mészáros Ferenc. **Siófok:** Bíró – Kolovics, Aczél, Olajos, Szabó B. (Kirchmayer 61. p.) – Keszeg, Zsadányi, Marozsán, Magyar – Czigány, Meksz. Edző: Gellei Imre.

Az első játékrészben nem nagyon derült ki, milyen taktikával kívánják egymás hálóját bevenni a csapatok, mert jobbára céltalanul megrugdalt labdákkal képtelenség folyamatos támadójátékot felmutatni. A 17. percben a Siófok csaknem ráfizetett arra, hogy a védői későn léptek ki, de Zvara 8 m-es fejesét Bíró kitenyerelte. Kilenc perc múlva újfent ügyetlenkedtek a vidéki védők, szinte tálcán kínáltak egy fejelési lehetőséget Durónak, de a hazaiak támadója a felső kapufát találta el. Árnyalatnyival a hazaiak voltak aktívabbak, de a küzdelmen kívül nem sok látványossággal szolgáltak – igaz, a vendégek sem.

Fordulás után látszott, hogy a Balaton partjáról érkezett gárda futballistái többet akarnak elérni a döntetlennél. Az 55. percben Czigány átadását Zsadányi elegánsan emelte 15 méterről a kapu jobb sarkába (0-1), de korai volt a siófoki öröm, mert kezdés után Kolovics elkaszálta Zvarát és a 11-est Duró a jobb alsó sarokba lőtte (1-1). Mindkét védelem sokat kockáztatott, támogatást kívánt adni támadóinak. Kilenc perccel a lefújás előtt a vendégek elképzelései váltak valóra, Keszeg átadásával Meksz ugrott ki és 10 m-ről pontosan lőtte a jobb alsó sarokba (1-2).

A vendéggárda egységesebb volt, támadójátéka szervezettebbnek bizonyult, így a siófoki siker teljesen megérdemelt. Jók: Zvara, ill. Aczél, Keszeg, Zsadányi, Marozsán.

További eredmények

Váci Izzó–Ferencváros 1-0 (0-0). Vác, 8000 néző. V.: Plasek. Gólszerző: Nagy Tibor (69. p.).

MTK-VM–Videoton-Waltham 2-0 (1-0). Hungária körút, 3000 néző. V.: Varga S. Gólszerző: Balog T. (1. és 48. p.).

Bp. Honvéd–Haladás VSE 2-1 (0-1). Bozsik-stadion, 3500 néző. V.: Kurmai. Gólszerzők: Fodor (70., 89. – mindkettő 11-esből), illetve Csertői (35.).

Tatabánya–Békéscsaba 1-0 (0-0). Tatabánya, 1000 néző. V.: Bay. Gólszerző: Kanyok (64.).

Veszprém–Ú. Dózsa 1-0 (0-0). Veszprém, 6000 néző. V.: Huták. Gólszerző: Kelemen (61.).

Rába ETO–Csepel 3-1 (3-0). Győr, 2500 néző. V.: Marton. Gólszerzők: Farkas (25. p.), Mörtel (33. és 40. perc, 11-esből), illetve Korjukov (60.).

Az NB I. állása:

1. Ú. Dózsa	18	13	1	4	27-11	40
2. MTK-VM	18	12	2	4	26-10	38
3. Pécsi MSC	18	10	6	2	27-12	36
4. FTC	18	8	4	6	27-18	28
5. Siófok	18	6	7	5	17-15	25
6. Tatabánya	18	8	1	9	12-18	25
7. Vasas	18	6	5	7	19-20	23
8. Videoton	18	5	8	5	13-17	23
9. Bp. Honvéd	18	6	4	8	20-23	22
10. Békéscsaba	18	6	4	8	13-21	22
11. Veszprém	18	4	9	5	13-16	21
12. Debrecen	18	5	6	7	13-19	21
13. Váci Izzó	18	3	8	7	14-21	17
14. Haladás	18	4	5	9	20-28	17
15. Rába ETO	18	3	7	8	17-19	16
16. Csepel	18	2	9	7	18-28	15

A góllövőlista élcsoportja: 8 gólos: Bácsi (Ú. Dózsa), Dzurják (FTC). 7 gólos: Balog T. (MTK-VM), Jován (MTK-VM). 6 gólos: Csertői (Haladás), Fodor (Bp. Honvéd), Lehota (PMSC), Lovász (PMSC). 5 gólos: Magyar (Siófok), Rubold (Ú. Dózsa), Schäffer (Haladás).

*

Fortuna SC–Bp. László Kórház 1-1 (0-0). NB I-es női mérkőzés, PVSK-pálya. V.: Bencsik. G.: Csik, ill. Tóth.

Októberben a Népstadionban az olaszok

Rómában, az Olasz Labdarúgó Szövetség székházában találkoztak a szovjet, a magyar, a norvég, a ciprusi és az olasz válogatott képviselői, akik megállapodtak az 1992-es Európa-bajnokság selejtezőinek menetrendjéről.

A magyarok mérkőzései. 1990. október 10.: Norvégia–Magyarország (helyszín: valószínűleg Bergen), október 17.: Magyarország–Olaszország (Népstadion), október 31.: Magyarország–Ciprus (?).

1991. április 3.: Ciprus–Magyarország (?), április 17.: Magyarország–Szovjetunió (Népstadion), május 1.: Olaszország–Magyarország (?), szeptember 25.: Szovjetunió–Magyarország (Moszkva), október 30.: Magyarország–Norvégia (valószínűleg Népstadion).

GÓLTOTÓ

A PMSC–Debrecen mérkőzés végeredményét eltaláló pályázóink között a sorsolásnál a szerencse Iski Róbert, Pécs, Németh L. u. 42., II. 9. szám alatti lakosnak kedvezett, ő a 100 forintos vásárlási utalványt postán kapja meg. Az e heti tippszelvények beérkezési határideje március 14., szerda, 12 óra. Pályázni csak a lapból kivágott szelvényekkel lehet, amit szerkesztőségünk címére, Vasárnapi Dunántúli Napló, Pécs, Hunyadi út 11. szám alá kell beküldeni.

Főmérkőzés: Videoton–PMSC .....

Pótmérkőzés: Siófok–MTK-VM .....

A pályázó neve: .....

Lakcíme: .....

vasárnapi Dunántúli Napló

DÉL-DUNÁNTÚLI POLITIKAI LAP

Főszerkesztő: **LOMBOSI JENŐ**
Főszerkesztő-helyettesek: **BÁLING JÓZSEF, GÁRDONYI TAMÁS** és **MIKLÓSVÁRI ZOLTÁN**
Kiadja a Baranya Megyei Lapkiadó Vállalat. Felelős kiadó: **BODÓ LÁSZLÓ**
Szerkesztőség és kiadóhivatal: Pécs, 7601 Hunyadi út 11. Pf.: 134
Telefon: 15-000. Szerkesztőség telex: 12-421. Telefax: 22-301. Kiadó telex: 12-320.
Készült a Pécsi Szikra Nyomdában. Pécs, Engel János u. 8. 7630. Telefon: 32-177. Telex: 12-211. Felelős vezető: **FARKAS GÁBOR**
Terjeszti a Magyar Posta. Előfizethető: bármelyik hírlapkézbesítő postahivatalnál, a hírlapkézbesítőknél, a Posta hírlapüzleteiben és a hírlapelőfizetési és lapellátási irodánál (HELIR), Budapest XIII., Lehel u. 10/A, 1900, közvetlenül vagy postautalványon, valamint átutalással a HELIR 215-96162 pénzforgalmi jelzőszámra.
Előfizetési díj: egy hónapra 20,– forint, negyedévre 60,– forint, félévre 120,– forint, egy évre 240,– forint.
Indexszám: 25054. ISSM 0133-2007.

Asztalitenisz

PEAC Zöldért–Honvéd Kilián 14-11. NB I. férfiak. Pécsi győztesek: Diófási (4), Vén (3), Pintér (3), Davidovics (2), Turi (2). Jól kezdett a pécsi csapat, és a második forduló után már 10-5 arányban vezetett. Ezt követően a pécsiek egyik játékosa, Pintér megsérült, de szerencsére rövid ápolás után tudta még folytatni a játékot. 11-nél a Kilián csapat erősített és utolérte a hazaiakat, de szerencsére volt erejük még erősíteniük a pécsi fiúknak.

Nagykanizsai Tungsram–Zalaegerszegi Spartacus 9-7. NB II. férfiak. Nagykanizsa. A zalai rangadó meglepő, de teljesen megérdemelt kanizsai sikert hozott.

Pécsi Spartacus–Szombathelyi Latex 12-4. NB II. nők. Pécsi győztesek: Eszényi, Horváth (4–4), Volcsányi, Pálmai (2–2). A Raffait, mint játékost és mint edzőt kényszerűségből nélkülöző pécsi csapat remek teljesítményt nyújtott.

Kosárlabda

Dombóvári VMSE–Soproni SE 84-78 (45-45). NB I. férfiak. Dombóvár, 800 néző. V.: dr. Gencsev, Gergely. Dombóvár: Ács (9), Kudlacz (19), Miedzik (34), Góczán (15), Molnár (4)(Csere: Czimbalek (–), Gosztonyi (3), Kiss (–). Edző: Gróf Attila. A hazai csapat főleg a második félidőben eredményes Miedzik révén nyert.

EGIS OSC–MÁV NTE 72-55 (38-20). NB I. nők, Nagykanizsa. A kanizsai lányok ezúttal indiszponáltan játszottak. Ld.: Szabó (17), Pongrácz (14).

Soproni Postás–PVSK 68-53 (36-25). NB I. nők, Sopron. A pécsiek legjobb dobói: Balázs (16), Sztojkovics, Sigita (10–10) voltak.

Győzelem a záró fordulóban

A finnországi Kajaniban a házigazda északiak ellen játszotta utolsó Európa Liga-mérkőzését a magyar asztalitenisz válogatott. A záró fordulóban jó játékkal 6-1-re nyert a csapat, amely végül is második lett a ligában Belgium mögött.

Kézilabda

Befejeződött a csehszlovákiai férfi vb. A döntőben a svédek 27-23-ra nyertek a szovjetek ellen, ezzel aranyérmesek lettek. A további sorrend: 3. Románia, 4. Jugoszlávia, 5. Spanyolország, 6. Magyarország, 7. Csehszlovákia, 8. NDK. Ez a 8 együttes vehet részt a barcelonai olimpián.

A világ sportja

◆ **PRÁGA:** Hírügynökségek jelentették szombaton Prágából, hogy a csehszlovák hatóságok rehabilitálták Emil Zatopek négyszeres olimpiai bajnok és 18-szoros világrekorder egykori atlétát. A 67 éves világhírű sportember részt vett az 1968-as „Prágai tavasz" eseményein, s ezért az akkori ezredesi rangot viselő Zatopeket kizárták a hadsereg állományából. Most visszakapta egykori jogait (DPA).

◆ **PÁRIZS:** A díjlovagló Világ Kupa-versenyen Dallos Gyula Bordal nevű lovával a kilencedik helyen végzett 61,58 ponttal. A viadalt a nyugatnémet Michael Klimke nyerte (71,58 pont) (AFP).

◆ **PHOENIX:** A Forma–1-es világbajnokság első állomáshelyén az osztrák Gerhard Berger száguldotta végig a leggyorsabban a 3,798 kilométeres városi pályát az első hivatalos edzésen. A Ferrari után az új idényben már a Marlboro McLaren Honda színeiben szereplő pilóta, csaknem másfél másodpercet javítva a brazil Ayrton Senna pályacsúcsán, 1:28,664 perc alatt teljesítette legjobb körét.

◆ **AACHEN:** Az NSZK fedettuszodai bajnokságán – 25 méteres medencében – az olimpiai bajnok Michael Gross (25) legjobb napjaira emlékeztető formában szerepelt, s a 100 m-es pillangón 52,51 másodperccel új Európa-csúcsot ért el. A régit ugyanő tartotta 52,90 másodperccel.

TOTÓ

1. Mannheim–Leverkusen	1-1	x
2. Hamburg–Bayern München	0-3	2
3. Bochum–Uerdingen	2-1	1
4. Schalke 04–Hertha BSC	4-1	1

A többi mérkőzést vasárnap játsszák.

Mai sportműsor

Kosárlabda. NB I., férfiak: PVSK–Dunai Kőolaj, Pécs, városi sportcsarnok, 17.00.

Az Ion-szerviz Kft. szállítási üzletága fuvarozók és fuvaroztatók jelentkezését várja

Tevékenységünk:

– nemzetközi szállítás,
– szállítmányozás,
– vámkezelés,
– egyéb ügyintézés.

Várjuk olyan fuvarozók jelentkezését is, akik nemcsak ponyvás, hanem különleges teljesítményű gépkocsikkal is rendelkeznek.

Címünk: Ion-szerviz Kft. szállítási üzletága
8800 Nagykanizsa, Béke u. 113.
8801 Nagykanizsa, Pf.: 51.
Tel.: (93) 11-564 Telex: 12-702.
Ugyintéző Nagy János fődiszpécser.



Lemondott egy képviselőjelölt

(5. oldal)

Vácott randalíroztak a ferencvárosi szurkolók

(8. oldal)

A Feszty-körkép kicsinyített mása

(3. oldal)

Hétfőtől szovjet csapatkivonások

(2. oldal)

Dunántúli Napló

XLVII. évfolyam, 70. szám
1990. március 12., hétfő
Ára: 4,30 Ft

POLITIKAI NAPILAP

PÉCSI MEGYEI KÖNYVTÁR

Kosárlabda



Meglepetésszerű vereséget szenvedett tegnap a PVSK NB I-es férfi kosárlabdacsapata Pécsett a Dunai Kőolajtól. Nemcsak rosszul, hanem lélektelenül is játszottak a vasutasok. (Tudósítás a 8. oldalon.) Gerendássy Tamás felvétele

SZOCDEM sajtótájékoztató



Petrasovits Anna Komlón tartott nagygyűlést Fotó: Proksza László

Petrasovits Anna Baranyában

A tegnap Komlón és Pécsett tartott választási nagygyűlést megelőzően (az utóbbiról, valamint a sajtótájékoztatón elhangzott többi témáról keddi számunkban részletesen tudósítunk) *Petrasovits Anna*, a Magyarországi Szociáldemokrata Párt elnökasszonya sajtótájékoztatót tartott Pécsett, az Értelmiségi klubban.

Előljáróban többek között elmondta: azóta, hogy a SZOCDEM Párt a múlt év novemberében tartott kongresszusán felállt – s rövidesen ismét teljes jogú tagja lett a Szocialista Internacionálénak –, a kormánypárt és hatalom ádáz harcot folytat a szociáldemokraták ellen – hiszen egy agonizáló hatalom számára az egyetlen lehetséges út a szociáldemokratizálódás lett volna. Ez a támadás a párt ellen egyre agresszívebb, a sajtóból, a rádióból, a televízióból egyszerűen kizárják a SZOC-

(Folytatás a 2. oldalon.)

Átalakul az OKP

Baloldali haladó reformista- és népi tömegpárttá alakul át, új néven, az Olasz Kommunista Párt – határozta el a párt bolognai kongresszusa, amely vasárnapra virradóan fejeződött be a hosszúra nyúlt szavazással és az új vezető testületek megválasztásával. Achille Occhettót megerősítették pártvezetői tisztségében.

Az ugyancsak elfogadott szervezeti szabálymódosítás intézményessé teszi az új formáción belül az eddig is elfogadott „másként gondolkodást" azzal, hogy engedélyezi véleménycsoportok kialakítását.

(Folytatás a 2. oldalon)

A páneurópai kongresszus zárónapja Budapesten

Mayer Mihály pécsi püspök több nyelven celebrált szentmiséjével kezdődött a páneurópai kongresszusi program zárónapja vasárnap az Egyetemi templomban, majd a Közgazdaságtudományi Egyetemen a Magyar Demokrata Fórum, a Kereszténydemokrata Néppárt és a Kisgazdapárt vitafórumával folytatódott, amelyen dr. Habsburg Ottó elnökölt.

Antall József, a Magyar Demokrata Fórum elnöke beszédében hangsúlyozta, hogy szervezetüket olyan hazafiak alkotják, akik a szentistváni gondolat jegyében képzelik el a népek, nemzetiségek együttélését. Kitért arra, hogy a demokrata fórum megalakulásától kezdve a magyar ellenzék gyűjtőhelye volt. Keresztes Sándor, a Kereszténydemokrata Néppárt nevében kiemelte az európai kereszténydemokrata pártok második világháború utáni újjáépítő tevékenységét, s szerepüket egy új politikai közgondolkodás kialakulásában. Hangsúlyozta, hogy elődjük, a Demokrata Néppárt semmilyen fenyegetésre nem vett részt az 1947-es pártkoalícióban, tisztán élte meg az elmúlt korszakot. Vörös Vince, a Kisgazdapárt elnöke elmondta, hogy 60 éves múltra visszatekintő pártjuknak sok

(Folytatás a 2. oldalon.)

A Pécs Városi Tanács V. B. ülése

Gyorsítani kell az állami lakások eladását

Rádióban, újságban már többször elhangzott, hogy Pécsen, a málomi városrészben az elképzelések szerint szabadidőparkot létesít a Grund Szabadidő Szervezési Kft. A terület a városi tanács rendelkezése alatt áll, de a rendezési terv szerint az eredetileg elhatározott létesítmények (óvoda, bölcsőde, általános iskola, uszoda, sportcsarnok) előreláthatólag csak a későbbiekben, körülbelül tíz év múlva épülhetnek föl. A vállalkozó kft. erre az időtartamra kívánt szabadidőparkot kialakítani, melyek közül egy-két sportlétesítmény esetleg a beépítés után is fennmaradhatott volna. A park létesítéséről szóló előterjesztést tegnap vitatta meg

(Folytatás a 2. oldalon)

Közgyűlés Budapesten

Megújulóban a Magyar Közgazdasági Társaság

A gazdasági válság körülményei között a magyar közgazdász-társadalomnak, illetve a Magyar Közgazdasági Társaságba tömörült legaktívabb tagjainak szembe kell nézniük szerepükkel, a társadalom jelenlegi követelményeivel, nagyobb felelősséget kell vállalniuk a gazdasági válság, az infláció, a nemzetközi adósság problémáinak megoldásában. A társaság ne a kormányzati gazdaságpolitikához igazodó transzmissziójaként, hanem szakmai kompetenciájával, önálló javaslatokkal segítse elő a döntéseket, az új politikai erők gazdasági programjának kibontakozását – hallottuk egyebek mellett tegnap a Magyar Közgazdasági

(Folytatás a 2. oldalon)

Készülnek a szavazólapok

Megkezdődött a március 25-i választásokra a szavazólapok nyomtatása. Először azokat készítik el, amelyeken az egyéni képviselőjelöltek szerepelnek a 176 választókerületben. A pártlistákat tartalmazó szavazólapok nyomtatása csak március 18-án kezdődhet, mivel március 17-ig van lehetőségük a pártoknak, hogy a listáikon változtatásokat hajtsanak végre, illetve listakapcsolást jelentesenek be – közölte az MTI kérdésére *Mácsay József*, a BM választási irodájának munkatársa. Elmondta, hogy azok a pártok, amelyek a szavazást megelőzően legalább 8 nappal közlik listájuk kapcsolását, a listájukra leadott összesített szavazatok arányában szereznek mandátumot. A bejelentéssel egyidejűleg azonban közölni kell a választási bizottsággal, hogy az egyes jelöltek milyen sorrendben jutnak mandátumhoz. Az esetleges listakapcsolások tényét az adott területi választási bizottságok nyilvánosságra hozzák.

Mácsay József szólt arról is, hogy március 19-én technikai főpróbát tartanak. A 176 egyéni, illetve a 20 területi választókerületbe telepített számítógépeket bekapcsolják az országos rendszerbe. A szavazatszámláló bizottságok ezen a napon „vizsgáznak" a jegyzőkönyvek kitöltéséből is, ugyanis ezek adatait beviszik a számítógépekbe.

A választási iroda munkatársa hangsúlyozta, hogy azok is választhatnak, akik esetleg elvesztették kopogtatócédulájukat, hiszen a cédula csupán értesítés arról, hogy az illetőt felvették a választók névjegyzékébe. A személyi igazolvány felmutatása azonban mindenképpen szükséges a szavazáskor. Azoknak a választópolgároknak viszont, akik 1989. december 31. óta megváltoztatták állandó lakóhelyüket, a korábbi lakcímük szerinti illetékes tanácstól kell igazolást kérniük arról, hogy törölték őket a választók névjegyzékéből. Ezt az igazolást március 25-én már az új állandó lakóhelyen történő szavazásnál kell bemutatni a szavazatszámláló bizottságnak.



A fővároson kívül csak Pécsett, a Megyei Gyógyszertári Központban működik gyógynövénylabor, ahol gyógynövény-alapanyagú érdekességeket állítanak elő. Újdonság például a májtea, az epebor. A japán keserűfű felhasználásával pedig hamarosan olyan hatóanyag készül, aminek a segítségével az égési sebek könnyebben gyógyíthatók.
Fotó: Proksza László

Fennakadások a szabadkai határátkelőhelyen

A Jugoszláviába beutazó külföldi turisták útiokmányainak, poggyászainak, csomagjainak fokozott ellenőrzése nagy torlódásokat idéz elő és pánikhangulatot kelt a horgosi és kelebiai határátkelőhelyeken, valamint a szabadkai vasútállomáson – jelentette vasárnap délután a Tanjug jugoszláv hírügynökség.

Közlése szerint a vámosok a lengyel, csehszlovák, szovjet, bolgár és román turistáktól több tonna viszonteladásra szánt árut koboztak el, Horgosnál pedig szombaton mintegy 1800 szovjet és román személygépkocsit nem engedtek belépni az országba, mert tulajdonosaik nem rendelkeztek a szükséges zöld kártyával.

A kelet-európai országokból Jugoszláviába érkező turisták a határon kötelesek bejelenteni a náluk lévő valutaösszeget, mert kilépésükkor csak ugyanennyi pénzt vihetnek ki magukkal.

A páneurópai kongresszus zárónapja Budapesten

(Folytatás az 1. oldalról)

üldözésben volt része, mert a nyilasmozgalommal éppúgy szemben álltak, mint a kommunizmussal. Most lehetőség nyílik a régi rendszer leváltására, ám kívánatos, hogy ne legyenek barikádharcok az új pártok között.

A hozzászólások között volt olyan, amely a szerzetesrendek ügyére hívta fel a figyelmet, míg egy másik felszólaló meglepetésének adott hangot amiatt, hogy a kereszténység ilyen nagy hangsúlyt kap a páneurópai elvekben.

Dr. Habsburg Ottó zárszavában kijelentette: óriási felelősség hárul a választások után hatalomra jutó pártokra, mivel ők vezetik vissza Európába Magyarországot. Reményét fejezte ki, hogy még az idén tagjai lehetünk az Európa Tanácsnak.

Megújulóban a Magyar Közgazdasági Társaság

(Folytatás az 1. oldalról)

Társaság IX. közgyűlésén, mely tegnap zajlott le Budapesten, a Magyar Tudományos Akadémia kongresszusi termében, ahol a baranyai közgazdászokat a szervezet harminc küldötte képviselte.

Elsőként Csikós-Nagy Béla beszámolója hangzott el az újjászervezett társaság harminc évéről, majd *Kemenes Ernő* főtitkár tett javaslatot a társaság új alapszabályára és a Magyar Közgazdászok Szövetségének létrehozására, amit aztán a küldöttek a vita után elfogadtak. A vitában felszólalók felhívták a figyelmet az egyes politikai szervezetek naiv elképzeléseire. Hangoztatták: fontos, hogy a közgazdászok a jövőben aktívabban vegyenek részt a gazdaságpolitika elméleti megalapozásában, megvalósításában. Óva intettek attól, hogy a társaság pártharcok színterévé váljék. Igényelték, hogy a társaság ne csupán szakmai fórum, hanem a közgazdászok érdekvédelmi szervezete is legyen.

A közgyűlésen tisztújításra is sor került, az MKT új elnöke Erdős Tibor, főtitkára Veress József, aki pályáját annak idején Pécsett, a JPTE Közgazdaságtudományi Karán kezdte.

Petrasovits Anna Baranyában

(Folytatás az 1. oldalról.)

DEM-eket, ha mégis bejutnak, különféle eljárásokkal próbálják a pártot diszkriminálni.

Lapunk első kérdése éppen erre vonatkozott: *kinek tulajdonítja a párt elnökasszonya ezt az erőszakos háttérbeszorítást?*

– Ismeri az államminiszter urat? Azt is tudja, hogy melyik párt tagja. Azt is tudjuk, hogy az MSZMP-n belül ő képviselte azt a reformszárnyat, amelynek megerősödését várták. Ismert továbbá, hogy az államminiszter úr pályázott a köztársasági elnöki funkcióra. Tudjuk azt is: ő felügyeli a magyar tömegtájékoztatást. Nyers úr pedig szociáldemokratizálni akarja pártját. A legkellemetlenebb politikai ellenfelük tehát ma a Magyarországi Szociáldemokrata Párt. Meg kell tenni mindent, hogy ne jusson el a választókhoz... Ha egészen durván kellene megfogalmaznom, akkor ma a tömegtájékoztatás Magyarországon hárompárti diktatúra hatása alatt van: az MSZP, az MDF és az SZDSZ diktatúrája alatt. Mi valóban független tömegtájékoztatást és független sajtót szeretnénk, a polgári demokrácia eszmerendszere alapján.

– *Ön a Magyar Hírlap február 20-i számában a miniszterelnöknek címzett levelet jelentetett meg. Lényege: a kormány munkahelyteremtő intézkedéseinek megyei szintű végrehajtás csorbulhat, amennyiben az ott dolgozó apparátus érdekében hoznak létre különféle olyan szervezeteket, amelyek ezt a központi támogatást felhasználják. Ebből a szempontból különösen súlyosnak minősítette Baranya megye helyzetét.*

– A kormány, jóllehet sokszor hangsúlyozza a munkahelyteremtés fontosságát, gyakorlati lépéseket ennek érdekében még nem tett, én legalábbis nem látok ilyeneket. Szakértőink és a SZOCDEM Párt megyei tagjai – nem a vezetői – jelezték, Baranyában is hasonló problémákat látnak, mint sok más megyében: a munkahelyteremtő törekvések, az anyagi eszközök hollétéről nem tudnak. Valahol tehát a rendszerben hiba van. Feltehetően az egyik ilyen pont, amit érdemes lenne vizsgálat alá venni: a megyei apparátusok által kialakított inveszt – és más irodák. A dolog fontosságára tekintettel ezeket meg is fogjuk vizsgáltatni. A miniszterelnök úr figyelmét arra szerettem volna felhívni: tegyen meg mindent, hogy a kormány eredeti elképzelései megvalósuljanak.

M. A.

A Pécs Városi Tanács V. B. ülése

(Folytatás az 1. oldalról.)

a Pécsi Városi Tanács végrehajtó bizottsága. A bizottság tagjai több kérdést tettek föl a kft. ügyvezető igazgatójának, *Orosz Miklósnak*. Volt aki felvetette, miért nem hirdették meg pályázat útján a terület hasznosítását, illetve mennyiben érdemes ideiglenes időtartamra ilyen létesítmény kialakításába fogni. A végrehajtó bizottság tagjai végül is a tegnapi ülést vezető *Szabó Nándor* megbízott tanácselnök összegző javaslatát fogadták el: az építési és közlekedési osztály írjon ki egy pályázati felhívást, melyben megjelölik, mely területet (területeket) tartanak alkalmasnak az említett funkcióra, illetve mely részre, milyen típusú létesítményeket képzelnek el; olyanokat is, amelyek végleges kialakítást jelenthetnének.

Megtárgyalták a művelődési osztály előterjesztését egy Ideiglenes Szabadművelődési Tanács létrehozásáról. A helyhatósági választásokig működő szabadművelődési tanács célja Pécs kulturális életének fejlesztése és demokratizálása, a művelődési osztály közművelődési, igazgatási és támogatási döntésmechanizmusának korszerűsítése, valamint a közművelődési céltámogatások anyagi erőforrásainak nem tanácsi eszközökkel történő bővítése. Az Ideiglenes Szabadművelődési Tanács összetételére három variációt terjesztettek elő. A végrehajtó bizottság azzal az összetétellel fogadta el a javaslatot, mely szerint a tanácsban a politikai pártok is képviseltetik magukat.

Az állami tulajdonban lévő lakóházingatlanok elidegenítésének tárgyalása kapcsán felmerült, gyorsítani kellene a szerződéskötések, eladások ütemét. A PIK igazgatója, *Németh Péter* elmondta, ezidáig háromezer-háromszáz lakóházról van szó, s e nagy számok miatt képtelenek tovább gyorsítani az elidegenítés ütemét. Ismét Szabó Nándor megbízott tanácselnök javaslatát fogadták el, miszerint a gyorsításról nem mondhatnak le, s a szervezői, bonyolítói munkába segítőtársul vonják be az erre vállalkozó Dél-Dunántúli Tervező Vállalatot is. Megállapodtak a nem lakás céljára szolgáló helyiségek bérleti díjemelések kritériumairól és mértékéről, melyről az értesítést április közepéig elküldik az érintetteknek.

A végrehajtó bizottság tegnap huszonöt napirendi pontot tárgyalt meg, melyek között szerepeltek az oktatási-nevelési intézmények névváltoztatásának kérelmei is. Az előterjesztést elfogadták a vb. tagjai. E szerint a Taksonyi József Utcai Általános Iskola áprilistól *Ilyés Gyula* nevét veszi föl, míg az Asztalos János Középiskolai Fiúkollégium az új tanévtől *Hunyadi Mátyás* Középiskolai Fiúkollégium néven szerepel. Többek között elfogadták egy kiegészítéssel azt a javaslatot is, hogy a közterületek és városrészek elnevezésének felülvizsgálatára munkabizottságot hozzanak létre, melynek az MTA Regionális Kutatások Központja, a Baranya Megyei Levéltár, a JPTE Tanárképző Kar névtudománnyal foglalkozó szakemberei, a Pécsi Városszépítő és Városvédő Egyesület, valamint a Janus Pannonius Múzeum lesz a tagja. Március 23-ára rendkívüli vb-ülést hívnak össze, melyen napirendre tűzik a Rákóczi út 50. sz. épület felújításának és a Citrom utcai építkezésnek az ügyét is.

B. A.

Nyugati importból származó
HOLLAND–NSZK I. osztályú
BONTATLAN BÁLÁS ÁRUK
folyamatosan kaphatók
NAGYKERESKEDELMI raktárunkban.
Nagyobb tételű vásárlás esetén
jelentős árengedményt adunk.
Nyitva tartás:
hétfőtől péntekig 7.30–14.30-ig.
Címünk:
T-MODELL KFT.
Pécs, Rákóczi út 5. sz.
Telefon: 10-440.

Hétfőtől szovjet csapatkivonások

Hétfőn megkezdődik a szovjet csapatok kivonása: a sort a Déli Hadseregcsoport veszprémi gépesített lövészegységének egyik zászlóalja nyitja meg. A közelben lévő hajmáskéri vasútállomáson rakodnak be az alegység páncélozott szállító harcjárművei, s mintegy 300 katonával együtt indulnak el az első szerelvények a Szovjetunióba. Erről Keleti György ezredes, a Honvédelmi Minisztérium szóvivője tájékoztatta az MTI munkatársát.

Azzal kapcsolatban, hogy máris olyan hírek terjengenek, miszerint a jövő év június végén újabb szovjet katonák érkeznek Magyarországra, elmondta: a kiképzési terveiknek megfelelően május végéig leszerelnek és visszatérnek hazájukba a szolgálati idejüket Magyarországon letöltött szovjet sorkatonák. Helyettük június közepéig mintegy 10 ezer szovjet katona érkezik, a leszerelőknél jóval kevesebben. Csak azokhoz az alakulatokhoz jönnek, amelyek 1990 júniusánál később hagyják el hazánkat. A leszerelők helyére elsősorban a különböző harc- és gépjárművek vezetői, illetve fontosabb harci, technikai eszközök kezelői érkeznek, akik nélkül a kivonás további tervszerű végrehajtása elképzelhetetlen lenne.

Új menetrend új járatokkal a MALÉV-nál

Két hét múlva, március 25-én, vasárnap, a nyári időszámítás kezdetével egyidőben lép életbe a MALÉV új nyári menetrendje.

A téli menetrendi időszakhoz képest újdonság, hogy a MALÉV a szokásos nyári idényjáratain kívül – ezek célállomása Várna, Burgasz és Barcelona – új közvetlen járatokat indít Stuttgartba, Kölnbe és Stockholmba is. Stuttgart eddig is elérhető volt Budapestről a Lufthansa gépeivel, ezentúl viszont hétfőn, szerdán és pénteken MALÉV-járatokkal is megközelíthető lesz. Egy másik nyugatnémet város, Köln lesz az úticélja a hét hat napján a Lufthansával közösen üzemeltetett járatnak. További változás, hogy a stockholmi gép ezentúl közvetlen járat lesz, nem érinti Koppenhágát. Újra indul az egy időre megszüntetett kijevi járat is, ezt vasárnaponként vehetik majd igénybe az utasok.

Az új menetrend érvénybe lépésétől a magyar gépek Párizsban a Charles de Gaulle Milánóban pedig a Malpensa repülőtérre szállnak le. Továbbra is közlekedik a MALÉV–PanAm először tavaly májusban indított New York-i járata. Ezzel együtt Budapestről 39 ország 50 városa érhető el átszállás nélkül.

24 ÓRA A NAGYVILÁGBAN

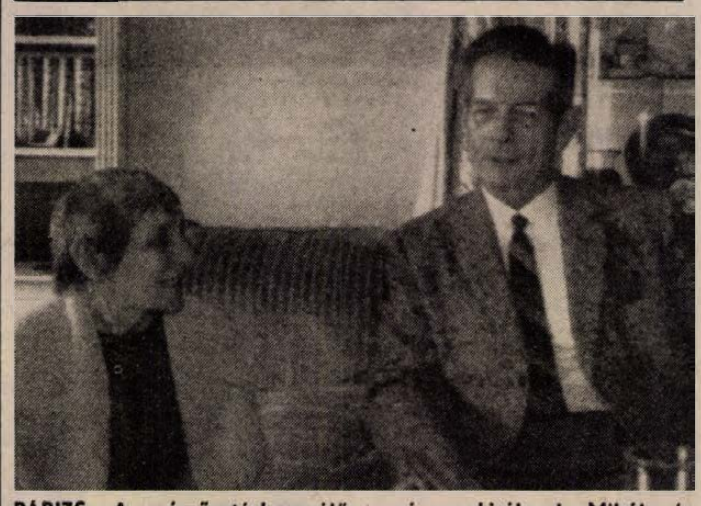

PÁRIZS: A száműzetésben élő román exkirály, I. Mihály és Doina Cornea kolozsvári tanárnő, neves román ellenzéki személyiség, emberi jogi aktivista március 10-i négyszemközti találkozójukon, amelynek során a jelenlegi romániai helyzetet „súlyosnak és nyugtalanítónak" minősítették. MTI telefotó

Átalakul az OKP

Baloldali reformista népi tömegpárt lesz

(Folytatás az 1. oldalról)

Az átalakuló új párt megszabadult a demokratikus centralizmus maradványaitól is, ugyanakkor elkerülte a szakadást azzal, hogy messzemenő jogokat biztosít a kisebbségnek. A kisebbség tevékenyen részt kíván venni az új formáció arculatának és programjának kialakításában – jelentette ki Alessandro Natta volt főtitkár.

Az átalakulási szakasz hosszabb ideig eltarthat. A feloszlató (XX.) kongresszus időpontját egyelőre nem tűzték ki. Egyes kijelentések szerint őszre várható. A május 6-i helyi tanácsi választásokon az OKP már nyitott listákon vesz részt, vagyis támogat olyan más haladó és demokratikus jelölteket, csoportokat, akik és amelyek eddig különböző mozgalmak, helyi listák keretében indultak. Lemond a pártjelvény használatáról.

A megcélzott átalakulás tehát nyitott és laza szervezetű választási szövetség irányába tart, miközben a párt szorosabb együttműködésre és a programok egyeztetésére törekszik az Olasz Szocialista Párttal.

Az egyesült Németországgal kapcsolatban elvetették a semlegesség követelését, de azt szorgalmazták, hogy az egyesült Németország ne legyen a NATO tagja, hanem az év folyamán összeülő Helsinki–2 értekezleten határozzanak az egyesülés katonai vonatkozásairól.

Nem sikerült dönteni abban, hogy a L'Unitá szerkesztése a jövőben kizárólag a többség kezében legyen-e, és a lap tulajdona milyen szervezeti formát öltsön.

Az átalakulási határozatot 726 szavazattal fogadták el, míg a két elutasító indítványra 322, illetve 37 szavazat esett. Giancarlo Pajetta, a kongresszus elnöke tartózkodott a szavazáskor.

Új összetételű litván parlament

Vitautas Landsbergis professzort, a Sajudis elnökét választották vasárnap az új összetételű litván parlament elnökévé, az új miniszterelnök pedig Kazimiera Pruntskene, a független Litván KP felső vezetésének tagja lett.

Az új összetételű parlamentben a Sajudis kétharmados többséggel rendelkezik. Érződött ez a szavazás menetén is, ugyanis Landsbergist elsöprő többséggel választották meg Algirdas Brazauskas, a független Litván KP első titkára ellenében. Landsbergis, a vilniusi konzervatórium professzora 91 szavazatot kapott, szemben Brazauskas 38 voksával.

Figyelemre méltó az is, hogy a parlamenti elnöki poszt időközben visszalépett másik két jelöltje, Kazimierz Moteka és Algirdas Ozolas, szintén a Sajudis tagjai, s a miniszterelnöknő, Pruntskene, a litván gazdasági önállóság kidolgozója is a Sajudis alapító tagja, noha megtartotta pártfunkcióját. Ennek magyarázata az, hogy a Sajudis nem pártként, hanem mozgalomként működik.

Zsolnay Alapítvány

A Zsolnay Mauzóleum helyreállítása 1988-ban megkezdődött. Ezt követően az adó- és pénzügyi szabályok módosítása miatt alapítvány létrehozása vált szükségessé a helyreállítási munkák finanszírozása érdekében. A helyreállítás költségeit, mintegy 80–100 millió forintot, sem a Zsolnay Gyár, sem a Pécs Megyei Város Tanácsa teljes egészében nem tudja biztosítani, ezért mindazon magán- és jogi személyek támogatására, adományaira szükség van, akik szívükön viselik a mauzóleum sorsát.

A mauzóleum az 1948. évi államosítást követően vandál emberek fosztogatásának és pusztításának eredményeként került a jelenlegi leromlott állapotba.

Helyreállításával a város egyik legszebb látványosságává válhat, és az utókor számára is bemutatható lesz a Zsolnay eosin „titka", amelyet bölcs előrelátással az utódok itt helyeztek el.

Megjelent és március 10-től megvásárolható a Zsolnay Alapítvány kiadványa, amely tartalmazza az alapítvány alapító okiratának kivonatát, továbbá a Zsolnay Gyár díjkitűzését és a Zsolnay Mauzóleum rövid leírását.

A kiadvány színes fotói egyedülállóak, a Zsolnay Mauzóleumban készültek.

A kiadvány árusításával célunk a tájékoztatás és a lakossági támogatások összegyűjtése.

A kiadvány az alábbi helyeken vásárolható meg: az IBUSZ, a Mecsek Tourist irodáiban, a pécsváradi István Király és a Pécsi Hunyor Szállodákban, a harkányi campingben, valamint a Dráva Szállodában, Pécsett a Művészetek Házában, a Hunor Bőrruházati Boltban, a Zsolnay Gyár portáján és az uránvárosi autóbusz-végállomás újságárus pavilonjában.

Kis magyar szenzáció

A Feszty-körkép kicsinyített mása

Szegedi premier után budapesti bemutató



A jurtában, ahol a körképet felállították, Molnár Zsuzsa és Varjas Miklós a Hunyadi Mátyás korabeli Magyarország makettjét is elhelyezték

Művészetet pártoló és értő közönség gyülekezett tegnap délelőtt a szegedi megyeházán, hogy birtokba vegyen egy nagyszerű alkotást. Elkészült Feszty Árpád: A magyarok bejövetele című körképének kicsinyített, 15 négyzetméteres változata. A *Morelli Gusztáv* metszete alapján *Aranyi Sándor* festőművész által életrekeltett remekművet *Rátkai Ferenc* művelődési miniszterhelyettes adta át a közönségnek.

A körkép kicsinyített változata mindössze két napig látható Szegeden a Csongrád Megyei Tanács aulájában, majd Budapestre kerül, ahol az Utazás '90 egyik kis magyar szenzációja lesz. A jurtában, ahol a körképet felállították, *Molnár Zsuzsa* és *Varjas Miklós* a Hunyadi Mátyás korabeli Magyarország makettjét is elhelyezték. A két mű ily módon egyfajta egységet alkot és kezdete egy másfajta hagyománytiszteletnek. Aktualitásukat jelzi, hogy néhány év múlva elérkezünk a honfoglalás 1100. évfordulójához.

A művelődési miniszterhelyettes avatóbeszédében egyébként elmondta: a Feszty körkép restaurálása ebben az évben kezdődött, a nagy munkára lengyel restaurátorok vállalkoztak. Az eredeti alkotás közel egy évszázada készült, akkoriban óriási sikere volt, a sajtó és az utca embere is elragadtatással beszélt róla. Feszty Árpád, apósa, Jókai Mór biztatására állt neki a Magyarok bejövetele elkészítésének.

A korabeli feljegyzések szerint három barátjával utazott el a Vereckei szoroshoz, ahol őseink bejöttek a hazába. A Volóci-völgyben kis faházat építettek a festő számára, a négy égtáj felé nyíló ablakokkal. Itt készültek azok a vázlatok, amelyek a közben felépült nagy körépületben kifeszített vászonra festettek.

A Feszty körkép 1894 pünkösd vasárnapján került a közönség elé. Egy évvel később megjelent egy díszes album, amelynek borítóján vilószínűleg a világ legnagyobb fametszete található. Morelli Gusztáv fametsző művész valójában nem csinált mást, mint lekicsinyítve reprodukálta a Feszty körkép jeleneteit. Ezzel nagy szolgálatot tett a későbbi koroknak, az eredeti alkotás ugyanis egy világháborús bombatalálat következtében megsérült.

Mind Morelli fametszete, mind Aranyi János festőművész körkép változata az eredeti mű népszerűsítését szolgálja. Ezt teszi az ismert szegedi dalszerző, Dankó Pista ugyancsak tegnap bemutatott, a feledés homájából előkerült zeneműve is. A hetvenes évek elején született döntés arról, hogy Ópusztaszeren, honfoglaló őseink első országgyűlésének színhelyén nemzeti, történeti emlékparkot hoznak létre. Itt kap méltó helyet a magyarok bejövetelét megörökítő körkép is. Már áll az épület, amely a helyreállított művet befogadja majd.

F. D.

Hegymászók viszik föl a toronyba



Pécs város címere vörösrézből

Az alkotó: Rádóczy László iparművész

A vörösréz címert hegymászók szerelik föl ezekben a napokban a Pécsi Városi Tanács tornyára. Nem egyszerre, mert a tartószerkezettel együtt a címer nyolcvan kilogrammot nyom. Darabokban kerül a magasba és ott nyeri vissza eredeti formáját. A címer készítője, *Rádóczy László* belsőépítész iparművész meséli, nem is a XVIII. századi címer megvalósítása jelentett nehéz feladatot, hanem a biztonságos elhelyezésének a megtervezése, kiszámítása. Látvány szempontjából a jelenlegi nagyságának a duplájára kellett volna készítenie, de a torony nem bírta volna el a hatalmas súlyt. Azon is töprengtek, miként lehet a címert a legelőnyösebb nézetben elhelyezni. Végül is Pécs város jelképe a Széchenyi tér felé „néz", onnan lehet a leginkább szemügyre venni.

Hogyan jön egy belsőépítész ahhoz, hogy címert készítsen, fordulok Rádóczy Lászlóhoz, de körülnézve otthonában hamarosan kiderül, nem csupán rézmunkákkal foglalkozik. Az egyik szekrény tetején fenyőfából faragott kisautók, autóbuszok, nyitható ajtóval, aprólékos kidolgozással. Gusztusosak, szépek, kínáják magukat: vegyél le, és játszál velünk.

– A játékkészítést szeretem a legjobban minden közül, amit csinálok. Először a gyerekeim kedvéért álltam neki. Csináltam azonos léptékű várost repülőtérrel, házakkal, boltokkal. Később gondoltam rá, hogy kereskedelmi forgalomba is kerülhetnének, s úgy látszott igény is van rá. Egy-egy szállítmány azóta is eljut Ausztriába, NSZK-ba, de itthon nem kaphatók. Igaz, nem is jártam eléggé utána, de úgy néz ki, itthon túl drágának találnák. Egy ilyen játékszer elkészítése ugyanis roppant munkaigényes – rakosgatja vissza az autókat Rádóczy László. Hogy hogy jön ahhoz, hogy címert készítsen? Tizenöt évvel ezelőtt végzett, mint belsőépítész és azóta nagyon sokféle tevékenységet folytatott, melyek hozzá is tartoznak eredeti szakmájához, meg nem is. Mindenesetre mindegyik feladat érdekelte, s nem hagyta nyugodni egy-egy újabb ötlet. Vajon meg tudja-e valósítani?

Gyakran tervezett kiállításokat. Különösen szerette a testvérvárosi bemutatkozókat, ahol a tervezés, a kivitelezés, a grafikai munka mind rá várt. Akik jártak már a budapesti Vidámpark elvarázsolt kastélyában, Rádóczy László ötleteitől is diderghetett. Üzletek, boltok belső terveit tervezte, de a jólismert idegenforgalmi piktogrammoknak is „kitalálója". Öt éve foglalkozik rézzel, készített már számos homlokzati feliratot. Most tervezi az épülő Fellbach üzletközpont Gilde söröző jét és önkiszolgáló autós éttermét.

Lakása alagsorában az évek alatt kialakitott egy műhelyt, ott készülnek a megrendelt dolgok. Úgy érzi, műhelye jól felszerelt, nem igen kell fejlesztenie. Egyelőre. Mert biztosra vehetjük, kísérletező, alkotó fantáziája további ötletek megvalósítására sarkallja.

B. A.

„Szép magyar beszéd"

A Kazinczyról elnevezett „Szép magyar beszéd"-verseny megyei döntőjét a pécsi Kereskedelmi és Vendéglátóipari Szakmunkásképző Iskola rendezte. Tizenegy iskola 22 tanulója közül két pécsi és két baranyai tanuló jutott tovább a győri országos döntőbe. Pécsről első Horváth Erika, a Kereskedelmi és Vendéglátóipari Szakmunkásképző Iskola tanulója, felkészítette: Győr Sándorné. Második Bácsi Annamária, egészségügyi szakiskola, felkészítette: Hámori Ádámné. Baranya megyéből első Pálfalvi Ivett, Villányi Mezőgazdasági Szakmunkásképző, felkészítette: Reichmesz Ádám, második Csonka Ildikó, Komlói 501-es számú Ipari Szakmunkásképző, felkészítette: Jakab Józsefné.

Ősztől szociális munkásképzés

Lapunkban a Közlemény rovatban megírtuk a Wallenberg Egyesület baranya–somogyi csoportjának közlését, hogy ősztől Pécsett, a Janus Pannonius Tudományegyetemen új szak, a szociális munkásképzés indul. Elvégzése után a diplomás fiatalok falvakban dolgoznak, mint egészségügyi, kulturális, mentálhigiénés szervezők, érdekvédelmi felelősök.

Sokan telefonáltak: nem igaz a hír. Hiába akarnak pályázni az új szakra, a felsőoktatási tájékoztató sem említi.

Hívtuk a *tanárképző kart*, ahol hallottak róla, de náluk nem indul ez a képzés. Hozzátették, tán a *POTE-n*. De kiderült, ott sem. A *JPTE* tanszékeire is telefonáltunk, aztán megkaptuk az adatot; a dombóvári művelődési központnál kopogtassunk, mert az az intézmény az egyik kezdeményezője ennek az ügynek.

Bali Pap Ferenc igazgató biztossá tette a hírt. Ősztől megindul a szociális munkás-, sőt szociálpolitikus-képzés. Hirdeti a felsőoktatási tájékoztató, de az ELTE szociálpolitikai tanszékénél, ahová lehet küldeni a pályázatot, kérelmet. Az ELTE és Pécs vesz fel 25–25 hallgatót.

Cs. J.

Például

Szerkeszti: Bozsik László és Pauska Zsolt

Ma az Alkotmánybíróság előtt

Ma tárgyalja az Alkotmánybíróság a nagy vihart kiváltó kamatadó intézményét. A lakossági tiltakozás eredményeképpen felülvizsgálandó parlamenti döntés jogszerűségéről erősen megoszlanak a vélemények – ma minden kiderül. Vagy nem...

Nagy esély van ugyanis arra, hogy a mai döntést elodázzák az illetékesek. Nem tudni, lesz-e elég kurázsija az Alkotmánybíróságnak ahhoz, hogy a március 14-én a Nemzetközi Valutaalappal aláírandó szerződés létrejötte előtt egy tollvonással semmissé tegye a kormány IMF-nek tett ígéretét, mert ne feledjük, a kamatadó a megállapodás egyik alappillére volt.

Rovatunkban a Zsolnay-gyári kezdeményezés kapcsán többször helyt adtunk olvasóink tiltakozásának, ezúttal viszont az ügy másik oldalára is szeretnénk a figyelmet ráirányítani.

A kamatadó intézménye a kedvezményes lakáshitellel rendelkezőket sújtja – azoknak viszont, akik nem rendelkeznek ilyen tartozással, „össznemzeti" szinten némi könnyebbséget jelent. Nem szabad ugyanis elfelejteni, hogy a kamatadó bevezetése előtt a betéti kamatok és a hitelkamatok különbsége (ami 9 százaléknyi volt) az államkasszából, konkrétabban pedig az adózó állampolgárok zsebéből vette ki a pénzt. A legújabb Heti Világgazdaság adatai szerint ez az összeg 1989-ben meghaladta a 36 milliárd forintot...

Ludas

Óvatosan írjuk, mert megpróbálunk pontosak lenni: megjelent a Ludas legújabb száma, új munkatársakkal. A főszerkesztő Dluhopolszky László, művészeti szerkesztő Pápai Gábor. A régi gárda, Árkus József főszerkesztővel az élen, ahogy ők írták, dobbantott. Leváltak a Hírlapkiadóról. A Ludast fiatalabb karikaturisták és szövegírók jegyzik mostantól. Túlnyomó többségben a Szabad száj című vicclap volt munkatársai.

Pápai Gábort telefonon hívtuk: „Érdekesen alakult az új Ludas sorsa. Hétfőn tudtuk meg, hogy a korábbi gárda nem adta le a következő lap kéziratait a megállapodás ellenére. Az az újság, amit most kezében tarthat az olvasó, 12 óra alatt készült el, a Szabad száj című lap segítségével és kollégáink megfeszített munkájával... Nem szólok arról, hogy szerdán már le kellett adnunk a következő lapszámot is, az ünnepek miatt... Sok minden tisztázatlan még... Én például nem tudom, hogy mennyi lesz a fizetésem. Jelenleg öt főállású emberünk van, a szerződések megkötése folyamatos... Tegnapelőtt foglaltuk el a munkahelyünket a Gyulay Pál utcai szerkesztőségben, a Hírlapkiadó teljes függetlenséget ígért nekünk, ezt meg is kaptuk, hiszen a vezérigazgató is csak kinyomtatva látta a lapot. ...A pártokkal kapcsolatos poénjainkról az a véleményem, hogy valamennyinek egyforma esélye van arra, hogy fricskázzuk őket... Alegközelebbi szám? Összeállt, leadtuk. Szerkesztőségünk túlnyomó többsége harminc év körüli. Bízzunk a sikerben közösen! Ahogy az első számban megfogalmaztuk: „Örülünk annak, hogy az egy Ludas Matyi-rendszer után létrejött a többvicclaprendszer, és azt szeretnénk, ha a következő években rajtunk nevetne az egész ország... Idézném még legújabb lapunk egy poénját, melynek címe: Egy nagy elől nyomában. Szövege: Béke soraikra...

Ifj. Rajk mondja

Ifj. Rajk László nyilatkozik a Magyar Narancs című lapban. A kérdéseket nem idézzük, a válaszok is sokat mondóak, elgondolkodtatóak.

„Arról én nem vagyok hajlandó beszélni, hogy kik és miért hallgattak el, ez nem az én feladatom. Hiszen magam is részese voltam ennek. Nekem az a feladatom, hogy alkossak, a művészettörténészeknek az, hogy megítéljék.

Én nem a nyolcvanas évekről beszélek, hanem a kilencvenes évekről, amelyek nem lesznek. Azoknak az embereknek nem jut tér az elkövetkezendő 5 évben – mert reméljhetőleg csak 5 évig fogja uralni a többpárti cenzorkultúrpolitika a filmet és a vizuális művészetet –, akik nem vállalják azt. Amikor nem fog számítani, hogy ki, milyen értéket képvisel, hanem az, hogy a közízléshez melyik áll közelebb.

Biztos vagyok abban, hogy azok az emberek, akikről úgy érzem, valóságos folytatói a nyolcvanas évek avantgardjának, továbbra is margóra szorulnak, mivel két módon fogják az emberek visszautasítani a politikai művészetet. Az egyik a nagyon sunyi visszautasító, aki arra vár, hogy majd a politikusok megmondják nekik, hány SZDSZ, hány MDF, hány Kisgazda, hány FIDESZ kiállító legyen. A másik pedig azt mondja, hogy ő megy a saját művészeti forradalma után és nem érdekli a politika, így szükségszerűen mindenfajta pártot meg fog sérteni...

Mi abban bízunk, hogy kilencvenes évek azért lesznek. Abban bízunk, hogy a szakértők, igen a szakértők fognak dönteni mindenről...

Menjünk!

Kis hazánk és dolgos népe egyre aggasztóbb helyzetbe kerül. Sajnos a választók nagy hányada közömbösen viselkedik a nagy eseménnyel, a választással kapcsolatban. A sok párt és a túlajzott pártreklámok csak fokozzák a gondoktól megfásult emberek érdektelenségét. Mint magánember, szeretnék a lapjukban közzétett felhívásommal hozzájárulni a választás reményteli sikeréhez és egy boldogabb jövő felépítéséhez.

Magyarország biztonságos, szebb jövőt remélő dolgos népe! Figyelem! Most már nem meghatározott személyre, szavazásra kötelezett, hanem választható egyénre szavazásra jogosult állampolgárok vagyunk. Éljünk ezzel az eddig nem létező lehetőséggel! Meggyötört, megtépázott hazánkért és saját, megérdemelt, boldogabb jövőnkért. Menjünk el a jelölőgyűlésekre, választási vitaestekre és fórumokra, sőt szervezzünk ilyeneket. Kérdezzünk, érdeklődjünk, javasoljunk, vitatkozzunk. Csak így tudjuk eldönteni, hogy ki képviseljen bennünket a demokratikus parlamentben. A hozzánk eljuttatott vélemények, észrevételek, javaslatok, hibafelvetések édes hazánk kialakítandó szebb jövője érdekében nyilvánosságot kapnak.

Bajaczán Mihály
nyugdíjas

HÍREK

MÁRCIUS **12.,** HÉTFŐ

Szeretettel köszöntjük névnapjuk alkalmából GERGELY *nevű kedves olvasóinkat*

A Nap kél 6.05 – nyugszik 17.44 órakor
A Hold kél 19.10 – nyugszik 6.05 órakor

Olvasószolgálat

Hírek, tudósítások, események közölhetők 10–12, valamint 14–16 óráig a 15-000 telefonszámon.

Hírszerkesztő: CSUTI JÁNOS

CB-adóvevőnk hívható 14–16 óráig az USB 33-as csatornán.

Ma délelőtt 9–11 óráig panaszügyekben fogad, a 10-046-os telefonszámon hívható: NAGY ISTVÁN

Szerkesztőségi hírügyeletes 14–19 óráig a 10-053-as számon REZES ZSUZSA

MTV-PÉCS

A PÉCSI KÖRZETI STÚDIÓ MŰSORA
1990. március 12-én,
2-es program 20.00–21.00-ig.
A tartalomból:
A Pécsi Stúdióban az elmúlt heti adás folytatásaként öt párt: a Fiatal Demokraták Szövetsége, a Szabaddemokraták Szövetsége, a Magyar Demokrata Fórum, a Magyarországi Szociáldemokrata Párt és a Független Kisgazdapárt képviselői vívnak érvpárbajt a nézők előtt és a nézők szavazatainak elnyeréséért.
Téma:
Önkormányzat és a megyék jövője, tulajdonviszonyok, földkérdés és a mezőgazdaság jövője, bányászat és Dél-Dunántúl új iparszerkezete, munkanélküliség és szociális biztonság, vállalkozás és adórendszer.
Folytatjuk a nézők kérdéseinek gyűjtését is, melyekre a március 19-i adásban kaphatnak majd választ, amikor valamennyi párt részvételével fórumot rendezünk.
A műsor alatt hívható telefonszámok: 72/11-849, 72/10-533, 72/24-504.

◆

Születés

Értesítjük kedves rokonainkat és ismerőseinket, hogy 1990. március elsején
TÓTH EVÁNAK
és
SZŐKE JÓZSEFNEK
GERGŐ
nevű kisfiunk született.

Időjárás

Várható időjárás az ország területére hétfő estig. Hétfőn országszerte változóan felhős idő lesz, több-kevesebb napsütés mindenütt várható. A nyugati, északnyugati szél élénk, időnként erős lesz. A hőmérséklet hajnalban 2 és 7 fok között, hétfőn kora délután 15 és 20 fok között alakul.

✲

Vasárnap reggeli vízállások: Barcs: –47 cm, áradó, vízhő: 3 fok. Drávaszabolcs: 20 cm, áradó, vízhő: 7,9 fok. Mohács: 415 cm, apadó, vízhő: 7,2 fok.

Kocsiátvételi sorszámok

Trabant Limousin Hycomat	
Budapest	785
Trabant Combi Hycomat	
Budapest	248
Trabant Limousin Special	
Budapest	22 240
Debrecen	19 434
Győr	17 604
Szeged	1 517
Trabant Combi Special	
Budapest	8 907
Debrecen	7 169
Győr	6 811
Wartburg Standard	
Budapest	6 454
Debrecen	4 262
Győr	4 274
Wartburg Special	
Budapest	6 987
Debrecen	5 842
Győr	4 734
Wartburg Special tolótetős	
Budapest	17 870
Wartburg Tourist	
Budapest	6 152
Debrecen	3 387
Győr	2 178
Lada 1200 S	
Budapest	54 174
Debrecen	38 792
Győr	20 120
Lada 1300 S	
Budapest	25 667
Debrecen	21 200
Győr	10 745
Lada Samara 2108 (3 ajtós)	
Budapest	8 688
Debrecen	5 908
Győr	4 054
Lada Samara 2109 (5 ajtós)	
Budapest	159
Debrecen	362
Győr	13
Lada 1500 L (2107)	
Budapest	22 713
Debrecen	18 254
Győr	7 617
Lada Combi (2104)	
Budapest	2 750
Debrecen	1 595
Győr	1 060
Lada Niva (2121)	
Budapest	1 512
Skoda 105 L	
Budapest	12 889
Debrecen	9 632
Győr	9 636
Skoda 120 L	
Budapest	36 911
Debrecen	19 205
Győr	23 799
Polski Fiat 126	
Budapest	9 196
Debrecen	5 023
Győr	4 309
Polski Fiat 1500	341
Dacia TX 1310	
Budapest	26 361
Debrecen	19 622
Győr	17 206
Szeged	240
Dacia Combi 1310	
Budapest	10 091
Debrecen	5 777
Győr	4 585
Szeged	28
Dacia TLX 1310	
Budapest	21 500
Debrecen	13 049
Győr	13 362
Zastava	20 538
Volga Limousin	76
Volga Combi	47
Opel Kadett	1 360
Volkswagen Golf	754
Maruti	990

◆

– **Bébi-matiné** minden kedden 9-től 11 óráig a Németh László úti bölcsődében. Elsősorban a „nagyárpádi városrész" kismamáit várják a rendezők.

Fizetési rend az ünnepek idején

A Magyar Nemzeti Bank elnökének 1/1990. (III. 9.) MNB rendelkezése értelmében az 1990. március 15-én, 16-án és 17-én esedékes béreket március 13-án, a március 18-án és 19-én esedékeseket március 14-én, míg az április 4-én és 5-én esedékeseket április 3-án kell a munkáltatóknak kifizetniük. A rendelkezés részletesen a Magyar Közlöny 21. számában jelenik meg.

◆

– **Felvételi lehetőségek a belvárosi iskolában.** Szeptemberben ismét négy első osztályban indul németoktatás a pécsi Belvárosi Általános Iskolában. Két osztályban német anyanyelvoktatás lesz és két kétnyelvű osztályba vesznek fel gyerekeket. A felvételi lehetőségekről holnap, kedden este 6 órakor Vargáné Fath Éva tájékoztatja a szülőket, érdeklődőket a Lenau Házban, (Munkácsy u. 8.).

– **Útszélesítés miatt** március 12-től lezárják Pécsett, a Jókai utca keleti oldalát a Szalai András út és az OTP melletti parkoló bejárata között. A nyugati oldalon déli irányba a közúti és a gyalogos közlekedés változatlan. A munkát várhatóan április 30-ra befejezik. A városgondnokság felhívja a figyelmet a kihelyezendő közúti jelzőtáblák előírásainak betartására.

– **Széchenyi István** munkásságának bemutatására, politikája időszerűségének feltárására írt ki pályázatot a pécsi Széchenyi István Gimnázium és Szakközépiskola. Az iskola és a TIT megyei szervezetének közös rendezvényén első díjat Turos Attila, a Széchenyi 2. osztályos tanulója, második díjat Baranyai Géza, a Leőwey elsőse, harmadik díjat pedig Horgas Róbert harmadikos széchenyis kapott. A díjak átadására március 14-én 12 órakor a gimnázium Széchenyi-ünnepségén kerül sor.

– **Csirkehús.** Március 26-tól munkanapokon 10–16 óráig egész csirkét és aprólékot árusít csirkeboltjában a Pécs-Reménypusztai Új Élet Mgtsz. nagykereskedelmi áron a lakosság részére. A bolt a 41-es autóbusz végállomásánál található.

◆

A rendőrség kérése

A Pécsi Rendőrkapitányság közlekedési alosztálya kéri azon személyek jelentkezését, akik 1990. március 6-án 14 óra és 14.15 óra közötti időpontban Pécsett, a Budai vámi italbolt előtt lévő útszakaszon látták, amint egy fűzöld színű, YC betűjellel kezdődő rendszámú IFA-gyártmányi tehergépkocsi elindult, és ennek következtében a vezetőfülke jobb lépcsőjén tartózkodó férfi az úttestre esett.
Jelentkezni lehet: Pécs, Légszeszgyár u. 8., I. em. 38. sz. helyiségében vagy a 11-666/1557-es telefonszámon.



„Farkas a mezőn" címmel új műsorát mutatta be pénteken este a pécsi Ifjúsági Házban a budapesti „Laár pour Laár" Társulat. Laár András, Nagy Natália, Dolák Sally Róbert és Galla Miklós produkciója telt ház előtt aratott nagy sikert.
Fotó: Proksza László

✲

Veszett volt a róka

Aki érintette, jelentkezzék!

Hírt adtunk arról a hét közepén, hogy Pécsett, a Surányi út 10-ben, az udvarban veszettgyanús rókát ártalmatlanított a gyepmester és a rendőr. A tetem Kaposvárra, az Állategészségügyi Intézetbe került, ahol megállapították, hogy az elpusztult állat veszett volt. Dr. Koszorús József pécsi állatorvos kéri, hogy, aki érintkezett az állattal, vagy látta, hogy macskájával, kutyájával marakodott, játszott a róka — jelentkezzék nála a lakásán, az Asztalos János utca 12-ben vagy a 32-894-es telefonon.

◆

Osztrák lottó

A Lottó Unió Kft. közlése szerint az osztrák lottó 10. heti kihúzott nyerőszámai a következők:

3, 11, 23, 27, 30, 33, a pótszám: 21, a jokerszám: 373037

◆

– **Versmondók versenye.** A Fúzió Szakszervezetek Kulturális Központja a költészet napja – József Attila születésének 85. évfordulója – tiszteletére amatőr versmondó versenyt hirdet ifjúsági (14–18 éves korig) és felnőtt (18 év felett) kategóriában. A verseny ideje április 7, a nevezéseket március 31-ig lehet beküldeni a kulturális központ címére az Athinay u. 44-be. A versenyen egy József Attila és egy Baranyában élő költő versét kell elmondani.

– **Oktatáspolitikai fórumot** tartanak kedden fél háromtól a Nevelők Házában. A pedagógusok és különböző pártok képviselőinek mostani találkozóján a magyarországi pártok oktatásügyi programtervezete lesz a téma.

– **Népfőiskola.** A Cigány Kulturális és Közművelődési Egyesület ifjúsági népfőiskolát indít olyan fiatalok számára, akik a helyi cigányközösségek kulturális, önkormányzati és egyéb képviseletét látják el, illetve a jövőben ilyen munkára szívesen vállalkoznának. Jelentkezni és bővebb információt kérni a Cigány Kulturális és Közművelődési Egyesület címén: Pécs, Pf. 367. 7601.

– **Az Austria Lottó-szelvények leadása.** Az Országos Takarékpénztár közli, hogy a bejelentett munkanap- és munkarend-változások miatt a 11. heti Austria Lottó-szelvényeket március 14-én, szerdán 13 óráig lehet leadni a kijelölt átvevőhelyeken.

– **Közgyűlés a Garanciánál.** Az elmúlt öt év munkájáról adott számot tegnapi közgyűlésén a Pécsi Garancia Szállító és Szolgáltató Ipari Szövetkezet lejárt mandátumú vezetősége. Az elmúlt öt év alatt a szövetkezet árbevétele a hatszorosára, a dolgozók átlagbére 61 százalékkal nőtt. A közgyűlésen egyhangúlag ismét Komáromi Istvánt választották a Garancia elnökének.

04-05-07

A lakosság bejelentése alapján tegnap délután a rendőrség elfogta és őrizetbe vette Luka Valentic 29 éves jugoszláv állampolgárt, aki mint tegnapi számunkban részletesen megjelent, március 10-én éjjel fegyverrel életveszélyesen megsebezte Horváth Tibor pécsi lakost. A Baranya Megyei Rendőr-főkapitányság köszöni a lakosság segítségét.

✲

Gyorshajtás következtében a Siklós, Nagyharsány közti úton megcsúszott és felborult Pálmai Zsolt 26 éves siklósi lakos tegnap hajnalban, aki jogosítvány nélkül vezette Romsics Tiborné szalántai lakos Ford Escord típusú személygépkocsiját. A baleset során két személy 8 napon túl gyógyuló sérülést szenvedett, a keletkezett anyagi kár körülbelül 5–600 ezer forint.

Kalendárium

HÉTFŐ: Kétszáz éve született (valószínűleg a Csalóközben), és Bécsben halt meg Hadik András gróf (1710–1790) tábornagy, kiváló hadvezér.

KEDD: Hatvan éve halt meg Alois Jirásek (1851–1930) cseh regény- és drámaíró, történész.

SZERDA: Huszonöt éve halt meg Budapesten Ratkovszky Ferenc (1900–1965) gépészmérnök, Kossuth-díjas akadémikus.

CSÜTÖRTÖK: Huszonöt éve halt meg Kniezsa István (1898–1965) nyelvész, egyetemi tanár, a Magyar Tudományos Akadémia tagja, akit 1953-ban tudományos munkássága elismeréseként Kossuth-díjjal tüntettek ki.

PÉNTEK: Ötven évvel ezelőtt halt meg Selma Langerlöf (1858–1940) svéd regényíró, akit 1909-ben „magasrendű idealizmusa, élénk képzelete és szellemi érzékenysége elismeréséül" irodalmi Nobel-díjjal tüntettek ki.

SZOMBAT: Százötven éve született Sopronban Bezerédi Pál (1840–1918) szekszárdi földbirtokos, a Magyar Tudományos Akadémia tiszteletbeli tagja, kitűnő mezőgazdász.

VASÁRNAP: Százhetvenöt éve született Ballagi Mór (1815–1891) zsidó származású református teológus, nyelvész, szótáríró, a Magyar Tudományos Akadémia tagja.

– **Pellérden megszűnt a tehó.** A Pellérdi Községi Közös Tanács is megszüntette a tehót, a lakosság egyre romló életkörülményeire tekintettel, illetve a tehót szabályozó jogszabály nehézkessége miatt.

◆

Halálozás

Mély fájdalommal tudatjuk, hogy szeretett feleségem, testvérünk, nagynénink,
BOZSÁNOVICS MÁTYÁSNÉ
Kutivácz Mária
70. életévében hosszú szenvedés után jóságos szíve örökre megszűnt dobogni. Temetés 1990. március 12-én 15 órakor a pécsudvardi temetőben. Gyászolja férje, testvérei és a széles körű rokonság.

A Baranya Megyei Bíróság megrendülten tudatja, hogy
BOROS JÁNOS
ny. BGH-vezető
80 éves korában elhunyt. Temetése március 13-án 13.30 órakor lesz a központi temetőben. Emlékét megőrizzük.

Fájó szívvel tudatjuk mindazokkal, akik ismerték és szerették, hogy felejthetetlen férjem, édesapánk, apósunk, drága nagypapánk és kedves rokonunk,
JÁNOSI ISTVÁN
életének 60. évében váratlanul itthagyott bennünket. Végső nyughelyére március 13-án 14.30 órakor kísérjük a máriakéméndi temetőben. Emléke szívünkben örökké él! A gyászoló család.

Egészségügyi szolgálat

KÓRHÁZI FELVÉTELES ÜGYELETEK

Mindennapos felvételi ügyeletek gyermek beteg részére Pécs város: POTE Gyermekklinika, Szigetvár város és járás, a pécsi és a volt sellyei járás: Megyei Gyermekkórház. Gyermeksebészeti, kórházi felvételt igénylő gyermekfülészeti betegek, égett és forrázott gyermekek részére páratlan napokon: POTE Gyermekklinika, páros napokon: Megyei Gyermekkórház Pécs és a megye egész területéről.

Pécs város lakossága részére felnőtt belgyógyászat, sebészet, baleseti sebészet, égési sérülések: Honvéd Kórház. Koponya- és agysérülések: Idegsebészet. Pécs város és a csatolt községek neurológiai betegeinek felvételét a Neurológiai Klinika, pszichiátriai betegek felvételét a Pszichiátriai Klinika látja. el. Szemészeti betegek ügyeleti ellátása 17 órától: POTE Szemészeti Klinika. Felnőtt fül-orr-gégészet: Honvéd Kórház.

ÉJSZAKAI KÖRZETI ORVOSI UGYELET

Pécs város felnőtt lakossága részére egy helyen, a Lánc utcai rendelőintézet földszinti ügyeleti helyiségeiben, minden este 7 órától másnap reggel 7 óráig. Telefon: 14-347.

Fogászati ügyelet minden este 7 órától másnap reggel 7 óráig a Lánc utcai rendelőintézet földszinti ügyeleti helyiségeiben, gyermekek részére is. Telefon: 14-347.

Gyermeklakosság részére egy helyen, a Gyermekklinikán, Pécs, József A. u. 7. (bejárat a Bajnok u. felől) este 7 órától másnap reggel 7 óráig. Telefon: 10-938.

ÉJSZAKAI UGYELETES GYÓGYSZERTÁRAK

Pécs, Lánc u. 20. 10/8. sz. gyógyszertár, Pécs, Bajcsy-Zsilinszky u. 23. 10/14. sz. gyógyszertár.

✲

SOS-ÉLET telefonszolgálat díjmentesen hívható a 12-390-es számon, este 7 órától másnap reggel 7 óráig.

✲

Minden hétfőn 18–20 óráig tartó segítő és tanácsadó ügyeletet az Alkoholellenes Klub, a 15-083-as telefonon. Postai cím: Pécs, Majorossy I. u. 10.

✲

Egyedülálló társkereső szolgálat 17–19 óráig személyesen a kertvárosi ANK Művelődési Ház I. emeletén (titkárság), illetve a 41-907-es telefonszámon.

✲

A Segítő kapcsolat ma, hétfőn 17–19 óra között tartja az egészségügyi, pszichológiai, jogi, pedagógiai és kapcsolatteremtés témájában a következő fogadóóráját. Helyszín: Athynai u. 44. Telefon: 10-554, a tanácsadás díjtalan.

✲

Bűnmegelőzési tanácsadást tartunk Pécs belvárosában minden hétfőn 17–19 óra között az ÁB vagyonőrirodájában (Pécs, Rákóczi út 24–26., Iparosház.) Telefon: 26-636. Várjuk az érdeklődőket és a panaszosokat.

Információk

Közlemények

Siklóson 1990. március 16-án 7–12 óráig és 17-én 7–11 óráig eboltás lesz. Az oltás helyéről a kifüggesztett plakátokról szerezhetnek tudomást.

A Sopiana Gépgyár, Pécs, Móra Ferenc u. 72. műszaki ellenőrzési osztály, 1. sz. idegenáru-ellenőrzés bélyegzője elveszett. Használata: 1990. március 1-jétől érvénytelen.

A FELLBACH értesíti tisztelt vásárlóit, hogy a Dunántúli Napló 1990. március 10-én megjelent keretes hirdetésben lévő árak helyesen a következők: Golf fűnyíró, fűgyűjtős 24 700 Ft, Golf fűnyíró, oldalkidobós 21 100 Ft, Castor láncfűrész 330/35. tip. 23 900 Ft.

Minden kedden és csütörtökön 16–18 óra között pszichológiai tanácsadást tartanak az Ifjúsági Információs és Tanácsadó Irodában, Pécs, Déryné u. 1.

Nyugdíjasok részére ingyenes délelőtti egészségmegőrző tornát tartanak hetente kétszer, kedden és csütörtökön 10–11 óráig a Berek u. 9. szám alatt.

Villámvédelmi berendezések felülvizsgálata és minősítésére tanfolyamot indít március 13-tól a Tudományos Ismeretterjesztő Társulat pécs-baranyai szervezete. Bővebb tájékoztatás a 10-924-es telefonon kapható.

Rendezvények

Mester Ákos vezetésével a 168 óra szerkesztőségének tagjai találkoznak az olvasókkal március 13-án du. fél hatkor a sásdi nagyközségi könyvtár olvasótermében.

Dale Wassermann: Kakukkfészek című drámáját adja elő a Pécsi Nemzeti Színház kedden 19 órakor Komlón a Színház- és Hangversenyteremben.

A T-MODELL KFT., Pécs, Rákóczi út 5. sz. alatti
OLCSÓ ÁRUK BOLTJÁBAN
NYUGATI IMPORT RUHANEMŰ,
550 Ft/kg áron vásárolható.
Bálabontás mindennap.

Új árukínálatunk:
felnőtt szabadidőruhák,
gyermek szabadidőruhák,
harisnyanadrágok,
zoknik,
női tangák.

Nagy választékban vásárolhatók!
Nyitva:
hétfőtől péntekig 8.30–16.30 óráig.
Telefon: 10-440.

„Jelszavaink valának: Haza s haladás...”

Dr. Sipos Béla választói között

Kölcsey ismert idézetével kezdte a beszélgetést pénteken este a kertvárosi Idősek Klubjában *Sipos Béla* közgazdászprofesszor, a *Hazafias Választási Koalició* képviselőjelöltje, de az idézet kevésbé ismert részével folytatta: „*kor szerinti haladás épen maradást hoz magával, veszteg maradás következése pedig senyvedés.*”

Haza és haladás ügye 500 éve programunk, azóta nem magunk döntünk sorsunkról, s azóta nem sikerül összeegyeztetni ezt a két dolgot. Ezért rendkívüli ez a mostani választás, mert végre *az ország polgárai szabadon dönthetnek*. Sajnos azonban a pártok többsége a haza és haladás ügyének ma is csak az egyik vagy a másik oldalát ragadja ki. Ez az 500 év – főleg a legutóbbi 200 – veszteles forradalmak és háborúk története, s ez – bár a forradalmak után mindig voltak kiegyezések – még ma is bénító hatású.

Nemzetközi statisztikák mutatják a hazai válság mélységét (halálozás, öngyilkosság, válás, a népesség fogyása) – *ám ezek mind okozatok*. Most, hogy a világ nyilttá vált, az emberek látják a tízszeresszázszoros különbséget a saját életük és a másoké között. 40 évig elbújtatták nálunk a szocializmus betegségeit – így például a munkanélküliség kapun belülre került. Legalább egymillió ember volt munka nélkül, s ez rontotta a morált, inflációt gerjesztett.

A képviselőjelölt elmondta, hogy *közgazdászként egységes piacot szeretne, presbiterként pedig a keresztény erkölcsi normák helyreállítását*. Például a toleranciát, hiszen ma fennkölt eszmék jegyében érzelmek és indulatok uralkodnak (minden vezetőt le kell váltani, el kell távolítani). Én húsz éve oktatok az egyetemen – mondotta –, sok mai vezetőt (például a közigazgatás szinte teljes gárdáját) kiképeztük, vajon kiket akarnak a helyükre állítani? Ha leszámolás lesz, Csák Máték földje lesz ez az ország. 12 Nobel-díjast adtunk a világnak, akik iskoláikat Magyarországon végezték – vajon idehaza mi lett volna belőlük? Talán katedrát se kaptak volna...

Ha a választások során nem az értelem fog győzni, ha a szélsőséges erők ígérgetésekkel manipulálják a tömeget, s ha az új pártok kizárólagosságra törekszenek, akkor nem fogunk Európához közeledni. (Ilyen felelőtlenséggnek minősítette a földek visszaadását is.) *Jászi Oszkár* már 1922-ben azt írja, hogy az igazi morál nemzet- és osztályfelettiséget jelent.

Végül a beszélgetést egy Széchenyi-idézettel zárta a képviselőjelölt: „*Ha reactió nem történik, és több lesz bennünk a hazafiság, mint az irigység, s több a polgári erény, mint a dicsvágy, én biz' azt hiszem, lesz még a magyarból valami, s pedig sok.*”

S. G.

Lemondott egy képviselőjelölt

Miért lépett vissza Gáspár Gyula?

Választási fesztivált tartott tegnap este Szederkényben a Szövetség a faluért, a vidékért Választási Párt és az Agrárszövetség, melyen Gáspár Gyula független képviselőjelölt bejelentette, hogy lemond jelöltségéről, s egyben kérte a választókat, hogy szavazataikkal dr. Wekler Ferencet támogassák. Miért lépett vissza, kérdeztem Gáspár Gyulától?

– A választási kampány során teljesen világossá vált előttem, hogy a választási törvény, a választás feltételrendszere csak egy kérdést hagyott meg a március 25-ei választásra: nevezetesen azt, hogy melyik párt, hány mandátumot fog megszerezni, azt is kontraszelektált módon. Ugyanis a pártlistákon, a közemberek előtt meg nem méretett, egy szűk pártvezetői kör által kiválasztott csoport kerül úgy a parlamentbe, hogy ott akár a többségi szerepet is eljátszhatja. A független jelöltek esélyegyenlőtlensége, a sajtóban, a rádióban, a televízióban történő korlátozott, illetve eleve kizárt szereplése, a hátrányos pénzügyi háttér már a választások előtt eldöntötte a lényegi kérdéseket. Hisz a pártok, létszámtól függően már a választás előtt is felvehettek tekintélyes pénzeket a költségvetésből. Ez is bizonyítja, hogy a „cirkusz” ki van találva, a pártok vezetői által, a pártok által kiválasztottak számára. Félő, hogy ezzel a módszerrel egynéhány párt vezetőinek szűk köre ragadja kezébe a hatalmat. Ennek elkerülése érdekében feltétlenül szükséges a parlamenti kontroll! Ez csak úgy képzelhető el, ha a pártoktól, pártpolitikáktól független képviselők is bejutnak a törvényhozásba. Erre a megmérettetésre vállalkoztunk néhányan a mohácsi választókerületben, de sajnos így a függetleneket támogató választópolgárok jövendőbeli voksait megosztjuk, ami szerintem nagy hiba lenne. Ezt el kell kerülnünk! Nekünk, akik vállaljuk a pártpolitikáktól való függetlenséget, szükséges összefognunk.

– *Miért dr. Wekler Ferenc javára mondott le?*

– Úgy gondolom és hiszem, hogy a cél most nem az, hogy éppen én nyerjek mandátumot, hanem a vidék, a köz, az ifjúság, az itt élő nemzetiségek már eddig is bizonyított képviselője jusson a parlamentbe! Dr. Wekler Ferenc pártpolitikáktól függetlenül, a már évekkel ezelőtt megkezdett úton képvisel bennünket. Ő már akkor tette ezt, amikor ez még nem volt dicsőség, ellentétben azokkal, akik ma különféle pártok színeiben felelőtlenül ígérgetnek. Wekler Ferenc nem ígérget, hanem eredményesen cselekszik. Ezért megköszönve a választópolgároknak az 5612 ajánlási szelvényt, arra kérem őket, hogy a választásokon a szavazataikkal velem együtt dr. Wekler Ferencet erősítsék!

R. N.

Mérlegzáró a Pécsi Faiparinál

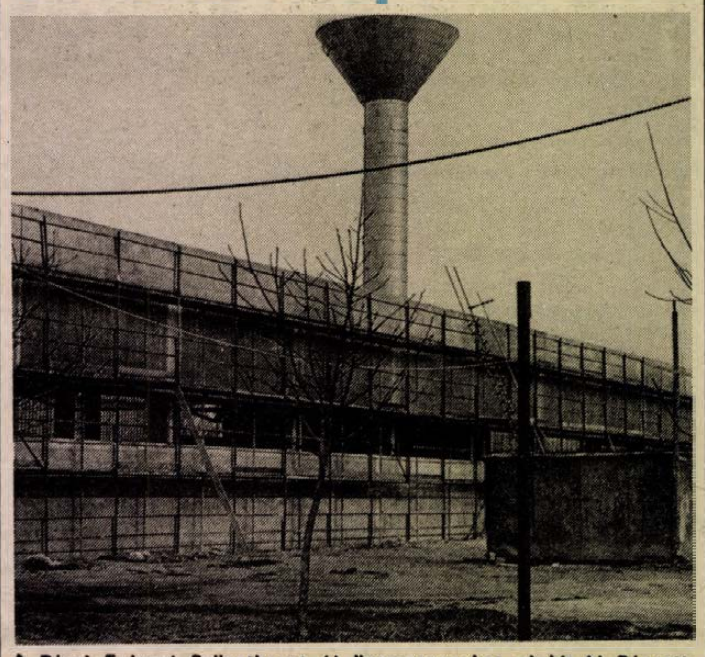

A Pécsi Faipari Szövetkezet új üzemcsarnokot alakít ki Pécsett, a Nagyárpádi úton

Készletezési és értékesítési gondok, pénzszűke keserítette az elmúlt év második felében a stílbútorairól ismert Pécsi Fapari Szövetkezet 340 fős közösségének életét. A gondok ellenére 175 millió forint árbevétel mellett 20 millió forint nyereséget könyvelhettek el 1989-ben – erről adhatott számot *Ritter Mátyás* elnök közgyűlésükön, melyet az elmúlt hét szombatján tartottak a pécsi Eszék étteremben.

A mérlegzáró alkalmából – levonva az elmúlt év gazdálkodási nehézségeinek tanulságait – főként a jövőbeni elképzelésekről volt szó. A szövetkezet az elmúlt évben – újabb mintaboltot nyitva Budapesten és Mecseknádasdon – bővítette kiskereskedelmi hálózatát, jelentősen megnövelte forgalmát, s a jövőben tovább kívánja növelni közvetlen eladásait a lakosságnak. A múlt év végén megkezdődött a termékszerkezet gyorsított átalakítása, a gazdaságos termékválaszték felfrissítése. Ennek megfelelően a cseresznyefából készült bútorok választékának kiteljesítése mellett bővítik a rusztikus bútorok választékát. Tőkéspiaci eladásaikat tavaly jelentősen sikerült növelniük, új vevőkre téve szert, ám a kivitel nem volt nyereséges, így tehát itt is van tennivaló. Ezt is szem előtt tartva kezdtek exportbővítő beruházásba, a Nagyárpádi úti telepükön új üzemcsarnokot hoztak tető alá, melyben az idén indul a termelés.

MA

A Magyar Október Párt ma 17 órakor videovetítést tart az „Ünnepek a terror árnyékában” címmel Pécsett a József A. u. 10-ben.

Az SZDSZ pécsi szervezete a Felsőmalom u. 13-ban szervezi ügyeletét 10—18 óra között.

Az SZDSZ komlói szervezete ügyeletet tart a Lenin tér 1-ben 7 órától 21 óráig.

Az MSZMP komlói szervezete ügyeletet tart a volt városi pártbizottságon 14 órától 17 óráig.

MSZP ügyeletet tartanak Pécsett a Németh L. úti mozgalmi házban 16 órától 19 óráig, a Lánc utcai mozgalmi házban 13 órától 19 óráig, a Tolbuhin úti mozgalmi házban 15 órától 19 óráig és a Tüzér utcai mozgalmi házban 8 órától 19 óráig.

A Magyar Demokrata Fórum 18 órakor klubestet tart Pécsett a Hunyadi út 20. sz. épületben.

Dr. Andrásfalvy Bertalan, a Magyar Demokrata Fórum országgyűlési képviselőjelöltje (1-es körzet) ma 18 órakor választási fórumot tart a Pécsújhegyi Általános Iskolában, melyre szeretettel vár minden érdeklődőt.

Pap András, a Magyar Demokrata Fórum országgyűlési képviselőjelöltje (2-es körzet) és dr. Szili Katalin, a Szocialista Párt országgyűlési képviselőjelöltje (2-es körzet) ma 17 órától Pécsett a Szliven étteremben politikai vitafórumra várják az érdeklődőket. A témák: a békés átmenet lehetőségei és a környezetvédelem.

Dr. Hoppa József, a Magyar Demokrata Fórum országgyűlési képviselőjelöltje (4-es körzet) ma 18 órától választói nagygyűlést tart Komlón a városi színház termében. Részt vesz a fórumon Bod Péter Ákos, az MDF gazdasági szakértője és Csóti György, az MDF központi hivatalvezetője.

Dr. Bíró Ferenc, a Magyar Demokrata Fórum országgyűlési képviselőjelöltje (5-ös körzet) ma 17 órától Kékesd község művelődési házában, 19 órától pedig Erzsébet község kultúrotthonában választási fórumot tart, melyre szeretettel várja a helybelieket.

Krebsz János, a Magyar Demokrata Fórum országgyűlési képviselőjelöltje (6-os körzet) ma 18 órától Nagyharsány művelődési házában választói fórumot tart.

Dr. Fekete Mátyás, a Szocialista Párt országgyűlési képviselőjelöltje ma 19 órától a boldogasszonyfai művelődési házban választói gyűlésre várja az érdeklődőket.

Ma este 6 órakor a Független Kisgazdapárt két képviselőjelöltje tart választási gyűlést: Széles Sándor a Ságvári Művelődési Házban, illetve Bőgner Miklós a keszűi régi iskolában.

A Szabad Demokraták Szövetsége pécsi csoportja a Citrom u. 5. szám alatti választási irodájában minden hétfőn 14—18 óráig ingyenes jogsegélyszolgálatot tart dr. Novák István vezetésével.

Választás

Lévai József (FIDESZ) ma 18 órakor Mindszentgodisán a Művelődési Házban választói gyűlést tart.

Trombitás Zoltán (FIDESZ) ma 17 órakor Orfűn, az iskolában találkozik a választókkal.

Getto József (SZDSZ) Pécsett, a Vízügyi Igazgatóságon tart választói gyűlést ma 17.30 órakor.

Werner József (SZDSZ) Dunaföldváron a klubban beszélget a választópolgárokkal ma 18.30 órakor.

Huszka Gábor (HVK) Magyarhertelenden a Művelődési Házban találkozik választóival ma 18 órakor.

Villányban, a Művelődési Házban ma 18 órakor dr. Horváth Miklós (HVK) tart választási gyűlést.

Megyei választási nagygyűlést rendez az MSZMP koordinációs bizottsága ma 16 órakor a Ságvári E. Művelődési Házban. A nagygyűlés előadója Udvarhelyi László, az MSZMP Központi Bizottságának titkára. Bemutatkoznak a párt megyei 10-es számú területi listáján induló képviselőjelöltek. A rendezők várják a párt tagjait és az érdeklődőket.

Fekete Gedeon (SZDSZ) ma 18 órakor falugyűlésen vesz részt Oroszlón.

Dr. Molvay László (SZDSZ) ma 18 órakor választási gyűlést tart Dobszán, a Művelődési Házban.

Kaposiné dr. Dunai Mária (Hazafias Választási Koalíció) ma 18 órakor Pécsett, a Kőrösi Sándor Lakóterületi Klubban találkozik a választópolgárokkal.

Fabi József (Agrárszövetség) ma 14 órakor Kétújfalun az iskolában fórumot tart, 19 órakor Nyugotszenterzsébeten falugyűlésen vesz részt.

Dr. Kövesi Béla (SZOCDEM Párt) ma 19 órakor választási gyűlést tart Mohácson, a Bartók Művelődési Központban.

Paizs József (független jelölt) ma Kétújfalubán a Művelődési Házban találkozik a választópolgárokkal, ezt követően 20 órától falugyűlésen vesz részt Nyugotszenterzsébeten, majd beszélgetésre várja a választópolgárokat.

Galbáts András (Független Kisgazdapárt) Pécsett, a meszesi József Attila Kultúrházban ma 18 órakor programismertető választói gyűlést tart.

Széles Sándor Független Kisgazdapárt) Pécsett, a Ságvári Endre Művelődési Házban ma 18 órakor választási gyűlést tart.

Dr. Gáspár Jenő – a Szövetség a Faluért, a Vidékért választási párt képviselőjelöltje – március 12-én 18 órakor a pellérdi Művelődési Házban találkozik a választópolgárokkal.

Választási ügyeletet tart március 13-tól minden munkanapon 15—18 óráig az MSZMP kertvárosi szervezete a Németh László u. 16. szám alatti mozgalmi házban. Telefon: 41-563.

Dr. Marton István független jelölt március 13-án, kedden 18 órakor találkozik választóival Cserkúton a kultúrházban.

Dr. Kiss Huba, az MSZP képviselőjelöltje ma fél ötkor a gerényesi kultúrházban, 18 órakor a vásárosdombói kultúrházban várja a választópolgárokat választási gyűlésre.

Megyei pártélet

Megalakult a Magyar Demokrata Fórum bükkösdi szervezete, mely elnöknek Bognár Ágoston tanárt választotta meg. Az elnök címén — Bükkösd, Táncsics u. 5. — várja az érdeklődőket.

*

Szigetvárott, a Magyar Demokrata Fórum választási irodájában — Kossuth tér 17. — minden nap 16 órától 19 óráig várják információkkal az érdeklődőket, s minden héten kedden dr. Kapronczay József, a térség országgyűlési képviselőjelöltje tart fogadóórát 16 órától 18 óráig.

Mától érvényes áremelések

Heti piactükör

Élénkül a jugoszláv forgalom
Megszűnt és új boltok

Újabb áremelés. Úgy tűnik továbbra sem telhet el egyetlen hét sem áremelések nélkül. Legfrissebb információnk szerint március 12-étől 40–60 százalékkal kérnek többet egyes teafélékért és 30 százalékkal emelkedik a gyógyvizek ára is. Ugyancsak hétfőtől 15 százalékkal többe kerül a tarka- és a fehérbab, 12–15 százalékkal többet fizethetünk a Silanus kozmetikai készítményekért.

Sok háziasszonyt érint kedvezőtlenül, hogy a piacon is emelkednek az árak. A zöldség, a fokhagyma egyes helyeken 10–20 forinttal többe kerül, mint az elmúlt héten. Hatvan forintos árával a zöldség minden eddigi rekordot megdöntött. De a versenyben a banán sem maradt le, hiszen a 65 forintos induló árhoz viszonyítva a múlt heti 120 forint igen szép teljesítmény.

*

A vásárlók kívánságára. A tavaszi lakás- és víkendházfelújításokhoz nyújt segítséget a Karmin Kft. Könyök utcai háztartási boltja. A vevők igényei szerint biztosítják – ha éppen nincs raktáron, beszerzik – a különféle festékeket, hígítókat, ecseteket. Ugyancsak a lakásfelújításokban segít a Perzsa textilház (Pécsett, a kertvárosi Kodolányi utca 23–25-ben), ahol padlószőnyegeket, műanyagpadlókat, függönyöket és különféle lakástextíliákat árusítanak.

*

Akció. A pécsi Centrum Áruházban tovább folytatódik a rendkívüli áruvásárlási akció, amelynek keretében minden ötezer forinton felüli vásárlásnál részletfizetési kedvezményt adnak a hitelképes vásárlóknak. A ruházati és a vegyesiparcikk kínálatból előleg befizetése nélkül lehet vásárolni.

*

Most érkezett. A Baranyaker műanyagboltjába (Pécs, Szalai A. u. 16.) műanyag padlók, kartonplast lemezek, műanyag szegélylécek, alumínium háztartási létrák, poliuretán habok, ülőpárnák, bordás és görög tömlők, kertészeti fóliák és műbőrök jöttek.

*

Élénkül a jugoszláv forgalom. Déli szomszédaink hétről hétre többen lépik át a határt, hogy boltjainkban vásároljanak. A kereskedőktől kapott információk és a saját tapasztalataink szerint szinte mindent vásárolnak, ami egy autóba befér. Viszik a porszívókat, a vasalókat, a háztartási edényeket, vagy épp a telefonkészülékeket, de a ruhaféleségeket és kis mennyiségben az élelmiszert is. Fizetőeszközként azonban nemcsak valutát, vagy forintot kínálnak, de jóféle jugoszláviai tisztaszeszt, konyakot, csokoládét, rágógumit is. Harkány, Siklós, Mohács mellett a legnagyobb érdeklődés Pécs városát övezi.

*

Megszűnt és új boltok. Rövidesen ismét új „albérlőt” kap a Hamerli üzletház. A Kossuth Lajos utcai bolt kirakatából már eltávolították a Quelle feliratot, hogy helyét egy másik, az Ertl áruház reklámja vegye át. A műszaki cikkeket forgalmazó osztrák–magyar cég ilymódon a belvárosban is megveti a lábát.

Két új üzletet is nyitott a Baranyaker Pécsett, a Rákóczi úton. Az 50-es szám alatt a Konsumturisttal közösen egy valutáért árusító boltot működtetnek. A 39/a. szám alatt pedig a Simovill mintaterem várja a vásárlókat.

F. D.



Felújították a pécsi Supermarket ABC-t

Fotó: Proksza László

A Pannonautó Autójavító Vállalat

felajánlja szabad kapacitását

AL. ÖNTVÉNYEK GYÁRTÁSÁRA
- homokformázással,
- kokillában és
- présgépen (160 t), valamint

SZERSZÁMKÉSZÍTŐ KAPACITÁSÁT
- öntödei,
- hidegalakító és egyéb szerszámok

gyors, pontos készítésére, tervezésére.

Várjuk jelentkezését a 15-533-as telefonon vagy Pécs, Bolgár Néphadsereg u. 33. alatti telephelyünkön.

ZENEMALOM – VIDEOKAZETTA KÖLCSÖNZŐ, PÉCS, BÚZA TÉR.

Értesítjük kedves vásárlóinkat, hogy nyitvatartásunk 1990. március 15-től megváltozik. A hét minden napján 9–20 óráig várjuk Önöket,- bővülő filmkészlettel, olcsó Audio- és videokazettákkal, lemezekkel, műsoros kazettákkal.

NÁLUNK MÁR 50 Ft-ért KÖLCSÖNÖZHETI

A Magyar Országos Horgász Szövetség Baranya Megyei Intézőbizottsága

PÁLYÁZATOT HIRDET

a pécsi-tavi

HALŐRI ÁLLÁSRA.

Kérjük, hogy a pályázók részletes önéletrajzukat az intézőbizottsághoz (Pécs, 7624 Landler Jenő u. 23.) március 25-ig küldjék meg.

Házigazda Gmk-nál

TERRANOVA NEMESVAKOLAT

húszféle színben, kedvezményes áron megrendelhető.

Mohács, Mező u. 31.

Reggeltől estig Baranyától Pestig!

1990. március 15-től Kossuth lapja újra indul!

Pesti Hírlap

Országos Gazdasági, Közéleti és Kulturális Napilap

Előfizethető a postahivatalokban és a kézbesítőknél!

Eladó állami telekingatlan:

(sorházzal beépíthető).

Az ingatlanok helyei: Pécs, Veres J. utca.

Az ingatlanok adatai:
- 23942/93. hrsz. 289 m²,
- 23942/94 hrsz. 289 m²,
- 23942/98 hrsz. 496 m²,
- 23942/100 hrsz. 361 m²,
- 23942/103 hrsz. 374 m².

Közműellátottságuk:
vezetékes ivóvíz, villamosenergia (3,3 kW) földgáz, szennyvízcsatorna, csapadékvízcsatorna, út.

Az ingatlanok vételára: 800 Ft/m².

Építési előírások: OÉSZ III.–2–1 építési övezet.
- Lakóépület földszint + tetőtér szint számban építhető.
- Legnagyobb beépítettség 35–45%.
- Utcai homlokzat magasság: maximum 3,5 m.
- Tetőgerinc utcával párhuzamos.
- Tetőhajlásszög: 35–45° közötti, szimmetrikus nyeregtető.
- Tetőhéjalás: cseréppel.
- Melléképület: nem építhető.
- Utcai kerítés: max. 1,0 m magas, áttört.
- A Veres J. utcai telkek déli határvonalán vízelvezető árok létesítendő.

Jelentkezés: tanács v. b.-hivatal ügyfélszolgáltatási irodánál beszerezhető 100 Ft-os illetékbélyeggel ellátott, úgynevezett telekigénylő lapon lehet előterjeszteni. Pécs, Timár u. 2., INKÖZ-irodánál.

Eladó
a belvárosban
200 m²-es
összközműves, gázfűtéses telephelyengedéllyel rendelkező kisüzem.

Érdeklődni a 13-800-as telefonon.
Irányár: 20.000 Ft/m2

VASÁRNAPONKÉNT ÉS ÜNNEPNAPOKON

kedvezményes árakkal
várjuk vendégeinket
az ARMA étterembe

Pécs, Kossuth L. u. 13.

Ajánlatunk az ünnepekre:

magyaros sertésborda 66 Ft,

töltött csirkecomb rizzsel 84 Ft,

borjúpaprikás galuskával 54 Ft.

Esküvők és egyéb rendezvények lebonyolítását vállaljuk.

Naponként előfizetéses étkezés 50 Ft-os áron, elvitelre is.

A BOLYI AGROKÉMIAI KFT.

megnyitotta

műtrágya és növényvédőszer boltját

Mohács-szőlőhegyen.

Értékesítés kedvezményes áron.

HANGVERSENY

POTE aulája: A bérlet VII. hangversenye. (Este 18 óra).

FILM

Uránia: Rémálom – Freddy visszavág (14, 16, 18).
Kossuth: Rémálom – Freddy visszavág (10, 12). Egyik kopó, másik eb (2, 4, 6, 8).
Kossuth Klub: Fellini – Róma (16).
Park: Erotikus fantóziák (14, 16, 18).
Nevelési Központ: Én a vizilovakkal vagyok (2, 4). Harmadik típusú találkozások I–II. (6). **Komló:** Rendőrakadémia IV. (5, 7). **Mohács Videó:** Piedone Egyiptomban (6, 8).
Szigetvár: Dolgozó lány (6, 8).
Siklós: A szerelem tengere (5, 7).

KOSSUTH RÁDIÓ

6.20: Pártok választási felhívása. 7.20: Pártok választási felhívása. 8.05: Hangszemle. 8.20: A hét zeneműve. 8.50: A hét költője: Eörsi István. 9.00: Napközben. 11.05: Hagyományápolók. 11.35: Utazás a koponyám körül. Regény folytatásokban. 12.50: Házunk tája. 13.00: Klasszikusok délidőben. 14.05: A tolerancia forradalma. 14.25: Egy lélegzetnyi oxigén. 14.35: Kóruspódium. 15.00: Beszélgetés Barlay Ö. Szabolccsal az erdélyi reneszánsz irodalom kutatásáról. 15.30: Operettfelvételek. 16.00: Hírmagazin. 16.15: Zeneiskolásoknak – zeneiskolások muzsikálnak. 16.25: Nyitnikék postája. 17.00: Eco-mix. 17.30: Századok muzsikája. 17.55: Iparagazdák. 18.05: Láttuk, hallottuk, olvastuk. 19.40: Népdalok. 19.50: Gong. 20.00: PAF-műsor. 21.00: A Rádiószínház 1989. évi dokumentumpályázatának díjnyertes műsora. 21.50: Geiger György trombitán játszik. 22.00: Hírvilág. 22.30: Mi a titka? 23.33: Barangolás régi hanglemezek között.

PETŐFI RÁDIÓ

8.05: Rivaldafényben. 8.50: Délelőtti torna. 9.05: Bakaruhában. Novella. 9.35: Sanzonpódium. 10.00: Magyarán szólva. 10.15: Operettparádé. 11.05: Hogy tetszik lenni? 11.35: Népszerű fúvósmuzsika. 12.10: Nóták. 12.53: Kis magyar néprajz. 13.05: Slágermúzeum. 14.00: Kettőtől ötig... 17.05: Kölyökrádió. 17.30: Ötödik sebesség. 18.30: Popregiszter. 19.05: Vissza... 19.35: Mese-zene gyerekeknek. 19.50: Senki többet? Harmadszor! 21.05: Sikerlemezek CD-n. 21.55: Rólunk van szó! 22.00: Ez botrány? Bányai Gábor krónikája. 23.10: Sporthíradó. 23.20: Az élő népdal. 23.30: Gitármánia.

BARTÓK RÁDIÓ

9.10: Zenekari muzsika. 10.19: Így láttam Kodályt. 11.00: Helsinki Biennálé 1989. 11.46: Strausz Kálmán vezényel. 12.05: Operarészletek. 13.00: Toll és mikrofon. 14.00: A Berlini Filharmonikus Zenekar hangversenye. 15.30: Az óbudai Zeneházban. 16.05: Donizetti: Don Pasquale. Háromfelvonásos opera. 18.10: Elgar: Severni szvit. 18.30: Törd a fejed! 18.45: Utazás Matériába. 19.05: Angol társalgás kezdőknek. 19.20: Alapfokú német társalgás. 19.35: Beethoven összes zongoraszonátája. Közben: 20.15: Verses összeállítás. 20.35: A hangversenyközvetítés folytatása. 21.20: Évszázadok zenekari muzsikája. 22.11: Basszusáriák. 22.30: A magyarországi cigányok népzenéje. 22.55: Alternatív diszkó. 23.29: A hét zeneműve.

PÉCSI RÁDIÓ

5.55: Hajnaltól reggelig Dél-Dunántúlon. (6.30: Dél-dunántúli krónika – Tallózás Zala, Somogy, Tolna és Baranya megyei lapokból – Dél-Dunántúl útjairól – 7.30: Dél-dunántúli krónika – Időjárás – Ügyeletek hírei – 7.55: Eseményösszefoglaló. 8.00: Műsorzárás. 13.00: Szerbhorvát nyelvű nemzetiségi műsor. 13.45: Német nemzetiségi műsor. 14.30: A Pécsi Stúdió háromnyelvű szolgáltató és kereskedelmi műsora. 18.30: Szerbhorvát nemzetiségi műsor. 19.00: Magyar nyelvű hírek. 19.05: Német nemzetiségi műsor. 19.35: Műsorzárás.

TELEVÍZIÓ

MAGYAR TELEVÍZIÓ
TV 1.

8.58: Műsorismertetés. 9.00: Képújság. 9.05: Tévétorna nyugdíjasoknak. 9.10: A nyugdíjasnak sosics ideje. NDK tévéfilmsorozat. 9.35: A HÉT. 10.35: Delta. 11.00: Képújság. 16.30: Képújság. 16.38: Műsorismertetés. 16.40: Déli videóújság. 16.50: Hírek román nyelven. 16.55: Tizen Túliak Társasága. 17.40: Műsorajánlat. 17.45: Számadás. 18.00: Kalendárium 1990. 18.45: Reklám. 18.50: Esti mese. 19.00: Cimbora. 19.20: Reklám. 19.25: Közlemények. Műsorajánlat. 19.30: Híradó. 20.00: Reklám. 20.05: ...padam, padam, padam... – Zenés portré Kútvölgyi Erzsébetről. 20.55: Reklám. 21.00: Választási vitaműsor. 22.00: Panoráma. 22.45: Híradó 3.

TV2.

17.00: Képújság. 17.15: Tv2. Benne: Reklám – Riportok – Időjárás – Zene. 17.45: Mozaik. 18.00: Hétfőn hatkor. 18.25: Gyerekeknek. 18.46: Tv2. 19.00: Szimfónia. Francia tévéfilmsorozat. 10. rész. 19.50: Tv2. 20.00: Körzeti tévéstúdiók műsora. 20.55: Tv2. 21.00: Híradó 2. 21.20: Tv2. 21.30: Telesport. 23.00: Tv2. Napzárta.

MAI MŰSOR

JUGOSZLÁV TELEVÍZIÓ
1. MŰSOR

8.15: Műsorismertetés. 8.20: Tévénaptár. 8.30: Erdei rendezvények. 8.45: Gyermekműsor. 9.00: Iskolatelevízió. 10.30: Hírek. 10.35: Iskolatelevízió. 12.30: Hírek. 12.35: Műsorismertetés. 12.40: Elmulasztották – nézzék! 14.15: Hírek. 15.00: Éjszakai műsor. 17.00: Híradó I. 17.20: Oktatóműsor. 17.50: Erdei rendezvények. 18.05: Gyermekműsor. 18.20: Számok és betűk. 18.40: Rajzfilm. 18.45: Dokumentumprogram. 19.15: Rajzfilm. 19.30: Híradó II. 19.53: Időjárás. 20.05: B. Nusic komédiái. 21.10: Külpolitika. 21.40: Híradó III. 22.00: A mai sport ma. 22.05: Éjszakai műsor. 0.05: Hírek. 0.10: A keddi műsor ismertetése.

2. MŰSOR

16.40: Műsorismertetés. 16.45: Hírek. 16.50: Tévénaptár. 17.00: Gyermekműsor. 18.00: Zágrábi panoráma. 18.20: Zágráb és környéke műsora. 19.30: Híradó. 20.00: A sport világa. 20.50: Tévé-mix. 21.00: Harci sorsok. Filmsorozat. 21.55: Dokumentum-est. 23.15: A keddi műsor ismertetése.

OSZTRÁK TELEVÍZIÓ
1. MŰSOR

9.00: Hírek. 9.01: Sinha Moca. 9.30: Osztrák képek. 10.00: Iskolatévé. 10.30: Liebling ügyvéd esetei. 11.15: Határozott, de szívélyes. Film. 12.00: Mi vagyunk a legnagyobbak. 13.00: Hírek. 13.05: Jogi esetek. 13.35: Heti körkép. 14.00: Orchideák. 14.20: Batman. 14.45: Ház az Eaton téren. 15.35: Kum Kum. 16.00: An-tan-tenusz. 16.20: Mini színpad. 16.30: Vif-zack. 16.55: Mini tv-híradó. 17.10: Egyedül a vadonban. 17.35: Mini tudósítás. 17.55: Philipp, az egér. 18.00: Mi. 18.30: Fálcon Crest. 19.30: Tv-híradó. 20.00: Sporthírek. 20.15: Hétfői sport. 21.15: Hunter. Krimi. 22.00: Oldalpillantások. 22.10: George nővér meggyilkolása. Amerikai film. 0.25: Hírek. 0.30: Miami bűn. Krimi. 1.10: Hírek.

SKY EUROSPORT

6.00: Üzleti világhíradó. 6.30: Európai üzleti hírek. 7.00: DJ Kat Show. 9.30: Eurosport-étlap. 10.00: Atlétika. 11.00: Műkorcsolya vb. 12.00: Labdarúgás. 14.00: Forma–1. 16.00: Lovasshow. 17.00: Sí Világkupa. 18.00: Jégkorong – Nemzeti Jéghoki Liga. 20.00: Nemzetközi autó- és motorsport. 21.00: Micsoda hét! 22.00: Ökölvívás. 23.00: Jégkorong – Nemzeti Jéghoki Liga. 1.00: Body building. 2.00: Műsorzárás.

SUPER CHANNEL

7.00: Napkezdet. 8.00: Egyveleg. 16.00: Forró drót. 17.00: Hullámhosszon. 18.30: Kék éj, 19.30: Hírek, időjárás. 19.40: Időlánc. 20.00: Szupervakációk. 20.30: A környezet kilátásai. 21.30: Q. E. D. Riportok az orvostudomány vívmányairól. 22.00: Hírek, időjárás. 22.15: Vad tél. Természetfilm. 22.45: Thaiföldi panoráma. 23.15: A nagy korallzátony. 0.15: Hírek, időjárás. 0.30: Kék éj. 1.30: Időlánc. 1.40–7.00: Egyveleg.

TV 5-ÖS

16.05: Hírek. 16.17: 7-ről 7-re. 17.15: Esély a daloknak. 17.45: Főzőlecke. 18.00: Számok és betűk. 18.20: Inci-finci fantázia. 18.35: Pihenőidő. 19.00: Kalandos utak. 19.30: Hírek, időjárás. 19.40: Csillogó papíros. 20.00: Új Világ. 21.00: Thalassa. Tengeri magazin. 22.00: TV-híradó. 22.25: Időjárás. 22.30: Gros Mechant Show. A TV 5 Quebec-műsora. 23.30: Mille Bravos. Művészeti és színházi hírek. 24.00: Műsorzárás.

SAT1

6.00: Jó reggelt a SAT 1-gyel! 8.30: Hírek, időjárás. 8.35: Szomszédok. 9.00: Hírek. 9.05: Szeretethajó. 9.50: Utazási magazin. 10.00: Hírek. 10.05: Music News. 10.30: Ágyúgolyó futam. Amerikai játékfilm. 12.15: Szerencsekerék. 13.00: Tévétözsde. 14.00: Műsorelőzetes. 14.05: Pixi az égi kalukkfészekben. 14.30: Háztartási tudnivalók. 14.40: Szeretethajó. 15.30: Boldog napok. 16.05: Daniel Boone. Western. 17.00: Hírek, időjárás. 17.10: Szomszédok. 17.35: Ötletek természetbarátoknak. 17.45: Műsorelőzetes. 17.50: Édes méreg. Szórakoztató műsor. 18.45: Híradó. 19.05: Szerencsekerék. 19.50: Időjárás, hírek. 20.00: Törvető John, az orvostudor. 20.55: Hírek. 21.00: A szomszéd kertjének cseresznyéje. NSZK játékfilm. 22.35: A nap hírei, sport, időjárás. 22.45: Hírek és sztorik. 23.25: TV-tükör. 23.55: A kasztíliaiak. Amerikai–spanyol történelmi film. 1.25: Vallásos szemszögből. 1.30: Műsorelőzetes.

RTL

6.00: Tájékoztató az NDK-beli helyzetről. 6.25: Halló, Európa! Jó reggelt Németország! 8.30: Hírek. 8.35: Telebutik. 9.00: Hírek. 9.10: A Springfieldek története. 10.05: Játékshow. 10.35: Dr. Who. 11.00: Rajzfilm. 11.05: Mindig van egy holnap. Amerikai játékfilm. 12.30: Klasszikusok délidőben. 13.00: Telebutik. 13.30: Kalifornia klán. 14.15: A Springfieldek története. 15.00: Kedves Bill bácsi! 15.30: Játssz velünk! 15.40: Hírek. 15.43: Üzleti hírek. 16.00: Álarc. Rajzfilm. 16.30: A hatmillió dolláros férfi. 17.10: Játékshow. 17.45: Csillagtallér. 17.55: Hírek. 18.00: A doktor kórháza. 18.45: Híradó. 19.05: Időjárás. 19.15: A 214-es csendes-óceáni repülőszázad. 20.15: A főnök. Krimi. 21.05: Csata Midway-ért. Amerikai háborús film. 23.20: Hírek. 23.30: Kulturális magazin. 0.10: Férfimagazin. 0.45: Pankráció. 1.20: Aerobik. 1.20: Műsorzárás.

Közérdekű

Bisse községben március 18-án 10 órai kezdettel a II. világháborúban elesett katonáink emlékére ünnepélyes megemlékezést, koszorúzást, emléktábla elhelyezést tartunk. Szeretettel várunk minden közeli, távoli hozzátartozókat, barátokat. Bisse község lakossága.

NYELVTANFOLYAM

A Pollack Mihály Műszaki Főiskola Nyelvi Tanszéke, angol anyanyelvű szaktanárok vezetésével az alábbi tanfolyamokat indítja április hónapban: I. Intenzív, speciális kurzus „Business English" tárgyalási, üzleti nyelv – haladó, középhaladó szintű nyelvismerettel rendelkező szakembereknek. (10 hetes, 60 órás). II. Intenzív nyelvvizsgaelőkészítő (10 hetes, 60 órás), társalgási tanfolyamok (10 hetes, 40 órás) kezdő, középhaladó és haladó kislétszámú csoportok részére. Jelentkezés: március 19-től 29-ig. PMMF Pécs, Rákus u. 2., 104-es szoba. Telefon: 24-277/145.

Gépírást oktató tanfolyam indul titkárnői berendezések kezelésével a KISZOV székházában. Érdeklődni: a 18-858-as telefonon.

Áramszünet lesz március 14-én 8–12 óráig Pécs-Vasas Szövetkezet utca, Liget utca, Nevelők utca, Puskás Tivadar utca, Iskola köz által határolt területen.

Áramszünet lesz f. hó 13-án és 14-én 8–15 óráig Patacson a Szentmiklós és Forrás dűlőben.

Holnap, kedden

TPA-bemutató

A Központi Fizikai Kutató Intézet

a PÉCSITERV-nél (Pécs, Rákóczi út 1.)

bemutatja számítógépes rendszereit.

Grafika – CAD – tranzakció – hálózat, PC is.

MELEGSZENDVICSEK

HAMBURGEREK

ÜDÍTŐK, KÁVÉ

MÁRCIUS 12.-TŐL

ÉJJEL-NAPPAL

APOLLÓ ÉTELBÁR A KOSSUTH MOZINÁL

LAKÁS-INGATLAN

DR. PADOS

INGATLANKÖZVETÍTŐ IRODA

PÉCS, DÉRYNÉ u. 47. TEL: 27-917

Eladó 1,5 szobás, összkomfortos lakás Kertvárosban, Ilku Pál u. 33., VII. em. 21. Készpénz. Érdeklődni ugyanott.

3 szoba, összkomfortos, 70 m²-es, földszinti, erkélyes OTP-lakás Kertvárosban eladó. Tanácsi kisebb csere is érdekel. Ilku Pál u. 43., fszt. 1. Telefon: 41-633.

ALBÉRLETKÖZVETÍTÉS, INGATLANKÖZVETÍTÉS, SZERZŐDÉSEK ELKÉSZÍTÉSE.
Pécs, Teréz u. 5.
9–12 óráig: 22-845.

Eladó II. emeleti, 2,5 szobás, tehermentes, OTP-s, telefonos öröklakás garázzsal vagy külön-külön is Alkotmány u.-i totózó-lottózó mellett. Tel.: 31-773. 17 óra után.

Belvárosi üzlet KIADÓ. „VENDÉGLÁTÓS" jeligére a Hunyadi úti hirdetőbe.

Siklós, Csukma-dűlő 96-ban pince, présház, lakható szoba, garázs, köves út mellett eladó. Villany, ciszterna van. Ugyanitt Z-s rendszámú, 1200-as Zsiguli, felújított motorral, eladó. Érdeklődni: Matty, Kossuth út 33., egész nap.

Felújított, uránvárosi, 2 szoba, összkomfortos, tanácsi lakásomat elcserélném kisméretű, 1,5 szobásra vagy 1 szoba, hálófülkés, tanácsira. Gázfűtés lehet, telefon szükséges. „Március 247513" jeligére a Sallai utcai hirdetőbe.

Garázst bérelnék Kertvárosban, hosszabb időre. Érdeklődni: 29-105, az esti órákban.

Mohács, Eötvös u. 21. számú 3 szoba, összkomfortos, 200 m² lakóterületű családi ház eladó, 150 négyszögöl kerttel. Irányár: 1,7 millió Ft. Érd.: naponta 17 órától a fenti címen.

Ház eladó. Bogád, Kossuth u. 24.

Ipari tevékenységre is alkalmas bolgárkertészet, 3 szobás családi házzal eladó a Kisállomástól délre a Sport utca végén, illetve 2 lakásra elcserélném. Gazdálkodásra, állattartásra alkalmas. Érdeklődni: Alkotmány utca 40., IV. 63. Szalai. 16 órától.

Déryné utcai társasházban épülő 36 m²-es lakás, P 126-os, 90-es kiutalás átadó. Érdeklődni: Pécs, Bajcsy-Zs. 10., II/6.

Elcserélném meszesi 2 szobás, felújított, gázfűtéses tanácsi lakásomat 2 és félszobás tanácsira (Uránváros–Szliven) környék előnyben. Érdeklődni: Tel.: 14-028.

Eladó 2,5 szobás OTP öröklakás a Rózsadomban. Érdeklődni: Pécs, Illyés Gy. u. 38., II/7. Rétháti Zoltán, 17 óra után.

Szentlőrincen 3 szobás családi ház 220 □-öl területen, gazdálkodásra alkalmas melléképületekkel eladó. Szentlőrinc, Váci u. 17.

Szigetvár, Aradi u. 14. számú kis családi ház eladó. Érdeklődni: Szigetvár, Munkás u. 13.

Eladó félkész családi ház, gazdasági épülettel + anyaggal. Elend, Petőfi u. 13. Érdeklődni: Kertváros, Gyöngyös u. 13. 1/2. Kraft.

Szentlőrincen kertes, központi fűtéses, garázsos családi ház eladó. Érdeklődni: Szentlőrinc, Váci M. u. 12.

Hosszúhetényben főúthoz közel, szép fekvésű, hiánymentes fiatal szőlő, présház, pince, szoba, kamra felszereléssel együtt igényesnek eladó. Érdeklődni: Fő u. 100. Bármikor.

Eladó rózsadombi 54 m²-es OTP öröklakás. Pécs, Illyés Gyula út 42. Fszt. 1. Kovács.

Mohács, Eötvös u. 21. számú 3 szoba, összkomfortos, 200 m² lakóterületű családi ház eladó, 150 négyszögöl kerttel. Irányár: 1,7 millió Ft. Érd.: naponta 17 órától a fenti címen.

Siklóson 600 -öl szántó eladó. Szőlőgyümölcs telepítésére alkalmas. Érdeklődni: Siklós, Hajdú I. u. 7/B. Takács.

Boda centrumában az autóbuszgarázsnál házhely eladó. Kút, villany, gyümölcsös van, mellette 600 négyszögöl kert külön is eladó. Érdeklődni a 25-496-os telefonszámon.

Pécshez 10 km-re, Szemelyben 300 □-öl hagyományos művelésű szőlő betegség miatt eladó. Szemely, Arany J. u. 6.

1560 m² területű, lugasrendszerű szőlőmet gyümölcsfákkal hozzáértő személynek megművelés céljából díjmentesen, vagyis megegyezés szerint átadnám. Érdeklődni: Leksz Tibor Pécs, Szőlő u. 54. (Susogó udvarában).

Orfű központjában 300 négyszögöles családi ház építési telket tervrajzzal – engedéllyel elcserélném új Ladára vagy újszerű nyugati gépkocsira. „Mielőbb 247536" jeligére a Sallai utcai hirdetőbe.

Erzsébeti Hegyen oportó lugasszőlő 400 négyszögöl eladó. Érdeklődni: Szentdénes, Kossuth L. u. 19.

2 szobás, belvároshoz közeli családi házat központi fűtéssel nagy garázzsal elcserélném belvárosi, nagyméretű, telefonos tanácsi lakásra + kp. kérés. „Mielőbb 247533" jeligére a Sallai utcai hirdetőbe.

Cserkút, József A. u. 9. számú családi ház 700 gyümölcsössel betegség miatt eladó.

Másfél szobás lakást vennék kizárólag OTP-törlesztéssel, és csak Rózsadombon, garzon is érdekel. „Sürgős 247564" jeligére a Sallai utcai hirdetőbe.

37 m²-es Szilágyi D. utcai öröklakást, belvárosi nagy tanácsira cserélnék. Telefon: 27-211.

Keszthelyen 73 m²-es, 3 szobás, étkező-konyhás, 2 erkélyes lakás eladó. Aradvári, Keszthely, Balogh F. u. 1/b. Telefon: 12-600.

Kölkeden 3 szobás ház gazdasági épületekkel nagy telekkel eladó. Érdeklődni: Kölked, Rákóczi u. 11.

Mohács, Vásárhelyi P. u. 9. sz. alatt két szoba összkomfortos, garázsos lakás sorházban eladó.

Pellérdi szőlőhegyen 206 □-öl hagyományos szőlő eladó. Rendkívüli fizetési kedvezmény. Süllyesztős Singer varrógép ugyancsak eladó. 26-172-es telefon. 18 óra után.

Mohács, Vágóhíd u. 7., 3 szoba, komfortos családi ház eladó. Irányár: 600 000 Ft.

52 m²-es, összkomfortos OTP-öröklakás, szeptemberi költözéssel, fizetési könnyítéssel eladó. Ugyanitt gyódi, 400 négyszögöl szőlő is. Enyezd u. 28., fszt. 3.

Eladó 1000 m²-es vendéglátóegység, bővítési lehetőséggel. „Pécs közelében" jeligére a Hunyadi úti hirdetőbe.

1066 m² szőlő, új présházzal, a diósviszlói szőlőhegyen eladó. Érdeklődni munkaidőben a 10-227-es telefonon.

1,5 szobás, szövetkezeti házfelügyelői lakásomat elcserélném összkomfortos garzonra, sima csere. Dr. Veress E. u. 1/B.

Liptód, Kossuth u. 54. számú, 4 szoba, komfortos családi ház gazdasági épületekkel eladó.

Eladó 2 szobás, gázfűtéses, garázsos, kertes családi ház. Érdeklődni: Pécs, Dobó István u. 10.

Elcserélném telefonos, Rókus utca X. emeleti 2,5 szobás lakásomat kertes családi házra. „Minden megoldás érdekel 6865" jeligére a Hunyadi úti hirdetőbe vagy a 28-515-ös telefonon.

Eladó! 3 szobás, családi ház garázzsal + 650 □-öl szántóföld a főútvonal mellett. Érdeklődni: Nagyárpád, Kultúrház u. 10.

Eladó vagy pécsi lakásra, családi házra cserélhető kétszobás, komfortos szigetvári családi ház. Érdeklődni: Pálfy, Szigetvár, Zrínyi tér 3/A. Piac, autóbusz- és vasútállomás a közelben.

Fonyódligeten vízhez közel kisebb nyaralót vennék vagy mohácsi lakásra cserélnék. Pécs, 29-265. 16 óra után.

Elcserélném kertvárosi 3 szobás, tanácsi lakásomat két kisebbre 1 és 2–2 1/2 szobásra, ha kell ráfizetéssel is. Érdeklődni: 10-063-as telefonon vagy „Sürgős 37335" jeligére a Hunyadi úti hirdetőbe.

Azonnal beköltözhetően eladó: Pécs, Krisztina tér I. em. (47 m²-es) szövetkezeti lakás: 35-035. Nagykozári 440 □-öl zártkert, rajta hétvégi faház, kapáló, kaszáló: 35-035.

Nagynyárád, Petőfi út 5. szám alatti családi ház eladó. Érdeklődni: Budai N. A. u. 17. Linder.

Elcserélném tanácsi másfélszobás, 36 négyzetméteres, összkomfortos lakásom nagyobb másfelesre vagy 1 szoba, összkomfortosra 40 négyzetméter felett. Erkély legyen, megegyezünk. Ifjúság u. 3/b. V em. 16/a. Pallago.

Eladó: 300 -öl fiatal szőlő. Érdeklődni: Hosszúhetény, Petőfi u. 28.

ADÁS — VÉTEL

Gázkazán, Kombi FEG, 1 éves, eladó + 2 db 200-as radiátor. Telefon: 33-923.

Pianinót vennék sürgősen. Tel. este 6 óra után: 35-278.

Volkswagen „bogár" 1,5 éves motorral eladó. Építők u. 4/A. III. 10.

Dácia szgk. betegség miatt eladó. P. Fiat 126-os önindító eladó. Pécs, Felsőbalokány u. 27.

NB. 33 méhcsalád eladó. Tel.: 27-960.

Eladó gáztűzhely palackkal, gyalupad, mosógép, szovjet barkácsgép. Pécs, Bálics; út 56/C. Telefon: 35-712.

A – Z HASZNÁLTCIKK
Háztartási gépeket, tévéket, videókat, híradástechnikát KÉSZPÉNZÉRT adok-veszek.
Pécs, Kertváros, Hajdu Gy. u. 46.

Figyelem! Pécsett, a Gyöngy u. 20. alatt újra megindult a réz- és alumínium-átvétel magas áron.

Magyar és külföldi bélyegsorozatok, blokkok, kilós áruk, motívumbélyegek állandóan kaphatók árengedménnyel. Hiánylisták kiegészítését vállalom. Keresek régi képeslapokat, levélborítékokat, gyűjteményeket. Délelőtt! Pécs, Sallai u. 28. Telefon: 28-906.

Figyelem! Színesfémet vásárolok, vörösréz 70 Ft, sárgaréz 40 Ft, alumínium 30 Ft. Kisbalokány dűlő 8.

Húshibrid és Tetra–h előnevelt csibék megrendelhetők. Telefon: 21-698.

Figyelem! Színesfémet veszek a legmagasabb áron mindennap. Siklós, Postaszállás 15., a pálinkafőző.

Építkezők! Szalufa 1–8 m-ig, léc eladó. Diófa ételbár, Előre u. 4. Telefon: 11-149. Érdeklődni 15 órától.

PB-s 1200-as Lada friss műszakival eladó. Irányár: 120 000 Ft. Érdeklődni: Vajszló, Batthyányi u. 70.

UD-s 1200-as Zsiguli, 1300-as motorral, friss műszakival eladó. Érdeklődni 18-tól 21 óráig a 28-829-es telefonon.

DM 79-36 forgalmirendszámú Trabant eladó. Érdeklődni: Szigetvár, Alkotmány tér 50. 15.30 után vagy előtte a 70/12-050 telefonon Mihádék Jánosnál.

Új Lada Combit Lada Samarára cserélek. Pécs, Páfrány u. 31. V/3.

Új, nagy teljesítményű barkácsgép eladó. Pécs, Borbála u. 41.

1991-re visszaigazolt Skoda-kiutalás eladó. Tel.: 17-853.

Önjáró szalagfűrész, kombi gyermekágy eladó. Borjád, Arany J. u. 14.

Volvó 244 DL, 2000 cm³, benzines, 8 éves, megkímélt állapotban eladó. Érdeklődni: 32-653 telefonon.

Eladó 4 db piros, karfás fotel újszerű állapotban. Uránváros, Dr. Veress Endre u. 1/A, I. e. 5. Telefon: 17-740.

Biogiliszta, szaktanácsadással és termékvisszavásárlási szerződéssel eladó. OTP lehetséges. Érdeklődni: Kémes, Vértanúk u. 69.

Keresek megvételre mély- és ülőkocsit, kiságyat, járókát, etetőszéket, biztonsági autóülést, kerékpárt és újszerű gyermekholmit. Érdeklődni: Sarohin u. 39., HOLMI, vagy 41-613, napközben.

Bp. 15 014 sorszámú, 1992-re visszaigazolt Lada Samara kiutalás eladó. „130 000" jeligére a Hunyadi úti hirdetőbe.

DK-s forgalmi rendszámú Skoda 120 GL személygépkocsi extrákkal, igényesnek eladó. Érdeklődni a 82-379 telefonon az esti órákban.

Opel Rekord karosszéria, 1500-as motorral, és az összes felújított alkatrésszel együtt eladó. Érdeklődni: Pécs, Pintér I. u. 32.

37 cm képátlójú, távirányítós, színes televízió eladó, illetve videóra cserélhető. Érdeklődni: Pécs, Port J. u. 15. III/11. 18 óra után.

Halálozás

Mély fájdalommal tudatjuk mindazokkal, akik ismerték és szerették, hogy szeretett férjem, édesapám, testvérünk, vőm és kedves rokonunk,

SELMI LÁSZLÓ
ny. villanyszerelő,
volt MÁV-ellenőr,

hosszú és mérhetetlen szenvedés után 52 éves korában, 1990. február 15-én elhunyt. Hamvasztást követő búcsúztatója és temetése a pécsi központi temető kápolnájában március 14-én de. fél 11 órakor lesz. A gyászoló család.

Fájó szívvel tudatjuk, hogy

BODA DEZSŐ

életének 70. évében elhunyt. Hamvasztás utáni búcsúztatása március 14-én 15 órakor lesz a komlói temetőben. Autóbusz 14.30-kor indul a Sallai utca 18-as számú ház elől. Megáll az Eszperantó és Zrínyi téren is. A gyászoló család.

Fájó szívvel tudatjuk, hogy

ÖZV. SÁNTA ANDRÁSNÉ

február 8-án elhunyt. Hamvasztás utáni búcsúztatása március 14-én 2 órakor lesz a pécsi központi temetőben. Gyászoló unokái.

Mély fájdalommal tudatjuk, hogy szeretett édesapánk, apósom, nagyapám, testvérünk és rokonunk,

BAKÓ KÁLMÁN

63 éves korában váratlanul elhunyt. Utolsó útja március 14-én fél 3 órakor lesz a pécsi központi temetőben. A gyászoló család.

Mély fájdalommal tudatjuk, hogy szeretett édesanyám, apósom, nagymama és nászasszonyom

FÖLDVÁRI MIHÁLYNÉ
sz. Kelemen Anna,

életének 66. évében hosszan tartó betegség után elhunyt. Hamvasztás utáni búcsúztatása március 14-én 13 órakor lesz a komlói temetőben. Autóbusz 12.30 órakor indul a Sallai u. 9. sz. ház elől. A gyászoló család.

Fájó szívvel tudatjuk, hogy

NAGY LÁSZLÓ

életének 50. évében elhunyt. Hamvasztás utáni búcsúztatása március 13-án 12 órakor lesz a komlói temetőben. A gyászoló család.

Fájó szívvel tudatjuk, hogy szeretett édesanyám, anyósom, nagymamánk és dédusom,

ÖZV. BAJUSZ SÁNDORNÉ
Krocker Katalin

rövid szenvedés után elhunyt. Temetése 1990. március 14-én 12 órakor lesz a pécsi központi temetőben. Gyászoló Kása család.

Fájdalommal tudatjuk, hogy

ÖZV. STANKOVICS MIKLÓSNÉ
sz. Gábor Mária

pécsi lakos, hosszantartó betegség után 57 éves korában elhunyt. Temetése március 13-án fél 1 órakor lesz a pécsi központi temetőben. A gyászoló család.

Fájó szívvel tudatjuk, hogy

ÖZV. SOMOGYI ISTVÁNNÉ

életének 93. évében csendesen elhunyt. Hamvasztás utáni búcsúztatása március 14-én de. 10 órakor lesz a pécsi központi temetőben. A gyászoló család.

Fájó szívvel tudatjuk, hogy szeretett férjem, édesapánk, testvérünk, sógorunk és kedves rokonunk,

ZSOLNAI JÁNOS

életének 39. évében váratlanul elhunyt. Hamvasztás utáni búcsúztatása március 14-én 14 órakor lesz a komlói temetőben. Autóbusz a Tanácsköztársaság u. 10. sz. ház elől 13.15 órakor indul. A gyászoló család.

Köszönet

Ezúton köszönöm meg drága jó férjem,

PINTÉR JÓZSEF

temetésén megjelent rokonoknak, barátoknak, munkatársaknak, szomszédoknak, hogy jelenlétükkel az iránta érzett szeretetüket, megbecsülésüket mégegyszer kifejezték, fájdalmamat enyhíteni igyekeztek. Gyászoló felesége.

Hálás szívvel mondunk köszönetet rokonainknak, ismerőseinknek, szomszédoknak, kollégáknak, akik felejthetetlen testvérünk,

PÁPA EMÍLIA,
ny. tanítónő

temetésén részt vettek, koszorúkkal, virágokkal fejezték ki együttérzésüket. Külön köszönet az Ozorai Általános Iskola Nevelőtestületének, a régi tanítványoknak, akik utolsó útjára elkísérték szeretett testvérünket. Gyászoló testvérei.

„STOP" Gépjármű vétel–eladás! 8–16-ig. Tel.: 31-443. Engels út 211.

VEGYES

Eltűnt február 28-án az Anna u. 20. fszt. 2. alól 6 hónapos terrier szuka kiskutyám. Fültetoválás száma: 65 789. Veszettség ellen még nem volt beoltva! Kérem, sürgősen hozzák vissza!

TV-JAVÍTÁS HELYSZÍNEN.
Telefon: 17-668.
Németh Lajos.

Varrógép-, írógépjavítás. Pécs, Kossuth L. u. 43. Tel.: 25-569. Vidékre is megyek.

Festés utáni takarítást, piperetakarítást, valamint kárpit-, szőnyegtisztítást rövid határidőre vállalok. Tel.: 25-585. BANKNÉ.

Kárpitozott bútorok felújítását vállalom. Gyenis kárpitos. Telefon: 26-476.

Automata mosógépek, centrifugák és villanybojlerok javítását vállalom. Telefon: 28-189.

Épülettervezés, szakértés. Tel.: 35-887.

A Kossuth téri telefonfülkében felejtett pénz 10%-át ajánlom fel a becsületes megtalálónak. Jelentkezzen a 29-398-as telefonon.

KENGURU FIX, BILLENCS KONTÉNERES TEHER 1-10 T. TEL: 29-359

Szőnyegek, bútorkárpit speciális gépi tisztítása nyugati vegyszerekkel. Garancia! Telefon: 34-821.

Festés, mázolás, tapétázás árkedvezménnyel. Tel.: 25-706. Közületeknek is.

1-10 t TEHERTAXI MOBIL 32 – 392
Fix • Billencs • Konténeres
Darus • Avia billencs

Fregoli, panelfúrás, szögbelövés. Megrendelésre: lakberendezési tárgyak felszerelése. Telefon: 28-094. Roczkó.

Fregoli fából, műanyagból, szögbelövés, panelfúrás, előszobafal, cipőtartó méretre és több színben megrendelhető a 11-166-os telefonon, Várhelyi.

Áruszállítás, költöztetés engedménnyel. 35-296 nappal, 33-848 18 óra után.

Háztartási gépek javítása, bojlerek cseréje, vízkötelenítés, hőtárolós kályhák karbantartása. Makay, 31-443.

HOMOK FÖLD SÓDER 35-296

„CSIKI-CSUKI" zárjavító szolgálat! Mindenféle nyílászáró szerkezet szerelése, biztonsági zárak beépítése. Telefonügyelet: 24-897. Cserepes.

Helyesírás, nyelvhelyesség korrepetálását vállalom. Szaktanár. Érdeklődni: 22-820.

AUTÓMENTÉS
Tel.: 28-408.

„LUCIFER" Társkereső Szolgálat házastársat, élettársat és szabadidőpartnert közvetít maximális diszkrécióval. Válaszborítékkal kérje tájékoztatónkat. 7632 Pécs 18., Pf., 16.

Korona Tehertaxi 10-351

Szippantóautót egész évben üzemeltetnék. Telefon: 72/26-347.

VIZUMOT EURÓPÁBA
Pécs, Teréz u. 5.
Tel. 9–12 óráig: 22-845.

Televízió-antennaszerelés 2 év garanciával, villámvédelemmel, vidékre is. Esetleg meglévő anyagot beszámítok. Telefon: 29-886.

KÖLTÖZTETÉS.
Bútor-, zongora-, puncélszekrény-szállítás.
Tel.: 22-857.

AZ ORSZÁGOS KERESKEDELMI ÉS HITELBANK RT.
önállósodó komlói bankszervéhez

fiókvezetőt keres

Pályázni lehet:
- felsőfokú szakirányú végzettséggel rendelkező,
- legalább 5 éves banki, vagy pénzintézeti-pénzügyi vezetői gyakorlattal rendelkező személyeknek,
- legfeljebb 40 éves életkorig.

A pályázatokat az ORSZÁGOS KERESKEDELMI ÉS HITELBANK RT. Pécsi Fiókjához, Kovács László igazgató részére kell eljuttatni (Cím: Pécs, Széchenyi tér 9. Pf.: 260.) 1990. április 1-jéig.
Pályázati döntés és a munkakör betöltése április 30-ával esedékes.
A pályázatokat bizalmasan kezeljük.

KERESKEDELMI BANK RT.
K&H BANK

Ahol a pénz dolgozni kezd!

mozaik

Alaptól a tetőig!

- Kő,
- beton,
- tégla,
- cserép,
- palló,
- faanyag,
- nyílászárók,
- csempék,
- burkolók.

Mindent egy helyen!

Vajszlói telep,
Fehér téglagyár, a sellyei úton.
Telefon: Vajszló 38.

PÉCSI AGROKER ÁRUHÁZ

KISKERTTULAJDONOSOK FIGYELMÉBE AJÁNLJUK:

fémzárolt vetőburgonya:
- rubina
- cleopátra
- murilló
- kifli
- desire

vírusmentes miniburgonya
- desire
- gülbaba

Széles választékkal várjuk vetőmagosztályunkon.

Pécs, Közraktár u. 7/A.
Tel.: 72/11-682,
11-459.

A SELLYEI MEZŐGAZDASÁGI SZAKMUNKÁSKÉPZŐ ÉS MUNKÁSTOVÁBBKÉPZŐ INTÉZET

(Sellye, Zrínyi M. u. 2.)

pályázatot hirdet az intézet

gazdasági vezetői

munkakörére.

- A gazdasági vezető feladata az intézet pénz- és gazdasági ügyeinek irányítása.
- A gazdasági vezető 1990. április 1-jétől 5 éves, határozott időtartamra nyerhet megbízást.
- A munkakör betöltéséhez mérlegképes könyvelői képesítés és 10 éves gyakorlati idő szükséges.
- Díjazás: költségvetési szervekre irányadó bértáblázat szerint.

A pályázat 1990. március 20-ig nyújtható be az intézet igazgatójához.

A pályázathoz csatolni kell: részletes önéletrajzot, iskolai végzettséget tanúsító okirat másolatát, erkölcsi bizonyítványt (3 hónapnál nem régebbit).

„Nem tartok retorziótól"

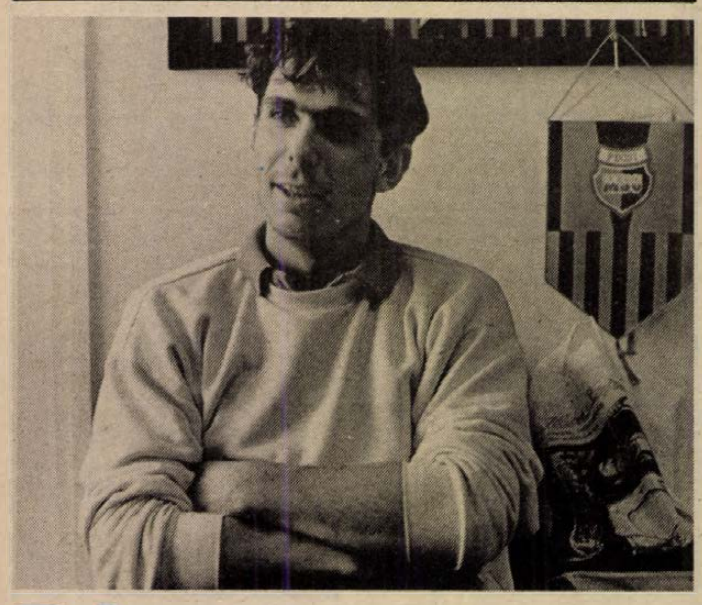

Bérczy perli a PMSC-t

190 ezret követel

– Voltál már életedben bírósági épületben?

– Persze.

– És tárgyaláson?

– Mint tanú.

– Most pedig felperesként leszel, hiszen perled a PMSC-t.

– Igen.

– Mit követelsz?

– Százkilencvenezer forintot, amivel tartoznak. Ez a PMSC-vel 1986 nyarán megkötött szerződésem szerint magától értetődően megjár nekem.

– Miért?

– A szerződésemben egyértelműen rögzítettük, hogy a klub az érvényben lévő jogszabálynak megfelelően a lehetséges legmagasabb összegű vissza nem térítendő lakásvásárlási támogatást fizeti részemre 1989. december 31-i határidőre. Erre a PMSC 60 ezer forintot kifizetett nekem, csakhogy még 190 ezer járna.

– Mire fel?

– Igaz, hogy amikor aláírtuk a papírt, a jogszabály maximum 60 ezer forint kifizetését tette lehetővé, azóta azonban az AISH elnöke 1988 őszén módosította az eredeti szabályozást, attól kezdve 250 ezerben maximálta a lakásvásárlásra adható, vissza nem térítendő támogatás összegét.

– Van egyébként lakásod?

– Tavaly vettem egy másfél szobás kertvárosit.

– Hogy jutott eszedbe ügyvédhez fordulni?

– Tavaly ősszel sok-sok, jogban jártas embert végigkérdeztem, míg a régi ismerőshöz, az ügyvédhez fordultam. Aki azóta már be is adta a keresetlevelet a Pécsi Városi Bíróságon, úgyhogy lesz per.

– Nem félsz, hogy betartanak neked a per miatt a PMSC-nél?

– Nincs veszteni valóm, nem tartok retorziótól. Úgy érzem, nem fújnak rám a vezetők emiatt.

– Garami sem?

– Ő kimondottan igazat ad nekem, ez is bátorított, hogy megindítsam a pert.

– És mit szóltak hozzá a játékostársak?

– Nem úgy ez különösképpen a csapaton belül, ennek örülök is.

– Ha kevesebbet adna 190 ezernél a klub, abba belemennél?

– Nem. Ragaszkodom a 190 ezerhez. Elszomorít, hogy ennyit nem érek meg a PMSC-nek. Rugalmasabban is kezelhették volna a kérésemet. Hidd el, nem hiányzik nekem a pereskedés.

– Nem vagyunk megsértődve, hogy Bérczy perel bennünket – mondja Mérei László szakosztályigazgató. – Nem tekintjük a játékos lépését barátságtalan gesztusnak, a kapcsolatunkat ez nem rontja meg. Bérczy Balázs sportmunkatársi szerződése a klubbal 1986. január elsején köttetett. Akkor a vissza nem térítendő lakásvásárlási támogatás maximum 60 ezer forint volt. Amikor Bérczy a lakásvásárlását 1989-ben bejelentette, ez az összeg 250 ezerre módosult. Az értéknövekedést irreálisan magasnak tartottuk. Jogi szakértők szerint ilyen szerződések esetében a maximális összeg kifizetésére szerződésmódosítással kerülhet sor. A labdarúgó szakosztály és Bérczy között (az 1986. január elsejétől 1990. június 30-ig szóló szerződés alapján) 1989. december 19-én létrejött egy megállapodás arról, hogy a PMSC 60 ezer forint vissza nem térítendő lakástámogatást fizet, ez megtörtént. Nagyobb összeg kifizetését csak a szerződés módosításával látjuk lehetségesnek. Jelenleg is tárgyalunk a szerződés meghosszabbításáról. Nem akarunk nyerészkedni, de nekünk a játékos érdekei mellett a klub érdekeit is képviselnünk kell. Ha nem tudunk egyezségre jutni, akkor állunk a per elébe. Végezetül hangsúlyozni szeretném, hogy a szakosztályban Bérczy megbecsülésben részesül, ő is tett a klubért, a klub is tett ő érte. A jövőben is ilyen kölcsönösségi alapon szeretnénk vele együtt dolgozni.

*

A PMSC-nél biztosak abban, hogy Bérczy nem fog leállni, bárhogy is alakuljon a bírósági ügye. Különben is, ez el fog húzódni annál is inkább, mivel utánajártunk: Bérczy ügyvédje múlt péntek estig a pert még nem indította meg.

Horváth László

Kosárlabda

A hazaküldöttek jártak jól

Dunai Kőolaj–PVSK 89-77 (47-40)

NB I., férfiak. Pécs, városi sportcsarnok, 100 néző. V.: Faidt. Péter Gy. PVSK: Füzy (12), Marijanovics (13), Szamosi (2), Káldy (4), Czigler (12). Csere: Richter (3), Hoffmann (9), Nagy L. (18), Bozi (4), Ilcsik (4). Edző: Rab Gyula.

Ha már a kezdés előtt a játékosokat bemutatták, megtehették volna ezt a nézőkkel is, ez sem vett volna sok időt igénybe, annyira kevesen voltak.

Amikor 5 és fél perc alatt csak két pontot dobott a PVSK, s a vendégek 18-2-re elhúztak, már sejteni lehetett valamit. Aztán hangyaszorgalommal, apránként följött a PVSK, az első félidőben két pontra meg is közelítette az olajosokat, de ennél közelebb már sohasem került hozzájuk. Ráadásul Faidt játékvezető kinézte magának a szünetben reklamáló Marijanovicsot, akit aztán hamar ki is pontozott. Ezt kifogásolta két néző, ki is vezettette őket Faidt. Percekig állt a játék, ez teljesen kizökkentette a vasutasokat, megint jócskán elment a Dunai Kőolaj. Annyira, hogy azt már nem lehetett behozni.

Meglepetés a javából! Szétesően, temérdek hibával, kevés mozgással játszott a PVSK, nem is lehetett más belőle, mint vereség. Alighanem a mellény is nagy volt, ez most visszaütött. Az abszolút esélytelen csapat rászolgált a győzelemre.

Faidt játékvezető nem volt a pécsiekkel, de rá nem lehet fogni a balsikert.

Igaza van annak, aki azt mondta: azok jártak jól, akiket a bíró hazaküldött. Így legalább nem kellett végigszenvedniük a mérkőzést...

A Dunai Kőolaj legjobb dobói: Kaszás (21), Márton (15), Perunicsics és Dani S. (14–14) voltak.

Rab Gyula: – Egy-két játékosom 18 mérkőzés után már azt hitte, hogy vége a bajnokságnak. Ez meg is látszik a csapat hozzáállásán.

H. L.

Petárdák, füstbombák, rongálás

Félbeszakadt mérkőzés

Vácott randalíroztak a ferencvárosi szurkolók

Az 1990. március 10-én Vácott lejátszott Váci Izzó–Ferencváros NB I-es bajnoki labdarúgó-mérkőzés félidejében a ferencvárosi szurkolók egy része letörte az állóhelyi szektorokat elválasztó csőkorlátot, majd a biztonsági célokat szolgáló, közel 2 méter magas drótkerítést pedig – az a nézőteret a pályától választja el – ön- és közveszélyes módon megbontotta, letaposta. A szurkolók a futópályára – a bejáratnál alkalmazott rendezői ellenőrzés ellenére – petárdákat és füstbombákat dobáltak be. A nézők pályára való behatolását a rendőrkordon akadályozta meg. A félbeszakított mérkőzés folytatását a játékvezető csak a rendőri intézkedés után engedélyezte.

A ferencvárosi szurkolók mintegy 150 tagú csoportja a találkozó után Vác-alsó vasútállomáson kövekkel dobálta meg a drukkereket biztonsági okokból kísérő rendőröket. Az egyre agresszívebbé váló támadást a rendőrség gumibot használattal hárította el.

A mérkőzésről és az azt követő eseményekről videofelvétel készült. A garázda cselekményeket elkövetők felkutatására ennek alapján intézkedtek, a Pest Megyei Rendőrfőkapitányság nyomozást rendelt el csoportosan elkövetett garázdaság, valamint rongálás miatt ismeretlen tettesekkel szemben.

Az ORFK nyomatékosan felhívja az egyesületek figyelmét a mérkőzések hatékonyabb rendezői biztosítására. A Ferencváros találkozóit kísérő, nemkívánatos jelenségek megelőzésére kapcsolatba lép az FTC labdarúgó-szakosztályával és Baráti Körével annak érdekében, hogy azok tegyenek konkrét lépéseket az egyesület tekintélyét is romboló randalírozók, rendbontók megfékezésére.

A rendőrség a továbbiakban az ilyen cselekmények megakadályozása érdekében kellő szigorral lép majd fel, és minden törvényes eszközt igénybe vesz a közrend biztosítására.

RÖVIDEN

● **Bonn:** A labdarúgó Bundesliga 24. fordulójában, szombaton negatív nézőcsúcs született: 151 700 néző látta a mérkőzéseket, ami 16 855-ös átlagnak felel meg. Ebben a bajnokságban ilyen kevesen még nem mentek ki bajnoki mérkőzésekre az NSZK-ban...

A góllövőlista élcsoportja: 13 gólos: Andersen (Frankfurt), 11 gólos: Kuntz (Kaiserslautern), Wohlfarth (Bayern München), Walter (Stuttgart).

● **Cosford:** Az évad legjobbjával (7.43 mp) nyerte a 60 m-es gátfutást Colin Jackson a brit nemzetközi fedettpályás atlétikai bajnokságon. A 110 m-es gátfutás szabadtéri Európa-csúcs tartója, az amerikai Greg Foster eredményét múlta felül 3 századmásodperccel.

● **Grenoble:** Hatalmas meglepetést hozott a negyedik alkalommal megrendezett rúdugrók Mesterek Tornája. A francia Philippe Collet 594 cm-es remek eredménnyel, országos csúccsal győzött, maga mögé utasítva a szám két szovjet klasszisát, a világcsúcstartó Szergej Bubkát (590) és a fedettpályás világbajnok, Rogyion Gataulint (575). (Bubkán és Gataulinon kívül eddig még senki sem tudta átugrani a 6 métert.)

Bubka egyébként kétszer megpróbálkozott a hatméteres magassággal, sőt, a fedettpályás világcsúcsot jelentő 604 centin is volt egy kísérlete – de próbálkozása sikertelen maradt. Jellemző a viadal magas színvonalára, hogy tizenegyen teljesítettek 560 centit, vagy annál többet.

● **Phoenix:** Az osztrák Gerhard Berger és az olasz Pierluigi Martini indul az első sorból az Egyesült Államok Forma–1-es autós Nagydíján, az Arizona állambeli Phoenixben. Az utolsó edzésen ugyanis ők ketten érték el a legjobb időt, rajtuk kívül más nem is teljesítette 1:29 percen belül a kört.

● **Nantes:** Az Auxerre, Kovács Kálmán csapata nem került a labdarúgó Francia Kupában a legjobb 16 közé, mert 2-1-re kikapott a Nantes-tól.

DN SPORT

Röviden

Sakk. OB II. Kaposvár—Komlói B. 7–7. Komlói győztesek: Iván A., Iván Z., Gazda, Száz, Kiss, Kis Katos. Csepel—PBTC 8-6. Pécsi győztesek: Hámori, Raffay, Fülöp.

Labdarúgás. Nemzetközi mérkőzés, Pécs: Alfa SC–SV Weng (osztrák) 5-3. NB I. tartalékbajnokság: PMSC–Debrecen 1-1 (0-1). Pécs, 2 ezer néző. V.: Sóthy. PMSC: Kovácsevics (Bogyay) – Tomka, Brezniczky dr., Lőrincz (Paizs), Vókó – Knézics, Lengyel, Szabó, Jelena – Hánzs (Bali), Eckert. Edző: Guzsvány János. G.: Paizs, ill. Tóth. A pécsiek legjobbjai: Lengyel, Brezniczky dr. voltak.

Atlétika. A MASZ válogató versenye, Népstadion. Férfiak. 40 km gyaloglás: 2. Czukor (Bázis), 15 km: 2. Kirszt (Komló), 3. Szép (Bázis). Nők. 10 km: 1. Alföldy (Komló). Az Építők SC futóversenye, Népliget. Férfiak, 10 km: 1. Kardos (PVSK). Nők. 5 km. 3. Csizi, 4. Tóth (mindkettő PVSK).

Bíró döntős, de megsérült

Az athéni Akropolisz Kupa nemzetközi birkózóviadalon a magyar kötöttfogás „második sora" szerepelt, s ennek megfelelően az eredmények szerények. Garamvölgyi Gábor, a Csepel 82 kg-os sportolója ötödik helyet szerzett. A szabadfogásúak – amint arról Béni István, a Magyar Birkózó Szövetség titkára beszámolt – már jobban küzdöttek: Bíró László (52 kg) döntőbe került, ám a vasárnapi fináléra sérülése miatt nem tudott szőnyegre lépni. A további helyosztókat már lebonyolították. Nagy Béla (57 kg) és Kiss Sándor (100 kg) egyaránt bronzérmet harcolt ki, Irinyi István (82 kg) pedig ötödikként fejezte be a viadalt.

TOTÓ

1.	Mannheim—Leverkusen	1-1 x
2.	Hamburg—Bayern München	0-3 2
3.	Bochum—Uerdingen	2-1 1
4.	Schalke 04—Hertha BSC	4-1 1
5.	Unterhaching—Wattenscheied	1-2 2
6.	Osnabrück—Braunschweig	1-2 2
7.	Essen—Kassel	1-0 1
8.	Genoa—Bari	0-0 x
9.	Juventus—Milan	3-0 1
10.	Barletta—Parma	1-0 1
11.	Cosenza—Ancona	2-0 1
12.	Padova—Torino	1-1 x
13.	Reggiana—Cagliari	2-0 1
	Pluszmérkőzés:	
14.	Lecce—Napoli	1-1 x

Két helyezés

A hollandiai Goudában megkezdődött a vívók kadett Európa-bajnoksága. A korosztályos kontinensvetélkedő egyben selejtező a 17 évesek április végi göteborgi vb-jére, a világbajnoki indulás jogát a szakágak első négy helyezettje vívja ki. Az első napon, a férfi és női tőrversenyeken ez egyetlen magyar vívónak sem sikerült. A férfiaknál Forrás Gábor a hatodik, a női tőrben Madarász Magdolna a nyolcadik lett. Forrás Gábor a nyolcas döntőben a későbbi bronzérmestől kapott ki 5-2, 5-2 arányban.

Karpov–Timman: újabb döntetlen

Vasárnap a harmadik játszmát rendezték meg Kuala Lumpurban a szovjet Anatolij Karpov és a holland Jan Timman között a sakkvilágbajnokjelöltek döntőjében. A párosmérkőzésen ezúttal az egykori világbajnok, Karpov vezette a világos bábukat. A parti 61 lépés, 5 óra 50 percnyi játékidő után döntetlenül végződött. Ez az eredmény Karpovnak kedvez, aki pillanatnyilag 2-1-re vezet.

A végső győztes kihívhatja a világbajnoki címvédő szovjet Garri Kaszparovot.

DÉTÁRI IS JÁTSZIK

Szerdán 15 órakor a Kőbányai úti pályán játsszák le azt a jótékony célú labdarúgómérkőzést, amelynek bevételéből támogatják Kaszás Gábor özvegyét és árváit. A Videoton-Waltham néhai vezetőedzője emléke előtt is tisztelgő összecsapáson Détári Lajos pályára lép.

Ezt kínálják

A hétfő esti, 21.30 órakor a Tv2-ben kezdődő Telesportban a következő érdekességeket láthatják a sportkedvelők:

Mi történt Phoenixben a Forma–1-es szezonnyitón?
Keresztül-kasul BMX-szel.
Európai focikörkép.
Játék.
A hónap embere: Orbán József.
Mi újság a fogathajtók házatáján?
Az MLSZ vesztegetési ügy újabb fejleményei.
Szerkesztő: Dobor Dezső.
Műsorvezető: Dávid Sándor.

OLCSÓBBAN az OLCSÓBAN!

A KONZUM OLCSÓ PORTEKÁK BOLTJÁNAK AJÁNLATA:

– Női börtáska 390 Ft-os REKLÁMÁRON
– Férfi tréningruha 875 Ft-ért
– Férfi pulóver 850 Ft-ért
– Gyermekeknek plüss póló 190 Ft-ért
– Gyerekalsó-garnitúra (92-től 116-os méretig) 75 Ft-ért

TAPÉTAVÁSÁR, 1 tek. 150 Ft-ért! Amíg a készlet tart.

Keresse fel boltunkat, érdemes!

ÖNNEK TAKARÉKOSKODUNK!

Címünk: Pécs, Rákóczi út 53.
(Hal tér és a Bercsényi u. között)

Dunántúli Napló

POLITIKAI NAPILAP

Főszerkesztő: **LOMBOSI JENŐ**
Főszerkesztő-helyettesek: **BÁLING JÓZSEF, GÁRDONYI TAMÁS** és **MIKLÓSVÁRI ZOLTÁN**
Kiadja a Baranya Megyei Lapkiadó Vállalat. Felelős kiadó: **BODÓ LÁSZLÓ**
Szerkesztőség és kiadóhivatal: Pécs, 7601 Hunyadi út 11. Pf.: 134
Telefon: 15-000. Szerkesztőség telex: 12-421. Telefax: 22-301. Kiadó telex: 12-320.
Készült a Pécsi Szikra Nyomdában. Pécs, Engel János u. 8. 7630. Telefon: 32-177. Telex: 12-211. Felelős vezető: **FARKAS GÁBOR**
Terjeszti a Magyar Posta. Előfizethető: bármelyik hírlapkézbesítő postahivatalnál, a hírlapkézbesítőknél, a Posta hírlapüzleteiben és a hírlapelőfizetési és lapellátási irodánál (HELIR), Budapest XIII., Lehel u. 10/A, 1900, közvetlenül vagy postautalványon, valamint átutalással a HELIR 215-96162 pénzforgalmi jelzőszámra.
Előfizetési díj: egy hónapra 105,– forint, negyedévre 315,– forint, egy évre 1260,– forint.
Indexszám: 25054. ISSM 0133-2007.



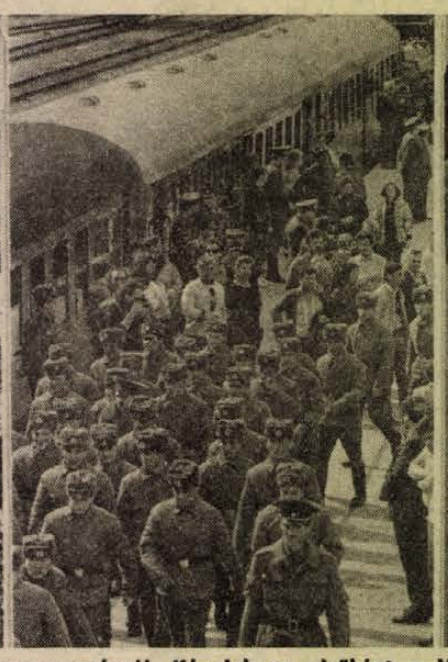

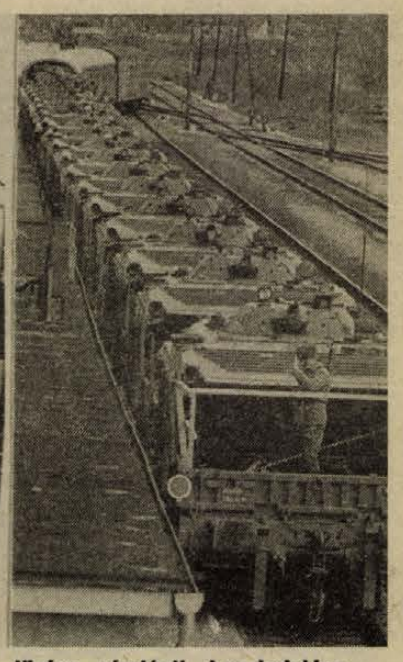

Tegnap déli tizenkét órakor megkezdődött a szovjet csapatok kivonulása Magyarországról. Képeink az elsőként a Veszprém melletti Hajmáskérről távozó lövész zászlóalj hazaindulása előtti percekben készültek. (Tudósítás a 2. oldalon.) Laufer László és Szundi György felvételei

Dunántúli Napló

POLITIKAI NAPILAP

XLVII. évfolyam, 71. szám
1990. március 13., kedd
Ára: 4,30 Ft

Maratoni fegyelmi tárgyalás a Lovasi-ügyben

(8. oldal)

Francia szenátusi küldöttség Budapesten

Fodor István, az Országgyűlés megbízott elnöke a Parlament delegációs termében hétfőn fogadta a francia szenátus gazdasági és tervezési bizottságának Jean Francois-Poncet volt külügyminiszter vezette küldöttségét. A megbeszélésen Fodor István részletes tájékoztatást adott az Országgyűlésnek a jogállamiság megteremtése érdekében kifejtett munkájáról, a választási előkészületekről, az ország gazdasági helyzetéről és célkitűzéseiről. A megbízott elnök ezenkívül ismertette véleményét a választások után várható helyzetről és az európai együttműködés távlatairól.

Kamatadó

Alkotmánybírósági döntés március 14-én

Hétfőn Esztergomban tartott első nyilvános ülésén – több órás tárgyalás, az érvek és ellenérvek összecsapása után – végül is elnaponta a kamatadó törvényességével kapcsolatos döntés meghozatalát az Alkotmánybíróság.

Az ülésen először a kamatadó törvényességének, alkotmányosságának felülvizsgálatát kérők indítványozását hallgatta meg a bíróság, majd a Pénzügyminisztérium és az Országos Tervhivatal államtitkárai – Kunos Péter és Surányi György – továbbá a felkért független szakértők – Nagy Tibor egyetemi tanár és Földes Gábor egyetemi docens – fejtették ki véleményüket, érveiket.

Ezután a bíróság tanácskozásra vonult vissza. Ezt követően a tárgyalást vezető bíró – Sólyom László, az Alkotmánybíróság elnökhelyettese – bejelentette, hogy a döntést március 14-én, szerdán 16 órakor hirdetik ki, ugyancsak nyilvános tárgyaláson.

MSZMP választási nagygyűlés Pécsett

Az MSZMP osztálypárt marad, de elveti a proletárdiktatúrát

Némi bonyodalmat okozott a Magyar Szocialista Munkáspárt tegnapi pécsi választási nagygyűlésén, hogy a szónok, *Udvarhelyi László*, a Központi Bizottság titkára nem érkezett meg a 16 órára hirdetett kezdetre. *Dr. Bödő László*, az MSZMP Baranya Megyei Koordinációs Bizottságának elnöke áthidaló megoldásként bemutatta a párt képviselőjelöltjeit, majd egyikük, Cseresznyés Ferenc választási beszédet mondott.

Egyebek között hangsúlyozta, hogy a két bányavállalat fennmaradásáért száll síkra: nem csupán azért, mert ezek a bányák emberek tízezreinek adnak kenyeret, hanem azért is, mert meggyőződése, hogy az országnak szüksége van a Mecsekben kitermelt feketeszénre és uránércre. A szénbányával kapcsolatban azt szorgalmazza, hogy mivel a kormány hajszolta bele a vállalatot a liászprogramba, ezért ennek az adósságát a kormány vállalja magára. A képviselőjelölt kiemelte, hogy manapság a kommunisták nyakába varrják a kapun belüli munkanélküliséget. Szerinte ez még mindig kisebb baj, mint az, ha a munkanélküliség a kapun kívülre kerül.

Már javában elmúlt fél öt, s mivel a szónok még mindig

(Folytatás a 3. oldalon)

Egymilliárd rubel

A Minisztertanács közleménye a rubelexport-feltételek további szigorításáról

Az utóbbi hetekben nőttek a rubelelszámolású export kényszerű csökkenésével összefüggő termelési és foglalkoztatási gondok. Ahogy a kormány megállapította: a rubelelszámolású áruforgalom egyensúlyi és szerkezeti problémái nem újkeletűek, gyakorlatilag 1985 óta folyamatosan napirenden vannak. Az elmúlt években a kormányzat számos eszközzel próbálta a vállalatokat a konvertibilis export fokozására ösztönözni, de ezek az eszközök nem bizonyultak elég hatékonyaknak. Mivel az egyensúlyi problémák 1989-ben felerősödtek, a kormány – a Gazdasági Kamara bevonásával is – több esetben felhívta a vállalatok figyelmét: a rubelexport lehetőségek – a KGST-partnerek ellentételezési nehézségei miatt – első ízben 1989-ben majd 1990-től kezdődően drámai mértékben leszűkülnek. A vállalati törekvések – párosulva a kormány engedékenységével – arra vezettek, hogy 1989 végére minden KGST-viszonylatban aktív, összességében igen magas, *1 milliárd rubeles követelésállomány alakult ki.* Ez gyakorlatilag azt jelenti, hogy a magyar állam mintegy kamatmentes hitelt nyújt az érintett országoknak, ami növeli az inflációt, s rontja konvertibilis egyensúlyi helyzetünket.

A kormány 1990. évi gazdasági programja, amelyet az Országgyűlés hagyott jóvá, a rubelelszámolású kivitel mintegy 20 százalékos csökkenésével számolt. Az év eleji helyzet azonban a vártnál is jóval kedvezőtlenebb, mert a környező KGST-országokban a belső politikai változások felszínre hozták a gazdasági válságjelenségeket.

(Folytatás a 2. oldalon)

Ülést tartott a Minisztertanács

A hétfői kormányülést követően Bajnok Zsolt szóvivő tájékoztatta a magyar és a nemzetközi sajtó képviselőit a Minisztertanács napirendjén szereplő témákról. Elmondta, hogy Somogyi Ferenc külügyi államtitkár tájékoztatta a kabinetet a szovjet csapatok teljes kivonásáról március 10-én aláírt megállapodásról.

A Központi Statisztikai Hivatal elnöke rövid gyorsjelentést terjesztett a kormány elé a népszámlálás eredményeiről.

A kormány úgy döntött, hogy módosítja egyes gyógyszerek társadalombiztosítási, támogatási rendjét. Az újítás lényege az, hogy a korábbi 80, 90, illetve 100 százalékos fogyasztóiár-támogatási lépcsőt egy 80, 95, 100 százalékos támogatási rend váltja fel július elsejével.

A belügyi és a külügyi tárca együttes előterjesztése alapján vitatta meg a kormány a menekültügy alakulását.

(Folytatás a 2. oldalon)

SZOCDEM választási nagygyűlés

Tiszta képet a szociáldemokráciáról!

Petrasovits Anna: Nem várt gyermek vagyunk...

Hétfőn a késői órákba nyúlott a komlóit követő, este 7 órától a pécsi Ifjúsági Ház színháztermében rendezett SZOCDEM nagygyűlés, amelyre többen voltak kíváncsiak, mint amennyi szék a teremben volt. *Nyitray Béla*, a Magyarországi Szociáldemokrata Párt pécs–baranyai szervezetének titkára nyitotta meg a rendezvényt, amelynek szónoka a SZOCDEM-ek országos elnöke, *Petrasovits Anna* volt. A nagygyűlés célja: tiszta képet adni a szociáldemokráciáról.

– A hatalom számára – hallottuk a tömeget magával ragadni képes szónoki tudományt a kisujjából kirázó elnökasszonytól – a SZOCDEM-ek jelentik a nagy politikai kihívást. Ez az egyik „bűnünk". A másik: nem várt gyermek vagyunk, amennyiben a hatalmon lévő párt pontosan arra a helyre pályázott, amelyen most a SZOCDEM-párt van.

(Folytatás a 3. oldalon)

Litvánia:

Független köztársaság

A szovjet hadsereg és Litvánia jövendő viszonyáról szóló, Gorbacsovnak címzett felhívásról folyt a vita a litván parlament hétfői ülésén. Az MTI moszkvai tudósítóját Vilniusból úgy tájékoztatták, hogy Vitautas Landbergis, a Litván Legfelsőbb Tanács vasárnap megválasztott elnöke nem fog bekapcsolódni a Népi Küldöttek Kongresszusának munkájába. A Moszkvába utazott litván népi küldöttek sem vesznek részt az NKK érdemi munkájában, nem szavaznak, csupán a vilniusi döntésről tájékoztatják a kongresszust.

Hétfőn már a független Litván Köztársaság parlamentjeként folytatta szombaton késő este megkezdett munkáját a litván LT. Vasárnap az új összetételű törvényhozás, amelyben kétharmados többsége van a Sajudis népfrontmozgalomnak, kinyilvánította a köztársaság 1918-as függetlenségének helyreállítását, megváltoztatta a köztársaság nevét, hivatalos zászlóját és címerét.

A hétfői vita egyebek között a Litvánia területén lévő összszövetségi vállalatok, intézmények, szervezetek sorsáról folyt. A litván parlament ezeket mind a vilniusi kormány illetékességi körébe kívánja vonni. A kormány vezetésével ideiglenesen Kazimiera Prunstkene eddigi miniszterelnök-helyettest bízták meg.

A szovjet sajtó hétfőn a TASZSZ jelentése alapján tárgyszerűen adott hírt a litván döntésről, s mellőzött minden kommentárt.



Magyar vendégek Horvátországból Pécsett, a megyei tanácson. (Tudósítás az 5. oldalon.)

Új határátkelőhelyek a magyar–jugoszláv határon

(2. oldal)

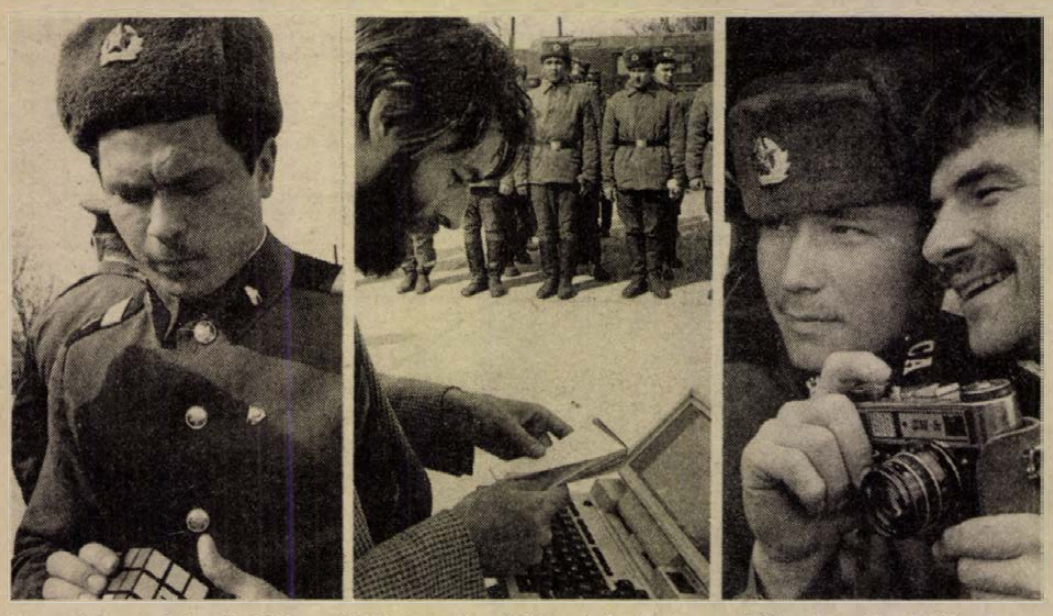

A vasúti szerelvény indulása előtti percek: néhány tekerés az emlékbe kapott „bűvös kockán", a nemzetközi sajtó képviselői a helyszínről dolgoznak a számítógépek segítségével, a vonatablakból készül az utolsó emlékfotó Magyarországról.

Megkezdődött a kivonulás

Katonabúcsúztató Hajmáskéren

Útnak indították hétfőn a hajmáskéri vasútállomásról azt a zászlóaljnyi szovjet katonai egységet, amely a megállapodás értelmében elsőként hagyja el Magyarországot. Eljöttek erre az alkalomra a Dunántúl egyik katonai centrumába a budapesti nagykövetségek katonai attaséi, a Magyar Honvédség és a Külügyminisztérium vezetői. Ott volt a vasútállomáson Hajmáskér aprajanagyja, hogy személyesen is meggyőződjék miként tartja be a szovjet fél az egy hónappal ezelőtti ígéretét. Alig egy hónappal ezelőtt ugyanis Hajmáskéren, a település vezetőinek és az újságíróknak bejelentették, hogy még ebben az évben elhagyják hajmáskéri bázisukat.

Az egységet elszállító szerelvény érkezését megelőző várakozás közben rögtönzött sajtótájékoztatóra került sor. Hazai és külföldi újságírók gyűrűje vette körül Somogyi Ferenc külügyminisztériumi államtitkárt és Borsits László altábornagyot, a Magyar Honvédség vezérkari főnökét.

Borsits László az MTI munkatársának kérdésére elmondta, hogy hétfőn reggel a Veszprémben lévő harckocsiezred egy gépesített lövész zászlóalja két állomáson kezdte meg a rakodást, Herenden és Hajmáskéren. A két szerelvény kedd hajnalra érkezik Záhonyba, ahonnan a déli órákban indul tovább és lépi át az országhatárt. A szovjet csapatkivonások további ütemezésére vonatkozóan közölte, hogy ez év végéig a szárazföldi egységek 70 százaléka, a légierő 65 százaléka, jövő február végéig a szárazföldi csapatok 90 százaléka, május közepéig pedig a teljes légierő elhagyja az ország területét.

A magyar megyék különleges népszerűsége

Újabb lépés a határok nélküli Európa felé

Az Alpok–Adria Munkaközösség március 8-tól 11-ig tartó 5. Nemzetközi Találkozóján jó érzés volt magyarnak lenni. Valószínűleg az elmúlt évben lezajlott kelet-európai változásokban betöltött úttörő szerepünknek köszönhető, hogy az öt ország, 17 tartományának részvételével zajló nemzetközi találkozón, a Gardai Kongresszusi Palotában az elnökségi tagok fele magyar volt, s hogy a hazánkból érkező küldöttségek költségeinek felét átvállalták vendéglátóink.

Az „Alpok–Adria fiatal földműves családjai egy gazdasági és társadalmi integrációs folyamatban" címmel kezdődött meg pénteken a határok nélküli Európa eszméjét mindenek elé. helyező Alpok–Adria Munkaközösség 5. Nemzetközi Találkozója, melyen a vendéglátó olasz, valamint az osztrák, NSZK-beli és jugoszláv tartományok mellett 5 magyar megye, (Győr-Sopron, Vas, Somogy, Zala és az új tagként szereplő Baranya megye) vett részt a háromnapos munkában.

Hogy milyen célokat tűzött ki maga elé az Alpok–Adria közösség, az már dr. Giuseppe Pascolininek, a munkaközösség 5. számú (Mezőgazdaság és Erdészet) Bizottsága elnökének nyitószavaiból is kiderült:

— Az Elba nem határ már többé, csupán egy folyó — mondotta Pascolini úr. — A régi falak ledőltek, győzött az ember, de a feladat nehezebb része még vissza van. Egy új nagy Európát kell kiépítenünk, fel kell készülnünk az 1993-tól működő egységes piac lehetőségeinek kihasználására, mégpedig úgy, hogy a kelet-európai országok részvételét is biztosítani kell az integrációban.

A tanácskozás további részében a tartományokból érkezett szakemberek hozzászólásai következtek, melyek részben a különböző térségek problémáinak, lehetőségeinek bemutatásával, másrészt a nemzetközi együttműködés perspektívájának felvázolásával foglalkoztak. A 23 fős baranyai küldöttséget dr. Cseh Sándor, a megyei tanács mezőgazdasági és élelmiszeripari osztályának vezetője képviselte az elnökségben, felszólalásra pedig Szalma József, a szajki termelőszövetkezet szakembere vállalkozott.

— Nálunk jól működő mezőgazdasági nagyüzemek alakultak ki az elmúlt évtizedekben, de mellettük fontos szerepet tölt be a mezőgazdasági kistermelők széles köre —, mondotta Szalma József. — A struktúrából azonban hiányoznak a kis- és középüzemek, az úgynevezett családi, farmergazdaságok. Társadalmi és politikai változásaink eredményeképpen most megteremtődtek a feltételei az ilyen termelői szervezetek létrejöttének, és reméljük, hogy az Alpok–Adria tartományaitól hasznos tapasztalatokat szerezhetünk kialakításukhoz.

Ami a Veronai Mezőgazdasági Vásáron való magyar részvételt illeti, a Baranyán kívüli négy magyar megyének már voltak tapasztalatai. Talán ennek köszönhető, hogy igen ízléses standot sikerült kialakítaniuk. Jobban hozzáférhetőek voltak termékeik, mint tavaly, s mert élelmiszeripari termékekről lévén szó, végre nagyobb mennyiségben biztosították a kóstolás lehetőségét is.

Megyénket a közös kiállítóterületen a Bólyi Mezőgazdasági Kombinát, a Pécsi Baromfifeldolgozó Közös Vállalat, a Baranya Megyei Tejipari Vállalat, a bogádi Zengő Gyöngye Termelőszövetkezet, a Pécsi Állami Gazdaság és a Szigetvári Konzervgyár képviselte élelmiszeripari termékeivel. Tevékenységével bemutatkozott a Kertészeti és Élelmiszeripari Egyetem Dél-dunántúli Szőlészeti és Borászati Kutató Intézete, valamint fehér boraival a siklósi „Magyar–Bolgár Testvériség" Termelőszövetkezet. A baranyai vörös borokat villányi kistermelők (Bock József, Gere Attila, Gere Tamás, Virágh György és a villányi szőlőtermelő szakcsoport), államilag ellenőrzött borai reprezentálták Veronában.

Balog Nándor

Egymilliárd rubel

(Folytatás az 1. oldalról)

Szinte minden említett országban a termelés számottevően visszaesett, s a szállítókészség várhatóan tovább romlik a következő hónapokban is. Mindezek következtében a magyar aktívum tovább nőtt az év első két hónapjában.

Ez adta a végső lökést ahhoz, hogy a kormány bevezesse az egyedi exportengedélyezési eljárást, amelynek az egyensúly javulására vonatkozó kezdeti eredményei februárban már megmutatkoztak.

A szigorító intézkedések enyhítésére egyelőre nincs lehetőség! Csak arra törekedhetünk, hogy az eljárás kiszámíthatóbb legyen, s jobb összhang legyen az engedélyezés és a realizálás között. Ezért a jövőben a felülvizsgálatot tárcaközi bizottság végzi az érdekképviseletek széles körének bevonásával.

A kormány maximális erőfeszítést tesz annak érdekében, hogy a forgalmat a lehető legmagasabb szinten egyeztesse a partnerekkel. Várhatóan rövid időn belül létrehozható az 1990. évre szóló magyar—szovjet árucsereforgalmi megállapodás, amelyet követően világossá válhatnak a vállalatok részére rendelkezésre álló exportkeretek. Megvalósul az aktívum elszámolása is.

24 ÓRA A NAGYVILÁGBAN



VALPARAISO: Patricio Aylwin, Chile új köztársasági elnöke (k.) hívei között március 11-én, a beiktatási ünnepség után. Aylwin az 1973 szeptemberében katonai puccsal hatalomra került Auguszto Pinochet tábornokot követi az elnöki székben.
MTI Telefotó

Ülést tartott a KKP KB

Hétfőn közleményt adtak ki a Kínai Kommunista Párt Központi Bizottságának március 9—12. között megtartott üléséről. A szokatlanul rövid közleményből nem derül ki, hogy a 48 milliós párt vezető testülete milyen napirendi kérdéseket vitatott meg és milyen határozatokat fogadott el. Csupán utal arra, hogy a zárt ajtók mögött megtartott ülésen fontos beszédet mondott Csiang Cö-min, a Központi Bizottság főtitkára és Li Peng, a Politikai Bizottság állandó bizottságának tagja, miniszterelnök.

A pekingi televízió hétfő esti híradójában felolvasott közlemény szerint a Központi Bizottság részletesen megvitatta a párt és a tömegek kapcsolatának kérdését és hét pontban határozta meg a tennivalókat. Ezek lényege, hogy tekintettel a változó nemzetközi helyzetre és Kína belpolitikai nehézségeire, a párt munkájában az első helyre kell állítani a tömegkapcsolatok javításának kérdését.

* BUDAPEST: Megtartotta alakuló közgyűlését a Magyar Színész Kamara hétfőn, a budapesti Egyetemi Színpadon. A színészek érdekvédelmét, s a szakma etikai védelmét ellátni hivatott szervezet ülésén a több mint ötszáz megjelent művész megválasztotta a vezetőséget. Az elnök Törőcsik Mari lett, az operatív teendőket ellátó választmány tagjai: Balázsovits Lajos, Hirtling István és Trokán Péter.

Mongólia: lemondott a PB

A Mongol Népi Forradalmi Párt KB (MNFP) hétfőn kezdődött ülésén testületileg lemondott a Politikai Bizottság.

Ezt Dzsambin Batmönh, az MNFP főtitkára, az ország államfője jelentette be. Batmönh előadói beszédében közölte, hogy április 10-ére összehívták a párt rendkívüli kongresszusát.

Az országban kialakult helyzetet bonyolultnak nevezte, ami azonban — tette hozzá — nem jelenti azt, hogy a mongol társadalom politikai, gazdasági és szellemi válságot élne át. Ennek elkerülésére a pártnak, kezdve a vezetéssel, meg kell újulnia, hogy bebizonyítsa élcsapatszerepét — mondta.

A KB üléséről egyenes közvetítést sugárzott a mongol televízió és rádió. Közölték, hogy este összefoglalót sugároznak a KB-ülésről. Ennek ellenére az épület előtt több százan gyűltek össze, azt követelve, hogy folytassák az élő közvetítést.

Lapzárta

Háromszázötvenöt perces kihallgatás és tanácskozás után, az MLSZ munkahelyi fegyelmi bizottsága késő este meghozta döntését, Lovasi Lászlót vétkesnek találták a Munka Törvénykönyv 55. paragrafusa I/F pontja megszegésében, s ezért állásából azonnali hatállyal elbocsátották.

Az osztrák lottó 10. heti nyeremények

A Lottó Unió Kft. közlése szerint a 10. heti osztrák lottónyeremények — az illeték levonása után — a következők:

6 találatos szelvény 8 darab, nyereményük egyenként 1 533 077 schilling,

5 plusz pótszám 25 darab, nyereményük egyenként 163 528 schilling,

5 találatos szelvény 814 darab, nyereményük egyenként 7533 schilling,

4 találatos szelvény 36 143 darab, nyereményük egyenként 226 schilling,

3 találatos szelvény 488 889 darab, nyereményük egyenként 20 schilling.

Egy darab Joker van: nyereménye 5 351 238 schilling.

A Joker utolsó 5 számjegye 17 darab, nyereményük egyenként 100 ezer schilling,

a Joker utolsó 4 számjegye 144 darab, nyereményük egyenként 10 ezer schilling,

a Joker utolsó 3 számjegye 1559 darab, nyereményük egyenként 1000 schilling,

a Joker utolsó 2 számjegye 15 746 darab, nyereményük egyenként 100 schilling.

Új határátkelőhelyek a magyar–jugoszláv határon

A Vám- és Pénzügyőrség Országos Parancsnoksága értesíti a Jugoszláviába utazókat és árut szállítókat, hogy a letenyei közúti határátkelőhelyen a közúti híd felújítása miatt torlódások keletkeztek. A Vám- és Pénzügyőrség Országos Parancsnoksága ezért —, a társszervekkel egyeztetve —, az áruforgalom lebonyolítására megnyitotta a bajánsenyei, a rédicsi és a benzencei határátkelőhelyeket. Az állat- és növényegészségügyi vizsgálat alá tartozó árukat továbbra is csak a letenyei átkelőhelyen lehet Jugoszláviába átvinni.

A Vám- és Pénzügyőrség kéri az áruszállítókat, hogy a jugoszláv határszakaszon a felsorolt határátkelőhelyeket is vegyék igénybe a torlódások elkerülése érdekében.

Lesz-e ülősztrájk?

Egy ifjú joghallgató telefonált tegnap a kora délutáni órákban. Közölte, hogy kedden 10 órakor Pécsett, a JPTE-n, a dékán hivatala előtt a jogi kar összes évfolyamának hallgatója ülősztrájkot tart, mivel 3—4 hónapja nem kapják meg a szociális támogatást, az ösztöndíjat és a húspénzt.

— Nem igaz — kaptam választ Csendes Józsefné tanulmányi előadótól —, komolytalankodnak a hallgatók. Legyen véleménynyilvánítási joguk, bár ez csak néhány nagyszájú diák túlkapása. A csomagolópapírra írt felhívásukkal le van takarva a vasárnap óta kiírt ösztöndíjfizetés időpontja, ami 13-án lesz. A januári húspénzüket megkapták, a februárit most fogják megkapni.

— Kikből tevődik össze a csoport, amely azt a felhívást kezdeményezte?

— Azokból, akik tanulni nem szeretnek és csak azt tudják, hogy mi a jog, de azt nem, hogy mi a kötelesség.

— Lesz sztrájk, vagy sem?

— Nem, mert kiírom erre az időpontra a kifizetést, és nem ülnek, hanem jönnek aláírni az átvételi elismervényt.

— Úgy legyen!

Jama Gabriella

Ülést tartott a Minisztertanács

(Folytatás az 1. oldalról)

A kormány foglalkozott a Bokor Imre-könyv nyomán megszületett országgyűlési határozat végrehajtásával is. Az ezzel kapcsolatos minisztertanácsi határozat lényege: meg kell vizsgálni, hogy a Honvédelmi Minisztérium vezető tisztségviselői és tábornoki kara szolgálati lakásaik felújításakor, a lakberendezések cseréjekor megfizették-e a szükséges illetéket, kifizették-e a bárlőkre előírt költséghányadot.

Számos személyi kérdésben is döntés született. Dr. Tömpe István pénzügyminiszter-helyettest a kormány tisztségéből — érdemei elismerésével, más fontos megbízására való tekintettel — felmentette. Ugyancsak felmentették kormánybiztosi tisztéből dr. Barta Barnabást, a Központi Statisztikai Hivatal elnökhelyettesét érdemei elismerésével, nyugállományba vonulása miatt március 31-i hatállyal. Dr. Pacsi Zoltánt 1990. március 1-jei hatállyal kinevezték az Állami Értékpapír-felügyelet vezetőjévé.

A Minisztertanács ülésének napirendjén szerepelt a személyes szabadságukban jogtalanul korlátozottak kárpótlásának ügye is.

A HUNGÁRIA BIZTOSÍTÓ RT.
BARANYA MEGYEI IGAZGATÓSÁGA
SZIGETVÁRI FIÓKJÁHOZ

pályázatot hirdet

fiókvezetői munkakör betöltésére

A fiókvezetői megbízás 3 évre szól, alkalmasság esetén meghosszabbítható.

FELTÉTEL:

felsőfokú iskolai végzettség,
érvényes erkölcsi bizonyítvány.

BÉREZÉS:

a vonatkozó rendeletek keretein belül, megállapodás szerint.

A pályázatot írásban, részletes önéletrajzzal, az eddigi tevékenység ismertetésével legkésőbb a megjelenéstől számított 1 héten belül kell benyújtani a Hungária Biztosító Baranya megyei igazgatósága (személyzeti főelőadó címére), Pécs, Kossuth L. u. 15.

Telefon: 10-403.

MSZMP választási nagygyűlés Pécsett

Az MSZMP osztálypárt marad, de elveti a proletárdiktatúrát

(Folytatás az 1. oldalról)

nem érkezett meg, dr. Bödő László lépett a mikrofonhoz, s a párt helyzetéről beszélt a mintegy 300 résztvevő előtt. Annak a véleményének adott hangot, hogy a mostani MSZMP nem a régi MSZMP, a pártban a legfontosabb területté az alapszervezet vált, s elvetették a proletárdiktatúra tézisét.

Baranya megyében az MSZMP 37 alapszervezetben 1120 taggal működik, igen mostoha anyagi és tárgyi körülmények között. De hogy az MSZMP-t nem lehet leírni, bizonyítja, hogy a képviselőjelöltek állításánál várakozáson felüli eredményeket értek el.

Dr. Bödő László beszéde után szünetet tartottak, majd fél hat előtt néhány perccel megérkezett Udvarhelyi László KB-titkár, aki elnézést kért a késésért, de útközben meghibásodott a személygépkocsija.

Udvarhelyi László azzal folytatta, hogy a jelenlegi hazai politikai palettán az MSZMP az egyetlen párt, mely tudja, hogy mit akar, s egyértelműen, kötőrfalazás nélkül fogalmazza meg a március 25-i választások tétjét. Hogy ez mi? A szónok szerint nem a parlamenti helyek elosztása, még csak nem is a kormány összetétele. A tét az, hogy sikerül-e visszafordítani a reakciós fordulatot, s megállítani a baloldal deffenzíváját. Mert ha nem, akkor jobboldali, kispolgári diktatúra jön létre a többpártrendszer burka alatt. Ennek három fő erejét említette, az SZDSZ-t, az MDF-et és a Kisgazdapártot, melyek vezetői azt hiszik, már megnyerték a választásokat. Jobboldali hisztériát keltenek, kommunistaellenességük elment az ízléstelenségig.

– Bármit is hirdessen ez a politika, a valóság az, hogy Magyarország lakosságának kilenctized részét meg akarják fosztani attól a tulajdontól, amit ez az ország létrehozott. A közösségi tulajdonban lévő földekről, gyárakról, termelőeszközökről van szó. Aki tehát privatizálásról, az állami tulajdon hazai vagy külföldi tőkéseknek való kiárusításáról beszél, az a parasztságot meg akarja fosztani a földtől, a munkásságot ki akarja tessékelni saját gyáraikból.



Résztvevők egy csoportja az MSZMP pécsi nagygyűlésén

A továbbiakban elmondta, azzal, hogy az MSZMP országos listás párt lett, lényegében áttörte a hallgatás falát, amely talpraállása óta jellemezte. Hangsúlyozta, hogy az elmúlt negyven évben eredmények is voltak, bár ezt most sokan hajlamosak elfeledni.

– A magyar mezőgazdaságot például nem szétverni kell, hanem egy olyan differenciált állami intervenciós rendszert kell kialakítani, amely minden civilizált európai államban működik. Azaz egy kulturált agrártámogatási rendszerre van szükség! Ugyanez a véleményünk az egészségügyről, az oktatáspolitikáról. Az ingyenes egészségügyi szolgáltatást, oktatást őrizzük meg, mert ezek alapvető demokratikus vívmányok. Jellemző, hogy a jobboldal egy része támadást intézett az oktatás szellemisége ellen, csökkenteni akarják az oktatás világi jellegét, elit iskolákat akarnak létrehozni, melyek eleve elősegítik a kiválasztódást, s első-, második- és harmadrendű állampolgárokat hoznak létre.

A továbbiakban arról szólt, most sokan elhúzzák a mézesmadzagot, hogy a vállalkozók országa leszünk, majd így folytatta.

– Ez nem igaz! Ebben az országban nem lehet mindenki vállalkozó, s nem is lesz az! Mert nincs mindenkinek tőkéje. A másik dolog, hogy nincs is szükség ekkora belső piacra, ezt nem is bírja ki a verseny. Arra megy a játék, hogy a nemzeti tulajdont a lakosság tíz százaléka kisajátíthassa. A piacgazdaság, a vegyesgazdaság, a gazdaság liberalizálása, a teljesítményelvűség mind nagyon helyes elvek. Ezek az MSZMP filozófiájában is szerepelnek, de ezt nem szabad összekeverni azzal a kérdéssel, hogy kié a tulajdon. A jobboldal tudatosan összecsúsztatja ezeket a dolgokat.

Udvarhelyi László kijelentette, hogy az MSZMP osztálypárt! Elsősorban a munkások, a parasztok és azoknak az értelmiségieknek a pártja, akik úgy gondolják, hogy munkásság és parasztság nélkül nem lehetséges nemzeti előrehaladás, kibontakozás. Tehát az MSZMP ilyen értelemben nem kívánja az egész nemzet érdekeit képviselni, de úgy gondolja, ha a munkások, parasztok és progresszív értelmiség érdekeit képviseli, akkor ez egybevág a nemzet általános érdekeivel. Az MSZMP véleménye szerint nemzeti párt nincs is.

A nagygyűlés végén arra szólította fel a résztvevőket, hogy menjenek el szavazni, voksukat az MSZMP-re adják azért, hogy a parlamentben egy erős baloldali párt küzdhessen a dolgozó milliókért.

R. N.

SZOCDEM választási nagygyűlés

Tiszta képet a szociáldemokráciáról!

Petrasovits Anna: Nem várt gyermek vagyunk...

(Folytatás az 1. oldalról)

Hozzátette még ehhez: a 70-es és 80-as évek kommunistái számára már világossá vált, hogy a szociáldemokráciával folytatott harcban alulmaradtak. A ma kommunistái pedig már lazák, rugalmasak, elegánsak – és szociáldemokratáknak tartják magukat. Ennek során képesek voltak megtanulni egy sor polgári magatartásformát, s ma vegyesvállalatok, kft.-k, kereskedelmi bankok bársonyszékeiben ülnek. Ám ennek – mondta Petrasovits Anna –, nagyon kevés köze van a szociáldemokráciához.

– A reformkommunisták, akiket én csak neokommunistáknak tekintek – folytatta a szónok –, rájöttek valamire: ha átdobják embereiket a radikális pártokba, ezt az embereik örömmel fogadják... Csakhogy most már a toleranciából is elég volt, nem kérünk az új burzsoáziából, a vörös és zöld bárókból! A polgári demokratikus átalakulást egy szűk hatalmi elit nem tudja végrehajtani. Csak a szuverén, a demokráciát akaró egyének milliói képesek erre. És ezt az átalakulást végre is kell hajtani. Amíg a szociáldemokraták léteznek – figyelmeztette a nagygyűlés hallgatóságát Petrasovits Anna –, addig ebben az országban nem lesz békés átmenet.

A párt jövőképével kapcsolatban – többek között – a következőket mondta:

– Elismerjük az egyén természetes és elidegeníthetetlen jogát a magántulajdonra, a vagyongyarapításra, ugyanígy elismerjük természetes és elidegeníthetetlen jogát a munkához, a munkahelyhez. A tőke és a munka csak együtt teremthet értéket. Vegyesgazdaságot akarunk, ahol fokozatosan tért hódít a magántulajdon.



Petrasovits Anna beszédét mondja a vasárnap esti pécsi nagygyűlésen Fotó: Proksza László

Ezzel összefüggésben a SZOCDEM-ek elnökasszonya megjegyezte: a pártja szilárdan a Független Kisgazdák mellé áll a földtulajdon 1947-es állapot szerint visszarendezését célzó programjukban.

Sok szó esett a nagygyűlésen a szakszervezetekről. Többek között:

– Az ágazati szakszervezetek gyökeres átalakításra várnak. A SZOCDEM-ek a Munkásszolidaritást, a Független Szakszervezeteket és a megfelelően átalakult ágazati szakszervezeteket szövetségeseiknek tekintik. A párt egy szakszervezeti vákuumtól fél: ha leomlik az érdekképviselet régi rendszere, struktúrája, kérdéses, hogy ki képviseli majd a munkások érdekeit? Az embereknek maguknak kell elkezdeni megszervezni saját szakszervezeteiket, méghozzá minél előbb, nehogy későn legyen.

Hozzátette ehhez Petrasovits Anna azt is, hogy a „neokommunista és a szűk jobboldali elit esetleges összefogása komoly veszélybe sodorhatja a szakszervezeteket. Azt kell látnunk: egy új kormány nem akar erős, új szakszervezeteket."

Szólt arról is a SZOCDEM-ek elnökasszonya, hogy a pártnak –, amelyet európai értelemben vett munkáspártként határozott meg – óriási európai háttere van, utalva arra, hogy a nyugat-európai polgári demokráciák a történelem igenlő ítélete mellett építették ki immár évtizedek óta sikeres társadalmi rendszerüket. Tolmácsolta a nyugati politikusoktól kapott biztatást: a magyarországi SZOCDEM-eken keresztül látják utunkat Európa felé.

Végezetül még néhány gondolat a párt pécsi nagygyűlésének szónokától:

– A SZOCDEM-ek nem ígérnek semmit! Amíg én vagyok az elnöke a pártnak, amíg én leszek a SZOCDEM-ek parlamenti frakciójának vezetője, nem fogjuk megengedni, hogy 800 000–1 millió embert rakjanak az utcára! Ezt viszont megígérhetem. Nem az emberek tehetnek arról, hogy üres az államkassza. S mert családjaink a szociális gondok miatt szétesnek, mielőtt összekovácsolódhatnának, fontosnak tartjuk a szociális célú lakásépítkezést. A SZOCDEM-ek mégsem ilyen feladatok megoldásával kezdik majd a munkát: elsősorban politikai-gazdasági nagytakarításra lesz szükség, amelynek első fázisa az elszámoltatás, majd a privatizáció, folytatni kell a deregulációt és természetesen megteremteni a szociális biztonságot is. Fel kell nyitni az országot: gazdaságilag és mentálisan egyaránt!

M. A.

Például

Szerkeszti: Bozsik László és Pauska Zsolt

DM – a világ legerősebb valutája?

Mivel tudomásunk szerint a baranyai valutaszámlával rendelkezők nagy része ez idáig nyugatnémet márkában jegyeztette „valutába mentett" pénzeit, továbbra is minden hírt közlünk, mely a német-német valutaunióval és a DM-árfolyamváltozásával kapcsolatos lehet. Mint már megírtuk, sokan attól tartanak, az egyesülés inflációt idéz elő a nyugatnémet gazdaságban, s ez a DM értékállóságára is kihat. A londoniak szerencsére másként vélekednek. A pénzügyi körökben igen tekintélyesnek számító Barclay's Bank gazdasági kockázatokat és esélyeket latolgató elemzésében kitűnő véleménnyel van a német-német vautaunió kilátásairól. A bankszakemberek odáig mennek, hogy felteszik a kérdést: vajon a világ legerősebb valutájává válik rövid időn belül a nyugatnémet márka? A Barclay's szerint az NSZK központi bankja képes lesz megőrizni a márka stabilitását, ehhez azonban szükséges feltételnek tartja a leszámítolási kamatlábak kismértékű emelését, a Kelet-Németországból történő elvándorlás leállítását, valamint a beruházási javak és fogyasztási cikkek iránt az NDK-ban várhatóan erősen nekilendülő keresletet jelentős részben importból történő kielégítését. Utóbbi viszont azzal a következménnyel fog járni, hogy a jelenleg csaknem évi százmilliárd márkás fizetési mérlegtöbblettől az NSZK-nak két-három éven belül el kell búcsúznia.

Bízzunk a londoni Barclay's Bankban – mást úgysem tehetünk...

Esélyegyenlőtlenség

A független jelöltekkel baj van...: Egyikük, Gáspár Gyula az 5-ös sz. választókerületből (Mohács) „be is dobta a törölközőt". Tegnapi számunkban Gáspár úr a következőképpen indokolta döntését.

– A választás feltételrendszere csak egy kérdést hagyott meg a március 25-i választásokra, nevezetesen azt, hogy melyik párt hány mandátumot fog szerezni – azt is kontraszelektált módon.

Van igazság Gáspár úr kijelentésében, annál is inkább, hiszen a választási törvény kapcsán már rég nyilvánvaló, valódi huszárcsínyt kell ahhoz, hogy valaki pártonkívüliként jusson be az új parlamentbe. S ez elsősorban a választásokon résztvevők számára nyújtott anyagi kondiciókra vezethető vissza.

A független jelöltekkel baj van... Illetve hát nem is velük, hanem mint már említettük, a feltételekkel. Lassan-lassan úgy tűnik, az államilag dotált pártjelöltek mellett mai magyar Don Quijoteként lesznek kénytelenek megvívni a maguk harcát, hacsak... Hacsak azok, akiknek érdekük, nem állnak ki mellettük minél előbb. Mert azért utóbbira is van már példa. Baranyában is. Az esélyegyenlőség kedvéért nem írunk nevet, de tudunk olyan „függetlenről", aki a lakókörzetében élők bizalmát elnyerve már most komoly esélyekkel rendelkezik. Szurkolunk neki, mert az ember általában úgy érzi, a kicsik mellett kell kiállnia...

Egy lány 2000 márka

A magyarországi vállalatok a statisztikák szerint legszívesebben az NSZK-ba exportálják piacképes termékeiket –, melyekből sajnos még manapság is kevés akad... Bezzeg, ha lányokkal kereskednének! Nos, az ötlet természetesen nem tőlünk származik, viszont – bármennyire is fájó –, legjobb úton halad a megvalósulás felé. Ha nem is vállalatok, mindenesetre jórészt magánzók már felfigyeltek a nyugatnémet keresletre, s ha tehetik, szállítják is az „árut" azon nyomban. A pécsi belvárosból származó információink szerint Baranyából is egyre gyakoribb, hogy Münchenbe, Hamburgba utaznak a lányok, s vannak már olyanok is, akik címeket szereznek nekik. A felhajtók tarifája általában 2000 DM, de akad, aki a kinti szolgáltatásokért járó bevétel bizonyos százalékára tart igényt.

Nem rossz üzlet, az biztos – egytől tartunk csak... Hogy előbb-utóbb lányok nélkül maradunk.

Drága jelöltjeink

Lesznek bizonyára jónéhányan az elkövetkezendő másfél hétben, akik úgy fogják. Mármint, hogy már a csapból is a választási kampány hírei folynak... S lesznek bizonyára olyanok is, akik azt mondják: végre, fellélegezhetünk, ilyen is régen volt már Magyarországon.

Nos, így vagy úgy, mindenesetre fel kell készülni rá, hogy a tömegtájékoztatási eszközök az elkövetkezendőkben – egy ideig – csak a jót zengik majd mindenkiről. Tehetik –, jó pénzért teszik.

De vajon mennyibe kerül manapság a politikai reklám? Ennek próbáltunk utána járni – saját házunk táján, megyénkben, Baranyában.

A Dunántúli Naplóban egy 2 hasáb százas (fél levélboríteknyi) hirdetésfelület 11 200 forintba kerül. A pécsi rádió kereskedelmi adása fél perc politikai hirdetésért 2500 forintot számol fel, míg a Temporg nyomdában azt a tájékoztatást kaptuk, hogy 5000 darab, 2 színben nyomott A/3-as méretű választási plakátért körülbelül 11–12 ezer forintot kérnek el.

Ezek után –, március 24-én visszakeresve a megjelent hirdetéseket –, akár az is kiszámolható, hogy egy-egy szervezet mennyit költött jelöltjei népszerűsítésére. Csak az a kérdés, lesz-e, aki megteszi ezt?...

Lettország a következő...

A Lett Kommunista Párt elleni demonstrációvá vált vasárnap este egy kisebb környezetvédelmi tüntetés Rigában.

A lett főváros hatóságai engedélyezték a Környezetvédelmi Klub megmozdulását.

A tüntetők a Lett KP KB székháza előtt azt követelték, hogy a politikai légkör egészségesebbé tétele végett szüntessék be a KP tevékenységét, adják át a népnek a párt vagyonát, épületeit, pénzeszközeit, nyomdáját, kiadóhivatalát, zárolják a párt irattárát és hozzanak létre társadalmi bizottságot a „párt bűneinek" kivizsgálására.

Megfigyelők szerint a megmozdulásra alig kétszáz ember gyűlt össze, s elhangzottak a Szovjetunió elleni jelszavak is. A tüntetés szervezői nem voltak hajlandók találkozni a KB vezetőivel. A Lett KP KB tájékoztatási ügyekkel foglalkozó munkatársa a szovjet hírügynökségnek nyilatkozva rágalmazó, provokatív akciónak minősítette a tüntetést. (MTI)

HÍREK

MÁRCIUS 13., KEDD

Szeretettel köszöntjük névnapjuk alkalmából KRISZTIÁN nevű kedves olvasóinkat

A Nap kél 6.03 — nyugszik 17.45 órakor
A Hold kél 20.18 — nyugszik 6.21 órakor

Olvasószolgálat

Hírek, tudósítások, események közölhetők 14—16 óráig a 15-000 telefonszámon.

Hírszerkesztő: CSUTI JÁNOS

CB-adóvevőnk hívható 14—16 óráig az USB 33-as csatornán.

Ma délelőtt 9—11 óráig panaszügyekben fogad, a 10-053-as telefonszámon hívható: NAGY ISTVÁN

Szerkesztőségi hírügyeletes 16—19 óráig a 10-053-as számon NAGY ISTVÁN

Várják a jelentkezőket a pécsi nyelviskolára

A TIT által működtetett pécsi ifjúsági nyelviskola iránt igen nagy az érdeklődés, mégpedig nemcsak Baranyában, hanem az ország más megyéiben is. Az 1990 őszén induló évfolyam létszáma még nem telt be. A jelentkezők teljes számbavétele csak az egyetemi és főiskolai eredmények nyilvánosságra hozatala után történik, a felvételire pedig augusztus utolsó hetében kerül sor.

●

Jogi tanácsadás

Ma — kedden — délután 5-től 6 óráig jogi tanácsadást tartunk szerkesztőségünk székházában Pécs, Hunyadi út 11. sz. alatt. A tanácsadás díjtalan.

●

— Erdély-barát klub alakult Szigetváron, a könyvtárban. Vezetői, Lőrinczy Árpádné és Antal Sándorné. Egyik kezdeményező a Vöröskereszt volt. Jelenleg már félszáz tagot számlál a klub. A foglalkozások nyitottak.

Időjárás

Kedd estig eleinte változóan, északkeleten erősen felhős lesz az ég, ott gyenge zápor várható. Általában több órás napsütésre, száraz időre számíthatunk, de a déli országrészben csak lassan csökken a felhőzet. A szél a hétfő délutáni óráktól megerősödik, de napközben fokozatosan mérséklődik. A legmagasabb nappali hőmérséklet 10 és 15 fok között lesz.

Felhívás!

Pécs Megyei Város Tanácsa Végrehajtó Bizottsága felhívja a város lakosságát, a vállalatok és intézmények vezetőinek figyelmét, hogy 1990. március 15-én, az 1848-as polgári forradalom és szabadságharc évfordulója alkalmából a lakóházakat, intézményeket nemzeti színű zászlókkal és lehetőség szerint Pécs város zászlójával lobogózzák fel.

Az ünnepre való tekintettel a végrehajtóbizottság külön kéri a város lakosságát és a munkahelyi kollektívákat a közvetlen lakókörnyezetük, illetve a munkahelyi környezet rendbetételére.

A városért végzett munkát előre is köszönjük.

Pécs Megyei Város Tanácsa Végrehajtó Bizottsága

●

— 79 éves korában elhunyt dr. Makoviczky Gyula tanár, aki feledhetetlen érdemeket szerzett az ifjúság szervezett természetbarát mozgalmáért kifejtett tevékenységéért. (Baranya megyei Természetbarát Bizottság.)

— Bárki ajánlhat fel összeget a pécsi gyárvárosi iskola iskolafejlesztési alapítványába. Érdeklődés Bogádi Mészöly Kálmánné igazgatónőnél. Az alapítvány tőkéjével fejlesztik a német tagozatot, a fúvószenekart, a délelőtti oktatást.

●

Részvényvásárlási program munkavállalóknak

A Dél-dunántúli Regionális Gazdasági Kamara vendégeként Lukács János, a Magyar Tudományos Akadémia tudományos munkatársa tart előadást szerdán délelőtt 10 órakor a dolgozói részvényvásárlási programról a kamara székházában. A nyilvános rendezvényen vállalatvezetők, érdekképviseleti és politikai szervezetek képviselői, a témában érintett szakemberek ismerkedhetnek a privatizálásnak hazánkban új, nyugaton már bevált módszerével, a kialakulását elősegítő hitel- és adókedvezmény-tervezetekkel.

04-05-07

Három gyalogost ütött el a kijelölt átkelőhelyen vasárnap Mohácson, a Ságvári és Mészáros utca kereszteződésében személygépkocsijával Halász Lajos Józsefné szederkényi lakos. Fujtó Mihályné koponyaalapi töréssel szállították kórházba, Fujtó Mihály és egy kétéves kislány könnyű sérülést szenvedett.



A Szerencsi Édesipari Vállalat diósgyőri gyárában már a húsvéti csokoládéfigurák készülnek. Az idén 23 féle változatot készítenek a különböző figurákból, amelyekből összesen 150 tonnát külföldön, Ausztriában, az NSZK-ban, Franciaországban, Finnországban és Hollandiában értékesítenek. MTI-fotó

★

— Réztolvajlás az emlékműnél. A pécsi Felszabadulási emlékmű 1945-ös feliratából kivágták ismeretlen tettesek a 9-est. Szükségük lehetett a majd hatkilós vörösréz-számra. A városgondnokság megkezdte a helyreállítást.

Bethlen István Baranyában

Bethlen István, a Magyar Demokrata Fórum nemzetközi pénzügyi szakértője, országgyűlési képviselőjelölt ma Pécsett és Baranyában tartózkodik. Pécsett 15 órakor a Lenau-házban „Hogyan állítsuk fejéről a talpára a magyar gazdaságot" címmel tart előadást, este 6 órakor pedig Sombereken, a művelődési házban fórumon vesz részt *dr. Bíró Ferenccel*, az MDF területi képviselőjelöltjével.

— Kánikulai meleg. Tegnap volt Pécsett az idei koratavasz legmelegebb napja, a pogányi meteorológiai főállomáson, 24 fokot mutatott a hőmérő. A pécsi belvárosban egy-két fokkal melegebb volt, vagyis 25—26 fok körül alakult a hőmérséklet, ami közelítette a nyári kánikulai csúcsot.

— Cement-mizéria. Március 26-tól a BCM boltjában emelkedik többek között a cement ára. Ezért most nagy a felvásárlás. Van olyan nap, hogy 200—250-en vesznek cementet. A gyár fél, hogy kimerülnek a készletei, nem győzi termeléssel, ezért most a beremendi, gyári boltjában naponta csak 600 tonna cement árusítását engedélyezte. A vásárlók 60—70 százaléka alföldi, főként Csongrád megyei, többségük maszek tüzéptelepvezető.

— Sose nyitott még ki márciusban a pécsi Vidám Park, de most erre kerül sor március 15-én, és négy napon át fogadja az érdeklődőket a létesítmény. Nyitva tartanak naponta 9.30—17 óráig. Működik a hullámvasút, az elvarázsolt kastély, 18 játék. A nyitás oka a szokatlan meleg.

●

Közérdekű

Áramszünet lesz március 14-én 8—12 óráig Pécs-Vasas Szövetkezet u., Liget u., Nevelők u., Puskás Tivadar u., Iskola köz által határolt területen.

Értesítjük tisztelt vendégeinket, hogy az Eszék étterem 1990. március 15—16—17—18-án zárva tart. A sörkerti pavilonban 10—16 óra között az étterem büféje üzemel.

Áramszünet lesz f. hó 13-án és 14-én 8—15 óráig Patacson a Szentmiklós- és Forrás-dűlőben.

Betanító láng-, ívhegesztő, valamint lángvágó tanfolyam indul — kellő számú jelentkezés esetén — április elején. Érdeklődni és jelentkezni lehet Kalmár József képzésszervezőnél a 32-822/13-as telefonszámon, vagy személyesen 1990. március 30-ig.

A Vöröskereszt Pécs városi vezetősége térítéses „Házi gondozás, betegápolás" tanfolyamot indít április hónapban. Érdeklődni lehet: Pécs, Széchenyi tér 18. Telefon: 12-883.

Jutalomért! Elveszett fekete-szürke színű farkaskutyám III. 7-én az üdülő környékén. Kérem a megtalálót a Cserfa u. 6. sz., vagy a 33-289-es telefonon értesítsen.

☎ 15-000

Panaszolták rovatunknál, hogy a legolcsóbb baranyai tejből, melyet a Mecsektej állít elő, miért nem volt a hét végén a pécsi üzletekben.

A Pécsi Tejüzemben, mely forgalmazza a kacsótai Mecsektej zsírszegény termékét, elmondták, hogy a Tiszai Vegyi Kombinát nem küld csomagolóanyagot, a helyi csomagolókészletek kimerültek, ezért szünetelt a gyártás. Tegnaptól ismét van az üzletekben a legolcsóbb tejből, mert a Pécsi Tejüzem a miskolci testvérüzemétől vásárolt műanyag csomagolóanyagot.

— Bethlen István nemzetközi pénzügyi szakértő, több neves külföldi egyetem oktatója az MDF meghívására ma Pécsre látogat. 14.00 órától a Pécsi Rádió német nyelvű műsorában válaszol a hallgatók kérdéseire, majd 15.00 órától Franz Josef Strauss, az egykori bajor miniszterelnök kampányfőnöke a Lenau házban (Munkácsy M. u. 8-ban) „Magyarország gazdasági talpra állítása" címmel tart előadást. Az előadás nyilvános, minden érdeklődőt szeretettel várnak.

— Autót nyert, nem vette át. A siklósi OTP-ben egy 10 000 forintos gépkocsinyeremény-betétkönyv eddig ismeretlen tulajdonosa 777 000 forint értékű Volkswagen Golf CL gépkocsit nyert, de még nem vette át. Betétkönyve sorszáma: 1-139027.

●

Rendezvények

Unnepi műsort adnak március 15-e tiszteletére a Pécsi Nemzeti Színház művészei és a Pécsi Szimfonikus Zenekar. A nyilvános előadás — melyen klasszikus és mai szerzők művei hangzanak el — 15-én délután fél 5 órakor kezdődik. A különleges alkalomra összeállított megemlékező műsor elé dr. Aknai Tamás, a JPTE rektorhelyettese mond bevezetőt.

Tízéves a pécsi Várkonyi Nándor Fiókkönyvtár. Ez alkalomból március 21-ig tekinthető meg a könyvtár tervezőjének, Gettó Józsefnek az építészeti kiállítása.

A szigetvári könyvtárban nemrégen galériát alakítottak ki, ahol most a somogyhárságyi iskola rajzszakköre mutatkozik be. Rendezők: Horváth József és Nagy Andrea.

Megemlékezés Mátyás királyról és 1848-ról. A sásdi művelődési központban a helyi helytörténeti szakkör két kiállítással mutatkozik be. Az egyiken 1848 helyi és baranyai eseményeire emlékeznek, míg a másik tárlaton Hunyadi Mátyásnak állítanak emléket halála 500. évfordulója alkalmából. Házigazda-rendező: Vajda József szakkörvezető.

Szigetváron, a gyermekkönyvtár galériájában március 31-ig a Somogyhárságyi Általános Iskola rajzszakköre mutatkozik be alkotásaival.

A sásdi honismereti szakkör a művelődési központban az 1848. március 15-i történelmi eseményeket felidéző okmányokkal, méltatásokkal, történelmi visszapillantásokat tartalmazó írásokkal, valamint eredeti dokumentumokkal gazdagított kiállítással emlékezik a 142 évvel ezelőtti forradalmi eseményekre.

A Dél-dunántúli Regionális Gazdasági Kamara szervezésében Lukács János, az MTA tudományos munkatársa tart előadást és konzultációt a munkavállalói részvényvásárlási programról 14-én 10 órakor a kamara székházában Pécsett, a Bem u. 24-ben.

Myugdíjas Pedagógusok Baráti Köre szervezi összejövetelét ma 15 órakor Pécsett, a Nevelők Házában.

Pécsett, a Nevelési Központban ma 14 órától „Az ókori görög szellem aktualitásáról" tart előadást dr. Pais István akadémikus.

Videofilmes beszélgetéseket szervez nek minden kedden, 16.30-tól Pécsett, a József utcai Rácz Aladár Közösségi Házban egészségnevelési témákban. Ugyanitt 17 órától az írástudatlanokat várják az analfabéták iskolájába, ahol ingyenes az oktatás. Ezt a munkát a Cigány Kulturális és Közművelődési Egyesületen kívül segíti a Wallenberg Egyesület baranya—somogyi csoportja is.

A TIT nyelviskolája 6 hetes intenzív középfokú nyelvvizsgára előkészítő tanfolyamokat hirdet angol és német nyelvből haladók részére. A tanfolyam április 2-től napi 2 órás elfoglaltsággal jár az esti órákban. Jelentkezés helye: TIT nyelviskola, Pécs, Felsőmalom u. 10. Telefon: 24-782.

KÖZÉLET

A Közlekedéstudományi Egyesület Baranya Megyei Területi Szervezete a minap tartotta tisztújító küldött közgyűlését. Az összejövetelen részt vett *Mészáros András*, a MÁV vezérigazgató-helyettese, a Közlekedéstudományi Egyesület társelnöke. Elnöknek *Fényes József* vasútigazgatót, társelnöknek *Appelshoffer Józsefet*, *Füzi Árpádot*, *Koncz Istvánt*, *Litványi Tibort*, *Strahl Ferencet* és *Temesi Ferencet*, míg titkárnak *Bujdosó Attilát* választották. A beszámolóban a végzett munkáról szóltak, amiben szerepelt több olyan téma, amellyel a nagyközönség már találkozott, például Pécs tömegközlekedés fejlesztése, a 6-os számú főút Pécs, Rákóczi úti szakaszának tehermentesítése stb.

Széchenyi emlékére

A szabadságharc szellemére emlékezve szervezi meg a Széchenyi István Gimnázium és Szakközépiskola a már hagyományos Széchenyi-napokat. A ma kezdődő rendezvénysorozatot két ünnepélyes esemény határolja, az egyik a névadó előtti tisztelgés, mely egyben az ünnepségek megnyitója is, a másik pedig a szerdai, március 15-ére emlékező ünnepély. A kétnapos esemény során több színhelyen folynak majd a rendezvények, lesz osztályéneklési verseny, melyet megelőz néhány kiállítás megnyitója, ezeken meg lehet tekinteni Iványi Zoltán harmadikos diák rajzait, az országos Széchenyi-pályázat dolgozatait, a klubban pedig vasúttörténeti és vasútmodell-tárlat kap helyet. Nagy érdeklődésre tarthat számot a mai, az antik görög szellemiségről és európai hatásáról szóló előadás, melyet dr. Pais István egyetemi tanár tart. 9 órától ismertető előadás keretében láthatók lesznek a Magyarországon gyártandó Suzukik és más gépkocsik is, délután pedig tréfás „fordított órák" és sportvetélkedők zajlanak. A 14-ei második napon kerül sor a „Ki tud többet Széchenyiről?" vetélkedőre. Az iskolanapok szerdán délben záróünnepséggel fejeződnek be.

●

— Munkanélkülieknek ingyenes vállalkozójelölti képzést szervez a Magyar Dolgozók Ifjúsági Szövetsége mecsekaljai szervezete, az Optima Kft.-vel együttműködve. A tanfolyam első kurzusa március 23-án kezdődik, három napon át tart. Érdeklődés Fejes Anikónál, a Rét u. 4-ben, a 15-257-es telefonon.

●

Halálozás

Mély fájdalommal tudatjuk, hogy szeretett édesapám, nagyapám,

TÓTH OTTÓ

életének 63. évében, hosszú szenvedés után elhunyt. Kérésére csendesen eltemettük. Gyászoló család.

Mély fájdalommal tudatjuk, hogy szeretett férjem, édesapánk, nagypapám,

KOVÁCSEVICS ISTVÁN

életének 56. évében váratlanul elhunyt. Temetése március 14-én 16 órakor lesz a komlói temetőben. A gyászoló család.

Egészségügyi szolgálat

KÓRHÁZI FELVÉTELES ÜGYELETEK

Mindennapos felvételi ügyeletek gyermek balbetegek részére Pécs város: POTE Gyermekklinika, Szigetvár város és járás, a pécsi és a volt sellyei járás: Megyei Gyermekkórház. Gyermeksebészeti, kórházi felvételt igénylő gyermekfülészeti betegek, égett és forrázott gyermekek részére páratlan napokon: POTE Gyermekklinika, páros napokon: Megyei Gyermekkórház Pécs és a megye egész területéről.

Felnőtt belgyógyászat: Megyei Kórház I. sz. Belgyógyászata. Sebészet: Megyei Kórház Sebészete, baleseti sebészet: POTE I. sz. Sebészeti Klinika. Égési sérülések: Honvéd Kórház. Koponya- és agysérülések: Idegsebészet. Pécs város és a csatolt községek neurológiai betegeinek felvételét a Neurológiai Klinika, pszichiátriai betegeinek felvételét a Pszichiátriai Klinika látja el. Szemészeti betegek ügyeleti ellátása 17.00 órától: POTE Szemészeti Klinika. Felnőtt orr-fül-gégészet: POTE Orr-Fül-Gégeklinika.

ÉJSZAKAI KORZETI ORVOSI UGYELET

Pécs város felnőtt lakossága részére egy helyen, a Lánc utcai rendelőintézet földszinti ügyeleti helyiségeiben, minden este 7 órától másnap reggel 7 óráig. Telefon: 14-347.

Fogászati ügyelet minden este 7 órától másnap reggel 7 óráig a Lánc utcai rendelőintézet földszinti ügyeleti helyiségeiben, gyermekek részére is. Telefon: 14-347.

Gyermekiakosság részére egy helyen, a Gyermekklinikán, Pécs, József A. u. 7. (bejárat a Bajnok u. felől) este 7 órától másnap reggel 7 óráig. Telefon: 10-938.

ÉJSZAKAI UGYELETES GYÓGYSZERTÁRAK

Pécs, Lánc u. 20. 10/8. sz. gyógyszertár, Pécs, Bajcsy-Zsilinszky u. 23. 10/14. sz. gyógyszertár.

*

SOS-ÉLET telefonszolgálat díjmentesen hívható a 12-390-es számon, este 7 órától másnap reggel 7 óráig.

*

Nyugdíjas telefonszolgálat jogi, szociálpolitikai, munkaügyi, kertészeti stb. tanácsadások kedd, szerda, pénteki napokon 17—19 óráig hívható a 41-907-es telefonon.

Közlemények

A Hallássérültek Szövetsége Baranya megyei vezetősége március 15-én 16 órakor megyei taggyűlést szervez Pécsett a Jókai utca 9-ben lévő székházban. Várják a vidéki tagtársakat is.

A pécsi Nagycsaládosok Egyesülete újabb tagok jelentkezését várja. Érdeklődés Erdélyi Józsefnénél a 34-418-as telefonon. Eddig már hetven család lépett be az egyesületbe, melyet nemrég jegyzett be a Pécsi Cégbíróság.

A TIT nyelviskolája középfokú nyelvvizsgára tanfolyamokat szervez angol és német nyelvből haladók részére. Jelentkezni a Felsőmalom u. 10-ben vagy a 24-782-es telefonon lehet.

A Katolikus Karitász Erdélybe küld vallásos és szépirodalmi könyveket. Az adományokat egész nap átveszik Pécsett a Janus Pannonius u. 4-ben. Nagyobb mennyiséget a 25-390-es telefonszámon lehet bejelenteni.

A Cigány Kulturális és Közművelődési Egyesület Ifjúsági Népfőiskolát indít olyan fiatalok számára, akik helyi cigányközösségek kulturális, önkormányzati és egyéb képviseletét látják el, ill. a jövőben ilyen munkára szívesen vállalkoznának. Jelentkezni Pécs 1. Pf. 367. 7601 címen lehet.

A Megyei Könyvtárban március 15—18. között az olvasószolgálat szünetel. Március 15—18. között a múzeumok nyitva tartanak.

A Szigetvári Városi Tanács V. B. városgazdálkodási osztálya értesíti az ebtulajdonosokat, hogy ebben az évben az ebek veszettség elleni védőoltására az alábbi időpontokban kerül sor: március 16-án 15—18 óráig, 17-én 8—12 óráig, 18-án 8—12 óráig. Az oltás az állatkórház udvarán lesz. A veszettség elleni védőoltás ingyenes, a féregtelenítésért 30 forintot kell fizetni.

Autóbuszos kirándulást szervez Kolozsvárra a pécsi „Ifjúságért" Egyesület május 8—10. között. Jelentkezni lehet rá Pécsett az Ifjúsági Információs és Tanácsadó Irodában a Déryné u. 1-ben vagy a Hunyadi út 54-ben, a gazdasági irodában. Telefon: 25-642 és 24-550.

Az Ifjúsági Információs és Tanácsadó Iroda várja azoknak az iparosoknak, kereskedőknek, magánvállalkozóknak a jelentkezését, akik fiatalok számára alkalmi vagy nyári munkát ajánlanak. Érdeklődni Pécsett a Déryné u. 1-ben vagy a 25-642-es telefonon lehet.

WWF Lutra Album matricákat cserebarélhetnek a gyerekek egymás közt a Szivárvány Gyermekház klubjában hétfőtől csütörtökig 16—17 óra között.

Március 13-án 8—12 óra között szünetel a vízszolgáltatás javítási munkák miatt Pécsett, a Mezőszél u., Móré Fülöp u. és az Athinay u. által határolt területen. A vízellátást tartálykocsikból biztosítják.

Információk

TITÁN ÁRUHÁZ
ajánlja:
Minden szerdán árengedmény!
Március 14-én
WC-tartály, műanyag, kétlépcsős
783 Ft helyett 281 Ft.
AMÍG A KÉSZLET TART!
Nyitva tartás: 8—18 óráig.
Telefon: 13-866, 13-030.
Versenyzünk Önért
Verseny utcai áruházunkban!

Valódi és teljes körű önkormányzatokat

Békés átmenetet a legkisebb áldozattal

Dr. Gáspár Jenő választási gyűlése

A képviselőjelöltséget a Szövetség a faluért, vidékért választási szervezetben vállalta, mert pártérdektől, pártfegyelemtől és párttaktikától függetlenül akarja a vidék, Baranya megye és települései, illetve az itt lakó polgárok érdekeit képviselni sikere esetén a parlamentben — hangsúlyozta gyódi választási gyűlésén dr. Gáspár Jenő, aki egyébként ennek a községnek is tanácselnöke.

Programjának ismertetésében kitért a mostani választási kampány légkörére, illetve a választási törvény teremtette helyzetre. „A szabad választás a népszuverenitást kifejező új parlamentet hoz létre, ám a hatalomra törő pártok már most kormányprogramokat ajánlva, terjesztve akarnak minél nagyobb befolyásra szert tenni. Ha már a választási törvény megengedi, hogy a listák mellett egyéni választókerületek is vannak, én a körzetben lakók személyes képviseletét vállalom, úgy, ahogy a képviseletről az egyszerű emberek gondolkodnak, s ahogy ezt el is várják. Kell a pártok mellé egy parlamenti ellenpólus, amely a pártpolitikától függetlenül átérzi és vizsgálja a társadalmi többség gondját, igényeit és lehetőségeit —, mondotta dr. Gáspár Jenő.

Választási célkitűzésként fogalmazta meg együttműködési készségét azokkal a politikai erőkkel, akik a legőszintébben, megalapozottan vállalják a vidéki Magyarország érdekeinek képviseletét, akik a súlyos következményekkel járó hátrányok megszüntetését célzókormányzati lépéseket terveznek, szorgalmaznak. „Támogatom azokat a politikai erőket, akik a békés átmenetet a legkisebb áldozattal kívánják végigvinni a társadalmi többség javára, akik döntéseikkel nem fognak embereket, családokat kilátástalan erkölcsi és anyagi helyzetbe juttatni." Kifejtette, hogy olyan programot tud elfogadni, amely fő stratégiaként a gazdasági függetlenség megteremtését fogalmazza meg, amely tulajdonreformot akar a magántulajdon elsőbbségével, elismeri a piacgazdaság szükségszerűségét, szociális biztonságot nyújt, támogatja a vállalkozást, hirdeti a szilárd anyagi bázisokon nyugvó, teljeskörű önkormányzat bevezetését, hogy települések lakói képviselőik révén valódi és gondos gazdái legyenek szűkebb hazájuknak, közvetlen életterüknek: elfogadja a környezetvédelem jelentőségét, a kisebbségek védelmét és az erőszakmentességet.

Végezetül a képviselőjelölt kijelentette: a pártok hatalma helyett a többség hatalmát akarja, ígérgetés helyett segítőkészségét ajánlja fel.

D. I.

Megyei pártélet

Megalakult az MSZMP pécsi egészségügy-oktatási alapszervezete. Érdeklődők, leendő tagok jelentkezését várják a Rét u. 4-ben, az MSZMP-irodában.

A Kereszténydemokrata Néppárt Baranyai megyei szervezetének intéző bizottsága a párt sajtószóvivői és összekötői feladatainak ellátásával Liszkay Terézt (Pécs, Szt. István tér 7. Tel.: 10-855) és Perényi Józsefet (Pécs, Lomb u. 9.) bízta meg.

SZOCDEM-csoport alakult Szigetváron. Az érdeklődőket hétköznap 17 és 18 óra között várják Liber Károly lakásán, a Radován tér 15-ben.

Hímesházán megalakult az SZDSZ helyi csoportja. Ügyvivő: Schäffer János.

Honfitársaink, Pécs város polgárai! Az 1848. március 15-i forradalom méltó megünneplésére az Ellenzéki Kerekasztal pártjai az év március 15-én is közös megemlékezést tartanak. Az ünnepség 17 órakor a Kossuth-szobornál koszorúzással kezdődik, majd fáklyás felvonulással folytatódik. A rendezvény a 48-as téren ünnepi műsorral és beszéddel zárul. Kérjük városunk polgárait, hogy jelenlétükkel tiszteljék meg a rendezvényt. Külön tiszteletteljes kéréssel fordulunk a Bem utca, Széchenyi tér, az Irányi Dániel tér és az Egyetem utca lakóihoz. A közös megemlékezést még méltóságteljesebbé tehetjük, ha a felvonulás útvonalát zászlókkal, gyertyákkal és fáklyákkal díszítik. Ellenzéki Kerekasztal pártjai.

Választás

Az SZDSZ szentlőrinci csoportja ma 18—20 óra között választási ügyeletet tart a pártok házában, az Attila u. 1-ben.

Dr. Kóbor Gyula, a Szövetség a faluért, a vidékért Választási Párt képviselőjelöltje ma, 13-án 17 órakor Köblényben, 18 órakor Kárászon találkozik a választópolgárokkal.

Dr. Marton István (független jelölt) ma 18 órakor a cserkúti kultúrházban találkozik a választókkal.

Dr. Gáspár Jenő (Szövetség a faluért, a vidékért) ma 18.30 órakor Keszüben, a volt iskolában várja a választóit.

Dr. Varga Levente (SZDSZ) Pécs-Vasason a munkásklubban tart ma 19 órakor választási gyűlést.

Galbáts András (Független Kisgazdapárt) Pécsett az Ágoston téri templom hittantermében ma 18.30 órakor programismertető választási gyűlést tart.

Ursprung János (KNDP) beszélgetésre várja a választókat ma 16 órakor Regenyén és 18 órakor Szőkén.

Werner József (SZDSZ) Mecseknádasdon a kultúrházban választási gyűlést tart ma 18.30 órakor.

Dr. Timaffy István (Független Kisgazdapárt) ma 18 órakor Vékényen a kultúrházban programismertető nagygyűlést tart.

A Magyar Ellenállók és Antifasisták Szövetsége megbízott elnöke, Szabó Nándor tart előadást március 19-én 15 órakor Pécsett a Helyőrségi Klubban „Népszavazás után, választás előtt" címmel.

A Hazafias Választási Koalíció képviselőjelöltjei, T. Kovács János ma 18 órakor Hidason az általános iskolában, Szeghy Sándor ma 18 órakor Katádfán a művelődési házban, Huszka Gábor ma 18 órakor a magyarszéki művelődési házban, dr. Horváth Miklós ma 18.30 órakon Szalántán a művelődési házban, dr. Iglói Zoltán ma 18 órakor Pécsett a Bártfa utcai iskola csapatotthonában és Kaposiné dr. Dunai Mária ma 18 órakor Pécsett a Petőfi utcai általános iskolában találkozik a választópolgárokkal.

Paizs József (független jelölt) ma 19 órától Botykapeterden falugyűlésen vesz részt, azt követően beszélgetésre várja a választópolgárokat.

Fekete Gedeon (SZDSZ) ma 18 órakor Baranyajenőn a kultúrházban programismertető beszédet mond.

Fabi József (Agrárszövetség) ma 19 órakor a falugyűlés után választási beszédet mond Botykapeterden.

Dr. Simor Ferenc (Agrárszövetség) ma 16 órakor választási programját ismerteti Vajszlón a tsz-irodán.

Dr. Heindl Péter (SZDSZ, FIDESZ) ma 18 órakor Baksán a tanácson választási gyűlést tart.

Választási programok, területi elképzelések címmel bemutatkozik a FIDESZ és az SZDSZ ma 18 órakor a pécsi Nevelési Központban. Beszélgetőpartnerek: Bretter Zoltán, Matavovszky Iván (SZDSZ), Lévai József, Trombitás Zoltán, Tirts Tamás (FIDESZ).

Magyar vendégek Horvátországból

Volt olyan idő, amikor az anyanemzet megtagadta határokon kívül rekedt magyarjait, és elégedettséggel töltötte el a kisebbség lakóhelyéül szolgáló ország kormányzatát is. A határok fölötti kéznyújtás titokban, baráti találkozókon történhetett meg, némi változást a lassan éledező kulturális kapcsolatok jelentettek.

Mindez már a múlté, de a kisebbségek lassan felejtenek, így ezek az emlékek is szóba kerültek a Horvátországi Magyarok Szövetségének és a Baranya Megyei Tanács vezetőinek tegnapi megbeszélésén. A szövetség a múlt évben ünnepelte negyvenedik születésnapját, és a találkozás apropóját is ez szolgáltatta: a megyei tanács százezer forint értékű ajándékcsomagját jelképesen tegnap vették át, és köszönték meg a horvátországi magyarok képviselői.

A barátságos és közvetlen hangulatú találkozón számba vették a kapcsolatok jól fejlődő, vagy visszaesést mutató területeit, és együttműködési megállapodás előkészítését is elhatározták.

Ünnepi nyitva tartás

A Baranya Megyei Tanács V. B. ipari és kereskedelmi osztálya ajánlást tett közzé minden baranyai kereskedelmi egység számára a hétvégi ünnepi boltnyitvatartásról.

Eszerint március 15-én és 16-án, csütörtökön és pénteken minden üzlet, csarnok zárva tart. Március 17-én, szombaton az élelmiszerüzletek szombati nyitva tartás szerint, azaz 12, 14 óráig tartanak nyitva. Március 18-án, vasárnap pedig minden kereskedelmi egység zárva lesz.

A Kereskedelmi Minisztérium utasítása szerint minden vállalat, egység maga döntheti el, hogy mit akar, mikor nyit ki és zár be, ezért csak ajánlottuk az említett nyitva tartást — mondta dr. Drávai Éva, a Baranya megyei tanács ügyintézője. Értesüléseink szerint azonban az általunk küldött javaslatot elfogadta a Konzum Rt., a Zöldért a BÉK Vállalat és a baranyai áfészek többsége.

Gy. B.

Agroker üzletház a volt Piros almában

Nyitás március 14-én

— Agroker vállalat élelmiszerkereskedelemmel Magyarországon még nem foglalkozott, a pécsi lenne az első eset — újságolja Bóli Lajos, a Pécsi Agroker Vállalat vegyesüzletág igazgatója. — Mi is tulajdonképpen azért fogtunk bele, mert a Pécsi Városi Tanács kikötötte: élelmiszer legyen! Miután januárban megszereztük a bérleti jogot a volt Piros alma ABC-re, hozzákezdtünk a felújításhoz. A bérleti díj 8,5 millió, a teljes felújítás 9 millió forintba került, ehhez a bolt árukészlete (közel 5 millió forint) társult. Bőséges áruválaszték (a kenyértől a porcelánáruig), valamint büfésarok várja a vásárlókat az élelmiszerosztályon. Időközben kapcsolatba léptünk a Sony céggel, és a megegyezés után úgy döntöttünk, e komplexumban nyitjuk meg a Sony márkaboltunkat, közel 1 millió forintos árukészlettel. Videók, magnók, színes tv-k stb. lesznek vásárolhatók, de katalógus alapján megrendeléssel is foglalkozunk. Az országban egyébként 14 ilyen márkabolt létesül. Az élelmiszerbolt korábbi alapterületének negyed részét leválasztottuk, helyén skandináv bútorok és padlószőnyegek, illetve lakásfelszerelési cikkek kaphatók.

Az üzletház március 14-én reggel 6 órakor nyit, ezzel a Megyeri úti skandináv bútorbolt megszűnik majd.

Gy. B.

Szőlőmetszési bemutató Szentmiklóson



Megelőző permetezés a kórokozók ellen

Hagyományos március eleji szőlőmetszési bemutatóján látta vendégül a szakembereket, szőlősgazdákat tegnap szentmiklósi telepén a KÉE Délidunántúli Szőlészeti és Borászati Kutató Intézet. Diófási Lajos igazgató, az elmúlt év tapasztalatainak tükrében adott hasznos tanácsokat az érdeklődőknek.

Közepes szüret után hordószárító év volt a tavalyi, a mennyiségi lemaradás a rossz kötés, a nyári aszály, valamint a kora őszi rothadás miatt következett be. A különböző betegségek sem kímélték a kultúrákat, közülük a leggyakoribb a lisztharmat, a szürkepenész, a peronoszpóra és a rothadás volt. Éppen ezért hangsúlyozta mindennél jobban a megelőzés szükségességét a szakember, mondván, a jó gazda tavasztól töltsön legalább annyi időt a tőkék között, mint a pincében. A rezisztens kórokozó törzsek kialakulása ellen ajánlatos többféle szert használni, a perzselés elkerülése végett pedig naplemente után permetezni.

Az idei vizsgálatok szerint a rügyek egészségi állapota normális, fagykár eddig nem volt. A korábbi évekhez viszonyítva viszont kevesebb a rügyekben a fürtkezdemény. A jó termés érdekében tehát a szokásosnál több rügyet kell meghagyni, és eltávolítani később a nem termő hajtásokat. Az enyhe idő miatti korai rügyfakadás számos szőlősgazdának juttatja eszébe a fagykárt. Ezt valamelyest enyhíteni lehet a késői metszéssel, illetve azzal, ha a jelzett fagy előtt nem lazítjuk a földet.

A tanácsadó tájékoztatót követően a legújabb metszési módokkal ismerkedhettek meg a szőlősgazdák, akiknek később bemutatták a metszési kísérletek új borait is.

K. E.

MA

Pécsett, a Nevelők Házában 14.30 órakor különböző pártok képviselői ismertetik oktatáspolitikai koncepciójukat a pedagógusoknak.

Az MSZMP komlói koordinációs irodája ügyeletet szervez a volt pártbizottság épületében 14—17 óra között.

MSZP-ügyeletet tartanak Pécsett, a Tolbuhin út 65-ben 15—19 órakor, a Tüzér utcai mozgalmi házban 8—19 órakor, a Németh L. úti mozgalmi házban 16—19 órakor, a Lánc utcai mozgalmi házban 13—19 órakor és az Alajos u. 2/2-ben 8—11 órakor.

Az MDF komlói szervezete fogadóórát tart a Lenin tér 1-ben 11—17 órakor.

A Független Kisgazdapárt megyei szervezete Pécsett, a József A. u. 10-ben várja az érdeklődőket 12—16 órakor. Telefon: 26-742.

Dr. Fekete Mátyás, a Szocialista Párt országgyűlési képviselőjelöltje ma 19 órától Somogyapati kultúrházában választási gyűlésre várja az érdeklődőket.

Az SZDSZ szentlőrinci csoportja 18—20 órakor a Pártok Házában ügyeletet tart. Az SZDSZ harkányi csoportja 18 órától tartja összejövetelét a művelődési házban. Az SZDSZ komlói szervezete ügyeletét a Lenin tér 1-ben kereshetik fel 7—21 órakor. Az SZDSZ szigetvári csoportja a Széchenyi út 24. sz. alatti irodájában 16—19 órakor. Telefon: 70/11-511. Az SZDSZ pécsi szervezete és a három megyés regionális irodája a Felsőmalom u. 13-ban várja az érdeklődőket 10—18 órakor. Telefon: 25-344, 25-355.

Dr. Kapronczay József, a Magyar Demokrata Fórum országgyűlési képviselőjelöltje ma 19 óra 30-tól Botykapeterd község kultúrházában tart választói fórumot.

A SZOCDEM PÁRT központi irodában, a Déryné u. 18-ban ügyeletet tartanak 16—18 órakor.

A Magyar Liberális Néppárt Pécsett, a József A. u. 10-ben fogadóórát tart 10—19 óra között. Telefon: 15-318.

Dr. Kiss Huba, a Szocialista Párt országgyűlési képviselőjelöltje ma 16 órakor Komlón, a Kenderföldi Általános Iskolában várja az érdeklődőket választói fórumán.

Szujkó Margit, a Magyar Szocialista Párt országgyűlési képviselőjelöltje a sellyei művelődési házban — ahol 12 órától 17 óráig kedvezményes illatszervásárt is tartanak — 18 órától választói fórumon várja az érdeklődőket.

Spolár János, a Szocialista Párt országgyűlési képviselőjelöltje 18 óra 30-tól a nagykozári tanács épületében várja ma az érdeklődőket.

Puch László, a Szocialista Párt országgyűlési képviselőjelöltje 18 órától Dunaszekcső kultúrházában választói fórumot tart ma.

Pap András, a Magyar Demokrata Fórum országgyűlési képviselőjelöltje (2-es választókörzet) ma 20 órától politikai vitaestén mérlegik több párt képviselőjével a Ságvári Művelődési Otthonban Pécsett. A vitaesten várhatóan részt vesz Kaposiné dr. Dunai Mária, Hazafias Választási Koalíció, dr. Angyal Ottó, SZOCDEM Párt és Trombitás Zoltán, FIDESZ.

Dr. Biró Ferenc, a Magyar Demokrata Fórum országgyűlési képviselőjelöltje ma 18 órától Somberekben, a művelődési otthonban tart választói fórumot, melyen részt vesz Bethlen István, az MDF nemzetközi pénzügyi szakértője.

A MEASZ baranyai és pécsi szervezete ügyeletet tart 14—16 órakor a Tüzér utcai mozgalmi házban.

„...A népünk most eldönti sorsát..."

Üzenet

A Független Kisgazdák sajtótájékoztatója

Választási nagygyűlésre készülnek a baranyai Független Kisgazdák. A Pécsett, március 18-án, délután 15 órakor a Sportcsarnokban sorra kerülő rendezvénynek neves külföldi vendégei is lesznek, többek között az osztrák külügyminisztert várják, a néppárt alelnökét, *Georg Schwarzenbergert, dr. Alfred Stokingert*, az osztrák parasztszövetség titkárát, s számítanak horvátországi vendég érkezésére is. Az előzetes információink szerint közvetítést ad az eseményről a ZDF-en kívül egy osztrák, egy jugoszláv, s egy amerikai tévéstáb is.

A választási nagygyűlésre minden baranyai községből meghívtak egy családot, rajtuk kívül érkeznek vendégek a szomszédos megyékből is. Az országosan közel 90 000 tagot számláló pártba Baranyából eddig csaknem 3000-en jelentkeztek, s mint *Novrecky János*, az FKgP megyei szervezetének kampánymenedzsere elmondta: a rendezvény célja eljuttatni a Független Kisgazdapárt üzenetét mindazokhoz, akikhez eddig többek között azért nem érkezhetett meg, mert a párt szegény, plakátokra, show-műsorokra nem tud pénzt fordítani. Ám örömmel tapasztalják, hogy ezek ellenére is a párt alulról szerveződik, s jószerével már „csak" akkor tudnak elmenni egy-egy településre, amikor ott már a párt helyi szerve megalakulásra kész. Feltűnőnek értékelte a párt megyei alelnöke, *Kádár Géza*, hogy az utóbbi időben sok értelmiségi és számos fiatal is csatlakozott a párthoz.

Válaszolt a kampánymenedzser a FIDESZ-támadásra is, amely szerint a ma Magyarországon létező három és fél pártból a „fél" az FKgP, amennyiben egyelőre agrárprogramján túl a jövőre nem készült fel. A sajtótájékoztatón hallottak szerint a párt teljes programmal rendelkezik, s a nagygyűlés egyik feladata éppen az, hogy ismertessék. Ennek megfelelően *Vörös Vince* országos elnök megnyitója után az agrárprogramot *Nagy Ferenc* országos alelnök, a vállalkozói programot *Ferenc Miklós*, az egészségügyet, a szociálpolitikai elképzeléseiket, a valláshoz fűződő kapcsolatukat *Bőgner Miklós*, végül a polgári demokráciát érintő, a közigazgatás átszervezését és a bányászathoz fűződő programjukat *dr. Timaffy István* ismerteti, valamennyien az FKgP képviselőjelöltjei. Itt lesz a nagygyűlésen a párt ifjúsági szervezetének képviselője, *Batári Mónika* is, aki természetesen a fiatalokhoz szól majd.

A sajtótájékoztatón hallottak szerint a választások során az FKgP mintegy 30 százalékra számít, ami 100 parlamenti képviselői helyet jelenthet. Ez kompromisszumot ígér és követel, egy dologban azonban a Független Kisgazdapárt nem hajlandó engedményre: ez a földkérdés, a tulajdonviszonyok 1947-es állapotok szerinti visszaállítása, hogy — egyebek mellett — ennek alapján alakuljon ki egy természetes földpiac.

A kisgazdák pécsi választási nagygyűlésén fellép a Baranya táncegyüttes és zenekara is, várható egy tánccsoport a Dráva túlsó feléről és egy bonyhádi német zenekar is. A műsor zenei mottója: „...A népünk most eldönti sorsát..." — ez egy sor a párt 1947-es választási nótájából.

M. A.

AZ ORSZÁGOS KERESKEDELMI ÉS HITELBANK RT.
önállósodó komlói bankszervéhez
fiókvezetőt keres

Pályázni lehet:
- felsőfokú szakirányú végzettséggel rendelkező,
- legalább 5 éves banki, vagy pénzintézeti-pénzügyi vezetői gyakorlattal rendelkező személyeknek,
- legfeljebb 40 éves életkorig.

A pályázatokat az ORSZÁGOS KERESKEDELMI ÉS HITELBANK RT. Pécsi Fiókjához, Kovács László igazgató részére kell eljuttatni (Cím: Pécs, Széchenyi tér 9. Pf.: 260.) 1990. április 1-jéig.
Pályázati döntés és a munkakör betöltése április 30-ával esedékes.
A pályázatokat bizalmasan kezeljük.

KERESKEDELMI BANK RT.
K&H BANK
Ahol a pénz dolgozni kezd!

KONZUM RT.
KERESKEDELMI ÉS VENDÉGLÁTÓ EGYSÉGEINK ÜNNEPI

NYITVA TARTÁSA:

MÁRCIUS 15-ÉN (CSÜTÖRTÖK)
- A Konzum Rt. összes kereskedelmi egysége zárva tart.
- Konzum étterem
  önkiszolgáló része 6.30 órától 15 óráig
  alsó étterem 11 órától 15 óráig
- Szőlőskert vendéglő 11 órától 15 óráig tart nyitva.

MÁRCIUS 16-ÁN (PÉNTEK)
- A kereskedelmi egységek és a Konzum étterem zárva tart.
- Szőlőskert vendéglő 11 órától 15 óráig várja a vendégeket.

MÁRCIUS 17-ÉN (SZOMBAT)
- A Konzum Áruház ABC-részlege 7 órától 14 óráig nyitva tart!
- Az áruház ruházati és iparcikkosztályai, valamint a külső kereskedelmi egységek – Konzum Expó, S-modell, Parfüméria, KOP-bolt, Félárú Könyvesbolt, Konzum Autósbolt, Hidasi Bútorbolt mintaterme – zárva tart.
- Konzum étterem
  alsó étterem 11 órától 15 óráig
  17 órától 04 óráig
- Szőlőskert vendéglő: 11 órától 23 óráig tart nyitva.

MÁRCIUS 18-ÁN (VASÁRNAP)
- A Konzum Áruház és a külső egységek zárva tartanak.
- Konzum étterem
  önkiszolgáló része 6.30 órától 15 óráig
  alsó étterem 11 órától 15 óráig
- Szőlőskert vendéglő 11 órától 15 óráig áll a Vendégek rendelkezésére.

AZ ÜNNEPEK ALATT TEJET, KENYERET A KONZUM ÖNKISZOLGÁLÓ ÉTTERMÉBEN ÁRUSÍTUNK!

Március 14-én várja kedves Vásárlóit az AGROKER ÜZLETHÁZ

ABC áruház

Egyes élelmiszer-, vegyi és műanyag áruk 20–40%-os engedménnyel...
Nyitás: 6 órakor.

SONY MÁRKABOLT

A Sony termékek teljes skálája azonnali vagy minta utáni értékesítéssel.
Kézi vezérlésű műholdvevő rendszerből az első három megrendelő 10%-os engedményt kap.

SKANDINAV BÚTORBOLT

Fenyőfából és hajlított nádból készült esztétikus bútorok, lakáskiegészítők, kéziszövött békéscsabai és svéd padlószőnyegek, fürdőszoba szettek, Zsolnay-porcelán nosztalgia telefonok, ikea típusú lámpák.

AGROKER ÜZLETHÁZ

Pécs, Jurisics M. út 17.
Telefon: 13-750, 32-463.

SZTAV SZAKSTÚDIUM Szakmai, Oktatási és Átképzési Kft.
7622 Pécs, Szalai András utca 11. T.: 32 822/13

A SZTAV SZAKSTÚDIUM vállalja társasvállalkozások szabályzatainak készítését, kisiparosok, gazdasági munkaközösségek, betéti társaságok könyveinek, nyilvántartásainak vezetését.

Érdeklődni: 32-822/14-es telefonon Hernádi Andrásné gazdasági vezetőnél vagy személyesen a fenti címen lehet.

EXPRESS

Bérelnék üzletet Pécs területén. „Minden megoldás érdekel 7606" jeligére a Hunyadi úti hirdetőbe.

Eladó 400 □-öl szőlő épülettel vagy balatoni ingatlanra cserélhető. Érdeklődni: Baranyavár u. 4.

Vennék 2,5 vagy 3 szobás, összkomfortos öröklakást a belvárosban, Szlivennél vagy elcserélném 1,5 szobás, tehermentes, kertvárosi lakásra. Válaszokat „Szliven–Belváros 7603" jeligére a Hunyadi úti hirdetőbe.

Asztalos szerelési, javítási munkát vállalunk. Telefon: 35-483.

Nyelvelde: 6 hetes intenzív nyelvtanfolyamok délelőtt. Német: Csizmadia Mária, angol: Szamosmenti Marianne tanárral. Telefon: 29-124.

6 éves Polski 126-os eladó. Telefon: 32-168. 17 óra után.

Rózsadombi, 2 szobás, tehermentes, OTP-lakás eladó. Pataki I. u. 48., földszint 1. Érdeklődni napközben: 11-845.

Eladó Komló, Ifjúság utcában 2 szobás, OTP-lakás. Kp + OTP-átvállalás. Érdeklődni: 83-174, 8–15-ig.

Bárban panorámás telkek eladók. Érdeklődni: Pécs, Hold u. 3.

Egri Gyula u. 122., III/10., kétszobás, erkélyes, tehermentes lakás eladó. Érdeklődni: hétköznap 17 óra után, hét végén napközben is.

Eladó 1 db magyartarka, 9 hónapos vemhes tehén. Érdeklődni bármikor: Királyegyháza, Felszabadulás 3.

Eladó Patacson, Patak u. 20., 3 szobás, gazdálkodásra alkalmas családi ház. Érdeklődni a helyszínen egész nap.

ARO 320 D eladó. Benkesd, Alkotmány u. 60.

2107-es Lada, 3,5 éves, eladó. Érdeklődni: 12-635-ös telefonon.

Eladó Komló, Április 4. utcában VI. emeleti, 3 szobás, OTP-lakás. Kp + OTP-átvállalás. Érdeklődni: 83-174, 8–15-ig.

320 □-öl szőlő Pécs-Szentkúton eladó. Érdeklődni napközben: 11-845.

Orfűi nagy tó mellett horgásztanyát vagy kisebb nyaralót vennék készpénzért. Telefon: 21-680.

Eladó 70 m²-es, 3 szobás, étkezős, telefonos, III. emeleti, Jókai utcai öröklakás, 26 E/m², garázzsal vagy anélkül. Telefon: 26-491, 26-382.

Mecsek-nyugaton és Magaslati úton 70–77 m²-es, garázsos, téglaépületi lakások eladók. Tóth, Török József u. 23. Este.

Dolgozókat felvesznek

KÖLTSÉGVETÉSI intézmény raktárosi feladatok ellátására élelmiszer-kereskedelemben jártas, áruismerettel rendelkező, tárgyalóképes munkatársnőt alkalmaz öt napos munkahéttel, valamint a feladattal arányos bérezés megegyezés szerint. „Belváros 0678" jeligére a Hunyadi úti hirdetőbe. (0678)

TAXI-GÉPKOCSIVEZETŐT felveszek. Érdeklődni 16 óra után, Erdélyi Zsolt, Pécs, Németh L. u. 8. (37460)

ÁPRILISBAN nyíló vendéglőmbe szakképzett felszolgálókat felveszek. Telefon de.: 11-696, du.: 19-425. (37182)

LAKBERENDEZÉSI tárgyakhoz üzletkötőt keresek. 7300 Komló, Zrínyi u. 8., Zsíri. (375)

NYUGATI gépkocsik karosszéria-javításához nagy gyakorlattal rendelkező karosszéria-lakatosokat, autófényezőket keresünk felvételre. „Magas fizetés 7254" jeligére a Hunyadi úti hirdetőbe. (37254)

NŐI fodrászt felveszek. „Áprilistól" jeligére a Hunyadi úti hirdetőbe. (37281)

KISIPAROS felvesz jó képességű vízvezeték-szerelő szakmunkást. Tel.: 21-663. (37156)

GYAKORLOTT redőny-reluxa-üzletkötőt keresek. „Megbízható 7160" jeligére a Hunyadi úti hirdetőbe. (37160)

PÉCSI kisiparos kőművest felvesz. Telefon: 16-091, 17 óra után. (36979)

SZOBAFESTŐ kisiparos alkalmazottat felvenne hosszabb időre. Telefon: 34-099, vagy 29-111. (36990)

MAGÁNVENDÉGLŐMBE szakácsot felveszek. Telefon: 34-279. (36852)

A MODUL Kft. felvételre keres kőműveseket és segédmunkásokat. Jelentkezni lehet a 14-536-os telefonon, vagy személyesen Pécs-Mecsekalján, a Modul Kft. telephelyén. (898)

SZAKÁCSOT felveszek. Tel.: 60-362. (37263)

GYAKORLATTAL rendelkező lángossütőt keresek. „Szakma" jeligére a Hunyadi úti hirdetőbe. (37577)

FOGYÓESZKÖZ-RAKTÁRUNKBA varrónőt keresünk 6 órás foglalkoztatásra. Lehet kezdő is. Jelentkezni lehet a Mecsekvidéki Vendéglátó Vállalat munkaügyi osztályán, Pécs, Bajcsy-Zs. u. 14–16. (937)

A PÉCSI Kertészeti és Parképítő Vállalat felvesz 1 autóvillamossági szerelőt, 1 autószerelőt. Jelentkezés: Pécs, Bolgár Néphadsereg útja 104., a segédüzem vezetőjénél, továbbá felvesz még kertészeti szakmunkásokat, éjjeliőrt. Jelentkezés: Pécs, Bolgár Néphadsereg útja 77., a dísznövényüzem vezetőjénél. (959)

FELVESZÜNK gyakorlattal rendelkező fúrómestert, dízelszerelőt. Jó kereseti lehetőség. Jelentkezés írásban: Vízkútfúró és Felújító Gmk., Tapolca, Juhász Gy. u. 47/C. (946)

SZOBAFESTŐ kisiparos segédet keres. Tel.: 27-395, az esti órákban. (37503)

OSZTRÁK cég magyarországi munkához ügynököket keres. Alaptőke szükséges, de nyelvtudás nem. „No. 6." jeligére a Hunyadi úti hirdetőbe. (37427)

VÁSÁRCSARNOK takarítására férfiakat felveszünk, lehet nyugdíjas is. Jelentkezni: „Maszekok" jeligére a Hunyadi úti hirdetőbe. (37497)

IPARI varrógépeken, vagy gyakorlattal rendelkező varrónőt keres gmk. pécsi munkahelyre, szériamunkára, rugalmas munkaidőbe. Gépek biztosítottak. A válaszokat „Preciz" jeligére a Hunyadi úti hirdetőbe kérem. (37443)

C-, E-kategóriájú jogosítvánnyal rendelkező gk.-vezetőt felveszek. Mohács, Bocskai 15., Árpádi. (37447)

SZEZONÁLIS harkányi boltunkba szakácsot keresek. Lehet nyugdíjas. Telefon: 72-80-648. (36919)

AZ ÉPGÉP—Pannon Gépgyártó Leányvállalat jó kereseti lehetőséggel felvesz: — horizontál esztergályosokat, — szerkezeti lakatos szakmunkásokat. Jelentkezés az üzemvezetőnél. Telefon: 26-477/11 mellék. Pécs, Nagyárpádi út 11. (581)

PÉCSI autós bevásárlóközpont kivitelezési munkáihoz kivitelezésben jártas építőipari technikust, valamint kőművesbrigádot felveszünk. Jelentkezés írásban: BUDAKOR Kisszövetkezet, Budapest, X., Noszlopy u. 1–3. Telefon: 1-472-981. Pásztó Sándor. (0779)

VENDÉGLŐMBE felszolgálót felveszek. „Megbízható 7011" jeligére a Hunyadi úti hirdetőbe. (37011)

MUNKAVÁLLALÓKAT keresek baromfifeldolgozáshoz, éjszakai műszakba, jó kereseti lehetőséggel. „Érvényes eü.-könyv szükséges" jeligére a Hunyadi úti hirdetőbe. (37004)

BŐRDÍSZMŰVEST felvennék asztali munkára. Legalább 10 éves gyakorlattal. Tel.: 14-895. 8–10 óráig. Blázek és Anni bőrdíszműipari Gmk. (37046)

BEDOLGOZÓ varrónőt keres magánvállalkozás. Lehetőleg ipari géppel rendelkező, szak-, ill. betanított munkásokat, bőrdíszmű varrására. „Nyolcórás" jeligére a Hunyadi úti hirdetőbe. (35340)

LAKATOSIPARI munkák irányítására művezetőt keres a „Petőfi Mgtsz" lakatosüzeme. Bérezés iskolai végzettség és gyakorlat függvényében, megegyezés szerint. Jelentkezni lehet: Keresztes János üzemvezető, Kozármisleny, Pécsi u. 1/A alatt. (0689)

KFT. hidegburkoló és épületasztalos szakmunkásokat vesz fel, saját gépkocsival. Jelentkezés 15-566-os telefonon. (0734)

A BEREMENDI Cement- és Mészipari Rt. felvételre keres elektrikust. Szakképesítési feltétel: szakmunkásbizonyítvány és telepkezelő II. vagy telepkezelő I. képesítés. Elérhető kereset 8000–10 000 Ft. Szükség esetén munkásszállónkon elhelyezést biztosítunk. (0681)

A PÉCSI Ingatlankezelő Vállalat felvesz gyakorlattal rendelkező könyvelőt, közgazdasági szakközépiskolai érettségivel, az INKÖZ önelszámoló egységéhez. Jelentkezni lehet: dr. Arnold Tibor egységvezetőnél, Pécs, Tímár u. 2. Telefon: 14-446. (0666)

A BARANYA Megyei Népművészeti Szövetkezet hosszúhetényi üzemébe felvesz gyakorlott szak- és betanított varró dolgozókat tőkés export ruházat gyártására, jó kereseti lehetőséggel. Jelentkezés az üzemvezetőnél. Telefon: 90-820. (0872)

A BARANYA Megyei Tejipari Vállalat központi anyagraktára felvételre keres targoncavezetői jogosítvánnyal rendelkező raktári munkást. Csak férfi munkavállalók jelentkezését várjuk. Jelentkezni lehet személyesen a központi anyagraktár vezetőjénél, Pécs, Tüzér u. 15. (0785)

A PÉCSI Építőipari Szövetkezet azonnali belépéssel felvesz kőműveseket, festőket, üvegeseket és Prága AD 080 autódarura nehézgépkezelőt, valamint kompresszorkezelőt és épületasztalost. Fizetés megegyezés szerint. Jelentkezés: Felszabadulás u. 18., munkaügy. (0915)

ISZTAMBUL 5 NAP
Rendkívül olcsó áron.
Indulás:
március 24., április 1.,
április 15., április 29.
Vízumok gyors intézése:
TOP-TRAVEL
Pécs, Sallai u. 28.
Telefon: 25-020

MECSEK T AUTÓS ISKOLA

Gyorsított KRESZ-elméleti, műszaki elméleti és gyakorlati szakoktatói tanfolyamot indít.
Jelentkezés:
Kolozsvár u. 22.
Első részlet befizetés:
1000 Ft.
Telefon: 26-633.

MODUL Kft 14-536
BRAMAC ALPESI TETŐCSERÉP
MODUL MODUL MODUL AKCIÓ AKCIÓ
csak 33 ft!-ával
AKCIÓ AKCIÓ MODUL MODUL
AKCIÓ AKCIÓ AKCIÓ
vásárolhat a Modultól

MAI MŰSOR

SZÍNHÁZ

Pécsi Nemzeti Színház: Az élet és a halál rítusai (este 7 óra).

FILM

Uránia: Rémálom — Freddy visszavág (f4, f6, f8).
Kossuth: Rémálom — Freddy visszavág (10, 12), Egyik kopó, másik eb (2, 4, 6, 8).
Kossuth, Klub: Fellini — Róma (f6, f8).
Park: Erotikus fantáziák (f4, f6, f8).
Komló: Rendőrakadémia IV. (5, 7).
Mohács, videomozi: Piedone Egyiptomban (6, 8). **Szigetvár:** Dolgozó lány (6, 8). **Siklós:** Harlemi éjszakák (7).

RÁDIÓ

KOSSUTH RÁDIÓ

6.20: Pártok választási felhívása. 7.20: Pártok választási felhívása. 8.05: Hangszemle. 8.20: A biológusok „Csernobilja?". 8.50: Külpolitikai figyelő. 9.00: Napközben. 11.05: Postabontás. 11.35: Utazás a koponyám körül. 12.50: Világhírlap. 13.00: Klasszikusok délidőben. 14.05: Poggyász. 14.35: Dzsesszmelódiák. 15.00: Rádiószínház 1989. díjnyertes műsora. 15.34: Rólunk van szó! 16.00: Tizenhat óra. 16.15: Muzsikáló természet. 16.30: „Ég szülte földet, föld szülte fájót..." 17.00: Groteszk. 17.05: A véges végtelen. 17.30: Szabó család. 18.05: Láttuk, hallottuk, olvastuk. 19.39: A Muzsikás együttes játszik. 19.50: Beszélni nehéz. 20.00: A Controll-liga. 20.30: Újdonságainkból. 21.05: Rádiószínház 1989. évi díjnyertes műsora. II. díj — Nők a lágerben. 22.00: Hírvilág. 22.30: Kapcsoljuk a 22-es stúdiót. 23.30: Operaslágerek.

PETŐFI RÁDIÓ

8.05: Rivaldafényben. 9.05: Társalgó. 10.05: Operettkedvelőknek. 11.05: Kapaszkodó. 11.41: Ki kopog? 12.10: Asztali muzsika. 13.05: Popzene sztereóban. 14.00: Látogatás a múltunkban... 15.05: Csúcsforgalom. 17.05: Kataposta. 17.30: Kamasz-panasz. 18.30: Popregiszter. 19.05: Talpalávaló. 19.30: Daráló. 20.00: Kapcsoljuk a 8-as stúdiót. 20.30: A hanglemezbolt könnyűzenei újdonságaiból. 21.05: Mi lesz veled, magyar akác? 21.15: Rólunk van szó! 21.20: „Nóta-só" rádióhallgatók kívánságaiból. 22.10: Ponyván. 23.20: Könnyűzenei stúdiónk új felvételeiből.

BARTÓK RÁDIÓ

9.15: Bruckner: VIII. szimfónia. 10.31: Ládafia. 11.00: Helsinki biennálé 1989. 11.46: Járdányi Pál: Fantázia és változatok egy magyar népdalra. 12.05: Faust. Gounod operájából. 13.00: „Adj levegőt annak, aki azt szomjúhozza". 14.11: A Magyar Rádió és Televízió gyermekkórusa énekel. 14.31: Zenei Tükör. 15.00: Schubertiada — 1989. 16.05: Zenekari muzsika. 17.26: Operarészletek. 17.50: Magyar zeneszerzők. 18.30: A Magyar Rádió szerbhorvát nyelvű nemzetiségi műsora. 19.05: A Magyar Rádió német nyelvű nemzetiségi műsora. 19.35: Erkel: Névtelen hősök. Vígopera két részben. 21.03: Bécsi muzsika. 21.42: Kamaramuzsika. 22.29: Kurt Weill. Galla Miklós sorozata. 23.29: Egy falusi notárius legújabb pestbudai utazása...

PÉCSI RÁDIÓ

5.55: Hajnaltól reggelig Dél-Dunántúlon (6.30: Dél-dunántúli krónika — Lapszemle — Jelentés az utakról. 7.30: Dél-dunántúli krónika — Időjárás. 7.55: Programajánlat). 8.00: Műsorzárás. 13.00: Szerbhorvát nyelvű műsor. 13.45: Német nyelvű műsor. 14.30: A pécsi stúdió háromnyelvű szolgáltató és kereskedelmi műsora (közben hírek). 18.30: Szerbhorvát nemzetiségi műsor. 19.00: Magyar nyelvű hírek. 19.05: Német nemzetiségi műsor. 19.35: Műsorzárás.

TELEVÍZIÓ

MAGYAR TELEVÍZIÓ

TV 1.

8.58: Műsorismertetés. 9.00: Képújság. 9.05: Tévétorna nyugdíjasoknak. 9.30: Hármas csatorna. 10.15: Panoráma. 11.00: Mozgató. 11.10: Képújság. 16.10: Képújság. 16.18: Műsorismertetés. 16.20: Pannon Krónika. 16.30: Hírek német nyelven. 16.35: A pécsi körzeti stúdió szerbhorvát nyelvű nemzetiségi műsora. 17.05: Számadás. 17.20: RTV Körönségszolgálat. 17.25: Legyen a vendégem! 18.00: Kozmosz. 19.00: Műsorajánlat. 19.05: Reklám. 19.10: Esti mese. 19.20: Reklám. 19.25: Közlemények. 19.30: Híradó. 20.00: Reklám. 20.05: Tövismadarak. Amerikai tévéfilmsorozat. 20.50: Reklám. 20.55: Választási vitaműsor. 21.55: Stúdió '90. 22.40: Kézenfogva. 23.00: Híradó 3.

TV2.

17.00: Képújság. 17.15: Tv2. 17.45: Mozaik. 18.00: Telesport. 18.25: Gyerekeknek! 18.47: Tv2. 19.00: Mandela. Angol tévéfilm. 20.06: Tv2. 20.35: Fejezetek az első világháborúból. Amerikai dokumentumfilm-sorozat. 21.00: Híradó 2. 21.40: Knorr Bologna—Real Madrid. Férfi kosárlabda KEK-döntő. 23.10: Tv2. Napzárta.

JUGOSZLÁV TELEVÍZIÓ

1. MŰSOR

8.15: Műsorismertetés. 8.20: Tv-naptár. 8.30: A kis világ. 9.00: Bejelentés. 9.02: Hegyvidéki tájak. 9.20: Pillanatok az önök pihenésére. 9.30: Szlovénia múzeuma. 10.00: Szkadari-tó. 10.30: Hírek. 10.35: Iskolatelevízió. 12.30: Hírek. 12.35: Műsorismertetés. 12.40: Elmulasztották — nézzék. 13.45: Tv-lexikon. 13.55: Szárazföldi vizek ökológiája. 14.15: Dragutin Domjanic, a költő. 14.45: Műsorismertetés. 14.50: Hírek. 15.00: Az éjszakát önökkel töltjük. 16.30: Magyar híradó. 17.00: Tv-napló. 17.20: Oktatóműsor. 17.50: A kis vilóa. 18.20: Számok és betűk. 18.40: Rajzfilm. 18.45: Tudományos program. 19.15: Rajzfilm. 19.30: Tv-napló. 19.53: Időjárás. 20.00: Lottóhúzás. 20.05: Kapcsolásos magazin. 21.35: Tv-napló. III. 22.00: Fedeték és álcázás. 23.30: A mai sport. 23.35: Az éjszakát önökkel töltjük. 1.35: Hírek. 1.40: A szerdai műsor ismertetése.

2. MŰSOR

16.40: Műsorismertetés. 16.45: Hírek. 16.50: Tv-naptár. 17.00: Kölvökidő. 18.00: Zágrábi panoráma. 18.20: Szlavóniai és baranyai körzeti program. 19.30: Tv-napló. 19.55: Műsorismertetés. 20.00: Fesztiválpremierek. 21.30: Tv-mix. 21.40: Vidoboom. 22.10: Szórakoztató kedd. 23.10: A keret nélküli képernyő. 0.40: A szerdai műsor ismertetése.

OSZTRÁK TELEVÍZIÓ

1. MŰSOR

9.00: Hírek. 9.01: Sinha Moca. 9.30: Angol nyelvtanfolyam. 10.00: Idkolatévé. 10.30: A nagy égbolt. 12.05: Teknőcök. 12.30: Diagnózis. 13.15: Hírek. 13.25: Mi. 13.55: Benny Hill-show. 14.20: Batman. 14.45: Ház az Eaton téren. 15.35: Alice Csodaországban. 16.00: Antan-ténusz. 16.30: A tévézés örömei. 16.55: Mini tv-híradó. 17.10: A hetedik kereszt titka. 17.35: Mini találkozó. 17.55: Philipp, az egér. 18.00: Mi. 18.30: Falcon Crest. 19.30: Tv-híradó. 20.00: Sporthírek. 20.15: Univerzum. 21.07: Ha ezt tudnák a szomszédok. 21.55: Oldalpillantások. 22.05: San Francisco. Amerikai film. 23.50: Miami bűn. 0.35: Hírek.

SKY EUROSPORT

6.00: Üzleti hírek. 6.30: Európai üzleti hírek. 7.00: DI Kat show. 9.30: Eurosport-étlap. 10.00: Nemzetközi autó- és motorsport. 11.00: Műkorcsolya vb. 12.00: Sí Világkupa. 13.00: Ökölvívás. 14.00: Jégkorong. 16.00: Díjugratás. 17.00: Egyetemi kosárlabda. 18.30: Gólok. 19.00: Micsoda hét! 20.00: Teremlabdarúgás. 21.00: Forma—1. 22.00: A pankráció szupersztárjai. 23.00: Kosárlabda. 1.00: Body building. 2.00: Műsorzárás.

SUPER CHANNEL

7.00: Napkezdet. 8.00: Egyveleg. 16.00: Forró drót. 17.00: Hullámhosszon. 18.30: Kék éj. 19.30: Hírek, időjárás. 19.45: Időlánc. 20.00: Ultrasport. 22.00: Hírek, időjárás. 0.30: Kék éj. 1.30: Időlánc. 1.45—7.00: Egyveleg.

TV 5-ÖS

16.05: Hírek. 16.15: Új világ. 17.15: Esély a daloknak. 17.45: Főzőlecke. 18.00: Számok és betűk. 18.20: Inci-finci fantázia. 18.35: Pihenőidő. 19.00: Territóriumok. 19.30: Hírek, időjárás. 19.40: Csillogó papiros. 20.00: Jelenidő. 20.30: Teleszkóp. 21.00: Sportmagazin. 22.00: Tv-híradó. 22.25: Időjárás. 22.30: Te jó éa, kedd van! 24.00: Keretvet. 0.25: Pirenee, Pireneos. 0.55: Műsorzárás.

SAT1

6.00: Jó reggelt! 8.30: Hírek. 8.35: Szomszédok. 9.00: Hírek. 9.05: Szeretethajó. 9.50: Tesztelési ötletek. 10.00: Hírek. 10.05: Tévébolt. 10.30: Április Párizsban. 12.15: Szerencsekerék. 13.00: Tévétőzsde. 14.00: Műsorelőzetes. 14.05: A koalabocsok kalandjai. 14.30: Pénzügyek. 14.40: Szeretethajó. 15.30: Boldog napok. 16.05: Bonanza. 17.00: Hírek, időjárás. 17.10: Szomszédok. 17.35: Autósoknak. 17.45: Műsorelőzetes. 17.50: Cannon. Krimi. 18.45: Híradó. 19.05: Szerencsekerék. 19.50: Időjárás. 20.00: Mississippi. 20.55: Hírek. 21.00: Rachel Code bűnei. 23.10: A nap hírei. 23.20: A profik. 0.10: Műsorelőzetes.

RTL

6.00: Tájékoztató az NDK-beli helyzetről. 6.25: Halló Európa! 8.30: Hírek. 8.35: Telebutik. 9.00: Hírek. 9.10: A Springfieldek története. 10.05: Játékshow. 10.35: Kedves Bill bácsi! 11.00: Konyhaművészet. 11.25: Szépségápolási tanácsok. 11.45: A doktor kórháza. 12.30: Klasszikusok délidőben. 13.00: Telebutik. 13.30: Kaliforniai klán. 14.15: A Sprinafieldek története. 15.00: Kedves Bill bácsi! 15.30: Játssz velünk! 15.40: Hírek. 15.43: Üzleti hírek. 16.00: Ultraman. 16.30: Komputerkölvkök. 17.10: Játékshow. 17.45: Csillagatallér. 17.55: Hírek. 18.00: A doktor kórháza. 18.45: Híradó. 19.05: Időjárás. 19.15: Knight Rider. 20.15: Önkéntesek. 22.05: Explosiv. 22.50: Hírek. 23.00: Esély a szerelemre. 23.40: Orosz rulett. 1.10: Knight Rider. 1.55: Aerobik. 2.00: Műsorzárás.

KROKODIL



Megérkeztek a tavaszi női és férfi ALKALMI és DIVATCIPŐK valamint eredeti ADIDAS és REEBOK sportcipők nagy választékban.

Pécs, Kazinczy u. 3.

Ma TPA-bemutató:

grafika – CAD – tranzakció – hálózat, PC is.

A Központi Fizikai Kutató Intézet

a mai napon 10 órától

a PÉCSITERV II. emeletén (Pécs, Rákóczi út 1.)

bemutatja számítógépes rendszereit PC-kiegészítésekkel

1762 PÉCSI BŐRGYÁR

A Pécsi Bőrgyár felvételre keres

— árosztályvezetőt
feltétel: egyetemi végzettség, 5 éves szakmai és vezetői gyakorlat

— bőrruházati varrónőket (mintázáshoz, szériagyártáshoz)
— tervező szerkesztőt
— szériázót.

Bérezés: megegyezés szerint.

Jelentkezés: Pécsi Bőrgyár munkaügyi osztály, Pécs, Bolgár Néphadsereg útja 52.

TÉR *és* FORMA Rt.

Ingatlanforgalmi iroda országos hálózatra épülő információs rendszerrel vállaljuk:

– családi házak, lakások,
– nyaralók, telkek,
– üzlethelyiségek, irodák,
– telephelyek, ipari ingatlanok

ADÁS-VÉTELÉNEK, BÉRBE ADÁSÁNAK BONYOLÍTÁSÁT, CSERÉK KÖZVETÍTÉSÉT.

SZERZŐDÉSKÖTÉS, KOMPLETT ÜGYINTÉZÉS!

Keresse fel irodánkat, kérjen felvilágosítást!

Munkanapokon 9–11 és 15–17 óra között rendelkezésére állunk!

7622 PÉCS, Szalai A. u. 9.

Telefon: (72) 27-166

LAKÁS-INGATLAN

Udülőkörzetben, Közép-Daindol, Hegyhát-dűlő, 600 □-öl szőlő, gyümölcsössel, téglaépülettel, felszereléssel, megosztva is, olcsón eladó, fizetési könnyítéssel. Érdeklődni: Pécs, Vas Gereben u. 27.

Belvárosi, telefonos, reprezentatív, 3 szoba, étkezős, megvásárolható, tanácsi lakásunkat elcserélnénk 3 szoba, összkomfortos, állattartásra alkalmas házra, Pécstől 50 km-es körzetben. Kertvárosi, 3,5 szobás, tanácsi csere is érdekel. Ráfizetést kérünk. Telefon: 18-772.

Orfűn, mecsekszakáli részen panorámás, 312 □-öl üdülőtelek, építési engedéllyel, elkészült pince, garázzsal eladó. Érdeklődni: Illyés Gy. u. 18., I/3.

Budapesti, VII., 52 m²-es, tanácsi lakásomat pécsi, hasonló méretű, tehermentes öröklakásra cserélném. „Kertváros kizárva 7265" jeligére a Hunyadi úti hirdetőbe.

500 □-öl szőlő, 400 □-öl szántó, pince felszereléssel eladó a tenkeshegyi Csikó-dűlőben. Érdeklődni: Kozármisleny, Takarékszövetkezet. Telefon: 76-100.

PETA–BARKÁCSBOLT melletti 4 emeletesben 3,5 szobás, tanácsi, összkomfortos lakás 2 szobás, tanácsi, összkomfortosra cserélhető, értékegyeztetéssel. „3. emelet" jeligére a Hunyadi úti hirdetőbe.

Baksán, Zrínyi u. 22. számú, 2 szobás családi ház, nagy területtel eladó. Érdeklődni: Harkány, Ady Endre u. 18. Horváth.

Eladó Tiborc u. 74. alatt 415 □-öl szőlő, gyümölcsös, lakóház, építési lehetőséggel. Érdeklődni: 14-198-as telefonon.

Szentlőrincen kertes, központi fűtéses, garázsos családi ház eladó. Érdeklődni: Szentlőrinc, Váci M. u. 12.

Szava községben, faluközpontban 980 négyszögöl, 30 m²-es épülettel eladó. Csere is érdekel. Pécs, Fő u. 27.

Eladó egy 2 szobás, összkomfortos, OTP-lakás, 750 ezer kp + OTP-átvállalás. Érdeklődni: Ari, Kovács A. u. 9., III/12.

Nagyméretű garázs eladó. Bárány út 3. Telefon: 11-166.

Mohácsi-szigeten 2100 □-öles tanya eladó. Épület, szántó, gyümölcsös. Érdeklődni: Mohács, Bocskai 15.

Garázst bérelnék Pécsett, az Ajtósi D. u. környékén. Válaszokat: „Lada" jeligére a Hunyadi úti hirdetőbe kérem.

Ipari tevékenységre alkalmas, 100–120 m² alapterületű, telefonos műhelyt bérelnék csendes tevékenység gyakorlására. 380 V szükséges. Válaszokat: „Bérlemény" jeligére a Hunyadi úti hirdetőbe kérem.

Gazdálkodásra alkalmas ház eladó. Hasság, Kossuth L. u. 50. Érdeklődni: délután.

Sürgősen, áron alul eladó Pécsvárad központjában gazdálkodásra alkalmas családi ház. Zsombók Erzsébet, Pécsvárad, Dózsa u. 32.

Eladó 61 m²-es OTP-lakás. Telefon: 29-665. 16 óráig.

Mohács, Liliom u. 10. sz. 49 m² alapterületű, kétszintes, összkomfortos, telefonos sorházrész garázzsal, melléképülettel, kis kerttel eladó.

Mohácsi Szőlőhegyen 1100 négyszögöl szőlő, présházzal, teljes felszereléssel, megosztva is eladó. Érdeklődni: Zentai, Mohács, Kossuth L. u. 61.

Mohács, Radnóti lkt. 8., II/10., 2 szoba, összkomfortos lakás garázzsal eladó. Érdeklődni: naponta 17 órától.

Kölkeden 3 szobás ház gazdasági épületekkel, nagy telekkel eladó. Érdeklődni: Kölked, Rákóczi u. 11.

Szebény, Kossuth L. u. 53. számú kertes ház sürgősen eladó.

Mohács, Felszabadulás lkt. 17. A. fszt. 3. számú, 2 szoba, ebédlős öröklakás eladó. Érdeklődni: Mohács, 14-50-es telefonszámon, esti órákban.

Kozármislenyben 1500 négyszögöl szántó sürgősen eladó. Érdeklődni: Kozármisleny, Pécsi u. 14. 16 óra után.

Orfűi nyaraló eladó. Érdeklődni: István u. 20. 17 óra után.

Uránvárosban, csendes helyen 2 szobás, szépen felújított öröklakás 19 000 Ft/m²-ért sürgősen eladó vagy kisebb készpénzráfizetéssel kisebb házra cserélhető. Telefon: 22-182.

3 szobás családi ház eladó. Diósviszló, Petőfi u. 100.

Három szoba, hallos, telefonos, 110 m²-es öröklakás eladó. Cím: Pécs, Rákóczi út 39/D., III. em. 12. Érdeklődni naponta 14–18 óráig.

Eladó Rózsadombon 3,5 szobás, földszinti, OTP-lakás. „Őszi költözés 247482" jeligére a Sallai utcai hirdetőbe.

Somogyban, a Kosavölgyi-dűlőben eladó 626 négyszögöl szőlő, gyümölcsössel. Érdeklődni: mindennap, Pécs-Somogy, Búzakalász u. 65. sz.

Eladó 2 + 2 74 m²-es lakás kp-ért. Érdeklődni az esti órákban, Laki J. u. 3., V. 15. Eladó ugyanitt 346 négyszögöl, panorámás lugasszőlő, gyümölcsös: Ürög, Alsóhegy, Szarka-köz. Épület, pince, ciszterna, villany van.

Duna-parti, 1 szobás, komfortos, teraszos nyaraló, téglaépület, a Csele-patak közelében sürgősen eladó. Telefon: az esti órákban: 22-641 vagy 26-564.

Elcserélnénk 2 szobás, tanácsi, összkomfortos, megvásárolható lakást 2 db garzonlakásra, különbözettérítéssel. „Adrien" jeligére a Hunyadi úti hirdetőbe.

ADÁS — VÉTEL

Eladó 1 db MZ motorkerékpár 2 db bukóval. Érdeklődni: Abaliget, Kossuth u. 3.

1 db önmet stílusú, márványlapos tálalószekrény és egy intarziás, diógyökér betétes, régi szekrénysor eladó. Érdeklődni telefonon 10–15 óráig: 74-063.

Eladó 1 db magyartarka, vemhes tehén és ZG-s Zsiguli, lejárt műszakival. Irányár: 250 000 Ft. Teklafalu, Fő u. 88.

GÉPJÁRMŰ VÉTEL-ELADÁS
Pécs, Teréz u. 5. 9–12 óráig: 22-845.

Renault 11 TL, 4 éves, kifogástalan állapotban eladó. Érdeklődni: Kozármisleny, Ady Endre u. 2. vagy a 23-862-es telefonon.

Karambolozott Zaporozsec üzemképes motorral eladó. Cím: Szabadszentkirály, Zöldfa u. 30. Nagy.

KESZTÖLCI TAPÉTABOLT:
hagyományos és habosított TAPÉTÁK
nagy választékban kaphatók! Pécs, Sallai u. 32., udvarban.

Eladnám kifogástalan állapotban lévő, 2 éves, tolóajtós Barkas tehergépkocsimat, és újszerű bontott Barkas karosszériaelemeket. Érdeklődni a 31-470-es telefonon, 7–15 óráig.

Új ráfutófékes tehergépkocsi utánfutó, 230x140-es (Lada-futóművel), 49 000 Ft, eladó. Érdeklődni: Illyés Gy. u. 18., I. em. 3. Cselényi.

Redőny, reluxa, harmonikaajtó, napernyő 20 százalékkal olcsóbb. Megrendelhető: 22-233.

Építkezésekhez egy- és háromfázisú felvonulási szekrények eladók és kölcsönözhetők. A telepítést is vállaljuk. Telefon: 29-771.

NYUGATI GÉPJÁRMŰVEK
magyar nyelvű KEZELÉSI UTASÍTÁSA megrendelhető az „EURÓPÁNÁL". Pécs, Teréz u. 5. Telefon: 9–12 óráig: 22-845.

Egy tengelyes szippantót vennék. Kölked, Arany J. u. 9.

Opel Rekord „C", alkatrészenként eladó. Cím: Tancsa László, Kaposvár, Berzsenyi u. 19. Telefon: 82/10-999. Érdeklődni: hétvégeken.

Wartburg-kiutalás eladó. Érdeklődni: tel.: 72/81-696. 16 óra után.

Eladó ZM-es Wartburg. Érdeklődni: Pécs, Melinda u. Szolgáltatóház.

Szőrf – új, nyugati – 40% engedménnyel és profilvásznak, 4–7 m²-es, eladók. Telefon: 21-764.

K 25-ös Zetor, motorhibával, 650-es szalagfűrésszel eladó. Balogh János, Baranyahídvég, Szabadság u. 6. 7841.

Zalagyöngye I. o. gyökeres szőlővessző áron alul eladó. Palkonya, Fő u. 92. Mayer.

Eladó C–64 Floppyval Joystickkal, fényceruzával, lemezekkel, könyvekkel. Érdeklődni: egész nap, 22-930-as telefonon.

DK-s forgalmi rendszámú Skoda 120 GL személygépkocsi extrákkal, igényesnek eladó. Érdeklődni a 82-379 telefonon az esti órákban.

Szupi ÜLÉSHUZAT (GK. SZŐNYEG) PÉCS, Engel János u. 1/2

Lada 2105-ös, 4 éves, eladó. Érdeklődni: 18 óra után és vasárnap egész nap. Telefon: 15-154.

1992-es Skoda-kiutalás olcsón eladó. Telefon: 27-719. 17 óra után.

Volga Diesel Mercedes-motorral, 4 éves, 270 000, valamint taxióra eladó. Somogyi, Till J. u. 2.

UZ-s Zsiguli első kézből vagy DO-s Nova eladó. Telefon: 24-093, 25-800.

VEGYES

Keresem február elején elveszett féléves, fekete-fehér, szálkásszőrű, kan németvizsla kutyám. A megtalálót jutalomban részesítem. Cím: Szita Ferenc, Pécs, Szabadság út 34., földszint.

Kárpitozott bútorok felújítását vállalom. Gyenis kárpitos. Telefon: 26-476.

ÁRUSZÁLLÍTÁS, KÖLTÖZTETÉS.
Telefon: 26-550.

Gépkocsival rendelkező műszerészek állást keresnek. „Gyengeáram" jeligére a Hunyadi úti hirdetőbe.

Telefonügyeletet vállalok. „Mecsek-oldal" jeligére a Hunyadi úti hirdetőbe.

FORDÍTÁS-GÉPÍRÁS
Pécs, Teréz u. 5. 9–12 óráig: 22-845.

Kft.-k, kisvállalkozások, figyelem! Széles körű műszaki ismeretekkel, technikusi végzettséggel, anyagbeszerzésben, épületgépészeti és technológiai szerelésben, ezek karbantartásában szerzett szerelői és vezetői gyakorlattal állást keresek. Kis teherautó, személygépkocsi, telefon van. Minden megoldás érdekel. Nem szakmába vágó is és fuvarozás. Érdeklődni: 27-706.

ASZTALOSMUNKÁT VÁLLALOK.
32-392.

Megbízható, szorgalmas takarítónőt keresek, heti 2 alkalomra, másfél szobás lakásomba. „Főzéssel" jeligére a Hunyadi úti hirdetőbe.

Redőny, reluxa, harmónikaajtó, árnyika m²-től, határidőtől függően, 20–25% helyszíni árkedvezménnyel. Telefon: 35-266.

TELEVÍZIÓJAVÍTÁS! AV-beépítés! MOLNÁR. TEL.: 29-738.

Kárpitozott bútorok felújítását vállalom. Vajta kárpitos. Pécs, Déryné u. 11. Telefon: 21-474.

NE EMELJEN, RENDELJEN AUTÓDARU! EXPRESSZ TEHERTAXI: 26-555.

Tereprendezés, lyukfúrással oszlop állítása, kerítés készítése, betonozás, kőművesmunkák. 10-961.

HOMOK FÖLD SÓDER 35-296

Fregoli fából, műanyagból, szögbelövés, panelfúrás, előszobafal, cipőtartó méretre és több színben megrendelhető a 111-166-os telefonon, Várhelyi.

FÖLDMUNKA-BETONOZÁS gépi- és kézierővel. Tel: 41-480

Mindennemű takarítást, ablaktisztítást vállalatok részére is vállalok. Telefon: 41-480.

SZTRÁDA 1–10 t Teher taxi 23-308

Mindennemű takarítást, közületek és magánszemélyére részére vállalok. Németh. 18-772.

Külföldön is dolgozó építőipari kft. szabad pénztőkét keres kedvező feltételekkel. 1325 Bp., Pf.: 130.

Halálozás

Mély fájdalommal tudatjuk, hogy szeretett férjem, édesapánk, apósunk, drága jó nagypapánk, dédipapánk, testvérem, sógorunk, nászunk és kedves rokonunk,
PABST BÉLA,
a megyei tanács nyugdíjasa 84 éves korában, február 17-én csendesen elhunyt. Hamvasztás utáni búcsúztatója március 19-én 13.30 órakor lesz a pécsi központi temető kápolnájából. A gyászoló család.

Mély fájdalommal tudatjuk, hogy szeretett férjem, édesapánk, apósunk, nagypapánk és kedves rokonunk,
SOMOGYI ISTVÁN,
a szénbánya nyugdíjasa, volt gyulai lakos, 69 éves korában, hosszan tartó, súlyos betegségben elhunyt. Hamvasztás utáni búcsúztatója március 19-én 14 órakor lesz a pécsi központi temetőben. A gyászoló család.

Mély fájdalommal tudatom, hogy szeretett leányom,
OZV. SZARAZI BÉLÁNÉ
Hartay Kornélia
március 4-én türelemmel viselt, hosszú betegség után elhunyt. Budapesten temetjük. Gyászoló édesanyja, Hartay Ferencné.

Mély fájdalommal tudatjuk, hogy férjem, édesapánk, nagyapánk, apósunk, rokonunk,
KIMPF ANTAL
73 éves korában, váratlanul elhunyt. Hamvasztás utáni búcsúztatója 1990. március 14-én 12.30 órakor lesz a pécsi központi temetőben. A gyászoló család.

Köszönet

Hálás szívvel mondunk köszönetet mindazoknak a rokonoknak, barátoknak, ismerősöknek és a ház lakóinak, akik felejthetetlen halottunkat,
HARGITAI GÁBORT
utolsó útjára elkísérték, táviratokkal, virágokkal és koszorúkkal fájdalmunkat enyhíteni igyekeztek. Külön köszönetet mondunk a Kereskedelmi és Vendéglátóipari Szakmunkásképző Intézet tanárainak és diákjainak. A gyászoló család.

Hálás szívvel mondunk köszönetet mindazoknak, akik felejthetetlen halottunk,
MIKE FERENC
temetésén részt vettek, koszorúk, virágok küldésével fájdalmunkat enyhíteni igyekeztek. A gyászoló család.

A SZENTLŐRINCI ÁLLAMI GAZDASÁG MAJLÁTHPUSZTAI ÜZEMÉBE FELVÉTELT HIRDET

növénytermesztési műszakvezetői

állás betöltésére.

Fizetés megegyezés szerint. Lakás megoldható.

Jelentkezés személyesen: Majláthpuszta, ker. agr. Telefon: Vajszló 27.

FORTUNA SZALON: rendkívüli ajánlat!

FISCHER, TEC videomagnó,
SHARP rádiómagnó, 2 kaz., sztereó, Braun hajsütő, hordozható színes tv japán képcsővel.
ÁREMELÉS ELŐTTI ÁRAKON!!
Videokazetták:
BASF 200 560 Ft, ACME 195 460 Ft-os reklámáron.
Nálunk mindig talál valami újat olcsóbban!
Cím: Pécs, Hajas I. u. 10., üzletsor (Pátria üzletházzal szemben), 62-es autóbusszal.

Lakosság részére szobafestést, mázolást, tapétázást, 10 000 Ft feletti összeg esetén, részletfizetéssel vállalok. Tel.-ügy.: 34-453.

TEHERTAXI ----- fix, billencs, darus, multikár TELEFON: 10 961

Mindennemű takarítást vállalok, magánszemélynek és közületnek. Siha Judit. Tel.-ügy.: 41-286.

OTP-költségvetés 24 óra alatt. Telefon: 35-887.

SÓDER HOMOK FÖLD, TRÁGYA szállítás MEGRENDELHETŐ 26-555

Kőművest keresek. „Tetőtér 247591" jeligére a Sallai utcai hirdetőbe.

Áruszállítás, költöztetés engedménnyel. 35-296, nappal; 33-848, 18 után.

Elveszett angol szetter és német vizsla kan kutyám. Számuk: 1198 és 1337. Kérem a megtalálót, hogy jutalom ellenében jelentkezzen. Dr. Szabados, Bicsérd, Alkotmány tér 1. 06/70 73-457.

Agrár-környezetvédelmi üzemmérnök szakirányú munkalehetőséget keres. „Ambíció" jeligére a Hunyadi úti hirdetőbe.

Kútásást vállalok. Kolozsvári László kútásó, Kozármisleny, Móra F. u. 43.

Tetőfedést, hőszigetelést, díszműbádogozást vállalok, tetőfedést, hőszigetelést fémlemez burkolással, kupolák, tornyok, reklámfeliratok készítését vörösnézlemezből. Gerencsér László, Nagykanizsa, Vörösmarty út 65. sz.

Super Teher fix, billencs darus **16-159**

Kőműves kisiparos felújítást-tatarozást és új épületekre munkát vállal. Érdeklődni: Pécs, Ilku Pál u. 57., III. em. 9.

EXPRESSZ CB: 31 cs. AM 1–10 tonnáig **26-555**

Kárpitozott bútorok felújítását vállalom. Bihanvári kárpitosmester, Ürögi fasor 37. Telefon: 28-930.

Gondoljon a nyárra! Nyugodt az álma, redőnye, reluxája a garanciája. Harmonikaajtók, fa zsalugáterek a „GARANCIA" Kft.-től. Minőségi munka, rövid határidő, részletfizetési kedvezmény, nyerési lehetőség. Havonkénti sorsolásunkon visszanyerheti termékeárát. Megrendelésfelvétel: Egri Ferencné, Hosszúhetény, Kossuth L. u. 22. 7694. Telefon: 72-90-849.

Redőny-, reluxa-, harmonikaajtó-, zsalugáter-, árnyikakészítés, -javítás, közületeknek is. Telefon: 14-646. Imre.

Használt vagy üzemképtelen háztartási gépét, árkülönbözettel, felújítottra cseréljük, továbbá mindenfajta háztartásigép-alkatrészek értékesítését megkezdtük. FEMICO Iparosház, 27-323.

Rövid határidővel vállalunk víz-, gáz-, központifűtés-szerelést. Kívánságra elvégezzük a tervezési munkákat is, a szükséges anyagokat beszerezzük, illetve raktárról biztosítjuk. OTP-kölcsön felvételéhez költségvetést készítünk. KVALITERM GMK. Tel.: 26-544/16. 8–16 óra között.

mozaik ISOLYTH

TAPOLCAI SZIGETELŐGYÁR

Megnyitotta a MOZAIK telephelyén nagykereskedelmi raktárát,
– közületeket,
– viszonteladókat,
– magánosokat,
nagyker áron ellátja az Isolyth termékeivel.

6-os főút mellett, a 205-ös km-kőnél.

Tel.: 72/24-838.

PROGRAMVÁSÁRLÁS ELŐTT

NÉZZE MEG KÍNÁLATUNKAT az IBM PC XT, AT
SZÁMÍTÓGÉPRE KÉSZÍTETT

főkönyvi és folyószámla-könyvelés; készletgazdálkodás; gyártásütemezés; bérszámfejtés; termelésirányítás; raktári nyilvántartás

megtekinthető, kipróbálható!

TELJES KÖRŰ SZOLGÁLTATÁST AJÁNLUNK:
szervezés; gépbeszerzés; programbetanítás; helyszíni tanfolyamok; fejlesztés

TEMPORG
Számítástechnika
Pécs, József Attila u. 19.
Telefon: 11-730
Tfax.: 12-618. Telex: 12-803

A pálya széléről

Csík megdicsőült

Egyértelműen sikert jelentett a magyar férfi kézilabda-válogatottnak a 12. világbajnokságon elért 6. helye. Sikert és nem kisiklást, még akkor is, ha a körülményeket figyelembe véve szerencsés esetben akár a bronzéremért is játszhattunk volna – az elért 6. hely az utolsó abban a sorban, amit a szakvezetés a címeres mezben pályára lépett együttesünk elé tűzött maximumként. Ezen hatodik hely ugyanis azt jelenti, hogy nemzeti válogatottunk – egyedül a labdajátékokban érintett legjobb együtteseink között – megváltotta döntőbeli jegyét a Barcelonában sorra kerülő olimpiai játékokra, minthogy biztosította a részvételét a legközelebbi világbajnokságra is.

Nyilván akadnak ódzkodók, akik a legutóbbi világbajnoki ezüstérmestől, az olimpiai negyedik helyezettől jobb eredményt reméltek. Ezúttal ugyanis semmi más nem biztathatta a kétkedőket, mint a remény. Hiszen az előző fél évtized sikert sikerre halmozó együtteséből immár csak mutatóban maradtak játékosok, akik *Mocsai Lajos* szövetségi kapitány vezérletével fémjelezték a sportágat. A kapitány puccsszerű távozásával az idei világbajnokságra nevezett együttes felkészítése így – alig nyolc hónap időtartamra – az eddig csupán a női válogatottal foglalkozó, valamint a Vasassal, majd a Hypobank Wiennel sikert sikerre halmozó edző, *Csík János* nyakába szakadt.

Tetézte a bajt, hogy a külföldön szereplő profikról csak elvétve érkeztek jelenetések, s nem utolsósorban biztatások arra, hogy ők is beépíthetők lehetnek az elkövetkező világversenyre készülő gárdába. Éppen ezért Csík János szövetségi kapitány egyedi, joggal állíthatjuk: kockázatos húzásra szánta el magát. A sokat tapasztalt idegenlégiósok közül a kétségkívül világklasszisnak számító, Spanyolországban játszó két kapus, Bíró és Hoffmann mellé csupán az Olaszországban átlövő-irányítót játszó, Kovács Mihályt hívta meg a felkészülési keretbe. Igaz, az utolsó percig bízott az NSZK-ban játszó Kovács Péter szerepeltetésében, ám annak csapatba állítását – saját bevallása szerint is – csupán részfeladatok ellátására vállalta volna.

Csík János – kártyanyelven szólva – nemcsak ezért vállalkozott 19 után még egy húzásra... A magyar bajnokságban veretlenül, utcahosszal vezető bajnok Rába ETO-ból, valamint az egyedüli vetélytársuktól, a veszprémi VÁÉV–Bramacból is csupán „képviselőket" hívott a 16-os vb-keretbe. Kapott is érte éppen eleget. S mit ád az ég? A szövetségi kapitány megdicsőült. Nemcsak a hazai tamáskodó szakemberekkel szemben, de azokkal szemben is, akik a jugoszláv bírók által elfütyült Svédország–Magyarország találkozó után kétségbe vonták a legjobbjaink tehetségét, no és esélyeit is. Az alaposan megfiatalított, éppen ezért több kritikus helyzetben „éretlenül" játszó válogatottunk mindezek ellenére ott maradt a legjobbak között úgy, hogy a mai napig is nehéz volna eldönteni; a világbajnokság kezdetén egyértelműen bajnoknak kikiáltott Szovjetuniót verő, és végül világbajnok Svédország ellen mi vesztettünk, vagy a pályi bírók voltak előrelátóbbak?

Magyarország férfi kézilabda-válogatottja tehát – egyedül a labdasportunkban – megtartotta tekintélyt parancsoló helyét a világ legjobbjai között. Elgondolni is tág határokat ad, hogy mi lett volna a helyzet, ha Csík János nemcsak nyolc, de tizennyolc hónapot kap a gárda felkészítésére? Ezekután már csak azon kesereghetünk; miért nem láthatta a labdarúgás után legnépszerűbb sportágunk képviselőinek világvetélkedését „élőben" időben a televízión át a hazai szurkolósereg, miután a világbajnokságot nem Ausztráliában, csupán a világ másik oldala helyett éppen a szomszédunkban. Csehszlovákiában rendezték? Így aztán hiába húzták Csík János legényei hírünket kétszer is alá a sportvilágban, a rendezők elhúzták nótánkat a Duna másik oldalán.

K. L.

„Fel is út, le is út"

„– Egy-két játékos 18 mérkőzés után már azt hitte, hogy vége a bajnokságnak. Ez meg is látszik a csapat hozzáállásán."

Ezeket a mondatokat Rab Gyula, a PVSK férfi kosárlabdacsapatának edzője mondta a vasárnapi, kínos pécsi vereséggel végződött mérkőzés után. De mi is van a kicsit ködös megfogalmazás mögött?

– Kiengednek a fiúk, nem figyelnek oda, nem hajtanak eléggé – mondotta a szakvezető. *– Nem az edzéseken, mert ott nincs gond, hanem a meccseken. Megelégedettség lett úrrá rajtuk, holott még bajba is kerülhetünk. Persze ezt nem fogják fel. Ezért is kell leülnöm egy-két játékossal beszélnem. A szigor ugyanis már nem használ. El kellene dönteniük, hogy hajlandók-e többet, jobbat nyújtani. Mert ha nem, akkor fel is út, le is út.*

Tömörült az élmezőny

Már a tavaszi nyitány rangadókat hozott a labdarúgó megyebajnokság I. osztályában. Az első négy egymással játszott. A házigazdák mind a PVSK-pályán, mind pedig a Postás stadionjában kihasználták a hazai pálya előnyét, vagyis nyert a PVSK a Harkány, a Postás pedig a Szajk ellen. Ezzel tömörült az élmezőny, az első helyezett Szajkot a negyedik Harkánytól csak egy pont választja el. Lesz még itt küzdelem jócskán a bajnoki címért, ami alighanem e négy csapat között dől majd el.

Továbbra is vegetál a Kinizsi, amely 15 forduló alatt még nem tudott nyerni. Csoda kellene ahhoz, ha el tudna mozdulni az utolsó helyről a sörgyári együttes.

H. L.

Nyílt túra

Március 15-én nyílt túra indul Nagyharsány—Szársomlyó—Villány útvonalon. Táv: 8 km. Találkozás a pécsi főpályaudvar csarnokában 6.30-kor. Túravezető: Schwillinger Ferenc.

Vasárnap, március 18-án lesz a Csokonai Sándor emléktúra, amely Pécsváradról indul és Réka kunyhón, Püspökszentlászlón keresztül vezet Hosszúheténybe, 18 km-es útvonalon. Találkozás a pécsi főpályaudvar csarnokában 6.20-kor. Túravezető: Kiss Lajos.

Disco – a PMSC javára

Március 14-én 20.00 órától 2.00 óráig a pécsi Nevelési Központban non-stop disco show-műsor lesz PMSC-Popmeccs címmel. Műsorvezetők: Juhász János és Csapodi Balázs. Fellépnek: Vincze Lilla, Delhusa Gion, EDDA, Rió Együttes, a Bumm Együttes és a Kenguru Együttes. A rendezők a teljes bevételt a PMSC labdarúgó szakosztályának ajánlják fel.

Röviden

Birkózás. Serdülő területi szabadfogású verseny, Kaposvár. Súlycsoportjában Kiss, Dömötör, Kem, Halasi első, Gilbert (valamennyi Pécsi Húsos Birkózó Klub) és Kovács (Szigetvár) második lett, továbbjutottak az OB-re.

Atlétika. Népligeti futóverseny. Az ifi leány 5 km-en Czene Zs. a harmadik, a fiú serdülő 6 km-en Czene M. az első, Menczel a harmadik, Ita (mind PVSK) negyedik helyen végzett.

Sakk. Horváth Péter, a PSC fiatal sakkozója március 15—22. között Budapesten páros mérkőzést játszik a korcsoportos ifi vb-n való részvételért. A vb Szingapúrban lesz júniusban.

Kaszás Gábor emlékére

Még mielőtt akár egyetlen néző is elhelyezte volna a maga önkéntes hozzájárulását a „közös kalapba", máris 120 ezer forint gyűlt össze azon a számlán, amelyet a tragikus körülmények között elhunyt labdarúgóedző, Kaszás Gábor családja megsegítésére nyitottak az emlékmérkőzés szervezői. A találkozóra szerdán 15 órakor a Ganz-MÁVAG Kőbányai úti pályáján kerül sor. A magyar válogatott ellenfele tizenöt percen keresztül az 1982-es spanyolországi világbajnokságon szerepelt válogatottra épül, akiket Mészáros – Martos, Bálint, Sallai, Tóth J. – Müller, Nyilasi, Zombori — Kiss, Törőcsik, Várady összeállításban szeretne pályára küldeni az erre az alkalomra edzőnek felkért Verebes József. Őket egy ma is aktív játékosokból álló vegyescsapat váltja majd fel, Zsiborás, Andrusch, Csonka, Szabó Gy. (Szeged), Olajos, Zsivótzky, Hannich, Fodor, Szeibert, Zsadányi, Szabó O., Handel, Dzurják, Fonyadt, Kun (Szeged), Gregor összeállítású kerettel.

A magyar válogatottba Mészöly Kálmán szövetségi kapitánytól Petry, Brockhauser, Simon, Horváth Cs., Híres, Mészöly, Limperger, Kovács E., Lőrincz, Keller, Mónos, Máriási, Balogh T. (MTK-VM), Csucsánszky, Duró, Lakatos, Jován, Petres, Bácsi és Szekeres kapott meghívást. Ugyanebben a csapatban lép majd pályára Dátári Lajos is, aki klubjának, az Olympiakos Pireusnak kupakötelezettsége miatt az Egyesült Államok elleni válogatott mérkőzésen nem tud játszani jövő kedden, erre a jótékony célú 90 percre viszont bejelentkezett.

Totónyeremények

A Sportfogadási és Lottó Igazgatóság tájékoztatása szerint a totó 10. játékhetére 8 874 739 darab szelvény érkezett be. A nyereményalap: 47 444 357 forint. Ebből a jutalom 4 313 123 forint. Az I. és IV. nyerőosztályra egyenként 12 939 370 forint, a II. és III. nyerőosztályra egyenként 8 626 247 forint került felosztásra.

A nyeremények:

13 plusz egy találatos szelvény 27 darab, nyereményük egyenként 309 401 forint;

13 találatos szelvény 30 darab, nyereményük egyenként 181 605 forint;

12 találatos szelvény 1447 darab, nyereményük egyenként 4769 forint;

11 találatos szelvény 17 262 darab, nyereményük egyenként 400 forint;

10 találatos szelvény 115 450 darab, nyereményük egyenként 90 forint.

A kifizetés időpontja: 20 000 forint alatt március 17-től, 20 000 forint felett március 21-től.

Utcai futóverseny Szigetváron

Március 15. tiszteletére utcai emlék-futóverseny lesz szerdán, március 14-én Szigetváron. Ezen a város általános iskolai, gimnáziumi és szakmunkásképző intézeti tanulói vesznek részt. Nevezni fél 2-től lehet a vár melletti parkolóban, a rajt 2-kor lesz.

Kézilabdaedzők fóruma

Az újjáalakult kézilabdaedzők bizottsága kéri azon kollégákat, testnevelőket, akik nem kaptak meghívót az edzői tanácskozásra és részt kívánnak venni a bizottság munkájában, illetve edzői feladatokat kívánnak ellátni, hogy azt mielőbb közöljék az edzői nyilvántartás pontosítása végett a Baranya Megyei Kézilabda Szövetség Edzői Bizottságával. (Pécs, Megye u. 21.)

DN SPORT

Nagy Tamás mégsem megy?

Tegnapra várták a Spartak Subotica vezetőit Újmecsekaljára, hogy Nagy Tamás szerződtetését megbeszéljék, illetve a kölcsönadásról szóló megállapodást aláírják. A PMSC labdarúgó szakosztályának vezetői azonban csak egy értesítést kaptak, miszerint nekik mégsem május 31-ig, hanem hosszabb időre, legalább 1 évre kellene a pécsi játékos. Éppen ezért az ottani vezérkarnak újabb szakosztályülésen ismét meg kell tárgyalnia Nagy Tamás szerződtetését. Azt ígérték: e héten összeülnek, aztán majd jelentkeznek.

Csak nehogy annyira gyorsan tegyék, mint Bodnár kapus esetében, akit még a télen azzal hitegettek Nyugat-Berlinből, hogy majd elviszik próbajátékra, és leigazolja valamelyik csapat a Bundesliga első vagy második osztályából. Bodnár azóta is a PMSC-ben véd, és már lemondott arról, hogy valaha is odaszerződjön.

A külföldre invitálások komolyságáról ennyit... H. L.

Forma–1

Senna nyerte az idénynyitót

Vasárnap az egyesült államokbeli Phoenixben került sor a Forma–1-es autós világbajnokság idénynyitó futamára. Az Arizona állambeli város utcáin megrendezett 72 körös verseny mintegy 274 kilométeres távját a brazil Ayrton Senna tette meg a leggyorsabban. A McLaren istálló 1988. évi világbajnoka a 34. körben, féltávnál vette át a vezetést a francia Jean Alesitől (Tyrell), akinek a phoenixi volt élete kilencedik Forma–1-es futama. Vasárnapi győzelmével Senna pályafutása 21. F–1-es sikerét aratta. A világbajnoki cím védőjének, a francia Alain Prostnak nem sikerült a bemutatkozás a Ferrari színeiben: húsz kör után a negyedik helyen autózva motorhiba miatt kiállásra kényszerült. Hasonló sorsra jutott csapattársa, a brit Nigel Mansell is. Szintén fel kellett adnia a küzdelmet a legkedvezőbb pozícióból rajtolt osztrák Gerhard Bergernek, mivel a verseny korai szakaszában McLaren Hondájával kisodródott.

Végeredmény: 1. Ayrton Senna (brazil, McLaren) 1:52:32.829 óra, 2. Jean Alesi (francia, Tyrell) 8.685 mp hátrány, 3. Thierry Boutsen (belga, Williams) 54.080 mp h., 4. Nelson Piquet (brazil, Benetton) 1:08.358 p h., 5. Stefano Modena (olasz, Brabham) 1:09.503 p h., 6. Satoru Nakajima (japán, Tyrell) 1 kör hátrány.



A Bajnokok tornáján győztes TEMPORG kispályás labdarúgócsapat. Állnak: balról Super T., Károlyi, Sümegi, Bimbó, Marath, Kecskés. Elöl: Gál (a torna gólkirálya), Super II., Krivanek, Bocz. A képről hiányzik: Bodor.

Fotó: Marsalkó Péter

Maratoni fegyelmi tárgyalás a Lovasi-ügyben

Hétfő délután 15.30 órakor kezdődött el az MLSZ-ben Lovasi László munkahelyi fegyelmi ügyének vizsgálata. Ismeretes, Petres Tamásnak, a Videoton-Walthamtól távozni készülő élvonalbeli labdarúgónak Lovasi László, az MLSZ alkalmazottja néhány napja olyan ajánlatot tett, amely szerint, ha a futballista ezer nyugatnémet márkát vagy 50 ezer forintot fizet neki, akkor a játékos számára kedvező előjelű döntés meghozatalában segédkezik a labdarúgó szövetség fellebbviteli bizottságánál, amelynek Lovasi is tagja volt. Időközben azonban a fellebbviteli bizottság lemondott, ám Berzi Sándor, az MLSZ főtitkára az ügy súlyosságára tekintettel munkahelyi fegyelmi tárgyalást írt ki március 12-re. Tudott, hogy Petres az elmúlt héten saját maga készítette magnófelvételekkel bizonyította, hogy Lovasi az előbb említett összegért hagyta volna magát megvesztegetni.

A fegyelmi tárgyaláson az MLSZ-t a főtitkár mellett dr. Pethő Róbert, a szövetség jogásza és szakszervezeti bizalmiként Csiki Károly képviselte. Az újságírókat már a tárgalás elején távozásra szólították fel, mert Lovasi ügyvédje, Huszár Huba ezt kérte védence személyiségi jogai biztosításának érdekében. A sajtó képviselői a teremből ugyan távoztak, de az előcsarnokban várakoztak. Lassan teltek az órák, a tanúk kihallgatása módszeres alapossággal folytatódott. A második órában szólították a fegyelmi bizottság elé Petres Tamást, az ő meghallgatása jóval több, mint két órát vett igénybe, és azon természetesen újra meghallgatták a Lovasi László megvesztegetésével kapcsolatos „árulkodó" magnófelvételeket is.

Jóval több, mint három óra elteltével, pontosan 20.44-kor hagyta el a tárgyalás színhelyéül szolgáló tanácstermet Petres Tamás, aki a még várakozó néhány újságírónak csak ennyit mondott:

– Jó alaposan „megforgattak", minden hangsúlyomra, szavamra figyelni kellett...

Időközben Havas Henrik, az MLSZ sajtószóvivője is rövid összefoglalót adott, többek között megjegyezve: elnézést kell kérniük a sajtó képviselőitől a hosszadalmas procedúra miatt, de ez érthető, mert két ember jövőjéről van szó. Erre dr. Izsó Ignác, a magyar labdarúgóedzők testülete jogi irodájának vezetője, Petres egyik védője így replikázott:

– Hogy-hogy két ember jövőjéről tárgyalnak? Legjobb tudomásom szerint hétfőn nem Petres Tamás, hanem Lovasi László ügyét tárgyalja a szövetség fegyelmi bizottsága... (Még lapzártakor is...)

Ismét HIRGÉP akció Pécs

Kedvező kamatfeltételekkel vásárolható hitelre

50 000 Ft-ig boltunkban:

- színes tv,
- VIDEO,
- mikrohullámú sütő
- fagyasztó és
- további műszaki cikkek.

PÉCSI ÉS ORMÁNSÁGI VÁSÁRLÓINKAT VÁRJUK!

HIRGÉP MŰSZAKI BOLT,
PÉCS, LYCEUM U. 1.
TELEFON: 27-777

Dunántúli Napló

POLITIKAI NAPILAP

Főszerkesztő: LOMBOSI JENŐ

Főszerkesztő-helyettesek: BÁLING JÓZSEF, GÁRDONYI TAMÁS és MIKLÓSVÁRI ZOLTÁN

Kiadja a Baranya Megyei Lapkiadó Vállalat. Felelős kiadó: BODÓ LÁSZLÓ

Szerkesztőség és kiadóhivatal: Pécs, 7601 Hunyadi út 11. Pf.: 134

Telefon: 15-000. Szerkesztőség telex: 12-421. Telefax: 22-301. Kiadó telex: 12-320.

Készült a Pécsi Szikra Nyomdában. Pécs, Engel János u. 8. 7630. Telefon: 32-177. Telex: 12-211. Felelős vezető: FARKAS GÁBOR

Terjeszti a Magyar Posta. Előfizethető: bármelyik hírlapkézbesítő postahivatalnál, a hírlapkézbesítőknél, a Posta hírlapüzleteiben és a hírlapelőfizetési és lapellátási irodánál (HELIR), Budapest XIII., Lehel u. 10/A, 1900, közvetlenül vagy postautalványon, valamint átutalással a HELIR 215-96162 pénzforgalmi jelzőszámra.

Előfizetési díj: egy hónapra 105,– forint, negyedévre 315,– forint, egy évre 1260,– forint.

Indexszám: 25054. ISSN 0133-2007.

A tartalomból:

Kossuth- és Széchenyi-díjasok, kiváló és érdemes művészek
(2. oldal)

A szerkesztőség postájából
(6. oldal)

DN választási vitafórum:
Kórház legyen a tüzérlaktanyából!
*
A nyugdíjasok már nem védtelenek
(7–8. oldal)

MEGNYÍLT!
Várja kedves vásárlóit az
AGROKER ÜZLETHÁZ
Pécs, Jurisics M. u. 17.
Tel.: 13-750, 32-463

Dunántúli napló Plusz

XLVII. évfolyam, 72. szám
1990. március 14., szerda
Ára: 4,30 Ft

POLITIKAI NAPILAP

Az Országgyűlés megköveti a nemzetet

Utoljára ül össze az 1985-ben megválasztott Országgyűlés szerdán délelőtt 10 órakor. A három hónap híján ötéves parlamenti időszak záróakkordjaként a képviselők megtárgyalják a kormány gesztusértékűnek tekinthető előterjesztéseit: az 1945 és 1963 közötti törvénysértő elítélések semmissé nyilvánításáról, valamint a magyar állampolgárságtól megfosztó határozatok megszüntetéséről szóló törvényjavaslatokat. Az ülésen várhatóan felszólal Németh Miklós miniszterelnök, majd Fodor István, az Országgyűlés megbízott elnöke mond zárszót, megköszönve és egyben értékelve is a Parlament munkáját. Ezzel lényegében az ülésszak véget ér.

Délben ünnepi ülést tartanak, megemlékezve az 1848–49-es forradalom és szabadságharc évfordulójáról. Az ünnepi ülés szónoka Szűrös Mátyás, a Magyar Köztársaság ideiglenes elnöke lesz.

Leírják a Mecseki Szénbányák adósságát?

Czipper Gyula miniszterhelyettes a pártok képviselőivel találkozott Komlón

Aktív és leendő országgyűlési képviselőkkel, a különböző pártok jelöltjeivel, szakértőkkel találkozott tegnap délután *Czipper Gyula* ipari miniszterhelyettes a Komlói Városi Tanács fórumán, ahol a hazai energiapolitika, ezen belül a mecseki szénbányászat helyzete volt a téma.

A miniszterhelyettesi tájékoztató szerint hazánk eljövendő energiapolitikáját a jelenlegi gazdasági helyzeten kívül két alapvető probléma, az iparág beruházásigényessége, valamint az évtizedek során kialakult egyoldalú importfüggőség határozza meg. Ezek a gondok egyben a feladatokat is körvonalazzák, az importfüggőség és az energiaigény csökkentésére kell törekedni. Az ágazat az idén másfél százalékos növekménnyel számol – az utóbbi évek 3 százalékával szemben – előzetes számítások szerint ez a növekvő lakossági igények kielégítésére lesz majd elegendő. A ma meglévő erőművi kapacitásban mintegy 1000 megawatt tartalékenergia áll az ország rendelkezésére, ez azt jelenti, hogy 1994–95-ig nem lesz szükség új erőmű üzembe állítására.

Az energiahordozók említése kapcsán hangzott el, hogy az ország éves szénszükséglete 20 millió tonna körül alakul majd, ebből a Mecseki Szénbányák idén valamivel több, mint 2 milliót, hosszútávon évi 1,8 millió tonnát ad. A termelés meghatározója a piaci igény lesz, gazdaságossági szempontból viszont sokat jelenthet majd, ha elkészül a világpiaci árakhoz igazodó, forint–dollár viszony alapján kidolgozott hazai szénárrendszer.

A rövid tájékoztatót követően a jelenlévők hozzászólásokkal, kérdésekkel halmozták el a miniszterhelyettest. Kérdéseikben súlyozottan kaptak hangot a bányászatra épült város foglalkoztatási gondjai, az

(Folytatás a 2. oldalon)

Elnöki rendszer a SZU-ban

Törölték az SZKP vezető szerepéről szóló cikkelyt

A Népi Küldöttek Kongresszusának keddi ülésén nem állítottak elnökjelölteket és nem választottak államfőt. Az elhúzódó vita miatt –, helyi idő szerint –, este nyolc órakor a küldöttek többsége arra szavazott, hogy függesszék fel a munkát és azt szerdán délelőtt folytassák.

Délután a népi küldöttek elfogadták az alkotmány 6. és 7. cikkelyéről szóló előterjesztést, azaz törölték a Szovjetunió alkotmányából az SZKP vezető szerepét rögzítő cikkelyt, s lehetővé tették a demokratikus, alkotmányos kereteket tiszteletben tartó pártok, szervezetek működését.

Ugyancsak délután szavazta meg a szovjet törvényhozás az elnöki intézmény bevezetéséről szóló előterjesztést. Azután, hogy a képviselők magát az elnöki rendszert elfogadták, megkezdődött az erről szóló törvénytervezet

(Folytatás a 10. oldalon)

Megemlékezések megyeszerte március 15-e alkalmából

Nemzeti ünnepünk alkalmából megemlékezéseket tartanak megyeszerte. Pécsett, a megyei és a városi tanács március 15-én, 10 órakor a Kossuth-téren, 10.30-kor a 48-as téren koszorúzási ünnepséget szervez. A szervezőkön kívül koszorút helyez el a Magyar Ellenállók és Antifasisták Szövetsége, az MHSZ, a fegyveres erők, testületek, az egyházak, a POFOSZ Nemzetőr Köre. Jelentkezőket továbbra is várnak. A Nevelési Központban 14 órától az MSZP és a DEMISZ ünnepi műsort ad. Az érdeklődők beszélgethetnek romániai magyarokkal, a gyerekeknek színes ifjúsági programok lesznek.

Az Ellenzéki Kerekasztal pártjai is közös megemlékezésre várják az ünneplőket, ami 17 órakor a pécsi Kossuth-szobornál koszorúzással kezdődik, majd a Kossuth Lajos utcán keresztül fáklyás felvonulással folytatódik. Az esemény a 48-as téren ünnepi műsorral, beszéddel zárul. A rendezők kérik a Bem utca, a Széchenyi tér, az Irányi Dániel tér és az Egyetem utca lakóit, hogy a felvonulás útvonalát zászlókkal, gyertyákkal és fáklyákkal díszítsék.

Az SZDSZ, MDF, Független Kisgazdapárt, Magyar Néppárt és a Vállalkozók Pártja március 15-én, 18 órakor fáklyás koszorúzási ünnepséget tart a Kossuth-szobornál. Az ünnepségen nagy, egyesített kórus szereplését tervezik. Felhívják a pécsi kórusok tagjait, akik tudnak, menjenek el 15-én, 16.30 órára a Kossuth térre. Az alkalmi kórust Tillay Aurél vezényli.

Komlón, az EKA pártjai március 14-én, 18 órakor gyülekeznek a Steinmetz Miklós Szakközépiskola előtt és a Petőfi téren is, 19 órakor a Március 15. téren koszorúznak.

Mohácson, 14-én 17.45 órakor gyülekezés a Petőfi-dom-

(Folytatás a 2. oldalon)

Átlépte a határt az első kivonuló szovjet katonai egység

A záhonyi határátkelőhelyen kedden a délutáni órákban elhagyta Magyarországot a kivonuló első szovjet katonai egységet elszállító vasúti szerelvény.

Az MTI tudósítójának, a MÁV záhonyi üzemigazgatóságon elmondták: az átrakóállomáson felkészültek a folyamatos csapatkivonás zökkenőmentes lebonyolítására.

Befejeződött a népszámlálás

A Statisztikai Hivatal elnöke kedden sajtótájékoztatón számolt be az ez évi – Magyarországon egyébként tíz évenként esedékes – népszámlálás eddigi eredményeiről.

Elmondta: a népszámlálás február 20-án fejeződött be, s a most rendelkezésre álló előzetes adatok szerint 1990. január elsején az ország népessége 10 millió 450 ezer volt. Ez az adat valamivel kevesebb a becsültnél, ennek elsősorban az az oka, hogy a nemzetközi vándorlás miatt hazánk lakossága mintegy 30–40 ezerrel csökkent, azaz ennyivel többen távoztak Magyarországról, mint ahányan letelepedtek nálunk.

Zöld út a gyógyturizmusnak



Gyógyszálló épitését kezdik meg a közeljövőben a harkányi gyógyfürdő területén. Fotó: Proksza László

Elkészült a harkányi fürdő fejlesztési terve

Külön a strandolók – külön a gyógyulók

Évtizedekig folyt a vita a termálvíz hasznosításáról, Harkány és a harkányi gyógyvíz értékeléséről. Közben a drága idő csak telt, és ma már valószínűleg hiába bánkódunk azon, hogy sokáig késlekedtünk egy európai léptékű megoldással. Elkészült és egy szakmai bizottság előtt bemutatták a harkányi fürdő fejlesztési tervét, ennek értékéből azonban sokat levon a késedelem és az, hogy vajon lesz-e a megvalósításra elegendő pénz.

A Baranyaterv részletes rendezési terve a szakemberek szerint messze a legjobb, ami valaha is készült. Az elképzelés kiválóan megfelel azoknak a régóta emlegetett követelményeknek, melyek szerint külön kellene választani a fürdő kétféle funkcióját. Ugyanis más az igénye annak, aki csak strandolni, és megint más annak, aki viszont gyógyulni szeretne. A *Kovács György* tervező által felvázolt megoldás tulajdonképpen mindkét lehetőséget tartalmazza. Sőt ennél többet is, hiszen ha megépülnek az elképzelt létesítmények, sor kerül a tervezett bővítésekre, a fürdő üzemeltetői igényesebb gyógyidegenforgalmat valósíthatnak meg. Az alkalmi látogatók mellett kifejezetten a gyógyulást keresőkre terelődik a hangsúly.

Egy korábbi elképzelés szerint a mai fürdő területétől keletre került volna sor valamiféle fejlesztésre, bővítésre. Ma viszont úgy gondolják, hogy jobbára megmaradnak a mostani határok között, és csak ott igazítják ki a határvonalakat, ahol erre feltétlenül szükség van.

A tervek szerint új öltözőket, víztározókat és 200 vendég fogadására alkalmas szállodát építenek. Az utóbbi hivatott arra, hogy a meglévő gyógymedencékkel összekötve egyfajta komplex szolgáltatást tegyen lehetővé, széthúzza a forgalmat. Az átalakítások után az öngyógyítók, és az orvosi rendelvényre medencébe merészkedők éppúgy megtalálják helyüket, mint azok, akik csak strandolni akarnak.

A 10,5 hektáros fürdőterületen ennek érdekében új hideg vizes medencét, éttermet, boltokat, sőt egy kétszintes áruházat is létesítenének, sportpályákat alakítanának ki. A fejlesztésekkel Harkány európai színvonalú fürdőhellyé alakulhatna. Kérdés persze, hogy a tervek megvalósításához sikerül-e megfelelő tőkét szerezni, enélkül ugyanis a mai világban már semmi sem megvalósítható, a terv bármennyire is jó...

F. D.





Az új söröző bárpultja a sörcsappal, valamint a vendéglő egy részlete. Laufer László felvételei.

Mától Gilde söröző

Pécsett elsőként Gilde söröző nyílik ma a régi Napsugár presszó helyén. A tervező *Sík László* és a kivitelező *Földesi Károly*, no meg a Vendéglátó Vállalat a régi kétes hírű helyből impozáns sörözőt varázsolt, ahol a néhai vizes fagyi helyett, a pécsi Pannónia Sörgyár által szállított Gilde sör, üdítők és másodosztályú minőségben kisebb melegkonyha várja majd a vendégeket. Az árak sem riasztják majd el az ide betévedőket, hiszen egy pohár Gilde 23 forint, egy korsónyi 38, egy üveggel pedig 45 forint lesz. A tízfős személyzet mától szünnap nélkül, naponta 9–22 óráig szolgálja ki a vendégkört.

P. V.

Átadták a Kossuth- és Széchenyi-díjakat, Kiváló és Érdemes Művész kitüntetéseket

Március 15-e alkalmából kedden a Parlament kupolatermében átadták a Kossuth- és Széchenyi-díjakat, valamint a Kiváló és Érdemes Művész címeket. Az eseményen részt vett *Fodor István*, az Országgyűlés megbízott elnöke.

Németh Miklós ünnepi beszéde után emlékeztetett arra, hogy Kossuth és Széchenyi olyan magyar államférfiak és tudósok voltak, akik fényesen reprezentáltták a hazai progresszió két – sok tekintetben különböző – alapirányát: a szívósan építkező reformokat és az egész nemzetet mozgásba hozó radikális változások kikényszerítését. E két kiváló államférfiú nemcsak a nemzeti progresszió sokszínűségét, az ebben rejlő lehetőségeket mutatja, hanem az összefogás lehetőségét és erejét is a sorsfordító időkben – mondotta. – A magyar nemzet ügyei akkor és oly mértékben haladtak előre; amikor és amennyiben a szabad gondolkodás, az emberi szabadságjogok teret kaptak, és mindez nem széthúzáshoz, hanem az alkotó vitákban, a nemes politikai küzdelmekben kikovácsolódott együttes cselekvéshez vezetett.

– Ma nagy magyar szellemek munkássága előtt posztumusz elismerésekkel is tisztelgünk – hangsúlyozta beszéde további részében a miniszterelnök.

Szűrös Mátyás, a Magyar Köztársaság ideiglenes elnöke adta át a díjakat.

Magas színvonalú, példaértékű, nemzetközileg is elismert tevékenység elismeréseként

Kossuth-díjat kapott:

Bozay Attila zeneszerző, érdemes művész, *Cserhalmi György*, a Nemzeti Színház színművésze, érdemes művész, *Csoóri Sándor* költő, *Gyarmathy Tihamér* festőművész, kiváló művész, *dr. Hajnóczy Gyula*, a műszaki tudomány doktora, építészmérnök, régész, a Budapesti Műszaki Egyetem egyetemi tanára, *Keveházi Gábor* tánoművész, a Magyar Állami Operaház magántáncosa, kiváló művész, *Konrád György* író, *Makovecz Imre* építész, a MAKONA Tervező Kisszövetkezet vezetője, *Mészáros Márta*, a Magyar Filmgyártó Vállalat filmrendezője, érdemes művész, *Mészöly Miklós* író, *Polgár László* operaénekes, a Magyar Állami Operaház magánénekese, érdemes művész, *Udvaros Dorottya*, a Katona József Színház színművésze.

Széchenyi-díjban részesült:

Dohy János, a mezőgazdasági tudomány kandidátusa, nyugalmazott egyetemi tanár, *dr. Halász Béla* akadémikus, orvos, a Semmelweis Orvostudományi Egyetem tanszékvezető egyetemi tanára, *Harmatta János* akadémikus, nyelvész, nyugalmazott egyetemi tanár, *Nyíri Tamás*, a filozófiai tudomány doktora, teológus, a Pázmány Péter Római Katolikus Hittudományi Akadémia levelező tagozata igazgatója, *dr. Ötvös László*, a kémiai tudomány doktora, vegyész, az MTA Központi Kémiai Kutatóintézet tudományos igazgatóhelyettese, *Perczel Károly*, a műszaki tudomány kandidátusa, építész, a Városépítési Tudományos és Tervező Intézet tudományos tanácsadója, *Pigler Andor*, a művészettörténeti tudomány kandidátusa, Kossuth-díjas művészettörténész, a Szépművészeti Múzeum nyugalmazott főigazgatója.

A Széchenyi-díjat megosztva kapták:

A Magyarország Nemzeti Atlasz szerkesztőbizottságában kifejtett kimagasló tevékenységükért: *Bassa László* térképészmérnök, az MTA Földrajztudományi Kutatóintézet tudományos munkatársa, *Beluszky Pál*, a földrajztudomány kandidátusa, az MTA Regionális Kutatások Központja tudományos főmunkatársa, *Berényi István*, a földrajztudomány doktora, az MTA Földrajztudományi Kutatóintézet osztályvezető tudományos főmunkatársa, *Borai Ákos*, a földrajztudomány doktora, nyugalmazott tudományos tanácsadó, *Keresztesi Zoltán* térképész, az MTA Földrajztudományi Kutatóintézet osztályvezetője, *Marosi Sándor*, a földrajztudomány doktora, az MTA Földrajztudományi Kutatóintézet igazgatóhelyettese, *Papp-Váry Árpád*, a földrajztudomány kandidátusa, a MÉM Országos Földügyi és Térképészeti Hivatal helyettes vezetője, *Pécsi Márton* akadémikus, az MTA Földrajztudományi Kutatóintézet igazgatója, *Szőke-Tasi Sándor* térképésznek, a MÉM Országos Földügyi és Térképészeti Hivatal főmunkatársa;

Az oszcillációs kémiai reakciók mechanizmusának tisztázása terén elért eredményeiért: *dr. Kőrös Endre*, a kémiai tudomány doktora, az Eötvös Lóránd Tudományegyetem egyetemi tanára, *dr. Noszticzius Zoltán*, a kémiai tudomány kandidátusa, a Budapesti Műszaki Egyetem egyetemi docense, *dr. Orbán Miklós*, a kémiai tudomány doktora, az Eötvös Lóránd Tudományegyetem egyetemi tanára.

Posztumusz Kossuth-díjat kapott:

Dohnányi Ernő zeneszerző, karmester, *Eckhardt Sándor*, az MTA tanácskozó tagja, irodalomtörténész, *Hamvas Béla* filozófus, író, *Huszárik Zoltán* filmrendező, érdemes művész, *Jékely Zoltán* költő, *Kodolányi János* író, *Kondor Béla* festő- és grafikusművész, *Latinovits Zoltán* színművész, érdemes művész, *Laziczius Gyula* akadémikus, nyelvész, *Márai Sándor* író, költő, *Molnár István* koreográfus, kiváló művész, *Őze Lajos* színművész, kiváló művész, *Rajeczky Benjamin*, a zenetudomány doktora, népzenekutató, zenetörténész, zenepedagógus, teológiai doktor, *Sinka István* költő, író, *Tóth Menyhért* festőművész, érdemes művész.

Posztumusz Széchenyi-díjat kapott:

Bibó István, az MTA levelező tagja, történész, *Győrffy Barna* Kossuth-díjas biológus, a biológiai tudomány doktora, *Hajnal István* akadémikus, történész, *Jendrassik György*, az MTA levelező tagja, mérnök-feltaláló, *Johan Béla*, az MTA tanácskozó tagja, orvos, *Kerényi Károly*, az MTA levelező tagja, történész, *Mándy György* biológus, a biológiai tudomány doktora, *Náray Szabó István*, az MTA levelező tagja, vegyész, *Papp Simon* akadémikus, geológus, *Sántha Kálmán* Kossuth-díjas akadémikus, orvos, *Szabó István*, az MTA levelező tagja, történész, *Varga István*, az MTA tanácskozó tagja, közgazdász.

*

A Minisztertanács a kultúra fejlesztése terén szerzett kimagasló érdemei elismeréséül, március 15-e alkalmából Kiváló és Érdemes Művész kitüntetéseket adományozott.

A Magyar Köztársaság Kiváló Művésze kitüntetést kapta:

Babarczy László, a kaposvári Csiky Gergely Színház Jászai Mari-díjas igazgató-főrendezője, a Magyar Köztársaság érdemes művésze;

Bende Zsolt, a Magyar Állami Operaház Liszt Ferenc-díjas magánénekese, a Magyar Köztársaság érdemes művésze;

Bíró Miklós, a Magyar Televízió Balázs Béla-díjas főoperatőre, a Magyar Köztársaság érdemes művésze;

Csernus Tibor Munkácsy Mihály-díjas festőművész;

Deim Pál Munkácsy Mihály-díjas festőművész;

Fehér Miklós, a Vígszínház Jászai Mari-díjas díszlettervezője, a Magyar Köztársaság érdemes művésze;

Gyarmathy Lívia, a Magyar Filmgyártó Vállalat SZOT- és Balázs Béla-díjas filmrendezője, a Magyar Köztársaság érdemes művésze;

Hemző Károly, Balázs Béla-díjas fotóművész, a Magyar Köztársaság érdemes művésze;

Horváth Ádám, a Magyar Televízió SZOT-, Balázs Béla- és Erkel Ferenc-díjas főrendezője, a Magyar Köztársaság érdemes művésze;

Jakovits József szobrászművész;

Jovánovics György szobrászművész;

Kende János, a Magyar Filmgyártó Vállalat Balázs Béla-díjas operatőre, a Magyar Köztársaság érdemes művésze;

Király József Munkácsy Mihály-díjas belső építész, a Magyar Köztársaság érdemes művésze;

Kocsis Zoltán Kossuth- és Liszt Ferenc-díjas zongoraművész, a Liszt Ferenc Zeneművészeti Főiskola egyetemi docense, a Magyar Köztársaság érdemes művésze;

Koós Olga, a szolnoki Szigligeti Színház Jászai Mari-díjas színművésze, a Magyar Köztársaság érdemes művésze;

Kozák András, a Thália Színház Jászai Mari-díjas színművésze, a Magyar Köztársaság érdemes művésze;

Lengyel György, a Pécsi Nemzeti Színház Jászai Mari-díjas igazgatója, a Színház- és Filmművészeti Főiskola egyetemi tanára, a Magyar Köztársaság érdemes művésze;

Marton László, a Vígszínház Jászai Mari-díjas igazgató-főrendezője, a Magyar Köztársaság érdemes művésze;

Molnár Piroska, a kaposvári Csiky Gergely Színház Jászai Mari-díjas színművésze, a Magyar Köztársaság érdemes művésze;

Orosz János Munkácsy Mihály-díjas festőművész, a Magyar Köztársaság érdemes művésze;

Pongor Ildikó, a Magyar Állami Operaház Kossuth- és Liszt Ferenc-díjas magántáncosa, a Magyar Köztársaság érdemes művésze;

Ránki Dezső Kossuth- és Liszt Ferenc-díjas zongoraművész, a Liszt Ferenc Zeneművészeti Főiskola egyetemi docense, a Magyar Köztársaság érdemes művésze;

Reisenbüchler Sándor, a Pannónia Film Vállalat Balázs Béla-díjas animációs filmrendezője, a Magyar Köztársaság érdemes művésze;

Soproni József Erkel Ferenc-díjas zeneszerző, a Liszt Ferenc Zeneművészeti Főiskola rektora, a Magyar Köztársaság érdemes művésze;

Tokody Ilona, a Magyar Állami Operaház Kossuth- és Liszt Ferenc-díjas magánénekese, a Magyar Köztársaság érdemes művésze;

Tréfás György, a debreceni Csokonai Színház SZOT- és Liszt Ferenc-díjas magánénekese, a Magyar Köztársaság érdemes művésze;

Zelenák Crescencia Munkácsy Mihály-díjas grafikusművész, a Magyar Képzőművészeti Főiskola egyetemi tanára, a Magyar Köztársaság érdemes művésze.

A Magyar Köztársaság Érdemes Művésze kitüntetést kapta:

Bárány Frigyes, a nyíregyházi Móricz Zsigmond Színház Jászai Mari-díjas színművésze;

Bozóky István nyugalmazott színész-rendező;

Böszörményi Géza, a Magyar Filmgyártó Vállalat SZOT- és Balázs Béla-díjas filmrendezője;

Cs. Kovács László szobrászművész;

Devich János Liszt Ferenc-díjas szólista, a Kodály Vonósnégyes tagja;

Egervári Klára, a zalaegerszegi Hevesi Sándor Színház színművésze;

Eichner Tibor, a Magyar Állami Operaház magántáncosa;

Ernyei Sándor Munkácsy Mihály-díjas grafikusművész;

Falvay Attila szólista, a Kodály Vonósnégyes vezetője;

Fias Gábor Liszt Ferenc-díjas hegedűművész, a Kodály Vonósnégyes tagja;

Gaubek Júlia Munkácsy Mihály-díjas belsőépítész;

Gothár Péter, a Magyar Filmgyártó Vállalat Balázs Béla-díjas rendezője;

Gulyás Gyula szobrászművész;

Hágai Katalin, a Magyar Állami Operaház Liszt Ferenc-díjas magántáncosa;

Horling Róbert Balázs Béla-díjas fotóművész, a Magyar Távirati Iroda főszerkesztő-helyettese;

Horváth Jenő rendező;

Horváth Z. Gergely, a Magyar Televízió Balázs Béla-díjas rendezője;

Jeney Zoltán, Erkel Ferenc-díjas zeneszerző;

Kardos Ferenc, a Magyar Filmgyártó Vállalat Balázs Béla-díjas rendezője;

Kardos Sándor, a Magyar Filmgyártó Vállalat Balázs Béla-díjas operatőre;

Kemenes Fanny, a Fővárosi Operettszínház jelmeztervezője;

Kútvölgyi Erzsébet, a Vígszínház Jászai Mari-díjas színművésze;

Lendvay Ilona, a Magyar Divat Intézet ruhatervezője;

Lukács Sándor, a Vígszínház Jászai Mari-díjas színművésze;

Macskássy Katalin, a Pannónia Film Vállalat Balázs Béla-díjas rajzfilmrendezője;

Major János grafikusművész;

Merényi Zsuzsa, az Állami Balett Intézet vezető tanára;

Mészöly Katalin, a Magyar Állami Operaház Liszt Ferenc-díjas magánénekese;

Mihályfi Sándor, a Magyar Televízió Balázs Béla-díjas rendezője;

Németh József, a Szegedi Nemzeti Színház Liszt Ferenc-díjas magánénekese;

Presser Gábor, Erkel Ferenc-díjas zeneszerző, előadóművész;

Simon Zoltán nyugalmazott zenei vezető;

Szabados Árpád Munkácsy Mihály-díjas festő- és grafikusművész, a Magyar Képzőművészeti Főiskola tanszékvezető egyetemi docense;

Szabó Tamás Liszt Ferenc-díjas szólista, a Kodály Vonósnégyes tagja;

dr. Székely György színháztörténész;

Szilvitzky Margit Munkácsy Mihály-díjas iparművész, a Magyar Iparművészeti Főiskola egyetemi docense;

Tímár Sándor Állami-díjas, a Maayar Állami Népi Együttes SZOT- és Erkel Ferenc-díjas művészeti vezetője;

Vas János, a Magyar Szinkron és Videó Vállalat Balázs Béla-díjas szinkronrendezője;

Veres Lajos Munkácsy Mihály-díjas ipari formatervező.

Megemlékezések megyeszerte március 15-e alkalmából

(Folytatás az 1. oldalról)

borműnél, 18 órakor koszorúzás, majd gyertyás felvonulás a Hősök emlékművéig, 18.45 órakor városi ünnepség a Deák téri Magyar Hősök emlékművénél.

Sellyén, 15-én, 10 órakor ünnepi nagygyűlés a Kastély udvarában, majd Sütő Ignác hadnagy sírját koszorúzzák a temetőben a pártokkal közösen.

Szigetváron 15-én, 10 órakor a 48-as emlékműnél iskolás és összvárosi műsor lesz, majd 18 órakor fáklyás felvonulásra kerül sor az SZDSZ, az MDF és a Kisgazdapárt szervezésében.

Pécsváradon, a Kossuth téren központi ünnep 15-én, 10.45 órakor kezdődik, de előtte 10 órakor Hegedüs Imre, 1848-as országgyűlési képviselő emléktábláját koszorúzzák a tanács, az üzemek és az összes pártok részvételével.

Harkányban, az SZDSZ, a Magyar Demokrata Fórum és a FIDESZ helyi vezetői külön ünneplik március 15-ét, s programjuk 9.30 órakor kezdődik a Zsigmondy sétányon, a Magyar Hősök Emlékművénél.

Jama G.

Leírják a Mecseki Szénbányák adósságát?

(Folytatás az 1. oldalról)

azzal párhuzamosan megjelenő megélhetési problémák. Válaszában Czipper Gyula legtöbbször csak igazat adni tudott a felszólalóknak.

A Mecseki Szénbányák talpon maradásának az új szénárendszer kialakítása mellett a másik igen fontos feltétele, a meghiúsult liász-program következtében felgyülemlett adósság leírása. A Dunántúli Napló erre vonatkozó kérdésére a miniszterhelyettes így válaszolt:

– Az angol szakemberek vizsgálata után készítette el a tárca a hazai szénbányászat szerkezetátalakítási és szervezetfejlesztési programját, amely valószínűleg már az új kormány elé kerül. Ez a szénár kérdésén kívül részletesen foglalkozik a hibás döntések, illetve a vállalaton kívüli okok következtében keletkezett adósságok rendezésével is. Mivel a Mecsekié ez utóbbi kategóriába tartozik, valószínűnek tartom az adósság leírását.

Kaszás E.

A Magyar Nemzeti Kör nyílt levele Pécs város tanácselnökéhez

Még a választások előtt!

Tisztelt Tanácselnök Úr!

Ma mikor hazánkat már csak néhány nap választja el a szabad választásoktól, a pártállam lebontásának felgyorsítása elsőrendű feladat. Mi úgy érezzük, Baranyában ez nagyon lassan halad. Változatlanul állnak a kommunista rendszer szimbólumai és műalkotása. Ilyen Pécsett a Lenin-szobor és a „Felszabadulási" emlékmű, melyek bizonyítják egyben egykori felállítóik szolgalelkületű beállítottságát is.

Ezek a múlt rendszert idéző jelképek a helyükön nem maradhatnak! Lenin, a kommunizmus megalkotója sok millió ember haláláért felelős, és eszmei utódai rettegést keltve fél Európát döntötték szolgasorsba. A „felszabadulásról" csak annyit: a szovjet hadseregnek köszönhetően hazánk elvesztette függetlenségét, s a fejlődés lehetőségét is. Ennek a megszálló hadseregnek emlékművet állítani, miközben félmillió magyar hadifogoly és polgári személy jeltelen tömegsírban nyugszik, becstelenség és hazaárulás volt.

Követeljük tehát ezen szobrok sürgős eltávolítását még a választások előtt és felhívásunk támogatására szólítunk fel minden hazafias erőt!

Kérjük a Tanácselnök Úr mielőbbi válaszát.

Kiszely Kornél,
a Politikai Foglyok Szövetségének elnöke

Horváth Miklós,
a Magyar Nemzetőr Kör elnöke

Milliós tervek a Pannónia Innovációs Rt.-nél

Részvényesei képviselőinek részvételével közgyűlést tart ma délelőtt a MESZÖV-székházban a Pannónia Innovációs Rt. A társaság eddigi eredményei között a múlt évben 9 milliós nyereséget könyvelhet el, ami lehetővé teszi a 12 százalékos tőkearányos osztalék kifizetését. Tíz év alatt a Pannónia megszázszorozta vagyonát, ami jelenleg meghaladja a 60 milliót. Önálló külkereskedelmi tevékenységet indítottak be és 70 millióval növelték a tőkés exportjukat.

Ekkora számok hallatán már nem tűnik nagyravágyó tervnek az egymilliárdos forgalom jövőbeni megközelítése, sem az alaptőke 100 millió forintra való növelése, ami persze a tulajdonosoktól is függ. A mai közgyűlésen a tavalyi év gazdasági mérlegének megállapítása mellett az alapszabálymódosításról, a felügyelőbizottság ügyrendjének jóváhagyásáról is szó esik, utolsó napirendi pontként pedig az 5 fős igazgatóság, a 3 fős felügyelőbizottság és a könyvvizsgáló tiszteletdíjainak átadására kerül sor.

P. V.

Sándor-napi túra

GYULAI SÁNDOR országgyűlési képviselőjelölt a természet- és környezetvédelem elősegítésére, a MÉV természetjáró szakosztály nyílt túrájára hív minden kedves természetbarát érdeklődőt Cserkút–Kővágószőlős–Zsongorkő–Jakab-hegy–Égervölgy útvonalon.

Túravezető: Baumann József. Távolság: 10 km.

Találkozó a 26-os autóbusz végállomásánál 1990. március 18-án, 8.45 órakor.

A jövő építésére fordítsuk az energiát

Kaposiné dr. Dunai Mária választási gyűlése

„Nem a hatalomért, hanem a választópolgárokért indult harcra a Hazafias Választási Koalíció. Önálló arculata van, nem elkötelezett se jobbra, se balra. Minden bizonnyal ezért kapja a pofonokat mindkét oldalról, mert középen áll. A választások után nem kíván pártként működni, hiszen pártoktól független, kizárólag a választók érdekeit képviselő, semleges politikai erőt, független képviselőket kíván a parlamentbe juttatni" – mondotta *Kaposiné dr. Dunai Mária*, a Pécs 2. választókörzetben, a Hazafias Választási Koalíció által támogatott, független jelölt, a „Kőrösi Csoma Sándor" lakóterületi klubban a választópolgárok előtt.

Bemutatkozásként hangsúlyozta, hogy soha nem volt semmilyen párt tagja, s a jövőben sem lesz. Ugyanakkor számára egy-egy ember megítélésében nem az számít, hogy párttag-e, vagy pártonkívüli-e az illető, hanem értékei, tisztessége, szakértelme. „Gyermekkoromban kis faluban éltem, ahol az egymás iránti megbecsülés volt társadalmi norma, ahol a közösség kiközösítette a hitványakat" – mondotta, hozzáfűzve azt a véleményét is, hogy nincs helye a parlamentben olyan embernek, aki nem tisztességes, aki a választási küzdelemben sem bizonyult annak.

A mai belpolitikai helyzetről szólva megállapította, hogy sokat szidják a múltat, de kevés idő jut a jövőre. Az emberek nyugalmat, békességet, kiszámítható jövőt szeretnének. A múltból okulni kell, hogy a hibák ne ismétlődhessenek meg. A felelősséget, a felelősöket meg kell nevezni, fel kell mutatni, de az összes többi energiát a bosszú hajszolása helyett, a jövő építésére kell felhasználni. A gazdaság, az elszegényedett társadalom gondjait elemezve kifejtette, hogy igazi, működő piacgazdaság kell, mert a nincsből csak semmit lehet adni. Mindennek, így a rászorultságon alapuló szociálpolitikának, a gyökeresen átalakítandó társadalombiztosításnak is, csak a biztos gazdaság lehet az alapja. El kell ismerni, a magántulajdont, de azt is el kell ismerni, hogy nem lehet egy csapásra –, akár kölcsönökkel sem – mindenkiből vállalkozót kreálni. A veszteséges vállalatoknál alaposan meg kell vizsgálni, hogy ténylen azok-e, vagy csak a mai elszámolási rendszer miatt minősülnek annak. A munkanélküliségen új munkalehetőségek teremtésével lehet igazán enyhíteni, s az ehhez nyújtott támogatások elpocsékolása a legnagyobb hiba lenne.

Személyes hitvallásaként mondta: *„Hiszem és vallom, hogy a társadalomban a legtöbb érték az ember. Erkölcsi megújulásunk fontos pillérének tartom a vallásos hitelekben megfogalmazódott humánus értékek terjedésének elősegítését. A társadalom legnagyobb értékei: a haza, család, erkölcs, vallás, becsület, a munka tisztelete, amelyek rangjának megteremtése számomra fontos feladat."*

D. I.

Kétezer Lada Tungsram-robotvezérlőkért

Kétezer Lada behozataláról kötött közvetlen vállalatközi megállapodást a Tungsram Rt. a legnagyobb szovjet személygépkocsigyárral.

A 250 millió forintos üzlet keretében a Tungsram kaposvári gyára zömmel egy új robotvezérlő típust szállít a Lada gyárnak.

Bethlen István Pécsett és Sombereken



Bethlen István a pécsi Lenau-házban tartja előadását Fotó: Laufer László

Bethlen István, a Magyar Demokrata Fórum nemzetközi pénzügyi szakértője, –, egykor Strauss kancellár kampányfőnöke –, országgyűlési képviselőjelölt, tegnap Pécsett és Sombereken tartott fórumot.

Pécsett, a Lenau-házban köszöntötte őt *Kerner Lőrinc*, a Lenau Egyesület elnöke. A rendezvényen, ahol Bethlen István többek között a fórum pénzügyi programját ismertette –, ott volt *Theodor Zens*, a leendő pécsi NSZK konzulátus konzula és *dr. András-falvy Bertalan*, az MDF Baranya megyei elnöke.

A programot követően Sombereken tartott előadást a nemzetközi hírű pénzügyi szakember.

Bethlen István lapunk számára interjút adott, melyet vasárnapi számunkban közlünk.

Már most tekintsünk a helyhatósági választásokra

Dr. Hoppa József választói fóruma Komlón

A Magyar Demokrata Fórum országgyűlési képviselőjelöltje, *dr. Hoppa József* komlói tanárember a napokban Komlón, a színházteremben választói előtt szólt hitvallásáról, kiemelve a programsorból a helyhatósági választásokat. Mint említette: bár országgyűlést választunk rövidesen, mintha elfelejtődne, a helyi önkormányzatok a leendő helyi demokrácia letéteményesei, s dőreség azt hinni, hogy majd egy legitim parlament minden gondunkat megoldja. A régi mentalitású önkormányzat – tanács? –, ha helyén marad, tulajdonképpen nem történt semmi. Legalábbis így érezhetik – érzik majd a helybeliek.

Éppen ezért már most, kinek-kinek a saját településén azon kellene gondolkoznia, hogy miként újulhat meg a helyi igazgatás, kik azok a hiteles emberek, akik méltók az önkormányzatok vezetői posztjaira. Dr. Hoppa József több pontban rögzítette azokat az elvárásokat, melyek a Magyar Demokrata Fórum álláspontját jelenthetik e kérdésben, s orientálnak. Melyek ezek? Elsősorban érvényesüljön a népfelség elve: a helyi választópolgár jogait majdan közvetve és közvetlenül is gyakorolhassa, azaz legyen meg közvetlenül a lehetőség arra, hogy generális kérdésekben akár népszavazás útján döntsön. Az önkormányzat önálló legyen – ne a felülről jövő akarat végrehajtója. Kaphasson működéséhez a központi költségvetésből úgynevezett célhoz nem kötött összegeket, s ezt arra használhassa, amire akarja. Felejtsük el a tanácsrendszert még elnevezésében is, legyen elöljáróság, törvényhatóság, ne szégyelljük a polgármester vagy jegyző titulust. A szakapparátus – a hivatalnokok – szakmai megítélés és a munkájuk színvonala alapján töltsék be posztjaikat, s a *politikai megbízhatóság* ne legyen alkalmazásuk kritériuma. Ugyanakkor pártállásuk miatt ne érhesse őket vád: élvezzenek védettséget.

A rendőrség a helyi önkormányzatnak legyen felelős: vezetőjét a helyi közösség választhassa pályázat útján. Dr. Hoppa József konkretizálta is: Komló város vezetőit – köztük kiemelve a polgármesteri posztot – az erkölcsi tisztaság, feddhetetlenség és a magas szakmai felkészültség jellemezze mindenkor.

Mindezek miatt az MDF sürgeti: ne év végén – október–november hónapjaiban – tartsák meg a helyhatósági választásokat, ne akkor álljon föl az önkormányzatok széles köre, hanem mielőbb. Ha a párt kormánytényező lesz, szorgalmazni fogja ezt, s cél, hogy legkésőbb június hónapban történjenek meg a helyi választások is.

A fórumon – melyen részt vett *Kardos Antalné*, a Magyar Demokrata Fórum energetikai szakértője is – természetesen szó esett sok egyéb, a lakosságot közvetve vagy közvetlenül érintő kérdésről is. Ezek közül kiragadva egyet: a város főterén álló Lenin-szobor kapcsán felmerült, meddig marad ott? Illetve egyéb – a régi állampártot jelképező szimbólumot, utca-elnevezést, egyebet meddig kell megőrizni? Dr. Hoppa József szerint erről nem a pártok feladata dönteni, legfeljebb javaslattételi szándékaik tolerálhatók. Azt, hogy mi őrzendő meg a múltból, mi fémjelezze egy kisváros arculatát, a leendő helyi önkormányzatok határozzák meg – a lakossági vélemények javaslatok maximális figyelembevételével.

Kozma Ferenc

A falu, a vidék esélyegyenlőségéért

Dr. Simor Ferenc választási gyűlése Vajszlón

A Szövetség a faluért – a vidékért Választási Párt és az Agrárszövetség közös siklósi képviselőjelöltje, *dr. Simor Ferenc* 29 éven át dolgozott körállatorvosként, majd a térség vezető állatorvosaként a térségben. A vajszlói termelőszövetkezet irodájában tartott tegnapi választási gyűlésén joggal hivatkozhatott régi és alapos helyismeretére. Mint mondotta, a Szövetség a Faluért – a Vidékért Választási Párt és az Agrárszövetség programjával tulajdonképpen már régen az előtt azonosult, mielőtt azokat tételesen megfogalmazták. A Baranya Megyei Faluszövetségből létrejött választási párt a falu, a vidék felemelkedéséért, esélyegyenlőségének megteremtéséért küzdő erők összefogását kívánja megvalósítani, az Agrárszövetség is ezért jött létre, pluszként speciálisan azzal az igénnyel, hogy az agrárágazatot képviselethez juttassa a parlamentben: nehogy a főváros, a nagyváros döntse el, hogy mi kell a falunak, a vidéknek az itt lakók megélhetéséhez.

Dr. Simor Ferenc hangsúlyozta, hogy mindkét szervezet szövetségesnek, s nem ellenfélnek tekinti azokat a pártokat, amelyek hasonló programokat fogalmaztak meg. Kitért azonban más pártoknak a földtulajdonnal kapcsolatos – általa szélsőségesnek minősített – elképzeléseire is, különösképpen a farmergazdaságok létjogosultságára. Nemzetközi példákkal, illetve a jelenlegi hazai viszonyok elemzésével bizonyította, hogy ma a mezőgazdaság teljes struktúraváltása illúzió: a rentábilis farmergazdaságok tömeges létrehozásához nincs meg az indulótőke, nincs meg a teljes körű és korszerű mezőgazdasági szaktudás és gondolkodásmód, amit egy igazi igényes piac megkövetel. Azt is kifejtette, hogy egyedi, helyben eldöntendő kérdés, hogy a termelőszövetkezetek hol, milyen formában maradjanak fenn, melyik közülük az életképes. A teljes és azonnali struktúraváltás a mezőgazdaság és élelmiszergazdaság csődjéhez vezet, ugyanakkor van bőségesen a nagyüzemek által parlagon hagyott föld a gazdálkodni szándékozók számára.

Nem kerülte ki a nemzetiségi és a cigánykérdést, amelyet bármikor fölrobbantható bombának nevezett, tekintve, hogy ezek a problémák – különösen az anyanyelvi oktatás – jobbára csak a politikai nyilatkozatok szintjén voltak „megoldottak", valójában azonban sohasem.

D. I.

Például

Szerkeszti: Bozsik László és Pauska Zsolt

MÚOSZ-nívódíj '90

„Tisztelt Főszerkesztő Úr!

Örömmel értesítem, hogy szerkesztősége munkatársai,
BOZSIK LÁSZLÓ és PAUSKA ZSOLT
a Magyar Sajtó Napja alkalmából a Magyar Újságírók Országos Szövetsége Elnökségének Nívó-díj kitüntetésében részesült. A díjátadásra a MUOSZ ünnepi elnökségi ülésén március 14-én 16 órakor kerül sor a Magyar Sajtó Háza színháztermében, melyre két munkatársával együtt szeretettel meghívom.

Udvözlettel:
BENCSIK GÁBOR, a MUOSZ főtitkára."

A Hivatal

Nyilatkozatot küld a Hivatal jónéhányaknak, akiknek megszületett gyerekük. A nyilatkozatot visszakéri a Hivatal, méghozzá „címükre, azonnal kitöltve".

A nyilatkozat szövege: „Alulírott anyagi és büntetőjogi felelősségem tudatában kijelentem, tudomásul vettem, hogy szülési szabadságom a szülést követő 6 hét elteltével megszűnik, ha a újszülött meghalt, állami gondozásba került vagy az újszülöttet örökbe fogadták. Amennyiben a fenti esetek közül valamelyik bekövetkezik, azt a Baranya Megyei Tanács Költségvetési Elszámoló Hivatalnak bejelentem."

*

Kedves Hivatal, mi pedig úgy gondoljuk, ha a fenti esetek forognának fenn, elég bajunk lenne, és arra a következtetésre jutnánk, hogy ezt egy másik hivatallal egymás közt rendezzék le, és ne minket szaladgáltassanak nagy bajunk után még ezért is!

Plak-átok

Egyre több a választásokkal összefüggő plakát szerte a megyében. 11 nap múlva választhatunk. Addig is, most az utolsó napokra érdemes idézni a törvény plakátokkal kapcsolatos fejezeteit.

Plakát korlátozás nélkül elhelyezhető, de vannak kivételek: épület falára, keritésre plakátot elhelyezni kizárólag a tulajdonos, illetőleg a kezelő hozzájárulásával lehet. A plakátot oly módon kell elhelyezni, hogy az károsodás nélkül legyen eltávolítható. Az életet, a testi épséget, a vagyonbiztonságot, vagy a közlekedés rendjét veszélyeztető plakátot a rendőrség köteles eltávolittatni. Megjegyezzük, a propagandaanyagokat minden engedély nélkül elő lehet állitani (ezekről olvashattak lapunk tegnapi számában is).

A helyi tanácsok rendeletben meghatározhatják azokat a középületeket, illetve a közterület azon részeit, ahova nem lehet egyáltalán plakátokat kitenni. Megkérdeztük: Pécsett végül is ilyen korlátozást nem hoztak.

Érdekes adalék a választási harcban részt vevő pártok által elfogadott etikai kódexnek a témához kapcsolódó passzusa: (negyedik fejezet, 25. pont). A szavazás kezdete előtt 30 órával a szavazóhelyiségek 100 méteres körzetéből minden, nyilvánosan kihelyezett választási propagandaanyagot el kell távolítani. Amennyiben ezt bármely párt vagy független jelölt elmulasztaná, az eltávolításra bárki jogosult.

A választás március 25-én reggel hat órakor kezdődik. Visszaszámolni könnyű, reméljük, a szabályokat betartani se nehéz.

Dinár

A január elsejével bevezetett, ki tudja hányadik jugoszláv gazdasági reform, két és fél hónappal a megkezdése után, úgy tűnik, közelebb áll a bukáshoz, mint a sokak által még mindig remélt sikeréhez – vélekednek neves közgazdászok és más szakemberek.

A reform elsősorban azt tűzte ki célul, hogy „sokkterápiával" megállítja a tavaly 2665 százalékos pénzromlást. Ezért a nemzeti valutát, a dinárt ezerszeresen denominálták, hivatalos árfolyamát a nyugatnémet márkához kapcsolták (1 NSZK-márka azóta 7 dinárba kerül). Fél évre befagyasztották a béreket és a fizetéseket, a valutaárfolyamot, a kiskereskedelmi termékek és a szolgáltatások 80 százalékának az árát, restrikciós pénzügyi politikát hirdettek meg, messzemenően liberalizálták az importot. Bejelentették, hogy a kormány mintegy 7 milliárd dollárnyi valutatartalékkal rendelkezik, tehát az ország állampolgárai a hivatalos árfolyamon szabadon vásárolhatnak a bankokban bármilyen devizát.

Csakhamar jöttek azonban a „meglepetések". Az év első két hónapjában 27,2 százalék volt az infláció, s a pénzromlás éves viszonylatban február végén megközelítette a 3100 százalékot. Az árak a múlt évihez hasonló lendülettel emelkedtek, bár a kormány szinte naponta adott ki jelentést az árcsökkenésekről.

Ilyen körülmények között az újságok hasábjain az utóbbi napokban újra meg újra felvetődött az a javaslat, hogy le kell értékelni a konvertibilis dinár árfolyamát, az NSZK-márkához viszonyítva nem egy a hét, hanem egy a tizenkettő arányban kell megállapitani. Egyáltalán: a közvélemény egyre erélyesebben követel bizonyos korrekciókat, köztük elsősorban a bérstop feloldását.

Az árfolyamkorrekciót sürgetők egyike a zágrábi Vjesnik szakirója. Szerinte a márkának a dinárhoz viszonyított arányát 1:7 helyett inkább 1:10 arányban kellett volna megszabni, hogy az egész reform ezáltal megfelelő garanciát kapjon. A neves közgazdász felveti a kérdést: vajon nem kelléne-e minél előbb, tehát még július elseje előtt leértékelni a dinárt, hogy ily módon kijavítsák a január elsejével életbe lépett csomagterv egyik (vagy egyetlen) hibáját?

Válasz

Tisztelt Asszonyom! „Inkább hallgatott volna" címmel megjelent nyilatkozatában Ön olyan felelőtlen kijelentéseket tett, hogy arra kénytelen vagyok válaszolni. Az Ön kijelentéseit, nyilatkozatát a leghatározottabban visszautasítom! Ön egy becsületes munkában megöregedett, ismeretlen embert vádolt meg és hangzatos kijelentéseivel megsértette az önérzetemet, a büszkeségemet! Csapongó fantáziájának megnyugtatására közlöm, hogy soha nem voltam és jelenleg sem vagyok kommunista. Az üzemvezetői „rangot" úgy szereztem meg, hogy több évtizedes kirendeltségvezetői munkám után 1968-ban megalapitottam a Pécsi Postaigazgatóság keretén belül a Postai Gépjármű Szállítási Üzemet. Négy megyére terjedt ki a hatásköröm, és ezt a felelősségteljes munkát mint pártonkívüli, postai dolgozó láttam el!

A „Folyik a vizsgáló" címmel megjelent levelemet aláírhattam volna úgy is, hogy postamúszaki vezető-felügyelő, de egy nyugdíjas embernél a végzett munkáján, az iskolai végzettsége, a szorgalma alapján elért rang semmitmondóvá válik, és ezért szívesebben használom a ny. üzemvezető bemutatkozást!

A lakásommal kapcsolatban csak annyit, hogy családcentrikus ember vagyok, van egy fiam és egy lányom, van hat szép unokám. A közeljövőben élettársi kapcsolatot szándékozom kialakitani egy korban hozzám illő hölggyel, ezért nem cseréltem el a lakásomat kisebbre! . . .

Tehát nekem nincs miért szégyenkoznom, nem kell semmiért pirulnom és nem kényszerít senki és semmi arra, amit Ön javasolt: hallgatnom kellene a Keszthelyi örnak. Mélyen, mint a sír . . .

Végezetül arra a kijelentésére „ki jutnak az országgyűlésbe ezek az arcok?" Pont Keszthelyi úr és barátai . . ." Nem akarom a sok keresztül megsérteni, az ony-nyúgot tevés feltételezés, hogy erre felesleges szót pazarolni! . . .

HÍREK

MÁRCIUS **14.,** SZERDA

Szeretettel köszöntjük névnapjuk alkalmából MATILD *nevű kedves olvasóinkat*

A Nap kél 6.01 – nyugszik 17.47 órakor
A Hold kél 21.25 – nyugszik 6.38 órakor

Olvasóinkhoz!

Tájékoztatjuk kedves Olvasóinkat, hogy mácius 15-én ünnepi számunkkal 8 oldalon jelenünk meg, ebben közöljük a hétvége műsorát. A jövő heti rádió- és televízióműsort mai számunkban találhatják meg. A Dunántúli Napló pénteken és szombaton nem jelenik meg. Vasárnap a megszokott rendben a Vasárnapi Dunántúli Naplóval jelentkezünk az újságárusoknál.

●

– Újabb írásszakértői tanfolyam kezdődik Pécsett, ezúttal az IH-ban, március 21-én, 18 órától és tíz héten át tart.

– A szokottnál jóval korábban kinyit a pécsi Vidám Park, ezúttal március 15-én, 9.30-kor és nyitva lesz négy napon át. Nagyon jó az idő, ezért kerül sor a rendhagyó nyitásra és 18 játékot üzemeltetnek, működik a hullámvasút, az elvarázsolt kastély.

– Természetvédelmi túrát indít a Pécsi Zöld Kör március 17-én, gyülekezés 8.45-kor a Lenin-téren, a 35-ös busz végállomásában. Úticél Szentkút és eközben rendbeteszik az Erdész utat, vagyis takarítanak, szemetet, hulladékot szednek össze. A környékbeliek együttműködésére is számítanak. Hét kilométeres szakaszt tisztítanak meg. Érdeklődés a helyszínen, Bérczes Viktóriánál.

– „Ismerd és védd!" A TIT Stúdió által kiírt „Ismert és védd" című általános iskolai természetvédelmi vetélkedő területi középdöntőjén Baranya és Tolna megyéből 19 csapat versenyzett. Az első három helyen a pécsi Testvérvárosok téri általános iskola, a Tolna megyei egyes számú általános iskola és a pécsi Tiborc utcai általános iskola csapata végzett.

– Műsorváltozás. A Pécsi Nemzeti Színházban – a műsorközléstől eltérően –, a ma esti Hamupipőke-előadás elmarad Benei Katalin betegsége miatt. A bérlet egy későbbi időpontra érvényes, a megváltott jegyek visszaválthatók vagy későbbi előadásra becserélhetők.

– Vezetőség- és küldöttválasztó közgyűlését tartja a Magyar Autóklub Baranya Megyei Szervezete március 26-án, 16.00 órakor Pécsett, a Mozgalmi Házban, (Tüzér u. 10.). Az ötévente megrendezésre kerülő eseményre várják az Autóklub tagjait.

– A tavalyi és az idei évi költségvetésről szóló tájékoztató volt az egyik fő napirendi pontja a pécsi Pollack Mihály Műszaki Főiskola tegnapi tanácsülésén. A tájékoztató után, március 15-e alkalmából ünnepi megemlékezést tartottak.

– Először lesz Komlón éjszakai nagytakarítás. Március 22-én, 20 órától másnap, reggel 6-ig lezárják a Kossuth Lajos utcát teljes hosszában és ezalatt nem lehet ott parkírozni. Bővebb információval Deák Tamásné szolgál, a 81-150/16-os telefonon.

– Ma teszik helyére Pécs város új címerét és ezalatt, 8–17 óráig lezárják még a gyalogosok elől is a Kossuth Lajos utca beiárati részét, a Széchenyi tértől a Tanácsházközig. Alpinisták emelik magasba a barokk címert, ők hegesztik a várostorony hegyébe.

– Ismét mozog a löszfal Dunaszekcsőn, de most nem a Somogyi Béla utcában, hanem a Willy Antal és a Halász utca egy részében, de most még nem veszélyes a mozgás. Őszszel 250 köbméter föld zúdult a Willy Antal utca 10. sz. épületre. A házat le kellett bontani, a család új otthonba költözött. A Halász utcában egy disznóólot temetett be a lezúduló lösz.

– Eladási rekord a BCM-ben. Óriási vásárlói roham nehezedik a BCM-re, miután köztudottá vált, hogy hazánkban március 26-tól emelik a cement, a mész és a mészhidrát árát. A gyár 18 éves fennállása alatt februárban még nem adott ennyi cementet, mint most: 70 700 tonnát. A márciusi eladás is csúcsnak ígérkezik, hiszen jelenleg a 43 200 tonnás eladásnál tartanak. Aki építési engedéllyel rendelkezik, attól elfogadnak előjegyzést és befizetés után, a későbbiekben is a mostani áron kapja meg az árut.

Időjárás

Hosszabb időn át napos, száraz, illetve éjszaka, reggel helyenként ködös idő várható. Szerdán délután délnyugat felől kissé megnövekszik a felhőzet, de eső nem valószínű. A nyugati, északnyugati szél előbb országszerte mérsékli, majd szerdán napközben időnként megélénkül. A legalacsonyabb éjszakai hőmérséklet –2, plusz 3 fok között, a legmagasabb nappali hőmérséklet szerdán 13, 18 fok között alakul.

*

Kedd reggeli vízállások: Örtilos –14 cm, apadó, 4,4 Fok, Barcs –67 cm, áradó, 3,0 fok, Drávaszabolcs 11 cm, apadó, 8,9 fok, Mohács 400 cm, apadó, 7,5 fok.

Holnaptól az újságárusoknál

Úton a DN Panoráma márciusi száma

Ismét középen keresse a szerencséjét!

Főnyeremény: 100 000 forint értékű letéti jegy a Magyar Hitel Bank Rt. Pécsi Igazgatóságától



Úton a DN Panoráma márciusi száma Maletics László fotómontázsa

Izgalmas olvasmányokkal holnaptól kapható az újságárusoknál a Dunántúli Napló Panoráma márciusi száma. Néhány slágercím a tartalomból:

SZEMTŐL SZEMBE SZŰRÖS MÁTYÁSSAL, HAZÁNK IDEIGLENES KÖZTÁRSASÁGI ELNÖKÉVEL – politikai pályája legszebb napjának 1989. október 23-át tartja... LEZUHANT A HADSEREG? – interjú *Borsits László* altábornaggyal, a Magyar Néphadsereg vezérkari főnökével... TISZALÖK A MAGYARORSZÁGI NÉMETEK RECSKJE – kegyetlen volt, mint az orosz hadifogolytáborokban, a rabokat „ürgének" szólították.

A MAGYAR HEROINCSEMPÉSZEKRŐL AZ ÍTÉLET UTÁN – római tudósítónktól... HARCBAN A MAFFIÁKKAL, GDLJAN VAGY LIGACSOV? – moszkvai tudósítónktól... A MAKK FELSŐ A TÖRTÉNELEMKÖNYVBEN – zürichi tudósítónktól... ÁLLJ MEG MAGYAR E KOPÁR HALOMNÁL – 48-as honvéd sírok Isztambulban... CSODÁK MÁRPEDIG VANNAK – folytatjuk az Agykontroll-tanácsadást.

A DN Panorámában olvasóink ismét középen keressék a szerencséjüket! Új játékot indítunk az egészségesebb, olcsóbb táplálkozás, a takarékos életvitel jegyében. Támogatóink: a Magyar Hitel Bank Rt. Pécsi Igazgatósága és a Bólyi Mezőgazdasági Kombinát. Havonta sorsolunk, az év végi főnyeremény pedig 100 000 forint értékű letéti jegy lesz a bank ajándékaként.

Keresse az újságárusoknál a DN Panoráma márciusi számát!

Közlemények

A Magyarországi Horvátok Szövetsége a Horvát Demokratikus Szövetséggel együttműködve kedvezményes áron utat szervez a medjugorjei kegyhelyre. Érdeklődés Frankovics Györgynél, Pécsett, az Illyés Gyula utca 22-ben.

Kulcs a túléléshez címmel előadássorozatot indít a Pécsi Városi Könyvtár gazdasági szakembereknek, vállalkozóknak, egyéneknek. Érdeklődés Keszi Erika Zsuzsannánál a 10-508-as telefonon.

A Baranya Megyei Adófelügyelőség az adóbevallások határidőben történő benyújtása érdekében március 15-től március 18-ig ügyeleti szolgálatot tart, naponta 9—12 óráig. Az ügyeleti szolgálat helye: Pécs, Rákóczi út 56. Ugyfélszolgálati Csoport. Március 19-én és 20-án az Ugyfélszolgálati Csoport 8—16 óráig veszi át a bevallásokat.

Elveszett a jegygyűrűm. Kérem a megtalálót, jutalom ellenében értesítsen. Tel.: 19-971.

Munkanélkülieknek indít vállalkozói képzést a Magyar Dolgozók Ifjúsági Szövetsége pécs-mecsekaljai szervezete az Optima Kft-vel együttműködve. Telefon: 15-257.

●

Esküvő

TÓTH ANITA
és
NAGYVÁRI ISTVÁN
szeretettel értesítjük kedves ismerőseinket, hogy március 17-én, délután fél 3 órakor házasságot kötünk a szigetvári Városi Tanács dísztermében.

A rendőrség kérése

A Pécsi Rendőrkapitányság IV. sz. Rendőrőrsének nyomozást folytat ismeretlen tettes ellen, aki 1990. március 3-án 1.30 óra körüli időben az Óra- és Ékszeripari Vállalat Pécs, Ybl Miklós u. 7. sz. alatti boltjába kirakatbetörés módszerével behatolt és onnan különböző ezüst ékszereket tulajdonított el, 18 500 forint értékben.

Várjuk azon taxi gépkocsivezetőjének a jelentkezését, aki a fenti időben 3 vagy 4 fiatalembert szállított el fehér színű gépkocsiján az Építők u. 4. sz. előtt lévő buszmegálló környékéről. Az említett személyek fekete kalapot és fekete kabátot viseltek és 14—17 év körüli korúak voltak.

Jelentkezni lehet a IV. sz. Rendőrőrsön személyesen, a Pécs, dr. Berze Nagy János u. 2. sz. alatt, vagy a 12-014-es telefonon.

KÖZÉRDEKŰ

Gépírást oktató tanfolyam indul titkárnői berendezések kezelésével a KISZÖV székházában. Érdeklődni: a 18-858-as telefonon.

Áramszünet lesz március 14-én 8—12 óráig Pécs-Vasas Szövetkezet utca, Liget u., Nevelők u., Puskás Tivadar u., Iskola köz által határolt területen.

Értesítjük tisztelt vendégeinket, hogy az Eszék étterem 1990. március 15—16—17—18-án zárva tart. A sörkerti pavilonban 10—16 óra között az étterem büfféje üzemel.

Áramszünet lesz f. hó 14-én 8—15 óráig Patacsa u. Szentlőrinc- és Forrás-dűlőben.

PAX BULI! III. 14. Lábod, 15. Szigetvár, 16. Kadarkút-Akác, 17. Babócsa, 18. Szigetvár.

SANSZ BULI! 14. Vajszló, 15. Darány.

MONITOR BULI! 14. Drávafok, 15. Sellye-Vadász, 16. Teklafalu, 17. Sellye, 18. Vajszló.

A Bázis Dél-dunántúli Építőipari Vállalat értesíti az érdekelteket, hogy építkezés céljából 1990. március 19-én és 20-án reggel 7.00 és délután 16.30 óra közötti időszakban teljes szélességben lezárja a Pálrány utca, valamint a Lengyel Gyula utca csatlakozási részét 50—50 m hosszban. Ezzel a Pálrány utca mindkét oldalról, a Lengyel Gyula utca az északi oldalról zsákutcává válik. Az útlezárás időtartama alatt a lezárt területen a gyalogos közlekedést biztosítjuk.

HIRGÉP-ügyelet március 15—16—17-én. Híradástechnika: mindhárom napon 9—12 óráig. Telefon: 25-333. Erősáram (hűtőgép, fagyasztó) mindhárom napon 9—12 óráig. Telefon: 24-682. Antennaüzem: mindhárom napon 8—20 óráig. Telefon: 10-262.

Építkezés miatt a Jókai utca, Zrínyi utca és Dischka Győző utca szakaszán 1990. március 14-én 7 és 15 óra között az utat lezárják. Ezen időre az utca forgalmát a Zrínyi utcába terelik.

A Pannon Volán értesíti a tisztelt utazóközönséget, hogy a közforgalmú helyi és helyközi menetrendszerinti autóbuszjáratait 1990. március 15-én, 16-án, 17-én, 18-án a munkaszüneti napra meghirdetett menetrend szerint közlekedteti.

Olvasószolgálat

Hírek, tudósítások, események közölhetők 14—16 óráig a 15-000 telefonszámon.

Hírszerkesztő: CSUTI JÁNOS

CB-adóvevőnk hívható 14–16 óráig az USB 33-as csatornán.

Ma délelőtt 9–11 óráig panaszügyekben fogad, a 10-053-as telefonszámon hívható: DR. DUNAI IMRÉNÉ

Szerkesztőségi hírügyeletes 16—19 óráig a 10-053-as számon REZES ZSUZSA

Elhunyt Kókány Zoltán

Pótolhatatlan veszteség érte a Magyar Televízió Pécsi Körzeti Stúdióját. 36 éves korában, tragikus autóbaleset áldozata lett Kókány Zoltán operatőr kollégánk. Budapestről, hosszú munka után igyekezett haza családjához az elmúlt szombaton este. Érdnél érte a baleset, eddig kideríthetetlen okból. Zoli tíz éve dolgozott a televíziónál. Jólfizető állását hagyta fel a szakma kedvéért, melyet egészen fiatal korától álmodott meg magának. Székesfehérváron, majd nősülése után Aikán dolgozott és eközben rendszeresen részt vett az amatőrfilm-fesztiválokon. Pécsett segédoperatőrként dolgozott kezdetben, rendkívüli alázattal és türelemmel tanulta a szakmát, majd sikeresen felvételizett a Filmművészeti Főiskola operatőr tanszakára és kitűnő eredménnyel elvégezte a számára legkedvesebb tanulmányait.

Izig-vérig operatőr volt. Képein a legmagasabb fokú szakmaismereten kívül mindig átsütött a szeretet. Képein megszépült a táj, emberarcú lett a ház és a jót, az azonosulási pontokat kereste az emberekben. Az utóbbi években rendezéssel is foglalkozott. Arcát nem ismerhette a néző, hiszen ő mindig a kamera mögött állt, de munkáit annál inkább. Többünknek legjobb barátja, felesége és 9 éves kislánya együtt gyászoljuk őt csendes fájdalommal. A Magyar Televízió saját halottjának tekinti, temetéséről később gondoskodunk.

MTV Pécsi Körzeti Stúdiója

●

Halálozás

Fájdalommal megrendülve tudatjuk, hogy szeretett fiam, testvérünk SZIGECSÁN PÉTER, 25 éves felsőszentmártoni lakos tragikus hirtelenséggel elhunyt. Temetése 1990. március 14-én, szerdán 14.00 órakor lesz a felsőszentmártoni temetőben. A gyászoló család.

Megrendülve tudatjuk, hogy mindig legkedvesebb barátaink, GÁGÓ TUNDE 16 éves potonyi, és SZIGECSÁN PÉTER, 25 éves felsőszentmártoni lakosok tragikus hirtelenséggel elhunytak. Emlékük mindig megőrizzük: „MONITOR" Pop csoport — Pelérd.

Egészségügyi szolgálat

KÓRHÁZI FELVÉTELES ÜGYELETEK

Mindennapos felvételi ügyeletek gyermek belbetegek részére Pécs város: POTE Gyermekklinika, Szigetvár város és járás, a pécsi és a volt sellyei járás: Megyei Gyermekkórház. Gyermeksebészeti, kórházi felvételt igénylő gyermekfülészeti betegek részére páratlan napokon: POTE Gyermekklinika, páros napokon: Megyei Gyermekkórház Pécs és a megye egész területéről.

Pécs város lakossága részére felnőtt belgyógyászat: Megyei Kórház III. sz. Belgyógyászata. Sebészet, baleseti sebészet: Megyei Kórház. Égési sérülések: Honvéd Kórház. Koponya- és agysérülések: Idegsebészet. Pécs város és a csatolt községek neurológiai betegeinek felvételét a Neurológiai Klinika, pszichiátriai betegek felvételét a Pszichiátriai Klinika látja el. Szemészeti betegek ügyeleti ellátása 17.00 órától: POTE Szemészeti Klinika. Felnőtt fül-orr-gégészet: POTE Fül-Orr-Gégeklinika.

ÉJSZAKAI KÖRZETI ORVOSI ÜGYELET

Pécs város felnőtt lakossága részére egy helyen, a Lánc utcai rendelőintézet földszinti ügyeleti helyiségeiben, minden este 7 órától másnap reggel 7 óráig. Telefon: 14-347.

Fogászati ügyelet minden este 7 órától másnap reggel 7 óráig a Lánc utcai rendelőintézet földszinti ügyeleti helyiségeiben, gyermekek részére is. Telefon: 14-347.

Gyermeklakosság részére egy helyen, a Gyermekklinikán, Pécs, József A. u. 7. (bejárat a Bajnok u. felől) este 7 órától másnap reggel 7 óráig. Telefon: 10-938.

ÉJSZAKAI UGYELETES GYÓGYSZERTÁRAK

Pécs, Lánc u. 20. 10/0. sz. gyógyszertár, Pécs, Bajcsy-Zsilinszky u. 23. 10/14. sz. gyógyszertár.

*

SOS-ÉLET telefonszolgálat díjmentesen hívható a 12-390-es számon, este 7 órától másnap reggel 7 óráig.

*

Nyugdíjas telefonszolgálat jogi, szociálpolitikai, munkaügyi, kertészeti tanácsadások. 17—19 óráig hívható a 41-907-es telefonon.

*

Az Egyesített Egészségügyi Intézmények tájékoztatja a lakosságot, hogy 1990. március 15-től Málom üdülő felnőtt lakosságának orvosi ellátását a Hajas I. u. 12. sz. rendelőben dolgozó dr. Deák Iván végzi.

Információk

Állatorvosi ügyelet

Ügyeletes állatorvos 1990. március 15-én 6 órától 1990. március 19-én 6 óráig:

Pécs város és környéke számára március 15-én 6 órától március 17-én 6 óráig: Pécs, Eszék u. 15., II. em. 9. Tel.: 12-885. Március 17-én 6 órától március 19-én 6 óráig: Pécs, Megyeri út 24. Tel.: 15-586.

Mohács és a volt mohácsi járás részére: Mohács Városi Tanács, Széchenyi tér 3. Tel.: Mohács 14-06.

Komló és a volt komlói járás részére: Komló, Lenin tér 3. Tel.: Komló 81-194.

Siklós és a volt siklósi járás részére, keleti részén: Siklós, Dózsa u. 19. Tel.: Siklós (06) 73/11-731. Nyugati részén: Sellye, Tanácsháza. Tel.: Sellye 1.

Szigetvár és a volt szigetvári járás részére, keleti részén: március 15-én 6.00 órától március 17-én 6.00 óráig: Szentlőrinc, Munkácsy u. 18. Tel.: 71-388. Március 17-én 6.00 órától március 19-én 6.00 óráig: Szabadszentkirály, Ady u. 32. Tel.: 73-418. Nyugati részén: Szigetvár, Állatkórház, Alapi G. u. 4. Tel.: Szigetvár (06) 70/12-361.

Amennyiben a fenti telefonszámok nem jelentkeznek, vagy az ügyeletes állatorvos nem található, akkor üzenet hagyható Pécs város és környéke számára a 09-es telefonszámon, Komló részére pedig a 009-es telefonszámon, illetve az illetékes telefonközpontnál „állatorvosi ügyelet" címen.

Rendezvények

Moravetz Levente Villon-estje a pécsi Művészetek Házában március 15-én 20.30 órakor kezdődik az ünnep miatt.

A Hallássérültek Szövetsége megyei vezetősége március 15-én, 14 órakor megyei taggyűlést szervez Pécsett, a Jókai utcai székházban.

A források atyja, Csokona Sándor tiszteletére emléktúrát szervez a megyei Természetbarát Szövetség március 18-án hosszúhetényi úticéllal. Túravezető: Kiss Lajos. Gyülekezés 6.20-kor a pécsi vasútállomás csarnokában.

Felvételi meghallgatásra kerül sor március 19—20-án, 14—18 óráig Pécsett, a Testvérvárosok Terei Általános Iskolában az új tanév elsőosztályos ének-zene tagozatosainak. Érdeklődés Hajdinák Csabánénál.



Lengyel György: kiváló művész

Kiváló művész kitüntetést kapott *Lengyel György*, a Pécsi Nemzeti Színház igazgatója. Rendező, színházi tanulmánykötetek szerkesztője, az ITI, a Nemzetközi Színházi Intézet vezetőségének tagja, és sokunknak — színészeknek, rendezőknek, újságíróknak, színházi embereknek, a Színművészeti Főiskola egykori hallgatóinak — Tanár úr.

A hatvanas évek elején vidéken kezdte a pályát, és akkortájt került Budapestre, a Madách Színházhoz, amikor a társulat fénykorát élte. Két év óta igazgató Pécsett. Azok a hatvanas évek — bár az ideológiai-művészeti kánon a realizmust írta elő — lehetőséget nyújtottak felfedezni a világszínházat — előbb olvasóként, aztán mint rendező is. A sokféle stílusra törekvés, a sokarcú színház, mint eszmény ekkor fogalmazódott meg a fiatal rendezőben. Erősítette törekvéseit a nemzetközi színházi életbe való bekapcsolódás lehetősége, sőt kötelezettsége — lévén az ITI magyar tagozatának elnöke. A főiskolán is nyitottságra tanította növendékeit, s amikor színházában nem válthatta valóra



Lengyel György (jobbról) rendezés közben. Fotó: Horváth Barna.

ezeket az elképzeléseket, igazgató-művészeti vezetőként más társulathoz szegődött.

Közben változott a világ: a politika és az ízlés. S mert a politika többet kimond mint azelőtt, felszabadulván a kimondás kötelezettsége alól, a művészet könnyebb lélekkel végezhet szórakoztatást. De ezt magasabb szinten kell tennie, s nem mondhat le azoknak a morális konfliktusoknak az ábrázolásáról sem, amelyeket napjaink nagy társadalmi változásai létrehoznak.

Lengyel György úgy érzi: a pécsi társulatban megvan erre a törekvés, és a város közönsége is „jól kondicionálja" saját színházát. Akkor pedig nincs más hátra, mint átnyújtani a jókívánságot: sok sikert a vállalkozáshoz igazgatónak és társulatnak egyaránt!

G. T.

Tavaszi ifjúsági napok Komlón

A Tavaszi Ifjúsági Napok néven nyílik meg ma délelőtt Komlón a Kun Béla Gimnázium hagyományos ünnepi rendezvénysorozata. Délelőtt tíz órakor a vendéglátók mellett tizenöt megyei középiskolai osztály vesz részt az énekkarok találkozóján, a zsűribe többek közt *dr. Várnai Ferencet*, megyei ének-zenei szaktanácsadót és *Rába Máriát*, a Liszt Ferenc Zeneművészeti Főiskola tanárát várják. Délután 14 óra 30-kor kezdődik a városi és környékbeli általános iskolák, valamint külön kategóriában a gimnázium szavalóversenye. Március 15-én 10 órakor a Színház- és Hangversenyteremben a Kun Béla Gimnázium *Tóth Jánosné* által vezetett jazz-balett együttese is fellép, majd 13 órakor hagyományosan a diákok tartanak házi stúdióvetélkedőt az iskolában. A komlói Tavaszi Ifjúsági Napok pénteken délelőtt 9 órakor az egész megyére meghirdetett tantárgyi pályázatok eredményhirdetésével zárul.

Megyei pártélet

Az MSZMP pécsi központi alapszervezete a választási előkészületek időszerű feladatairól tanácskozik március 19-én 16 órai kezdettel a MÉV-szálló stúdió-színháztermében.

Nagygyűlést szervez az MSZMP komlói szervezete március 19-én 17 órai kezdettel a volt pártház nagytermében, ahol bemutatkozik Prohászka István, a párt képviselőjelöltje.

A Független Kisgazdapárt mohácsi választókerülete 19-én 18 órakor a Bartók Béla Művelődési Házban választási nagygyűlést tart, melyen a párt országos vezetői is részt vesznek.

Gyurok János független nemzetiségi képviselőjelölt március 16-án 18 órakor Kölkeden, az általános iskolában választói fórumot tart, ami után bemutatják Emir Kusturica: A cigányok útja című világhírű filmet.

A Független Kisgazdapárt választási nagygyűlést tart 18-án 15 órakor Pécsett, a városi sportcsarnokban. Részt vesznek és beszédet mondanak a párt országos és megyei vezetői. A külföldi vendégek között Alois Mock külügyminiszter és az Osztrák Néppárt vezetői is jelen lesznek. Érkezését jelezte a Horvát Parasztpárt küldöttsége is. Az eseményen fellép a Baranya Táncegyüttes magyar, német és szláv táncokkal, énekekkel. Közvetítést ad a Magyar, Osztrák és a Zágrábi Televízió is.

A Független Kisgazdapárt hosszúhetényi szervezete március 17-én 17 órakor a községi filmszínházban nagygyűlést szervez, melyen ünnepi beszédet mond Vörös Vince országos elnök, majd az agrárprogramot Nagy Ferenc országos alelnök ismerteti. Bemutatkoznak a választókerület képviselőjelöltjei is, Ács Lajos, Csábrák János és dr. Timaffy István.

Választás

Pap András, a Magyar Demokrata Fórum országgyűlési képviselőjelöltje ma 18 órától Pécsett, az istenkúti Művelődési Házban tart politikai fórumot, melyre szeretettel vár minden érdeklődőt.

Dr. Kapronczay József, a Magyar Demokrata Fórum országgyűlési képviselőjelöltje ma 19 órától Somogyviszló kultúrotthonában tart választói fórumot.

Dr. Kiss Huba, a Szocialista Párt országgyűlési képviselőjelöltje ma 15 órakor Komlón, a városi úttörőházban találkozik a választópolgárokkal.

Dr. Fekete Mátyás, a Szocialista Párt országgyűlési képviselőjelöltje ma 19 órakor Bicsérden, a Faluházban választói gyűlésre várja a helybelieket.

Szujkó Margit, a Szocialista Párt országgyűlési képviselőjelöltje ma 14 órától a máriagyűdi szociális otthonban, 18 órától pedig a gyűdi borozóban várja választási gyűlésre az érdeklődőket.

Spolár János, a Szocialista Párt országgyűlési képviselőjelöltje ma 18 órától a magyarsarlósi kultúrházban tart politikai fórumot.

Dr. Vonyó József, a Szocialista Párt országgyűlési képviselőjelöltje ma 17 óra 30-kor Pellérden, a Művelődési Házban várja választói gyűlésre az érdeklődőket.

Buczó Zoltán, a Magyarországi Szociáldemokrata Párt pécsi 3. számú választókerületi országgyűlési képviselőjelöltje ma, 14-én, szerdán este 18 óra 30-kor választási gyűlést tart a Nevelési Központ kistermében.

Dr. Kóbor Gyula, a Szövetség a faluért, vidékért Választási Párt képviselőjelöltje március 14-én 17 órakor a vékényi iskolában, 18 órától a hosszúhetényi volt pártházban találkozik a választópolgárokkal.

Az SZDSZ harkányi szervezete III. hó 14-én, szerdán este 8 órai kezdettel a Művelődési Házban műsorral egybekötött választási fórumot tart, amelyen dr. Heindl Péter, az SZDSZ és FIDESZ közös képviselőjelöltje ismerteti programját és válaszol a feltett kérdésekre. Az érdeklődőket szeretettel várják.

Getto József (SZDSZ) Kovácsszénáján tart ma 18 órakor választási gyűlést.

Ónozó Lajos és Ursprung János (Kereszténydemokrata Néppárt) beszélgetésre várja a választókat ma 18 órára Komlón, a komlói színházteremben.

Werner József (SZDSZ) választási gyűlést tart Erzsébeten, a tanácson ma 18.30 órakor.

Dr. Gáspár Jenő (Szövetség a faluért, a vidékért) ma 18.30 órakor a kökényi kultúrházban találkozik a választópolgárokkal.

Dr. Wekler Ferenc (Faluszövetség és Agrárszövetség) ma 18 órakor Lippón, az ifjúsági házban programismertető beszélgetésre várja az érdeklődőket.

Lévai József (FIDESZ) ma 18 órakor Sásdon, a Dózsa Gy. úti művelődési házban választói gyűlést tart.

Trombitás Zoltán (FIDESZ) ma 17 és 19 óra között beszélgetésre várja az érdeklődőket a FIDESZ Regionális Irodába, a Kossuth L. u. 23—25-be. Telefon: 10-318 és 24-600.

Dr. Molvay László (SZDSZ) ma 18 órakor választási fórumot tart Dencsházán, a napközi ebédlőjében.

T. Kovács János (Hazafias Választási Koalíció) ma 18.30 órakor Olasz községben, a házasságkötő teremben találkozik a választópolgárokkal.

Galbáts András (Független Kisgazdapárt) ma 18 órakor programismertető választási gyűlést tart Pécsett, a Zsolnay Művelődési Házban.

Fabi József (Agrárszövetség) ma 19 órakor Rózsafán falugyűlésen vesz részt, azt követően beszélgetésre várja a választókat.

Dr. Simor Ferenc (Agrárszövetség) ma 18 órakor Sellyén, a Művelődési Házban választási gyűlést tart.

Dr. Marton István független jelölt várja a választókat március 14-én 18 órára a délszláv (volt Acsády úti) iskolába 16-án 18 órakor Pécsett, a Móricz Zsigmond téri Általános Iskolában, 17-én 15 órakor Kővágószőlősön, a kultúrházban, 19-én 17 órakor Pécsett, a Tiborc utcai Általános Iskolában.

Kaposiné dr. Dunai Mária, a Hazafias Választási Koalíció országgyűlési képviselőjelöltje március 14-én 18 órakor a rácvárosi nyugdíjas klubban találkozik a választókkal (Rácváros 36).

A keddi számban megjelent Uzenet című kisgazda sajtótájékoztató kiegészítéseképpen:

Aki nem kapott meghívót és el szeretne jönni a március 18-ai pécsi sportcsarnokban tartandó nagygyűlésünkre, azt természetesen szívesen látjuk. Az a célunk, hogy minél több család képviselje a megye településeit, hisz 60 éves jelmondatunk is — Isten, Haza, Család.

MA

MSZP-ügyeletet szerveznek Pécsett, a Tüzér utcai mozgalmi házban 8 órától 19 óráig, a Tolbuhin úti mozgalmi házban 15 órától 19 óráig, a Lánc utcai mozgalmi házban 13 órától 19 óráig, a Németh L. úti mozgalmi házban 16 órától 19 óráig és az Alajos u. 2/2-ben 16 órától 18 óráig.

Az MSZMP Újmecsekalja 2-es alapszervezete fogadóórát tart Pécsett, a Szántó Kovács János u. 1/A-ban 16 órától 18 óráig.

A Magyarországi Zöld Párt pécsi szervezete összejövetelét szervezi 16 órától 18 óráig a Lánc utcai mozgalmi házban.

A Raoul Wallenberg Egyesület baranyai—somogyi csoportja ügyeleti irodáját 17—19 óra között kereshetik fel Pécsett, a Rácz Aladár közösségi házban, a József u. 4-ben. Telefon: 25-558.

A Magyar Október Párt 16—18 óra között információs és tagtoborzó ügyeletet szervez Pécsett, a József A. u. 10-ben. Telefon: 15-318.

Volt ülősztrájk

Nem maradt el a tegnapi ülősztrájk Pécsett, a JPTE-n, mint azt *Csendes Józsefné* tanulmányi előadó remélte, és amiről 13-i lapunkban hírt adtunk. Tegnap a negyedéves joghallgatók — vagy kétszázan — összejöttek a dékáni iroda elé, nem akarták átvenni a járandóságukat. Petíciót olvastak fel. Néhányan nyilatkoztak a tévének. Azt kérték, hogy meghatározott időpontban fizessék a járandóságukat, amire egyébként a többi kar képes. Így a nyárit a nyár elején és ne a végén, ezenkívül töröljék el a 8—12 óra közötti félfogadást. A dékán a folyosón válaszolt a feltett kérdésekre és végül megnyugtatta a diákokat. Azokat a diákokat, akik a tanulmányi előadó véleményével ellentétben szeretnek tanulni.

Jama G.

Mit finanszírozzunk és hogyan?

Oktatáspárti pártok

A januári találkozó után, tegnap második alkalommal hívtak össze pártképviselőket Pécsett, a Nevelők Házában, hogy programjaikat a megye pedagógusaival, oktatásügyi szakembereivel konzultálva ismertessék.

A tegnapi találkozón, amit a Pedagógusok Szakszervezete megyei bizottsága részben szervezett is, több pártképviselő megjelent, mint legutóbb, de annál halványabb volt az érdeklődés, s ez most, a közelgő választások előtt, a programbeszédek dzsungelében érthető is. Elsőként a Fiatal Demokraták Szövetsége helyi képviseletében *Szabó Zsuzsanna* általános iskolai tanár foglalta össze pártjuk programját. Elsősorban az oktatásirányítás demokratizálásáról, az egyetemek autonómiájának kérdésköréről szólt, kiemelve azt, hogy a minisztériumnak elsősorban jogszabályalkotó, koordináló szerepe legyen. Ellenőrizhetővé kell tenni az oktatás finanszírozását, nagyobb hangsúlyt kell kapnia annak a preventív szerepnek, amit a minél magasabb szintű képzettség a munkanélküliség mérséklésében betölthet.

A Független Kisgazda-, Földmunkás- és Polgári Párt helyi elnöke elsősorban az iskolák eszmei értelmű társadalmi tulajdonjogából kiindulva, indokolta a kisgazdák álláspontját: hiszen kié az iskola? Olyan iskolaszerkezet kialakítását célozza programjuk, amelyek a munkahelyteremtés vidéki garanciáit erősítik, megállítják az intellektuális elszívárgást —, s ez nem utalható csak az eltérő esélyekkel induló önkormányzatok hatáskörébe. Az elmondottakhoz kapcsolódott *Csalog Juditnak*, a Néppárt képviseletében kifejtett véleménye, aki a jövőre vonatkozó illúzióktól is óva indokolta, miért nem lehet az oktatást a piacgazdaság törvényeire bízni. Elsősorban is a piacnak egyelőre kevés valódi szereplője lesz, amelyben — félő —, hogy továbbra is a képességeknek csak elenyésző hányada válhat tudássá, s így felhasználható értékké. Figyelmeztetett arra a paradox helyzetre is, ami egy liberalizált oktatáspolitika esetén ekleticizmussal, vagy másik, végletként az új hatalom központosító törekvéseivel járna.

Az oktatás átalakítását stratégiai fontosságú kérdésnek tekinti, természetesen a Magyar Szocialista Párt is, mint azt *Spolár János* képviselőjelölt elmondta. Az oktatásnak juttatandó költségvetési hányad növelésére voksol, az egymástól eltérő iskolatípusok versenyére, arra, hogy az iskola közös nemzeti érdekünknek megfelelően szélesebb bázisát nyújtsa az alapoktatásnak és csökkentse a korai pálya-, illetve szakmaválasztás kényszerét. Az átképzés-továbbképzés egységének megteremtéséhez a gazdasági érdekeltség kialakítására, a vállalatok közreműködésére az oktatásban is.

A Zöld Párt képviselője, *Knoppné Pintér Éva*, aki a környezetvédelemmel kapcsolatos országos oktatási programot is kidolgozta, arról a véleménye szerint tarthatatlan helyzetről és az ezt tükröző szemléletről beszélt, amely lemond a teljes ember formálásáról. Amely nem veszi figyelembe, hogy a diáknak leendő anyaként, felelősségteljes családfenntartóként kell helytállnia majd a társadalomban.

Végezetül a Magyar Szocialista Munkáspárt nevében *Bődő Lászlóné* jelezte pártja megújulási szándékát azzal a bejelentéssel, hogy a többi párttal egybehangzóan, az MSZMP is elvet mindenfajta iskolára, oktatásra vonatkozó ideológiai nyomást, mindenfajta pártirányítást, és csatlakozik azok véleményéhez, akik az oktatás megújulását nem tudják elképzelni állami garanciák, társadalmi konszenzus nélkül.

B. R.

Igény lenne, csak pénz nincs

Magyar–osztrák termékbemutató

A jövőbe menekülés adta az ötletet a Baranya Megyei Építőipari Egyesülésnek (BÉE), hogy az Interspectrum Kereskedelmi Termeltető és Szolgáltató GmbH-val karöltve a számunkra még a jövőt jelentő technológiák iránt csigázza fel a szakmai érdeklődést. Tegnap a Bázis Dél-dunántúli Építőipari Vállalat pécsi, Szántó Kovács János utcai tanácstermében hazai és osztrák gyártóvállalatok mutatták be a baranyai és a szomszédos megyékből összesereglett több mint száz szakembernek a legújabb termékeiket, technológiáikat. *Neumann Ádám*, a BÉE igazgatója köszöntőjét követően egymást váltották a magukat és termékeiket bemutató cégek képviselői, Ausztriából a DOKA, a PORDES, a Stollack, az osztrák–magyar kft. a Heraklit, a hazai kisszövetkezetek közül az EMA, a Politur, a nagyobb cégek közül a 31. számú ÁÉV és a Zala Megyei ÁÉV. Megismerhettük a Heraklith tökéletesen hő- és hangszigetelő



lapokat, a ZÁÉV nyílászáróit, az Astrotec tetőpaneleket, a Stollogén, az Auxilin-Tex, a Dryvit, a Steritex külső és belső falbevonat-rendszereket, a Tremix vákuumbeton- és a Doka zsalurendszereit, valamint az építőiparban is jól hasznosítható világszínvonalú írógépet, az Interspeciál Kisszövetkezettől.

Technológiai kínálat már van. Egyelőre még a beruházás- és a pénzszűke gátolja a nagy üzletet.

M. L.

A BÁZIS Dél-dunántúli Építőipari Vállalat
Ipari Üzemigazgatóság
ácsüzeme

PÉCS BÁZIS

motoros láncfűrészjavítást vállal STIHL és HUSQUARNA típusokra.

Érdeklődni lehet:
Pécs, Pellérdi u. 55.
Tel.: 15-844/165, 274.

VÁRJUK JELENTKEZÉSÜKET!

MECSEKVIDÉKI VENDÉGLÁTÓ VÁLLALAT • PÉCS •

ELŐSZÖR MÁRCIUS 16-ÁN, 22 ÓRAKOR!

A Kulcsos vendégfogadó

péntekenként műsorral várja Önt!

Erotikus tánc, melodikus dalok, bűvész.

Belépő: 100 Ft.

NYITVA TARTÁS: NON STOP.

A szerkesztőség postájából

Óvodaügy a Hunorban?

A vezérigazgató álláspontja

A Dunántúli Napló február 14-i számában Óvári Zsuzsanna aláírással megjelent „Gyerekek feje fölül a tetőt" című cikkel kapcsolatban szeretnék néhány megjegyzést tenni.

Nagyon sajnálom, hogy a Dunántúli Napló is beállt a napjainkban egyre divatosabbá váló sorba, amely egyrészről a vállalati vezetők döntésének a megkérdőjelezéséhez, másrészről pedig az ellenük való hangoláshoz vezet. A cikk ugyanis azt igyekszik bizonyítani, hogy a Hunor Vállalat vezetősége azzal próbálja a vállalat pénzügyi helyzetét rendbetenni, hogy eladja a gyerekek feje fölül az óvodát. Nem tagadva, hogy a jelenlegi gazdaságfinanszírozási helyzetben, a vállalatnak nagy szüksége van minden felszabaduló forintra, azonban mégsem ez az alapvető. Az alapvető tény, hogy az elmúlt 10 év alatt (1979–80-as tanévtől az 1989/90-es tanévig), a kesztyűs szülők kisgyermekeinek száma 177-ről 38-ra csökkent. Az óvoda fenntartási költségei, ha a normális ellátást akarjuk biztosítani, 3 millió forint körüli összegre rúgnak. Ez az összeg a vállalati dolgozók alig több mint egy százalékának a szociális igényeit elégíti ki, és ezért dolgozóink már többször szóvá is tették az óvoda egyéb célú hasznosításának szükségességét. A gazdálkodó egységek, vállalatok feladata nem elsősorban a szociális gondoskodás, hanem az eredményes gazdálkodás folytatása. Ez főleg olyan esetben válik alapvető fontosságúvá, amikor ennek a szociális létesítménynek a kihasználása, a környék gyermekeinek ellátásával együtt is csak 30 százalékos. Ugyanakkor a tanácsi üzemeltetésű óvodákban sincs teljesen kihasználva a férőhelykapacitás.

Nagyon sajnálom azt is, hogy Óvári Zsuzsanna a cikk végén idézi ugyan a velem folytatott beszélgetés lényegét, azonban nem vette azt figyelembe és a jól értesült tudósító módjára egyértelműsíti a Kolping társaság részére történő értékesítést. Egy gazdasági döntés meghozatala előtt több alternatívát kell megvizsgálni és az illetékes döntést hozó szerv elé terjeszteni. Így jelen esetben az eladás a Kolping részére csak egy lehetőség, amelyet a vállalatvezetés elemez és a többi lehetőséggel együtt fogja a döntésre hivatott vállalati tanács elé terjeszteni. A döntés meghozatala után, az év második felében fogjuk az óvoda egyéb célú hasznosítására az intézkedéseket megtenni.

Dr. Jancsi Gyula
vezérigazgató,
Hunor

*

Jogi tanácsadó!

Nagy T. olvasónk a felmondási idő iránt érdeklődik.

A Munka Törvénykönyvének 17. paragrafus (1) bekezdése értelmében a felmondási idő tizenöt naptól hat hónapig terjedhet. Ezen a kereten belül a felmondási idő mértékét a munkaviszonyban töltött idő tartamától és a végzett munka jellegétől függően, a kollektív szerződés határozza meg. A jogszabály erre vonatkozóan kötelező előírásokat adhat.

A munkáltató és a dolgozó az előírtnál hosszabb, de hat hónapot meg nem haladó felmondási időben is megállapodhatnak.

Abban az esetben, ha a kollektív szerződés vagy a felek megállapodása hosszabb időt nem állapít meg, a tizenöt napos felmondási idő

a) a dolgozó által munkaviszonyban töltött tíz év után négy, húsz év után öt, harminc év után hat hétre emelkedik;

b) a most meghatározott időn túlmenően a vezető állású dolgozónak négy héttel, a nyereség alakulására jelentős befolyást gyakorló munkakörben dolgozónak két héttel meghosszabbodik. Ez utóbbiak körét a kollektív szerződésben kell meghatározni.

K. N. pécsi olvasónk érdeklődik a telki szolgalom iránt.

Polgári Törvénykönyvünk 166. paragrafusában meghatározottak szerint telki szolgalom alapján valamely ingatlan mindenkori birtokosa más ingatlanát meghatározott terjedelemben használhatja, vagy követelheti, hogy a szolgalommal terhelt ingatlan birtokosa a jogosultságából egyébként folyó valamely magatartástól tartózkodjék.

Telki szolgalmat átjárás, vízellátás és vízelvezetés, pince létesítése, vezetékoszlop elhelyezése, épület megtámasztása céljára, vagy a jogosult számára előnyös, más, hasonló célra lehet alapítani.

A Törvénykönyv 167. paragrafusában írtak szerint, ha valamely föld nincs összekötve megfelelő közúttal, a szomszédok kötelesek tűrni, hogy a jogosult földjeiken átjárjon.

Ha a telki szolgalom gyakorlása valamely berendezés vagy felszerelés használatával jár, a fenntartás költségei a szolgalom jogosultját és kötelezettjét –, ellenkező megállapodás hiányában –, olyan arányban terhelik, amilyen arányban a berendezést vagy felszerelést használják.

T. I. olvasónk kérdése, hogy milyen összegű nyugdíjhoz lehet házastársi pótlékot megállapítani?

A 146/1989. (XII. 17.) MT. sz. rendelet 7. paragrafusa szerint 1990. január 1-jétől, az az összeghatár, ameddig

a) az öregségi, rokkantsági, baleseti rokkantsági nyugdíjhoz, illetőleg a növelt összegű öregségi, munkaképtelenségi járadékhoz házastársi pótlék megállapítható. (R. 171. paragrafus, (1) bek.) havi 5090 forint;

b) a házastárs keresete (jövedelme, nyugellátása) mellett, házastársi pótlék megállapítható (R. 171. paragrafus (2) bek.;

b) pont havi 3990 Ft.

A. G. és L. N. a lakbér összege iránt érdeklődik.

A 13/1990. (I. 31.) MT. sz. rendelet szerint, a havi lakbér mértéke –, a bérbeadó és a bérlő megállapodásával, a 17/A. alapján meghatározott lakbér kivételével – 1990. február 1. napjától a lakás alapterülete és minősége, (komfortfokozata) után:

a) összkomfortos lakás esetében 22,00 Ft/négyzetméter;

b) komfortos lakás esetében 15,00 Ft/négyzetméter;

c) félkomfortos lakás esetében 7,50 Ft/négyzetméter;

d) komfort nélküli lakás esetében 4,50 Ft/négyzetméter.

Városvédő őrjárat



Egy város köztisztaságának egyik fő „mutatója": hogyan tartja rendben parkjait. Leszögezhetjük, hogy a pécsi kertvárosi új városrész még kívánnivalót hagy maga után e téren. Példa erre a Németh László utca körüli nagy térség, amely ideális hely lenne a pihenésre, a játékra, – ha olyan állapotban volna.

Jó lenne, ha nagyobb felelősségérzete lenne az ott lakóknak, és visszatérne a régi gyakorlat: részfoglalkozású parkőrök hosszú botjaikkal „begyűjtik" a szemetet. Ha ez gyakorlattá válik, akkor remény van arra, hogy nem „csábít" szemetelésre a rendezetlen park. Jobb híján már csak ebben bízhatunk.

Csernus Ferencné, Vajgert György, dr. Vargha Dezső

Északról újra zeng majd a Zengőnk

A DN március 1-jei számának Szerkesztőség postájából rovata Északról nem zeng már a Zengőnk címmel közölte Cseke József hosszúhetényi lakos nyílt levelét, melyre a tisztesség kedvéért feltétlen válaszolnom szükséges.

Tisztelt Cseke úr!

Őszinte megértéssel olvastam levelét, átérezve aggodalmát. Örülök, hogy Ön is azok közé tartozik, akik féltik és vigyázzák az élő természet szépségét és csodálatos harmóniáját. Mivel nem tagja szövetkezetünknek, így természetszerű, hogy gazdálkodásunk adatait csak felületen ismeri. Bármikor szívesen állok rendelkezésére –, érdeklődési körének megfelelően –, szövetkezetünk életét érintő kérdések megbeszélésére. Addig is szíveskedjék megengedni néhány pontosítást. Ha figyelmesen hallgatta a Pécsi Rádió adását, akkor tapasztalhatta, hogy a jelentősebb főágazatok eredményeiről szóltam. A műsoridőre való tekintettel az erdészetről valóban nem beszéltem, mert az öt és fél millió forintos árbevételével szövetkezetünk összes bevételének csak 1,6 százalékát, a nyereségnek csupán 0,4 százalékát produkálta. Ezen árbevételből egymillió-háromszázezer forint erdőfenntartási járulékot kellett fizetnünk, amely a felújításos költség fedezetét hivatott biztosítani.

Ami tagságunk jövedelmi viszonyait illeti, elmondhatom, hogy a paraszti munkát végzők (vezetők és fizikaiak egyaránt), a korábbi években is, és most is 20–30 százalékkal kevesebbet keresnek, mint a többi termelő ágazatban dolgozók.

Hosszúhetény közigazgatási területén 552 hektár erdőterületet művelünk, ebből a bükk állományú erdők területe 193 hektár, amelyből véghasználati korú, 51,5 hektár. Három év alatt (1988–1990) összesen 7,4 hektár végvágás történt, vagyis az ön több négyzetkilométeres feltételezésével szemben csupán 0,074 négyzetkilométer. Szövetkezetünkre éppen nem az erdőterületek lepusztítása jellemző. Tartjuk azt a mondást, hogy *„ha kivágsz egy fát, ültess helyette kettőt"*. Ennek eredményeként 15 év alatt erdőterületünket 270 hektárral növeltük és ez év tavaszán is 81 ezer facsemetét fogunk elültetni. Egyébként a zengői bükkösök esetében, a természetes felújítást alkalmazzuk, mert az sokkal inkább biztosítja az erdők természetszerű állapotban való fenntartását, mint a mesterséges telepítés, és lényegesen csökkenti az erózióveszélyt. Így a véghasználat első fázisában bontóvágást végzünk a véghasználati bükkösben, majd a végvágással kivárunk mindaddig, míg egy jó makktermés következtében megjelenik az újulat az öreg állomány alatt. De ez esetben a végvágást el is kell végezni, mert ha nem, akkor az újulat megy tönkre. Nem beszélve arról, hogy így előbb elmondhatjuk, hogy északról újra zeng a Zengőnk.

Tisztelt Cseke úr!

Nagyon örülök, hogy a természet törvényeit ilyen jól ismeri, tetszett az idézet is, de én így folytatnám:

„Ha életében nem vágod ki a fát,
és ha élve nem fogod ki a halat,
akkor is utoléri az elmúlás,
s neked is csak a pusztulás marad."

Bugár László
elnök,
Zengő Gyöngye Mgtsz,
Bogád

A szociális képzés előkészületeiről

Pécsett, a Janus Pannónius Tudományegyetemen valóban folynak előkészületek szociális munkás és szociálpolitikus képzés beindítására. Ám a képzés előkészítésének helyzete és leendő célja nem felel meg annak, ahogy azt korábban a Wallenberg Egyesület –, teljesen illetéktelenül –, ezt a sajtóban közölte, sem annak, ahogy most a március 12-i számában a Dunántúli Napló ezt rám való hivatkozással közreadta. Mivel néhány –, illetékes fórumokon még nem eldöntött –, lényeges kérdés az eddig közreadott, (tehát vagy megalapozatlan, vagy csak nem teljes körű) tájékoztatásokból kimaradt, s mert az ELTE-re való jelentkezés határideje már lejárt, ezért az érdeklődők pontos és részletes tájékoztatására kb. egy hónapon belül visszatérünk.

Az akaratunkon és tudtunkon kívül tévesen informáltaktól ezúton is szíves elnézést kér dr. Balipap Ferenc, a pécsi képzést 1989. augusztusától előkészítő, másodállású egyetemi adjunktus, a szociális és egészségügyi miniszter mellett működő Szociális Szakképzési Bizottság pécsi tagja, aki főállásban továbbra is a Dombóvár Városi Művelődési Központ és Könyvtár igazgatója.

Hogyan lesz üdülőkörzet Villány?

Olvasónk – aki nevét nem adta!? – a mecsek-villányi üdülőkörzet kialakításával kapcsolatban fejti ki aggályait: Mikor kap Villány crossbart, mert véleménye szerint nemigen fog külföldi egy olyan faluban üdülni, ahol rámegy a szabadsága arra, hogy a régi, dugdosós telefonközpontból például NSZK-ba próbál telefonálni. Mikor lesz a strand használható? Mikor lesz a falunak műholdas programja? Az idegenforgalom, a vendégvárás szempontjából ezek nagyon fontos dolgok.

Egyetért ezzel *Maurer György*, a Villányi Nagyközségi Közös Tanács elnöke is:

A Mecsek-Villány üdülőkörzetté nyilvánítása egy olyan célt takar, hogy a jelenleg 8 millió forintra tehető idegenforgalmi támogatási összeg az elismertség után akár 50 millió is lehessen a megyében. Igaza van az olvasónak, hogy sem crossbar, sem egyéb infrastruktúra nélkül ma már nem lehet komoly idegenforgalmat lebonyolítani.

A Villányi Nagyközségi Közös Tanács Végrehajtó Bizottsága 1990. február 21-én napirendre tűzte a távbeszélés helyzetét is. A Pécsi Postaigazgatóság részéről *dr. Bányai Sándor* és *Fuderer Károly* vettek részt az igazgató megbízásából ezen az ülésen, ahol a következő tájékoztatást adták:

Villány község a siklósi gócközponthoz tartozik, ahol további községek bekapcsolására csak akkor van mód, ha ezt a gócközpont kapacitást tovább fejlesztik. Erre a jelenlegi ismereteik szerint 1995-ig nem lesz mód. Ekkor kérte a tanács vezetése, hogy nyilvános telefonállomások telepítésével, amelyek mikrohullámú rendszerben működnének és költségeit a helyi tanács fedezi, biztosítsák a távhívást. A válasz az volt, hogy a jelenlegi technika ezt nem teszi lehetővé. Ekkor a feltett kérdésre, hogy *Derzsi András* ipari miniszter január végén elhangzott rádiónyilatkozata, amely szerint két éven belül megoldódik Magyarország szűkös telefonhelyzete, milyen tényeket takar. Azt a választ adták, hogy a Postának hivatalosan nincs tudomása arról, hogy a kormány milyen megállapodást kötött. Telefonnal kapcsolatos kérdések közül háromra kaptak pozitív választ, a villányi üzemek, intézmények egyenként 300 000 forintos költség ellenében, kaphatnak mikrohullámú készüléket. Valamint Kisjakabfalva és Ivánbattyán kap egy-egy községi segélykérő állomást. A vb nem tud belenyugodni ebbe a helyzetbe.

Nagy vonzerőt jelentene az idegenforgalom számára, de a helyi lakosságnak még inkább fontos lenne, a több mint tíz éve nem üzemelő strand felújítása. A Villánykövesden lévő kút Villányba történő bekötése és egyben Villánykövesd–Kisjakabfalva–Ivánbattyán számára a vezetékes vízellátás megoldása ez évi feladat. Eddig a strand felújítása azért sem jöhetett szóba, mert a feltöltéséhez nincs elegendő víz. A Baranyatervnél megrendeltük azt a tanulmánytervet, amelynek tisztáznia kell, hogy a korábbi melléképületek –, amelyeket a sportkör használ jelenleg – helyett, milyen épületeket kell építeni, milyen költséggel, valamint azt, hogy a medence felújítása mekkora költséggel lehetséges.

Ha ezeket a terveket a tanács megkapja, tájékoztatni tudja a lakosságot a várható költségekről, valamint arról, hogy mekkora üzemeltetési költségek várhatók. Ezek ismeretében kell a község tanácsának, illetve a község lakosságának döntenie az ütemezésről.

Villányban megalakult az építő közösség, amely az egész falura tekintettel, mindenki számára kiépíteni szándékozik a műholdas vétel lehetőségét, aki azt igényli. Négy földi program és négy műholdas program vételére lesz alkalmas a rendszer, 12 000 forintos lakásonkénti költséggel. A szervezőkkel olyan megállapodás született, hogy az 1990. március 20-ra tervezett falugyűlésen a szervezés, illetve kiépítés jelenlegi állásáról tájékoztatják a lakosságot. A műholdas adás kiépítésének a befejezése 1990. szeptember 30-ra van tervezve.

Szőlő a telekhatáron

K. J. pécsi olvasónk afelől érdeklődik, hogy a telekhatártól mekkora távolságra ültethet szőlőt, illetve a távolság be nem tartásának mi lehet a következménye?

Már többször írtunk erről a témáról, de úgy tűnik, ez a téma „örökzöld". A kérdéssel *dr. Cseh Sándort*, a Baranya Megyei Tanács V. B. mezőgazdasági és élelmezésügyi osztályának vezetőjét kerestük meg, aki a következő tájékoztatást adta:

A szőlő- és gyümölcstermesztésről, valamint a borgazdálkodásról szóló 1970. évi, 36. tvr. és annak végrehajtására kiadott 40/1977. (XI. 29.) MÉM. számú rendelet, valamint annak 5. számú melléklete tartalmazza a telepítési (ültetési) távolságokat az azokra vonatkozó, mindenki számára kötelező előírásokat.

A legkisebb ültetési (telepítési) távolság az ingatlan (telekhatártól) határától belterületen és külterületnek a zártkerten belüli részén: szőlő, valamint három méternél magasabbra nem növő gyümölcs és egyéb bokor, (élősövény) esetén 0,50 méter, a három méternél magasabbra nem növő gyümölcs és egyéb fa esetén egy méter, három méternél magasabbra növő gyümölcs és egyéb fa, valamint gyümölcs és egyéb bokor (élősövény) esetében két méter. A rendelet belterület, zártkert, külterület közt differenciált. A falvak és városok közötti megkülönböztetés a telepítési távolságok tekintetében nem jellemző.

A telepítési előírások betartása mindenki számára egyaránt kötelező. Azok figyelemmel kísérése tanácsi feladat. Az egy éven belül facsemete-átültetés szakmai szempontból indokolt, azonban ennek ellenére a szakszerűtlen telepítés esetében bármikor végrehajtható. A helyi tanács szakigazgatási szerve határozattal dönt az előírást megszegő tulajdonos terhére, a facsemete áthelyezéséről, esetleges kivágásáról. Amennyiben a kötelezett határidőre nem végzi el a facsemete átültetését, úgy azt a helyi tanács elvégezteti és a költségeket a tulajdonosra áthárítja. Az államigazgatási eljárás lefolytatása után, amennyiben a sérelmeket nem orvosolták, lehetőség van a határozat bírósági úton való megtámadására.

—

A nemzetiségek érdekében

Kezdjünk valami újat!

Hazánk nemzetiségi politikája még sosem fejezte ki igazán a nemzetiségek érdekeit. A rossz döntések sorozata a nemzet tragédiáját okozta, 1945–47-ben pedig a mi tragédiánkat: a kitelepítést, a vagyonunkból és állampolgári jogainktól való megfosztást.

Apáink magyar katonák voltak, vagy pedig a magyar kormánynak a hitleristákkal kötött egyezménye folytán sorozták be őket a német hadseregbe. A mi testvéreinket vitték el 1944–45-ben „málenkij robotra", ahonnan egyharmaduk nem tért vissza.

Aki nem halt meg magyar vagy német katonaként, nem pusztult el az orosz bányákban, attól elvették földjét, jószágát, házát, egyik részét marhavagonokban külföldre, másik részét szükséglakásba költöztették. Mindezt átéltem 6 évesen, és mélyen emlékezetembe véződött. Nem lehet elfelejteni. A rehabilitációról sokat beszélünk mostanában, de nemzetiségemet ért sérelmekről nem nagyon merünk.

Egyes pártok vissza akarják állítani az 1947-es állapotokat a földtulajdon kérdésében. Miért nem merik javasolni az 1945-ös állapotokat?

De hagyjuk a múltat! Az oreli tömegsírban fekvő apámat nem lehet feltámasztani. Apám 1,5 hold földjét nem kérem vissza. Az elvett ház helyett apám három árvája három házat épített.

Kezdjünk most valami újat! Azt akarom, hogy gyermekeim és eljövendő unokáim ne szégyenkezzenek nemzetiségi hovatartozásuk miatt. Jogaik ne írott betű legyen, hanem mindennapi gyakorlat. Az óvodától az egyetemig tanulhassák elődeik nyelvét és amit elvesztettünk, abból valamit még behozhassunk.

A most alakuló politikai helyzetben, gazdasági kényszerítő körülmények hatására egyetlen út van számunkra, a Nyugat-Európa felé orientálódás gazdasági téren. Ehhez jól felhasználható még meglévő nyelvtudásunk, rokoni kapcsolataink, nemzetiségünk elismert szorgalma.

A nemzetiségek jellemzően falun élnek, mert a városba kerülve az asszimiláció elkerülhetetlen. Munkánk a mezőgazdasághoz kapcsolódik. Ne a földet akarjuk mindenáron szétosztani, mert éppen a nagyüzemi méretnek és gépesítettségi színvonalnak köszönhető, hogy 15 millió ember számára tudunk élelmiszert termelni. De meg kell változtatni az érdekeltségi rendszert! A bérmunkássá süllyesztett parasztot – mindegy, hogy tsz-tag vagy állami gazdasági dolgozó – az általa előállított többletérték egy részének tulajdonosává kell tenni! Ehhez világos, egyértelmű jogszabályok kellenek, melyek értelmét ne az események után két évvel próbáljuk megmagyarázni. Az állattenyésztést magánkézbe kell adni, mert az évi 365 napig tartó munkát nem lehet munkabérrel megfizetni. Az állathoz szív is kell, szeretni kell az állatot. Szeretni pedig munkabérért nem lehet.

Strasszer Jakab,
a Hazafias Választási Koalíció képviselőjelöltje

A földről másképp

(Válasz Nagy Ferenc február 28-án megjelent írására)

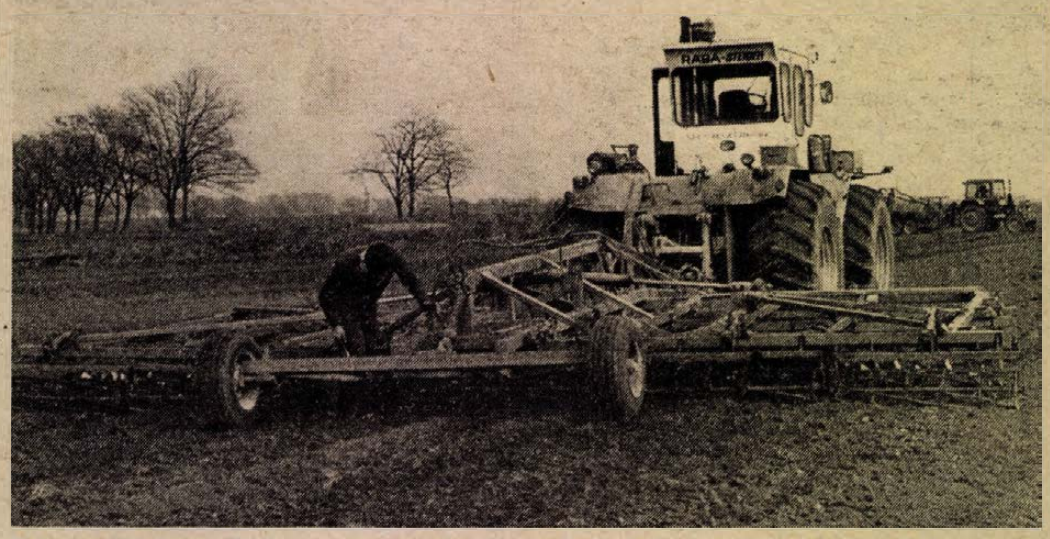

A korán jött tavasz kedvez a mezőgazdasági munkáknak, így a talajelőkészítésnek és a műtrágyázásnak. Fotó: Szundi György

A választásokat megelőző pártprogramok társadalmi, gazdasági és szociális gondjaink megoldását tűzik ki célul. Ezen programok egyik sokakat érdeklő témája, hogy miképp alakulnak a tulajdonviszonyok és ezen belül is a földtulajdon további sorsa, amely a legtöbb vitát kiváltja. Fakad ez abból a felismerésből, hogy a földtulajdon további formája nemcsak a most földet művelő egyéni, szövetkezeti és állami üzemek tulajdonviszonyait rendezheti át, hanem ebben közvetlenül érdekelt a volt földtulajdonosokon kívül a társadalom egésze. Nem közömbös, hogy az eddigi élelmiszerellátást és a külkereskedelemben betöltött szerepét a jövő mezőgazdasága mennyiben tudja megőrizni, sőt javítani.

Nagyon elismerésre méltó az a törekvés, amely a Független Földmunkás és Polgári Kisgazdapárt programjában szerepel, hogy erkölcsileg, anyagilag kíván elégtételt adni a földjüktől jogtalanul megfosztottaknak, azok örököseinek az 1947-es földtulajdoni helyzet visszaállításával. Azonban a szándék kinyilvánításának és megvalósításának lehetősége – két különböző fogalom. Szabad-e a választások során olyan célt kitűzni, melynek gyakorlati megvalósításának lehetősége igen csekély. A mélyebb elemzés nélkül néhány fontosabb gondolat a cél és megvalósítás ellentmondásairól:

Amennyiben a jelenlegi nagyüzemek által hasznosított területet részben meg kellene venni vagy bérleti díjat kellene használatáért fizetni a volt tulajdonosoknak, akkor ennek költségeit ki fedezné? Az agrárágazat jelenlegi költsége és jövedelemviszonyai jó esetben is 3–6%-os nyereség elérését engedik meg. Ebből az újratermelést is nehezen lehet biztosítani, nemhogy a föld használatát terhelő egyéb költségnövekedést is fedezni. Állami pénzeszköz előreláthatólag még hosszabb ideig erre nem lesz. Előbb a több millió ember szociális gondjait kell oldani. Így tehát mi marad megoldásként? Ezzel a növekvő költséggel a mezőgazdasági árakat és a már sokak számára most is elviselhetetlenül magas élelmiszerárakat tovább emelni. Ezt pedig nem akarhatja senki. Ehhez a társadalom nem adhatja áldását.

Megfogalmazódott olyan kijelentés is, hogy ha a földek magántulajdonban lesznek, akkor az élelmiszerárak jelentősen csökkenhetnek. Ezt senki sem gondolhatja komolyan. A költség- és árviszonyok, a magas kamatterhek nem teszik lehetővé az egyéni termelőknek, hogy lényegesen olcsóbban állítsák elő a termékeket. Nagyon jó példa erre napjainkban az a gond, amely a sertéshizlaló magángazdaságokat sújtja. Ennél olcsóbban már képtelen előállítani a terméket, inkább felhagynak a tenyésztéssel, hizlalással.

Felmérte valaki, hogy ma egy átlagos családnak eltartására milyen nagyságú földterület szükséges? Legalább 20–30 ha! Csak keveseknek adatik meg, hogy rendelkezésükre álljon olyan összeg, amely egy ilyen gazdaság műveléséhez elengedhetetlen befektetésként szükséges. Hitelből? 26–30%-os kamatteher mellett?! Ez lehetetlenség! És mi lesz a ma nagyüzemekben dolgozó, földtulajdonnal nem rendelkező emberekkel? Csak nem akarják tőlük elvenni megélhetésük forrását, szaporítva a munkanélküliek táborát?

Abban egyetértés van, hogy a nagyüzemeket úgy kell átalakítani, hogy a valódi tulajdonos nemcsak elvekben, hanem a gyakorlatban is kialakuljon, hogy a valós tulajdonosi érdek kifejezést nyerjen. Ez ma a legsürgetőbb feladat az agrárágazatban. De ez nem megy a nagyüzemek anyagi, műszaki és szellemi potenciálja nélkül. Nem a hatalom átmentéséről van szó, csak nem dobhatjuk az utcára mindazt, amit a múltban keserves, sok áldozattal járó munkával elértünk csak azért, mert a pártállam keretei közt izzadtuk ki a magyar mezőgazdaság iránti, világszerte megnyilvánuló elismerést.

Nagy Ferenc képviselőjelölt úrnak is tudnia kell, hogy mint tsz-elnök, mennyi meg nem értésnek, gáncsoskodásnak volt kitéve. Hogy milyen erőfeszítésébe került a reá bízott közösség megélhetésének biztosítása. És most mégis a szövetkezeti vezetők elmarasztalását kéri. A 25 ezer forintos nyugdíjat említi, amely minimum 67 ezer forintos bruttó átlagfizetésnek felel meg. Hol élveztek a szövetkezeti vezetők a múltban ilyen összegű fizetést? Ön elismert szakember, ki egész életében nagyon sokat tett a falu felemelkedéséért. Mint pártjának megyei listavezetője, minden bizonnyal tagja lesz az új parlamentnek. Ezért fontos, hogy a választási előkészületekhez olyan programok fogalmazódjanak meg, melyek szakmailag hitelesek és tárgyilagosan bemutatják végrehajtásuk gondjait is. A múlt és jelen értékeinek semmibe vétele, egy lelkiismeretesen dolgozó réteg sommás elítélése nem lehet a választási harcok módszere.

Meggyőződésem, hogy indulatok nélkül, személyes sérelmeit félretéve azt a törekvést segíti elő, amely a parasztság egészének és nem egy szűkebb rétegnek érdekeit szolgálja.

Az Agrárszövetség elvi álláspontjával egyetértve:

Dr. Kiss Károly
nyugdíjas agrármérnök

A DN választási melléklete

Út a polgári demokrácia felé=

4. számú lista

A Fiatal Demokraták Szövetségének programja radikális program: ezért reális. Hamis kompromisszumok vagy utópikus légvárak helyett olyan programok tapasztalataira épül, amelyek más országokat már kivezettek a válságból. Páratlan történelmi lehetőségünk van arra, hogy magunk mögött hagyjuk a szovjet típusú rendszert és kiépítsük a nyugati típusú demokrácia kereteit. Ezt az esélyt nem szalaszthatjuk el. A szabad választás lehetősége – önmagában semmit sem old meg, de nélküle semmi sem oldható meg. Sokan igyekeznek a pluralista társadalmat, a vélemények és alternatívák reális sokféleségén alapuló többpártrendszert, s a választók döntésre késztetését a kínálkozó „útitervek" közül zűrzavarként, anarchiaként sulykolni a közvéleménybe. Az ország kormányozhatatlanságának veszélyét nem az rejti magában, ha polgárai politikai meggyőződésük, szimpátiájuk vagy bármely más megfontolásuk alapján kiválasztják, kiválaszthatják a nekik tetsző programot – hiszen ezt üdvös, ha minél szélesebb választékból teszik, mivel a rendszerváltás küszöbén többféle út is járhatónak tűnhet – hanem az, ha idegen elemek kerülnek bele homokként a polgári demokratikus parlament olajozottan működő rendszerébe.

Ilyen idegen elemek a különböző érdekcsoportok, érdekképviseletek választási pártként való feltűnése, illetve az ún. független jelöltek. A független jelöltek túlnyomó többsége szintén valamely érdekcsoport által támogatott, sokszor a beavatottakon kívüliek számára láthatatlan módon, s ezért nem felfedett célokat hordozva jelenik meg a képviselőjelöltek „piacán".

Az átfogó politikai és gazdasági célkitűzésekkel rendelkező politikai pártok, az érdekszövetségek és ún. független jelöltjeik egyidejű megjelenése egykamarás parlament esetén az ország kormányozhatatlanságának állandó és fokozott veszélyét jelenti. A polgári demokráciában a szilárd kormányzás a választásokon jelentős szerephez jutott pártok – ezek koalíciója – parlamenti többségén alapul. A választásokon jelentős eredményt elérni pedig nagyszámú szavazat megszerzésével lehet, ehhez messze nem elég a pártok tagjainak az ország lakosságához képest eltörpülő száma. A parlamentbe bejutni képes pártjelöltet éppen úgy a magyar választópolgárok meghatározott számú személyére vagy pártjára leadott szavazata teszi képviselővé, mint a párthoz nem (vagy legalábbis tagsági viszonnyal nem) tartozó jelöltet. Meglehetősen demagóg tehát az a széles körűen használt fordulat, miszerint a pártjelöltek csak pártjukat, míg a függetlenek a „nagy többséget" képviselnék.

Az érdekszövetségek szerepe minden demokratikus társadalomban rendkívül fontos – már amennyiben nem a tsz-elnökök vagy tanácsi vezetők hatalomátmentési kísérleteiről van szó, mint az Agrárszövetség vagy a Faluszövetség esetében –, azonban nem látjuk kívánatosnak, hogy egyes speciális érdekek továbbra is megakadályozzák az ország gazdasági bajait orvosolni szándékozó, ugyanakkor ezen érdekeket elkerülhetetlenül sértő gazdaságpolitikai döntéseket. Az önálló érdekképviseletek feilődését üdvözöljük. Az érdekképviseleti szervek közvetlen parlamenti részvétele helyett e szervek közvetett döntésbefolyásolási lehetőségeit támogatjuk. Ezek az érdekképviseletek és a politikai pártok, valamint az érdekképviseleti kamarák együttműködése, az érdekképviseleti szakértők bekapcsolódása a kormánybizottsági és a parlamenti bizottsági munkába.

Érthető, hogy a csak átvészelésre törekvés negyven esztendeje után mindenki a hatalmat ellenőrizni akarja, s érdekeit ellene feszíteni, de be kellene látni már a szabad választások küszöbén, hogy a hatalmat nem csak ellenőrizni kell, hanem végre valahára gyakorolni a szabadon választott célok elérése érdekében – nekünk, mindannyiunknak.

Dr. Mikes Éva,
a FIDESZ dél-dunántúli irodájának vezetője

Egy választói levél – SZOCDEM-válasz ezreknek

Létminimum + 20 százalék

„Tisztelt képviselőjelölt Úr!

Rokkantnyugdíjas vagyok, 1987. május 5-e óta, 32 éves munkaviszony után. Két gyermeket neveltem fel gyes nélkül. A nyugdíjam 4884 forint, ez már a megemelt... Nem más ez, mint alamizsna... Számolják ki, mennyiből kell étkeznem: lakbér 935 forint + 35 százalék, fűtés 881 forint, villany 300 forint, melegvíz 200, gyógyszer 4–500 forint körül van. Mi jut a megélhetésre?

A tanácstól már szégyenlek kérni, orvosi igazolást, nyugdíjszelvényt vinni... Sokan vagyunk így. Moziban 30 éve nem voltam, kávét nem iszom, üdítőre, csokoládéra nem jut. Jobb nem belemerülni ebbe a témába, mert fáj, hogy élek."

Tisztelt Asszonyom!

Ma ígérni – a választási hadjárat idején – könnyű, ám azt gondolom: ami a Magyarországi Szociáldemokrata Párt programjában szerepel, az megvalósítható.

Mint talán Ön is tudja: pártunk a bérből és fizetésből élők, a kisemberek, a nyugdíjasok gondjaira fokozottan figyel. Az utóbbiról – a nyugdíjakról a következőket tudom, – remélem, megnyugvására – mondani: az 1989. december 30-án 6000 forintnál vagy ennél kevesebb nyugdíjak reálértéken tartása a SZOCDEM-ek célja. Ennek érdekében elsősorban az e réteg által igényelt, nélkülözhetetlen áruk és szolgáltatások árai emelkedésének megfelelő ütemben a nyugdíjakat is emelni kívánjuk.

Ami pedig a nyugdíj alsó határát illeti: ezt a társadalom által elfogadott létminimum + 20 százalékban szabja meg programunk. Sajnos, a jelenlegi gazdasági helyzetben mi sem tudunk – de nem is szabad – többet ígérni. De úgy véljük, hogy ezzel a védőhálóval közelebb juttathatjuk az idős embereket a békésebb nyugdíjaskorhoz, talán már az elkövetkező esztendőkben is.

Tisztelettel üdvözlöm:

Buczó Zoltán,
a SZOCDEM párt képviselőjelöltje, a 3. számú pécsi választókerületben

Emlékeztető

Meglepetéssel olvastam a Dunántúli Naplóban, hogy a Független Kisgazda-, Földmunkás- és Polgári Párt a nemzetiségek mindenkori, szinte egyedüli érdekképviselőjének tüntette fel magát.

Nem elvitatni kívánom érdemeiket, de emlékeztetni szeretnék arra, hogy a német nemzetiség egy részének kitelepítésére a II. világháborút követően a győztes hatalmak adtak lehetőséget. A második világháború harci cselekményeinek megszűntével alakult pártok között voltak olyanok, amelyek a német nemzetiségű állampolgáraink kollektív felelősségre vonását szorgalmazták, és erőteljes kitelepítési politikát folytattak. Bűnösnek tartották azokat is, akik az 1941. évi népszámláláskor német nemzetiségűnek vallották magukat.

De bizonyára még sokan élnek itt a déli végeken olyanok, akik emlékeznek arra, hogy a Szociáldemokrata Párt itteni egyik titkára – Reinhold Antal – sok-sok esetben igyekezett a kitelepítetteket megmenteni. Hitelt érdemlően tanúsíthatja ezt a Magyarországi Szociáldemokrata Párt pécsbaranyai szervezetének mai elnöke is, aki Reinhold Antallal együtt maga is részt vett a kitelepítések elleni küzdelemben.

Schön Antal,
Siklós

Magyar Szocialista Párt

Haladás és biztonság

TISZTELT VÁLASZTÓPOLGÁR!

Az a párt fordul most önhöz, amelynek tagjai következetesen végigvitték az állampárti diktatúra felszámolását. A nép jól tudja, hogy nélkülünk ez a jelenős társadalmi változás nem történhetett volna meg. A Szocialista Párt megteremtette a békés átmenet feltételeit, és véglegesen szakított a sztálinista tradícióval.

Most önhöz szólunk, aki családjáért és országunkért felelősséget érez, bármilyen legyen is világnézete, nemzetisége, vallása és származása.

Kérjük az ön szavazatát arra a Szocialista Pártra, amely olyan Magyarország felépítéséért küzd, amelyben összekapcsolódnak az egyéni szabadságok, a társadalmi igazságosság és az össztársadalmi összefogás követelményei; ahol a város nem ellensége a falunak és viszont; ahol minden jelenlévő nemzeti nyelv és kultúra saját hagyományai és törekvései alapján szabadon fejlődhet, és saját eredményeit önként és szívesen állítja a közjó érdekeinek szolgálatába; ahol többnyelvű műveltségre törekszünk; ahol a hatékony piacgazdálkodás és a szociális biztonság, a vállalkozói verseny és a társadalmi szolidaritás egyensúlyban van, teret kap az egyéni kezdeményezés és az önkormányzat, ahol a vezetés a rátermettségtől, a döntés a néptől függ.

Várjuk szavazatát ezeknek a céloknak a végrehajtásához való hozzájárulásként!

Magyar Szocialista Párt

A nyugdíjasok már nem védtelenek*

Tisztelt Asszonyom!

Megdöbbenéssel és szomorúsággal olvastam megjegyzéseit, ahogyan egy idős, 77 éves, magányos ember sérelmére reagált.

Nem ismerem Keszthelyi István ny. üzemvezetőt, mint ahogy a többi sok ezer, hasonló gondokkal küszködő, nyugdíjast sem ismerem. Azt viszont állítom, minden jóérzésű ember nevében is, hogy a vízdíj ilyen formában történő kivetése antiszociális és igazságtalan.

Ami felettébb bánt, az az a mód, ahogyan Ön, tisztelt Asszonyom, az „igazságot" osztogatja. Szó nélkül kipenderítené nevezett urat és a hozzá hasonlókat a lakásból, nemcsak, mert magányosan birtokol egy 2,5 szobás lakást, hanem elsősorban azért, mert „biztos, hogy párttag volt ő is". Tehát ki a lakásból a párttagokkal, mert „ilyen beosztást" csak párttagok kaphattak. Nos, tisztelt Asszonyom, én Pécs és Baranya megye második legnagyobb vállalatánál dolgoztam, ahol a vállalati főmérnök pártonkívüli volt és jómagam is az voltam. Tehát igenis osztogattak ilyen beosztást pártonkívülinek is.

Én megértem helyzetét, hogy négy személynek egy 49 négyzetméteres lakás szűk, és azt is, hogy Ön is emberibb körülmények közé vágyódik. De mondja, ennek a mai állapotnak a mai kis fizetésű nyugdíjasok az okozói? Úgy hiszi, hogy a vízdíj ellen a havi 20–30 ezer forintos nyugdíjasok reklamálnak? Valószínű, nem ők kifogásolják az átalánydíjas fizetést. Vagy gondolja, hogy a fiatalok lakáshelyzetét úgy kell megoldani, hogy a mai nyomorgó 60–80 éveseket ki kell lakoltatni, vagy erőszakkal kisebb lakásba kényszeríteni? Ha jól emlékszem, ebben az országban volt már kilakoltatás is, kitelepítés is! Ma ezt barbár kommunista tettnek nevezzük. És mélyen elítéljük. Úgy gondolom, mindazok, akik ehhez hasonló módon gondolkodnak, semmivel sem különbek azoknál, akiket ma mindenki elítél.

De van itt még valami, ami miatt tollat vettem a kezembe, hogy reagáljak az Ön kirohanására. Éspedig az, hogy ilyen és ehhez hasonló kirohanás nemcsak egy nyugdíjasnak szól.

Szerencsére a nyugdíjasok már nem védtelenek. A Nemzedékek Pártja ott áll mögöttük, s ha kell, tiltakozni fog minden ilyen „megoldás" ellen. Hogy egy nyugdíjas mikor cserél lakást, azt bízzuk őrá. De addig is, neki is, joga van az emberi élethez, kiváltképp, ha ezért tisztességesen meg is dolgozott.

Ami a vízdíj átalánydíjas megfizetését illeti, ebben az ügyben országos aláírásgyűjtést tervezünk, s tiltakozásunkat eljuttatjuk az új parlament elé, követelve a differenciált, igazságos vízdíj bevezetését. Meg vagyunk győződve, ezzel nemcsak a nyugdíjasok fognak egyetérteni, hanem minden jóérzésű ember.

A Nemzedékek Pártja nevében:
Zethner György

* **Válasz Molnárné Lacza Magdolna pécsi olvasónak „Inkább hallgatott volna" című észrevételére.**

Ungarische Sozialistische Partei

Für Fortschritt und Sicherheit

WERTE WÄHLER!

Die Partei, deren Mitglieder die Auflösung der staatsparteilichen Diktatur konsequent durchgesetzt haben wendet sich nun an Sie. Das Volk weiß, daß die bedeutende gesellschaftliche Umwälzung ohne uns nicht hätte stattfinden können. Die Sozialistische Partei hat die Voraussetzungen zu einem friedlichen Übergang geschaffen und hat mit der stalinistischen Tradition für immer gebrochen.

Wir sprechen Sie an und bitten um Ihre Stimme für die Sozialistische Partei, die sich für ein künftiges Ungarn einsetzt, wo die Freiheit des Einzelnen mit sozialer Gerechtigkeit und gesamtgesellschaftlich wirksamer Eintracht verbunden wird; wo Stadt und Dorf einander nicht gegenüberstehen; wo jede Sprache und Kultur aufgrund der eigenen Traditionen und Bestrebungen sich frei entfalten kann; wo alle Staatsbürger die eigenen Errungenschaften freiwillig und gern dem Gemeinwohl zugutekommen lassen; wo mehrsprachige Bildung angestrebt wird; wo effektive Marktwirtschaft und soziale Sicherheit im Gleichgewicht funktionieren; wo Unternehmerkonkurrenz und gesellschaftliche Solidarität Hand in Hand gehen; wo Einzelinitiativen und Selbstverwaltung echte Chancen haben; wo die Führung von der Eignung und die Entscheidung vom Volk abhängig ist.

Wir erwarten Ihre Stimme als Beitrag zur Verwirklichung dieser Vorhaben!

Ungarische Sozialistische Partei

Mađarska Socijalistička Partija

Napredak i sigurnost

POŠTOVANI BIRAČI, GRAĐANI!

Vama se obraća sada ona partija koja je dosljedno ukinula diktaturu partijske države. Narodu je dobro poznato da bez nas do ovako značajnih promjena ne bi došlo. Socijalistička partija je stvorila uvjete za mirni prelazak na novi poredak i konačno se razračunala sa staljinističkom prošlošću.

Mi se sada obraćamo Vama, koji osjećate odgovornost za svoju porodicu i domovinu, bez ozbira na to kakvo vam je političko uvjerenje, koja Vam je vjera, narodnost i porijeklo.

Molimo Vas da glasate za Socijalističku partiju koja želi da živite u takvoj Mađarskoj u kojoj se spajaju lične slobode, društvena pravednost, i gdje je dužnost svakoga da radi za dobro svih u društvu; u kojoj grad nije neprijatelj sela i obratno; u kojoj se svi jezici i kulture, običaji slobodno mogu razvijati na zajedničko dobro cijele zemlje. Želimo takvu državu u kojoj se svi trude da nauče i upoznaju više jezika i kultura. Mi smo da državu u kojoj će efikasno funkcionirati tržišna privreda, postojati socijalna sigurnost i društvena solidarnost. Podržavamo poduzetništvo, privatnu inicijativu i samoupravu. Mi smo za to da se rukovodioci biraju po znanju i stručnosti a da o tome narod odlučuje.

Čekamo Vaše glasove da bismo mogli ostvariti naše i vaše ciljeve i želje.

Mađarska socijalistička partija

Kórház legyen a tüzérlaktanyából!

Kétpólusú betegellátást!

Hazánkban tíz év óta a halálozások száma meghaladja a születések számát, a lakosság közel százezer fővel csökkent. Az átlagéletkor az európai átlagnál hat-hét évvel alacsonyabb. A lakosság tíz százaléka alkoholista, évi ötvenezer öngyilkossági kísérletet követnek el, az elmúlt évtizedekben több mint hárommillió abortuszt végeztek. A szív- és érrendszeri megbetegedések, valamint a daganatos megbetegedések terén vezető helyen vagyunk a világban.

Az egészségügyi intézmények épületeinek jelenlegi állaga, a helyiségek alapterülete, a berendezések, felszerelések és a műszerpark színvonala nem felel meg a kor európai elvárásainak és így még enyhén fogalmaztunk.

Az új egészségügyi rendszernek a betegségek megelőzésére, leggyakoribb „népbetegségek" visszaszorítására kell törekednie. A betegellátás reformja során vissza kell térni a magyar hagyományoknak és a nemzetközi gyakorlatnak megfelelő kétpólusú betegellátási rendszerre. Ez kiiktatja a rendelőintézeti hálózatot és az állampolgár részére egy választási lehetőséget biztosít. Az alapellátás így egy háziorvosi rendszerre, valamint a különböző társulási-vállalkozási formákban működő magánorvosi rendszerre épülne. Ez lenne az első pólus. A második pólust a jól felszerelt, korszerű infrastruktúrával és informatikai háttérrel rendelkező betegközpontú kórházak biztosítanák. A kórházak különböző – egyházi, önkormányzati, betegbiztosítási, magántulajdonban kell, hogy működjenek.

A teljes körű alapvető egészségügyi ellátásnak egy, a differenciálás lehetőségét is magában foglaló betegbiztosítási rendszerre kell épülnie. A biztosításnak kötelező és kiegészítő biztosítási formákat kell tartalmazni úgy, hogy a betegség megelőző szemlélet is érvényesüljön. Az állampolgár választási lehetőségét ezen a téren is biztosítani kell a biztosítók versengésével.

Pécs területére vetítve néhány megoldásra váró, az egészségügyet érintő gondolat:

– a Magyar Honvédség csökkenésével fel kell szabadítani és az egészségügyi ellátásnak kell átadni a Kertvárosban levő Bajcsy-Zsilinszky Endre tüzér laktanyát,

– az Árnyas út déli részén levő, úgynevezett „sátortábort" nyissák meg és a lakosságnak adják át.

Perényi József,
Kereszténydemokrata Néppárt

Tézisek az MSZMP egészségpolitikájához

Egészséges élethez való jogot

A megújult MSZMP megújult egészségpolitikát akar, az egészségügyi program kialakításához az alábbiakat tartjuk fontosnak:

① *Az egészséget értéknek tekintő és azt elősegítő (támogató) politikát akarunk.* Azt az alapelvet tekintjük mérvadónak, amit az Egészségügyi Világszervezet elfogadott: egészséges élethez való jogot kell biztosítani. Ez megélhetést, munkát és olyan biztonságot nyújtó környezetet jelent, amely az egészséget fejleszti, támogatja, és nem feledkezik meg az egészséges természeti környezetről sem.

② *A közösség és az egyén részvételét* az egészség fejlesztésében és megőrzésében, a betegségek megelőzésében és gyógyításában. Ennek alapján a helyi önkormányzatok jogát és felelősségét az egészségpolitika adott területen való kialakításában és alkalmazásában.

③ *Új szemléletet az egészségügyben;* az egészség társadalmi felfogásában; paternális szerep helyett együttműködő partner szerepet; csapatmunkát a tudományos munkamegosztás alapján.

④ *Az ösztönzés és anyagi érdekeltség megteremtése;* szükséges az egészségügyi dolgozók nagyobb megbecsülése, az egészségügyi közgazdaságtan alkalmazása, szabad orvosválasztás, magángyakorlat kiszélesítése.

⑤ *Az egészségügyi ellátás átalakítása;* az európai szintű értékek alapján a megelőzés elvét tartsa szem előtt; méltányosság, elérhetőség, társadalmi igazságosság elvei alapján; a beteg állapotának megfelelő szintű, térítés nélküli ellátás; a hátrányos helyzet felszámolása szerepel a feladatok között; az alapellátásban a fő szerepet a családi orvoslásnak szánjuk, mely tartalmában lényegesen korszerűsítendő. Ehhez feltétlenül szükséges szakmai önállóságának elismerése és műszeres fejlesztése.

A kórház, fekvőbeteg intézet megszabadítása szociális funkcióitól. Fel kell számolni azt a technikai lemaradást, amely a fejlett és modern egészségügyi szolgálatokhoz képest mutatkozik, és hozzájuk kapcsolódva hatékony szakambulanciák rendszerét kell részben kiépíteni, részben a meglevőket jobban felszerelni és szervezni működésüket.

Mindezekhez korszerű, megújult társadalombiztosítás szükséges, de ezt mi nem profitérdekelt vállalkozásnak tekintjük. Szükségesnek tartjuk egy akár pluralista társadalombiztosításban is a tényleges biztosítottak tömegét képviselő önkormányzat jelenlétét.

Szükséges olyan rehabilitációs rendszer kidolgozása, amely nem a munkaképességcsökkenést, hanem a megmaradt munkaerőnek a társadalom és az egyén szempontjából is legmegfelelőbb hasznosítását tűzi ki célul.

Dr. Tényi Jenő
és
Dr. Jegesy Andrea
az MSZMP egészségügyi-oktatási alapszervezete

Az FKgP környezetvédelmi állásfoglalása

Garé és térsége

Baranya megye egyik legaktuálisabb környezetvédelmi problémája ma a garéi veszélyes hulladéklerakó környezeti hatásai és a kialakult helyzet okainak vizsgálata, az okok megszüntetése.

A hetvenes évek végére Pécs város déli részén egyre tűrhetetlenebbé vált a bűzszennyezettség, a szennyvíziszap-elhelyezés, -kezelés, a szennyvíztisztító telep, a Pécsi Bőrgyár, a Húsipari Vállalat működésének következményeként.

A keletkezett nagy mennyiségű veszélyes hulladékok elhelyezésére megoldást kellett találni: Garé, Szalánta, Bosta, Túrony községek által határolt részen jelölték ki a hulladéktárolót, amelyben a Budapesti Vegyiművek, a Pécsi Bőrgyár és a Húsipari Vállalat hulladékai kerülnek elhelyezésre.

A Budapesti Vegyiművek 1980–87. között a részére kialakított területen mintegy hatvanezer, 250 literes, veszélyes hulladékot tartalmazó hordót rakott le.

A hulladékok a BVM szerint klórozott benzol-származékok, melyek elhelyezését a Baranya Megyei KÖJÁL és a Dél-dunántúli Vízügyi Igazgatóság engedélyezte azzal a fenntartással, hogy rendszeres vizsgálatokat kell végezni a kijelölt figyelőkutakból, mintavételi helyekből. 1987-ben a vizsgálatok szerint klorid-, ammónia-, króm- és ásványolajmegjelenés és -emelkedés jelezte, hogy a lerakóból a szennyező anyagok kijutottak.

A BVM lerakójával kapcsolatban a klórbenzol-értékek terjedése állapítható meg, és jelentős a talajszennyezés mértéke. (KÖJÁL-mérés.)

A garéi ásott kutak vizéből a Dél-dunántúli Környezetvédelmi és Vízügyi Igazgatóság klórbenzolhoz hasonló anyagot mutatott ki.

A figyelőkutak vizsgálati eredményei alátámasztják, hogy a lerakóból kikerülő oldatok szennyezik a talajt és a forrásvizet (KÖJÁL-vizsgálat szerint). Ugyanakkor a garéi ásottkutak vizében klórbenzol-származék nem volt, a hulladéktárolóból a kutak nem szennyeződtek a vizsgálatok alapján.

Az analízisek körüli ellentmondások, az eredmények értelmezése egyértelművé teszi: a módszertani és szemléletbeli különbségeket, amelyek nem segítik a problémák megoldását.

Állásfoglalás:

① A jelenlegi helyzetben megállapítható, hogy a hatóságok ellentmondásos állásfoglalásaikkal nem segítik a problémakör komplex megoldását. A hatósági közreműködések, kompetenciák kizárólag a rendeletek szerinti körre kell hogy korlátozódjanak. Felkészült szakmai szervezeteket, személyeket kell felkérni a problémák feltárásához, akik képesek nemzetközi normatíváknak megfelelően dolgozni. Külön kell választani a szakmai-szakértői feladatokat, és a tényleges előírásoknak eleget tévő hatósági közreműködést. Tehát összeférhetetlen a hatósági és a szakértői munka egyazon feladatot illetően.

② Szakértői „válságstáb" a helyi lakosság, önkormányzat képviselőivel együtt adjanak programot a megoldás menetére, figyelembe véve, hogy a lerakók üzemelnek, és elfogadott engedélyezési terveik vannak, tehát nem új létesítmények.

③ A program részeként elfogadását (tanács, helyi lakosság, cégek, hatóságok) követően társulást célszerű létrehozni, amely üzemszerűen átvállalja a hulladékkezelés, -ártalmatlanítás feladatait a területen.

Dr. Kádár Géza

Pártok telefonos fóruma

A múlt csütörtöki telefonos fórumon ismét három párt baranyai vezetői válaszoltak az érdeklődők kérdéseire. A Magyar Szocialista Pártot **dr. Vonyó József** országgyűlési képviselőjelölt és **Kocsi László,** a Szocialista Párt Baranya megyei választási irodájának vezetője, a Magyar Néppártot **Csalog Judit,** a párt Baranya megyei elnöke, a Szövetség a faluért–vidékért választási pártot **dr. Kóbor Gyula** országgyűlési képviselőjelölt képviselte. Nagyon sok kérdést kaptak, amelyekből csak szemelvényeket tudunk közölni, olykor azonos jellegű kérdéseket összevonva.

Kérdés: Az önkormányzatiság valóban azonos-e azzal, hogy a községek továbbszegényednek, és az intézményeiket sem tudják fenntartani?

Dr. Kóbor Gyula:

– Az én elképzelésem szerint az önkormányzat nem lehet azonos az elszegényedéssel. A települések és a szakmák önkormányzata azt jelenti, hogy a településeknek saját maguknak van joguk dönteni a sorsukról az adott jogszabályi keretek között. A mostani gazdasági helyzetben az önkormányzatiság önmagában nem lehet cél. Az önkormányzatiság, az előbb említett jogi feltételek mellett azt is jelenti, hogy a településeknek saját bevételeikből kell fenntartaniuk intézményeiket. Ez a mostani jövedelmi szinten azt jelentené, hogy tovább nőne a kis- és nagyobb települések közötti különbség. A kistelepülések lakosságának személyi jövedelemadója a fizetési aránytalanságok miatt soha nem képes arra, hogy fenntartsa a mostani színvonalat, s főleg nem képes arra, amit a Faluszövetség követel, hogy egyenlő állampolgári jogon bizonyos alapvető állampolgári lakhatási jogok – benne a kultúrához, oktatáshoz, egészségügyhöz fűződő jog – minden magyar állampolgárt megillessenek. Ezért a Faluszövetség programja szerint határozott falufejlesztő politikát követelünk mindaddig, amíg infrastruktúrában, jövedelemszintben el nem tudjuk érni a nagyvárosi szinteket.

Kérdés: Békés átmenetet óhajtunk, erről – és ennek a megvalósításáról – szólnak a pártok, ugyanakkor egyre erősebb radikalizálódással, az elszámolás, sőt leszámolás igényével is találkozunk. Ilyen körülmények között lehet-e békéről beszélni?...

Dr. Vonyó József:

– Leszámoló hangulattal és leszámolással lehet ugyan átmenetet csinálni, de békés átmenetet nem. Mindenesetre differenciáltabban kell azt a kérdést megválaszolni, azaz szerintem is feltétlenül szükség van felelősség-megállapításra, de ezen belül megnézni azt is, hogy a korábbi társadalmi struktúra milyen szerepet játszott annak a válságnak a kialakulásában, amelyben élünk. Mert tudjuk, hogy jószándékú, alapvetően tisztességes emberek sem tudtak eredményeket felmutatni – mondjuk, a gazdaságban – általános strukturális hibák miatt. Igaz, akadtak szép számmal olyanok is, akik vagy alkalmatlanságuk miatt, vagy tudatosan, önmaguknak előnyöket keresve követtek el bűnöket, hibákat. Ez utóbbiak esetében azt meg kell állapítani. Hozzátenném: ma a szavak demokratái, miközben békés átmenetről és elszámolásról beszélnek, amely higgadt mérlegelést, a felelősség és a következményárnyalt megállapítását feltételezné, számos konkrét megnyilatkozásukkal lincshangulatot gerjesztik. Lekommunistáznak vádlogatás nélkül embereket, csoportokat, bűnbaknak kiáltva ki minden nyomorúságunkért. A kollektív bűnösség elve már hírhedten ismerős nem túl vidám történelmünkből. Az eljárás mögött az a gátlástalanul hatalomra törő „bolsevik" kizárólagosság húzódik meg, amelyet éppen a vélt kommunistáknak tulajdonítanak. Ez nem hogy demokráciát nem jelent, hanem kifejezetten a diktatúrára való törekvés felé mutat, és semmi másra nem jó, mint a konfrontáció kiélezésére, az indulatok nyomán a tömegek megmozgatására, utcára kivívésére, s ad abszurdum a polgárháborúra... A Szocialista Párt ezt igen veszélyes eszköznek ítéli, s messzemenően elhatárolja magát tőle.

Csalog Judit:

Politikai kulturáltságunkban is van egy alapvető hiányosság, ami valószínűleg azért alakult ki, mert nálunk csak a hatalom birtokosainak volt valami mozgásterük. Ezért hatalomnak a birtoklása az, ami miatt mániákusan egymás torkának tudunk ugrani, nem pedig azért küzdünk – ami sokkal fontosabb –, hogy a mozgástér szélesedjék minden tenni akaró ember számára. Mindent abból a szemszögből vizsgálunk, hogy kié a hatalom, s hogy lehetőleg a miénk legyen, sőt ha ezt nem tudjuk elérni, akkor azért küzdünk, nehogy a másé legyen, hogy őt legalább elgáncsoljuk. Most jelenleg egyik párté sem a hatalom, mert már mindenki mindenkit elgáncsolt: inkább ne történjék semmi, inkább jusson csődbe az ország, nehogy valaki megkaparintsa a hatalmat. Egymás kölcsönös sakkban tartásával szórakozunk. Sajnos.



A fórum résztvevői: (balról) dr. Vonyó József, Kocsi László, dr. Kóbor Gyula és Csalog Judit.

Dr. Kóbor Gyula:

– Én bízom a békés átmenetben. A békés átmenet garanciáját éppen a választásban látom. Úgy gondolom, hogy a választások után egy lehiggadás következik a magyar társadalomban, és hogyha a gazdaságunk, legalább szolidan tudja követni a politika változásait, akkor az átmenet valóban békés lesz. Az aggodalmam az, hogy ha a gazdaság helyzete ilyen ütemben romlik a választások után is, a hatalomra kerülő pártok kénytelenek lesznek megpróbálni szociális, vagy egyéb demagógiával az ellenük irányuló támadásokat valamilyen más irányba terelni. Bízom benne, hogy a hatalomra kerülő pártok nem fognak ezzel az eszközzel élni. Ha mégis élnének ezzel, akkor is elég érettnek tartom a magyar népet arra, hogy az elmúlt egy évhez hasonlóan a jövőben is türelmet és toleranciát tud tanúsítani. Abban is bízom, hogy a kicsinyes torzsalkodás, ami a pártok között most van, ez jórészt a politikai gyakorlatlanságból, a visszarendeződéstől való félelemből fakad, s hatalomra kerülve nagyobb önbizalomra tesznek szert, s a fejlett országok pártjaihoz hasonlóan tudnak viselkedni.

Kérdés: Az utóbbi időben egyre gyakoribbak az utcanév-változtatások, a szoboreltávolítások. Félő, hogy a közmondás bekövetkezik: ahol irtják az erdőt, ott hullik a forgács... Mire jó ez az egész?

Kocsi László:

– Úgy tűnik, hogy a jelenlegi társadalmi közhangulatban, miután az a rendszer, amelyet ránkkényszerítettek, csődöt mondott, könnyű megtalálni azokat a céltáblákat, amelyek nem segítik felejteni az elmúlt 40 év diktatúráját. Ezek közé tartozik a Lenin-szobrok sorsa is. Én úgy ítélem meg, hogy egyik politikai szervezet vagy párt sem vehet magának akkora bátorságot-lendületet, hogy az ország terein álló szobrokat, emlékműveket önnön kezével ledöntse, saját kezdeményezésére eltávolítsa. Szerintem, ezen szobrok és jelképek későbbi sorsáról az adott település önkormányzata hivatott dönteni, az a legitim városvezetés, melyet az ott lakók választottak. S az ő feladatuk lesz arról is dönteni, hogy a Magyar Köztársaság új jelkép- és szimbólumrendszere hogy álljon föl.

Csalog Judit:

– Nagyon megértem az ön érzelmeit, de nem biztos, hogy mindenkinek azonos élményei voltak a felszabadulással kapcsolatban. Egy népnek még sem kellemes érzés, hogy állandóan valaki más szabadítja fel. A durvaságokkal mészszemenőleg nem értek egyet. Azt hiszem, nem kellene mindenkinek az élményeit egy kalap alá venni, mert nagyon változatosak ezek az élmények. Ami a szobrok, emlékművek ledöntögetését illeti: ha rajtam múlna, én nem engednék soha semmiféle szobrot ledönteni. Felállítanám mindazokat a szobrokat, amelyeket bármikor bárkinek a tiszteletére állítottunk, hadd okuljon belőle az ország, ahogyan nyaltuk különféle hatalmaknak és hatalmasságoknak a talpát. Ezenkívül az utcanévtáblákat sem hagynám megváltoztatni, hanem egymás alá raknám azokat az elnevezéseket, amelyekkel egy-egy utcát így megáldottunk. Okuljunk belőle végre valahára, s így hátha sikerül visszaszereznünk az identitásunkat.

Dr. Vonyó József:

– Csatlakozva ahhoz, amit Csalog Judit elmondott, ha nem is avval a megoldással, amit ő javasolt – nehéz volna kivitelezni –, de hasonló megfontolásból a múzeum a változásokat dokumentálja, a szobrokat utólag összegyűjtjük, pontosan annak érdekében, hogy egy kor utcanév- vagy szobordokumentumai később is rendelkezésre álljanak; Pécsett és a megyében megőrződjenek.

Dr. Kóbor Gyula:

– Az ön kérdését is az önkormányzatok oldaláról igyekszem megközelíteni. Egy szobrot ledönteni a helyben lakók véleményének megkérdezése nélkül, ugyanolyan jogtalan, mint szobrot felállítani. Az eddigi tanácsi gyakorlatomban már éltem a közvetlen demokrácia eszközeivel: elsőként tartottunk úgynevezett helyi szavazást például utcanévkérdésekben is. Úgy gondolom, hogy a jövőben a települések önkormányzata részben a saját testületeikben, részben a teljes lakosság véleményének kikérésével hivatott saját települése arculatát meghatározni. A kérdés részint esztétikai, részint demokrácia és a jogállamiság elevenébe vágó kérdés.

Kérdés: Az országot katasztrófába juttató pártnak van-e erkölcsi alapja indulni a választásokon? Nem kellene inkább visszavonulnia?

Dr. Vonyó József:

– Abból az alapállásból választok, hogy én is mertem vállalni a képviselőjelöltséget éppen a Szocialista Párt színeiben. Az elmúlt évtizedek ismeretében tökéletesen értem és megértem az ön etikai megfontolását. De egyrészt a Szocialista Párt nem az MSZMP, sem a régi, sem a mostani. Éppen a korábbi MSZMP belső titkossága miatt kevésbé ismert, hogy a reformerők mindig ott voltak soraikban – például Nyers Rezső, aki a Szocialista Párt elnöke –, s nem most, egy-két év óta szorgalmazzák a változást. Olyan csoportok, áramlatok, amelyek radikális gondolatok hordozói voltak, s köztük és az ellenzék között a különbség csupán annyi, hogy ők megpróbálták, sokszor naivan, de belülről megváltoztatni ezt az egész folyamatot, szétverni a pártállam-struktúrát. Több tízezer emberről van szó, különböző szinteken, s ezeknek igenis van erkölcsi alapjuk arra, hogy fölvállalja a politikai közszereplést. Vagyis, az MSZMP-n belüli pártellenzék – mely ma jórészt a Szocialista Pártban tömörül –, komoly szerepet vitt a változások során, s vallom, hogy nélkülük semmi esetre sem lehetett volna békés úton lebontani a pártállamot, illetve az állampártot.

Dr. Kóbor Gyula:

– A demokrácia baloldali, jobboldali és centrum nélkül nehezen képzelhető el. Ez kipróbált. Én úgy gondolom, hogy becsületes politikai váltógazdálkodás különböző eszmék összecsapásából alakulhat ki. Bízom benne, hogy egy olyan társadalom kifejlődése előtt állunk, amelyben ez nem indulatokon, hanem programokon múlik. Úgy vélem, hogy a majd eljövendő kormánypártok toleranciája elég nagy lesz ahhoz, hogy a baloldalt eltűrjék a politikai porondon, a baloldalnak pedig van akkora töltése, energiája, hogy talpon tud maradni. Én úgy gondolom – ez benne van a játékszabályokban –, hogy a nép döntheti el a választásokon, hogy porondon maradhatnak-e, vagy nem maradhatnak porondon. Ezzel nem kívánok személyekről beszélni, mert azt tartom, hogy tisztességes politikai elszámoltatásra szükség van. Többek közt azért is, hogy ezek a ma magukat baloldalinak nevező szervezetek megtisztulhassanak, megkülönböztessék őket azoktól a karrierista, hatalomvágyó, hatalommal visszaélő emberektől, akik miatt őket most kollektívan támadják.

Csalog Judit:

– Nem nagyon tudom azonosítani ezt az újonnan alakult MSZMP-t, MSZP-t azzal a párttal, amely a hatalmon volt: tekintve, hogy egy hatalmon lévő párt mindig más, mint egy kisebbségben lévő párt, másrészt egy egyetlen párt mindig egészen másként viselkedik, mint a többpártrendszer egyik tagja. Kíváncsian várom, hogy majd mit fog tenni az MSZP és MSZMP és milyen programokkal lép fel, és mit tud nyújtani ennek a társadalomnak, mint ellenzéki párt. Ilyen szerepben még nem láttuk, nem tudhatjuk, hogy mit várhatunk tőle.

Mint magánember, vetem fel, hogy a mostani válságnak a tünetei hasonlítanak a 20-as évek vége, 30-as évek eleje válságának tüneteihez. Azok az évek is produkáltak hárommillió koldust. Úgyhogy bennem az a kérdés is megfordult: nem túlozzuk-e el igazságtalanul a bűnbakkeresést, s nem hárítunk-e túl nagy felelősséget arra a pártra, amely hatalmon volt?

Kocsi László:

– Önmagamról elöljáróban annyit, hogy a harmincasok nemzedékéhez, a ma még fiatalokhoz tartozom, s abban a reformellenzékben dolgoztam, amit ma az MSZMP pártellenzékének neveznek.

Az MSZMP szervezeti rendjében, identitásában zavart kelteni, azt szétszedni és abból az állampártból létrehozni egy vagy több olyan pártot, amely most már nem jelenthet monopolisztikus hatalom-kisajátításra törő, komoly erőt. Ezt a pártellenzék történelmi tettének tudom be. A mai, új ellenzéki pártok kampányuk során szeretik ezt elfelejteni, elhallgatni, mocskolni. Ez a párt, amelyben én is tevékenykedtem, ezt nem érdemelte meg. Ez a párt, amely a rendszerváltás előtt egy évvel, 1988 májusában, a Központi Bizottság ülésén kimondta, hogy a rendszer válságos állapotban van, s ezért a rendszer megváltoztatására van szükség, ez a párt, amely 1988 novemberében kimondta, hogy a rendszer válságos állapotban van, s ezért a rendszer megváltoztatására van szükség, ez a párt, amely 1989 februárjában kimondta, hogy a rendszer válságos állapotban van, s ezért a rendszer megváltoztatására van szükség, ez a párt, amely 1989 májusában kimondta, hogy a rendszer válságos állapotban van, s ezért a rendszer megváltoztatására van szükség, ez a párt, amely 1989 szeptemberében kimondta, hogy a rendszer válságos állapotban van, s ezért a rendszer megváltoztatására van szükség, ez a párt, amely 1989 októberében kimondta, hogy a rendszer válságos állapotban van, s ezért a rendszer megváltoztatására van szükség, ez a párt, amely 1989 novemberében kimondta, hogy a rendszer válságos állapotban van, s ezért a rendszer megváltoztatására van szükség, ez a párt, amely 1989 decemberében kimondta, hogy a rendszer válságos állapotban van, s ezért a rendszer megváltoztatására van szükség, ez a párt, amely 1990 januárjában kimondta, hogy a rendszer válságos állapotban van, s ezért a rendszer megváltoztatására van szükség, ez a párt, amely 1990 februárjában kimondta, hogy a rendszer válságos állapotban van, s ezért a rendszer megváltoztatására van szükség, ez a párt, amely 1990 márciusában kimondta, hogy a rendszer válságos állapotban van, s ezért a rendszer megváltoztatására van szükség, ez a párt, amely 1990 áprilisában kimondta, hogy a rendszer válságos állapotban van, s ezért a rendszer megváltoztatására van szükség, ez a párt, amely 1990 májusában kimondta, hogy a rendszer válságos állapotban van, s ezért a rendszer megváltoztatására van szükség, ez a párt, amely 1990 júniusában kimondta, hogy a rendszer válságos állapotban van, s ezért a rendszer megváltoztatására van szükség, ez a párt, amely 1990 júliusában kimondta, hogy a rendszer válságos állapotban van, s ezért a rendszer megváltoztatására van szükség, ez a párt, amely 1990 augusztusában kimondta, hogy a rendszer válságos állapotban van, s ezért a rendszer megváltoztatására van szükség, ez a párt, amely 1990 szeptemberében kimondta, hogy a rendszer válságos állapotban van, s ezért a rendszer megváltoztatására van szükség, ez a párt, amely 1990 októberében kimondta, hogy a rendszer válságos állapotban van, s ezért a rendszer megváltoztatására van szükség, ez a párt, amely 1990 novemberében kimondta, hogy a rendszer válságos állapotban van, s ezért a rendszer megváltoztatására van szükség, ez a párt, amely 1990 decemberében kimondta, hogy a rendszer válságos állapotban van, s ezért a rendszer megváltoztatására van szükség, ez a párt, amely 1991 januárjában kimondta, hogy a rendszer válságos állapotban van, s ezért a rendszer megváltoztatására van szükség, ez a párt, amely 1991 februárjában kimondta, hogy a rendszer válságos állapotban van, s ezért a rendszer megváltoztatására van szükség, ez a párt, amely 1991 márciusában kimondta, hogy a rendszer válságos állapotban van, s ezért a rendszer megváltoztatására van szükség, ez a párt, amely 1991 áprilisában kimondta, hogy a rendszer válságos állapotban van, s ezért a rendszer megváltoztatására van szükség, ez a párt, amely 1991 májusában kimondta, hogy a rendszer válságos állapotban van, s ezért a rendszer megváltoztatására van szükség, ez a párt, amely 1991 júniusában kimondta, hogy a rendszer válságos állapotban van, s ezért a rendszer megváltoztatására van szükség, ez a párt, amely 1991 júliusában kimondta, hogy a rendszer válságos állapotban van, s ezért a rendszer megváltoztatására van szükség, ez a párt, amely 1991 augusztusában kimondta, hogy a rendszer válságos állapotban van, s ezért a rendszer megváltoztatására van szükség, ez a párt, amely 1991 szeptemberében kimondta, hogy a rendszer válságos állapotban van, s ezért a rendszer megváltoztatására van szükség, ez a párt, amely 1991 októberében kimondta, hogy a rendszer válságos állapotban van, s ezért a rendszer megváltoztatására van szükség, ez a párt, amely 1991 novemberében kimondta, hogy a rendszer válságos állapotban van, s ezért a rendszer megváltoztatására van szükség, ez a párt, amely 1991 decemberében kimondta, hogy a rendszer válságos állapotban van, s ezért a rendszer megváltoztatására van szükség, ez a párt, amely 1992 januárjában kimondta, hogy a rendszer válságos állapotban van, s ezért a rendszer megváltoztatására van szükség, ez a párt, amely 1992 februárjában kimondta, hogy a rendszer válságos állapotban van, s ezért a rendszer megváltoztatására van szükség, ez a párt, amely 1992 márciusában kimondta, hogy a rendszer válságos állapotban van, s ezért a rendszer megváltoztatására van szükség, ez a párt, amely 1992 áprilisában kimondta, hogy a rendszer válságos állapotban van, s ezért a rendszer megváltoztatására van szükség, ez a párt, amely 1992 májusában kimondta, hogy a rendszer válságos állapotban van, s ezért a rendszer megváltoztatására van szükség, ez a párt, amely 1992 júniusában kimondta, hogy a rendszer válságos állapotban van, s ezért a rendszer megváltoztatására van szükség, ez a párt, amely 1992 júliusában kimondta, hogy a rendszer válságos állapotban van, s ezért a rendszer megváltoztatására van szükség, ez a párt, amely 1992 augusztusában kimondta, hogy a rendszer válságos állapotban van, s ezért a rendszer megváltoztatására van szükség, ez a párt, amely 1992 szeptemberében kimondta, hogy a rendszer válságos állapotban van, s ezért a rendszer megváltoztatására van szükség, ez a párt, amely 1992 októberében kimondta, hogy a rendszer válságos állapotban van, s ezért a rendszer megváltoztatására van szükség, ez a párt, amely 1992 novemberében kimondta, hogy a rendszer válságos állapotban van, s ezért a rendszer megváltoztatására van szükség, ez a párt, amely 1992 decemberében kimondta, hogy a rendszer válságos állapotban van, s ezért a rendszer megváltoztatására van szükség, ez a párt, amely 1993 januárjában kimondta, hogy a rendszer válságos állapotban van, s ezért a rendszer megváltoztatására van szükség, ez a párt, amely 1993 februárjában kimondta, hogy a rendszer válságos állapotban van, s ezért a rendszer megváltoztatására van szükség, ez a párt, amely 1993 márciusában kimondta, hogy a rendszer válságos állapotban van, s ezért a rendszer megváltoztatására van szükség, ez a párt, amely 1993 áprilisában kimondta, hogy a rendszer válságos állapotban van, s ezért a rendszer megváltoztatására van szükség, ez a párt, amely 1993 májusában kimondta, hogy a rendszer válságos állapotban van, s ezért a rendszer megváltoztatására van szükség, ez a párt, amely 1993 júniusában kimondta, hogy a rendszer válságos állapotban van, s ezért a rendszer megváltoztatására van szükség, ez a párt, amely 1993 júliusában kimondta, hogy a rendszer válságos állapotban van, s ezért a rendszer megváltoztatására van szükség, ez a párt, amely 1993 augusztusában kimondta, hogy a rendszer válságos állapotban van, s ezért a rendszer megváltoztatására van szükség, ez a párt, amely 1993 szeptemberében kimondta, hogy a rendszer válságos állapotban van, s ezért a rendszer megváltoztatására van szükség, ez a párt, amely 1993 októberében kimondta, hogy a rendszer válságos állapotban van, s ezért a rendszer megváltoztatására van szükség, ez a párt, amely 1993 novemberében kimondta, hogy a rendszer válságos állapotban van, s ezért a rendszer megváltoztatására van szükség, ez a párt, amely 1993 decemberében kimondta, hogy a rendszer válságos állapotban van, s ezért a rendszer megváltoztatására van szükség, ez a párt, amely 1994 januárjában kimondta, hogy a rendszer válságos állapotban van, s ezért a rendszer megváltoztatására van szükség, ez a párt, amely 1994 februárjában kimondta, hogy a rendszer válságos állapotban van, s ezért a rendszer megváltoztatására van szükség, ez a párt, amely 1994 márciusában kimondta, hogy a rendszer válságos állapotban van, s ezért a rendszer megváltoztatására van szükség, ez a párt, amely 1994 áprilisában kimondta, hogy a rendszer válságos állapotban van, s ezért a rendszer megváltoztatására van szükség, ez a párt, amely 1994 májusában kimondta, hogy a rendszer válságos állapotban van, s ezért a rendszer megváltoztatására van szükség, ez a párt, amely 1994 júniusában kimondta, hogy a rendszer válságos állapotban van, s ezért a rendszer megváltoztatására van szükség, ez a párt, amely 1994 júliusában kimondta, hogy a rendszer válságos állapotban van, s ezért a rendszer megváltoztatására van szükség, ez a párt, amely 1994 augusztusában kimondta, hogy a rendszer válságos állapotban van, s ezért a rendszer megváltoztatására van szükség, ez a párt, amely 1994 szeptemberében kimondta, hogy a rendszer válságos állapotban van, s ezért a rendszer megváltoztatására van szükség, ez a párt, amely 1994 októberében kimondta, hogy a rendszer válságos állapotban van, s ezért a rendszer megváltoztatására van szükség, ez a párt, amely 1994 novemberében kimondta, hogy a rendszer válságos állapotban van, s ezért a rendszer megváltoztatására van szükség, ez a párt, amely 1994 decemberében kimondta, hogy a rendszer válságos állapotban van, s ezért a rendszer megváltoztatására van szükség, ez a párt, amely 1995 januárjában kimondta, hogy a rendszer válságos állapotban van, s ezért a rendszer megváltoztatására van szükség, ez a párt, amely 1995 februárjában kimondta, hogy a rendszer válságos állapotban van, s ezért a rendszer megváltoztatására van szükség, ez a párt, amely 1995 márciusában kimondta, hogy a rendszer válságos állapotban van, s ezért a rendszer megváltoztatására van szükség, ez a párt, amely 1995 áprilisában kimondta, hogy a rendszer válságos állapotban van, s ezért a rendszer megváltoztatására van szükség, ez a párt, amely 1995 májusában kimondta, hogy a rendszer válságos állapotban van, s ezért a rendszer megváltoztatására van szükség, ez a párt, amely 1995 júniusában kimondta, hogy a rendszer válságos állapotban van, s ezért a rendszer megváltoztatására van szükség, ez a párt, amely 1995 júliusában kimondta, hogy a rendszer válságos állapotban van, s ezért a rendszer megváltoztatására van szükség, ez a párt, amely 1995 augusztusában kimondta, hogy a rendszer válságos állapotban van, s ezért a rendszer megváltoztatására van szükség, ez a párt, amely 1995 szeptemberében kimondta, hogy a rendszer válságos állapotban van, s ezért a rendszer megváltoztatására van szükség, ez a párt, amely 1995 októberében kimondta, hogy a rendszer válságos állapotban van, s ezért a rendszer megváltoztatására van szükség, ez a párt, amely 1995 novemberében kimondta, hogy a rendszer válságos állapotban van, s ezért a rendszer megváltoztatására van szükség, ez a párt, amely 1995 decemberében kimondta, hogy a rendszer válságos állapotban van, s ezért a rendszer megváltoztatására van szükség, ez a párt, amely 1996 januárjában kimondta, hogy a rendszer válságos állapotban van, s ezért a rendszer megváltoztatására van szükség, ez a párt, amely 1996 februárjában kimondta, hogy a rendszer válságos állapotban van, s ezért a rendszer megváltoztatására van szükség, ez a párt, amely 1996 márciusában kimondta, hogy a rendszer válságos állapotban van, s ezért a rendszer megváltoztatására van szükség, ez a párt, amely 1996 áprilisában kimondta, hogy a rendszer válságos állapotban van, s ezért a rendszer megváltoztatására van szükség, ez a párt, amely 1996 májusában kimondta, hogy a rendszer válságos állapotban van, s ezért a rendszer megváltoztatására van szükség, ez a párt, amely 1996 júniusában kimondta, hogy a rendszer válságos állapotban van, s ezért a rendszer megváltoztatására van szükség, ez a párt, amely 1996 júliusában kimondta, hogy a rendszer válságos állapotban van, s ezért a rendszer megváltoztatására van szükség, ez a párt, amely 1996 augusztusában kimondta, hogy a rendszer válságos állapotban van, s ezért a rendszer megváltoztatására van szükség, ez a párt, amely 1996 szeptemberében kimondta, hogy a rendszer válságos állapotban van, s ezért a rendszer megváltoztatására van szükség, ez a párt, amely 1996 októberében kimondta, hogy a rendszer válságos állapotban van, s ezért a rendszer megváltoztatására van szükség, ez a párt, amely 1996 novemberében kimondta, hogy a rendszer válságos állapotban van, s ezért a rendszer megváltoztatására van szükség, ez a párt, amely 1996 decemberében kimondta, hogy a rendszer válságos állapotban van, s ezért a rendszer megváltoztatására van szükség, ez a párt, amely 1997 januárjában kimondta, hogy a rendszer válságos állapotban van, s ezért a rendszer megváltoztatására van szükség, ez a párt, amely 1997 februárjában kimondta, hogy a rendszer válságos állapotban van, s ezért a rendszer megváltoztatására van szükség, ez a párt, amely 1997 márciusában kimondta, hogy a rendszer válságos állapotban van, s ezért a rendszer megváltoztatására van szükség, ez a párt, amely 1997 áprilisában kimondta, hogy a rendszer válságos állapotban van, s ezért a rendszer megváltoztatására van szükség, ez a párt, amely 1997 májusában kimondta, hogy a rendszer válságos állapotban van, s ezért a rendszer megváltoztatására van szükség, ez a párt, amely 1997 júniusában kimondta, hogy a rendszer válságos állapotban van, s ezért a rendszer megváltoztatására van szükség, ez a párt, amely 1997 júliusában kimondta, hogy a rendszer válságos állapotban van, s ezért a rendszer megváltoztatására van szükség, ez a párt, amely 1997 augusztusában kimondta, hogy a rendszer válságos állapotban van, s ezért a rendszer megváltoztatására van szükség, ez a párt, amely 1997 szeptemberében kimondta, hogy a rendszer válságos állapotban van, s ezért a rendszer megváltoztatására van szükség, ez a párt, amely 1997 októberében kimondta, hogy a rendszer válságos állapotban van, s ezért a rendszer megváltoztatására van szükség, ez a párt, amely 1997 novemberében kimondta, hogy a rendszer válságos állapotban van, s ezért a rendszer megváltoztatására van szükség, ez a párt, amely 1997 decemberében kimondta, hogy a rendszer válságos állapotban van, s ezért a rendszer megváltoztatására van szükség, ez a párt, amely 1998 januárjában kimondta, hogy a rendszer válságos állapotban van, s ezért a rendszer megváltoztatására van szükség, ez a párt, amely 1998 februárjában kimondta, hogy a rendszer válságos állapotban van, s ezért a rendszer megváltoztatására van szükség, ez a párt, amely 1998 márciusában kimondta, hogy a rendszer válságos állapotban van, s ezért a rendszer megváltoztatására van szükség, ez a párt, amely 1998 áprilisában kimondta, hogy a rendszer válságos állapotban van, s ezért a rendszer megváltoztatására van szükség, ez a párt, amely 1998 májusában kimondta, hogy a rendszer válságos állapotban van, s ezért a rendszer megváltoztatására van szükség, ez a párt, amely 1998 júniusában kimondta, hogy a rendszer válságos állapotban van, s ezért a rendszer megváltoztatására van szükség, ez a párt, amely 1998 júliusában kimondta, hogy a rendszer válságos állapotban van, s ezért a rendszer megváltoztatására van szükség, ez a párt, amely 1998 augusztusában kimondta, hogy a rendszer válságos állapotban van, s ezért a rendszer megváltoztatására van szükség, ez a párt, amely 1998 szeptemberében kimondta, hogy a rendszer válságos állapotban van, s ezért a rendszer megváltoztatására van szükség, ez a párt, amely 1998 októberében kimondta, hogy a rendszer válságos állapotban van, s ezért a rendszer megváltoztatására van szükség, ez a párt, amely 1998 novemberében kimondta, hogy a rendszer válságos állapotban van, s ezért a rendszer megváltoztatására van szükség, ez a párt, amely 1998 decemberében kimondta, hogy a rendszer válságos állapotban van, s ezért a rendszer megváltoztatására van szükség, ez a párt, amely 1999 januárjában kimondta, hogy a rendszer válságos állapotban van, s ezért a rendszer megváltoztatására van szükség, ez a párt, amely 1999 februárjában kimondta, hogy a rendszer válságos állapotban van, s ezért a rendszer megváltoztatására van szükség, ez a párt, amely 1999 márciusában kimondta, hogy a rendszer válságos állapotban van, s ezért a rendszer megváltoztatására van szükség, ez a párt, amely 1999 áprilisában kimondta, hogy a rendszer válságos állapotban van, s ezért a rendszer megváltoztatására van szükség, ez a párt, amely 1999 májusában kimondta, hogy a rendszer válságos állapotban van, s ezért a rendszer megváltoztatására van szükség, ez a párt, amely 1999 júniusában kimondta, hogy a rendszer válságos állapotban van, s ezért a rendszer megváltoztatására van szükség, ez a párt, amely 1999 júliusában kimondta, hogy a rendszer válságos állapotban van, s ezért a rendszer megváltoztatására van szükség, ez a párt, amely 1999 augusztusában kimondta, hogy a rendszer válságos állapotban van, s ezért a rendszer megváltoztatására van szükség, ez a párt, amely 1999 szeptemberében kimondta, hogy a rendszer válságos állapotban van, s ezért a rendszer megváltoztatására van szükség, ez a párt, amely 1999 októberében kimondta, hogy a rendszer válságos állapotban van, s ezért a rendszer megváltoztatására van szükség, ez a párt, amely 1999 novemberében kimondta, hogy a rendszer válságos állapotban van, s ezért a rendszer megváltoztatására van szükség, ez a párt, amely 1999 decemberében kimondta, hogy a rendszer válságos állapotban van, s ezért a rendszer megváltoztatására van szükség, ez a párt, amely 2000 januárjában kimondta, hogy a rendszer válságos állapotban van, s ezért a rendszer megváltoztatására van szükség, ez a párt, amely 2000 februárjában kimondta, hogy a rendszer válságos állapotban van, s ezért a rendszer megváltoztatására van szükség, ez a párt, amely 2000 márciusában kimondta, hogy a rendszer válságos állapotban van, s ezért a rendszer megváltoztatására van szükség, ez a párt, amely 2000 áprilisában kimondta, hogy a rendszer válságos állapotban van, s ezért a rendszer megváltoztatására van szükség, ez a párt, amely 2000 májusában kimondta, hogy a rendszer válságos állapotban van, s ezért a rendszer megváltoztatására van szükség, ez a párt, amely 2000 júniusában kimondta, hogy a rendszer válságos állapotban van, s ezért a rendszer megváltoztatására van szükség, ez a párt, amely 2000 júliusában kimondta, hogy a rendszer válságos állapotban van, s ezért a rendszer megváltoztatására van szükség, ez a párt, amely 2000 augusztusában kimondta, hogy a rendszer válságos állapotban van, s ezért a rendszer megváltoztatására van szükség, ez a párt, amely 2000 szeptemberében kimondta, hogy a rendszer válságos állapotban van, s ezért a rendszer megváltoztatására van szükség, ez a párt, amely 2000 októberében kimondta, hogy a rendszer válságos állapotban van, s ezért a rendszer megváltoztatására van szükség, ez a párt, amely 2000 novemberében kimondta, hogy a rendszer válságos állapotban van, s ezért a rendszer megváltoztatására van szükség, ez a párt, amely 2000 decemberében kimondta, hogy a rendszer válságos állapotban van, s ezért a rendszer megváltoztatására van szükség, ez a párt, amely 2001 januárjában kimondta, hogy a rendszer válságos állapotban van, s ezért a rendszer megváltoztatására van szükség, ez a párt, amely 2001 februárjában kimondta, hogy a rendszer válságos állapotban van, s ezért a rendszer megváltoztatására van szükség, ez a párt, amely 2001 márciusában kimondta, hogy a rendszer válságos állapotban van, s ezért a rendszer megváltoztatására van szükség, ez a párt, amely 2001 áprilisában kimondta, hogy a rendszer válságos állapotban van, s ezért a rendszer megváltoztatására van szükség, ez a párt, amely 2001 májusában kimondta, hogy a rendszer válságos állapotban van, s ezért a rendszer megváltoztatására van szükség, ez a párt, amely 2001 júniusában kimondta, hogy a rendszer válságos állapotban van, s ezért a rendszer megváltoztatására van szükség, ez a párt, amely 2001 júliusában kimondta, hogy a rendszer válságos állapotban van, s ezért a rendszer megváltoztatására van szükség, ez a párt, amely 2001 augusztusában kimondta, hogy a rendszer válságos állapotban van, s ezért a rendszer megváltoztatására van szükség, ez a párt, amely 2001 szeptemberében kimondta, hogy a rendszer válságos állapotban van, s ezért a rendszer megváltoztatására van szükség, ez a párt, amely 2001 októberében kimondta, hogy a rendszer válságos állapotban van, s ezért a rendszer megváltoztatására van szükség, ez a párt, amely 2001 novemberében kimondta, hogy a rendszer válságos állapotban van, s ezért a rendszer megváltoztatására van szükség, ez a párt, amely 2001 decemberében kimondta, hogy a rendszer válságos állapotban van, s ezért a rendszer megváltoztatására van szükség, ez a párt, amely 2002 januárjában kimondta, hogy a rendszer válságos állapotban van, s ezért a rendszer megváltoztatására van szükség, ez a párt, amely 2002 februárjában kimondta, hogy a rendszer válságos állapotban van, s ezért a rendszer megváltoztatására van szükség, ez a párt, amely 2002 márciusában kimondta, hogy a rendszer válságos állapotban van, s ezért a rendszer megváltoztatására van szükség, ez a párt, amely 2002 áprilisában kimondta, hogy a rendszer válságos állapotban van, s ezért a rendszer megváltoztatására van szükség, ez a párt, amely 2002 májusában kimondta, hogy a rendszer válságos állapotban van, s ezért a rendszer megváltoztatására van szükség, ez a párt, amely 2002 júniusában kimondta, hogy a rendszer válságos állapotban van, s ezért a rendszer megváltoztatására van szükség, ez a párt, amely 2002 júliusában kimondta, hogy a rendszer válságos állapotban van, s ezért a rendszer megváltoztatására van szükség, ez a párt, amely 2002 augusztusában kimondta, hogy a rendszer válságos állapotban van, s ezért a rendszer megváltoztatására van szükség, ez a párt, amely 2002 szeptemberében kimondta, hogy a rendszer válságos állapotban van, s ezért a rendszer megváltoztatására van szükség, ez a párt, amely 2002 októberében kimondta, hogy a rendszer válságos állapotban van, s ezért a rendszer megváltoztatására van szükség, ez a párt, amely 2002 novemberében kimondta, hogy a rendszer válságos állapotban van, s ezért a rendszer megváltoztatására van szükség, ez a párt, amely 2002 decemberében kimondta, hogy a rendszer válságos állapotban van, s ezért a rendszer megváltoztatására van szükség, ez a párt, amely 2003 januárjában kimondta, hogy a rendszer válságos állapotban van, s ezért a rendszer megváltoztatására van szükség, ez a párt, amely 2003 februárjában kimondta, hogy a rendszer válságos állapotban van, s ezért a rendszer megváltoztatására van szükség, ez a párt, amely 2003 márciusában kimondta, hogy a rendszer válságos állapot

Gorbacsov nem tárgyal a litvánokkal

Mihail Gorbacsov elutasított mindenfajta tárgyalást a litván vezetéssel Litvánia függetlenségéről. A Népi Küldöttek Kongresszusának második napján, kedd reggel a szovjet törvényhozás tagjai tájékoztatást kértek a vilniusi eseményekről. Mihail Gorbacsov elmondta, hogy egyelőre csak előzetes értesülései vannak, hivatalos értesítést, tájékoztatást még nem kapott. A szovjet vezető úgy vélekedett a litván döntésről, hogy az nem jogszerű, az 1940-ben történt eseményekről, Litvániának a Szovjetunióhoz kerüléséről politikai, jogi értékelést kell adni. A kérdéssel a Legfelsőbb Tanács következő ülésén kell foglalkozni.

Hétfőn az MTI moszkvai irodáját Észtországból és Litvániából arról tájékoztatták, hogy a Moszkvába utazott népi küldötteknek csupán arra szól a megbízatásuk, hogy a köztársaságaikban zajló eseményekről, a függetlenség helyreállításáról tájékoztassák a szovjet felső vezetést.

Diáktüntetés Marosvásárhelyen és Kolozsvárott

Kedden folytatódott a Marosvásárhelyi Orvostudományi Egyetem magyar nemzetiségű hallgatóinak anyanyelvi oktatást követelő ülősztrájkja. A folyosókat és a lépcsőket magyar diákok foglalták el. Ezúttal a román orvostanhallgatók nem rendeztek ellentüntetést.

Joan Pascu rektor a nap folyamán magához kérette a sztrájkoló magyar diákok képviselőit. Arra akarta őket rábírni, hogy hagyják abba akciójukat és működjenek együtt a vezető egyetemi testületek korábbi gyakorlat szerinti megválasztásával. Csupán anynyi engedményt helyezett kilátásba, hogy különbizottságot alakíthatnának, amely az egyetem vezető testületének előterjesztéseket tenne. A magyar nemzetiségű diákok a rektori indítvány értelmében ebbe a különbizottságba ugyanannyi tagot delegálhatnának, mint román társaik. A sztrájkolók azzal érvelve utasították el az ajánlatot, hogy nem ezt kérik, hanem az anyanyelvi oktatást, a paritás elvének érvényesülését és az arányos beiskoláztatást.

A tiltakozó akciót –, mint ismeretessé vált – támogatja a romániai magyar orvosok és gyógyszerészek szövetsége. Ez a testület kedden nyilatkozatban fejezte ki egyetértését.

Kolozsvárott a nap folyamán mintegy ezer magyar fiatal szolidaritási demonstrációt tartott kedden. Középiskolások és egyetemi hallgatók folytattak itt is ülősztrájkot. A kolozsvári szolidaritási akciót háromnaposra tervezik.

Budapesten tárgyal a cseh kormányfő

Pozsgay Imre államminiszter meghívására kedden Budapestre érkezett *Petr Pithart*, a Cseh Köztársaság kormányának elnöke. A cseh miniszterelnököt a Ferihegyi repülőtéren vendéglátója fogadta.

A magyar reformértelmiség körében Petr Pithart nem ismeretlen személyiség. A prágai tavasz idején – a prágai Károly Egyetem Állam- és Jogtudományi Tanszékének jogtudósaként – Zdenek Mlynarzsal részt vett a politikai rendszer reformját előkészítő interdiszciplináris bizottság munkájában. E tevékenységéért 1969-bent eltávolították az egyetemről, s ezután különféle fizikai munkákkal kereste kenyerét. A novemberi demokratikus átalakulásban nagy szerepet vállaló Polgári Fórum egyik szervezőjeként, a Fórum koordinációs bizottságának szóvivőjeként tért vissza az országos politika színpadára. E tisztéből választották meg Petr Pithartot a cseh kormány elnökévé.

A vendéget fogadta *Szűrös Mátyás* ideiglenes köztársasági elnök.

A megbeszélésen szóba került az áprilisra tervezett pozsonyi csúcstalálkozó is, amelyet még januárban Václav Havel indítványozott, valamint a bősi vízlépcső ügye is. Szűrös Mátyás azt a korábban már megfogalmazott álláspontot képviselte, hogy a létesítmény jövőjéről mielőbb kezdődjenek szakértői tárgyalások. Magyarország kész arra is, hogy nemzetközi szakértőket is bevonjanak ezekbe a megbeszélésekbe.

Petr Pithart a Szűrös Mátyással folytatott megbeszélés után *Gál Zoltán* belügyminisztériumi államtitkárral találkozott. Tőle a magyar választási rendszerről kapott átfogó tájékoztatást. A déli órákban *Szokai Imre* külügyminiszter-helyettes ebédet adott a cseh miniszterelnök tiszteletére.

Petr Pithart a délutáni órákban a Parlamentben *Medgyessy Péter* miniszterelnök-helyettessel folytatott megbeszélést a gazdasági kapcsolatok alakulásáról. Ezután ellenzéki politikai pártok – a FIDESZ, a Független Kisgazdapárt, a Magyar Demokrata Fórum és a Szabad Demokraták Szövetsége – képviselőivel találkozott a cseh kormányfő.

24 ÓRA A NAGYVILÁGBAN

SZIDDHI SZAVETSZILA BUDAPESTEN

Sziddhi Szavetszila, a Thaiföldi Királyság külügyminisztere –, aki kedden délután érkezett hivatalos látogatásra Budapestre –, a nap folyamán vendéglátójával, *Horn Gyula* külügyminiszterrel tárgyalt a Külügyminisztérium épületében. A megbeszélésen a kétoldalú kapcsolatokról és az európai politika kérdéseiről volt szó.

A thaiföldi diplomácia vezetője este az MDF székházában *Keresztes K. Sándorral*, az MDF alelnökével tárgyalt, majd pedig a kormányszálláson az SZDSZ vezető képviselőivel találkozott.

●

✣ PRÁGA: Hónapok óta tartó előzetes vizsgálatok után Csehszlovákiában megkezdődött az első per a november 17-i prágai, brutális rendőri beavatkozás végrehajtói ellen. Összesen huszonöt rendőrt vádolnak hivatali hatalommal való visszaéléssel, közülük az első ügyet kedden kezdte meg tárgyalni az észak-csehországi Terezinben a litomericei járási katonai bíróság büntető tanácsa. Az ötvenegy éves Jaroslav Oudrant, a nemzetbiztonsági testület alhadnagyát hivatali hatalommal való visszaéléssel vádolják. Oudran november 17-én, a békés tüntetők elleni akció után, a prágai Nemzeti Színháztól nem messze, indok nélkül, durván bántalmazott egy fiatal, várandós anyát.

●

Litvánia aranya

A Francia Bank hajlandó visszaszolgáltatni Litvánia általa őrzött aranykincsét, „annak a litván hatóságnak, amelyet a francia kormány elismer". Ezt kedden jelentették be Párizsban.

Franciaország kormánya ugyan üdvözölte a litván parlament döntését, de egyelőre fel sem merült az ország önálló kormánya elismerésének kérdése: Párizs a külügyminisztérium hétfői nyilatkozatában tárgyalásokat tartott szükségesnek Moszkva és Vilnius között. A litván aranykészlet 2,2 tonna, s azt még 1930-ban helyezték letétbe a Francia Banknál az akkori kormány képviselői. Bár 1941 után a Szovjetunió kérte a készlet kiszolgáltatását, Párizs megtagadta azt, mert nem volt hajlandó elismerni a balti államok annektálását. A bank őrzi a litván aranykészletet is, Észtország annak idején nem helyezett el letétet Párizsban.

✣ *MOSZKVA: A szovjet közvéleménytől kért támogatást a litván függetlenség érvényesítéséhez Vitautas Landbergis. A Litván Legfelsőbb Tanács újonnan megválasztott elnöke a szovjet televízió esti híradójában fordult a nézők milliólhoz.*

✣ BRÜSSZEL: Az Európa Tanács parlamenti közgyűlése tíz-tíz tagú megfigyelő küldöttséggel lesz jelen mind az NDK-beli, mind pedig a magyarországi szabad választásokon.

✣ *BRASILIA: Összesen tíz tonnányi fegyvert akartak „szolgálati célokra" bevinni Brazíliába Fidel Castro biztonsági emberei, abból az alkalomból, hogy a kubai vezető részt vesz a brazil elnök beiktatásán. Brazil repülőtéri közlések szerint a kubaiak csak kilencórás vita után voltak hajlandók lemondani a Fidel Castro személyes biztonságát szavatoló fegyverek kirakodásáról – az arzenált szállító repülőgép visszatért Havannába.*

★



MARSEILLE: Tűzoltók és nyomozók vizsgálják a kiégett pénzszállító autót, amelyet március 13-án hajnalban fegyveres rablók felrobbantottak. Az autó kíséréről közül ketten meghaltak, ketten súlyosan megsérültek. A gengszterek autón menekültek el a zsákmánnyal, miközben tüzeltek a kora reggeli járókelőkre, nehogy üldözőbe vehessék őket. MTI-telefotó

★

Új AIDS-ellenes oltóanyag

Az amerikai egészségügyi hatóságok engedélyezték egy új AIDS elleni anyag tesztelésének kiterjesztését. Az oltóanyagot Jonas Salk amerikai orvos dolgozta ki. Az AIDS ellen eddig alkalmazott oltóanyagokat kizárólag már megbetegedett személyeken alkalmazták, ezt a mostanit azonban fertőzött személyeken fogják kipróbálni. Összesen 90 páciensről van szó, akiket 36 héten kezelnek majd.

Ez a harmadik AIDS-ellenes amerikai vakcina. Az eddigiek veszélytelenek voltak, az utóbbinak az alkalmazása azonban bizonyos kockázatokat rejt magában, ugyanis semlegesített vírust tartalmaz, akárcsak a Jonas Salk által alkalmazott gyermekbénulás elleni szérum, amelyet még az ötvenes években dolgoztak ki.

✣ BONN: Az NSZK és az NDK egyesülésének döntő szakaszára Helmut Kohl szövetségi kancellár véleménye szerint nem lehet 1991-nél korábbi időpontban számítani. A Deutschlandfunk rádióállomás kormányköröket is idéző kedd délutáni jelentése szerint ez azt jelenti, hogy a bonni kormányfő az első összémet választások megtartását legkorábban a jövő évben tartja lehetségesnek.

✣ WASHINGTON: Egy hónapon belül 800 millió dolláros támogatást nyújtanak Panamának és Nicaraguának a katonai kiadások rovására, jelentette be kedden George Bush amerikai elnök. Bush sajtóértekezletén a litván kérdésről annyit mondott, hogy az Egyesült Államok soha nem ismerte el a balti államok bekebelezését és a kérdés békés megoldásában érdekelt.

Felbomlott az izraeli kormánykoalíció

Kedd délelőtt szétrobbant az izraeli „nemzeti egységkormány", miután *Jichak Samir* miniszterelnök –, szemben a koalíciós megállapodással –, menesztette *Simon Peresz* miniszterelnök-helyettest, pénzügyminisztert, a Munkapárt elnökét. Tiltakozásul a hat munkapárti miniszter benyújtotta lemondását.

Formailag a Likud és a vallási pártok koalíciója vette át a kormányzást –, legalábbis csütörtökig, amikor a Knesszet következő ülését tartja. Az izraeli kormányzat sorsa gyakorlatilag azon múlik, hogyan foglalnak állást a 120 fős parlamentben 18 mandátummal rendelkező négy vallási párt képviselői.

●

Elnöki rendszer a SZU-ban

(Folytatás az 1. oldalról)

cikkelyenkénti vitája és a cikkelyenkénti szavazás. E vita olyannyira elhúzódott, hogy Gorbacsov szavazásra bocsátotta a kérdést: folytassák-e a munkát vagy halasszák-e el szerdára a további vitát? Végül a többség ez utóbbi mellett döntött.

A szavazás eredményeként kedden már nem folytattak vitát arról, hogy kiknek a neve kerüljön föl majd arra a listára, amely az elnökről szóló titkos szavazáson a választható jelöltek nevét tartalmazza.

Volt egyszer egy úttörőtábor...

Csillebérc gondjai

Vékonypénzűek kizárva – Szponzorokat keresnek

(Munkatársunk telefonjelentése)

Ez évtől megváltozott az egykori csillebérci vezetőképző- és úttörőtábor neve. Új koncepciónak megfelelően Gyermek- és Ifjúsági Központként kívánnak működni – mondta tegnap a budapesti sajtótájékoztatón *Alexa György*, az intézmény igazgatója. Nem szándékoznak elszakadni az úttörőszövetségtől, de az eddigi évek gyakorlatától eltérően kénytelenek önállóan, nyereségcentrikusan dolgozni. Nem zárkóznak el más gyermekszervezetekkel való együttműködéstől sem, jó kapcsolatot alakítottak a cserkészcsapatok szövetségével is.

Sajnálatos, hogy a vékonypénzű szülők gyermekei mind kevesebb számban üdülhetnek Csillebércen. Egy „programos" tábor napi költsége 400 forint gyermekenként, míg a közelmúltig ez az összeg csupán 60 forint volt.

A már jól ismert menekültügy és a hajléktalanok befogadása nem tett jót a központ hírnevének, pedig a tábor továbbra is a gyermekek fogadását tekinti elsődleges céljának. Gond, hogy az állami támogatás megszűnt, és így a puszta fennmaradás is kérdésessé vált.

Megoldást jelentene, ha néhány vállalat vagy egyéb intézmény vállalná a szponzorálást vagy egyéb módon nyújtana segítséget azoknak a gyermekeknek, akiknek a szülei nem tudják megfizetni a tábor költségeit. A központ profilbővítéssel kívánja enyhíteni problémáit, egyebek mellett kempinget nyit, valamint egyéni jelentkezőket is fogad. (Érdeklődés levélben és személyesen Budapest, XII. kerület, Konkoly-Thege M. utca 21. 1535. Telefon: 175-9139).

Gyura B.

Eboltások

A 28/1981. (XII. 30.) MÉM sz. rendelet értelmében valamennyi háromhónapos és ennél idősebb ebet veszettség ellen a csoportos hatósági oltások során be kell oltani.

Az oltáshoz minden ebtartó az előző oltásnál kiadott oltási igazolványát hozza magával. Az ebtulajdonos az oltásnál köteles nevét, lakcímét, az eb korát, ivarát és színét megadni. Pécs Megyei Város Tanácsa 1986. évi 10. „Az ebek tartásáról" tanácsrendeletben 3. § (1)—(3) bekezdései szerint az ebeket megkülönböztető jelzéssel kell ellátni.

(A megkülönböztető jelzés egyedi számmal ellátott aluminium lap, amelyet az eb közterületen állandóan viselni köteles.) Az új megkülönböztető jelzést nyugta ellenében a tulajdonos kifizetni és átvenni köteles.

Az oltások helye és ideje Pécs megyei város területén:

Vasas, Hird (Dr. Gazsó Imre) (Lakcím: Pécs-Vasas, „B" u. 20. Tel.: 30-386)

Március 19-én, hétfőn du. 2—4-ig: Vasas II., tűzoltószertár, március 20-án, kedden du. 2—4-ig: Hird, alsóbolt, március 21-én, szerdán du. 2—4-ig: Vasas I., mázsaház, március 22-én, csütörtökön de. 8—10-ig: Hird, kirendeltség.

Pótoltás: március 23-án, pénteken de. 8—10-ig: Vasas II., tűzoltószertár.

II. körzet (Dr. Koszorús József) (Lakcím: Pécs, Asztalos János u. 12. Tel.: 32-894)

Március 26-án, hétfőn du. 2—4-ig: Susogó (vendéglő), március 27-én, kedden du. 2—4-ig: Nagypostavölgy (bolt), március 28-án, szerdán du. 2—4-ig: Lőtéri domb (Sarohin t. u. Egri Gyula u. sarok), március 29-én, csütörtökön du. 2—4-ig: Domus parkoló, március 30-án, pénteken du. 2—4-ig: Kertváros (szomjastűzér).

Pótoltás: április 2-án, hétfőn du. 2—3-ig: Domus parkoló.

II. körzet (Dr. Kovács István) (Lakcím: Pécs, Damjanich u. 22. Tel.: 21-192)

Április 3-án, kedden du. 2—4-ig: Málom, kirendeltség, április 4-én, szerdán du. 2—4-ig: Nagyárpád, kirendeltség.

Pótoltás: április 5-én, csütörtökön du. 2—3-ig: Málom, kirendeltség, április 6-án, pénteken du. 2—3-ig: Nagyárpád, kirendeltség.

I. körzet (Dr. Kispál Gyula) (Lakcím: Pécs, Szilágyi Dezső u. 18/1. Tel.: 30-623)

Április 9-én, hétfőn du. 2—4-ig: Pécsszabolcs (Vöröshadsereg u. 59.), április 10-én, kedden du. 2—4-ig: Fürst S. u. 69. (volt tanácsház), április 11-én, szerdán du. 2—4-ig: Pécsbányatelep (fodrászüzlet), április 12-én, csütörtökön du. 2—4-ig: Tolbuhin u. (Hősök tere, kutúrház), április 13-án, pénteken du. 2—4-ig: Pécsújhegy (Bor utca), április 17-én, kedden du. 2—4-ig: Felszabadulás u. 75., április 18-án, szerdán du. 2—4-ig: Engels u.—Pósa L. u. sarok, április 19-én, csütörtökön du. 2—3-ig: Uszógpuszta (bolt).

Pótoltás: április 20-án, pénteken du. 2—3-ig: Fürst S. u. 69. (volt tanácsház).

III. körzet (Dr. Kispál Zoltán) (Lakcím: Pécs, Eszék u. 15/B. Tel.: 12-885)

Április 23-án, hétfőn du. 2—4-ig: Ürögi kultúrház, április 24-én, kedden du. 2—4-ig: donátusi kápolna, április 25-én, szerdán du. 2—4-ig: Tiborc u.—Ürögi u. sarok, április 26-án, csütörtökön du. 2—4-ig: Szigeti u. 33. (volt tanácsháza), április 27-én, pénteken du. 2—4-ig: patacsi kultúrház.

Pótoltás: május 2-án, szerdán du. 2—4-ig: Szigeti u. 33. (volt tanácsház).

Ebét mindenki saját körzetének bármely kijelölt helyére elővezetheti, annak lefogásáról maga tartozik gondoskodni.

Felhívjuk az ebtulajdonosokat, hogy a pótoltást követően ismételt utólagos eboltást nem szervezünk. Az eb oltásának megadott időpontban történő elmulasztása az eb hatósági úton történő elkobzását és kiirtását vonja maga után.

Gyulai Sándor

országgyűlési képviselőjelölt

1990. március 20-án, 17 órakor

Kővágószölösön, a kultúrházban

bemutatkozó fórumon

várja az érdeklődőket.

Magyar Rádió és Televízió heti műsora

1990. március 19-től március 25-ig

HÉTFŐ

KOSSUTH RÁDIÓ

8.05: Hangszemle. 8.20: A hét zeneműve. 8.50: A hét költője: Kosztolányi Dezső. 9.00–11.00: Napközben. 11.05: Hagyományápolók. 11.30: Cseres Tibor: Őseink kertje, Erdély. 12.50: Hallód! Tálca fölötti beszélgetések az önkiszolgáló étteremben. 13.00: Klasszikusok délidőben. 14.05: A mosóbenzin nyomában. Riport. 14.35: Kóruspódium. 15.00: Az olvasás gyönyörűsége. 15.30: Zenei Tükör. 16.00: Tizenhat óra. 16.15: Miska bácsi negyedórája. 16.30: Nyitnikék. 17.00: Eco-mix. 17.30: Nóták. 17.55: Ipargazdák. 18.05: Láttuk, hallottuk, olvastuk. 18.30: Esti Magazin. 19.20: Sportvilág. 19.40: Czövek Lajos: Hortobágyi képek. 19.50: Gong. 20.00: Első kézből. 21.00: Egy rádiós naplójából. 22.00: Hírvilág. 22.30: Beszélgessünk . . . A mikrofonnál C. Molnár Emma pszichológus és Popper Péter pszichiáter. 23.30: Benjamino Gigli legszebb felvételeiből.

PETŐFI RÁDIÓ

8.05: Rivaldafényben: Harangozó Teréz és Horváth Attila. 9.05: Ők ketten. Hangjáték. 9.23: Zenés játékokból. 10.00: Magyarán szólva. 10.15: Magnóról magnóra. 11.05: Nyugdíjasok műsora. 11.35: A finn–észt–magyar dzsesszműhely legújabb felvételeiből. 12.53: Kis magyar néprajz. 13.05: Slágermúzeum. 14.00: Kettőtől ötig . . . 17.05: Kölyökrádió. 17.30: Ötödik sebesség. 18.30: Pop-regiszter. 19.05: Vissza . . . Válogatás ifjúsági műsorokból. 19.30: Daráló. 20.00: Összjáték. Korhatár: 1–99. 21.05: „Jujube". Juliette Gréco. 22.05: Rockújság. 23.10: Sporthíradó. 23.20: Szintetizátor varázs.

BARTÓK RÁDIÓ

18.30: Hiányjel. Ami a nyolcadikos történelemkönyvekből kimaradt . . . 19.05: Alapfokú német társalgás. 19.35: Budapesti Tavaszi Fesztivál. Montserraat Caballé áriaestje. Kb.: 21.40: Richie Cole dzsesszegyüttese és Michel Camilo triója játszik. 22.00: Új kompakt lemezeinkből. 23.06: A Lausanne-i Énekegyüttes énekel. 23.30: A hét zeneműve.

MAGYAR TELEVÍZIÓ

TV 1.

9.00: Képújság. 9.05: Tévétorna nyugdíjasoknak. 9.10: A nyugdíjasnak sosincs ideje. NDK tévéfilmsorozat. (ism.). 9.35: A HÉT. (ism.) 10.35: Delta. (ism.). 11.00: Képújság. 16.30: Képújság. 16.40: Déli videóújság. 16.50: Hírek román nyelven. 16.55: Kuckó. 17.45: Szám-adás. Gazdasági negyedóra. 18.00: Egy szó, mint száz. Nyelvi fejtörőjáték. 18.45: Reklám. 18.50: Esti mese. 19.00: Cimbora. Romániai cimborák. 19.20: Reklám. 19.30: Híradó. 20.00: Reklám. 20.05: Új Nyitott Könyv. Odze György: A nagypapa ajándéka. 20.45: Reklám. 20.50: Választási vitaműsor. 21.50: Panoráma. 22.35: Van öt perce? Paganini: La Camparella. 22.40: Híradó 3.

TV2.

17.00: Képújság. 17.15: Tv2. Benne: Reklám. – Riportok. – Időjárás. – Zene. 17.45: Kérdezz! Felelek. Egri János műsora. 18.00: Hétfőn hatkor. 18.25: Gyerekeknek! 18.46: Tv2. 18.50: Hatoslottó-sorsolás. 19.00: Szimfónia. Francia tévéfilmsorozat. 19.52: Tv2. 20.00: Körzeti tévéstúdiók műsora. Budapest. – Pécs. – Szeged. 20.55: Tv2. 21.00: Híradó 2. 21.20: Tv2. 21.30: Telesport. Kb.: 23.00: Tv2. Napzárta.

KEDD

KOSSUTH RÁDIÓ

8.05: Hangszemle. 8.20: Szonda. Tudományos magazin. 8.50: Külpolitikai figyelő. 9.00–11.00: Napközben. 11.05: Népdalok. 11.30: Cseres Tibor: Őseink kertje, Erdély. 12.50: Internikrofon. Zenés szomszédolás. 13.00: Klasszikusok délidőben. 14.05: PAF-műsor. 14.35: Dzsesszmelódiák. 14.55: Könyörgés az ittmaradókhoz. 15.00: Ezredforduló. A Rádiószínház Dokumentumműhelyének műsora. 16.00: Tizenhat óra. 16.15: Éneklő Ifjúság. 16.25: Testőrségen. 17.00: Nemzeti vonások a tudományban. Anglia. 18.05: Láttuk, hallottuk, olvastuk – a zenéről. 18.30: Esti Magazin. 19.20: Sportvilág. 19.30: Rákóczi-nóták, kuruc dalok. 20.00: Sokszemközt az egészségről. 20.30: Budapesti beszélgetés John Eliot Gardinerrel. 20.50: Népdalfeldolgozások. 21.00: Kilátó. A Rádió világirodalmi hetilapja. 21.45: Hajszálgyökerek. 22.00: Hírvilág. 22.30: Kapcsoljuk a 22-es stúdiót. Kb.: 23.30: Szimfonikus táncok.

PETŐFI RÁDIÓ

8.05: Rivaldafényben: Andreas Vollenweider (hárfa) és Richard Claydermann (zongora). 9.05: Társalgó. 10.05: Operettkedvelőknek. 11.05: Helykereső. Esélyekről, lehetőségekről – fiataloknak. 11.20: Apró cseprő. Gyerekekről. 11.40: Ki kopog? A Gyermekrádió műsora. 12.10: Asztali muzsika. 13.05: Popzene sztereóban. 14.00: Iránytű. Szórakoztató magazin világjáróknak és otthonülőknek. 15.05: Csúcsforgalom. 17.05: Tárcsázz! 17.30: Helykereső. 18.30: Pop-regiszter. 19.05: Közvetítés a Magyarország–Egyesült Államok válogatott labdarúgómérkőzéséről. 19.50: Táncházi muzsika. 20.00: Más-világ. 21.05: Tükörképek. Jegyzet. 21.15: Rólunk van szó! 21.20: Nótakedvelőknek. 22.20: Vándormotívumok az irodalomban: csalódások. 23.10: Sporthíradó. 23.20: A dzsessz története.

BARTÓK RÁDIÓ

18.30: Az MR szerbhorvát nyelvű nemzetiségi műsora. 19.05: Az MR német nyelvű nemzetiségi műsora. 19.35: Francia muzsika. 20.05: Budapesti Tavaszi Fesztivál. Kapcsoljuk a Pesti Vigadót. Kb.: 22.15: Romantikus dallamok. 22.30: Mi újság a régi zene világában? 22.59: Hangalbum. – Ortutay Gyula.

MAGYAR TELEVÍZIÓ

TV 1.

9.00: Képújság. 9.05: Tévétorna nyugdíjasoknak. 9.10: A béke szigete. Tévéfilm. (ism.). 10.20: Panoráma (ism.). 11.05: Mozgató. Torna mozgáskorlátozottaknak. 11.15: Képújság. 16.30: Képújság. 16.40: Pannon Krónika. 16.50: Hírek német nyelven. 16.55: A szegedi körzeti stúdió szlovák nyelvű nemzetiségi magazinja. 17.25: A különbözők védelmében. Avagy, mi újság a tehetséges gyerekekkel? A pécsi körzeti stúdió műsora. Kb.: 18.00: RTV Közönségszolgálat. 18.05: Szám-adás. Gazdasági negyedóra. 18.20: Nonstop nonszensz. Didi, mint magándetektív. NSZK film. (Felíratos!) 19.05: Reklám. 19.10: Esti mese. 19.20: Reklám. 19.30: Híradó. 20.00: Reklám. 20.05: Tövismadarak. Amerikai tévéfilmsorozat. 2. rész. 20.50: Reklám. 20.55: Választási műsor. 21.55: Stúdió '90. 22.40: Zenés tv-színház. Budapesti Tavaszi Fesztivál, 1990. Bekerítve. Tévéopera. 23.15: Híradó 3.

TV2.

16.50: Képújság. 17.05: Tv2. Benne: Reklám. – Riportok. – Időjárás. – Zene. Teledoktor. 17.35: Kérdezz! Felelek. Egri János műsora. 17.50: Magyarország–Egyesült Államok. Válogatott labdarúgó-mérkőzés. A szünetben: kb.: 18.25: Gyerekeknek! 19.50: Tv2. 21.00: Híradó 2. 21.20: Tv2. 21.55: Gondolkodó. A Televízió tudományos folyóirata. 22.40: Brády Sándor: Rembrandt. Tévéjáték. (ism.). Kb.: 23.20: Tv2. Napzárta.

SZERDA

KOSSUTH RÁDIÓ

8.05: Hangszemle. 8.20: Eco-mix. Gazdasági negyedóra. 8.50: Külpolitikai figyelő. 9.00–11.00: Napközben. 11.05: Népdalkörök énekelnek. 11.30: Cseres Tibor: Őseink kertje, Erdély. 12.50: Törvénykönyv. 13.00: Klasszikusok délidőben. 14.05: Új május felé . . . Irodalmi összeállítás a Magyar Tanácsköztársaság évfordulójára. 14.33: Így láttam Kodályt. 15.06: Népzenei Hangos Újság. 15.46: Filmzene a London Starlight Orchestra előadásában. 16.00: Tizenhat óra. 16.15: Dokumentumműsor a Tanácsköztársaság ideje alatt megjelenő gyermeklapokból. 17.00: Kosztolányi Dezső versei. 17.05: Poggyász. – Tudnivalók utazóknak. 17.30: Reinitz Béla Ady-dalaiból. 17.55: Ipargazdák. 18.05: Láttuk, hallottuk, olvastuk. 18.30: Esti Magazin. 19.20: Sportvilág. 19.40: Népdalok. 19.50: Gong. 20.00: A külpolitikai rovat műsora. 20.30: Legenda és valóság. Száz éve született Benjamino Gigli. 21.04: Világrengésben. Egy polgárlány naplójából. 21.54: Radioton korongokról! 22.00: Hírvilág. 22.30: Történelmi párhuzamok. 22.40: Portré korhű keretben. 23.10: Zenekari muzsika. 23.20: Brahms: B-dúr szextett.

PETŐFI RÁDIÓ

7.35–9.00: Vendégünk az Aerocaritas. 9.05–12.00: Tavaszi sürgésforgás – otthon és a kertben. 12.10: Milyen ebédhez szól a nóta? 13.05: Zenekanál a fűszerekről. 14.03–17.00: Tavasz van – gyönyörű! 17.05–19.00: Randevú 5–7-ig. 19.05–21.05: Este van, este van . . . Vendégek a stúdióban: Katona Klári, Réz András, Sólyom-Nagy Sándor, Bálint György, Medgyessy Péter és Ráday Mihály. Kb.: 21.05: Híres musicalok szövegírója: Stephen Sondheim. Kb.: 21.45: „Kezdődjék a játék". Kb.: 22.30: Heti pop-rock újdonságok Londonban és Budapesten. Kb.: 23.10: Születésnapi köszöntő. Az ünnepelt: Johann Sebastian Bach.

BARTÓK RÁDIÓ

18.30: Az MR szlovák nyelvű nemzetiségi műsora. 19.05: Spanyol nyelvlecke kezdőknek. 19.20: Angol társalgás középhaladóknak. 19.35: Budapesti Tavaszi Fesztivál. Közben: kb.: 20.20: Élő világirodalom. Kb.: 21.25: Operarészletek. 21.45: Zenetörténeti értéktár. 22.11: Napjaink zenéje. 23.01: Egy per hordalékai. Dokumentumok Déry Tibor 1956. utáni életéből.

MAGYAR TELEVÍZIÓ

TV 1.

9.00: Képújság. 9.05: Tévétorna nyugdíjasoknak. 9.10: Ma itt, holnap Corvin. Portugál dokumentumfilm. 10.00: Hármas csatorna. (ism.). 10.45: Stúdió '90. (ism.). 11.30: Képújság. 16.50: Képújság. 17.00: Déli videóújság. 17.10: Hírek szlovák nyelven. 17.15: Európai kisebbségek. Koprodukciós rövidfilmsorozat. Magyarország, kis Bábel. Katalán–magyar film. (Feliratos!) 17.40: Sorstársak. A pécsi körzeti stúdió rehabilitációs magazinja. 18.00: Újabb történetek a kiskertekről. NDK tévéfilmsorozat. 19.05: Reklám. 19.10: Esti mese. 19.20: Reklám. 19.30: Híradó. 20.00: Reklám. 20.05: Budapesti Tavaszi Fesztivál. A Fesztiválzenekar koncertje a Budapest Kongresszusi Központban. Kb.: 21.30: Reklám. 21.35: Választási vitaműsor. 22.35: Híradó 3.

TV2.

17.00: Képújság. 17.15: Tv2. Benne: Reklám. – Riportok. – Időjárás. – Zene. 17.45: Kérdezz! Felelek. Egri János műsora. 18.00: Telesport. 18.25: Gyerekeknek! Rajzfilmek. 18.47: Tv2. 19.00: Agitátorok. Magyar film. 20.10: Tv2. Benne: Popkorong. 21.00: Híradó 2. 21.20: Tv2. 21.30: Visszaúton. Dokumentumfilm. Kb.: 22.35: Tv2. Napzárta.

CSÜTÖRTÖK

KOSSUTH RÁDIÓ

8.05: Hangszemle. 8.20: Ez aktuális. 8.50: Külpolitikai figyelő. 9.00–11.00: Napközben. 11.05: „Énekeltem én: Tasnádi Jánosné". 12.50: Válaszolunk hallgatóinknak. 13.00: Klasszikusok délidőben. 14.05: Fúvószenekari hangverseny a 6-os stúdióban. 14.36: Bátyai gyermekmondókák. 15.00: Tűzvirág. 15.48: Az MRT gyermekkórusa énekel. 16.00: Tizenhat óra. 16.15: Dallamok nyomában. 16.45: Labirintus. Zenei rejtvények fiataloknak. 17.00: Lakás-helyzetek. Riport. 17.30: Népszerű szimfonikus zene. 17.55: Ipargazdák. 18.05: Láttuk, hallottuk, olvastuk. 18.30: Esti Magazin. 19.20: Sportvilág. 19.40: A Mákvirág együttes játszik. 19.50: Újraolvasva. Gárdonyi Géza: Az a hatalmas harmadik. 20.00: Tanakodó – alternatív iskolák. 21.00: Diszkotéka. Lemezbarátok órája. 22.00: Hírvilág. 22.30: Maholnap. Műsor a ma egyetemistáiról a holnap értelmiségének. 23.28: A kolozsvári Magyar Opera története.

PETŐFI RÁDIÓ

8.05: Rivaldafényben: Melina Mercouri és Joe Dassin. 9.05: Zenepalota. Ötesztendős a Budapest Kongresszusi Központ. 10.05: Hajszálgyökerek. 10.20: Operaslágerek. 10.50: Peres, poros iratok. 11.05: Bioritmus. Életmód, egészség, környezet. 11.25: Gramofonsztárok. 12.10: Hallgató nóták. 13.05: Nosztalgiahullám. 14.00: Lelátó. 14.30: Rosszcsontok. 15.05: Kapcsoljuk a 22-es stúdiót. 15.19: A heavy metal kedvelőinek. 16.00: Játék tízezer forintért. 17.05: A mi utcánk. A Hungária út. 17.30: Gordiusz. 18.30: Pop-regiszter. 19.05: Jut eszünkbe . . . 19.30: A Poptarisznya dalaiból. 20.20: Ha én lennék . . . A Gordiuszban elkezdett téma folytatása. 21.05: Nemes György: Nincs titok. 21.30: Kerekes János szerzeményeiből. 22.00: Kabarécsütörtök. 23.10: Sporthíradó.

BARTÓK RÁDIÓ

16.05: Hangverseny Schumann-műveiből. Kb.: 17.10: Szimfonikus miniatűrök. 17.30: Rádióhangversenyekről. 18.00: Bende Zsolt operáriákat énekel. 18.30: Az MR román nyelvű nemzetiségi műsora. 19.05: MIKRO-fon. Mikroelektronika-számítógépek-informatika. 19.35: Budapesti Tavaszi Fesztivál. Kapcsoljuk a Budapest Kongresszusi Központot. Közben: Kb.: 20.25: Művészjelöltek. Kb.: 21.25: A Jumbo Bigband felvételeiből. 21.50: Operaest. Kiri Te Kanava felvételeiből. 22.40: Barokk muzsika. 23.19: A 180-as csoport felvételeiből.

MAGYAR TELEVÍZIÓ

TV 1.

9.00: Képújság. 9.05: Tévétorna nyugdíjasoknak. 9.10: Nina. Olasz film. (ism.). 10.40: Mozgató. Torna mozgáskorlátozottaknak. 10.50: Képújság. 16.15: Képújság. 16.25: Foci angol módra . . . 16.45: Pannon Krónika. 16.55: Hírek szerbhorvát nyelven. 17.00: Hármas csatorna. 17.50: Kozmosz. Amerikai dokumentumfilmsorozat. 18.55: Reklám. 19.05: Esti mese. 19.15: Lottósorsolás. 19.20: Reklám. 19.30: Híradó. 20.00: Szomszédok. Teleregény. 20.30: Választási vitaműsor. 22.00: Képes nótók. Tina Turner videóklipjeiből. 22.30: Szelíd ember hegesztőpisztollyal. Julio Gonzalez. Angol film. 23.30: Híradó 3.

TV2.

17.00: Képújság. 17.15: Tv2. Benne: Reklám. – Riportok. – Időjárás. – Zene. 18.00: Telesport. 18.25: Gyerekeknek! Az elsüllyedt világok. Francia rajzfilmsorozat. (ism.). 18.55: Tv2. 18.57: DVSC–Iszkra Partizanske. Kupagyőztesek Európa Kupája. Női kézilabdamérkőzés. Kb.: 20.15: Tv2. 20.35: Fejezetek az első világháborúból. Amerikai dokumentumfilm-sorozat. 21.00: Híradó 2. 21.20: Tv2. Benne: Nézze meg az ember! 21.40: Napzárta. 22.25: Bombasztory. NSZK film. 23.25: Nézőpont. Beszélgetés a képzőművészetről. Kb.: 23.55: Tv2.

PÉNTEK

KOSSUTH RÁDIÓ

8.05: Hangszemle. 8.20: Sokszemközt az egészségről. 8.50: Külpolitikai figyelő. 9.00–11.00: Napközben. 11.05: Verbunkosok, katonadalok. 11.42: Védtelen teremtés. Novella. 12.50: Van új a Nap alatt. 13.00: Klasszikusok délidőben. 14.05: Az MR szolnoki és pécsi stúdiójának műsora. 14.05: Földművelés elektronikával. 14.20: Lézerálom megvalósulóban. 14.35: Bátyai gyermekmondókák. 14.51: Britten: Zenés délelőttök – szvit Rossini nyomán. 15.00: Magyar Irás. A Rádió irodalmi hetilapja. 15.50: Versek. 16.00: Tizenhat óra. 16.15: Hangoló. Zenei magazin gyerekeknek. 17.00: Orvosi tanácsok. 17.05: Visszafutások. 17.30: Díjnyertes zeneszerzők. 18.05: Láttuk, hallottuk, olvastuk –, az irodalomról. 18.20: Levelekre röviden. 18.30: Esti Magazin. 19.15: Sportvilág. 19.40: Hollós Máté feldolgozásaiból. 19.50: Gong. 20.00: Riportösszeállítás. 22.00: Hírvilág. 22.30: PAF-műsor. 23.30: Száz éve született Lauritz Melchior.

PETŐFI RÁDIÓ

7.35: Sportreggel. 8.05: Rivaldafényben: Hernádi Judit és Szakácsi Sándor. 9.05: Betűtenger – a sportról. 10.00: Kertbarátok műsora. 10.05: Idősebbek hullámhosszán. 11.05: Neveletlenek. 12.10: Nóták. 12.53: Édes anyanyelvünk. 13.05: Pophullám. 14.00: Péntektől – péntekig. 17.05: Kölyökrádió. 17.30: Ötödik sebesség. 18.30: Popregiszter. 19.05: Garázs. 19.35: Reggeli csúcs – esti lista. Kívánságműsor. 21.05: Tip-top parádé. 21.30: Cigányfélóra. 22.00: Népdalkörök pódiuma. 22.30: Poprock műhely. 23.10: Sporthíradó.

BARTÓK RÁDIÓ

17.50: Zenekari muzsika. 18.30: Hiányjel. Ami a nyolcadikos történelemkönyvekből kimaradt . . . 19.05: A szovjet hegedűiskola. 19.35: Budapesti Tavaszi Fesztivál. Közben: kb.: 20.25: Zsebrádiószínház: Tiszta üzlet. 22.19: A Stuttgarti Rádió szimfonikus zenekarának hangversenye.

MAGYAR TELEVÍZIÓ

TV 1.

9.00: Képújság. 9.05: Tévétorna. 9.10: Főszerepben: a színész. Roy Scheider. Amerikai film. (ism.). 9.40: Ave Maria. Amerikai dokumentumfilm. (ism.). 10.05: Felelet. Tévéfilm. (ism.). 11.20: Képújság. 16.45: Képújság. 16.55: Szép magyar tánc. 17.00–19.00: Péntek délután. Évgyűrűk. Nyugdíjasok műsora. Kb.: 17.30: Téka. Közhasznú információk. Kb.: 17.40: Riportfilm. 17.55: Reklám. Kb.: 18.00: Ablak. Közéleti szolgáltató műsor. 19.05: Reklám. 19.10: Esti mese. 19.20: Reklám. 19.30: Híradó. 20.00: Reklám. 20.05: Választási vitaműsor. Kb.: 22.05: Reklám. 22.10: Budapesti Tavaszi Fesztivál. A Magyar Tele-Jazz-Pódium: A Szakcsi trió. 22.40: Híradó 3.

TV2.

17.00: Képújság. 17.15: Tv2. Benne: Reklám. – Riportok. – Időjárás. – Zene. 17.45: Kérdezz! Felelek. Egri János műsora. 18.00: Telesport. 18.25: Gyerekeknek! Tom és Jerry. 18.47: Tv2. 19.00: Michel. Francia film. (Feliratos!) 19.21: Tv2. 19.30: Budapesti Tavaszi Fesztivál. 1990. „A trombita dicsérete." Maurice André és a Liszt Ferenc Kamarazenekar koncertje. Kb.: 21.10: Híradó 2. 21.30: Tv2. 21.40: Videóvilág. New York City. 1. rész. (ism.). 22.20: Tv2. Napzárta. 23.05: Dobogó szívvel. Olasz film. Kb.: 00.45: Tv2.

SZOMBAT

KOSSUTH RÁDIÓ

8.10: Hangszemle. 8.30: Családi tükör. 9.05: Színes népi muzsika. 10.05: Ismét – a javából! 12.30: Fel nem fedezett feltalálók. 13.00: Klasszikusok délidőben. 13.49: Énekeljük együtt! 14.20: Mindennapi irodalmunk. 14.50: Tenoráriák. 15.00: A világ fira gyöngyszemei. 15.10: Új Zenei Újság. 16.00: 168 óra. 17.30: Híd – magyar–román kulturális körkép. 18.45: Szemle. Tallózás hetilapokban és folyóiratokban. 19.10: Rólunk van szó! 19.15: Az okirathamisító. Rádiójáték. 20.22: Az Állami Népi Együttes felvételeiből. 21.00: Szvjatoszlav Richter 75 éves. 21.45: Hajszálgyökerek. 22.00: Hírvilág. 22.20: Sporthíradó. 22.33: Európa hangversenytermeiből.

PETŐFI RÁDIÓ

8.05: Újra éled a Hangya? 8.30: Népszerű muzsika. 9.05: Zenés irodalmi magazinműsor. 10.00: Szombat délelőtt. 12.10: Jó ebédhez szól a nóta. 13.05: Daráló. 13.35: Hangok és visszhangok. 14.00: Magunkat ajánljuk – változatok a szórakozásra. Sublot. 14.45: Magyarán szólva. 15.05: Németh Lehel-porté. 15.55: Körkapcsolás bajnoki labdarúgó-mérkőzésekről. 17.05: Újdonságainkból. 17.30: 4x4 – játék. 18.30: Slágerlista. 19.05: Közvetítés az FTC–DVSC és a Rába ETO–Bp. Honvéd bajnoki labdarúgó-mérkőzésről. 19.20: Hi-fi-varieté. 20.20: Country-világ. 21.05: Radioton-korongokról. 21.08: Bástyasétány 77. Háromfelvonásos operett. 23.15: Éjszakai klub (élő).

BARTÓK RÁDIÓ

19.35: Budapesti tavaszi fesztivál (élő). Közben kb. 20.20: Néprajzkutató nyugdíjban. kb. 21.40: Schubert: D-moll vonósnégyes. kb. 22.20: Klasszikus kórusmuzsika. 22.35: Nyugat-keleti átjáró. 23.24: A magyarországi cigányok népzenéje.

MAGYAR TELEVÍZIÓ

TV 1.

9.00: Képújság. 9.05: Tévétorna gyerekeknek. 9.10: A Magyar Rádió gyermekkórusának hangversenye a Budapesti Tavaszi Fesztiválon. Közvetítés a pesti Vigadó nagytermében, felvételről. 10.10: Tövismadarak. Amerikai tévéfilmsorozat. 2. rész – ism. 10.55: „. . . a szív rejtett kincse . . ." II/1. rész. Képzőművészeti kisfilm – ism. 11.30: A pécsi körzeti stúdió szerbhorvát nyelvű nemzetiségi magazinja. 12.00: Képújság. 14.40: Képújság. 14.50: Reklám. 14.55: MTK-VM–Újpesti Dózsa bajnoki labdarúgó-mérkőzés. Közvetítés a Hungária úti pályáról. 16.45: Ház-tartás. 16.55: Van benne valami. Barkochbajáték. 17.40: Reklám. 17.45: Tájkép. Környezetvédelmi magazin. 18.30: Szomszédok. Teleregény – ism. 19.05: Reklám. 19.10: Esti mese. 19.20: Reklám. 19.30: Híradó. 20.00: Reklám. 20.05: Vers mindenkinek. 20.10: Néhány perc Kabos Gyulával. 5.: Kabos énekel. 20.25: Halálos cselszövés. Amerikai bűnügyi tévéfilm. 21.55: Reklám. 22.00: A Roxínpadon: EDDA Művek. 22.50: Vera Chytilová-sorozat. Prága: Európa nyugtalan szíve. Csehszlovák film – ism. 23.50: Híradó 3.

TV2.

14.00: Képújság. 14.15: Tv2. Benne: Riportok – Időjárás – Zene. 15.00: Barenboim Beethovenről. Angol filmsorozat. Két évszázad múltán. 15.24: Tv2. 15.40: Kölyökidő. Tízen innen, tízen túl . . . 16.05: Tv2. 16.20: Autómánia. Angol rövidfilmsorozat. 1. rész. 16.45: Tv2. 17.00: Nyelvlecke. Angolul tanulók és angolul tudóknak. 18.00: Telesport. 18.25: Csip-csup csodák. Holland rajzfilmsorozat. 19.00: Linda. 7. rész. 19.52: Tv2. 20.20: Rockstúdió. 21.00: Híradó 2. 21.20: Tv2. 21.30: Tv2. 22.00: Napzárta. 22.45: Pogányodú. NSZK–osztrák filmdráma. (Feliratos!) kb. 0.25: Tv2.

VASÁRNAP

KOSSUTH RÁDIÓ

6.00: Vasárnapi Újság. 8.30: Világóra. Külpolitikai újságírók heti magazinja. 9.00: A hűség – a lélek hűsége. Dokumentumműsor Andrássy Katinkáról. 10.05: Énekszóval, muzsikával. 10.44: Az élő népdal. 10.54: Édes anyanyelvünk. 11.00: Gondolat-jel. 12.20: Harminc perc alatt a Föld körül – nemzetközi magazin. 12.50: Magyar Vetélkedők Pártja. Jegyzet. 13.00: Radioton-korongokról. 13.20: Mit üzen a rádió? 14.10: Művészlemezek. 15.00: Tornyot raktam. Az 1989. évi országos szövetkezeti szavalóverseny gálaműsora. 16.05: Új lemezeinkből. 16.57: Radioton-korongokról. 17.00: PAF-műsor. 17.30: Komolyzenei lemezlovas. 18.40: Radioton-korongokról. 18.45: Remekírók hangszalagon. 19.49: Daróci Bárdos Tamás: Táncoló dallamok. 20.00: Hangportrék – rádiós emlékek fényében. 21.00: Választási záróműsor. 22.00: Hírvilág.

PETŐFI RÁDIÓ

7.05: A református egyház félórája. 7.35: Vasárnapi orgonamuzsika. 8.05: Diótörő. – Rádiójáték. 9.05: Örökzöld dallamok. 10.00: Boldog születésnapot. Az ünnepelt: Horváth Tivadar. 11.10: Vasárnapi koktél. 12.03: Jó ebédhez szól a nóta. 13.05: Mikrofon-próba. Érdekességek a jövő hét műsorából. 14.00: Halló! Sebastian? Rádiójáték. 15.05: Táskarádió. 16.00: Poptarisznya. 21.05: Nemes György: Nincs titok. 2. rész. 21.35: Társalgó. Ötvenöt perc irodalomkedvelőknek. 22.30: Görög könnyűzene. 23.15: Dzsessz a 80-as években. 24.00: Országok, tájak népzenéje.

BARTÓK RÁDIÓ

16.05: Az okirathamisító. 17.12: Operettparádé. 18.00: Schubert: A-moll vonósnégyes. 18.30: Az MR szerbhorvát nyelvű nemzetiségi műsora Pécsről. 19.35: Kapcsoljuk a Budapesti Kongresszusi Központot. Közben kb. 20.15: Versek. 22.14: Kocsár Miklós műveiből. 23.00: Diszkotéka. Lemezbarátok órája.

MAGYAR TELEVÍZIÓ

TV 1.

8.50: Családi torna. 8.55: Kéménymesék. Óvodások filmműsora. Benne: Lolka–Bolka Nevadában. Lengyel rajzfilm. Ferkó és a pelikán. Csehszlovák rajzfilm. 9.15: Az elsüllyedt világok. Francia rajzfilmsorozat. 12. rész. 9.45: Veszélyben a kakaduk. Ausztrál ismeretterjesztő kisfilm. 10.30: „. . . a szív rejtett kincse . . ." Képzőművészeti kisfilm.



Linda. A régi barát. (Szombat 19 óra)

10.55: Reklám. 11.00: Kapcsoljuk az Expo 25-ös pavilont! Zenebutik. 12.00: Képújság. 14.45: Képújság. 14.55: Családi vasárnap. Állatbarátok. 16.05: RTV Közönségszolgálat. 16.10: Telis-tele video '90. 16.20: Foci angol módra . . . VIII. rész. 16.40: Betűreklám. 16.45: Szegény Dzsoni és Árnika. Magyar film. 18.00: A hét műtárgya. 18.05: Reklám. 18.15: Delta. Tudományos híradó. 18.45: Reklám. 18.50: Esti mese. 19.00: A HÉT. 19.50: Híradó. 20.00: Választás '90. A szavazókörök bezárásától a nem hivatalos végeredményig. A Magyar Televízió körkapcsolásos, élő műsora az országgyűlési választások eredményeiről – vasárnap estétől hétfő estig.

TV2.

9.00–12.00: TÉVÉMAGISZTER. A művelődési főszerkesztőség műsora. 14.00: Képújság. 14.15: Tv2. Benne: 14.25: Francia nyelvlecke középhaladóknak. 3. rész – Riportok – Időjárás – Zene – Röntgen. Szociális és egészségügyi híradó. 15.00: Szimfónia. Francia tévéfilmsorozat. 11. rész – ism. 15.52: Tv2. Benne: Álljunk meg egy szóra! Nyelvművelő műsor. 17.12: Tv2. Benne: Wurlitzer. – Tour de dance. A film a Törekvés táncegyüttest kíséri el Franciaország északi részére, egy nemzetközi folkfesztiválra. – Reklám. 18.25: Benedek Elek meséi. Magyar mese. Csintalan majmocskák. Vigyázat, majmok. Szovjet rajzfilm. 18.50: Tv2. 19.00: Akik csizmában halnak meg. Olasz westernfilm. 20.27: Tv2. 20.40: Videovilág. New York City. 2. rész. 21.14: Tv2. Benne: Hangversenyek a veszprémi Petőfi színházban. Régi zene. 22.05: Fiatal lány szigete. Francia tévéfilm. 24.00: Negatív kép. Kanadai bűnügyi tévéfilm. kb. 1.36: Tv2.

A Pécsi Közúti Építő Vállalat pályázatot hirdet

pénzügyi és számviteli osztályvezetői munkakör betöltésére

A kinevezés időtartama 5 év,
alkalmasság esetén meghosszabbítható.

A munkakör 1990. május 1-jétől tölthető be.

Bérezés megegyezés szerint.

Pályázati feltételek:

- szakirányú felsőfokú végzettség,
- legalább 10 éves szakmai gyakorlat,
- legfeljebb 50 éves életkor.

A pályázat tartalmazza a pályázó részletes önéletrajzát, szakmai tevékenységét, valamint a képzettségét igazoló oklevél másolatát.

A pályázatokat a hirdetés megjelenésétől számított két héten belül kell benyújtani a vállalat személyzeti vezetőjének.

Levélcím: 7601 Pécs, Pf.: 128.

A pályázókat az eredményről a bírálóbizottság döntését követően értesítjük.

Külföldi–magyar vegyesvállalat ügyvezető igazgatói munkakörbe munkatársat keres.

FELTÉTELEK:

- felsőfokú külkereskedelmi végzettség (főiskola vagy közgazd. egy. külker. szak),
- felsőfokú angol nyelvvizsga.

BÉREZÉS MEGEGYEZÉS SZERINT.

JELENTKEZÉSEKET VÁRJUK

A 10-336 TELEFONSZÁMON.

MECSEK FÜSZÉRT

VÁLLALATUNK KÖZPONTJÁBA, A SZERVEZÉSI OSZTÁLYRA

PROGRAMOZÓI ÉS OPERÁTORI MUNKAKÖR BETÖLTÉSÉRE

munkatársat keresünk

DUTAFLEX ISMERETTEL RENDELKEZŐK ELŐNYBEN.

Jelentkezni lehet: 10-437-es telefonon

Spárer Csabáné osztályvezetőnél.

VEGYES

Szobafestést, mázolást, tapétázást vállalok. Telefonügyelet: 34-453.

Tetőfedés, tetőjavítás, kéményjavítás gázfűtéshez, kéményfejek javítása garanciával. Telefon: 12-544.

1-10 t
TEHERTAXI MOBIL
32-392
Fix • Billencs • Konténeres
Darus • Avia billencs

Komplex szolgáltatás! Rovarirtás, takarítás, szőnyeg- és kárpittisztítás megrendelhető a 20-188-as telefonon.

VIZUMI EURÓPA,
Pécs, Teréz u. 5.
Telefon
9–12 óráig:
22-845.

Rövid határidő! 20% árkedvezmény! Bútor és autó kárpitozása! Ponyvavarrás! Közület és lakosság részére! Érd.: 31-048, 33-621.

Szupi ÜLÉSHUZAT (GK. SZŐNYEG) PÉCS, Engel János u. 1/2.

Fregoli fából, műanyagból, szögbelövés, panelfúrás, előszobafal, cipőtartó méretre és több színben megrendelhető a 111-166-os telefonon, Várhelyi.

ÁRUSZÁLLÍTÁS, KÖLTÖZTETÉS.
Telefon: 26-550.

Mindennemű takarítást, ablaktisztítást vállalatok részére is vállalok. Telefon: 41-480.

KONTÉNER
RENDELÉS ESTE 26-347
NAPPAL: 32-392

Építkezők, figyelem! Homok, kavics, föld, építőanyag szállítását kedvezményes áron vállalom. Tel.: 25-201.

NE EMELJEN, RENDELJEN AUTÓDARUT! EXPRESSZ TEHERTAXI: 26-555.

Gondoljon a nyárra! Nyugodt az álma, redőnye, reluxója a garanciája. Harmonikaajtók, fa zsalugáterek a „GARANCIA" Kft.-től. Minőségi munka, rövid határidő, részletfizetési kedvezmény, nyerési lehetőség. Havonkénti sorsolásunkon visszanyerheti termékeárát. Megrendelésfelvétel: Egri Ferencné, Hosszúhetény, Kossuth L. u. 22. 7694. Telefon: 72-90-849.

Áruszállítás, költöztetés engedménnyel. 35-296, nappal: 33-848, 18 után.

SOPRONI HOMOK FÖLD, TRÁGYA szállítása
MEGRENDELHETŐ 26-555

Redőny-, reluxa-, harmonikaajtó-, zsalugáter-, ámyikakészítés, -javítás, közületeknek is. Telefon: 14-646. Imre.

TELEVÍZIÓJAVÍTÁS:
Szilágyi Péter.
30-046.

Parkettázást, csiszolást-lakkozást, lambériázást, szőnyeg és műanyag padlózást rövid határidővel vállalok. Telefon: 26-854.

POCLAIN FÖLDMUNKA.
16-851.

Mindennemű takarítást vállalok, magánszemélynek és közületnek. Siha Judit. Tel.-ügy.: 41-286.

MULTIKÁRT RENDELJEN AZ EXPRESSZ TEHERTAXINÁL.
Telefon: 26-555.

„LUCIFER" Társkereső Szolgálat házastársat, élettársat és szabadidőpartnert közvetít maximális diszkrécióval. Válaszborítékkal kérje tájékoztatónkat. 7632 Pécs 16., Pf., 16.

Automata mosógépek, háztartási gépek, villanybojlerek javítását, általános villanyszerelést vállalunk. FEMICO Iparosház, 27-323. 7–16 óráig.

33-316
BÁSTYA
FIX, BILLENCS, DARUS, GÉPI FÖLDMUNKA

Kisiparos vállal bádogosmunkát, állványozást, anyaggal együtt és állványanyagot bérbe ad. Telefon: 18-427.

Autószerelés! Műszaki felkészítés, vizsgáztatás egy hét alatt! Futómű állítás soron kívül. Telefon: 32-006. Pécs, Fő u. 27.

FÖLDMUNKA-BETONOZÁS
gépi- és kézierővel.
Tel: 41-480

Kőműves kisiparos felújítást-tatarozást és új épületekre munkát vállal. Érdeklődni: Pécs, Ilku Pál u. 57., III. em. 9.

Vasbetonszerelést vállalok. Németh Gábor, Pécs, Petőfi u. 31.

Kőművesmunkát vállalunk kedvező áron, azonnal is. „Rövid határidő" jeligére a Hunyadi úti hirdetőbe.

Szakközgazdász jogtanácsos férfi második munkaviszonyt keres, saját gépkocsival, bármikor, lelőtlenül. „Gyakorlott, 36 éves" jeligére a Hunyadi úti hirdetőbe.

Kárpitozott ágyadarabos BÚTOROK készítését vállalom.
VAJTA KÁRPITOS
Pécs, Déryné u. 11.

Főkönyvelő, gyakorlattal kft.-k könyvelését vállalom másodállásban, mellékfoglalkozásban vagy egyéb jogviszonyban. Ajánlatot a Hunyadi úti hirdetőbe „Mérlegképes" jeligére kérek.

„EXPRESSZ" lakó-, gazdasági üdülőépület, tetőtér-beépítések tervezése, műszaki vezetés. Telefon: 23-183.

CB-31cs. AM 1–10 tonnáig
EXPRESSZ
26-555

Fregoli, panelfúrás, szögbelövés. Megrendelésre: lakberendezési tárgyak felszerelése. Telefon: 28-094. Roczkó.

Korona Tehertaxi
10-351

Matematika-, fizika-, villamosságtan-korrepetálás. Tel.: 13-168.

Középkorú asszony másodállást vállal hétköznap fél 6-tól. „Nyugati városrész előnyben" jeligére a Hunyadi úti hirdetőbe.

Super Teher fix, billencs darus 16-159

Kőművest keresek. „Tetőtér 247591" jeligére a Sallai utcai hirdetőbe.

Elajándékoznám 10 hónapos, ivartalanított cirmos cicámat. Szobában, szabadban egyaránt tartható. Telefon: 21-738, este.

KÖLTÖZTETÉS, BÚTOR-, ZONGORA-, PÁNCÉLSZEKRÉNY-SZÁLLÍTÁS.
Telefon: 22-857.

Egyedülálló nő eltartás) szerződést kötne idős nénivel vagy bácsival. „Rózsa 6794" jeligére a Hunyadi úti hirdetőbe.

Vállalkozók, figyelem!

AMERIKAI HUMUSZGILISZTA TOVÁBBTENYÉSZTÉSRE ELADÓ.

Az időjárástól függetlenül, biztonsággal szállítjuk.

A humusz visszavásárlására termékértékesítési szerződést kötünk.

A tenyésztési technológiát biztosítjuk, OTP igénybe vehető, azonnali ügyintézés.

A tevékenység 500 000 Ft-ig adómentes.

Bővebb felvilágosítás:
General Coop Kisszövetkezet,
Pécs, Munkácsy M. u. 20.
Telefon: 18-960.

Vállalkozók, figyelem!

Drávaszabolcs Községi Közös Tanács
VERSENYTÁRGYALÁST HIRDET
32,6 ha erdő (fűz, nyárfa)
fakitermelésre és vételre.

Versenytárgyalás a tanács hivatali helyiségében 1990. március 30-án, de. 9 órakor lesz.

Bővebb felvilágosítást Balogh Antal tanácselnöknél lehet kérni.

BCM Rt.

A BCM RT.
ÁRON ALULI ÉRTÉKESÍTÉSRE MEGHIRDETI AZ ALÁBBI ÁLLÓESZKÖZÖKET:

1 db K 162 autódaru

1 db ADK–2 autódaru

1 db HR–2 homlokrakodó

A fenti gépek kisebb javítással üzembe helyezhetők.

Érdeklődni:
Daróczi Lajos gépjármű üzemvezető.
Tel.: 73/11-122

1 db Philips gyártmányú PW 1270 tip. röntgen spectrométer

Érdeklődni:
Pothorszki Vince laborvezető.
Tel.: 73/11-122

KÜLFÖLDI–MAGYAR VEGYESVÁLLALAT
ANGOL VAGY NÉMET
FELSŐFOKÚ NYELVVIZSGÁVAL RENDELKEZŐ

munkatársakat keres

BÉREZÉS MEGEGYEZÉS SZERINT.

JELENTKEZÉSEKET VÁRJUK

A 15-206 TELEFONSZÁMON.

ELISZ

Az ÉLISZ felajánlja

szabad kapacitását az alábbi munkák elvégzésére

ASZTALOS
- nyílászárók gyártása, szerelése,
- ablakcsere,
- falburkolat, beépített szekrény stb. készítése,

ÁCS-TETŐFEDŐ
- tetőszerkezet-készítés, átalakítás, tetőfedés,

MELEGBURKOLATOK készítése,

FESTÉS, mázolás, tapétázás, panelhézag-szigetelés stb.,

CSŐSZERELŐ
- víz, csatorna,
- gáz-, fűtésszerelés.

LAKÁSSZERVIZ Gyorsszolgálat (T.: 11-751).

Érdeklődni: Épület- és Lakáskarbantartó Ipari Szövetkezet, Pécs, Felszabadulás u. 16.
TELEFON: 13-053.

RENDKÍVÜLI JUTTATÁSOK A MECSEKI SZÉNBÁNYÁKNÁL!

Bányamunka vállalása esetén (18–40 éves korig):
- 4000 SZÉNFALON TÖLTÖTT MŰSZAK UTÁN, ha más pályát választ, BÁNYÁSZKERESETE 63%-ÁT FIZETJÜK BÉRKIEGÉSZÍTÉSKÉNT.
- KEDVEZMÉNYES OTP-LAKÁSJUTTATÁS.
- CSALÁDOSOKNAK ALBÉRLETI HOZZÁJÁRULÁST, férfiaknak munkásszállót biztosítunk.
- Három évre szóló MUNKAVÁLLALÁSI JUTTATÁS!
  Vájároknak, segédvájároknak: 110 000,– Ft,
  más föld alattiaknak: 60 000,– Ft.
- 22 ÉVEN ALULI FIATALOKNAK SPECIÁLIS KEDVEZMÉNY!
- Bányászati bruttó keresetek, pótműszakkal:
  CSAPATCSILLÉS (betan. munka) 14 000–18 000,– Ft,
  VÁJÁR (szakmunka) 17 000–26 000,– Ft.

FELTÉTEL: 10–12 hónapos munkaviszony-előzmény, orvosi alkalmasság.

CÍMÜNK:
Mecseki Szénbányák, munkaerő-gazdálkodás,
7629 Pécs, Komját Aladár út 5.
Telefon: 72/24-863.

GYORSAN, OLCSÓBBAN, RÉSZLETFIZETÉSSEL JUT JOGOSÍTVÁNYHOZ, HA NÁLUNK JELENTKEZIK.

H. G. M. Autósiskola tanfolyamai:

„Sm": segédmotoros (3 hetes)
„A": motorkerékpáros (3 hetes)
„B": személygépkocsi (4 hetes)
„C": tehergépkocsi (116 óra)
„D": autóbusz
„E": nehézgépkocsi

PÉCS: Sm, A, B, C, D, E kategóriára.
Pécs, Alkotmány u. 71. 10–12 14–18
Pécs, Kertváros út 2. (csak „B") 8–16

KOMLÓ: B-kategóriára
Hungária Biztosító 8–16

MOHÁCS: Sm, A, B, C, D, E kategóriára
Széchenyi Téri Ált. Iskola 8–16
Kisfaludy Károly Gimnázium 8–16

HARKÁNY: Sm, A, B, C, E-kategóriára
művelődési ház H. G. M. 8–16

SIKLÓS: Sm, A, B-kategóriára
Játékbolt 8–16
Városi Bíróság 8–16

VILLÁNY: Sm, A, B-kategóriára
Nagyközségi Tanács 8–16

BEREMEND: Sm. A. B-kategóriára
művelődési ház 8–16

VAJSZLÓ: Sm, A, B-kategóriára
általános iskola 8–16

INGATLAN

Pellérdi szőlőhegyen 300 n-öl kert, gyümölcsös, pincével és téglaépülettel eladó 270 ezerért vagy egy kisebb tanácsi lakásra cserélhető, lehet házmesteri is. Villany van. Érdeklődni: Pécs, Laki István 22. II/7., Antalék.

Szkókótető-dűlőben 220 n-öl telek faházzal, pincével eladó. Irányár: 600 ezer Ft. Telefon: 21-584, 25-908.

Eladó 220 n-öl szőlő présházzal a gyűdi elágazásnál. Érdeklődni: Harkány, Ady E. u. 78. Telefon: 80-712.

Tanya eladó, falutól 1 km-re 120 m² gazdasági épülettel, ipari árammal. Érdeklődni: Farkas János Somogyhatvan, Zalai sor 64.

Pécstől 25 km-re 1 és félszobás, fürdőszobás családi ház sürgősen eladó. „Olcsó 247518" jeligére, a Hunyadi úti hirdetőbe.

Kozármislenyben 1500 n-öl szántó sürgősen eladó. Érdeklődni: Kozármisleny, Pécsi út 14., 16 óra után.

Magyarhertelendi hétvégi ház eladó. Érdeklődni az esti órákban: Pécs, 30-803 telefonon lehet.

350 000 kp-ért 1,5 szobás házrészt vennék, esetleg OTP-átvállalással. Telefon: 21-327.

A belváros legszebb helyén eladó 3 szoba összkomfortos (100 m²) családi ház. Azonnal beköltözhetően. Az udvarban mellékhelyiség és pince van. Érdeklődni: a 34-241 telefonon, 19 óra után.

Eladó 3 szobás családi ház gazdasági épületekkel. Bicsérd, Rózsa F. u. 91. Érdeklődni: Ságvári E. u. 33.

Eladó Szemelyben családi ház telekkel. Pécs, Kapács u. 29.

Pogányban, központi fűtéses új családi ház tetőtérbeépítési lehetőséggel eladó. Érdeklődni lehet: Pogány, Hunyadi u. 7. vagy Pécs, Dimitrov u. 33. Hétköznap 16 óra után, hétvégén egész nap.

Dunaszekcső mellett 2100 n-öl zártkerti terület (ebből 600 n-öl magasművelésű szőlő) tanyával eladó. Érdeklődni: Nagy János 6512 Szeremle, Kossuth L. u. 12.

Kölkeden 3 szobás ház gazdasági épületekkel, nagy telekkel eladó. Érdeklődni: Kölked, Rákóczi u. 11.

Mohács, Eötvös u. 21. számú, 3 szoba összkomfortos 200 m² lakóterületű családi ház eladó, 150 n-öl kerttel. Irányár: 1,7 millió Ft. Érd.: naponta 17 órától a fenti címen.

Hímesháza központjában családi ház reális áron eladó. Cím: Kossuth u. 80.

ALBÉRLETKÖZVETÍTÉS INGATLANKÖZVETÍTÉS
SZERZŐDÉSEK ELKÉSZÍTÉSE
Pécs, Teréz u. 5.
9—12 óráig: 22-845.

Eladó Zánkától 7 km Balatoncsicsó-Bád dűlőben 262 m² telek, gyümölcsös, átépített présház tetőtér beépítve, hétvégi háznak jól megfelel. Érdeklődni: Bp. 186-5944 t., este 17 óra után.

Pécsen 110 m² családi ház garázzsal, 400 n-öl telekkel, megosztva is eladó. Eladással megbízott telefonja: 20-043.

3 szobás, telefonos, garázsos házat vennék a Mecsek-oldalban. „Sürgős 2 millió" jeligére, a Hunyadi úti hirdetőbe.

Elcserélném 2 szobás, komfortos családi házamat 300 n-öl új lugasrendszerű szőlő és kert felszereléssel együtt, pécsi 2 szoba vagy nagy 1,5-es tanácsi, összkomfortos lakásért, I. emeletig, ha lift van, lehet magasabb. Megegyezünk. Érdeklődni: Cserdi szőlő 20. vagy 17-934.

Baksán, Zrínyi u. 22. számú 2 szobás családi ház, nagy területtel eladó. Érdeklődni: Harkány, Ady Endre u. 18., Horváth.

Ingatlanközvetítés!
Társkeresés.
KAPOCS.
Csak eredmény esetén kell fizetni!
Pécs, Jászai u. 2.

Eladó 300 n-öl földterület Vasas Kerékhegyen. Érdeklődni: Vasas II., Kút u. 19.

Hegyszentmárton, Kolozsvári út 45. sz. ház eladó. Érdeklődni: Kolozsvári út 26.

Pécstől 5 km-re Romonyán, 420 n-öl zártkert eladó. Falutól, busztól 5 perc. Villanylehetőség van. Érdeklődni: 25-952 telefonon.

Pécsen, panorámás környezetben, az Abaligeti úton építési telek eladó, vagy budapesti ingatlanra, esetleg üzletre cserélhető. Telefon: 66/28-385.

Gazdálkodásra, ipari tevékenységre alkalmas 2 szobás, összkomfortos házrész udvari szoba-konyhás kisházzal Pécs belterületén eladó, azonnal beköltözhetően. Érdeklődni: levélben! Tóth Zoltán Keszthely, Pipacs u. 43.

Orfű-Bánoson nyaraló eladó. Telefon: 72/78-013, vagy hétvégén: Bános, Hámán K. 9.

3 szobás, szuterénos családi ház eladó. Tetőtér beépíthető. Érdeklődni: Szalánta, Hunyadi u. 185., egész nap.

Eladó Szabadszentkirály, Virág u. 7. sz. ház, 800 n-öl területtel.

A Dombay-tónál hétvégi ház eladó. Érdeklődni: Pécs, Bánki D. u. 23. III/29.

Aranyosgadányi szőlőhegyen 600 n-öl szőlő + szántó, présház, pince, szoba + felszerelés sürgősen eladó. Érdeklődni: Pécs, Bogár 27. Bodai Józsefné. Tel.: 30-636, esti órákban.

Szentlőrincen, összkomfortos családi ház eladó. Temető 9., Gödöny.

Pécshez 6 km-re, Romonya-Felsőhegyen 200 n-öl szőlő, pince, présház + 200 n-öl gyümölcsös eladó. Érdeklődni lehet: mindennap, du. 3-tól a romonyai kocsmárosnál.

Pécshez közeli családi házamat elcserélném harkányi nyaralóért. „Tavasz 6517" jeligére, a Hunyadi úti hirdetőbe.

300 n-öl telek eladó Pécsújhegy, Kakukk u. 39. Érdeklődni: egész nap.

Kozármisleny-Csikósvölgyben 400 n-öl kert eladó. Tel.: 76-828, este.

Pécsen, a Rákóczi úton épülő kereskedőházban földszinti, 33 m²-es üzletem sürgősen eladó (1.000.009 Ft). Érd.: 06-66/28-385 telefonon.

30-as végállomásától 700 m-re Közép-Makárban 365 n-öl panorámás üdülőtelek eladó. Családi ház építhető. 72/33-175.

Orfűn, üdülőövezetben 30 m², tető alatt álló hétvégi ház + építőanyaggal, 250 n-öl panorámás területtel eladó. Érdeklődni: 17 óra után, 72/32-090 telefon.

Hegyszentmártoni szőlőhegyen 300 n-öl telek eladó, út, villany van. Minden megoldás érdekel, sz.gépkocsi vagy Zsuk is. Érdeklődni: Pellérd, József A. u. 2. Telefon: 73-324.

Eladó Komló, Somogyi 4. sz., összkomfortos, kiskertes családi ház vagy nagyobb Komló környéki falusi házra cserélhető. Cseréhez ha szükséges pécsi 1,5 szobás összkomfortos tanácsi lakást adok.

Építési telek eladó. Érdeklődni: Muskátli u. 7.

Eladó Középgyükési 200 n-öl telek kis faházzal, 80 ezerért. Villany van. Érdeklődni: 17 óra után a 16-268 telefonszámon.

Balatontól 10 km-re Holládi hegyen 1400 n-öl szőlő, szántó, pince, 250 ezerért, ugyanott 1100 n-öl szántó 100.000 Ft eladó. Érdeklődni: Bekk Jenőné Főnyed, Rákóczi u. 2.

Új családi ház eladó. Ócsárd, Kossuth L. út 14.

Nagypeterdi szőlőhegyen 793 n-öles terület, melyből 100 n-öl szőlő, a többi szántó és gyümölcsös, présházzal, pinceével, teljes felszereléssel eladó. Érdeklődni egész nap: Pécs, Felszabadulás u. 38/G. Tel.: 14-144/177 mellék, Rózsavölgyi.

Dunaparti 1 szobás, komfortos, teraszos nyaraló, téglaépület a Csele-pátak közelében sürgősen eladó. Telefon: 22-641 vagy 26-564, az esti órákban.

Mázaszászvár, Kossuth L. u. 18. alatt (Baranya m.) 4 szoba konyhás, fürdőszobás családi ház melléképületekkel, nagy kerttel eladó. Érdeklődni: a helyszínen, Hermesz Lajosnál.

Hidason közművesített építési telek és hordozható garázs áron alul eladó. Érdeklődni: Szalai János Hidas, vasútállomás, vagy az 51-853-as telefonon.

LAKÁS

2,5 szobás OTP-öröklakás + garázs eladó, vagy családi házra cserélhető. Szentlőrinc, Pécsi u. 12/A., Katona.

Eladó rózsadombi, 54 m²-es OTP-öröklakás. Pécs, Illyés Gyula u. 42. fsz. 1., Kovács.

Keszthelyen 73 m²-es, 3 szobás, étkezőkonyhás, 2 erkélyes lakás eladó. Keszthely, Balogh F. u. 1/B., Aradvári. Telefon: 12-600.

2,5 szobás panellakás eladó. Érdeklődni: 19 óra után, Siklós, Iskola u. 18/B., Hullmann.

2 szobás szövetkezeti lakás eladó. Balogh Dezső Pécs-Kertváros, Siklósi u. 6. III/11.

Cserélnék 2 db OTP-garzonlakást csendes helyen lévő kisebb családi házra, vagy az egyiket 1,5—2 szobás tanácsira. „Peti" jeligére, a Hunyadi úti hirdetőbe.

52 m²-es összkomfortos OTP-öröklakás szeptemberi költözéssel, fizetési könnyítéssel eladó. Ugyanitt gyódi 400 n-öl szőlő is. Enyezd u. 28. fsz. 3.

Eladó Siklós, Köztársaság tér 1/B. sz. alatti telefonos öröklakás OTP-vel vagy anélkül. Érdeklődni a helyszínen, vagy a 73/11-860-as telefonon. Soponyainé.

Sürgősen eladó vagy elcserélhető egy 1,5 szobás OTP-öröklakás OTP-átvállalással. Minden megoldás érdekel. Pécs, Ilku P. u. 55. IX/27.

2 szobás lakás eladó Kertvárosban. Érdeklődni: 18 óra után, Matusán B. 7. III/11.

Siklóson eladó 52 m²-es, 2 szobás, telefonos földszinti lakás tehermentesen, 980.000-ért. Székely Gábor 7477 Patca, Fő u. 28.

Eladnám vagy kisebbre cserélném földszinti 3 szoba összkomfortos szövetkezeti lakásomat. „Tavaszi csere" jeligére, a Hunyadi úti hirdetőbe.

Eladó Ércbányász u. 12. IV/8., 3 szobás szövetkezeti lakás kp. + OTP, vagy kp. Horváth.

Sürgősen eladó minden elfogadható árért 2,5 szobás OTP-lakás, a Regina utcában. Tel.: 32-893.

3 szobás szövetkezeti lakás eladó. Pécs, Sarohint. u. 66. VII/21.

Eladó 52 m²-es OTP-öröklakás reális áron. Érdeklődni: 5 óra után Pécs, Szabó Ervin tér 7. VII/22., Barna.

1,5 szobás, 39 m²-es OTP-lakás a Rózsadombon kp-ért eladó. Érdeklődni: Pataki István u. 12. Gali, vagy „Sürgős 6644" jeligére, a Hunyadi úti hirdetőbe.

Kaposvári 1 szoba, összkomfortos tanácsi, gázfűtéses, 60 m²-es lakást cserélnék pécsire. 72/19-208.

Elcserélném 2,5 szobás, 59 m²-es, tehermentes OTP-lakásom pécsi, harkányi, mohácsi összkomfortos családi házra. Pécs, Ilku P. u. 25. III/10., Rittgasser.

Eladó Mecsek-nyugati 3 szobás, 63 m², tehermentes öröklakás. Misángyi Ferenc Pécs, Fejér Lipót u. 7. IV/13.

Mohács, Trukli J. u. 6. II/13. 2,5 szobás tehermentes öröklakás eladó.

Komlón, Bajcsy-Zs. utcában 2,5 szobás, magasföldszinti lakás 1 millió 150 ezer Ft-ért vagy kp. + OTP-átvállalással eladó, Érd.: du. 5—7 között. Tel.: 82-399.

GARÁZS

Matusán B. utcában garázs kiadó. „Nagyárpádi városrész 247608" jeligére, a Salai utcai hirdetőbe.

Melinda utcai garázssoron garázs kiadó. Építők útja 14/A., Békés. 18 óra után.

Garázs eladó a Kodály Z. utcánál. Nem fűtött! Csak árajánlatos levélre válaszolok. „Trombita" jeligére, a Hunyadi úti hirdetőbe.

BÉREL—KIAD

2 szobás lakás kiadó az Ilku Pál utcában. Telefon: 24-840, 8—17 óráig.

Üresen kiadó Szliven Áruház környékén 2 szoba összkomfortos földszinti lakás. Érdeklődni: Pécs, Egri Gyula u. 28. III/10.

Hosszúhetény, Vasutastelepen 200 n-öl szőlő és gyümölcsös művelésre kiadó. Víz, villany van. É.: Takácséknál. „3 perc az aknai megállótól" jeligére, a Hunyadi úti hirdetőbe.

ADÁS—VÉTEL

Háromlapos gáztűzhely jó állapotban eladó. Érdeklődni az esti órákban lehet: Pécs, Asztalos János u. 13/B.

Ipari varrógépet vásárolnék. Cím: Pécs, Mályva u. 6., Antal Dezső.

4,5 kg nyugati gyermekfotel eladó. Telefon: 27-698.

Új fagerenda eladó. Trabant Combit vennék, 2 évesig. Tel.: 72/18-828.

Tél végi kiárusítás árkedvezménnyel. Redőny, reluxa, napernyő, harmonikaajtó. Tel.: 72/29-662.

Lugaspaprika, szezám, óriáspaprikák, paradicsomok, dinnyék, uborkák magvai 25 db 50 Ft-ért eladók. 9791 Torony, Pf.: 10., Kopácsi.

Magyar és külföldi bélyegsorozatok, blokkok, kilós áruk, motívumbélyegek állandóan kaphatók árengedménnyel. Hiánylisták kiegészítését vállalom. Keresek régi képeslapokat, levélborítékokat, gyűjteményeket. Délelőtt! Pécs, Sallai u. 29. Tel.: 28-906.

Előszobafal!
Mintabolt!
Pécs, Zsolnay V. u. 51.
A gyártónál olcsóbb!

Faiskolában — Pécs, Damjanich 17. — fenyők, örökzöldek, nyírfák és sövénycserjék kaphatóak. Nyitvatartás: hétköznap 12.30—17.00, Szombaton 8.00—12.00 óráig.

Reluxa, redőny, harmonikaajtó.
Tel.: 72/29-662.

Redőny, reluxa, harmonikaajtó, árnyika m²-től, határidőtől függően 20—25 % helyszíni árkedvezménnyel. Tel.: 35-266.

HOLNAPTÓL, A MOZIKBAN



SHIRLEY VALENTINE

Színes amerikai film. Rendezte: Lewis Gilbert. Főszereplők: Pauline Collins és Tom Conti

Shirley Valentine-Bradhow mindig képes volt arra, hogy bármilyen helyzetet a humoros oldaláról közelítsen meg. Az iskolában ő volt a lázadó, most meg feleség és anya, aki egy napon visszagondolva korábbi énjére, rájön, hogy régi álmai közül szinte semmi sem valósult meg... Barátnőjével Görögországban kezdi felfedezni önmagát. Mykonos szigetén, ahol élvezi a napfényt, a homokos partot és a görög salátát, találkozik Costa Caldes-szel, a szigetlakóval és beleszeret — az életbe...

HOLT KÖLTŐK TÁRSASÁGA

Színes, szinkronizált amerikai film. Rendezte: Peter Weir. Főszereplő: Robin Williams.

Ifjú lelkeket láng ra lobbantó erejű, különc tanárember kezdi meg varázslatos működését 1959-ben a Welton Akadémia ódon falai között. Lapról lapra tépeti szét diákjaival a tankönyveket, mert azt akarja, hogy felfedezzék: életük maga a költészet. A felismerés egyeseknél életreszóló szerelmet, másoknak sorstragédiát hoz. A hagyománytisztelő kollégiumban pedig tanyát ver a lázadás szelleme.

DOLGOZÓ LÁNY

Színes, szinkronizált amerikai film. Rendezte: Mike Nichols. Főszereplők: Melanie Griffith, Harrison Ford, Sigourney Weaver

Tess, New York elővárosából jár be dolgozni barátnőjével egy alkuszügynökséghez. Mivel kitüntetéssel végzett az esti egyetem közgazdasági fakultásán, méltán reméli, hogy búcsút mondhat a titkárnői beosztásnak...

A SZARVASVADÁSZ

Színes amerikai film. Rendezte: Michael Cimino. Főszereplők: Robert de Niro, John Savage, Christopher Walken és John Cazale

A cselekmény 1968-ban játszódik. Öt jóbarát együtt dolgozik egy pennsylvaniai acélüzemben. Munka után együtt szórakoznak, együtt járnak szarvasvadászatra. Közülük hármat behívnak katonának... Néhány nappal az esküvő után indulniuk kell Vietnámba... Ezt követően a háború borzalmainak és a fogolytábor szörnyűségeinek képsorai váltakoznak.

Egyikük — szabadsága lejártával — a gyilkolás légkörével átitatott Saigonba visszatérve egy őrült és korábban már ismert „orosz rulett" során találkozik a kint maradt Nick-kel is...

Építkezők! Szarufa 1—8 méterig, léc eladó. Diófa Ételbár, Előre u. 4. Tel.: 11-149. Érdeklődni: 15 órától.

Nagyméretű vasalógép eladó. „Privileg" jeligére, a Hunyadi úti hirdetőbe.

Gyűjtő keres festményeket, szobrokat, bútorokat és egyéb tárgyakat. Tel.: Bp. 141-6973.

Magas áron veszek antik intarziás bútorokat, porcelánfejű babákat, külön fejet is, Herendit, Zsolnayt, Meissenit, faliórát, álló figurális asztali órákat, zsebórákat és régi karórát, nem baj, ha nem üzemképes, régi szőnyegeket, festményeket, hibásat is, bronzszobrokat, Mária-medálokat, régi bizsukat. Telefon: 14-269.

Mindennemű hagyatékért, régiségért, empire, biedermeier és thonet bútorért, Zsolnay és Herendi porcelánért azonnal fizetek.
35-522, Pécs.

Eladó VK 351-es új büfékocsi. 7570 Barcs, Bajcsy-Zsilinszky u. 54. III/9., Deák Béla.

YAMAHA PS-6100-as eladó. Érdeklődni: 34-451.

Eladó egy kézi kombinált aranyműves henger. „Új nyugati" jeligére, ármegjelöléssel, a Hunyadi úti hirdetőbe.

Szarufa és léc, gyalult deszka minden méretben eladó. Pécsszabolcs, Szabadságharc 49.

Szőlővessző Zalagyöngye gyökeres, eladó. Zetkin Klára u. 12. Telefon: 28-210.

100 db piros Bramac kúpcserép 1 db 150/120-as, középen nyíló Sofa ablak, 1 tekercs betonvas '89-es áron ÁFA nélkül eladó. 73/21-554.

Megrendelhető görögdinnye mag. Garantált minőség. Crimzon I. sz. fok. Csíkos nagytestű, középkorai. Kiváló minőség. Irányár: 2.000/kg. Ugyanitt 2 db CB-rádió Brezident Grant 50.000.

Eladó 32 m² faragott kő. Érdeklődni: Holczhauser Pécs, Székely B. u. 61.

T 174-2 Waimar rakodógép reális áron eladó. Mohács, Tolbuchin u. 41. Telefon: 19-67.

GÉPJÁRMŰ

Eladó 1 db MZ motorkerékpár 2 db bukóval. Érdeklődni: Abaliget, Kossuth u. 3.

Lada 2107 kiutalás 33930-as sorszámmal és egy 1200-as UB-s Lada eladó. Érdeklődni: Szentlőrinc, Kilián Gy. u. 5., egész nap.

PB-s 1200-as Lada friss műszakival eladó, irányár: 120.000 Ft. Érdeklődni: Vajszló, Batthyányi u. 70.

Kétéves Moszkvics eladó karambolosan. Egyben vagy bontva, csere is érdekel. 26-316 telefon.

Karambolos, 2300 ccm Ford Granada GL egészben eladó. Megtekinthető: Mázaszászvár, Malinovszkij u. 25., Kisséknél. 16 óra után. Telefon hétköznap: 72/89-125, 7—15 óráig. Irányár: 70.000 Ft.

1500 Moszkvicsot vennék, motorhibásat vagy lejárt műszakival. Telefon: 26-316.

DKW-Junior személygépkocsihoz főtengelyt vennék. Dr. Koncz. Telefon: 11-591.

Autósbolt nyílt a Zsolnay Vilmos út 44. sz. alatt. A 6-os út 196-os km táblánál.

Elromlott az ARO? Bedöglött a Barkas? Legjobb, ha szaküzletbe hajtasz! Új és felújított alkatrészek Pécsett, a Nagy Flórián u. 17. sz. alatt. Tel.: 21-879. Felújított Barkas sebességváltó és kormánymű, garanciával.

ARO 4 x 2 nyitott diesel teherautó 3 éves friss vizsgával eladó. Tel.: 22-109.

Lada Niva, mogyorószínű, ötezer km-rel, extrákkal eladó. Tel.: 22-109.

TN-s Trabant reális áron eladó. 29-015.

1300 ccm 0 km Lada Nova motor bolti áron eladó. Érdeklődni: Pécs, Tolbuchin u. 199. Tel.: 22-648.

„STOP" gépjármű vétel-eladás! 8—16-ig. Tel.: 31-443. Engels út 211.

UZ-s 1500-as Lada reális áron eladó. Érdeklődni: Vásárosdombó, Dózsa u. 7. Tel.: 75-008.

Nyugatnémet személygépkocsik a legolcsóbban! Érdeklődni: este, 35-602.

1991-re visszaigazolt Lada Combi kiutalás átadó. Érd.: Kozármisleny, Pécsi út 45., 17 óra után. Telefon: 76-019.

3,5 tonnás billencs pótkocsi műszakival eladó. Lippó, Kossuth u. 136.

Akkumulátorok személygépkocsihoz! Autóvillamosság. Kertváros, Orgona u. 38.

Lada Samara 2108, 1993-ra szóló kiutalása eladó. Érdeklődni: az esti órákban, a 25-126-os telefonon.

TK 75-21 frsz. Lada Combi eladó. Érdeklődni: Pécs, Bogár u. 2.

Eladó 2 db dízelmotor. Egy 1500 ccm-es Golf, és egy 2300 ccm-es Peugeot. „Zsiguli, Volga" jeligére, a Hunyadi úti hirdetőbe.

BÚTOR

Intarzlás vitrin, komód, íróasztal, Helga típusú, áron alul eladó. Pécs, Jegenyés út 3., 18 órától.

ÁLLAT ADÁS—VÉTEL

Kedvező feltételekkel biogiliszta eladó, humusz értékesíthető. Kölked, Füregi-Takaró.

8 hónapos magyartarka vemhes üsző eladó. Máriakéménd, Rákóczi u. 28. Németh.

Biogiliszta, szaktanácsadással és termékvisszavásárlási szerződéssel eladó. OTP lehetséges. Érdeklődni: Kémes, Vértanúk u. 69.

Biogiliszta eladó szerződéssel. Mohács, Szt. István u. 37/B. Telefon: 11-33.

Eladók választási malacok március 16—tól április 3-ig folyamatosan, 8 hetesek. Pécs-Somogy, Pajtás u. 13., Sebestyén.

Trágyagiliszta 50 fillér/db áron eladó. A fizetés két évig kamatmentesen halasztható. Készpénz esetén 50 % kedvezmény. Polecsák Béla Pécs, Szabó István u. 38. Telefon: 32-238.

Új csibebolt a Felsőmalom utcai piacon. Fehér, sárga, szürke, kendermagos, napos és előnevelt csibékre, valamint napos kacsákra, libára, előjegyzést felveszünk.

Biogiliszta humuszvisszavásárlási szerződéssel, ingyenes házhozszállítással, telepítéssel eladó. Az induló költségek fedezésére készpénz biztosítása. Érdeklődni: 17 óra után a 82/15-379-es telefonszámon.

Humusztermelő biogiliszta eladó. Ár megegyezés szerint. Kémes, Vértanúk u. 13. 7843.

Broiler csirke hízlaláshoz technológia eladó. Érdeklődni: Egerág, Ipolyság u. 7.

Biogiliszta eladó. Mohács, Bocskay 13/A.

Éticsiga Tenyésztési és Értékesítési Vállalat éticsiga tenyésztési technológiát útmutatókkal, utánvéttel elad 850 Ft-ért. Cím: 7400 Kaposvár, Kisközi u. 47.

Biogiliszta egyedülálló feltételekkel eladó. Mezőgazdasági kölcsön részleges kamatmentes kölcsönnel, telepítés, technológia nagyüzemi integrálás, szerződés biztosított. 7968 Felsőszentmárton, Szent L. u. 53., Koltai.

Biogiliszta humusz és szaporulat visszavásárlási szerződéssel eladó. Dalos László Bóly, Vörösmarty u. 6.

Vörös vemhes és fekete fehér öves vemhes kocákat keresek. Özv. Bán Józsefné 7588 Vízvár, Vörőshadsereg út 16.

Dalmatakölykök (törzskönyvezettek) eladók. Érdeklődni: Pécs, Szigeti út 6/B. X. em., Gál.

SZÍNESFÉM

Színesfémet átveszek magas áron: vörösrész: 60—100 Ft/kg, bronz: 60—70 Ft/kg, sárgaréz: 30—50 Ft/kg, alumínium: 25—35 Ft/kg. Pécs, Buzsáki I. u. 12.

Figyelem! Színesfém-átvétel Pécsett, az Észak-Mecsek-dűlőben. A vásárba vezető betonút. Pécsen a legmagasabb áron.

Figyelem, színesfém-átvétel 40 Ft-tól 100-ig. Alumínium öntvény 25-től 35 Ft-ig a Jandó Autósbolttól 600 m-re. Pécs, Észak-Mecsek-dűlő, Vásári betonút.

Figyelem! Színesfémet veszek a legmagasabb áron, mindennap. Siklós, Postaszállás 15., a pálinkafőző.

Figyelem! Színesfémet vásárolok, vörösréz: 70 Ft, sárgaréz: 40 Ft, alumínium 30 Ft. Kisbalokány-dűlő 8.

MAI MŰSOR

Színház

Nemzeti Színház: Hamupipőke (este 7 órakor) Petőfi bérlet.
Szobaszínház: Forgatókönyv (este f8 órakor).

FILM

Uránia: Rémálom — Freddy visszavág (f4,f6,f8).
Kossuth: Rémálom — Freddy visszavág (10,12), Egyik kopó, másik eb (2,4,6,8).
Kossuth Klub: Fellini — Róma (f6,f8).
Park: Erotikus fantáziák (f4,f6,f8).
Komló: Rendőrakadémia IV. (5,7). **Mohács videó:** Piedone Egyiptomban (6,8). **Siklós:** Harlemi éjszakák (7).

RÁDIÓ

KOSSUTH RÁDIÓ

6.20: Pártok választási felhívása. 7.20: Pártok választási felhívása. 8.05: Hangszemle. 8.20: Eco-mix. 8.50: Külpolitikai figyelő. 9.00: Napközben. 11.05: Népdalkörök és citerazenekarok. 11.35: Utazás a koponyám körül. Rádiójáték. 12.50: Törvénykönyv. 13.00: Klasszikusok délidőben. 14.05: Beszélni nehéz – ism. 14.15: Emléklapok Holdacskáról. Füst Milán elbeszélése. 14.33: Gyermekmondókák. 14.50: A Pécsi Vasutas Koncert fúvószenekar játszik. 15.24: Zengjen a muzsika. 15.45: Eörsi István versei. 16.00: Tizenhat óra. 16.15: Éneklő Ifjúság. 16.25: Kenguru. Sportműsor gyerekeknek. 17.00: Védtelenül? A pedagógusok (érdek)védelmében. 17.30: Nóták. 17.55: Ipargazdák. 18.05: Láttuk, hallottuk, olvastuk. 19.39: Gulyás László: Este a fonóban. 19.50: Gong. 20.00: A külpolitikai rovat műsora. 20.30: Szimfónikus zene. 21.00: 1848-1989. 22.00: Hírvilág. 22.30: Az évszázadok visszabeszélnek. 22.40: Vallások világhíradója. 23.10: Operaest. Jevgenyij Nyesztyerenko felvételeiből.

PETŐFI RÁDIÓ

8.05: Rivaldafényben: Anita Best és Martiny Lajos együttese. 9.05: Szóraköztató antikvárium. 10.00: Utikalauz üdülőknek. 10.05: Hajszálgyökerek. 10.20: Slágerről slágerre. 11.05: Családi tükör – ism. 11.35: Rólunk van szó! 11.40: Óvodások műsora. 12.10: Nótaarchívum. 13.05: A tegnap slágereiből. 14.00: Kossuth szobor a Capitoliumban. 15.05: Pop-Labor. 16.00: Könnyűzenei magazin. 17.05: Kölyökrádió. 17.30: Ötödik sebesség. 18.30: Pop–regiszter. 19.05: Garázs. 19.35: A 80-as évek sikerlistája. 20.05: Albumajánlat. 21.05: Közkívánatra! 22.00: Asszonysorsok. Dédanyáink – ism. 23.20: A dzsessz története. 24.00: Olasz madrigálok.

BARTÓK RÁDIÓ

9.15: Századunk fuvolazenéjéből játszik Matúz István. 10.07: Operahármasok. 10.30: A magyar nyelv századai. 10.45: Térkép Aliscáról. Novella. 11.01: Két szvit. 12.05: Gluck: A részedett kádi. Egyfelvonásos vígopera. 13.00: Rádiószínház. Mókolók. Hangjáték. 13.47: Pászti Miklós népdalfeldolgozásaiból. 14.00: Romantikus muzsika. 15.02: Egy muzsikus emlékezései a „szép korszakból". Jules Massenet. 16.05: Megmarad vagy összedől? Riportműsor a Hajdú-Bihar megyei kastélyokról. 16.31: Az MRT énekkara énekel. 17.00: Csánky Emília oboázik, Rásonyi Leila hegedül, Hernádi Hilda és Mayer Erika zongorázik. kb. 18.00: Operarészletek. 18.30: Az MR szlovák nyelvű nemzetiségi műsora. 19.05: Törd a fejed! – ism. 19.20: Bioszféra expedíció. A Húsvét sziget titka. 19.35: Erkel: Ünnepi nyitány. 19.40: Barokk mesterek műveiből. 20.41: Fúvós-Fórum. 21.11: A Berlini Rádió szimfonikus zenekarának hangversenye. 22.31: Napjaink zenéje.

PÉCSI RÁDIÓ

5.55: Hajnaltól-reggelig Dél-dunántúlon. (Dél-dunántúli krónika – Útinform – Tegnap történt – Top-lista – Körzeti időjárás – Sport – A nap eseményei.) 8.00: Műsorzárás. 13.00: Szerbhorvát nemzetiségi műsor. 13.45: Német nemzetiségi műsor. 14.30: A pécsi stúdió három nyelvű szolgáltató és kereskedelmi műsora. 18.30: Szerbhorvát nemzetiségi műsor. 19.00: Magyar nyelvű hírek. 19.05: Német nemzetiségi műsor. 19.35: Műsorzárás.

TELEVÍZIÓ

MAGYAR TELEVÍZIÓ

8.13: Műsorismertetés. 8.15: Képújság. 8.20: Tévétorna nyugdíjasoknak. 8.25: A nyugdíjasnak sosincs ideje. NDK tévéfilmsorozat – ism. 8.50: Felelet. Tévéfilm. 9.55: Tudósítás az Országgyűlés ülészakáról 16.15: Képújság. 16.23: Műsorismertetés. 16.25: Déli videóújság. 16.35: Hírek szlovák nyelven. 16.40: Hármas csatorna. 17.25: Régi magyar táncmuzsika. Táncok a Vietorisz-kódexből. 17.30: Újabb történetek a kiskertekről. NDK tévéfilmsorozat. VII/4. rész. 18.30: Tájak, városok, emberek. Magyarok a végeken... 19.00: Műsorajánlat. 19.05: Reklám. 19.10: Esti mese. 19.20: Reklám. 19.25: Közlemények. Műsorajánlat. 19.30: Híradó. 20.00: Reklám. 20.05: Magyarország márciusa. 21.05: Reklám. 21.10: Választási műsor. 22.10: Amerikai anzix. Magyar film. kb. 23.45: Híradó 3.

TV 2.

17.00: Képújság. 17.15: Tv 2. Benne: Reklám – Riportok – Időjárás – Zene. 17.45: Mozaik. Telefonos játék. 18.00: Telesport. 18.25: Gyerekeknek. Rajzfilmek. 18.44: Tv 2. 19.00: Mandela. Angol tévéfilm. 2. rész. 20.21: Tv 2. 20.30: Mesél a Filmhíradó... 21.00: Híradó 2. 21.20: Tv 2. 21.30: Örökbefogadás. Lengyel tévéfilm. II/1. rész. 22.20: Tv 2. Napzárta. 23.05: Ez csodálatos! Olasz zenés film. kb. 24.00: Tv 2.

JUGOSZLÁV TELEVÍZIÓ

8.15: Műsorismertetés. 8.20: Tv-naptár. 8.30: Gyermekműsor. 9.00. Bejelentés. 9.02: Miért, miért? 9.15: Válogatás a külföldi programokból. 9.45: Német nyelv. 10.15: Francia nyelvű tanárok műsora. 10.30: Hírek. 10.35: Iskolatelevízió. 12.30: Hírek. 12.35: Műsorismertetés. 12.40: Elmulasztották – nézzék! 13.45: A természet világából. 14.00: Hogyan kell nézni egy műalkotást? 14.45: Századok forgatagában. 14.45: Műsorismertetés. 14.50: Hírek. 15.00: Éjszakai program – ism. 16.30: Magyar híradó. 17.00: Tv-napló I. 17.20: Oktatóműsor. 17.50: Gyermekműsor. 18.20: Számok és betűk. Vetélkedő. 18.40: Rajzfilm. 18.45: Útleírás. 19.15: Rajzfilm. 19.30: Tv-napló II. 19.53: Időjárás. 20.00: Modern idők. Játékfilm. 22.35: Tv-napló III. 22.55: A mai sport. 23.00: Éjszakai program. 1.00: Hírek. 1.05: A csütörtöki műsor ismertetése.

2. MŰSOR

16.40: Műsorismertetés. 16.45: Hírek. 16.50: Tv-naptár. 17.00: Kölyökidő. 18.00: Zágrábi panoráma. 18.20: Karlovaci, siseki, gospici, bjelovari és varazdini körzeti program. 19.30: Tv-napló. 19.55: Műsorismertetés. 20.00: Zenei est. 21.30: Tv-Mix. 21.40: Tudományos Tv-fórum. 23.10: A csütörtöki műsor ismertetése.

OSZTRÁK TELEVÍZIÓ

1. MŰSOR

9.00: Hírek. 9.01: Sinha Moca – ism. 9.30: Francia nyelvtanfolyam. 10.00: Iskolatévé. 10.30: Gyere jövő tavasszal. Amerikai film – ism. 11.55: A laza redő. Rövidfilm. 12.20: Külpolitikai magazin – ism. 13.10: Hírek. 13.20: Mi – ism. 13.50: Találkozás a természetben. 14.20: Batman. 14.45: Ház az Eaton téren. 15.35: Kacsamesék. 16.00: Az új fényképezőgép. Bábcirkusz. 16.35: Mini műterem. 16.55: Mini tv-híradó. 17.10: Gyermekek a harmadik világban. 17.35: Mini klub. 17.55: Philipp, az egér. 18.00: Mi. 18.30: Falcon Crest. 19.30: Tv-híradó. 20.00: Sporthírek. 20.15: A Guldenburgok öröksége. 21.00: Oldalpillantások. 21.10: Kémek háborúja. Olasz tévéfilm. III/1. rész. 22.45: Az ördög keze. Amerikai film. 00.15: Hírek. 00.20: Miami bűn. Krimisorozat. Szamuráj. 1.05: Hírek.

SKY-EUROSPORT

6.00: Üzleti világhíradó. 6.30: Európai üzleti hírek. 7.00: DJ Kat Show. 9.30: Eurosport-étlap. 10.00: Nemzetközi autó- és motorsport. 11.00: Műkorcsolya vb. 12.00: Nemzetközi teremlabdarúgás. 13.00: A pankráció szupersztárjai. 14.00: Egyetemi kosárlabda. 15.30: Gólok. 16.00: Díjugratás. 17.00: Kosárlabda. 19.00: Kézilabda vb. 20.00: A világ

A Pécsi Bőrgyár felvételre keres

— árosztályvezetőt
feltétel: egyetemi végzettség,
5 éves szakmai és vezetői gyakorlat

— bőrruházati varrónőket
(mintázáshoz, sériagyártáshoz)
— tervező szerkesztőt
— szérlázót.

Bérezés: megegyezés szerint.

Jelentkezés: Pécsi Bőrgyár
munkaügyi osztály,
Pécs,
Bolgár Néphadsereg útja 52.

A DÉL-DUNÁNTÚLI TUZÉP VÁLLALAT
ÉS A SALGÓTARJÁNI UVEGGYAPOT RT.
közös akciója:

MÁRCIUS 5–19-IG A

„Thervolin" üveggyapot

termelői árából

20% ÁRENGEDMÉNYT ADUNK!

Megvásárolható a
pécsi Megyeri úti,
mohácsi,
komlói,
siklósi,
sásdi,
sellyei,
marcali,
boglárlellei,
dombóvári,
bonyhádi,
paksi TUZÉP-telepeken és a
dombóvári nagyker. raktárban.

Számítunk érdeklődésére.

DÉL-DUNÁNTÚLI TUZÉP FÉSZEK

AZ ORSZÁGOS KERESKEDELMI
ÉS HITELBANK RT.
önállósódó komlói bankszervéhez

fiókvezetőt keres

Pályázni lehet:
- felsőfokú szakirányú végzettséggel rendelkező,
- legalább 5 éves banki, vagy pénzintézeti-pénzügyi vezetői gyakorlattal rendelkező személyeknek,
- legfeljebb 40 éves életkorig.

A pályázatokat
az ORSZÁGOS KERESKEDELMI ÉS HITELBANK RT.
Pécsi Fiókjához, Kovács László igazgató részére
kell eljuttatni (Cím: Pécs, Széchenyi tér 9. Pf.: 260.)
1990. április 1-jéig.
Pályázati döntés és a munkakör betöltése
április 30-ával esedékes.
A pályázatokat bizalmasan kezeljük.

KERESKEDELMI BANK RT.
K&H BANK

Ahol a pénz dolgozni kezd!

TEN-SOFT KÖNYVELŐ
ÉS SZOFTVERFEJLESZTŐ KFT.
AJÁNLJA SZÁMÍTÓGÉPES PROGRAMJAIT
IBM, XT, AT vagy azzal kompatibilis gépre:

- KISKERESKEDŐK készletkezelő és számlázási rendszere,
- ANYAGGAZDÁLKODÁS, anyagkönyvelés,
- KÉSZÁRU- és rendelésnyilvántartás,
- TERMELÉSELSZÁMOLÁS,
- ÉPÍTŐIPARI KÖLTSÉGVETÉSEK készítése árajánlattól számlázásig,
- általános BÉRUGYVITELI rendszer, teljes körű SZJA elszámolással, nyilvántartással,
- NAPLÓFŐKÖNYV, pénztárkönyv vezetése,
- egyszerűsített KETTŐS KÖNYVVITELI rendszer,
- GÉPKOCSI-használat és útvonalnyilvántartás,
- ETIKETT címkéző.

A TEN-SOFT VÁLLALJA:

- egyedi IGÉNY szerinti SZÁMÍTÓGÉPES RENDSZER kidolgozását,
- SZAKTANÁCSADÁST, OKTATÁST,
- HARDVER eszközök beszerzésének megszervezését,
- egyéni és társas VÁLLALKOZÁSOK KÖNYVELÉSÉT.

KERESSE A TEN-SOFT KFT.-T!
7102 SZEKSZÁRD, Wesselényi u. 15. Pf.: 538.
TELEFON: 16-822/34.

A PLASTEX IPARI SZÖVETKEZET

termelési osztályvezetőt keres felvételre

Gépészmérnöki végzettséggel, legalább 5 éves szakmai gyakorlattal, német nyelvtudással. Műanyagfeldolgozásban jártas jelentkezők előnyben. Jelentkezés önéletrajzzal, Pécs, Déryné u. 35. sz.

A Somogy Megyei Sütő-
és Édesipari Vállalat
1990. május 1-jétől

bérleti üzemeltetésre

kiadja a Barcs, Bajcsy-Zs. u. 57. sz. alatti

„Adria Kávéházát"

Pályázatokat
1990. április 10-ig lehet írásban benyújtani:
SUTÉV, 7400. Kaposvár, Dombóvári u. 3. sz.
dr. Nagy Iván gazdasági igazgatóhelyettesnek.
VERSENYTÁRGYALÁS IDEJE:
1990. április 12-én 10 óra,
a fenti címen.

SUTÉV

AZ APEH BARANYA MEGYEI IGAZGATÓSÁGA

pályázatot hirdet számítástechnikai részlegvezető munkakör betöltésére.

A megbízás 5 évre szól, alkalmasság esetén meghosszabbítható.
FELADATA: az adóigazgatási tevékenységet szolgáló komplex számítástechnikai munkák (egységes adóalany-nyilvántartás kialakítása, mérlegbeszámolók és adóbevallások átvétele és feldolgozása, különféle elemzések készítése stb.) irányítása.

PÁLYÁZATI FELTÉTELEK:

– közgazdaságtudományi egyetemi végzettség és adótanácsadói szakképesítés,
– legalább 3 éves gyakorlati idő pénzügyi-számviteli ellenőrzés területén, illetve a számítástechnikában való jártasság,
– erkölcsi bizonyítvány (3 hónapnál nem régebbi).

A PÁLYÁZAT TARTALMAZZA:

– a pályázó részletes önéletrajzát,
– eddigi tevékenységének, munkakörének leírását,
– jelenlegi munkahelyének, beosztásának megnevezését, a jövedelmének összegét,
– a szakirányú végzettséget és képesítést tanúsító okiratok másolatát.

BÉREZÉS: a 13/1987. (X. 25.) ÁBMH rendelkezéssel módosított 11/1983. (XII. 17.) ÁBMH rendelkezésben foglaltak szerint.

A pályázatokat a megjelenéstől számított 15 napon belül lehet benyújtani a személyzeti vezetőhöz (Pécs, Rákóczi út 54–56.).

A borítékra kérjük ráírni a „PÁLYÁZAT" megjelölést.
Elbírálás: 30 napon belül, melynek eredményéről a pályázókat értesítjük.

A munkakör 1990. április 1-jétől tölthető be.
A pályázatról tájékoztatást ad
Máté Elekné személyzeti vezető,
telefonszáma: 25-044/276.

Építkezők figyelmébe!

BÁZIS Építők Bolt
széles áruválasztékkal áll
kedves vásárlói rendelkezésére.

AJÁNLATUNK:

műanyag ajtók,
ÉPFA nyílászárók,
konyhabútorok,
csempék, padlóburkolók,
fürdőszoba berendezések,
tapéták,
villamossági anyagok,
hegesztett háló,
betonvas kengyelek.

Külön figyelmet érdemel a Di-pent
diszperziós beltéri falfesték.

Ár: 45 Ft/kg fehér színben,
40 Ft/kg törtfehér színben.

BÁZIS ÉPÍTŐK BOLTBAN
ÉRDEMES KÖRULNÉZNI!

Cím: Pécs, Rózsa F. u. 4. Telefon: 24-495.

μC MICROCENTER

Gyeden lévő anyukáknak, háztartásbelieknek,
munkahelyek, dolgozók, magánvállalkozók részére

IBM kompatibilis számítógépekre 40 órás intenzív számítógép-kezelői tanfolyam

március 19-től 23-ig
8.00-tól 16.00-ig
Dombóváron, a művelődési otthonban.
Dombóvár, Hunyadi tér 25.
Telefon: 66-538.

DÍJ:
Gyeden lévőknek 5500,– Ft.
Egyéb jelentkezőknek 6500,– Ft.

A tanfolyam végén az elvégzést igazoló lapot adunk!

Jelentkezés:
1000,– Ft előleg befizetésével
a művelődési otthonban
Nyers Sándorné ügyintézőnél.

Munkahelyek részére esetlegesen kihelyezett tanfolyamokat is szervezünk igény és külön megegyezés szerint.

Részletes felvilágosítás a tanfolyamokat tartó kft.-nél. 7400 Kaposvár, Ady E. u. 7.
Telefon & Fax: 82/11-442.

Az MSZMP a kisemberek pártja

KÉRJUK, SZAVAZZON A MEGYEI 10-ES LISTÁRA!

JELÖLTJEINK: R. Bödő László tanár,
Prohászka István üzemvezető, Cseresznyés Ferenc
bányatechnikus, dr. Jegesy Andrea orvos,
ifj. Kecskeméti Zoltán gépjárművezető,
Varkoly Zoltán gépészmérnök,
Tőke Gyula bányatechnikus, Szalontai István
vállalkozó, Tomics János bányász.
10-ES LISTA: MSZMP!

Építkezőknek és viszonteladóknak

javasoljuk alapvakolattal (putzgrund)

A LITHIN

nevű NSZK import (új) vakolóanyagot.

TOVÁBBI ÁRUVÁLASZTÉKUNK:

bitumen, fedéllemez (kátránypapír), mészhydrát,
cement, vasbeton gerendák és áthidalók, ajtók,
ablakok, HUNGVELUX TETŐSÍKBA ÉPÍTHETŐ
ABLAKOK, műanyag falburkoló (ANGROPLAST),
felcsukható ajtóval ellátott padláslétra (SIMOVILL),
állványfa 9 m-es (osztrák),
olasz padlóburkoló 30x30-as.

ENGEDMÉNYES ÁRUK:

összecsukható asztal 4 db székkel,
cseh mosdó,
jugoszláv fagyálló padlóburkoló,
jugoszláv csempe (kék, sárga, szürke, fehér).

Címünk: 1. sz. TUZÉP-telep,
Pécs, Megyeri út 61.
Telefonszámaink: 27-333, 27-548, 15-825.

DÉL-DUNÁNTÚLI TUZÉP PÉCS

Dolgozókat felvesznek

PÉCSI autós bevásárlóközpont kivitelezési munkáihoz kivitelezésben jártas építőipari technikust, valamint kőművesbrigádot felveszünk. Jelentkezés írásban: BUDAKOR Kisszövetkezet, Budapest, X., Noszlopy u. 1—3. Telefon: 1-472-981. Pásztó Sándor. (0779)

BŐRDÍSZMŰVEST felvennék asztali munkára. Legalább 10 éves gyakorlattal. Tel.: 14-895. 8—10 óráig. Blázek és Anni bőrdíszműipari Gmk. (37046)

KFT. hidegburkoló és építőtasztalos szakmunkásokat vesz fel, saját gépkocsival. Jelentkezés 15-566-os telefonon. (0734)

A BEREMENDI Cement- és Mészipari Rt. felvételre keres elektrikust. Szakképesítési feltétel: szakmunkásbizonyítvány és telepkezelő II. vagy telepkezelő I. képesítés. Elérhető kereset 8000—10 000 Ft. Szükség esetén munkásszállónkon elhelyezést biztosítunk. (0681)

A PÉCSI Ingatlankezelő Vállalat felvesz gyakorlattal rendelkező könyvelőt, közgazdasági szakközépiskolai érettségivel, az INKOZ önelszámoló egységéhez. Jelentkezni lehet: dr. Arnold Tibor egységvezetőnél, Pécs, Tímár u. 2. Telefon: 14-446. (0666)

A BARANYA Megyei Népművészeti Szövetkezet hosszúhetényi üzemébe felvesz gyakorlott szak- és betanított varró dolgozókat tőkés export ruházat gyártására, jó kereseti lehetőséggel. Jelentkezés az üzemvezetőnél. Telefon: 90-820. (0872)

KÖLTSÉGVETÉSI intézmény raktárosi feladatok ellátására élelmiszer-kereskedelemben jártas, áruismerettel rendelkező, tárgyalóképes munkatársnőt alkalmaz őt napos munkaidővel, valamint a feladattal arányos bérezés megegyezés szerint. „Belváros 0678" jeligére a Hunyadi úti hirdetőbe. (0678)

GYAKORLOTT redőny-reluxa-üzletkötőt keresek. „Megbízható 7160" jeligére a Hunyadi úti hirdetőbe. (37160)

FOGYÓESZKÖZ-RAKTÁRUNKBA varrónőt keresünk 6 órás foglalkoztatásra. Lehet kezdő is. Jelentkezni lehet a Mecsekvidéki Vendéglátó Vállalat munkaügyi osztályán, Pécs, Bajcsy-Zs. u. 14—16. (937)

A PÉCSI Kertészeti és Parképítő Vállalat felvesz 1 autóvillamossági szerelőt, 1 autószerelőt. Jelentkezés: Pécs, Bolgár Néphadsereg útja 104., a segédüzem vezetőjénél, továbbá felvesz még kertészeti szakmunkásokat, éjjeliőrt. Jelentkezés: Pécs, Bolgár Néphadsereg útja 77., a dísznövényüzem vezetőjénél. (959)

SZEZONÁLIS munkalehetőség! Siófoki szerződéses vendéglőmbe szakácsokat, italmérőket, mosogatókat felveszek, valamint felszolgálókat nyelvtudással alkalmazok. Nem feltétel a szakképzettség. (Középiskolások és egyetemisták jelentkezését is várom!) Tel. napközben: 12-987, este: 35-381. (37148)

GYAKORLOTT fagylaltadagolót felveszünk. Érdeklődni: szerda—vasárnap 19-ig, a 25-560-as telefonon. (36845)

SZAKÁCSOT, németül tudó felszolgálót Balatonra, nyári szezonra felveszek. Jelentkezni lehet: 23-456-os telefonon. (36639)

KŐMŰVESEKET és műköveseket felveszek. Érdeklődni: 19 órától, Hird, Harangvirág u. 7. (35913)

AZ ÉPÍTŐIPARI Szakközépiskola kétszobás cserelakással házmestert keres. Jelentkezés: Székesfehérvár u. 4. (0684)

A PÉCSI Agroker Vállalat felvesz középfokú végzettséggel rendelkező, gépírni tudó áruforgalmi ügyintézőt. Jelentkezni lehet: Pécs, Megyeri út 64. sz. alatt, a műszaki-kereskedelmi osztályon. (0981)

AZ AGORA Ipari Vállalat (Pécs, Tüzér u. 1—3.) azonnali felvételre keres bőrdíszműves szakmunkást, legalább 5 éves szakmai gyakorlattal. Bérezés teljesítmény szerint. Jelentkezni lehet kedd és pénteki napokon 10—11.30-ig, a munkaügyön. (0991)

PRESSZÓBA gyakorlattal rendelkező, jó megjelenésű felszolgálónőt felveszek, szakképesítés nem szükséges. „Belváros 37353" jeligére a Hunyadi úti hirdetőbe. (37353)

LAKBERENDEZÉSI tárgyakhoz üzletkötőt keresek. 7300 Komló, Zrínyi u. 8., Zsíri. (375)

KISIPAROS felvesz jó képességű vízvezeték-szerelő szakmunkást. Tel.: 21-663. (37136)

A BARANYA Megyei Talajerőgazdálkodási Vállalat temetői sírgondozókat, valamint jogosítvánnyal rendelkező hantolót keres felvételre. Jelentkezés: Pécs, Kossuth Lajos utca 17. Telefon: 10-408. (1027)

A KULVÁROS szerkesztősége napi 400—500 Ft-os kereseti lehetőséggel utcai lapárusokat alkalmaz kötetlen munkaidővel. Érdeklődni a szerkesztőségben (Pécs, Korvin O. u. 20.) lehet hétfőtől péntekig 11 és 16 óra között, ill. telefonon: 15-290. (0805)

ÉRETTSÉGIZETT gépírónőt keres felvételre a Dél-dunántúli Környezetvédelmi és Vízügyi Igazgatóság építési üzeme. Jelentkezni lehet: Pécs, Kulich Gy. u. 13. (tel.: 13-566), az irodavezetőnél. (0944)

A PÉCSI Orvostudományi Egyetem Idegsebészeti Klinikája szakképzett ápolónőket keres felvételre. Jelentkezni lehet dr. Stefanits János adjunktusnál, Pécs, Rét u. 2., II. emelet. (0940)

GYAKORLOTT női szabót fő- vagy mellékállásban alkalmaznék. Iparosok is jelentkezhetnek. Érdeklődni: „Nyissz-Tex", Pécs, Kodolányi 35., 9—17.30-ig. (37600)

FELVESZÜNK gyakorlattal rendelkező varrógépműszerészt. Fizetés megegyezés szerint. Érdeklődni: Pécsi Minőségi Ruházati Kisszövetkezet, Ágota u. 1—3. szám alatt. (0906)

AZ EURÓPA ügyfélszolgálat ingatlantémában járatos és megfelelő szakvizsgával rendelkező ügyvédet keres, nem főállásba. (37379)

TAKARÍTÓNŐT és betanított férfi segédmunkást felvesz a Gyógyászati Segédeszközök Gyára. Pécs, Damjanich u. 15. (37329)

FELVESZEK dolgozókat Harkányba, szezonjellegű üzletbe, a következő munkakörökbe: szakács, kézilány, felszolgáló, szobaasszony, szállodai portás. Jelentkezni: Harkány, Baranya Szálló. Tel.: 80-160, 80-474. (37221)

A BÁZIS DEV Mélyépítő Üzemigazgatósága azonnali belépéssel felvesz szakképzett, gyakorlattal rendelkező SZTK-ügyintézőt és munkaügyi előadót. Jelentkezni lehet Farkas László szem. szoc. ügyintézőnél, Pécs, Szántó Kovács János u. 1/A., fszt. 14. (1045)

A BARANYAKER Vállalat felvesz PC-szalonjába felsőfokú számítógépes végzettségű, szoftver—hardver-gyakorlatú, fiatal szakembert kereskedelmi munkakörbe. Jelentkezés: Pécs, Rákóczi út 7., munkaügyi osztály. (1046)

Halálozás

Mély megrendüléssel tudatjuk, hogy szeretett férjem, testvérünk és kedves rokonunk,

SZEKERES EDE,

az aknamélyítő vállalat nyugdíjasa, 67 éves korában, váratlanul elhunyt. Temetése 1990. március 20-án 14.30 órakor lesz a pécsi központi temetőben. A gyászoló felesége és a széles körű rokonság.

Fájdalommal tudatjuk mindazokkal, akik ismerték és tisztelték, hogy

DRAHOVSZKY ISTVÁN

63 éves korában, váratlanul elhunyt. Hamvasztás utáni búcsúztatója március 20-án 15.30 órakor lesz a pécsi központi temető kápolnájából. Gyászoló felesége, testvére és a Kamondi család.

Fájdalommal tudatjuk, hogy szeretett édesanyánk, anyósunk, nagymamánk, dédikánk,

TAKÁCS BÉLÁNÉ
Szilágyi Terézia

87 éves korában, rövid szenvedés után elhunyt. Hamvasztás utáni búcsúztatása március 19-én 12.30 órakor lesz a pécsi központi temetőben. A gyászoló család.

Fájdalomtól megtört szívvel tudatjuk, hogy szeretett férjem, édesapánk, testvérünk és kedves rokonunk,

SZAMOSI LÁSZLÓ

49 éves korában, váratlanul elhunyt. Temetése március 19-én 15 órakor lesz a pécsi központi temetőben. A gyászoló család.

Fájdalomtól megtört szívvel tudatjuk, hogy

UJVÁRI JÓZSEFNÉ
Beke Mária,

volt nagybakónaki lakos, életének 73. évében, hosszan tartó betegség után, csendesen elhunyt. Drága halottunkat március 19-én 13 órakor kísérjük utolsó útjára a pécsi központi temetőben. A gyászoló család.

Mély fájdalommal tudatjuk mindazokkal, akik ismerték és szerették, hogy drága jó férjem, szeretett édesapa, após, drága nagypapánk, testvér, sógor és rokon,

KÉMENDI FERENC

1990. március 2-án, hosszan tartó, súlyos betegség után, 67 éves korában fáradhatatlan szíve örökre megpihent. Drága halottunkat március 20-án 13.30 órakor kísérjük utolsó útjára a pécsbányatelepi temetőben. A gyászoló család.

Mély fájdalommal tudatjuk, hogy szeretett férjem, édesapám, fiam, nagyapánk, apósom, testvérünk, sógorunk és kedves rokonunk,

SEBŐK ISTVÁN,

volt mecseknádasdi lakos, életének 61. évében, türelemmel viselt, hosszan tartó, súlyos betegség után március 4-én elhunyt. Temetése március 20-án 15 órakor lesz a komlói temetőben. A gyászoló család.

Mély fájdalommal tudatjuk, hogy

ÖZV. KOLLER JÓZSEFNÉ

90 éves korában elhunyt. Temetése március 20-án 14 órakor lesz a pécsi központi temető kápolnájából. A gyászoló család.

Mély fájdalommal tudatjuk, hogy felejthetetlen lányunk, nővérem, unokánk, unokahúgunk,

WILK MÁRIA

25 éves korában, váratlanul elhunyt. Temetése március 20-án 15 órakor lesz a pécsi központi temetőben. A gyászoló család.

MAGYAR ERNŐ,

felejthetetlen drága férjem, tragikus hirtelenséggel elhunyt, 63 éves korában. Temetése március 20-án 13.30 órakor lesz a pécsi központi temetőben. Gyászolják: felesége, fia, menye, nevelt gyermekei, drága unokái és a széles körű rokonság.

Fájdalommal tudatjuk, hogy szeretett édesanyánk, nagymamánk, dédimamánk, testvérünk és kedves rokonunk,

DR. MIHALYI ISTVÁNNÉ
Siptár Anna

79 éves korában, 1990. március 5-én, rövid szenvedés után elhunyt. Temetése március 19-én 11.30 órakor lesz a pécsi központi temető kápolnájából. Minden külön értesítés helyett. A gyászoló család.

Mély fájdalommal tudatjuk a rokonokkal és ismerősökkel, hogy

CSIRKE JÓZSEF,

volt Márton utcai lakos, váratlanul elhunyt. Hamvasztás utáni búcsúztatása március 19-én 15.30 órakor lesz a pécsi központi temetőben. A gyászoló család.

Fájdalommal tudatjuk, hogy szeretett férjem, édesapánk, apósunk, nagypapánk és kedves rokonunk,

GYŐRFI LÁSZLÓ

életének 80. évében, csendesen elhunyt. Temetése március 19-én 14.30 órakor lesz a pécsi központi temetőben. A gyászoló család.



PÓLÓVÁSÁR!

FEHÉR VIETNAMI PÓLÓK

TÖBB MÉRETBEN 195 FT-ÉRT.

PERZSA TEXTILKERESKEDELMI KFT.
PÉCS, KODOLÁNYI u. 23-25. • TEL.: 41-125

ISZTAMBUL, 5 NAP.

Rendkívüli olcsó áron.

Indulás:
március 24., április 1.,
április 15., április 29.

Vízumok gyors intézése.

TOP—TRAVEL.

Pécs, Sallai u. 28.
Tel.: 25-020.

MODUL Kft 14-536
BRAMAC
FAGYÁLLÓ BURKOLÓLAP
új·új·új·új·
j·új·új·új·
csak 400 Ft/m² áfával
csak a Modultól!

TÉR és FORMA Rt.

pécsi irodája

tranzit és sajátszámlás nagykereskedelemben jártas, tapasztalt

munkatársakat keres

vezetői és beosztotti munkakörökbe.

Jelentkezés:

15 napon belül,
1024 Budapest,
Szilágyi E. fasor 5.

Import bálás áruk

1990-BEN IS
A TRANZKER KFT.-TŐL.

Holland és NSZK bálás áruk állandóan kaphatók. 5 t feletti vásárlás esetén kedvezmény!

Legújabb ajánlat:

- szabadidőanyag,
- fürdőruhaanyag,
- Strech és hagyományos farmeranyag,
- bútorszövetek.

A fentiek is hibás áron, amíg a készlet tart.

Telefon: 06/82-19-500,
06/82-20-400.

TRANZKER KFT.,
Kaposvár,
Kovács S. Gy. u. 5.

ZÖLDÉRT

A SZIGETVÁRI TAKARÉKSZÖVETKEZET ÉS A ZÖLDÉRT Pécs, Hajnóczy úti kertészboltja 1990. március 1—március 31-ig

áruvásárlási hitelakciót tart

A vásárlóink 5000 Ft feletti vásárlás esetén elölegbefizetés nélkül vásárolhatnak a bolt teljes árukészletéből.

AJÁNLATAINK:

kapálógépek 17 900 Ft-tól,
elektromos fűnyírógépek 7600 Ft-tól,
motoros fűnyírógépek 14 600 Ft-tól,
motoros láncfűrészgépek 25 000 Ft-tól,
telepíthető permetezőgép 20% árengedménnyel,
elektromos sövénynyírógépek 30% árengedménnyel kaphatók.

Bővebb felvilágosítás a ZÖLDÉRT Hajnóczy úti boltjában (telefon: 12-930) és a Szigetvári Takarékszövetkezet valamennyi egységénél.

Velünk minden kapcsolat gyümölcsöző!



FOGADÓINK FIGYELMEBE!

Totó-lottó kirendeltségeink ünnepi nyitva tartás miatt:
1990. március 11-én és 15-én
ZÁRVA
tartanak.
A többi napon, a szokásos nyitva tartással várjuk kedves ügyfeleinket.

ORSZÁGOS TAKARÉKPÉNZTÁR
Baranya Megyei Igazgatósága



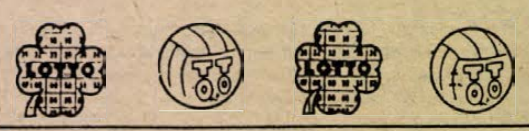

ÉTICSIGAGYŰJTÉSRE ÉS -FELVÁSÁRLÁSRA

vállalkozókat és felvásárlókat keresünk

Érdeklődni, jelentkezni keddi és csütörtöki napokon

A PÉCSI ÁFÉSZ FELVÁSÁRLÁSI CSOPORTJÁNÁL,
Pécs, Nagyárpádi u. 13.,
Hegedüs Gyula
felv. előadónál.

Telefon: 13-780
vagy 13-019.

mozaik

ÉPÍTŐANYAGOT A MOZAIK-TÓL!

- Kő,
- beton,
- tégla,
- cserép,
- palló,
- faanyag,
- nyílászárók,
- csempék,
- burkolók.

Mindent egy helyen!

Cím: Pécs, Mecsekalja-Cserkút, Kültelek 6.
6-os főút mellett,
205-ös km-kőnél.
Tel.: 72/24-838.

Szabad pályák, szabad küzdőterek

Falusi dolgozók sportnapja



A falusi dolgozók megyei sportnapjának téli döntőit a hétvégén bonyolították le, három sportágban. Tekében egyéniben a férfiaknál Wieder István (Szászvár), a nőknél Szélig Tamásné (Dunaszekcső), csapatban a nőknél Dunaszekcső, a férfiaknál Somberek győzött. Sakkban az egyénit Blum József (Babarc) nyerte, csapatban is a babarciak voltak a legjobbak. Asztaliteniszben egyéniben a nőknél a dunaszekcsői Molnár, a férfiaknál a kishárságyi Pataki, a női csapatban Dunaszekcső, a férfiban Kishárságy lett az első. Képünk a sakkozók versenyén készült

*

Sportesemények az ünnepeken

Csütörtöktől vasárnapig minden napra esik valami az ünnepi sportműsorból. A hosszú hétvége kínálatából ide kívánkozik az a csütörtöki *PEAC–Postás megyei I. osztályú labdarúgó-mérkőzés* (15.30-kor lesz az egyetemisták pályáján), az ugyancsak csütörtöki *Komlói Bányász–Rába ETO Magyar Kupa férfi kézilabdameccs* (16.00-kor Komlón), a szombati *PVSK–Szeged női kosárlabda-találkozó* (16.30-kor a pécsi városi sportcsarnokban), a vasárnapi *NB III-as futballprogram* (a Siklós a Sombereket, a Bonyhád a Bólyt, a Szigetvár a Mázaszászvárt fogadja, mind 15.30-kor kezdődik) és a szintén vasárnapi kerékpáros tömegsportverseny (10.00-kor indul a mezőny az Eszék u. 8. sz. alatti MÉH konténeres lerakat elől, előtte ott lehet nevezni 9.00–9.45 között).

Ezúton kérjük tudósítóinkat, hogy a csütörtöki, pénteki és szombati sporteseményekről tudósításaikat a szokásos módon szombaton adják le.

Konténeres Kupa

E furcsa néven lesz kerékpárverseny vasárnap Pécsett. Az elnevezés onnan ered, hogy a remélhetően népes mezőny a kertvárosi, Eszék utcai MÉH konténeres lerakat elől indul. A verseny része a Melitta SE Gyűjtsd a kilométert akciójának. Bárki indulhat, aki a helyszínen a nevezési díjat befizeti, és érvényes orvosi vizsgálattal rendelkezik. A nevezések leadása a helyszínen 9.00–9.45 óra között. Nevezési díj: 30 forint, vagy 5 kg újságpapír. Az 50 éven felüliek ingyen vehetnek részt. Négy kategóriában bonyolítják le a versenyt, amelynek távja 36, 18, illetve 6 km.

Amatőr autóverseny

Március 30–31-én lesz a Baranya Domus Kupa amatőr tájékozódási és ügyességi autóverseny. A távja 150–200 km, a nevezési díj: 200 forint. A gépátvételt március 30-án 15 órától tartják a Gépipari előtt, az ügyességi verseny aznap 17.30-kor kezdődik. Lesz éjszakai etap is. Másnap, vasárnap újabb két ügyességi és egy nappali etap vár a résztvevőkre.

Jelentkezni és további részletekről érdeklődni a Gépiparban lehet március 20-ig, Adonyi Jánosnál.

Grund Kupa '90

Március 25-ig lehet jelentkezni a Grund Kupa '90-re, ami a korábbi SZMT Kupa folytatása. A versenyszámok: női és férfi foci, női és férfi kézilabda, női és férfi teke, kerékpár, túra, kocogás, úszás, horgászat, lövészet, tenisz, asztalitenisz, sakk. Az egész sportverseny április 1-jén indul.

Jelentkezni és további részleteket megtudni a No. 1. Grund Kft. címén (7623 Pécs, Krisztina tér 23.) lehet.

Röviden

Gyorskorcsolya. Kispályás OB. A pécsi Mecsek LSE versenyzőinek még nem közölt eredményei. Leány 800 m: 4. Ruppert. Fiúserdülő 800 m.: 2. Telgedi, 3. Anschau. Fiú serdülő 400 m: 1. Anschau, 2. Márton, 3. Szaklajda. Fiú serdülő 500 m: 1. Anschau, 2. Márton. Leány serdülő 1000 m: 6. Ruppert. Fiú serdülő 1000 m: 1. Anschau, 5. Szaklajda. Összetett egyéni leány serdülő: 6. Ruppert. Fiú serdülő: 1. Anschau, 3. Márton, 6. Telegdi. Férfi felnőtt: 5. Telegdi.

Úszás. Kecskeméten rendezték meg a megyei úszóválogatottak országos bajnokságának első fordulóját. A versenyen jól szerepeltek Baranya megyét képviselve a Nevelési Központ úszói. 100 m-es úttörő fiú hátúszásban a vidék bajnoka címet Glöckler szerezte meg, 100 m-es gyermek leány pillangóúszásban Óvári győzött. A 4x50 m-es fiú gyorsváltóban a Nevelési Központ csapata bronzérmet szerzett (Papp, Petrov, Bolla, Glöckler összeállításban). Edzők: Reil Józsefné és Petrov Anatolija.

Teke. Szegedi Postás–P. Gázmű, NB II. férfiak, Szeged. A tartalékosan felálló pécsi csapat nem tudott ellenállni a kiváló formában játszó szegediekkel. Pécsi pontfogó: Fábián 853.

DN SPORT

Nem lesz röplabda junior-vb Magyarországon

Nem minden hazai sportág vezérkarát éri az a megtiszteltetés, hogy világbajnokságot rendezzen Magyarországon. Az még ritkábban fordul elő, hogy aztán lemondjon a rendezésről. A Magyar Röplabda Szövetség ezt tette. Az MRSZ megkapta az 1991-es junior női vb rendezésének jogát, s az eseményt a nemzetközi szövetség (FIVB) százezer dollárral támogatta volna. Azonban a sportág hazai irányítói lemondták a jövő szeptemberi esemény lebonyolítását. *Sinka László* főtitkár elmondta, hogy fölmérték a lehetőségeket, s a mai gazdasági helyzetben a szövetség nem tudja vendégül látni a világ legjobbjait. A 16 csapat mindegyike 16 versenyzővel érkezne Magyarországra, rajtuk kívül gondoskodni kellene a mintegy 30–40 főnyi játékvezetői és versenybírói gárda ellátásáról, valamint a rendezők biztosításáról is. A főtitkár megjegyezte, hogy nehéz szívvel kényszerültek erre a lépésre, de meg kellett tenni.

BEK-döntő Budapesten

Erőltetett menetre készül a válogatott

Ülést tartott az MLSZ elnöksége

Kedden a Magyar Labdarúgó Szövetség székházában négyórás ülést tartott a testület elnöksége. Az eseményen megjelent *Tibor Tamás* államtitkár, az OSH elnöke is, s mint később elmondotta, tette ezt azért, hogy a két hivatal közti együttműködés jegyében testközelből informálódhasson a sportág helyzetéről.

A tanácskozás első felében az elnökség elfogadta *dr. Tóth Sándor* és *dr. Rácz Gyula* lemondását, egyúttal előterjesztette az érintett bizottságok új vezetőinek névsorát. Eszerint az új fellebbviteli bizottság elnöke *dr. Fekete Sándor* lett, aki civilben a Bakony Művek jogtanácsosa. Ezzel a testülettel ellentétben, a fegyelmi bizottság tagjai nem kerültek kijelölésre, viszont *Góliás Róbertet* és *Piller Sándort*, az elnökség megerősítette az átigazolási, illetve az utánpótlási bizottság vezetői tisztében. Az új bizottságok kialakításából következik, hogy *Petres Tamás* ügyében csak a jövő hét folyamán, az új felállásban születik döntés.

Ugyancsak az ülés délelőtti szakaszában, *dr. Pethő Róbert*, az MLSZ jogtanácsosa ismertette az MLSZ fellebbezésének tartalmát a Bicskei kontra MLSZ ügyben, amelyet a testület a fővárosi munkaügyi döntőbizottságnak címzett az elsőfokú ítélet felülvizsgálatát kérve.

A szünet után az elnökség elsőként *Mészöly Kálmán* beszámolóját hallgatta meg az EB-selejtezők programját egyeztető római találkozóról és a válogatott keretek munkájáról. Eszerint az előzetes elképzelésekhez képest az olaszok kérésének eleget téve, egyetlen módosításra kényszerültek, amelynek alapján ez év októberében három EB-selejtezőt játszik az „A" válogatott, többek között a vb-döntő házigazdájával, Olaszországgal október 17-én. Elképzelhető, hogy az újdonsült világbajnokok látogatnak a Népstadionba. A zsúfolt októberi válogatott programmal kapcsolatban, Mészöly Kálmán megjegyezte, ez nem jelenti az NB I. műsorának elhalasztását, mert szükség van arra, hogy a játékosok szokják az erőltetett menetet.

A március 20-i Magyarország–Egyesült Államok barátságos találkozóval kapcsolatban Mészöly Kálmán elmondta, hogy a kiszemelt idegenlégiósok közül csak *Pintér Attilára* számíthat, *Détári Lajos* és *Kovács Kálmán* játékáról klubmérkőzések, *Kiprich Józsefről* pedig porcsérülés gyanúja miatt kellett lemondania. Helyettük a keretbe invitálja *Bognár Györgyöt* és *Fischer Pált*, de róluk meglehetősen vegyes információkkal rendelkezik. A jelenleg egyetlen klub színeiben sem játszó Petres Tamással kapcsolatban Mészöly kérte az elnökség hozzájárulását a nemzeti csapatban történő szerepeltetéshez, ami élénk vitát váltott ki. Végül is győzött a válogatott érdeke, s az elnökség 12 igennel, 3 nem és 4 tartózkodás ellenében Mészöly Kálmán hatáskörébe utalta a kérdés eldöntését.

Mészöly bejelentette, hogy a magyar „A" keret május 16-án Ózdon jótékony célú mérkőzést játszik az Acélművekben történt szerencsétlenség áldozatainak megsegítésére.

A szövetségi kapitány ismertette a különböző válogatott technikai személyzetét. Eszerint az „A" válogatott edzője a klubmunka folytatása mellett a Veszprém mestere, *Glázer Róbert* lett. Erre a posztra Mészöly eredetileg az azóta tragikusan elhunyt *Kaszás Gábort* szemelte ki. Glázer mellé Mészöly társadalmi munkában *Nyilasi Tibort* is szeretné kisegítőként megnyerni, a sokszoros válogatott szerdán ad a felkérésre választ. A csapat orvosa *dr. Szilágyi György*, gyúrói *Eisemann László* és *Villányi Gábor*, míg technikai vezetője *Havasi Mihály*.

Az olimpiai csapat szakvezetésére a pillanatnyilag külföldön tevékenykedő *Novák Dezsőt* kérték fel, míg az NB I-es ligaválogatott irányítását *Bálint Lászlóra*, az NB II-esekét *Tornyi Barnabásra* bízták.

Ezután Czékus Lajos ügyvezető igazgató a július végén Gyulán és Debrecenben megrendezésre kerülő ifjúsági EB-döntő előkészületeiről tartott beszámolót.

Következő napirendi pontként az elnökség a Magyar Labdarúgóedzők Testületének alapszabályzatát vitatta meg, majd azt elfogadva, az MLT MLSZ-be történő felvételéről egyhangú szavazással döntött.

Czékus Lajos tájékoztatta az elnökséget arról, hogy az MLSZ megpályázza az 1991. évi BEK-döntő rendezési jogát. Az eseményre, amelynek helyszíne a Népstadion lenne, a szponzor már megvan, de annak nevét a cég kérésére, a pozitív döntés előtt nem hozzák nyilvánosságra.

Csiki Károly, az MLSZ munkatársa arról tájékoztatta az elnökséget, hogy a Ferencváros két legutóbbi mérkőzésén történt rendbontások nyomán, az ORFK hathatósabb intézkedéseket kér a kluboktól: többek között a rendezőknek plakáton kell értesíteni a hazai és vendégszurkolókat az elkülönített szektorok használatáról és a belépőkön fel kell tüntetni a jövőben, hogy milyen tárgyak bevitelét tiltják meg.

Csók, anyu!

„Kizárták" a női tornászokat

„A vezetőedző egy szót sem szólt..."

Hogy előbb-utóbb bekövetkezik, várható volt... S nagyjából az időpontot is sejteni lehetett.

A PMSC új egyesületvezetése jó előre bejelentette: amennyiben valaki rövid időn belül ki nem fizeti a női tornaszakosztály számláit, kikapcsolják a fűtést, az áramot, a telefont – és lezárják a tornacsarnokot.

Megtörtént...

Pénteken a délutáni edzés előtt zárt ajtók és egy kis tábla fogadta a tréningre érkező két edzőt, *Rákosi Lászlót*, *Kiefer Andreát* és tanítványaikat:

„Gyerekek a terembe ne menjetek! A kulcsot adjátok le Mártikának, kösz: Fecó."

„Csók anyu" – jut az ember eszébe a néhány évvel ezelőtt játszott film címe, a volt vezetőedző, *Molnár Ferenc* üzenete láttán. Rákosi László a táblát kezében tartva magyaráz a sebtében összehívott szülői értekezleten:

– A vezetőedző egy szót sem szólt, de a leltárt a tudtunk nélkül már a múlt héten megcsinálta. Na, nem is ez a lényeg, hanem hogy pénteken ,azon nyomban felmentem *Galabár Tiborhoz*, a PMSC új vezetőjéhez, hogy megtudjam, most mi legyen.

Mint Rákosi László elmondja, túl sokat nem tudott meg, illetve annyit azért igen, hogy az új PMSC-nek semmi szüksége a női tornászokra. Ha valaki fenn kívánja tartani a szakosztályt, a költségeit is fizesse meg.

– Nagyon meglepődtem Galabár úr stílusán, főként azon, hogy mindezt kiabálva közölte velem – mondja Rákosi László.

A szülők pedig, –, amint ez várható volt –, fel vannak háborodva. *„Úgy hallottuk, a rugós talajt már el is adták valakinek"* – mondja egyikük, majd valaki hozzáteszi: *„Négy-öt milliós érték van a szerekben, sokan társadalmi munkában segítettünk, hogy a csarnok minél jobb legyen. Milyen alapon adja ezt el bárki?..."*

A szülők szerint a legnagyobb probléma, hogy bár a szakosztályban jelenleg csak 20–25 gyerek sportol, de ők pont most értek el arra a szintre, amikor végre hozhatnák az eredményeket. Érthető a felindulásuk, hiszen éveken keresztül saját szabadidejüket, pénzüket áldozták fel gyerekeik sportolásának érdekében –, aztán mikor már sikerélményt is jelenthetne a torna, valaki bezárja a csarnok ajtaját...

Nos, mint írásunk elején is említettük, a dolog várható volt, mégsem tett ellene senki. Az illetékesek ugyan tárgyaltak-tárgyalgattak, dehát a terembérletért végre valakinek fizetnie is kéne.

Talán lesz, aki megteszi. Az eredeti elképzelések szerint a városi tanács vette volna kezelésébe az ügyet, de hogy azóta mi történt, nem tudni... Az illetékesek húzzák-halasztják a döntést –, lehet, hogy nem is tehetnek mást –, az érintettek egyre elkeseredettebbek, az ország egyik legkorszerűbb tornacsarnoka pedig – zárva...

Megkérdezhettük volna az illetékeseket, tudnak-e megoldást, mi a véleményük, satöbbi... Nem tettük, nem akarjuk hallani a magyarázkodásukat. Dönteniük kéne, de azonnal. Vagy így, vagy úgy.

Várjuk az újabb fejleményeket...

Pauska Zsolt

Mai sportműsor

Kézilabda. Magyar Kupa, férfiak: Dunaferr–PMSC, Dunaújváros, 16.30. **Kosárlabda.** NB I. nők: AR Építők–PVSK, Székesfehérvár, 17.00.

On tudja, a pártok saját hatalmukért versengenek...

De On egyetlen pártnak sem tagja, mint ahogyan



Kuller József

sem az...

A 2-es számú választókörzetben

szavazzon rá, hogy végre

az Ön érdekeit is képviselje valaki

Fogadja el meghívásunkat

23-án, 17 órakor a POTE-aulában tartandó

választási nagygyűlésünkre.

Barátsággal: 1371 pécsi polgár

Dunántúli Napló

POLITIKAI NAPILAP

Főszerkesztő: LOMBOSI JENŐ

Főszerkesztő-helyettesek: BÁLING JÓZSEF, GÁRDONYI TAMÁS és MIKLÓSVÁRI ZOLTÁN

Kiadja a Baranya Megyei Lapkiadó Vállalat. Felelős kiadó: BODÓ LÁSZLÓ

Szerkesztőség és kiadóhivatal: Pécs, 7601 Hunyadi út 11. Pf.: 134

Telefon: 15-000. Szerkesztőség telex: 12-421. Telefax: 22-301. Kiadó telex: 12-320.

Készült a Pécsi Szikra Nyomdában. Pécs, Engel János u. 8. 7630. Telefon: 32-177. Telex: 12-211. Felelős vezető: FARKAS GÁBOR

Terjeszti a Magyar Posta. Előfizethető: bármelyik hirlapkézbesitő postahivatalnál, a hirlapkézbesitőknél, a Posta hirlapüzleteiben és a hirlapelőfizetési és lapellátási irodánál (HELIR), Budapest XIII., Lehel u. 10/A, 1900, közvetlenül vagy postautalványon, valamint átutalással a HELIR 215-96162 pénzforgalmi jelzőszámra.

Előfizetési díj: egy hónapra 105,– forint, negyedévre 315,– forint, egy évre 1260,– forint.

Indexszám: 25054. ISSM 0133-2007.

Dunántúli Napló

XLVII. évfolyam, 73. szám
1990. március 15., csütörtök
Ára: 4,30 Ft

POLITIKAI NAPILAP

Március

Még soha nem volt ilyen március 15-e. 1848-ban diadallal mutatták fel az ifjak a Talpra magyar! és a 12 pont frissen nyomott példányait –, egy nap alatt győzött a vértelen forradalom. 1862-ben országszerte megemlékeztek a forradalmi eseményekről. 1908-ban, ezen a napon véres összeütközésre került sor a fővárosban a rendőrség és az általános választójogot követelő munkások között. 1919: Pápán, a karhatalom a munkásgyűlés résztvevői közé lő. 1937-ben, a Márciusi Front, 42-ben a Történelmi Emlékbizottság tüntet Petőfi-szobránál. 1945-ben rommá lőtt országban viszik a koszorúkat. 1948: országra szóló centenáriumi ünnepségek. 1986, 87, 88: a rendőrség gumibottal veri szét a pesti fiatalok tüntetését. 1989: a korábbi rohamokat vezénylők és a vezénylőktől magukat elhatárolni törekvők még együtt ünnepelnek, tőlük pedig hangsúlyozottan külön azok, akikre képletesen vagy valóságosan lesújtott a gumibot. A két tábor között százezrek és millók: a rokonszenvezők, a tanácstalanok, a bizalmatlanok, a szégyenkezők, a kivárók, az örökös kívülállók.

Ilyen március 15-e még nem volt. Nincs gumibot, vízágyú, nincs tüntetés, rendőrattak és sortűz. De van törvénykezés, amely a gazdasági és politikai átalakulás jogi lehetőségeit teremti meg; van választási csatazaj dübörgő beszédekkel –, és a jövőben bizakodó nyilatkozatok árnyékában szorongás és félelem ugyanettől a jövőtől.

Vagyis *forradalom* van: egy évekkel ezelőtt elkezdődött, és az elmúlt néhány hónapban felgyorsult forradalmi átalakulás. Amelynek győzelme –, egy régi rendszernek újjal való felváltása –, karnyújtásnyira van tőlünk. Ezt a győzelmet nemcsak azok vívták ki, akik kívülről emeltek csákányt az egyetlen párt uralmára alapozott rendszer falai ellen, s nemcsak azok, akik belülről tették ugyanezt. Az érdem azoké a millióké is, akik sikerrel rendezkedtek be a túlélésre, és *dolgoztak, dolgoztak, dolgoztak.* Itt vannak ők most is körülöttünk –, a különkülön ünneplő csoportok körül –, s jóllehet, nem hangosan, de arra figyelmeztetnek, hogy sem a rendszerváltás dicsőségét, sem március 15-e örökségét *nem sajátíthatja ki* egyetlen csoportosulás sem. S ha örülnek a küszöbön álló *első* győzelemnek, amely az átalakulás újabb sikereit hozhatja majd meg –, aggódnak is, nehogy a régi rendszer romjaiból egyesek új barikádokat emeljenek.

„Ma született a magyar szabadság, mert ma esett le a sajtórul a bilincs..., vagy van ollyan együgyü, ki azt képzelje, hogy szabad sajtó nélkül lehet bármely nemzetnek szabadsága?" – írta Petőfi 1848. március 15-én. Az Újságíró-szövetség tavalyi közgyűlésének határozata alapján most ismét *március 15-e, a magyar sajtó napja*, és az újságíró társadalom legmagasabb szakmai kitüntetése mostantól fogva Táncsics Mihály nevét viseli. Nagyszerű elődː publicisztikai tevékenysége merő küzdelem a cenzúra ellen, a demokratikus közéletért és a művelődésért, amelyet legfőbb szövetségesnek tekint a nemzet felemelkedésében.

A magyar sajtó mindig nagy szerepet játszott a politikai közéletben, ha nem is volt olyan jelentős tényező, mint amekkora hatalom a tömegkommunikáció ma a fejlett nyugati demokráciákban. De, hogy a legjobb úton van efelé, azt bizonyítja az elmúlt öt–nyolc év, és különösen az elmúlt másfél év története. A magyar sajtó már korán feszegetni kezdte azokat a kereteket, amelyeket a pártállam szabott ki számára és a szellemi élet számára, és amikor megnyílt a demokratikus átalakulás lehetősége, *a magyar társadalom a rádió, a televízió és a nyomtatott sajtó nyilvánossága révén élte át újra és újra az elmúlt negyvenöt év kis és nagy drámáit.* És mintegy megtisztulva, tömegkommunikáció segítségével kereste, keresi a válságból kivezető utat.

Mindennek a feladatnak úgy tudott eleget tenni a sajtó, hogy (jogilag, vagy jogilag nem, de gyakorlatilag igen), megteremtette magának a párttól és a politikai intézményektől való függetlenséget. Ebben a magyar sajtóban –, ahol nem több a disszonáns hang, mint a társadalom más szektoraiban –, éppen ezért tudott az *egyetemes érdek* és a *személyes felelősség* minden korábbinál jobban érvényesülni.

Erre törekszünk mi is, a Dunántúli Napló szerkesztősége. Nem számítunk mindenki egyetértésére, hiszen sokan szeretnék a sajtót a jövőben is egyegy politikai csoportosulás saját eszközének tekinteni. De bízunk magunkban, bízunk a politikai közélet és az olvasók józan ítéletében: *a demokrácia igazi garanciáját csak a sokféleképpen szerveződő civil társadalom és a független sajtó teremtheti meg.*

Elfogadott törvényjavaslatok

Az Országgyűlés márciusi ülésszakán elfogadta:

a Szovjetunióba jóvátételi munkára elhurcolt, valamint a Szovjetunió bíróságai által elítélt és időközben bűncselekmény hiányában rehabilitált magyar állampolgárok sérelmeinek orvoslásáról;

– az 1945–1963 között személyes szabadságukban jogtalanul korlátozott személyek kárpótlásáról;

– az 1938–1945 közötti időszakban a faji vagy nemzetiségi hovatartozás, vagy a nácizmus elleni magatartásuk miatt deportált vagy egyéb hátrányt szenvedett személyek sérelmeinek orvoslásáról;

valamint

– a magyarországi német kisebbség kollektív sérelmeinek orvoslásáról szóló határozatokat.

Az Országgyűlés utolsó, ünnepi ülése

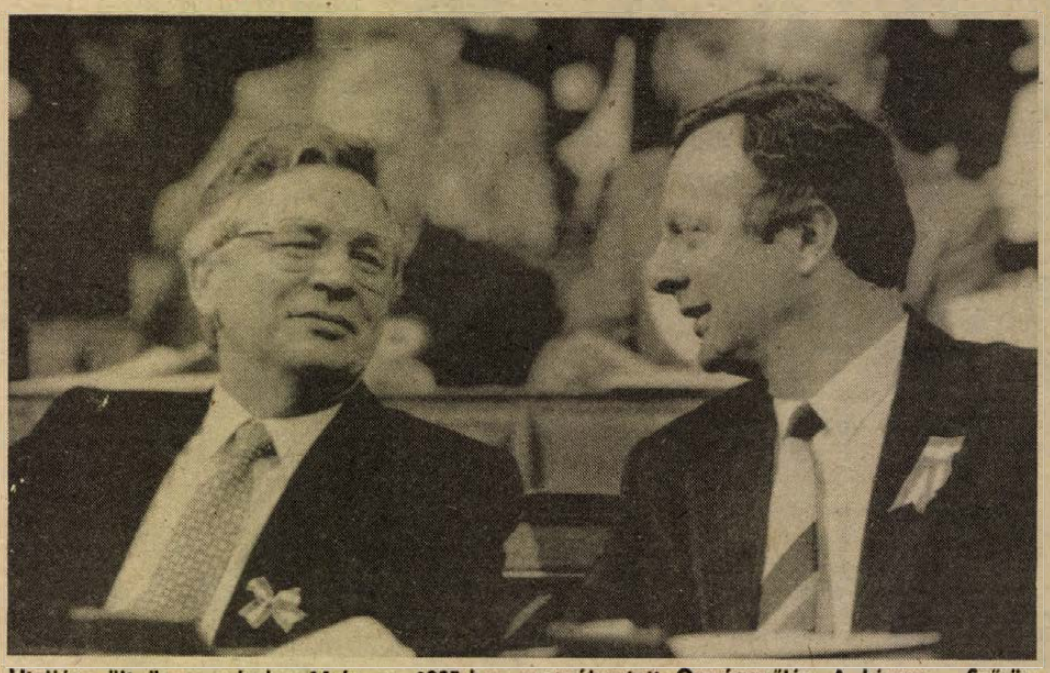

Utoljára ült össze március 14-én az 1985-ben megválasztott Országgyűlés. A képen: Szűrös Mátyás ideiglenes köztársasági elnök és Fodor István, az Országgyűlés megbízott elnöke az ülésteremben. MTI-telefotó – Kovács Attila

Gorbacsov az egyedüli jelölt

Mihail Gorbacsov főtitkár szerdán este egyedüli jelöltként került fel a hivatalos listára.

Késő esti tájékoztatás szerint a legfőbb szovjet törvényhozói testület még szerdán megkezdte a titkos szavazást a szovjet elnök személyéről, ennek eredményét csütörtök reggel ismertetik Moszkvában.

A délutáni vita során a javasolt vetélytársak közül előbb Bakatyin belügyminiszter, majd Rizskov kormányfő is visszalépett a jelöléstől. A szavazócédulán így mindössze egyetlen név, Mihail Gorbacsové szerepel.

Gorbacsov listára kerülésére egyébként 1702 küldött szavazott, ellene voksolt 156 képviselő, míg 36 tartózkodott a szavazástól.

A magyar társadalom nevében megkövetik az áldozatokat Emlékezés 1848-ra, – koszorúzás

Utoljára ült össze szerdán az 1985-ben megválasztott Országgyűlés. A három hónap híján ötéves parlamenti időszak záróakkordjaként megtárgyalták a kormány gesztusértékűnek tekinthető előterjesztéseit: az 1945 és 1963 közötti törvénysértő elítélések semmissé nyilvánításáról szóló törvényjavaslatot és az ehhez kapcsolódó négy országgyűlési határozattervezetet, továbbá a magyar állampolgárságtól megfosztó határozatok hatályon kívül helyezéséről szóló javaslatot.

A képviselők az első napirendi ponttal – személyi javaslat tárgyalásával – néhány perc alatt végeztek: elfogadták a Legfelsőbb Bíróság elnöke és a legfőbb ügyész jogkörének átmeneti ellátásáról szóló határozatot. Eszerint a Legfelsőbb Bíróság elnökének jogkörét *dr. Naay Zoltán*, a legfőbb ügyész jogkörét pedig *dr. Nyíri Sándor* gyakorolja április 1-jétől mindaddig, amíg az új közjogi méltóságok betöltőit meg nem választják.

Ezt követően *Kulcsár Kálmán* igazságügy-miniszter emelkedett szólásra, s megtartotta expozéját a tárgysorozatban szereplő két törvényjavaslatról. Az elnöklő *Horváth Lajos* indítványára az Országgyűlés elfogadta, hogy együttesen tárgyalják e két napirendi pontot, így a miniszter is összefoglalóan szólt a törvényjavaslatokról. Elöljáróban emlékeztetett az Országgyűlést, hogy a Minisztertanács bizottságot hozott létre a II. világháború követő időszak koncepciós pereinek felülvizsgálatára. A bizottság feladata volt a feltételezhetően koncepciós elemeket tartalmazó büntető eljárások áttekintése, ezeknek az ügyeknek jogi és történeti szempontból való elemzése, és

(Folytatás a 2. oldalon)

Megsemmisítette a kamatadót az Alkotmánybíróság

(2. oldal)



A volt Piros alma ABC helyén (Pécs, Jurisics u. 17.) tegnap megnyílott a Pécsi Agroker Vállalat üzletháza élelmiszer ABC-vel, skandináv bútorbolttal, Sony szórakoztató elektronikával, különleges áruválasztékkal. Az első napon óriási volt az érdeklődés, csaknem másfél millió forintnyi forgalmat bonyolítottak le. Proksza László képriportja

Megemlékezés a magyar sajtó napjáról

A sajtó szabadságát először hirdető, 1848. március 15-i események emlékére, a hazai újságírók idén első ízben, március idusán ünnepelték a magyar sajtó napját. A szerkesztőségek, stúdiók országszerte tegnap tartották megemlékezéseiket.

A Dunántúli Napló házi ünnepségén *Gárdonyi Tamás* főszerkesztő-helyettes köszöntötte a szerkesztőség munkatársait és a Lapkiadó Vállalat dolgozóit. A sajtónap alkalmából lapunk két munkatársa, *Bozsik László* és *Pauska Zsolt*, a Magyar Újságírók Országos Szövetségének nívódíját kapta kimagasló munkájának elismeréséül, a Magyar Gazdasági Kamara elismerő oklevelét *Kaszás Endre* vehette át a gazdasági újságírás területén végzett, kiemelkedő munkájáért. Az ünnep alkalmából *Piti Zoltán*, a Baranya Megyei Tanács elnöke a testület és tisztségviselői nevében üdvözölte a szerkesztőség munkatársait.

*

A Magyar Televízió Pécsi Körzeti és Nemzetiségi Stúdiójának munkatársai háziünnepség keretében emlékeztek meg a nemzeti ünnepről. Az idei sajtónap alkalmából nívódíjat vehetett át a szerkesztőség stábja az MTV elnökétől, a Katonasírok című, nagy sikerű televíziós sorozatért, amelyet *Füzes János, Bucsky Csilla, Dominó Katalin, Horváth László* és *Tóth Károly* készítettek.

*

A Magyar Rádió Pécsi Körzeti és Nemzetiségi Stúdiójának ugyancsak szűk körű házi ünnepségén, *Kerner Lőrinc* stúdióvezető adta át munkatársainak a Magyar Rádió elismerő jutalmait.

Sorsfordító döntésekben vehettünk részt

Nyilatkoznak a baranyai képviselők



Kulcsár Kálmán igazságügyminiszter beszél az utolsó Országgyűlésen MTI-fotó: Varga László – MTI-telefotó

(Munkatársaink telefonjelentése)

A kormányfői beszéd s az országgyűlés elnökének zárszava után kérdeztünk meg Baranya megyei képviselőket. Válaszaikban elsősorban eddigi (siker)élményeikről, tevékenységükről beszéltek. Utoljára, hiszen egyikük sem jelöltette magát a következő parlamentbe.

Horváth Lajos, az országgyűlés alelnöke: Az elmúlt 15 év alatt, de főként az utóbbi hónapokban sorsfordító tárgyalásokon és döntésekben vehettem részt. A legmaradandóbb benyomásokat a politikai egyeztető tárgyalások hagyták bennem, ezekre váratlanul kellett „beugranom". Persze csak a munka kezdetén vagyunk túl –, a feladatok nagy részének megoldása az utódokra vár... Most jön a java, az országot ki kell húzni valahogy a kátyúból, melybe közösen jutottunk.

Kasó József: Gondolom, önöket most nem az érdekli, mit tudtam „elintézni" választókörzetemben... A megyei csoport vezetőjeként viszont, azt hiszem, jó szívvel, jó érzésekkel gondolhatok vissza közösen végzett munkánk eredményességére. A baranyaiak mindvégig aktívan, felelősségteljesen végezték feladataikat, csakúgy, mint a most leköszönő országgyűlés, mely becsületes és korrekt módon intézte az ország dolgait. Bár el kell ismerni, mint minden munkahelyen, itt is történtek hibák, volt amiben határozottabbnak kellett volna lennünk.

Mérei Emil: 1980. óta képviselem a bányavárosnak mondott Komlót a parlamentben. Nagy meggyőződéssel szavaztam meg az úgynevezett sarkallatos törvényeket. Szerénytelenség nélkül állíthatom, hogy választókörzetem érdekében is tettem valamit, mert minden fórumot felhasználtam arra, hogy megvalósuljon a bányászok határozott idejű foglalkoztatása, valamint, hogy Komlón megszűnjön a krónikus vízhiány.

Huber Jenő: Örömmel tölt el, hogy részt vehettem annak a parlamentnek a munkájában, melynek békésen sikerült leraknia az alapokat egy emberibb, szabadabb, előbb-utóbb gazdagabb Magyarország felé vezető úton. Majdan visszaemlékezve, azt hiszem, legnagyobb élményként felidézni azt a két napot fogom, amikoris beléptem, illetve elhagytam a Tisztelt Házat, közben az végül is ténylegesen parlamentté vált.

Balog Gábor: Nagyon szép öt év volt. A nehézségek, a sok munka, a nagyon furcsa politikai légkör ellenére is. Önmagában sikerélmény volt az elmúlt évek alatt lezajlott munkában, a közvetlen politikai életben ily módon részt venni. Egyénként nem volt sok sikerélményem, nosztalgiám viszont mindenképpen lesz a parlamenti munka iránt.

Dr. Nagy József: Én voltam az első, aki ebben a most lejáró parlamenti ciklusban hozzászóltam, akkor a Lázár-kormány programjáról mondtam el a véleményemet, nagy tapsot kaptam. Azt hiszem, mindig is lelkiismeretem szerint szóltam, véleményem megegyezett a közvélemény álláspontjával.

Dr. Brezniczky József: Engem 1985-ben nem „felülről" jelöltek. A nép választott meg. Sokszor megkérdőjelezték ennek a parlamentnek a legimitását, de én mindig törvényesen választott képviselőnek éreztem magam. Úgy gondolom, ez az országgyűlés hozzájárult a valóban demokratikus rend kialakításához. Még akkor is, ha voltak döntéseink, (mint például a kamatadó megszavazása), amelyek nem szolgálták választóink érdekeit. Örülök, hogy ezekben a történelmi időkben itt lehettem, úgy érzem, becsülettel hagyom el az ország házát.

Krémerné Michelisz Teréz: Képviselői munkám igazi sikerének 1990. március 25-ét tartom. Hazánk számára ez a nap jelenti a békés átmenetet éppen a szabad választások lehetőségeinek megteremtésével bizonyítja, hogy igenis legitim volt az előző parlament is. Megkönnyebbültem a mai napon, a munkahely, a család mellett már nem lehet az iszonyatosan megnövekedett képviselői munkát is elvégezni.

Gázsity Milutinné: Több, az országos ügyek mellett talán aprónak tűnő dolog jelentett sikerélményt számomra: bekötőutak, az 1948. óta remélt vajszlói iskola megépítése, a baksai iskola, sok idős ember ügyes-bajos gondjai... Három ciklus után viszont úgy érzem, másoknak kell jönniük.

Dr. Medveczky Antalné: Apró sikerélményekként, fájó dolgok elintézéséről tudok elsősorban számot adni. Ezek a nagy történelmi események mellett persze alig érzékelhetők, de az állampolgárok számára nagyon fontosak. Nehéz érzésekkel búcsúzok most a háztól, teli aggodalmakkal és reményekkel.

*

A parlament tegnapi üléséről tudósított Bozsik László, Lombosi Jenő és Pauska Zsolt.

Az Országgyűlés utolsó, ünnepi ülése

(Folytatás az 1. oldalról.)

a törvénysértések következményeinek felszámolására irányuló javaslattétel.

A jogászokból és történészekből álló bizottság vizsgálatainak eddigi tapasztalatairól a miniszter kiemelte: a kutatások egyértelműen igazolták, hogy a büntető eljárások – bár mindig egyes személyek ellen indultak – valójában egész társadalmi rétegekkel, osztályokkal való leszámolás, a tömeges megfélemlítés céljait szolgálták, általános ellenségképet igyekeztek konstruálni. A bíróság függetlensége elméletileg sem volt garantálva, s az igazságszolgáltatás a végrehajtó hatalom részeként működött, közvetlenül alárendelve különböző párt- és állami szerveknek. A koncepciós elemek a legkülönbözőbb formákban jelentek meg, a törvénysértés gyakran már a jogalkotás szintjén megnyilvánult.

A törvényjavaslat körülhatárolja azt az időszakot, amelyben nagy számban hoztak koncepciós jellegű törvénysértő ítéleteket, továbbá meghatározza azokat a bűncselekmény-csoportokat, amelyek miatt az 1945. január 1. és 1963. április 4. közötti időszakban történt elítélések jelentős részben koncepciós jellegűek voltak. Kulcsár Kálmán 1963. április 4-ét a politikai konszolidáció kezdeteként jelölte meg, s mint mondotta, az ezt követő időszak törvénysértéseinek kivizsgálására a hatályos büntető eljárásjog is alkalmas.

A törvényjavaslat általános rendelkezése az állam belső és külső biztonsága elleni bűncselekményekre, a tervbűncselekményre, az árdrágító és a közellátás elleni, valamint a társadalmi tulajdont károsító bűncselekmények feljelentésének elmulasztására vonatkozik, s az e cselekmények miatt történt elítéléseket semmisnek tekinti.

A törvényjavaslat kivételt állapít meg a háborús, illetve a népellenes bűncselekményekre, így az ezek miatt történt elítélésre a semmissé nyilvánítás nem terjed ki.

A miniszter arról is szólt, hogy az 1945. és 1963. közötti törvénysértő elítélések semmissé nyilvánításáról szóló törvényjavaslat elfogadása esetén már nincs szükség, s jogi indok sem az egyedi eljárások lefolytatására. E törvény alapján ugyanis jogilag is semmis például a Mindszenthy József hercegprimás és sorstársai ügyében hozott ítélet, s ugyanez vonatkozik a különböző, úgynevezett összeesküvési perekre, a papság, a parasztság, a különböző szakemberek, tudósok és munkások megfélemlítésére szolgáló büntető eljárások elszenvedőinek ítéleteire.

Kulcsár Kálmán, a magyar állampolgárságtól megfosztó határozatok hatályának megszűnéséről szóló törvényjavaslatot úgy minősítette, hogy az szintén egyfajta jogsérelem felszámolását szolgálja. Elmondta, hogy 1947–53. között csaknem 1500, 1957–1981. között pedig 203 magyar embert fosztottak meg állampolgárságától. Sem 1953–57. között, sem pedig 1981. után nem került sor ilyen intézkedésre.

A miniszteri expozét követően az elnöklő Horváth Lajos vitára bocsátotta a törvényjavaslatokat. Szót kért *Marx Gyula*, (Zala m., 2. vk.), *Eke Károly* (Csongrád m., 10. vk.), *Tóth Istvánné* (Bács-Kiskun m., 11. vk.).

Ezután országgyűlési határozati javaslatok felett döntöttek. Elsőként Debreczeni József (Bács-Kiskun m., 3. vk.), önálló indítványa alapján, a Szovjetunióba jóvátételi munkára elhurcolt, valamint a Szovjetunió bíróságai által elítélt és időközben bűncselekmény hiányában rehabilitált magyar állampolgárok sérelmeinek orvoslásáról szóló határozatot fogadták el.

Az első határozat szerint az Országgyűlés a jogállamiság eszméjétől vezérelve, a nemzeti megbékélés előmozdítása érdekében szükségesnek látja, hogy elégtételt szolgáltasson a Szovjetunióba jóvátételi munkára elhurcolt, valamint a szovjet bíróságok által elítélt és bűncselekmény hiányában felmentett magyar állampolgároknak. Kinyilvánítja, hogy ezek az események a sztálini politika, valamint a „bűnös nemzet" koncepciója alapján született gyakorlat és elmélet következményei voltak. Ezek az intézkedések ártatlan emberek tízezreit fosztották meg szabadságuktól, és tartották fogva hazájuktól távol olyan körülmények között, hogy jelentős részük elpusztult.

Az Országgyűlés elhatárolja magát a jogtiprás ilyen módszereitől, és a magyar társadalom nevében az áldozatokat megköveti. Elkötelezi magát olyan garanciák megteremtésére, amelyek megakadályozzák, hogy a jövőben bármikor magyar állampolgárokat külföldi állam hasonló módon elítélhessen és elhurcolhasson.

Ezután az 1945–1963. között személyes szabadságukban jogtalanul korlátozott személyek kárpótlásáról szóló határozat-tervezetet fogadta el az Országgyűlés, csaknem egyhangúan.

Az 1938–1945. közötti időszakban a faji vagy nemzetiségi hovatartozás, vagy a nácizmus elleni magatartásuk miatt deportált vagy egyéb hátrányt szenvedett személyek sérelmeinek orvoslásáról szóló határozat-tervezetet 342 helyeslő szavazattal, 6 tartózkodás mellett elfogadták.

A magyarországi német kisebbség kollektív sérelmeinek orvoslásáról szóló országgyűlési határozatot ugyancsak nagy többséggel elfogadta a Parlament.

A határozati javaslatok elfogadását követően *Németh Miklós* miniszterelnök értékelte a kormány és a parlament együttműködését. Bevezetőben elmondta:

– Önök most egy közel ötéves periódust zárnak le, mi így együtt – a parlament és kormánya – azonban csak egy 15 hónapos szakaszt. Önök több kormánnyal dolgoztak együtt, de csak az utolsót – ezt a mostanit – tekinthették úgy, hogy az teljes egészében és feltétlenül önöknek felelős.

A továbbiakban jogosnak ítélte, hogy az elmúlt 15 hónapra úgy tekintsen vissza, mint az Országgyűlés és a kormány közös múltjára, amelyre mindannyian büszkén, mindenképpen tiszta lelkiismerettel és az elvégzett feladat felett érzett megnyugvással gondolhatnak.

Kitért arra: nagyon sokan vannak, akik úgy érzik, ez a parlament és a kormány nem teljesítette azt, amit vártak tőle. Mert nem teljesíthetett teljesíthetetlen követeléseket, nem teremtett jólétet és teljes szociális biztonságot, nem számolta fel négy évtized felgyülemlett feszültségeit, és még sok mindent nem tett, amit az emberek várnak és szeretnének. De teljesítette a kor történelmi parancsát, és teljesítette, amit vállalt, sőt helyenként annál többet is.

A parlament, a kormány, a pártok és a társadalmi mozgalmak együttműködése tette lehetővé, hogy Magyarországon egy csendes, de valóságos forradalom menjen végbe. Kifejtette: mi nem véres harcokban vívtuk ki a magyar függetlenséget, hanem alkotmányos úton fogadtattuk el azt a Szovjetunióval, a környező népekkel és egész Európával. Mi nem véres harcokban bontottuk le a pártállamot. Sokkal nehezebb feladatra vállalkoztunk: megszüntettük a diktatúrát, és megteremtettük a demokrácia alkotmányos rendjét. Alkotmányjogi úton – népi támogatást és egyetértést élvezve – építettük ki a demokrácia intézményrendszerét.

A továbbiakban megállapította: a parlament és a kormány korrekt volt a kölcsönös együttműködésben, alázatos a nemzet szolgálatában, megértő és befogadó a politikai küzdőtérre lépő pártok irányában. Együtt hárították el a fenyegető krízishelyzeteket. Együtt vállalták a felelősséget és nem saját karrierjükért, hanem a haza, a nép érdekeiért. Közösen tette, amit tett, és ezért egymástól nem várható köszönet.

Végezetül a nagy tetteket végrehajtó parlament utolsó üléséről felhívta a mai magyarokat: akarjanak többek lenni korábbi és mai önmaguknál, hogy ne csak megőrizni, de gazdagítani is tudják e hazát.

A miniszterelnök beszédét követően *Fodor István* mondott elnöki zárszót, értékelve az elmúlt csaknem öt esztendő parlamenti tevékenységét.

Bevezetőben utalt arra: a históriaírás nem a kortársak feladata, így annak minősítése sem, hogy az 1985 és 1990 közötti időszak kiérdemli-e a „korszakos" titulust, s a történelemkönyvek lapjaira bevonulva biztosítja-e magának az örökkévalóságot. De a megélt időszak történéseit számba venni az események alakítói számára nemcsak az örökké háborgó lelkiismeret megnyugtatásához adott jog, hanem cselekedeteikkel elszámolni, a tanulságokat levonni kötelességük is.

Az ötesztendős munkaprogramot ezzel lezárván az Országgyűlés ünnepi ülésen emlékezett meg az 1848-as forradalom évfordulójáról. *Szűrös Mátyás* ideiglenes köztársasági elnök ünnepi beszédében hangsúlyozta:

– Történelmet élünk és történelemre emlékezünk. Március 15-ét igazi nemzeti ünnepként ülhetjük meg, amikor a magyarság a progresszió élvonalába lendülve megújulóban van, és úttörő szerepet játszik Közép-Európa politikai arculatának megváltoztatásában, a demokratizálódás jegyében.

A továbbiakban – a csaknem ötesztendős ciklust záró ülésre utalva – köszönetet mondott a képviselőknek azért a történelmi jelentőségű munkáért, amelyet az átmenet, a békés rendszerváltozás érdekében elvégeztek.

*

A leköszönő Parlament március 15-i ünnepi megemlékezése a Kossuth téren folytatódott. A Rákóczi induló hangjaira érkezett a térre Szűrös Mátyás. Fogadta a díszszázlóalj parancsnokának jelentését, majd ellépett a díszsorfal előtt. Az ideiglenes államfő jelenlétével, katonai tiszteletadással, a Himnusz elhangzása közben ünnepélyesen felvonták az állami zászlót.

Ezt követően az állami vezetők a Kossuth-szobor előtt sorakoztak fel. Az 1848–49-es polgári forradalom és szabadságharc évfordulója alkalmából koszorút helyezett el a szobor talapzatán: Szűrös Mátyás, a Magyar Köztársaság képviseletében, *Fodor István*, az Országgyűlés megbízott elnöke és *Horváth Lajos* alelnök, az Országgyűlés, *Németh Miklós* miniszterelnök és *Medgyessy Péter* miniszterelnök-helyettes, valamint *Pozsgay Imre* államminiszter a Minisztertanács, *Eke Károly* és *Benjámin Judit*, az Országgyűlés független képviselőcsoportja, *Roszik Gábor* és Debreczeni József, a Magyar Demokrata Fórum parlamenti csoportja, *Márton János* és *Vassné Nyéki Ilona*, a Magyar Néppárt parlamenti csoportja, *Berecz János* és *Fodor László*, a Magyar Szocialista Munkáspárt képviselőcsoportja, *Hámori Csaba* és *Lestár Lászlóné dr. Varga Mária*, a Magyar Szocialista Párt képviselőcsoportja, *Lékai Gusztáv* és *Szirtesné dr. Tomsits Erika*, a Parlament semleges képviselőcsoportja nevében, továbbá *Kárpáti Ferenc* honvédelmi miniszter, *Lőrincz Kálmán* altábornagy, a Magyar Honvédség parancsnoka, és *Borsits László* altábornagy, vezérkari főnök, a Magyar Köztársaság Honvédsége képviseletében.

A koszorúzási ünnepség a Szózat eléneklésével ért véget.

Az ünnepséget követően Fodor István, az Országgyűlés megbízott elnöke a búcsúzó képviselők és hozzátartozóik tiszteletére fogadást adott a Parlamentben.

Megsemmisítette a kamatadót az Alkotmánybíróság

Alkotmányellenesnek minősítette és teljes egészében megsemmisítette a kamatadót az Alkotmánybíróság. Döntését rendkívül nagy érdeklődés közepette, szerdán délután hirdette ki esztergomi nyilvános ülésén. A határozat rendelkező részét *dr. Sólyom László*, az Alkotmánybíróság elnökhelyettese ismertette. Az Alkotmánybíróság megállapítja – mondotta –, hogy a lakáscélú állami kölcsönök utáni, 1990. évi adófizetésről szóló törvény és a végrehajtási rendelet alkotmányellenes. Ezért ezt a törvényt és módosított minisztertanácsi rendeletet teljes egészében megsemmisíti. A megsemmisített törvény és a minisztertanácsi határozat a Magyar Közlönyben való közzététele napján veszíti hatályát.

Újra hitelakció Szigetváron!!!

A TAKARÉKSZÖVETKEZET ÉS AZ ÁFÉSZ KÖZÖS AKCIÓJÁBAN 1990. MÁRCIUS 19-TŐL:

– MŰSZAKI ÁRUHÁZBAN,
– BÚTORBOLTBAN,
– VASEDÉNY ÉS BARKÁCSBOLTBAN,
– GAZDABOLTBAN

hitelképes ügyfeleink előleg lefizetése nélkül vásárolhatnak bármilyen tartós fogyasztási cikket.

TAKARÉKSZÖVETKEZET

ÁFÉSZ

Kitüntetések

Baranya Megyei Tanács

Kitüntetések és kinevezések átadásával egybekötött ünnepséget tartottak tegnap a Baranya Megyei Tanácson március 15. alkalmából. A köszöntő műsorszámok után *Piti Zoltán* tanácselnök kiemelkedő munkájuk elismeréséül főtanácsosi címet adományozott *dr. Győrpál Elemér* osztályvezetőhelyettesnek és *dr. Végh József* szakreferensnek. Tanácsosi címet adományozott *Gelencsér Zoltán* osztályvezetőnek, *Künsztler Mária* főelőadónak, *Lukácsiné dr. Barta Zsuzsanna* csoportvezetőnek, *Mislyenácz Jánosné* előadónak, *Szalai Imre* csoportvezetőnek és *dr. Tihanyi Csaba* főmunkatársnak. A Tanács Kiváló Dolgozója kitüntetést 58-an vehették át.

Határőrség

A Magyar Köztársaság Nemzeti ünnepe alkalmából a BM Határőrség magasabb egységeknek állományából eredményes tevékenysége elismeréseként soron kívül előlépett. Határőr alezredessé: *Bérces Róbert* határőr őrnagy, *Lőrincz László* határőr őrnagy, határőr századossá *Németh Jenő* határőr főhadnagy, *Sebestyén Gábor* határőr főhadnagy, határőr főhadnaggyá *Gosztom Géza* határőr hadnagy, *Tóth Sándor* határőr hadnagy, határőr törzsőrmesterré *Horváth János* határőr őrmester, *Szabadi Ferenc* határőr őrmester.

Rendőrség

Jutalmazási ünnepséget tartottak a Belügyminisztériumban. A központi ünnepségen, több évtizedes rendőri munkája elismeréseként miniszteri dicséretben és jutalomban részesült: *Tóth Sándor* rendőr alezredes, *Nagy Lajos* rendőr alezredes. Miniszterhelyettesi dicséretben és jutalomban részesült: *dr. Lusztig Péter* rendőr ezredes, *dr. Kovács László* rendőr alezredes.

Hazánk nemzeti ünnepe alkalmából megemlékezést és ünnepséget tartottak a Baranya megyei Rendőr-főkapitányságon. A Magyar Köztársaság belügyminisztere soron kívül előléptette rendőr alezredessé: *Réger Gábor* rendőr őrnagyot, *Lénárd János* rendőr őrnagyot, rendőr őrnaggyá: *Paksy Sándor* rendőr századost, rendőr századossá: *Rónai István* rendőr főhadnagyot, rendőr hadnaggyá: *Pusztai László* rendőr alhadnagyot, rendőr főtörzsőrmesterré *Horváth Tiborné* rendőr törzsőrmestert.

A főkapitányság vezetője soron kívül rendőr századossá léptette elő: *Kósik Dezső* rendőr főhadnagyot, *Várnagy Gyula* rendőr főhadnagyot, *Bicsár József* rendőr főhadnagyot, rendőr főhadnaggyá *Bathó Erzsébet* rendőr hadnagyot.

Az elismeréseket és jutalmakat *dr. Gyöngyösi János* rendőr ezredes, a főkapitányság vezetője adta át.

Tűzoltóság

Hazánk Nemzeti ünnepe alkalmából a szolgálat terén végzett eredményes munkájuk elismeréséül a Magyar Köztársaság belügyminisztere előléptette – soron kívül – tűzoltó ezredessé *Török Béla* tűzoltó alezredest, tűzoltó őrnaggyá *Szanter József* tűzoltó századost. Dicséretben és jutalomban részesítette *Salamon Károly* tűzoltó századost.



Egy alpinista gmk több órás munkával a helyére, a Pécs Rádóczy László pécsi iparművész készített. Több mint tíz órán tek be a Kossuth Lajos utca elejébe, ugyanis hegesztettek is Városi Tanács tornyába tette tegnap az új barokk címert, amit át zárva volt a várostorony környéke, gyalogosok sem mehet- a szerelők. Fotó: Laufer László

Labancz Bori Jászai-díjas



Labancz Borbála az „Apák és fiúk"-ban

Talán nem túlzás, ha azt mondom, őt szinte mindenki ismeri. Majd harminc éve, 1963. óta megszakítás nélkül a Pécsi Nemzeti Színház művésze.

Labancz Borival most –, a Jászai Mari-díj átadásakor – nem életműről, életpályáról akarunk beszélgetni. Pedig sok-sok emlékezetes alakítással ajándékozta meg a közönséget, volt Giza a Macskajátékban, Akulina Gorkij: Kispolgárok című darabjában, Whitefieldné a Tanner John házassága című Shaw-drámában emlegetik Spiró György Nyulak Margitja című darabjában nyújtott alakítását csakúgy, mint Ivanovnát Csehov Cseresznyéskertjéből, vagy Aase anyót a Peer Gyntből. Azt is mondják, hogy soha még annyi levelet nem láttak együtt, amennyit László Lajos Uránbányászok című darabjában, a bányászanya megformálójaként kapott. Nemcsak játszott, rendezett is, bár „hályogkovács-dolognak" említi Karinthy Ferenc Dunakanyar című, egyfelvonásosának színre állítását, mégis látom, büszke rá... Nem is tudnánk mindenről beszélni, de a pálya, a művészlét kérdései mégis kikerülhetetlenek:

– Olyan természetes nekem, hogy én művésznő vagyok – mondja. Ezt föl kell, hogy vállalja az ember. Hogy mi az, ami kell hozzá, megmagyarázhatatlan. Türelem biztosan, beleérzőkészség, intelligencia, önmagunk ellenőrzése. Én borzasztóan szeretek élni, ez az életigenlés biztosan adottság is. A napi küzdést a pályámon hozzászámítom ehhez az élethez, velejárójának gondolom. Nem veszek el benne, nem hagyom magam...

Mit kívánhatnánk? Így legyen.

Hodnik Ildikó

Március 20-án a Pius templomban Orgonahangverseny a Kálváriáért

A pécsi Kálvária műemlékegyüttesének helyreállítása javára orgonahangversenyt rendez a Hazafias Választási Koalíció. A Pápán élő *Bíró Lajos* orgonaművész ajánlotta fel, hogy jótékonysági koncertet ad a nemes cél érdekében, a Koalíció pedig felvállalta a nagyböjti zenei esemény megszervezését. A hangversenyre március 20-án, (kedden) kerül sor a Pius templomban. Belépődíj nincs, mindenki a tetszése szerint adakozhat a Kálvária-alapra.

A mintegy 80 perces hangverseny során Bach, Mendelssohn, Franck, Liszt és Widor művei hangzanak el, felidézve a nagyböjt áhítatát és hangulatát.

A Belvárosi Plébánia kezdeményezésére akció indult a Kálvária helyreállítása és védelme érdekében, ám a legszükségesebb munkálatok elvégzéséhez is legalább másfél millió forintra van szükség. Úgynevezett Kálvária-alapot hoznak tehát létre, s ennek gyarapítását szolgálja a Pius templom nagyböjti orgonaestje, illetve az ott összegyűlt adomány is.

Megtisztítja a nitrátos vizet

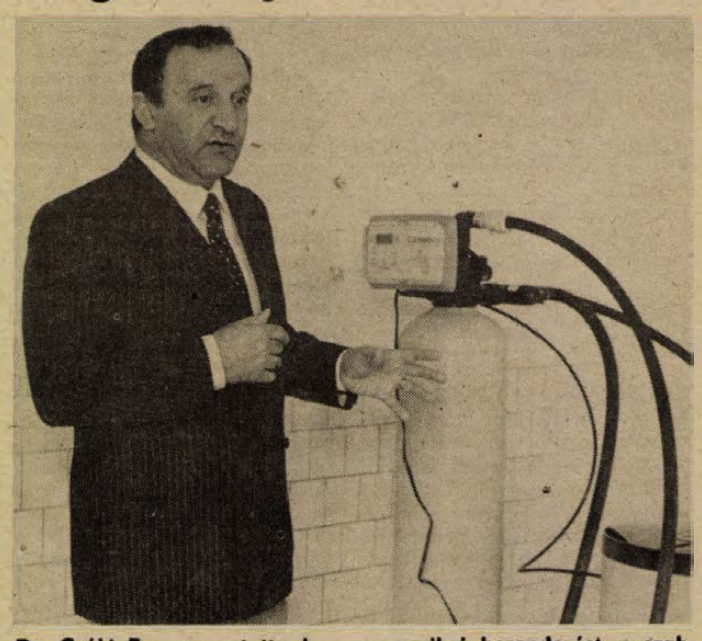

Dr. Csáki Ferenc mutatta be az amerikai berendezést a szakembereknek a szebényi vízműben Fotó: Horváth Barna

Amerikai csúcstechnológia Szebényben

Ez az üzlet: tizennégy nap telt el a gondolat felvetésétől addig, míg Amerikából egy berendezés Szebényben üzembe állt. Az üzletet telefonon és néhány telexüzenettel bonyolították, persze kellett hozzá vállalkozó szellemű vállalat, szakmai ismeretség, és nyilván üzleti bizalom. Így jutott el a Baranya Megyei Vízmű a Környezetgazdálkodási Intézeten és az Amero Hun Kft.-n keresztül az amerikai Clearbrook cég csúcstechnológiájához.

A berendezés a nitrátszennyezett vizet továbbító műbe csatlakoztatva ioncserés eljárással minimálisra csökkenti az ivóvíz nitráttartalmát. Eddig ebben nincs különösebben új a hazai szakma számára sem, hiszen a Baranya Megyei Vízműnél is folytattak ilyen kísérletet. Ami a csúcstechnika: ez az egy méter magas henger, amelyben egy különleges műgyanta van, mindezt a tetejére helyezett mini computerrel végzi. Ez a dobozka irányítja a folyamatot, és az időnként szükséges regenerálást. Ez persze azt jelenti, hogy emberi beavatkozás nélkül képes folyamatosan szolgáltatni egy település egészséges ivóvízellátását.

Szebénybe, mint Völgyesi Józseftől, a megyei vízmű főmérnökétől megtudtuk, a 24. órában érkezett a biztonságos megoldás. A Köjál adatai a nitráttartalomról oly riasztóak voltak, hogy más ellátás után kellett nézni: a regionális vízvezeték, amiben gondolkodhattak, több tízmillió forint, ami nincs. Ez a berendezés viszont dr. Csáki Ferenc, a Környezetgazdálkodási Intézet főosztályvezetője szerint három-négyszázezer forintba (!) kerül. Megoldást nyújthat a baranyai kistelepüléseknek a helyi, eddig a szennyezettség miatt felhagyott vízbázisok felhasználására. Ez pedig takarékosabb ellátást, a közösségnek és a fogyasztónak egyaránt kisebb kiadást jelenthet majd.

Ma a berendezés Szebényben és Véménden persze 77 fillér/köbméter többletkiadást jelent, ami mindenképpen minimális a tízmilliós beruházások vonzatához képest.

Kipróbáltak Szebényben egy termosznyi, hasonlóan működő műszert, amely a családok házi víztisztítását oldhatja meg. Az amerikai cégnek jó ajánlata van ezekre a berendezésekre, megbízhatóan tud szállítani már az első félévben. A megyei vízmű szakemberei szeretnék, ha ez az egy hete működő berendezés itt maradhatna, ha a honosításban is olyan gyorsan segítenének a hatóságok, mint ahogy a gép idekerült. Az Amero Hun Kft. pedig a hazai összeszerelését szorgalmazza.

Amiben ma gondolkodhatunk, mondják a szakemberek, elfogadtatni azt, hogy a háztartásoknak csak az ivóvízfogyasztásra szolgáltassanak ilyen tisztított vizet, míg más célokra alkalmas a kutak adta is. A helyi önkormányzatoknak sokat számít majd ez, amikor a helyi forrásokkal takarékosan gazdálkodhatnak.

Gáldonyi M.

Állami Ifjúsági Díj a magyarmecskei iskolának



A magyarmecskei iskolások maguk parkosítják, szépítik iskolájuk környékét Fotó: Proksza László

Évente legfeljebb ha néhány intézményt, iskolát, közösséget részesítenek Állami Ifjúsági Díjban. Az idén egy Baranya megyei kis község, *Magyarmecske* általános iskolája is ott szerepel az elismertek között. A magyarteleki kisasszonyfai és gilvánfai gyerekekkel együtt 150 kisdiák tanul a körzeti iskola falai között, ahol nemcsak franciát tanulnak, de alternatív lehetőségként, elsősorban a cigánygyerekek, a saját anyanyelvnek tekintett román nyelvet is választhatják. A közismereti tárgyak mellett igen nagy gondot fordítanak arra, hogy a gyerekek praktikus alapfokú pénzügyi, az adminisztrációval kapcsolatos és egészségügyi ismereteket is szerezzenek, ami az életben való tájékozódásukat is segíti. A gyerekek, az első osztályostól a nyolcadikosokig, valamennyien napközisek, a délutáni hasznos, tartalmas programokról a diákok szabadidejét szervező pedagógus gondoskodik. A díj, a nevelőmunka elismerésén túl, jutalma pályázati erőfeszítéseiknek is. A közelmúltban az oktatás korszerűsítésére, iskolabővítésre, valamint egy most épülő diákotthon költségeinek a fedezésére összesen 6 millió forint támogatásban részesültek. *Balatoni Tamásné* igazgatónő és helyettese, *Horváth Józsefné* utazott Budapestre az iskola képviseletében, a díjkiosztó ünnepségre.

HÍREK

MÁRCIUS 15., CSÜTÖRTÖK | NEMZETI ÜNNEP

A Nap kél 5.59 – nyugszik 17.48 órakor
A Hold kél 22.33 – nyugszik 6.57 órakor

Olvasóinkhoz!

Tájékoztatjuk kedves olvasóinkat, hogy a Dunántúli Napló március 16-án, és 17-én, pénteken és szombaton nem jelenik meg. Vasárnap, március 18-án a megszokott rendben, a Vasárnapi Dunántúli Naplóval jelentkezünk –, kapható az újságárusoknál.

– Kezdődik a gombaszezon. A szárazság ellenére néhol már előbújt a csiperkegomba és a pécsi piacon kínálják több mint száz forintért kilóját. A gombaszedők készülnek a gyűjtésre és hogy a bajokat megelőzzék, jópáran gombaismerői tanfolyamra járnak Pécsett, a Természettudományi Múzeumban, ahol a foglalkozásokat dr. Vass Anna mikológus vezeti. Ómaga minden hétfőn, 9–13 óráig ingyen átvizsgálja a behozott gombaféleségeket.

– Surinder Lal Malik, az Indiai Köztársaság nagykövete tegnap Pécsre látogatott. Tájékoztatta őt Szabó Nándor megbízott tanácselnök, majd ellátogatott a Zsolnay- és a Dohánygyárba. Idén még egyszer visszatér, mert érdekli városunk gazdasági élete.

– Erdélyi néptáncegyüttes és színjátszókör érkezett tegnap megyénkbe. A Hargita megyei székelykeresztúri táncosok ma, 15-én fellépnek Nagytótfalun, Harkányban, Sellyén, Siklóson, 16-án Barcson, 17-én Pécsett, a Dozsóban. A színjátszók 16-án látogatnak megyénkbe, és bemutatkoznak még ezen a napon Siklóson, majd 17-én Beremenden. Az erdélyi előadóművészek turnéját a siklósi művelődési központ finanszírozza.

Időjárás

Várható időjárás az országban csütörtök estig. Napos idő várható, átmeneti kisebb felhősödéssel. Eső nem lesz. Mérsékelt marad a légmozgás. Hajnalra párás lesz a levegő és –2, plusz 3 fokig süllyed a hőmérséklet. Kora délutánra pedig 14, 19 fokig melegszik az idő.

✲

Szerda reggeli vizállások: Örtilos: 5 cm, apadó, vízhő: 4 fok. Barcs: –7 cm, áradó, vízhő: 3 fok. Drávaszabolcs: 9 cm, változatlan, vízhő: 8,3 fok. Mohács: 403 cm, áradó, vízhő: 7,8 fok.

KDNP megyei nagygyűlés Pécsett

A Kereszténydemokrata Néppárt március 16-án, 19 órától megyei nagygyűlést rendez Pécsett, a Liszt Teremben. A gyűlésen –, amelyen részt vesznek a párt Baranya megyei képviselőjelöltjei is –, *dr. Hasznos Miklós*, a Kereszténydemokrata Néppárt pártfőügyésze, a KDNP országos választási irodájának vezetője lesz az előadó.

◆

– Koncert a Lenau-házban. Március 19-én, hétfőn este 7 órakor a Megyei Művelődési Központ és a Lenau Egyesület szervezésében a Lenau-házban koncertezik Gerlinde Kempendorf berlini énekesnő. Műsorában kuplék, sanzonok, dalok elevenítik fel a nosztalgikus felhanggal bíró képi-zenei világot. A művésznőt Jörg Erdmann kíséri zongorán.

– Még sose nyitott ki március közepén a pécsi Úttörővasút, mely ma, 10 órától fogadja a vendégeket este 6-ig és négy napon át működik. A végleges nyitás március 31-én. A 28 éves vasút történetében először fordul elő, hogy hivatásos mozdonyvezetőnek bérbe adják. Andróczy István nemcsak ünnepnapokon és szombat–vasárnap vezeti a kismozdonyt, de időnként hétköznap is, amikor nem járja tehervonatával a dunántúli vasutakat.

◆

Rendezvények

Az ünnepek alatt is ügyeletet tart az APEH Pécsett, a Rákóczi út 56-ban és átveszi az adóbevallásokat.

Március 19-én 15 órakor Pécsett a Helyőrségi Klubban Szabó Nándor megbízott tanácselnök Népszavazás után, választás előtt címmel tart előadást a MEASZ szervezésében.

Ünnepi és kegyeleti túrák. Ma a baranyai bakancsos természetjárók nyílt túrát szerveznek Villányba. Túravezető: Schwillinger Ferenc, aki várja az érdeklődőket 6.30-kor a pécsi vasútállomáson. Vasárnap a Források atyja, vagyis Csokonai Sándor emlékére indítanak túrát Pécsváradról hosszúhetényi úticéllal. Gyülekezés a pécsi vasútállomáson 6.20-kor. Szervező: Kiss Lajos

Cigány Holocaust elnevezéssel kétnapos emléktúrát szervezett a Pécsi Cigány–Magyar Baráti Klub a burgenlandi Lackenbachba, az egykori koncentrációs táborba, ahol több baranyai cigány és zsidó lakos is elpusztult. Az ötvenfős csoport tegnap indult, megkoszorúzza az emlékművet.

Kapható az újságárusoknál

Megjelent a DN Panoráma márciusi száma

Ismét középen keresse a szerencséjét!

Főnyeremény: 100000 forint értékű letéti jegy a Magyar Hitel Bank Rt. Pécsi Igazgatóságától



Hoppá! Megjelent a DN Panoráma márciusi száma. Keresse az újságárusoknál!

Megjelent és kapható az újságárusoknál a DN Panoráma márciusi száma. Slágercíme politikai magazinunk tartalmából:

Szemtől szemben Szűrös Mátyással, házánk ideiglenes köztársasági elnökével... Lezúllött a hadsereg? – interjú Borsits László altábornaggyal, a Magyar Néphadsereg vezérkari főnökével... Tiszalök a magyarországi németek Recskje – kegyetlenebb volt, mint az orosz hadifogoly-táborokban, a robokat „ürgének" szálították... Jelentkeznek római, moszkvai, zürichi tudósítóink: A magyar heroincsempészekről – ítélet után... Harcban a maffiákkal – Goljan vagy Ligacsov?... Makk felső a történelemkönyvben... Csodák márpedig vannak – folytatjuk az Agykontroll-tanácsadást.

A DN Panorámában olvasóink ismét középen keressék a szerencséjüket! Új játékot indítunk az egészségesebb, olcsóbb táplálkozás, a takarékos életvitel jegyében. Támogatóink: a Magyar Hitel Bank Rt. Pécsi Igazgatósága és a Bólyi Mezőgazdasági Kombinát. Havonta közlünk feladványokat és sorsolunk, az év végi főnyeremény pedig 100 000 forint értékű letéti jegy lesz a bank ajándékaként.

ÉK-program

Ma 19.30 órakor a Vasutas Művelődési Házban megemlékezés az 1848–49-es forradalomról és szabadságharcról. Vendégeink: a Hunyad megyei Romániai Magyar Demokrata Szövetség képviselői.

◆

– Emléktábla-avatások. Március 15. tiszteletére második világháborús emléktáblát avatnak 15-én, 10 órakor Bólyban, Bissén 18-án, 10 órakor. Mindegyik helyen jelentős közösségi munkával segített a lakosság.

– Gyereket harapott meg a farkaskutya március 13-án, 16 órakor Pécsett, a Keszűi út végén lévő Luna-parkban. A 14 éves Tóth Zoltán szülei kérik a kutya gazdáját, hogy jelentkezzen az oltási igazolással a Lahti utca 26-ban, ahol a telefon: 14-381. A Kójál ebben az esetben nem rendel el kötelező védőoltást.

– Testvérkapcsolatot létesített a baranyai DEMISZ és az erdélyi Magyar Demokrata Szövetség csernakeresztúri szervezete, melynek nyolc fős küldöttsége tegnap érkezett Pécsre és vasárnapig ismerkedik a választási munkával. Ma részt vesznek a március 15-i pécsi koszorúzási ünnepségen.

– Eboltás. Szigetváron, az állatkórház udvarán március 16., 17. és 18-án veszettség elleni védőoltást kapnak a kutyák, de igény szerint féregtelenítik is az állatokat.

◆

Esküvő

MAUER ILDIKÓ
és
DR. DIBUSZ FERENC

értesítjük barátainkat, ismerőseinket, hogy 1990. március 17-én 17 órakor házasságot kötünk a sellyei tanács házasságkötő termében.

– Dél-Baranya néven új havilap jelent meg megyénkben, mely az utcai árusoknál is kapható Siklóson és környékén, miután a siklósi, a sellyei, az újpetrei és a beremendi tanácsok és művelődési házak kezdeményezték az alapítását. Az új sajtótermékben harminc település közli információit. A szerkesztő bizottság társadalmi munkában működik.

– A Gyergyóremete és Hetvehely közötti kapcsolat kezdetét jelenti Varga Ferenc iskolaigazgató és Asztalos György, világi lelkipásztor március 15-én kezdődő, négynapos látogatása az erdélyi községben. Az ottani iskolának egy kazettás magnót, a plébániának magyar nyelvű bibliákat és könyveket visznek a hetvehelyiek ajándékaként.

◆

Ma is kenyérárusítás!

Az ünnepek előtti megnövekedett kenyérvásárlás miatt — az esetleges hiányokat pótlandó — a Pécsi Sütőipari Vállalat Vadász utcai teherportáján is árusítanak kenyeret március 15-én reggel nyolctól, amíg a három mázsányi készlet tart.

– A Bóly és Vidéke Takarékszövetkezet pécsi kirendeltsége közli ügyfeleivel, hogy március 21-én költözés miatt szüneteltetni ügyfélforgalmi irodáját. Március 22-től Pécsett, a Kossuth L. u. 75-ben fogadják az ügyfeleket.

– Tizenkétezer hittankönyvet küldött Erdélybe a Pécsi Karitasz Szeretetszolgálat. A könyv szerzője Bajtai Zsigmond véméndi pap. A szeretetszolgálat legalább 5 tonna vallásos és szépirodalmi témájú kiadványt akar romániai plébániáknak gyűjteni, ezért folyik a gyűjtés a Janus Pannonius utca 4-ben, ahol hívható 25-590-es telefonon.

– Még nem érzik az aszályt a mélyebb vízadó rétegekből táplálkozó kutak Baranya megyében, ezért a hozamuk változatlan és a lakossági vízellátásban nem kellett korlátozást elrendelni. A Pécsett nyersvízzel ellátó Dunán sincs apadás.

– Új vezető a Reménysugás Klubban. A daganatos betegeket összefogó Reménysugár Klub Jutasi-Jánosné halála miatt új vezetőt választott, Tóth Ferencné személyében. A klub egyben második évfordulójáról is megemlékezett. A gyűlésen részt vett dr. Faluhelyi Zsolt onkológus főorvos, a Rákalapítvány titkára is.

Szép magyar beszéd

A Kazinczy Szép Magyar Beszéd verseny Pécs városi és Baranya megyei döntőjét tartották héftőn a gimnáziumok és szakközépiskolák kategóriájában.

A megyei verseny első helyezettje Votava Erna, Mohács, Dr. Marek Mezőgazdasági Szakközépiskola. Felkészítő tanár: Lajdi Antalné. Második Bartos Eszter, Komló, Kun Béla Gimnázium, felkészítő tanár: Ámánné Fülöp Ilona. Harmadik Kamáromi Judit, Siklós, Táncsics Gimnázium, felkészítő tanár: Bakóné Aradi Éva. A Pécs városi döntő győztese Fejes Rita, Tüskés Tiborné tanítványa az Apáczai Csere János Gimnáziumban. Második Balikó Eszter a Leőweyből, felkészítője dr. Szabó Szabolcs. Harmadik Keresztes Boglárka, dr. Göndöcs Istvánné növendéke, Apáczai Gimnázium. A győri országos versenyen a két első és második helyezett vesz részt.

Szombaton reggel: Ébresztő!

A PÉCSI VÁROSI TELEVÍZIÓ INFORMÁCIÓS TÁJÉKOZTATÓ MŰSORÁNAK TARTALMÁBÓL

A szombaton reggel 6–8 óráig tartó városi műsor első harmadában bemutatjuk a Bóbita Bábszínház új vezetőjét, beszélgetünk a Dunántúli Napló Nívódíjjal kitüntetett Például rovatának két munkatársával, és a korán kelő háziasszonyok ekkor ismerkedhetnek meg az új ízekkel, receptekkel. Ezután fizetett politikai blokk következik. Az MSZP ajándékműsorral kedveskedik választóinak. Bemutatja az egyéni választókerületekben és a megyei listán induló jelöltjeit és részleteket ad a párt nemrégiben adott nagygyűléséről. Az interjúkat, riportokat szórakoztató percek várják. Ezt követően szintén fizetett reklámként megismételjük a Hazafias Választási Koalíció színeiben induló Kapossiné dr. Dunai Máriáról készült portrét. A program záró részében megtudhatjuk mennyi pénzből gazdálkodhat idén a város, mire jut és mire nem. Vendégünk a tanács pénzügyi és tervosztály vezetője, helyszíni tudósításban számolunk be a Janus Pannonius Tudományegyetem ülésztrájkjáról, és a héten rendezett Széchenyi-napokról. Ebben a műsorrészben mutatjuk be a Suzuki Swift személygépkocsit. Egy rövid látogatást is teszünk a volt Piros alma ABC-ben, amit mostantól az Agroker Vállalat üzemeltet.

A pécsi városi televízió műsora az MTV I-es programján látható, az egyedi antennával rendelkezők az UHF-sávon, a 26-os és 49-es csatornán keressék. Jó szórakozást kíván a Városi Televízió szerkesztősége. Operatőr: Nagy Tibor, szerkesztő-rendező: Müller István.

◆

Halálozás

Mély fájdalommal tudatjuk, hogy szeretett feleségem, drága édesanyánk, nagymamám,
PFEIFER JÓZSEFNÉ
Wéber Ida
olaszi lakos március 13-án váratlanul elhunyt. Temetése március 15-én 11 órakor lesz az Olasz II. (Hidori) temetőben. Gyászolja: férje, fia, menye és unokája.

Mély fájdalommal tudatjuk, hogy szeretett férjem, édesapánk, apósunk és nagypapánk,
BODROG JÓZSEF
83 éves korában elhunyt. Temetése március 19-én, hétfőn 12.30 órakor lesz a szigetvári turbéki temetőben. A gyászoló család.

◆

Közérdekű

HIRGÉP-ÜGYELET március 15–16–17-én. Híradástechnika: mindhárom napon 9–12 óráig. Tel.: 25-333. Erősáram (hűtőgép, fagyasztó) mindhárom napon 9–12 óráig. Tel.: 24-682. Antennaüzem mindhárom napon 8–20 óráig. Telefon: 10-262.

A Bázis Dél-dunántúli Építőipari Vállalat értesíti az érdekelteket, hogy építkezés céljából 1990. március 19-én és 20-án reggel 7 és 16.30 óra közötti időszakban teljes szélességben lezárja a Pátrány utca, valamint a Lengyel utca csatlakozási részét 50–50 m hosszban. Ezzel a Pátrány utca mindkét oldalról, a Lengyel Gyula utca az É-i oldalról zsákutcává válik. Az útlezárás időtartama alatt a lezárt területen a gyalogos közlekedést biztosítjuk.

Áramszünet lesz március 19-én 8–15 óráig Pécs, Jász u., Török u., Besenyő u., Kun u., Székely u., Marx u. által határolt területen.

Orfűi Községi Tanács értesíti a lakosságot és az üdülőtulajdonosokat, hogy a fásításhoz szükséges facsemeték az Orfűi Költségvetési Üzem telephelyén a mai naptól átvehetők.

Gázépítés miatt az Akácossor utca 18-tól 20-ig le lesz zárva.

Egészségügyi szolgálat

KÓRHÁZI FELVÉTELES ÜGYELETEK CSÜTÖRTÖK–PÉNTEK–SZOMBAT–VASÁRNAP

„Mindennapos felvételi ügyeletek gyermek balbetegek részére Pécs város: POTE Gyermekklinika, Szigetvár város és járás, a pécsi és a volt sellyei járás: Megyei Gyermekkórház. Gyermeksebészeti, kórházi felvételt igénylő gyermekfülészeti betegek, égett és forrázott gyermekek részére páratlan napokon: POTE Gyermekklinika, páros napokon: Megyei Gyermekkórház Pécs és a megye egész területéről.

CSÜTÖRTÖK

Pécs város lakossága részére felnőtt belgyógyászat, sebészet, baleseti sebészet: POTE I. sz. Sebészeti és Belgyógyászati Klinika.

PÉNTEK

Pécs város lakossága részére felnőtt belgyógyászat, sebészet, baleseti sebészet: POTE II. sz. Sebészeti és Belgyógyászati Klinika.

SZOMBAT

Pécs város lakossága részére felnőtt belgyógyászat: Megyei Kórház I. sz. belgyógyászata. Sebészet: Megyei Kórház. Baleseti sebészet: POTE I. sz. Sebészeti Klinika.

VASÁRNAP

Pécs város lakossága részére felnőtt belgyógyászat, sebészet, baleseti sebészet: POTE II. sz. Sebészeti és Belgyógyászati Klinika.

CSÜTÖRTÖK–PÉNTEK–SZOMBAT–VASÁRNAP

Égési sérülések: Honvéd Kórház. Koponya- és agysérülések: Idegsebészet. Pécs város és a csatolt községek neurológiai betegeinek felvételét a Neurológiai Klinika, pszichiátriai betegeinek felvételét a Pszichiátriai Klinika látja el. Szemészeti betegek ellátása: POTE Szemészeti Klinika. Felnőtt orr-fül-gégészet: POTE Orr-Fül-Gégeklinika.

CSÜTÖRTÖKÖN, PÉNTEKEN, VASÁRNAP NYITVA TARTÓ GYÓGYSZERTÁRAK

Pécs, Bajcsy-Zs. u. 23. 10/14. sz. gyógyszertár 7–14 óráig, utána zárt ajtók mellett ügyeletet tart.

SZOMBATON NYITVA TARTÓ GYÓGYSZERTÁRAK

Pécs, Lánc u. 20. 10/8. sz. gyógyszertár 7.30–13.30 óráig, utána zárt ajtók mellett ügyeletet tart. Pécs, Széchenyi tér 2. 10/1. sz. gyógyszertár 8–13 óráig, Pécs, Bajcsy-Zs. u. 23. 10/14. sz. gyógyszertár 7–18 óráig, utána zárt ajtók mellett tart ügyeletet. Pécs-Kertváros, Krisztina tér 10. 10/57. sz. gyógyszertár 7–12 óráig.

Információk

CSÜTÖRTÖK–PÉNTEK–SZOMBAT–VASÁRNAPI KÖRZETI ORVOSI ÜGYELET

Az Egyesített Egészségügyi Intézmények az alábbiak szerint biztosítja a körzeti orvosi ellátást csütörtök, péntek, szombat, vasárnap a sürgős orvosi ellátásra szoruló betegek részére:

Pécs város, valamint Kozármisleny, Abaliget, Pellérd, Berkesd, Nagykozár, Kővágószőlős, Görcsöny, Egerág és csatolt községei ügyeleti ellátását is végzi 1990. március 15-én reggel 7 órától 19-én reggel 7 óráig a Lánc utcai rendelőintézet földszinti ügyeleti helyiségeiben. Telefon: 14-347.

Fogászati ügyelet március 15-én reggel 7 órától 19-én reggel 7 óráig a Lánc utcai rendelőintézet földszinti ügyeleti helyiségeiben, gyermekek részére is.

Pécs város gyermeklakossága részére március 15-én reggel 7 órától 19-én reggel 7 óráig a Gyermekklinikán, Pécs, József A. u. 7. (bejárat a Bajnok u. felől). Telefon: 10-938. A berendelt betegek ellátása 8–13 óráig történik. ugyanitt.

A városkörnyéki községekben és Egerágon lakó gyermeklakosság (0–14 éves korig) részére az ellátást a Megyei Gyermekkórház (Pécs, Nyár u. 8.) ambulanciáján végzik március 15-én reggel 7 órától 19-én reggel 7 óráig. Telefon: 13-144.

ÉJSZAKAI UGYELETES GYÓGYSZERTÁRAK

Pécs, Lánc u. 20. 10/8. sz. gyógyszertár, Pécs, Bajcsy-Zsilinszky u. 23. 10/14. sz. gyógyszertár.

✲

SOS-ÉLET telefonszolgálat díjmentesen hívható a 12-390-es számon, este 7 órától másnap reggel 7 óráig.

◆

Közlemények

Pölöskei muskotály nevű szőlőoltvány kapható. A csemegeszőlő szeptember közepén érik, betegségeknek ellenálló (1–2 permetezéssel megvédhető). Szőlészeti Kutató Intézet, Pécs, Úttörő u. 4. (x)

A Megyei Könyvtár március 15–18 között szolgáltatásait szüneteltetí, 19-én 8 órakor várja az olvasóit. A múzeumok március 15–18 között nyitva tartanak.

Március 17-én, szombaton a Nevelési Központ uszodája verseny miatt 8 órától 13 óráig zárva tart.

AJÁNLATUNK
MECSEK ÁRUHÁZ KERESKEDELMI KFT
Belvárosi választék, külvárosi árak,
válassza a Mecsek Áruházat!
- BASF–60 Chrom kazetta CSAK 140 Ft,
- TDK–60 norm. kazetta CSAK 128 Ft,
- TEC videomagnó nálunk CSAK 35 900 Ft,
- Bauknecht 260 l fagyasztóláda 34 100 Ft helyett CSAK 32 800 Ft,
- VZ 26 260 l fagyasztószekrény 30 900 Ft helyett CSAK 29 900 Ft,
- VZ 20 200 l fagyasztószekrény 28 100 Ft helyett CSAK 27 100 Ft.

Kultúrcikkosztályunkon:
- láncos ajtóriasztó zár 1210 Ft,
- 13 mm-es carbon szalag mechanikus géphez 75,50 Ft,
- 16 mm-es carbon szalag mechanikus géphez 104 Ft.

PÉCS, YBL M.U. 10

Stratégiai kérdés az oktatásügy

Spolár János választási gyűlése

Spolár János, a Magyar Szocialista Párt képviselőjelöltje az 1-es választókörzetben. Legutóbb Nagykozárban találkozott a választóival. Pedagógus, a pécsi Jókai úti Általános Iskola igazgatója.

A pedagógus képviselőjelölt számára stratégiai kérdés az oktatás ügye a rendszerváltás időszakában is. A társadalmi átalakulás kulcskérdéseit is ebből a szemszögből közelíti meg.

A legfontosabb, említette a képviselőjelölt, hogy sem a szocialista párt, sem ő felelőtlen ígérgetésekbe nem bocsátkozik. Gyors változást ígérni ma, ugyanis rendkívüli felelőtlenség, amikor ez tömegek helyzetének gyors romlásával járhat. Nem ért egyet azzal sem, hogy az infláció kezelésében elkerülhetetlen a magas számú munkanélküliség. Ez ugyanis visszahat, továbbgerjeszti az inflációt. Éppen ezért nem lehet erőszakosan privatizálni az állami tulajdont – vallja Spolár János –, túlsúlyát mindenképpen mérsékelni kell, de ezt a piaci viszonyok diktálják. Mint szocialista párti képviselőjelölt természetesen szorgalmazza a különböző tulajdonformák megjelenését a magyar gazdaságban, de alapvetően az önkormányzati közösségi tulajdont támogatja.

A piac azonban működjön ott, ahol erre képes, másutt az állam szigorúan ellenőrizzen, illetve dolgozzon a feltételek megteremtésén. Ami viszont nem lehet kitéve a piaci viszonyoknak, az az oktatás, a szociálpolitika és az egészségügy. Spolár János azt mondja éppen ezért vállalta a jelöltséget, mert azokért a kispénzűekért, fiatalokért, idősekért akar tenni, akiket a rendszerváltás a kezdeti időszakban hátrányosabb helyzetbe sodorhat.

Spolár János véleménye szerint éppen azokért van nagy szükség az oktatás, a szociálpolitika és az átképzési rendszer átalakítására, akik nem tudnak vállalkozni, akik szociálisan hátrányos helyzetbe kerülnek, akik munkanélkülivé válnak.

Ha megkérdezik tőle milyen iskolában szeretne tanítani, egyértelmű a válasza: olyan rugalmas iskolarendszerben, amelyet a pedagógusokkal közösen munkálnak ki, amelyben az esélyegyenlőség állami feladat, és azt jelenti, aki rászorult, annak legyen ingyenes az oktatás. Ugyanakkor reméli, hogy a tankötelezettség valóban 16 éves korig tart majd, csak ezután kezdődik a szakképzés. Számára fontos az is, hogy az iskolák a saját képességeik szerint választhassák meg milyen típusú okatási formát vállalnak. Ám mindennél fontosabb az az általános iskola, amely az alapokra: az anyanyelvi oktatásra, az idegennyelvre és matematikai gondolkodásra koncentrálhat, amelyben a kevésbé túlterhelt pedagógus és diák örömmel dolgozik, így lehet a gyerekeknek sikerélménye, így szerezhetik meg a tanulás képességét, így válhatnak később vállalkozó szellemű felnőttekké, akikre a következő években a legnagyobb szükség van.

G. M.

Miről ír a Vasárnapi Dunántúli Napló?

LESZ-E ISMÉT ERDÉLYNEK ARANYKORA?

Interjú Bethlen Istvánnal, akinek volt szabad segitenie Franz Josef Strausnak

●

ZSOLNAY KONTRA ZSOLNAY

Mit mond a perről a gyárigazgató és a Riverside cég vezérképviselője?



MIÉRT MENNEK TÖNKRE OLY GYORSAN A PÉCSI APOSTOL SZOBROK?

AZ ŐSZINTE KOCSIFELTÖRŐ

Hatvan esetet vallott be... Szobrász is lehetett volna.

●

CSAK HITEGETTÉK NAGY TAMÁST?

Körülugrálták, mintha Détári lett volna

●

FÜZESI A KÉZILABDA VB-RŐL

Repülőjegy Barcelonába és Svédországba

Dr. Bíró Ferenc választói fórumán

Hogy a magyar vidék felemelkedhessen

Számomra a legközpontibb kérdés a Magyar Demokrata Fórum választási kampányában és programjában megtalálható vidékiség gondolatköre, a diktatúra egyik súlyos következményeként kiáltó módon kettészakadt Magyarország – fogalmazta meg *dr. Bíró Ferenc*, a Magyar Demokrata Fórum országgyűlési képviselőjelöltje, pécsváradi körorvos.

Egy vizfejű főváros, a maga koncentrált elit iparával, kulturális létesítményeivel, kiemelkedő infrastruktúrájával, kiváltságokat élvező polgáraival és a másik oldalon: egy sorvadó testű vidéki Magyarország, ahol másodrendű és harmadrendű állampolgárok élnek. Könnyen hirdetik tehát az európai szintű fővárosban fészkelő *„szabadon szálló madár"* képviselői, hogy Európa közel van, Európa vár. Nekik csak egy rövid röpülés lenne, de Európa minket is vár, a magyar falu, a magyar vidék hátrányos helyzetű polgárait. Azt hiszem, megijednének ma tőlünk az Európa-házban, az egészséges és kiegyensúlyozott képviselők, ha a mostani, vizfejű, sorvadt testű Magyarország bedülöngélne.

Nekünk ahhoz, hogy a magyar vidék felemelkedhessen és egyenlő esélyekkel vehessen részt a gazdaság alakításában, olyan törvényeket kell alkotni, amelyek biztosítják a vidék felzárkóztatását, a kiáltó infrastrukturális hátrányok felszámolását. Ezek nélkül ugyanis a falvak számára nem teremtődnek meg a vállalkozás feltételei. A mindenki által várt piacgazdaság, a szerkezetátalakítás csak súlyosbítaná a jelenlegi rossz helyzetet. A falvakban fokozott mértékben jelentkező munkanélküliség és a helyi vállalkozások hiányában az ott élők helyzete tovább romlana. A Magyar Demokrata Fórum pedig tulajdonos polgárokat szeretne, olyanokat, akik gazdagodnak, gyarapodnak. Olyan falut, ahol a magántulajdon dominál, ahol az állampolgárok olyan szinten élhetnek, mint más, a művelt európai államok falvaiban, településein.

Így juthatunk csak el Európába, ha segítjük a hátrányos helyzetűeket, ha úgy formáljuk magunkat „európaivá", *hogy közben nem lelejtjük el, hogy magyarok vagyunk*, hogy ezeréves kultúránk van és olyan értékeink, amelyekre Európának is szüksége van. És természetesen *vigyük be az Európa-házba nemzetiségeinket is a szentistváni gondolatok jegyében*, úgy, hogy végre biztosítjuk számukra az alapvető jogokat művelődésükhöz, nyelvük és kultúrájuk fennmaradásához, megőrzéséhez. Ne gyártsunk nemzetiségi törvényeket, hanem biztosítsuk nemzetiségeink számára őket mgilletően az arányos képviseleti lehetőségeket minden önkormányzatban, minden népképviseleti szervben, csak így juthatunk Európába – fejezte be gondolatait dr. Bíró Ferenc többek között az erzsébeti választói fórumon is –, és így érezhetjük mi vidékiek is, hogy otthon vagyunk e hazában.

K. F.

Az üzletek ünnepi nyitva tartása

Mint már lapunkban közöltük, a Baranya Megyei Tanács V. B. ipari és kereskedelmi osztálya ajánlást tett közzé minden baranyai kereskedelmi egység számára, a hétvégi ünnepi boltnyitvatartásra. Eszerint március 15-én, 16-án, (csütörtökön és pénteken) zárva tartanak az üzletek, 17-én, szombaton viszont a Kereskedelmi Minisztérium utasítása szerint minden vállalat és egység maga döntheti el mikor nyit és zár be. A javaslatot elfogadva, így a Konzum ABC 17-én 7–14 óráig tart nyitva, 15., 16. és 18-án zárva lesz. A Zöldért boltok közül azok az élelmiszerüzletek amelyek alapvető árucikkeket, (tejet, kenyeret) árusítanak, 17-én a rendes szombati rend szerint lesznek nyitva, csakúgy, mint a piaci zöldségboltok és a nagyobb zöldségboltok is, a Szalai A., az Ybl Miklós, a Petőfi, Alpári Gy., Kossuth L. és a Bem utcában. Azok a Zöldért-boltok pedig, amik hétfőnként zárva tartanak, most 19-én fogadják a vásárlókat. A BÉK vállalat boltjaiban is csak 17-én vásárolhatnak a szokásos reggeli nyitástól délután egy óráig.

A nonstop élelmiszerüzlet, a Somogyi B. utcában 15., 16., 17. és 18-án továbbra is szünet nélkül nyitva tart.

Új jelöltek a Hazafias Választási Koalíció listáján

A választási törvény adta lehetőséggel élve, a március 17-i határidő előtt a Hazafias Választási Koalíció új jelölteket állítva módosította Baranya megyei területi képviselőjelölti listáját. A lista 11. helyére Antal Lászlót, a 12. helyre Hársfai Istvánt jelentette be a Baranya Megyei Területi Választási Bizottságnak. Ezúttal közöljük a két új jelölt rövid önéletrajzát.

ANTAL LÁSZLÓ: Pécsett születtem, 1949-ben. Pártnak tagja nem voltam, s nem vagyok. Édesapám a Pécsi Bőrgyár gazdasági tanácsadója volt, én a Hiradástechnikai Gépgyár rendészeti-tűzvédelmi vezetője vagyok. Cserkúton lakom, ahol a közösségért végzett munkámért a lakosság a Hazafias Népfront községi bizottsága elnökének választott. A lakosság összefogásával sokat fejlődött községünk, de még van tennivaló bőven, s az ércbánya bezárásával a térségben lakók gondjai csak fokozódtak. Be kell gyógyítani a kistelepüléseket ért sebeket, orvosolni a sérelmeiket, fel kell lendíteni a gazdasági, társadalmi önkormányzati tevékenységet. Ehhez kívánok személyesen hozzájárulni.

HÁRSFAI ISTVÁN: Iparos családban születtem, 1927-ben Nagykanizsán. Ifjú katonaként éltem át a főváros ostromát s vettem részt rövid ideig a Budai Önkéntes Ezredben, a felszabadító harcokban is. Nagykanizsán, 1946 nyarán kezdődött meg az első újságírói korszakom, amely 1951-ig tartott; akkor országszerte kiebrudalták a szerkesztőségekből az úgynevezett régi újságírókat. Attól kezdve az olajiparban, majd 1957-től az urániparban dolgoztam. Pécsre 1959-ben költöztem, és 1969-től 1989-ig, nyugalomba vonulásomig a Dunántúli Napló párton kívüli munkatársa voltam. Elsősorban várospolitikával foglalkoztam, nem ritkán a város vezetőivel ellentétes nézeteket vallva. Jelenleg a „középnyugdíjasok" sokszázezres rétegéhez tartozom, akiknek a nyugellátása egy év alatt sokat közelített a kisnyugdíjhoz. A Hazafias Választási Koalíció, amely bevallottan nem törekszik hatalomra, képviselői útján sokat tehet a lakosság egyötödét kitevő embertömegért. Ezért vállaltam a jelöltséget, a HVK megyei listáján.

MA

Az MSZMP megyei irodája Pécsett, a Rét u. 4-ben található 9 és 18 óra között. Telefon: 25-599.

Az MSZMP Újmecsekalja 2-es alapszervezetét, a Szántó Kovács J. u. 1/A-ban kereshetik fel 16–18 óra között.

A SZOCDEM-ek központi irodája Pécsett, a Déryné u. 18-ban szervezi ügyeletét 16–18 óra között.

Az MDF komlói szervezete fogadóórát szervez, a Lenin tér 1-ben 11–17 óra között.

Március 16-án 9 órakor kezdődik a sásdi sportpályán a Hegyhát Kupa rendezvénysorozata, amelyet dr. Kóbor Gyula országgyűlési képviselőjelölt, a rendezvény védnöke nyit meg.

Garén március 17-én falunapot tartanak 15 órától 24 óráig. Fellép többek között a Székelykeresztúri Ifjúsági Tánccsoport is. Lesz politikai fórum is, majd 20 órától bál.

Műsoros marciálist szervez az SZDSZ március 17-én 14 órától az Égervölgyben.

Megyei pártélet

FIDESZ-est lesz 16-án 18.00-kor a pécsi Ifjúsági Házban. A program: Jazz teaház, Fekete doboz filmek, Baranya Táncház, beszélgetések az „Emberi környezet — építészet" és „Az ember a teremtett világban" címmel. Tisztázódik végre a „Németh-kérdés", akik tisztázzák, mind a hárman a Németh Zsolt névre hallgatnak, és mellesleg FIDESZ-tagok is . . . A politikai nagygyűlést leggömbáradat és a zörlök fogják színesíteni. A tekintélyes vendégek között helyet foglal még Orbán Viktor és Kövér László, Baráth Gergely és a szervezet megyei képviselőjelöltjei is. Az MTV 1-en a műsorzárás után sor kerül az elmaradt választási fórumra is.

Az MSZMP pécsi központi alapszervezete a választási előkészületek időszerű feladatairól tanácskozik március 19-én 16 órai kezdettel a MÉV-szálló stúdió-színháztermében.

Választási nagygyűlést szervez az MSZMP komlói szervezete március 19-én 17 órai kezdettel a volt párthász nagytermében, melyen bemutatkozik Prohászka István, a párt képviselőjelöltje.

Választás

Széles Sándor (Független Kisgazdapárt) ma 18 órakor választási gyűlést tart a bakonyai kultúrházban.

A Hazafias Választási Koalíció választási fórumot tart a kővágószőlősi kultúrházban 16-án 16 órakor.

Dr. Kiss Huba belgyógyász főorvos március 17-én 18 órakor Baranyajenőn a tanácsházán Mit kell tennünk az egészségünkért címmel előadást tart és ismerteti a Szocialista Párt egészségügyi és szociális programját.

Dr. Timaffy István (Független Kisgazdapárt) 16-án 18 órakor Gödrén, a művelődési házban programismertető nagygyűlést tart.

Vörös Vince, a Független Kisgazdapárt országos elnöke és Nagy Ferenc országos alelnök 17-én Hosszúhetényebe látogat, 17 órakor a filmszínházban elnöki ünnepi beszéd lesz, majd Nagy Ferenc a Kisgazdapárt mezőgazdasági programját ismereti, ami után Ács Lajos, Csábrák János és dr. Timaffy István képviselőjelöltek mutatkoznak be.

Werner József (SZDSZ) 16-án 19 órakor választási gyűlést tart Máriakéméndén a tanácsi kirendeltségen.

Gyurok János (független nemzetiségi jelölt) 16-án 18 órakor Kölkeden az általános iskolában választói fórumot tart, utána bemutatják Emir Kusturica: A cigányok útja című filmet.

Dr. Wekler Ferenc (Falusszövetség) 16-án 15 órakor Mohácson a nemzetiségi klubban műsoros délután keretén belül találkozik választóival.

Ursprung János (KNDP) 18-án 18 órára beszélgetésre várja a választókat a kertvárosi általános iskolába, a Tolsztoj u. 10-be.

A Független Kisgazdapárt választási nagygyűlést szervez 18-án 15 órakor Pécsett a városi sportcsarnokban. A nagygyűlésen részt vesznek és beszédet mondanak a párt országos vezetői. Érkezését jelezte Alois Mock külügyminiszter, az Országok Néppárt vezetői, valamint a Horvát Parasztt Párt küldöttsége.

Marton István (független jelölt) 16-án 18 órakor Pécsett a Móricz Zsigmond téri általános iskolában, 17-én 15 órakor Kővágószőlősön a kultúrházban találkozik a választópolgárokkal.

T. Kovács János (Hazafias Választási Koalíció) 17-én 19 órakor Dunaföldváron a népházban választási gyűlést tart.

Dr. Kövesi Béla (SZOCDEM-ek) Zengővárkonyban választási gyűlést tart 17-én 18.30 órakor.

Az Agrárszövetség jelöltjei, Fabi József 16-án 19 órakor Endrőcön, 17-én 19 órakor Bürüsön, 20 órakor Váradon fórumokon, 18-án 9 órakor Bólyban országos választási gyűlésen vesz részt. Dr. Simor Ferenc 15-én 15.30 órakor Egyházasharasztiban a művelődési házban, 16-án 18 órakor Hiricsen a klubban, majd 19 órakor a vejti elöljáróságon választási programját ismerteti.

Dr. Heindl Péter (SZDSZ, FIDESZ) 16-án 18 órakor Beremenden a művelődési házban, 17-én 18 órakor Garében, 18-án 18 órakor Szalántán a művelődési házban választási gyűlésre várja az érdeklődőket.

A Kereszténydemokrata Néppárt megyei szervezete megyegyűlést tart március 16-án 19 órakor Pécsett a Liszt Ferenc Teremben. Szónok dr. Hasznos Miklós pártfőügyész, az országos választási iroda vezetője. Felszólalnak a térség képviselőjelöltjei közül Ursprung János és Monostori Antal. Monostori Antal képviselőjelölt március 18-án részt vesz Mecseknádasdon a római katolikus templomban a 10 órai misén, majd 11-kor találkozik a választópolgárokkal a művelődési házban. Monostori Antal képviselőjelölt március 19-én Hidas községben 18 órakor várja a választópolgárokat, majd 19 órakor Bólyban a művelődési házban.

Pap András, a Magyar Demokrata Fórum országgyűlési képviselőjelölt (2-es körzet) március 16-án 15 órakor Bakonyán, 16 órakor Kővágóttösön, 17 órakor pedig Cserkúton a helyi templomok előtt szól programjáról. Március 17-én 15 órai kezdettel Kovácsszénája község előliárósága előtt. 16 órakor az abaligeti művelődési ház előtt, 17 órakor pedig az orfűi tanács előtt tart fórumot.

Dr. Hopoa József, a Magyar Demokrata Fórum országgyűlési képviselőjelöltje március 16-án 16 órai kezdettel Szalatnak. 18 órai kezdettel pedig Köblény községben tart választási fórumot.

Dr. Bíró Ferenc, a Magyar Demokrata Fórum országgyűlési képviselőjelöltje március 16-án 18 órai kezdettel Szederkényben tart fórumot. 17-én 16 órai kezdettel Szűr községben. 18 órai kezdettel pedig Erdősmárokon ismerteti programját. Március 18-án 18 órakor Bólyban más párti képviselőjelöltekkel közös fórumon vesz részt.

Krebsz János, a Magyar Demokrata Fórum országgyűlési képviselőjelöltje március 19-én 18 órától Siklóson, a volt MSZMP-székházban ismerteti választói programját.

Dr. Kapronczay József, a Magyar Demokrata Fórum országgyűlési képviselőjelöltje 16-án 18 órai kezdettel Szentlőrincen a művelődési házban tart választói fórumot. Vendége: Grosits Gyula, egykori neves labdarúgókapus.

Dr. Vonyó József, a Szocialista Párt országgyűlési képviselőjelöltje március 17-én 10 órakor Kökény község művelődési házában. 17 óra 30-tól pedig Pellérd művelődési házában tart választói fórumot. Március 19-én 18 órakor Aranyosgadányban ismerteti választói programját.

Dr. Kiss Huba, a Szocialista Párt országgyűlési képviselőjelöltje március 16-án 18 órakor Egyházaskozár tornacsarnokában találkozik a választókkal, s Mit kell tennünk az egészségünkért címmel tart előadást, és ismerteti a Szocialista Párt egészségügyi és szociális programját. Március 17-én 18 órai kezdettel Baranyajenő község tanácsépületében várja a választókat, míg 19-én 18 órai kezdettel a sásdi könyvtárban tart fórumot.

Dr. Fekete Mátyás, a Szocialista Párt országgyűlési képviselőjelöltje 16-án 19 órától a szabadszentkirályi tanácson, 17-én 19 órakor Királyegyháza általános iskolájában, 18-án 19 órakor a drávafoki művelődési házban választói gyűlésre várja az érdeklődőket.

Spolár János, a Szocialista Párt országgyűlési képviselőjelöltje 18-án 18 órakor a hirdi elöljáróság épületében, 19-én pedig Pécsett, a József Attila Művelődési Házban várja választói fórumon az érdeklődőket.

Puch László, a Szocialista Párt országgyűlési képviselőjelöltje 16-án 17 óra 30-tól Mecseknádasd kultúrházában, majd 19 órától a hidasi általános iskolában választói gyűlésre várja az érdeklődőket. Március 17-én reggel 8 órától déli 12 óráig telefonos ügyeletet tart a mohácsi választási centrumban — tel.: 12-26 —, 18 órától pedig Sátorhely művelődési házában választási gyűlést. Március 18-án 9 órától 12 óráig telefonos ügyeletet tart a mohácsi választási centrumban.

II. negyedévben induló, fenntartási, szolgáltatási tevékenységet végző

RAKTÁRBÁZIS UZEMELTETÉSI EGYESULÉS

számviteli vezetőt

keres a müködésével kapcsolatos könyvviteli feladatok elvégzésére, irányitására.

Alkalmazási feltétel:

szakirányú felsőfokú képesités és gyakorlat.

Bérezés:

megegyezés szerint.

Jelentkezni lehet:

személyesen a fenntartási osztályvezetőnél (Pécs, Megyeri út 59.).

Telefon: 15-719.

KÜLFÖLDI–MAGYAR VEGYESVÁLLALAT

ANGOL VAGY NÉMET

FELSŐFOKÚ NYELVVIZSGÁVAL RENDELKEZŐ

munkatársakat keres

BÉREZÉS MEGEGYEZÉS SZERINT.

JELENTKEZÉSEKET VÁRJUK

A 15-206 TELEFONSZÁMON.

A Bólyi Agrokémiai Kft. megnyitotta

műtrágya és növényvédőszer

boltját

Mohács-szőlőhegyen.

Értékesítés

kedvezményes áron.

A DÉL-DUNÁNTÚLI TUZÉP VÁLLALAT ÉS A SALGÓTARJÁNI UVEGGYAPOT RT. közös akciója:

MÁRCIUS 5–19-IG A

„Thervolin" üveggyapot

termelői árából

20% ÁRENGEDMÉNYT ADUNK!

Megvásárolható a

pécsi Megyeri úti,

mohácsi,

komlói,

siklósi,

sásdi,

sellyei,

marcali,

boglárlellei,

dombóvári,

bonyhádi,

paksi TUZÉP-telepeken és a dombóvári nagyker. raktárban.

Számitunk érdeklődésére.

DÉL-DUNÁNTÚLI TUZÉP FÉSZEK

ÓRA ÉS ÉKSZER KERESKEDELMI VÁLLALAT

Csak három napig!

Nemesfém-felvásárlási akció

a Pécs, Kossuth L. u. 19. sz. alatti óra-ékszer boltban.

Arany, ezüst, drágakővel diszitett ékszereket, nemesfém dísztárgyakat fővárosi becsüs jelenlétében a legmagasabb napi áron, készpénzért vagy bizományba megvásárolunk.

NE FELEDJE!

1990. március 20-án, 21-én és 22-én a pécsi, Kossuth L. utca 19. sz. alatti óra-ékszer boltban!

ATTIKA ÉPITŐIPARI KFT.
NSZK-BAN TÖRTÉNŐ MUNKAVÉGZÉSRE

felvesz

NAGY GYAKORLATTAL RENDELKEZŐ

- ácsokat,
- vb-szerelőket,
- kőműveseket.

JELENTKEZÉS SZEMÉLYESEN:

PÉCS, FŐISKOLA U. 13. ALATT, AZ UGYVEZETŐNÉL.

A BÁZIS Dél-dunántúli Építőipari Vállalat Ipari Uzemigazgatóság ácsüzeme

PÉCS BÁZIS

motoros láncfürészjavitást vállal STIHL és HUSQUARNA típusokra.

Érdeklödni lehet:
Pécs, Pellérdi u. 55.
Tel.: 15-844/165, 274.

VÁRJUK JELENTKEZÉSÜKET!

A PLASTEX IPARI SZÖVETKEZET TERMELÉSI OSZTÁLYVEZETŐT KERES FELVÉTELRE.

Gépészmérnöki végzettséggel, legalább 5 éves szakmai gyakorlattal, német nyelvtudással.

Műanyagfeldolgozásban jártas jelentkezők előnyben.

Jelentkezés önéletrajzzal, Pécs, Déryné u. 35. sz.

AJÁNLATUNK:

használt és új esztergagépek, excenterprések, keretes fürészgépek, fémipari szalagfürészek, oszlopos és asztali fúrógépek, köszörügépek, faipari gépek.

„GÉPKER" KFT.
7627 Pécs, Engel J. u. 5.
Tel.: 12-931. Telex: 12-971.

---

120 és 200 literes FAGYASZTÓLÁDÁK, 200 literes FAGYASZTÓ-SZEKRÉNYEK, félautomata szovjet gyártmányú MOSÓGÉPEK érkeztek a vokányi, újpetrei, egerági boltunkba.

Pécsi szövetkezet pályázatot hirdet

kereskedelmi vezető

munkakör betöltésére

Pályázati feltételek:

felsőfokú kereskedelmi végzettség, vagy könnyűipari főiskolai végzettség, 5 éves kereskedelmi gyakorlat, anyag- és áruforgalmi ismeret, (esetleg német nyelvtudás).

A pályázatokat részletes önéletrajzzal „Áruforgalom" jeligére kérjük a Hunyadi úti hirdetőbe.

Halálozás

Mély fájdalommal tudatjuk, hogy szeretett férjem, édesapám, apósom, nagypapánk,

KISS FERENC,

beremendi lakos 69 éves korában elhunyt. Temetése március 19-én 14.30 órakor lesz Kaposváron, a nyugati temetőben. A gyászoló család.

Fájdalomtól összetört szívvel tudatjuk, hogy felejthetetlen, drága jó férjem, a legszeretőbb és a legjobb édesapa, após, forrón szeretett édespapa, kedves vőm és nászunk,

GYENIS JÓZSEF,

70 éves, bogádi lakos, jóságos, beteg szíve és dolgos keze örökre megpihent. Drága halottunkat utolsó útjára március 20-án 4 órakor kisérjük a pécsi központi temető nagyravatalozójából. Örökké gyászoló családja.

Köszönet

Hálával mondunk köszönetet mindazoknak, akik a drága és felejthetetlen

GYERMÁN ISTVÁNT

utolsó útjára elkisérték, koszorúkkal, virágokkal búcsúztatták, fájdalmunkban bármilyen formában részt venni igyekeztek. Köszönet Pécs Város Tanácsának, a Zeneművészeti Főiskola igazgatójának, tanári karának, dolgozóinak, hallgatóinak és a kórus karnagyának, a Művészeti Szakközépiskola vezetőinek, tanári karának és hallgatóinak, a Magyar Zeneművészek Szövetsége helyi képviselőinek, az Országos Filharmónia kirendeltségének. Külön köszönet a Pécsi Szimfonikus Zenekar vezetőjének, tagjainak, a barátoknak és tanítványoknak. Amíg élünk, Ő velünk él! Gyászoló felesége, Vass Ágnes, kislánya Júlia, édesanyja, anyósa apósa, testvérei.

---

ertl-pécs

VASÚTÁLLOMÁS

Nyitásunk új időpontja

90. Márc. 19.
9.00 órakor

KOSSUTH L.9
(Sétáló utca)

Új: PIONEER autórádiók az ertl-nél KEH-6100SDK

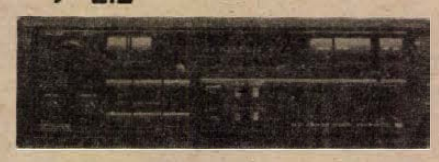

4 x 15 W kimenő teljesitmény
24 memorizálható program
Oda-vissza játszó autórádiómagnó
Négy hangszóróval elérhető
460 W teljesitmény



TS-1700 150 W-os Pioneer autóhangszóró

* CSÚCSVIDEO *



TELEFUNKEN

- speciális távirányitóval
- 365 napra előre programozható 8 müsor

csak 43.900.- FT

Minden nálunk vásárolt TELEFUNKEN videó készülékhez 2 db E 180 VHS PHILIPS videókazettát ajándékozunk, március 31-ig.

Minden nálunk vásárolt Bauknecht mélyhütőhöz 1 db. PHILIPS 150 W-os mixert ajándékozunk március 31-ig.

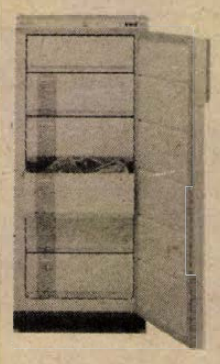

Bauknecht

Mélyhütő szekrény 200 l
39,900,- FT



Mélyhütöláda csak (200 L)
28.900,- FT

AZ ELADOTT KÉSZÜLÉKEK SZERVIZELÉSÉT GARANTÁLJUK.

ÚJ HÜTŐSZEKRÉNY

ERTL TECHNIKA ÜZLETHÁZ
Osztrák-Magyar KFT
7623 PÉCS, Lenin tér 6
tel. 72 / 33-323

ertl feldbach-OSZTRÁK

CENTRUM HÉTFŐ – 1990. március 19-én

A MINI CENTRUMBAN!
30% visszatérítés!
Solidox fogkrém 38 Ft,
Pódium dezodor 126 Ft.

Amíg a készlet tart!

CENTRUM SZINKRONBAN AZ IDŐVEL CENTRUM

A HÉTVÉGE MŰSORA

PÉNTEK

Színház

NEMZETI SZÍNHÁZ: Don Carlos (este f7 órakor) Sulyok-bérlet.
SZOBASZÍNHÁZ: A Leirat (este f8 órakor).

Film

Uránia: Shirley Valentine (f4, f6, f8). Holt Költők Társasága (f10).
Kossuth: Shirley Valentine (10, 12). Leszámolás (2,4). Holt Költők Társasága (6, n9).
Kossuth Klub: Szarvasvadász (f6).
Park: Dolgozó lány (f4, f6, f8).
Jószerencsét: Dirty dancing (f6). **Komló:** Őrület (5,7). **Mohács Video:** Chino (6, 8). **Szigetvár:** Harapás (6, 8). **Siklós:** Erotikus fantáziák (5,7).

Rádió

KOSSUTH RÁDIÓ

8.05: Hangszemle. 8.20: Énekszóval, muzsikával. 9.00: Neveletlenek. 10.05: Örökzöld dallamok. 10.54: Édes anyanyelvünk. 11.00. A riporter. A Wallraff-jelenség. 12.20: Harminc perc alatt a Föld körül. Nemzetközi magazin. 12.50: Vasárnapi jegyzet. 13.00. Radioton koron-gok. 13.20: Mit üzen a Rádió? 14.10: Művészlemezek. 15.00: Magyar Írás. A Rádió kultúrális hetilapja. 15.50: Versarchívumunkból. 16.10: Gyermekmondókák. 16.30: Hangoló. 17.00: Orvosi tanácsok. 17.05: A társadalom peremén. 17.35: Magyar zeneművészek a nagyvilágban. Dalló Gyula – hárfaművész. 18.50: Biblia – Ószövetség. 19.45: Az Állami Népi Együttes felvételeiből. 20.30: Beszélgetés az oltár előtt. P.Gregorisz Jozef Manian örmény mechitarista főapát. 21.00: Egy óra a Platters együttessel. 22.0. Hírvilág. 22.25: Horror és tudomány. 13.00: Nagy mesterek — világhírű előadóművészek.

PETŐFI RÁDIÓ

8.05: Tündér Lala. Rádiójáték. 8.55: Rólunk van szó! 9.50: Hogyan kell bánni a miniszterekkel. Rádiójáték. 11.10: A Tolcsvay fivérek szerzeményeiből. 12.03: Jó ebédhez szól a nóta. 12.53: Édes anyanyelvünk. 14.00: Szerpentin. 15.05: Péntektől, — péntekig. 17.05: Régi gramofonslágerek. 18.00: A szerelmet is könyvből tanultam. Hernádi Judit színésznő matinéja. 18.48: Filmzene. 19.05: Operettparádé. 20.04: Tarka élet. Rádiójáték. 21.05: Társalgó. 22.00: Szakcsi Lakatos Béla dzsesszfelvételeiből. 23.15: Pótta-rísznya (élő).

BARTÓK RÁDIÓ

8.20: Nürnbergi Orgonahét 1989. 1. rész. 9.38: Barokk operákból. 10.30: Vallások világhíradója - ism. 11.00: Zenekari muzsika folytatása. 13.00: Változatok egy közhelyre. Eörsi István versei.13.05: Josef Suk hegedül. Josef Hála zongorázik. 13.57: Az Új–Zélandi Nemzeti Ifjúsági Kórus spirituálékat énekel. 14.17: Rockzene CD–n. 15.00: George Benson együttese játszik. 15.12: Zenetörténeti értéktár. 16.05: Versek. 16.15: Wagner: Parsifal. Háromfelvonásos opera. I. felvonás. 18.19: A Lipcsei Rádió archaikus hangszeregyüttesének felvételeiből. 18.30: Hiányjel. 19.05: Spanyol nyelvlecke kezdőknek. 19.20: Angol társalgás középhaladóknak. 19.35: Kapcsoljuk a Budapest Kongresszusi Központot. A Budapesti Filharmoniai Társaság Zenekarának hangversenye. Közben: kb. 20.25: Versek. kb. 20.45: A hangversenyközvetítés folytatása. kb. 21.20: Hangszerszólók. 21.41: A Rádiózenekar kamaraegyüttesének hangversenye. 23.00. Kritikus füllel.

PÉCSI RÁDIÓ

9.00: Ünnepi magazin. 10.00: Hírek. 10.05: Szerkesszünk együtt. Zenés összeállítás a hallgatók kérésére. 11.00: Műsorzárás. 13.00. Szerbhorvát nyelvű műsor.13.45: Német nyelvű műsor. 14.30: A pécsi stúdió három nyelvű szolgáltató és kereskedelmi műsora. (közben hírek: 15.00 Petőfi, 16.00–17.00–18.00 regionális, 16.30. német és szerbhorvát nyelvű). 18.30: Szerbhorvát nemzetiségi műsor. 19.00: Magyar nyelvű hírek. 19.05: Németnyelvű műsor. 19.35: Műsorzárás.

Televízió

MAGYAR TELEVÍZIÓ

8.23: Műsorismertetés. 8.15: Képújság. 8.30: Családi torna. 8.35: Kéménymesék. Óvodások filmműsora. Benne: Lolka és Bolka Indiában. Lengyel rajzfilm. Ferkó és a pelikán. Csehszlovák rajzfilm. 9.00: Az elsüllyedt világok. Francia rajzfilmsorozat. 10. rész. 9.30: Utazz velünk! — Magyarországon. A Felső–Tisza vidéke. 10.15: Don Quijote. Angol rajzfilm. 11.05: Képújság. 13.30: Képújság. 13.37: Műsorismertetés. 13.40: A dráma születésének 130. évfordulójára. Madách Imre: Az ember tragédiája. A Nemzeti Színház előadásának televízióváltozata. kb. 17.40: Ha nincs elég művese... 17.55: Reklám. kb. 18.00: Ablak. Közéleti szolgáltató műsor. 19.00: Műsorajánlat. 19.05: Reklám. 19.10: Esti mese. 19.20: Reklám. 19.25: Közlemények. Műsorajánlat. 19.30: Hírek. 19.35: Budapesti Tavaszi Fesztivál 1990. Kapcsoljuk a Budapest Konresszusi Központot. Erkel: Ünnepi nyitány — Bartók: III. zongoraverseny — Kodály: Psalmus Hungaricus. A szünetben: 20.30–20.50: Reklám. Régi holland mesterségek. Az üvegműves. Holland rövidfilm. A hét műtárgya. kb. 21.20: Reklám. 21.15: Retúrjegy. Lengyel film. 23.10: Hírek.

TV–2.

14.00. Képújság. 14.15: TV2. Benne: Riportok — Időjárás — Zene. 15.00: Loxin. Egy ifjú sámán beavatása a Himalájában. Francia dokumentumfilm. 15.52: TV2. 16.00: A tűzes íjász. Olasz–spanyol–francia film. 17.39: TV2. Reklám — Riportok — Időjárás — Zene. 18.00: Telesport. 18.25: Tom és Jerry. Amerikai rajzfilmsorozat. 18.47: TV2. 19.00: Nyaralótársat keresünk. NSZK–tévéfilm. 20.39: TV2. 20.45: Fejezetek az első világháborúból. Amerikai dokumentumfilm–sorozat. 22. rész. 21.09: TV2. Benne: Hírek. 21.35: Dion testvérek. Amerikai film. kb. 23.05: TV2. Napzárta.

JUGOSZLÁV TELEVÍZIÓ

8.15: Műsorismertetés. 8.20: TV–naptár. 8.30: Gyermekműsor — Iskolatelevízió. 10.30: Hírek. 10.35: Iskolatelevízió. 12.30: Hírek. 12.35: Műsorismertetés. 12.40: Elmulasztották — Nézzék! 13.30: Hírek. 13.35: Műsorismertetés. 14.50: Hírek. 15.00: Az éjszakát önökkel töltjük — Éjszakai program. ism. 16.30: Magyar híradó. 17.00.TV–napló I. 17.20: Oktatóműsor. 17.50: Gyermekműsor. 18.20: Számok és betűk. Vetélkedő. 18.40: Rajzfilm. 18.45. Muppet Show. 19.30: TV–napló II. 19.53: Időjárás. 20.00: A Los Angelesi törvény. Filmsorozat. 20.55: Hazai show program. 21.40: TV–napló III. 22.00. Az idő képei — kultúrális magazin. 23.00: A mai sport. 23.05: Az éjszakát önökkel töltjük - éjszakai műsor. 01.05: Hírek. 01.10: A szombati műsor ismertetése.

2. műsor

16.10: Műsorismertetés. 16.15: Hírek. 16.20: TV—naptár. 16.30: Kritikus pont. 17.00: Kölyökidő. 18.00: Zágrábi panoráma. 18.20: Panoráma 15. - Olasz nyelvű rijekai körzeti program. 19.30: TV–napló. 20.00: A hét műsora. 20.45: TV–Mix. 20.55: Parlamenti krónika — A Föderáció műsora. 21.55: Egy szerző, egy film: Az animáció mesterei. 22.25: Kinoteka ciklus: Jules és Jim — Játékfilm. 23.55: A szombati műsor ismertetése.

OSZTRÁK TELEVÍZIÓ

1. MŰSOR.

9.00: Hírek. 9.01: Sinha Moca. 9.30: Orosz nyelvtanfolyam. 10.00: Iskolatévé. 10.30: Kémek háborúja. Olasz tévéfilm. III/1. rész. 12.10: Belpolitikai magazin. 13.00: Hírek. 13.10: Mi. 13.40: Népzenei láda. 13.50: A csodafiú. Amerikai filmvígjáték. 15.35: Gadget felügyelő. 16.00: An–tan–ténusz.16.20: Ötször Te meg én. 16.35: Slágerek és ötletek. 16.55: Mini tv–híradó. 17.10: Tudományos magazin gyermekeknek. 17.35: Mini kvíz. 17.55: Phillipp, az egér. 18.00: Mi. 18.30: Falcon Crest. 19.30: TV–híradó. 20.00: Sporthírek. 20.15: Az öreg. Krimisorozat. 21.20: Liebling ügyvéd esetei. Filmsorozat. 22.05: Oldalpillantások. 22.15: Trailer. 22.45: Az utolsó vonat Gun Hillből. Amerikai western. 00.15: Hírek. 00.20: Miami bűn. Krimisorozat. 01.05: Hírek.

SKY-EUROSPORT

6.00: Üzleti világhíradó. 6.30: Európai üzleti hírek. 7.00: DJ. Kat Show. 9.30: Eurosport–étlap. 10.00: Mobil autó– és motorsport híradó. 10.30: Küzdősport–egyveleg. 11.00: Kosárlabda Európa Kupa. 13.00: Sí Világkupa. 14.00: Labdarúgó vb. 16.00. Díjugratás. 17.00: Kosárlabda. 19.00: Sí Világkupa. 20.00: Pankráció. 22.00: Hó jelentés. 23.00: Sí Világkupa. 24.00: Atlétika. 1.00: Küzdősport–egyveleg. 2.00: Műsorzárás.

SUPER CHANNEL

7.00. Napkezdet. 8.00: Egyveleg. 16.00: Forró drót. 17.00: Hullámhosszon. 18.30: Nemzetközi slágerstúdió. 19.30: Hírek, időjárás. 19.45: Időlánc. 20.00: Koncertkülönlegesség. Billie Holiday. 21.00: Amerikai földalatti. 22.00: Hírek, időjárás. 22.15: Kék éj. 23.15: Power Jóur. 0.10: Hírek, időjárás. 0.30: Kék éj. 1.30: Időlánc. 1.45–7.00: Egyveleg.

TV–5–ös:

16.05: Hírek. 16.15: Különleges megbízott. 17.15: Esély a daloknak. 17.45: Főzőlecke. 18.00: Számok és betűk. 18.20: Inci–finci fantázia. 18.35: Pihenőidő. 18.50: TV5. klub. 19.00: Jövőnk. 19.30: Hírek, időjárás. 19.40: Csillogó papiros. 20.00: Üzleti magazin. 21.00: Világútlevél.Vetélkedő. 22.00. TV–híradó. 22.25: Időjárás. 22.30: Régen szeretlek. Francia film. 24.00: Meneküljön, aki tud! Varieté. 0.45: Műsorzárás.

SAT1

6.00:. Jó reggelt! 8.30: Hírek, időjárás. 8.35: Szomszédok. 9.00: Hírek. 9.05: Szeretethajó. 9.50: Főzőlecke. 10.00: Hírek. 10.05: Tévébolt. 10.30: Magas fenyők. Osztrák film. 12.15: Szerencsekerék. 13.00: Tévétzsde. 14.00: Műsorelőzetes. 14.05: A valódi szellemirtók. Rajzfilm. 14.30: Utazóknak. 14.40: Szeretethajó. 15.30: Tévébolt. 16.05: Paradise — egy férfi, egy colt, négy gyerek. 17.00: Hírek, időjárás. 17.10: Szomszédok. 17.35: Tesztelési ötletek. 17.45: Műsorelőzetes. 17.50: Az Adams család. Hátborzongató vígjáték. 18.15: A hibbantak. 18.45: Híradó. 9.05: Szerencsekerék. 19.50: Időjárás, hírek.20.00: Charlie angyalai. 20.55: Hírek. 21.00: Árvíz. Amerikai játékfilm. 22.50: A nap hírei, sport, időjárás. 23.00: A madame és unokahúga. NSZK erotikus film. 0.20: Műsorelőzetes.

RTL

6.00.Tájékoztató az NDK–beli helyzetről. 6.25: Hálló, Európa! Jó reggelt, Németország! 8.30: Hírek. 8.35: Telebutik. 9.00: Hírek. 9.10: A Springfieldek története. 10.05: Játékshow. 10.35: Kedves Bill bácsi! 11.00: Bogaras fickó. Francia filmvígjáték. 12.30: Klasszikusok délidőben. 13.00: Telebutik. 13.30: Kaliforniai klán.14.15: A Springfieldek története. 15.00: Az egészség művészete. 15.30: Szép és fitt. 15.40: Hírek. 15.43: Üzleti hírek. 16.00: Egyszerűen állati. 16.30: Murphy papa. Családfilm. 17.10: Játékshow. 17.45: Telebutik. 17.55: Hírek. 18.00: Dr.med.Marcus Welby. 18.45: Híradó. 19.05: Időjárás. 19.15: Gemini Man. Amerikai film. 20.15: Az egész autópálya a feje tetején áll. Amerikai vígjáték. 21.50: Hírek. 22.00: Sípjel. 23.00: A félelem zsoldosai. Olasz akciófilm. 0.30: Haláltánc. Amerikai film. 1.55: Aerobik. 2.00: Műsorzárás.

SZOMBAT

Színház

NEMZETI SZÍNHÁZ: A Trubadur. (este 7 órakor).
STÚDIÓSZÍNHÁZ: Én, Shirley (este f8 órakor

Film

Uránia: Shirley Valentine (f4, f6, f8). Holt Költők Társasága (f10).
Kossuth: A herceg menyasszonya (10, 12). Leszámolás (2, 4). Holt Költők Társasága (6, n9).
Kossuth Klub: Szarvasvadász (f6).
Park: Dolgozó lány (f4, f6, f8).
Jószerencsét: Fekete eső (f6). **Ságvári:** 9 és 1/2 hét (4, 6). **Komló:** Rémálom — Freddy visszavág (4, 6, 8). **Mohács Video:** Chino (6, 8). **Szigetvár:** Sherlock és én (6,8). **Siklós:** Rendőrakadémia IV. (5, 7).

Rádió

KOSSUTH RÁDIÓ

8.10: Hangszemle. 8.30: Családi tükör. 9.05: Színes népi muzsika. 10.05: Ismét — a javából! 12.30: A mezőgazdasági rovat műsora. 13.00: Klasszikusok délidőben. 13.49: Énekeljük együtt! 14.10: Ipargazdák. 14.20: Mindennapi irodalmunk. 14.50: Verdi operakórusok. 14.59: A világ lírai gyöngyszemei. Francis Jammes. 15.10: Új Zenei Újság. 16.00: 168 óra. 17.30: A szülőföld muzsikája. 18.45: Szemle. 19.15: Mi történt? Müller Tibor műsora. 20.00: Emlékek szárnyán. 20.47: Visszaút. Dokumentumjáték. 21.45: Hajszálgyökerek. 22.0: Hírvilág. 22.35: Európa hangversenytermeiből.

PETŐFI RÁDIÓ

8.05: A mezőgazdasági rovat műsora. 8.30: Népszerű muzsika. 9.05: Híres bűnesetek. A grófi gyermek. Gosztonyi János feldolgozása a Pitavalból. 10.00: Ha még nem tudná... Márciusi tudományos mozaik. 10.30: Zenés játékokból. 11.05: A heavy metal kedvelőinek. 11.54: Rólunk van szó! 12.10: Jó ebédhez szól a nóta. 13.05: Daráló. 13.35: Magunkat ajánljuk. Hallotta? Bányai Gábor műsora. 14.45: Magyarán szólva. 15.05: Nemcsak zene. 16.05: Szórakoztató antikvárium. 16.35: Körkapcsolás bajnoki labdarúgó– mérkőzésekről. 17.05: „A vagabund" Jaxques Brel élete zenében. 18.00: Körkapcsolás bajnoki labdarúgó–mérkőzésekről. 19.05: Nóták. 19.35: Slágerlista. 20.05: János vitéz. Daljáték. 22.24: New Yorkban élő bluesmuzsikusok felvételei. 23.15: Akit érdekel. A cserebogarak hallhatatlanságáról.

BARTÓK RÁDIÓ

8.25: Lemezmúzeum. 8.59: Emlékezetes előadások a Magyar Állami Operaházban. 10.00: Hangfelvételek felsőfokon. 11.25: Beethoven: B–dur vonósnégyes. 12.05: Nagy mesterek kórusművei. 12.30: Angol társalgás kezdőknek. 12.45: Alapfokú német társalgás.13.00: Kívánságműsor szombaton. 14.00: A Régi Zene Együttes játszik. 15.05: Lemezbörze helyett.16.05: Wagner: Parsifal. Háromfelvonásos opera. II. felvonás. 17.22: Aranyalbum. 18.20: Kamarazene. 19.05: Mindennapi irodalmunk. 19.35: Budapesti Tavaszi Fesztivál. Kapcsoljuk a Zeneakadémia nagytermét. Haydn: Az évszakok — oratórium. közben: kb. 20.50: Rázd meg jól magad. kb. 21.10: A hangversenyközvetítés folytatása. kb. 22.30: Armance. Rádiójáték. 2. rész. kb. 23.11: Cimbalomkettősök. 23.30: Dzsesszmuzsika.

PÉCSI RÁDIÓ

8.00: Jó pihenést! A pécsi stúdió információs, szórakoztató magazinja. 10.00: Műsorzárás. 13.00. Szerbhorvát nyelvű nemzetiségi műsor. 13.45: Német nyelvű nemzetiségi műsor. 14.30: A pécsi stúdió három nyelvű szolgáltató és kereskedelmi műsora. (közben hírek: 15.00 Petőfi, 16.00-17.00-18.00 regionális, 16.30 német és szerbhorvát nyelv1). 18.30: Szerbhorvát nemzetiségi műsor. 19.00: Magyar nyelvű hírek. 19.05: Német nyelvű nemzetiségi műsor. 19.35: Műsorzárás.

Televízió

MAGYAR TELEVÍZIÓ

7.58: Műsorismertetés. 8.00: Napraforgó. A művelődési főszerkesztőség magazinja. 8.00-9.00: Reggeli italaink. - Nyújtózkodó. Fogyókúrázó, testre szabott reggeli torna — Piaci körkép — Háztartási tanácsok — Lapozó. — Ötletek és fortélyok — Szépségápolás. 9.00–10.00: Gyerekkuckó. 10.00: Képújság. 10.05: Tévétorna gyerekeknek. 10.10: Kapkodd a lábad! Sport, játék, mozgás gyerekeknek. 11.40: Tövismadarak. Amerikai tévéfilmsorozat. 1. rész ism. 12.25: Vyhonky. A szegedi körzeti stúdió szlovák nyelvű nemzetiségi magazinja. 12.55: Képújság. 14.45: Képújság.14.52: Műsorismertetés. 14.55: Reklám.15.00: Ajándék a Centrum Áruházak vásárolóinak és dolgozóinak. Szórakoztató riportműsor. 16.20: Reklám. 16.25:Ház–„tartás". Családi tűzhely takarékon. 16.35: Mozgó Képek. 16.50: Jogi esetek. 17.40: Üdvözlünk, Románia! A Stúdió '90 és a Magyar Állami Operaház gálaműsora, felvételről Az Erkel Színházból.19.30: Műsorajánlat. 19.35: Reklám. 19.40: Esti mese. 19.50: Reklám. 19.55: Közlemények. Műsorajánlat. 20.0: Hírek. 20.05: Reklám. 20.10: Vers mindenkinek. 20.15: Emlékszem, amikor még. Amerikai rövidfilm. 20.25: Derrick. NSZK bűnügyi filmsorozat. A gyilkos hangja. 21.25: Reklám. 21.30: Slágerrevű '65. Angol zenés film. 22.35: Telesport. Összefoglaló a labdarúgó NB I. mérkőzéseiről. 23.05: Hírek.

TV–2.

14.00. Képújság. 14.15:TV2. Benne: Riportok — Időjárás — Zene. . 15.00: Útkereső. 15.25: Melyiket a 3 közül? Játékos vetélkedő. 15.55. TV2. Benne: „...csak jobb lenne otthon!" Dokumentumfilm. 17.00: Nyelvlecke. 18.00. Telesport. Összefoglaló a labdarúgó NB I. mérkőzéseiről. 18.25: Csip–csup csodák. Holland rajzfilmsorozat. 18.41: TV2. 19.00: Az apacs. Amerikai kalandfilm. 20.22: TV2. 20.30: Rockstúdió. 21.10. TV2. Benne: Hírek. 21.30: Kincs, ami nincs. Olasz film. kb. 23.15: TV2. Napzárta.

JUGOSZLÁV TELEVÍZIÓ

8.45. Műsorismertetés. 8.50: Tv-naptár. 9.00. Válogatás az oktatói programokból. 10.30: Hírek. 10.35: Mája, a méhecske. Rajzfilmsorozat. 11.0: SA — L. Informatív–reviális műsor. — A Forsyte Saga. Angol sorozat. 13.00. Családi TV–magazin. 14.30: Moonpilot. Játékfilm fiataloknak. 16.00. Hét tv–nap. 16.45: TV–napló I. 17.00: Népzenei műsor.17.30: Jobb élet. Drámasorozat. 18.15: A hetedik érzék. 18.25: Szívélyesen az Önöké. 19.10: Rajzfilm. 19.30. TV–napló. 20.05: Időjárás. 20.15: Humorisztikus–sorozat. 21.05: Játékfilm. 22.35: TV–napló III. 22.50: A mai sport. 22.55. Az éjszakát Önökkel töltjük. Éjszakai program.00.55: Hírek. 01.00: A vasárnapi műsor ismertetése.

2. MŰSOR

9.35: Műsorismertetés. 9.40:TV-naptár. 9.50: Éjszakai program. ism. 11.50: Aere: Sí VB. 13.00. Hogyan legyünk együtt? Informatív–szórakoztató műsor. 13.30: Színházi közvetítés gyermekeknek — sport-program. 18.00. Vízilabda: Kotor— Mladost. Közvetítés. 19.30: Tv–napló. 20.10: Műsorismertetés. 20.15: Zenei est. 21.45: TV–kiállítás. 21.50: TV–tárca. 22.35: TV–Mix. 22.50: Graham Green meséi. Filmsorozat. 23.40: A vasárnapi műsor ismertetése - Határnélküli álom.

OSZTRÁK TELEVÍZIÓ

1. MŰSOR

9.00: Hírek. 9.01: Sinha Moca. 9.30: Angol nyelvtanfolyam. 10.00: Francia nyelvanfolyam. 10.30: Orosz nyelvtanfolyam. 11.00: A Guldenburgok öröksége. 11.45: Spektrum. Az éjszaka mesterei. 12.30: Emlékezések. 13.30: Hírek. 13.40: Mi. 14.10: A csigaházas méh. 14.20: Botrány dr. Vlimmen körül. NSZK film. 16.00: Gyermekwurlitzer. 16.55: Mini tv–híradó. 17.05: Folytatás nem következik! 17.30: Degrassi Junior High. 18.00: Oldalpillantások. 18.24: A keresztény kérdései. 18.30: Labdarúgás. 19.00: 2x7. 19.30: TV–híradó. 20.15: Orral előre — Élő közvetítés Dortmundból. 22.05: Az éjszaka héjái. Amerikai film. 23.40: Hírek. 23.45: A sovány ember. Amerikai krimi. 01.10: Hírek. 01.15: Ex libris.

SKY–EUROSPORT

7.00: A nagy korallzátony. 7.30: A repülő Kiwi. 8.00: Mókagyár.10.00: Ford hójelentés szőknek. 11.00: A pankráció szupersztrájai. 13.00: Atlétika Madridból. 14.00: Sí Világkupa. 14.30: Sí Világkupa. 15.30: Rugby. 17.00: Széllovas magazin. 17.30: Vidám, zenés küzdősport–egyveleg. 18.00: Kerekek. 19.00: Kerékpár vb. 20.00: Labdarúgás. 22.00: Ökölvívás. 14.00: Sí Világkupa. 1.00: Rugby. 2.30: Műsorzárás.

SUPER CHANNEL

7.00: Super B.O.S. 11.00: Egyveleg. 16.00: Lányok a magasban. Vidám film. 17.00: Videodivat. 17.30: Dick Powell színháza. 18.25: Időjárás. 18.30: Ultrasport. 20.30: A nagy völgy. Western. 21.25: Időjárás. 21.30: Klasszikus vígjátékok. 23.35: Egy zombival sétáltam. kb. 1.05-7.00: Egyveleg.

TV-5

16.05: Hírek.16.15: Sport és szabadidő. 17.15: Carabine. 17.45: Főzőlecke. 18.00. A világ állatai. 18.30: A jövendő géniuszai. Vetélkedő. 19.00: Asszonyok Afrikája. 19.30: Hírek, időjárás. 19.40: A kedvtelés gyümölcsei. Kaland és sport. 20.30: Körözés. 22.0. Tv-híradó. 22.25: Időjárás. 22.30: TV5. Klub. 22.40: Hamis kiút. 24.00: Művészeti magazin. 0.30: Műsorzárás.

SAT1.

7.30: Jó reggelt a ST1-gyel. 8.30: Charlie angyalai. 9.25: Horoszkóp. 9.30: Gazdasági fórum. 10.00. Tévébolt.10.25: Műsorelőzetes. 10.30: A valódi szellemirtók. 10.50: Állatbarátoknak. 11.00: Feketeszakáll, a kalóz. Amerikai kalandfilm. 12.40: Divatos percek. 12.50: A Flintstone család. 13.20: Mister Ed. 13.45: A mi kis farmunk. 14.35: Főzőcske. 14.45: Yellowstone Kelly. Amerikai western. 16.30: Hasznos tudnivalók. 16.40: Mozifilmújdonságok. 17.05: Utazási magazin. Ma: a holland Antillák. 17.35: Hírek, időjárás. 17.45: Műsorelőzetes. 17.50: A Colbyk birodalma. 18.45: Híradó, időjárás. 19.05: Batman. 20.00: MacGyver. Krimi.20.55: Sort.21.00:MacGruder és Loud. Krimi.21.55: A nap hírei. Sport. Időjárás. 22.05: The Big Red One. Amerikai háborús film. 24.00: A leszámolás napjai. Amerikai vígjáték.1.30: Műsorelőzetes.

RTL

8.00: Konfetti. 8.05: Cubitus. 8.30: Diplodos. 8.55: Nozzles. 9.20: A Jetsonok. 9.45: Klack. Játékshow gyermekeknek. 10.15: Barkácsolóknak. 10.30: Telebutik.11.00: Rajzfilm. 11.10: A szenátor tapintatlan volt. Amerikai film. 12.30: Klasszikusok délidőben. 13.00: Telebutik.13.30: Ragazzi.14.15: A két balga és Django. Olasz westernparódia. 16.00: Alias Smith és Jones. Amerikai film. 16.55: Autómagazin. 17.45: Csodálatos évek. Amerikai film. 18.15: Sípjel — Foci-show. 19.45: Híradó: 20.15: A tűzrőlpattant farmerné. Amerikai western.22.00: Mindent vagy semmit. Játék szavakkal és tortákkal. 23.00: A kaktusz nem cukorka. NSZK szexkomédia. 0.25: Szexi klippek.0.35: A kaktusz nem cukorka. NSZK szexkomédia. 1.50: Aerobik. 1.55: Műsorzárás.

VASÁRNAP

Színház

NEMZETÍ SZÍNHÁZ: Bolha a fülbe (du 3 és este 7 órakor)
BÓBITA BÁBSZÍNHÁZ: Álomútvesztő (du 3 órakor)

Film

Uránia: Shirley Valentine (f5, f7, f9.)
Kossuth: A herceg menyasszonya (10, 12). Holt Költők Társasága (2, n5). Szarvasvadász (f7).
Kossuth Klub: Párizs, Texas. (f6, f8).
Park: Shirley Valentine (f4, f6, f8).
Ságvári: Mélytengeri szörnyeteg (4, 6). **Ifjúsági Ház:** Rémálom az Elm utcában (3). Drágán add az életed! (5). **Komló:** Rémálom — Freddy visszavág (4, 6, 8). **Mohács Video:** Chino (6, 8). **Szigetvár:** Sherlock és én (6, 8). **Siklós:** Rendőrakadémia IV. (5, 7). **Nevelési Központ Filmszínháza:** Leszámolás (3, 5, 7).

Rádió

KOSSUTH RÁDIÓ

8.30: Világóra. Külpolitikai újságírók heti magazinja. 9.00: Húszas stúdió. A csend hangjai. 10.05: Énekszóval, muzsikával. 10.54: Édes anyanyelvünk. 11.00: Gondolat-jel. 12.20: Harminc perc alatt a Föld körül.12.50: Szále László írása. 13.00: Népdalkörök pódiuma. 13.30: Szonda. Tudományos magazin. 14.10: Művészlemezek. 15.07: Lázadó szerepek. Rádiójáték. 16.05: Muzsikáló nagyvilág. 17.00: Választó. Jelöltek, választók, pártok párbeszéde. 18.00: Erkel: Ünnepi nyitány. 18.45: Körmagyar. Komoly bohózat két részben. 21.25: Eugen Cicero triója játszik. 21.40: Régi híres énekesek műsorából. 22.00: Hírvilág. 22.25: Hangszerkettősök. 22.40: Versek. 22.55: Zenekari muzsika.

PETŐFI RÁDIÓ

7.05: Az evangélikus egyház félórája. 7.35: Orgonamuzsika. 8.05: Tündér Lala. Rádiójáték. 8.56: Radioton korongokról! 9.05: Popzene Itáliából. 9.35: Tudósítás a Nemzetközi Birkózó Szövetség Samsung Kupa gálaversenyéről. 9.40: Szivárvány. 11.10: Vasárnapi koktél. 12.03: Jó ebédhez szól a nóta. 12.53: Tudósítás a Nemzetközi Birkózó Szövetség Samsung Kupa gálaversenyről. 13.05: Mikrofon-próba. 14.00: Többet ésszel. 15.05: Táskarádió. 16.00-21.00: Poptarisznya. 21.05: József és a bűvös kabát. Részletek Lloyd-Webber zenés játékából. 21.30: Társalgó – ism. 22.25: Dzsessz a 80-as években. 23.15: Sasvári Sándor élő lemezbemutatója a Pesti Színházban.

BARTÓK RÁDIÓ

8.20: Komolyzenei kívánságműsor. 10.05: Új Zenei Újság. 10.50: Eszperantó híradó. 11.00: Szimfonikus zene. 13.00: Kis magyar néprajz. 13.05: Szemle. Tallózás hetilapokban és folyóiratokban. 13.30: Sass Sylvia operaáriákat énekel. 14.11: Filmzene CD-n. 14.50: Budapest alsó '89. Hangjáték. 14.07: Maurizio Pollini zongorázik. 16.05: Agora. Vasárnapi vitaműsor a 33-as stúdióban. 17.00: Új operalemezeinkből. Wagner: Persifal. Háromfelvonásos opera – III. felvonás. 18.30: Az MR szerbhorvát nyelvű nemzetiségi műsora. 19.05: Az MR német nyelvű nemzetiségi műsora. 19.35: Budapesti Tavaszi Fesztivál. A Magyar Állami Hangversenyzenekar hangversenye. Közben: kb. 20.20: A cserjétől a madárkarácsonyig. kb. 20.40: A hangversenyközvetítés folytatása. kb. 21.20: Csembalómuzsika. 21.40: Holnap közvetítjük. Montserrrat Caballé hangversenye. 22.00: Zenekari muzsika. 22.55: Döntetlen egy pillanatig. Rádiójáték.

PÉCSI RÁDIÓ

9.00: Vasárnapi magazin. 10.00: Hírek. 10.05: Szerkesszünk együtt. Zenés összeállítás hallgatók kérésére. 11.00: Műsorzárás. 13.00: Szerbhorvát nemzetiségi műsor. 13.45: Német nemzetiségi műsor. 14.30: A pécsi stúdió három nyelvű szolgáltató és kereskedelmi műsora. 18.30: Szerbhorvát nemzetiségi műsor. 19.00: Magyar nyelvű hírek. 19.05: Német nemzetiségi műsor. 19.35: Esti zene, sport, információk. 20.00: Zenés riport, üzenet- és kívánságműsor külföldi és hazai németek számára. 21.30: Műsorzárás.

Televízió

MAGYAR TELEVÍZIÓ

8.48: Műsorismertetés. 8.50: Családi torna. 8.55: Kéménymesék. Óvodások filmműsora. 9.15: Az elsüllyed világok. Francia rajzfilmsorozat. 9.45: Cigánykerék. 10.10: Tervezzünk tárgyakat! 10.55: Foci angol módra... 11.15: Hazanéző. 12.00: Képújság. 14.20: Képújság. 14.27: Műsorismertetés. 14.30: Kerék-bár. Utazási vetélkedő. 15.15: Betűreklám. 15.20: Három kívánság — sok meglepetéssel. 16.30: Műsorajánlat. 16.35: Reklám. 16.40: Húzzad, húzzad, muzsikásom!... Folkzenekarok vetélkedője. 17.40: Reklám. 17.45: Delta. Tudományos híradó. 18.10: Szó, zene, kép. Műveltségi verseny. 18.45: Reklám. 18.50: Esti mese. 19.00: A HÉT. 20.00: Híradó. 20.15: Tetőnk a csillagos ég. Olasz film. 21.50: Reklám. 21.55: Telesport. 22.10: Budapesti Tavaszi Fesztivál 1990. „Balaton, te kedves öreg tenger..." 22.50: Képújság.

TV 2

9.00—12.00: TÉVÉMAGISZTER. A művelődési főszerkesztőség műsora. 14.00: Képújság. 14.15: Tv 2. Benne: 14.25: Francia nyelvlecke középhaladóknak. Riportok – Időjárás – Zene. Röntgen. 15.00: Szimfónia. Francia tévéfilmsorozat. (ism.) 15.52: Tv 2. 16.00: Vikingek hullámnyomán. Norvég dokumentumfilm. 16.50: Tv 2. Benne: Álljunk meg egy szóra! Nyelvművelő műsor. 17.00: Tv 2. Benne: Wurlitzer. The Bee Gees. — Füttykoncert. Hacki Tamás műsora. 18.25: Gyerekeknek. 18.50: Tv 2. 19.00: A szép mama. NSZK film. 19.42: Tv 2. Benne: Kaoma — Lambada. A február 11-i koncert közvetítése a Budapest Sportcsarnokból. 21.00: Örkény István: Macskajáték. Tragikomédia két részben. kb. 23.00: Tv 2. Napzárta.

JUGOSZLÁV TELEVÍZIÓ

9.00: Ruszin és ukrán nyelvű krónika. 9.15: Műsorismertetés. 9.20: Hírek. 9.25: Rajzfilm-sorozat (ism.) 9.50: Vasárnap délelőtt gyermekeknek: Hárman a kastélyban. 11.00: Mezőgazdasági műsor. 12.00: Komolyzenei műsor. 13.00: Bertiniék. Filmsorozat. 14.00: Hírek. 14.05: Vasárnap délután. 16.05: Odüsszeus 2001. Tudományos-ismeretterjesztő sorozat. 17.05: Játékfilm. 18.45: Rajzfilmsorozat. 19.10: Tv-fortuna. 19.30: Tv-napló. 19.53: Időjárás. 20.00: Drámasorozat. 21.00: Szórakoztató zenei műsor. 21.30: Tv-napló. 21.50: Sportszemle. 22.20: Angol nyelvű hírek. 22.25: Éjszakai program. 00.25: Hírek. 00.30: A hétfői műsor ismertetése.

2. MŰSOR

7.40: Műsorismertetés. 7.45: Tv-naptár. 7.55: Hírek. 8.00: Éjszakai program (ism.) 10.00: Ma a holnapért: Műsor a JNH tagjai részére. 13.00: Sportdélután. 19.30: Tv-napló. 19.55: Műsorismertetés. 20.00: Külföldi dokumentum-sorozat. 20.45: Tv-Mix. 21.00: Tudósítónktól. 22.30: Bizonyítások. 23.00: Teledish. 23.30: A hétfői műsor ismertetése.

OSZTRÁK TELEVÍZIÓ

1. MŰSOR

9.00: Hírek. 9.05: Jeruzsálem – ellenségek fővárosa. Dokumentumfilm. 9.50: Univerzum. Veszély a szemre. 10.35: Heti körkép. 11.00: Sajtószemle. 12.00: Hello Austria, Hello Vienna! 12.30: Tájékozódás (ism.) 13.00: A tudományos szerkesztőség magazinja (ism.) 13.40: Sinha Moca (ism.) 14.05: Látogatóban a törzsfőnök fiánál. Amerikai film. 15.30: A 4. király. 15.35: Sport Goofy. 16.00: Ha engem kérdezel. 16.25: Mini tv-híradó. 16.35: Pumukli kalandjai. 17.00: Slágerlista. 17.50: Ifjúsági magazin. 18.30: Falcon Crest. 19.15: Lottósorsolás! 19.30: Tv-híradó. 20.00: Benjamino Gigli, a legendás tenorénekes. B

DN SPORT

Kitüntetés

Az Országos Sporthivatal elnöke kiemelkedő munkájáért dicséretben részesítette *Kovács József* nyugdíjast, a MISO átigazolási bizottságának tagját, és *Máté János* testnevelő tanárt, a mini kosárlabda szakágvezetőjét. A kitüntetéseket március 13-án, a MISO-székházban vették át.

Kézilabda

A bajnok Rába ETO Komlón

Nem mindennapi csemegét ígér ma délután a komlói sportcsarnok a szurkolóknak. A férfi kézilabda Magyar Kupa nyolcaddöntőjébe kerülésért kiírt első találkozón, délután 4 órakor az NB I. B. listavezetője, a Komlói Bányász a válogatottakkal teletűzdelt magyar bajnokot, a mostani NB I-es bajnokság veretlen listavezetőjét, a Rába ETO-t fogadja. Vagyis két osztály legjobbjainak vetélkedőjét izgulhatják végig azok, akik ott lesznek a Komlói Bányász–Rába ETO férfi kézilabda kupatalálkozón. Ráadásul olyan –, ezen sportágban márkaneveknek számító – játékosok produkcióját láthatják a nézők, mint a világválogatottban is szerepelt *Iváncsik*, az ugyancsak sokszoros válogatott *Oross* kapus, valamint a címeres mezt többször is magán viselt *Csicsai*, *Kádár*, *Fellöldi*, vagy a sikeres pályafutását éppen a Komlón rendezett IBV-n aranyérmet nyert magyar csapatban bemutatkozott, hírihorgas *Polgár*, aki csak sérülése miatt maradt ki a közelmúltban véget ért férfi kézilabda-világbajnokságon helytállt magyar válogatottból.

Bodnár, Márton és Palaczky a válogatott keretben

Jövő kedden az Üllői úton 18 órakor barátságos válogatott labdarúgó-mérkőzésre kerül sor. Magyarország a vb-döntős Egyesült Államokat fogadja. Erre a 90 percre Mészöly Kálmán szövetségi kapitány a következő 22-es keretből válogathat: Petry, Brockhauser, Bodnár (kapusok), Simon, Horváth Cs. (MTK-VM), Híres, Pintér, Mészöly G., Limperger, Keller, Márton (PMSC), Palaczky, Máriási, Bognár Gy., Duró, Balog T. (MTK-VM), Csucsánszky, Lakatos, Jován, Petres, Fischer, Bácsi.

Kovács Kálmán és Détári Lajos nemzetközi kupaelfoglaltsága miatt nem játszhat az amerikaiak ellen.

Kosárlabda

PVSK–Alba Regia Építők 79-63 (51-31). NB I., nők, Székesfehérvár, 100 nézö. V.: Varga, Várnai. Ld.: Balázs (26), Nedoba, Sztojkovics (18–18).

Labdarúgó NB I–II.

Állja-e a harapást a PMSC?

Székesfehérváron nyugodtan játszhatnak a pécsiek

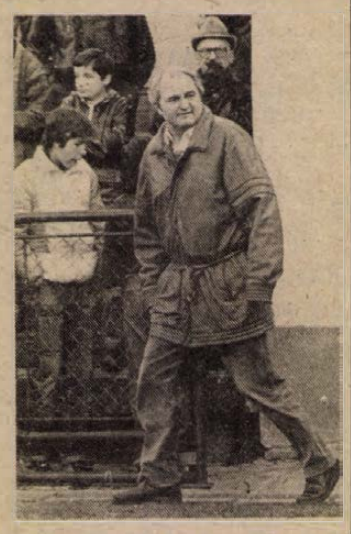

Garami: „A fehérváriak harapni fognak."

Megy tovább a verkli, nincs megállás a labdarúgó NB I-ben. Most már a 11. fordulónál tart a mezőny. A hétvégi párosítás: Csepel–Veszprém, Debrecen–Vác, Honvéd–Tatabánya, Békéscsaba–Rába ETO, Haladás–FTC, Videoton-Waltham–PMSC, Siófok–MTK-VM és Ú. Dózsa–Vasas. Megint lesz tévé-összefoglaló a forduló mérkőzéseiről, ezt szombaton 22.35-kor adja a televízió.

*

A Vidi villanyfénynél fogadja a PMSC-t. A házigazda klubnak van gondja, éppen elég. Elveszítette a volt edzőjét, az egykori gólkirály csatárát (aki ráadásul perli őket), meg aztán az idén a csapatnak sem megy. Tavasszal még nem nyert, pedig az új szakvezetője, *Mezey György* érti a szakmát, de hol van már ez a Vidi a tavalyihoz képest?

A PMSC vezetőedzője, *Garami József* szerint a fehérváriak harapni fognak, márcsak azért is, mert tavasszal még nyeretlenek. Kemény, masszív csapatnak tartja a Vidit, amely a korábbi években ott többször legyőzte a piros-feketéket.

– *Nyugodtan játszhatunk, semmi okunk arra, hogy pánikba essünk a pályájukon. Bizakodunk a pontszerzésben* – mondotta.

A piros-feketéknél *Nagy T.* és *Palaczky* kisebb sérüléssel bajlódik, de azért valószínűleg vállalják a játékot. Visszakerül a csapatba *Braun*. A kezdő tizenegy így néz ki: *Bodnár – Kónya, Márton, Braun, Palaczky – Megyeri, Csaboth* vagy *Nagy T., Bérczy, Czéh – Lovász, Lehota.*

Elkelne már a győzelem a mohácsiaknak

Nemhogy pontot sem szerzett, még gólt sem lőtt a Mohácsi Új Barázda Tsz SE eddig a tavaszi két forduló során. Le is csúszott a tabellán, a nyolcadik helyre. Ennél azért sokkal jobb rajtot reméltek azért a Duna-parton.

De hát kesergésre sok idő nincs, jön a következő mérkőzés, amely talán meghozza a várva várt sikert. A mohácsiak ellenfele a Tapolca lesz, Mohácson. A papírforma hazai győzelmet ígér, de a mohácsiaknak a tavaszi két meccsen nyújtott játékát látva, nem lehet mérget venni arra, hogy a csapat otthon tartja a három pontot. Pedig erre nagy szüksége lenne.

Az előjelek nem a legjobbak. *Reitnek* mandulagyulladása van, Laczkovicsnak a dereka rakoncátlankodik, *Gilitschet* a kiállítása miatt 3 hétre elmeszelték.

– *Többek formája tellelé ivel, ezért is bízunk a győzelemben. Fogadkoznak a fiúk is: nyernek. Igy állunk fel: Antal – Kófiás, Katona, Rumszauer, Reit – Becker, Kovács L., Lőrincz – Ratting, Hrotkó, Adi. Csereként szóhoz juthat a roppant tehetséges, 19 éves Várda is* – mondotta *Rutt László*, a mohácsiak szakosztályvezetője.

H. L.

A Komló játssza a forduló rangadóját

A labdarúgó NB II. nyugati csoportjának két legjobban rajtolt csapata mérkőzik vasárnap Budapesten. A listavezető Volán 8-0-ás, míg a Komló 4-0-ás gólkülönbséggel szerzett 6 pontot a két eddigi tavaszi fordulóban, így kettejük összecsapását nyugodtan nevezhetjük a forduló rangadójának.

„Végre egy nyugodt meccs" – vallották a héten Komlón – amelyre nem kell különösebb izgatottsággal készülni, hiszen ki szólhatja meg a gárdát, ha netán vereséget szenved az NB I-re aspirálók otthonában. Az előzetes nyugalom azonban csak az esélyekre vonatkozik, hiszen gond azért akad néhány. A vasárnap sérülés miatt lecserélt *Jurin* még nem tudott a csapattal edzeni és *Stemler* lába is nehezebben gyógyul a vártnál. Rájuk nemigen számíthat *Kresz László* edző, aki különösen *Stemler* miatt búslakodik, mert a fővárosban sem akar védekező csapatot pályára küldeni. Mondván, csak bajt hozhat, ha szándékosan magukra húzzák az ellenfelet. Így is komoly erőpróba lesz a csoport leggólképesebb támadóival szemben a *Toma–Vukmann* kettősnek, no és a többieknek a helytállás. A Bányásznál remélik: meg tudják nehezíteni a listavezető dolgát, annál is inkább, mert a Volánból a legutóbbi fordulóban 5-én is sárga lapot kaptak, s a hírek szerint közülük néhányan nem játszhatnak.

Újság még Komlón, hogy *Hammert* a szezon végéig kölcsönadták *Csordás István* csapatának, a Barcsnak, és a héten két edzésen résztvett egy Szatmárnémetiből érkezett fiú, *Pálcsa János*. Hogy lesz-e valami a 21 éves román NB I-ben szerepelt középcsatár szerződéséből, egyelőre a jövő zenéje.

G. G.

Fókusz

A számok tükrében

40. VIDEOTON–WALTHAM–PMSC TALÁLKOZÓ.

Az eddig lejátszott mérkőzések összesített eredménye a PMSC szemszögéből:
39 13 10 16 47-40 37
Csak Székesfehérvárott:
19 4 4 11 15-25 12

A PMSC utolsó győzelmét 1985. március 10-én a következő összeállításban érte el: Kollár – Kincses II., Róth A., Schulteisz, Breznickzy dr. – Lutz, Dárdai, Toma, Lőrincz (Gallai) – Dobány (Réfi), Mészáros. Gólszerző: Mészáros.

Székesfehérvárott a következő játékosok találtak a kapuba: 2 gólos: Lőrincz, Róth, 1 gólos: Opova, Kamondi, Rapp, Zombori, Bálint, Kiss S., Kardos, Dárdai P., Vigh, Mészáros, öngól.

A két csapat jelenlegi hazai, illetve idegenbeli mérlege:
A Videoton-Waltham jelenlegi hazai mérlege:
9 5 1 3 8-6 16
A PMSC jelenlegi idegenbeli mérlege:
9 3 4 2 9-10 13

16. VOLÁN–KOMLÓ TALÁLKOZÓ.

Az eddig lejátszott mérkőzések összesített eredménye a Komló szemszögéből:
15 3 5 7 13-19 12
Csak a Czabán S. téren:
7 1 1 5 6-12 3

A Komló az egyetlen győzelmét (1-0) 1974. szeptember 29-én a következő összeállításban érte el: Buús (Erdősi) – Lahó (Kiss), Tallósi, Pál, Csordás – Tresch, Steib, Fábián – Cs. Kovács, Kolesánszky, Hohmann. Góllövő: Kolesánszky.

A Czabán S. téren a következő játékosok szereztek gólt: Kolesánszky, Radics, Dárdai P., Réfi, Katona, öngól.

A két csapat jelenlegi hazai, illetve idegenbeli mérlege:
A Volán jelenlegi hazai mérlege:
8 7 1 — 23-5 22
A Komló jelenlegi idegenbeli mérlege:
8 1 4 3 6-11 7

10. MOHÁCS–TAPOLCA TALÁLKOZÓ.

Az eddig lejátszott mérkőzések összesített eredménye a Mohács szemszögéből:
9 4 2 3 12-6 12
Csak Mohácson:
4 3 – 1 7-3 7

A Mohács az utolsó győzelmét 1988. augusztus 14-én a következő összeállításban érte el: Antal – Kófiás, Rumszauer, Óbert, Reit – Kovács L., dr. Bendes, Kovács Z. – Ratting. Hrotkó (dr. Papp), Martina (Csibi). Gólszerzők: Hrotkó, Ratting.

Mohácson a következő játékosok lőttek gólt a Tapolca csapatának: 2 gólos: Rott, Hrotkó, 1 gólos: Jónás, Havasi, Ratting.

A két csapat jelenlegi hazai, illetve idegenbeli mérlege:
A Mohács jelenlegi hazai mérlege:
8 3 2 3 8-9 11
A Tapolca jelenlegi idegenbeli mérlege:
8 1 2 5 6-13 5

Lehel Jenőné

Az ünnepek sportműsora

MÁRCIUS 15., CSÜTÖRTÖK

LABDARÚGÁS. Nemzetközi mérkőzés: Pécsi Alfa SC—FC Traback (osztrák), Hősök tere, 16.00. Megyebajnokság: PEAC–P. Postás, Egyetemi stadion, 15.30.

KÉZILABDA. Magyar Kupa, férfiak: Komlói Bányász–Rába ETO, Komló, városi sportcsarnok, 16.00.

MÁRCIUS 16., PÉNTEK

KÉZILABDA. NB I. nők: Békéscsaba–PMSC, Békéscsaba, 16.30.

LABDARÚGÁS. NB I. nők: Gyula –Fortuna, Gyula, 11.00.

MÁRCIUS 17., SZOMBAT

LABDARÚGÁS. NB I.: Videoton-Waltham—PMSC, Székesfehérvár, 17.00. Tartalékbajnokság: Videoton-Waltham–PMSC, Székesfehérvár, 15.00. Megyebajnokság: Vasasi B.–Beremend, Vasas, 15.00. NB I. nők: Femina II.–Fortuna, Budapest, 11.00.

KOSÁRLABDA. NB I. nők: PVSK –Szeged, Pécs, városi sportcsarnok, 16.30. NB I. férfiak: Nagykőrös–PVSK, Nagykőrös, 17.00.

TÁJFUTÁS. Tenkes Kupa, Máriagyűd, 9.30.

MÁRCIUS 18., VASÁRNAP

LABDARÚGÁS. NB II.: Mohácsi Új Barázda Tsz SE—Tapolca, Mohács, 15.00. Volán SC–Komlói Bányász, Budapest, 15.00. NB III.: Siklós—Somberek, Siklós, 15.00. Bonyhád–Bóly, Bonyhád, 15.00. Szigetvár–Mázaszászvár, Szigetvár, 15.00. Megyebajnokság: Újpetre –PBTC, Újpetre, 15.00. Szentlőrinc–P. Kinizsi, Szentlőrinc, 15.00. Sásd —P. Zsolnay, Sásd, 15.00. Szajk–Geresdlak, Szajk, 15.00. Harkány —Sellye, Harkány, 15.00.

KERÉKPÁR. Konténeres Kupa, rajt: Eszék u. 8., 10.00.

RÖPLABDA. NB II. nők: Pécsi VM–Győri Dózsa, Őz u., 12.00. NB II. férfiak: PEAC–Győri Dózsa, POTE-csarnok, 13.00.

MAI MŰSOR

SZÍNHÁZ

Pécsi Nemzeti Színház: Ünnepi műsor március 15-e alkalmából.

FILM

Uránia: Shirley Valentine (f4, f6, f8).

Kossuth: Shirley Valentine (10, 12). Leszámolás (2, 4). Holt Költők Társasága (6, n9).

Kossuth, klub: Szarvasvadász (f6). **Park:** Dolgozó lány (f4, f6, f8). **Komló:** Őrület (5, 7). **Mohács, videó:** Chino (6, 8). **Szigetvár:** Harapás (6, 8). **Siklós:** Erotikus fantáziák (7).

RÁDIÓ

KOSSUTH RÁDIÓ

8.00: Hírek. 8.10: Hangszemle. 8.20: Dalok az 1848-as szabadságharc idejéből. 8.38: Történelmi indulók. 9.00: Himnusz. 10.00: Hírek. 10.05: Örökzöld dallamok. 11.00: Emlékezés Pilinszky Jánosra. 12.00: Déli Krónika. 12.30: Opera-művészlemezek. 13.20: Gratulálunk. 14.00: Hírek. 14.05: Műsorismertetés. 14.10: A magyar honvéd győzelme és keserve. 14.55: Perben. 16.00: Tizenhat óra. 16.10: Magyar előadóművészek felvételeiből. 17.00: A szülőföld muzsikája. 18.18: Hol volt, hol nem volt . . . 18.28: Műsorismertetés. 18.30: Esti Magazin. 19.30: Sárga rózsa. Jókai Mór regénye. 20.18: Nótaest. 21.00: A történelem kötelnői. 21.35: Díjnyertes zeneszerzők. 22.00: Hírvilág. 22.30: A Kolozsvári Magyar Opera története. 23.10: Esti muzsika. 24.00: Hírek.

PETŐFI RÁDIÓ

8.00: Hírek. 8.05: Tündér Lala. 8.55: Radioton-korongokról. 9.00: Hírek. 9.05: Zenepalota. 10.30: Szabó család. 11.00: Hírek. 11.05: Ünnepi koktél. 12.00: Jó ebédhez szól a nóta. 12.58: Műsorismertetés. 13.00: Hírek. 13.05: Kerek istenfája, szép tizenkét ága . . . 13.45: Időjárás és vízállásjelentés. 14.00: Márciusi örökség. 14.55: Radioton-korongokról. 15.00: Hírek 15.05: A csillagok örökké élnek. 16.00: Ali bácsi. 16.30: S. O. S. Dávidok. 16.58: Műsorismertetés. 17.00: Hírek. 17.05: A mi utcánk . . . 17.30: Gordiusz. 18.30: Derby. 19.00: Hírek. 19.05: Budapesti Tavaszi Fesztivál, 1990. 21.00: Hírek. 21.05: Poptarisznya dalaiból. 21.55: Rádió Karinthy Színpada. 23.00: Hírek. 23.10: Sporthíradó. 23.20: Kellemes pihenést! 0.15: Magyar és idegen nyelvű vízjelző szolgálat.

BARTÓK RÁDIÓ

8.00: Hírek. 8.05: Műsorismertetés. 8.10: Mai programok. 8.15: Zenekari muzsika. 9.13: A kamarazene kedvelőinek. 10.04: Operaáriák. 10.45: Új kompakt-lemezeinkből. 11.29: Kodály-kórusok. 12.00: Hírek. 12.03: Műsorismertetés. 12.05: Brahms: G-dúr szonáta. 12.30: Rádiószínház. Jóisten farmerban. 13.20: Az Északnémet Rádió szimfonikus zenekarának hangversenye. 14.50: Schubert és Mendelssohn operáiból. 16.00: Hírek. 16.03: Műsorismertetés. 16.05: Önarckép. 17.05: Hangverseny Erkel műveiből. 18.15: Operarészletek. 18.30: Román nyelvű nemzetiségi műsor. 19.00: Hírek. 19.03: Műsorismertetés. 19.05: Zenekari muzsika. 20.00: Francia szerzők műveiből. 20.45: Händel-művek. 22.32: Zenei Panoráma. 23.09: Armance. 24.00: Hírek.

PÉCSI RÁDIÓ

9.00: Ünnepi magazin. 11.00: Műsorzárás. 13.00: Szerbhorvát nemzetiségi műsor. 13.45: Német nemzetiségi műsor. 14.30: Pécsi Stúdió három nyelvű szolgáltató és kereskedelmi műsora. 16.30: Német és szerbhorvát nyelvű hírek. 18.30: Szerbhorvát nemzetiségi műsor. 19.00: Magyar nyelvű hírek. 19.05: Német nemzetiségi műsor. 19.35: Műsorzárás.

TELEVÍZIÓ

MAGYAR TELEVÍZIÓ

TV 1.

9.03: Műsorismertetés. 9.05: Képújság. 9.10: Tévétorna nyugdíjasoknak. 9.15: A lámpás. Gárdonyi Géza regénye. 10.50: Március idusa. 12.00: Közvetítés a március 15-i ünnepségekről. 16.40: Képújság. 16.50: Műsorajánlat. 16.55: Vízilabda Magyar Kupa döntő. 18.00: Barátkozás a delfinnel. Angol ismeretterjesztő film. 18.20: Még kér a nép. 19.00: Reklám. 19.05: Esti mese. 19.15: Lottósorsolás. 19.20: Reklám. 19.25: Közlemények. 19.30: Híradó. 20.15: Reklám. 20.20: Március idusa. 21.30: Széchenyi. 22.40: Szabadságharcok katonái. 23.15: Híradó 3.

TV2.

13.30: Képújság. 13.45: Tv2. 14.00: Zenés Tv-színház. Átok és szerelem. Zenés ballada. 15.18: Tv2. 15.30: A nagyenyedi két fűzfa. Tévéfilm. 16.48: Tv2. 17.30: Légy hive rendületlenül . . . 18.00: Telesport. 18.25: Gyerekeknek. 18.54: Tv2. 19.00: A Jávor. Magyar filmösszeállítás. 20.43: Tv2. A XX. század március tizenötödikéi. 21.20: Híradó 2. 21.40: Tv2. 21.50: Örökbefogadás. Lengyel tévéfilm. 22.42: Tv2. 22.45: Nézőpont. 23.15: Tv2. — Napzárta.

JUGOSZLÁV TELEVÍZIÓ

1. MŰSOR

8.15: Műsorismertetés. 8.20: Tv-naptár. 8.30: Sorozat gyerekeknek. 9.00: Bejelentés. 9.05: Zenei kutatás. 9.20: Beszélgetés a tojásból. 9.40: Szárazföldi vizek ökológiája. 10.00: Francia nyelv. 10.30: Hírek. 10.35: Iskolatelevízió. 12.30: Hírek. 12.35: Műsorismertetés. 12.40: Elmulasztottók — nézzék. 13.45: Fermat Pierre tudományos kutató portréja. 14.15: Német nyelv. Alles Gute. 14.45: Műsorismertetés. 14.50: Hírek. 15.00: Az éjszakát önökkel töltjük. 16.30: Magyar híradó. 17.00: Tv-napló. 17.20: Oktatóműsor. 17.50: Sorozat gyerekeknek. 18.20: Számok és betük. 18.40: Rajzfilm. 18.45: Dokumentumprogram. 19.15: Nagy konyhamesterek apró titkai. 19.20: Rajzfilm. 19.30: Tv-napló. 19.53: Időjárás. 20.00: Fehéren-feketén. 21.05: Vetélkedő. 22.30: Tv-napló. 22.50: A mai sport. 22.55: Az éjszakát önökkel töltjük. 0.55: Hírek. 1.00: Pénteki műsor ismertetése.

2. MŰSOR

16.40: Műsorismertetés. 16.45: Hírek. 16.50: Tv-naptár. 17.00: Kölyökidő. 18.00: Zágrábi Panoráma. 18.25: Dalmáciai körzeti program. 19.30: Tel Aviv: Kosárlabda Kupa. 20.20: Kosárlabda Kupa. 21.00: Tv-Mix. 21.15: Tv-kiállítás. 21.30: Klubest. 22.15: Marjucs avagy a halál. 23.55: Pénteki műsor ismertetése.

OSZTRÁK TELEVÍZIÓ

1. MŰSOR

9.00: Hírek. 9.01: Sinha Moca. 9.30: Tájak és emberek. 10.00: Iskolatévé. 10.30: Érvek, állampolgári fórum. 12.15: Idősek klubja. 13.00: Hírek. 13.10: Mi. 13.40: A tudományos szerkesztőséa magazinja. 14.20: Batman. 14.45: Ház az Eaton téren. 15.35: Perrine. 16.00: An-tan-ténusz. 16.20: Mini trailer. 16.35: Zenei műhely. 16.55: Mini tv-híradó. 17.10: Mozart-hadművelet. 17.35: Mini lexikon. 17.55: Philipp, az egér. 18.00: Mi. 18.30: Falcon Crest. 19.30: Tv-híradó. 20.00: Sporthírek. 20.15: Egy dal Zóarábnak. 21.50: Oldalpillantások. 22.00: Videotéka. 24.00: Hírek. 0.05: Miami bűn. Krimi.

SKY EUROSPORT

6.00: Üzleti világhíradó. 6.30: Európai üzleti hírek. 7.00: DJ Kat show. 9.30: Eurosport-étlap. 10.00: A világ sportja. 11.00: Műkorcsolya-vb. 12.00: Forma—1. 13.00: Ökölvívó-vb. 15.00: Forma—1. 16.00: Díjugratás. 17.00: Kosárlabda. 19.00: Mobil autó- és motorsport. 19.30: Küzdősport egyveleg. 20.00: Északi Sí Világkupa. 21.00: Kosárlabda. 23.00: Hójelentés. 23.05: Labdarúgó-vb. 1.00: A kaland órája. 2.00: Műsorzárás.

SUPER CHANNEL

7.00: Napkezdet. 8.00: Videodivat. 8.30: Egyveleg. 16.00: Forró drót. 17.00: Hullámhosszon. 18.30: Kék éj. 19.30: Hírek. 19.45: Időlánc. 20.00: Az amerikai lány megdicsőülése. 22.00: Hírek. 22.15: Golferedmények. 22.20: Santa Fe ösvény. Amerikai western. 0.25: Hírek. 0.40: Egyveleg.

TV 5-ÖS

16.05: Hírek. 16.15: Jelenidő. 16.45: Teleszkóp. 17.15: Esély a daloknak. 17.45: Főzőlecke. 18.00: Számok és betük. 18.20: Incifinci fantázia. 18.35: Pihenőidő. 19.00: Teleturisztika. 19.30: Hírek. 19.40: Csillagó papíros. 20.00: Egészségére! 21.00: Észak–Dél. 21.30: Találkozások. 22.00: Tv-híradó. 22.25: Időjárás. 22.30: Hiányjelek. 23.45: Komolyzene. 0.10: Frankofón területek.

SAT1

6.00: Jó reggelt a SAT1-gyel. 8.30: Hírek. 8.35: Szomszédok. 9.00: Hírek. 9.05: Szeretethajó. 9.50: Egészségvédelem. 10.00: Hírek. 10.05: Távébolt. 10.30: Csak ne izgasd fel magad! 12.15: Szerencsekerék. 13.00: Távátődzsde. 14.00: Műsorelőzetes. 14.05: Perrine. 14.30: Főzőcske. 14.40: Szeretethajó. 15.30: Tévébolt. 16.05: Füstölgő coltok. 17.00: Hírek. 17.10: Szomszédok. 17.35: Divatos nercek. 17.45: Műsorelőzetes. 17.50: Duke nitkán iár eavedül. 16.45: Hírek. 19.05: Szerencsekerék. 19.50: Hírek. 20.00: T. J. Hooker. 20.55: Hírek. 21.00: Csillagok háborúja. 23.10: A nap hírei, sport, időjárás. 23.20: Elátkozott örökösök. 0.10: Műsorelőzetes.

RTL

6.00: Tájékoztató az NDK-beli helyzetről. 6.25: Halló, Európa, halló, Németország! 8.30: Hírek. 8.35: Telebutik. 9.00: Hírek. 9.10: A Springfieldek története. 10.05: Játékshow. 10.35: Kedves Bill bácsi! 11.00: Ugyan mit csinál a Papa Olaszországban? 12.30:: Klasszikusok délidőben. 13.00: Telebutik. 13.30: Kalifornia klán. 14.15: A Sprigfieldek története. 15.00: Kedves Bill bácsi! 15.30: Játssz velünk! 15.40: Hírek. 15.43: Üzleti hírek. 16.00: Hitchcock-sorozat. 16.30: Akciófilm. 17.10: Játékshow. 17.45: Csillagtallér. 17.55: Hírek. 18.00: Dr. med. Marcus Welby. 18.45: Híradó. 19.05: Időjárás. 19.15: A hétmillió dolláros nő. 20.15: Louis és a csendőrök. 22.00: Az örökös. 23.45: Hírek. 23.55: A megtorlás napja. 1.20: Aerobic. 1.25: Műsorzárás.

Dunántúli Napló

POLITIKAI NAPILAP

Főszerkesztő: **LOMBOSI JENŐ**
Főszerkesztő-helyettesek: **BÁLING JÓZSEF, GÁRDONYI TAMÁS** és **MIKLÓSVÁRI ZOLTÁN**
Kiadja a Baranya Megyei Lapkiadó Vállalat. Felelős kiadó: **BODÓ LÁSZLÓ**
Szerkesztőség és kiadóhivatal: Pécs, 7601 Hunyadi út 11. Pf.: 134
Telefon: 15-000. Szerkesztőség telex: 12-421. Telefax: 22-301. Kiadó telex: 12-320.
Készült a Pécsi Szikra Nyomdában. Pécs, Engel János u. 8. 7630. Telefon: 32-177. Telex: 12-211. Felelős vezető: **FARKAS GÁBOR**
Terjeszti a Magyar Posta. Előfizethető: bármelyik hírlapkézbesítő postahivatalnál, a hírlapkézbesítőknél, a Posta hírlapüzleteiben és a hírlapelőfizetési és lapellátási irodánál (HELIR), Budapest XIII., Lehel u. 10/A, 1900, közvetlenül vagy postautalványon, valamint átutalással a HELIR 215-96162 pénzforgalmi jelzőszámra.
Előfizetési díj: egy hónapra 105,– forint, negyedévre 315,– forint, egy évre 1260,– forint.
Indexszám: 25054. ISSM 0133-2007.

Megyeszerte megemlékeztek március 15-éről



A pécsi koszorúzások délelőtt tíz órakor kezdődtek, a Kossuth- szobornál, majd a 48-as téren álló Petőfi-szobornál. Pécsvára don délelőtt koszorúzták meg Kossuth Lajos szobrát. Pécsett délután az Ellenzéki Kerekasztal pártjai koszorúztak a Kossuth téren, majd fáklyás felvonulás kezdődött a belvárosban, végül a Petőfi-szobornál rendeztek megemlékező műsort.

Laufer László felvételei

ÁRA: 5,20 Ft

vasárnapi

Dunántúli Napló

XLVII. évfolyam, 74. szám
1990. március 18., vasárnap

DÉL-DUNÁNTÚLI POLITIKAI LAP

PÉCS

Megemlékezések március 15-éről

A pártok nem tudtak együtt ünnepelni

Beszédek helyett koszorúzás

Csütörtök reggel csak néhány százan érezték úgy, hogy ott kell lenniük Pécsett, a városi és megyei tanács által kezdeményezett, talán hivatalosnak nevezhető megemlékezéseken. A hangulatában és külsőségeiben visszafogott Kossuth és 48-as téri ünnepségeken beszédet nem mondott senki, így a résztvevők emlékezését csak a versek gondolatai és az indulók hangulata befolyásolhatta.

Kossuth és Petőfi szobrát a megyei és városi tanács elnökei; az egyházak, a Politikai Foglyok Szövetsége, a Nemzetőr Kör, a fegyveres erők és testületek, a szakszervezeti szövetség, a Magyarországi Cigányok Demokratikus Szövetsége, a Magyar Ellenállók és Antifasiszták Szövetsége, a Magyar Honvédelmi Szövetség és a Szocialista Párt pécsi, baranyai szervezeteinek képviselői koszorúzták. A koszorúzások zárásaként a két szobor talapzatán sokan elhelyezték az emlékezés virágait.

Az ellenzéki pártok külön

Hogyan találjuk meg a kiutat az erkölcsi válságból? – ez a mai forradalom kérdése. Hiszen csak így lehet sanszunk arra, hogy 1848 példáját magunkénak vallhassuk, s elindulhassunk országunk újraformálásában, újraépítésében. Mindezt, ha nem is szó szerint, de *Szénási János* református lelkész mondotta az „együtt nem ünneplő pártok" késő délutáni, esti megemlékezésének felkért szónokaként Pécsett, a Petőfi-szobornál. S volt benne valami a gondolat szélesebb igazságán túl, ami napi aktualitást hordozott. Nemcsak Pécsett, de az országban sem tudtak sok helyen aktuálpolitikájuktól a pártok megszabadulni, félretéve az egymásra mutogatást, együtt ünnepelni. A tiszteletes úr a dolgok lényegére tapintott: *„Csak a halálból lehet feltámadni, a sebesült csak gyógyulni tud. S úgy tűnik, még nem halt meg a nemzeti gőg, az egyéni gőg . . ."*

Mára már, a demokráciát – amely nem valamiféle önmagában való dolog – fémjelezheti a másképpen gondolkodás, a mások véleményének elfogadása, tolerancia. Ezért jó volna hinni és remélni, hogy a jövőben a nemzetinek nevezett és hitt ünnepen – a legszebben és legnagyobbon –, nem a nemzeti megosztottság dominál majd. Erre próbált apellálni Szénási János is, felülemelkedve a fránya politikán, s a legnemesebb kereszténykölcs alapján kérte az egybegyűlteket: *„Haljon meg a hazugság, a csalás, a korrupció, a fenyegetés,*

(Folytatás a 2. oldalon)

A Kereszténydemokrata Néppárt nagygyűlése Pécsett

A kereszténység ember nem lehet közömbös

Nem egymás ellen, hanem egymás mellett tudunk boldogan, békében élni

Két közelmúltbeli élménye közt rajzolt fel asszociációs ívet dr. Hasznos Miklós, a Kereszténydemokrata Néppárt Országos Választási Irodájának vezetője ünnepi szónokként pártjának Pécsett, a Liszt Teremben péntek este tartott nagygyűlésén: Strasbourgban járva elzarándokolt a város világhírű dómjához, majd később Sátoraljaújhelyen a templomban Szent István márványszobra késztette a két élmény összekapcsolására. „Az a hit, amely a dómot emelte él ma is, élt ezer évvel ezelőtt is, s élni fog ezer év múlva is. Nincs szüksége reformokra, ideológiai átdolgozásra: úgy, ahogy van örök érték és egyetemes. Ez az a hit, amelyre épült az európai keresztény kultúra, ez az az irány, amelyet Szent István mutatott, amikor az ázsiai pogány magyarságot a kereszténység Európához kapcsolta, megteremtve a magyar államot, a magántulajdont, biztosítva ezzel, hogy népünk ne jusson a hunok, avarok sorsára, hanem fennmaradjon, sőt a kereszténység védőbástyája legyen ezer éven át." – mondotta bevezetőként.

Rámutatott, hogy a mai Magyarországot az ezer évvel ezelőttihez nagyon hasonló sorskérdés feszíti: tud-e csatlakozni a modern keresztény Európához, mert különben elveszünk. Megadatott az a történelmi lehetőség, hogy 1848, 1918, 1945, és 1956 elnyomott, levert kísérletei után véráldozat nélkül valósítsuk meg a polgári demokráciát. Igen éles, szenvedélyes kritikával illette az elmúlt 40 év pártállamának kormányzati elveit és gyakorlatát, beleértve a kádári közmegegyezés korszakát is, azt állítva, hogy olyan „élcsapat" jutott idegen szuronyokkal uralomra, amely soha nem képviselt reális erőt Magyarországon. Az elmúlt egy év történéseivel, a jelen helyzettel és a választások tétjével kapcsolatban ki-

(Folytatás a 2. oldalon)

Lesz Erdélynek aranykora?

Sok szépen csengő, történelmi mutató családnév akad Kárpát-medencénk múltjában, s köztük a Bethlen famíliáé. Erdély . . . Gróf bethleni Bethleni István, egykori magyar miniszterelnök, a nagy formátumú politikusaink egyike volt: a két háború közti Magyarország nagy belpolitikai konszenzusainak kötője . . . Tekintély. Amikor a szovjet csapatok tankjaikon hozták az új evangéliumot, a kommunizmust, a sztálini vezetés őt szemelte ki az „átmenet" miniszterelnöki posztjára, elfogták, s megpróbálták rábírni. Bethlen István nem vállalta. Sorsa ezzel megpecsételődött: Szovjetunióban halt meg 1947-ben, ismeretlen körülmények között. Még a halálának pontos dátumát sem tudjuk.

Most unokájával, Bethlen Istvánnal, neves pénzügyi szakértővel, egy NSZK-beli bankház vezérigazgatójával, magyar állampolgárral, a Magyar Demokrata Fórum országgyűlési képviselő jelöltjével beszélgetek Pécsett, a Lenau-házban tartott gazdasági fórumot követően.

(Folytatás a 3. oldalon)

Videoton–Waltham–PMSC 1-0 (1-0)

(Tudósítás a 8. oldalon)

Mi lesz a zsákban?

A fiúk jönnek, a fiúk mennek. Hoznak jót, hoznak rosszat, de akárhogy is vesszük, mindenki tudja, hogy körülöttük forog a világ. Persze az ember soha nem lehet biztos benne, mi is lesz a zsákban. Újabban is csak azt kezdjük határozottabban érezni, mikor van tele . . .

Szóval a fiúk jönnek, és hozzák a meleget. Mi már itt, ezen a huzatos vidéken azért óvatosak vagyunk. Tartunk tőle, hogy az enyhülés talán megint becsapós lesz, és hogy nem tudjuk forróbb égöv alá küldeni a fagyosszenteket. Hiszen tapasztaltuk már néhányszor, hogy a korai tavaszokra, sietős felvirágzásra nemegyszer következett dermesztő tél, tetszhalálba kényszerítő hideg.

De hát a fiúk újra itt vannak, tagadni is kár volna, érezzük a saját bőrünkön, ha nekivetkőzve, tavaszvárón kimerészkedünk a szabad levegőre. Hegyen és hegyalján, terek lombosodó fái alá bújva, vagy éppen a szökőkutak környékén a padokon sütkérezve, lengébb öltözékkel is szinte sürgetve, kényszerítve a szirombontó virágnyílást, városban, vidéken, de várjuk a fiúkat . . . Sándor, József és Benedek idén nem okozott csalódást. Óvakodni már csak Pongrácztól, Szerváctól és Bonifáctól kell . . .

Hodnik I.

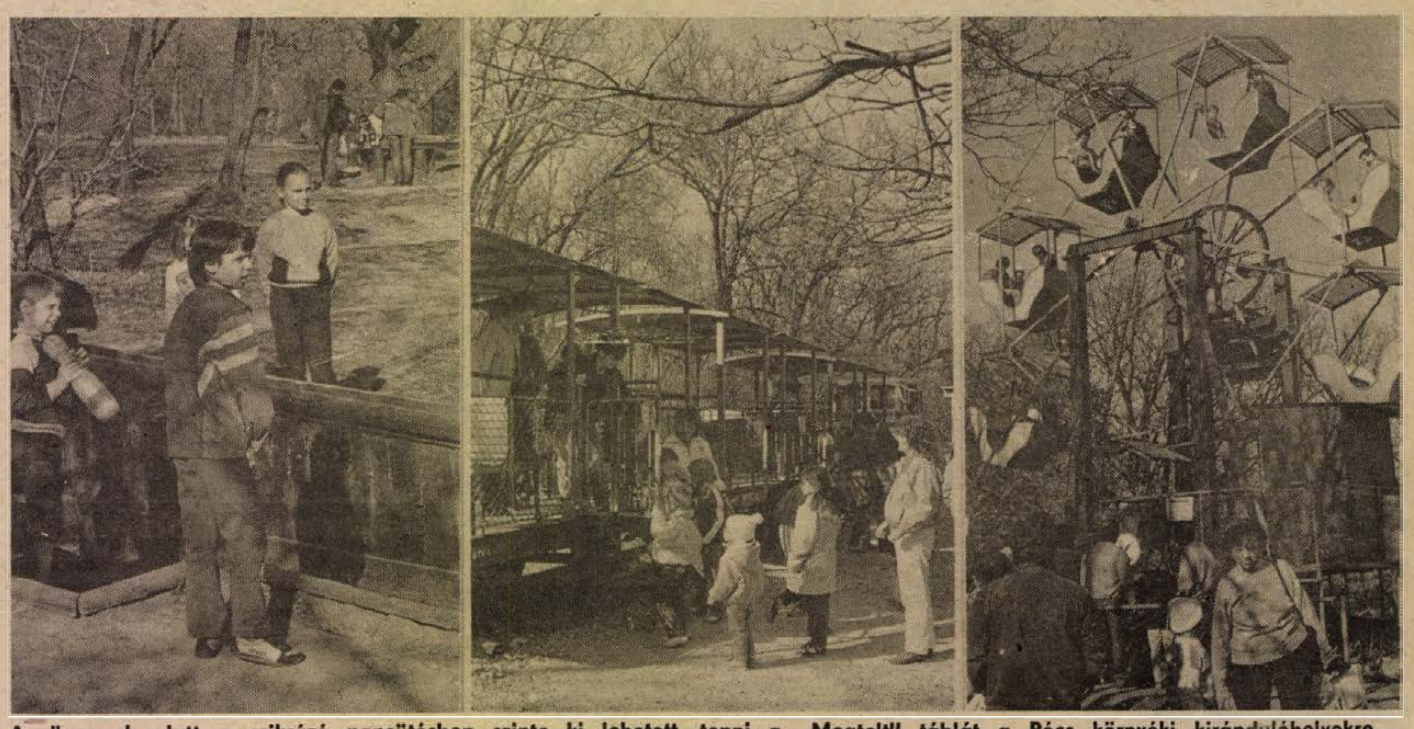

Az ünnepek alatt a szikrázó napsütésben szinte ki lehetett tenni a „Megtelt" táblát a Pécs környéki kirándulóhelyekre. Sokan keresték fel a Mecsekben a Mandulást, rengetegen utaztak az ünnepek alatt közlekedő Úttörővasuton, és tegnap estig legalább négyezren keresték fel a Vidámparkot.

Laufer László felvételei



A keresztény ember nem lehet közömbös

(Folytatás az 1. oldalról)

fejtette, hogy a keresztény ember nem lehet közömbös a saját sorsa, a szomszédja sorsa, a közösség és az ország sorsa iránt. „A demokrácia nem azt jelenti, hogy 54 párt van. Nem demokrácia a leírt szöveg, a programba felvett szó. A demokrácia azon múlik, hogy a nép él-e jogaival, kívánja-e befolyásolni a saját sorsát, közösségét, az országát. A demokrácia akkor lesz teljes, amikor az új magyar parlament egy olyan nemzeti egységkormányt hoz létre, amely képes népben, nemzetben és nem pártérdekekben gondolkodni és kivezetni az országot ebből a mélységes gazdasági és erkölcsi csődből az önkormányzatok támogatásával" – mondotta. Ezt követően kitért a pártprogramok közti hasonlóságokra, illetve a Kereszténydemokrata Néppárt programjának sajátosságára: „Mi is azt mondjuk, hogy többpártrendszert, hogy demokráciát, hogy piacgazdaságot, de egyedül ennek a pártnak a programja épül a keresztény világnézetre, a keresztény állameszmére, amely szerint az állam célja a közjó szolgálata. Minden embert személyiségnek, léleknek tekint, s minden ember köteles segíteni abban, hogy képességei maximumát fejthesse ki, boldogan tevékenykedjen, s ennek alapján gyarapodjon. A szocializmussal ellentétben mi azt mondjuk, hogy fogjuk meg egymás kezét felebaráti szeretettel, mert nem egymás ellen, hanem egymás mellett tudunk csak boldogan és békében élni.

D. T.

A pártok nem tudtak együtt ünnepelni

(Folytatás az 1. oldalról)

az üldöztetés, a kirekesztés. Hiszen az igazi értékeket nem lehet leváltani, kisöpörni. S ha március idusának nyomdokain haladva nem tudjuk végrehajtani az erkölcs forradalmát, elmarad a többi forradalom is..."

Különben szép volt az esti megemlékezés, s a kívülálló azt sem vette észre, hogy az Ellenzéki Kerekasztal pártjai (?) között akadt, amelyik nem tartotta be a megállapodást, s finoman szólva választási kampánya részének tekintette 1990. március 15-ét. A Kossuth-szobornál nem sokkal 5 óra után az egybegyűltek előtt *Árvayné Cseke Márta* szavalta el a „Szózatot", majd a FIDESZ, a Kisgazdapárt, a Kereszténydemokrata Néppárt, a Magyar Demokrata Fórum, a Zöldek Pártja, a SZOCDEMek és a Szabad Demokraták Szövetsége koszorúzott. Az ünneplők ezt követően a Bem utcán és a Kossuth Lajos utcán át fáklyákkal a 48-as térre mentek, a Petőfi-szoborhoz. Itt *Hodu József*, a Pécsi Nemzeti Színház művésze „A tűz márciusa" című verset szavalta el, majd a 48-as és az ellenzéki 12-pontok felolvasása következett. A műsorban itt is – mint a Kossuth-szobornál – közreműködött *Tillai Aurél* kórusa, s megkapó volt *Bakó Attila* gitáros-énekes „Ha én rózsa volnék..." feldolgozása. *Szénási János* ünnepi beszédében emlékezett a 142 évvel ezelőtti márciusra, majd az ünnepség a Szózat eléneklésével ért véget.

Tamás, a JPTE rektorhelyettese abban az ünnepi beszédben, mellyel megnyitotta március 15-én a Pécsi Nemzeti Színház megemlékező műsorát. A Petőfi-képet, szellemiséget, forradalmi örökséget az aktuális politikai érdekeknek megfelelően át- és kifordító korok ideológiájába pillantó műsorban a nemzet nagy és dicső vezérei mellett, a kevésbé nagy vezérek szavaiból is idéztek az előadók, de a népek tavaszának ma is ható eszméiről a klasszikusok – Petőfi, Arany, Ady, Babits, József Attila, Illyés, Németh László – többet és igazabbat mondtak... Csakúgy, mint Csorba Győző, Bertók László és Eszterházy Péter írásai, melyeket a színház művészeinek tolmácsolásában hallhatott az alkalmi közönség. A Pécsi Szimfonikus Zenekar Hirsch Bence vezényletével Beethoven és Erkel műveiből játszott, a Szózat utolsó akkordjai pedig ismét felidézték a bevezető egy gondolatát arról, hogy itt az ideje most már az ész, erő, hit és akarat tudatosításának, vállalásának is.

Zalaegerszeg, Nagykanizsa, Kaposvár, Szekszárd, Baja

Zalaegerszeg lakossága méltóságteljesen ünnepelt, egyik párt helyi szervezete sem rendezett külön megemlékezést, és választási propagandát sem folytattak nemzeti ünnepünkön. A többezres tömeg a tavalyi –, immár történelmi jelentőségű – demonstráció útvonalán, három helyszínt járt végig. A haza bölcse, Deák Ferenc szobránál fejezték be az ünnepi zarándoklatot.

Nagykanizsán „külön" ünneplésre is sor került. A városi tanács által délelőtt 10 órára hirdetett, Deák téri nyilvános ünnepségen a baloldali pártok tagjai mellett néhány ellenzéki párt tagjai is megjelentek. Horváth Tamás, a városi tanács főelőadója mondott bensőséges hangú beszédet. Nem tüntető jelleggel ugyan, de az MDF, az SZDSZ és a Vállalkozók Pártjának tagjai este 7 órakor külön ünnepségen jöttek össze. A gyertyás felvonulók a Kazinczy utcából elindulva, a város 48-as emlékhelyei előtt rótták le tisztelgésüket, mely során nem a pártpropaganda, hanem a nemzeti jelleg dominált. Kaposvárott, a városi tanács által szervezett hivatalos ünnepség szolid keretek között zajlott. A Kossuth és a Petőfi téren rendezett, délelőtt 10 órakor kezdődött ünnepségen elsősorban a baloldali pártok képviselői vettek részt, a közös megemlékezéstől nem zárkózott el az MDF helyi szervezete sem. Meglehetősen rendhagyó, ám kétségkívül látványos formáját választották a megemlékezésnek azok, akik az SZDSZ és a FIDESZ által szervezett autós emléktúrához csatlakoztak. A délelőtt 9 órakor útnak induló konvoj tagjai Kaposvárról indulva, bejárták a környező falvakat. A nemzetiszínű és pártzászlókkal, színes virágokkal feldíszített járművek a délután folyamán tértek vissza a megyeszékhelyre. Az est fénypontja Kaposváron is a fáklyás felvonulás volt, melynek résztvevői –, a szemtanúk szerint 3–4000-en lehettek – a József Attila Könyvesbolt elől indultak útjukra. A fáklyás felvonulást az SZDSZ, a FIDESZ, az MDF, a Somogyi Keresztény Koalíció és a Kisgazdák helyi csoportja szervezte.

Szekszárdon, a nemzeti jelleg dominált az I. Béla téren rendezett március 15-i megemlékezésen. Pártzászlókat, jelvényeket, transzparenseket szinte nem is lehetett látni az egybegyűlt mintegy 3000 fő körében. A délelőtt 10 órakor kezdődött méltóságteljes –, szolid koszorúzással egybekötött – ünneplés röviddel 11 óra után ért véget.

Hasonlóan rendben zajlott a márciusi ifjak előtti főhajtás Baján is, ahol a Petőfi-szigeten található Petőfi szobor talapzatán helyezték el a politikai és társadalmi szervezetek képviselői a megemlékezés koszorúit, virágait. A városi tanács művelődési osztálya által szervezett kulturális műsorban többek között fellépett a Gemenc Táncegyüttes, a helyi Liszt Ferenc Énekkar és két kecskeméti színművész. Délután 5 órakor az SZDSZ által rendezett külön ünnepségre gyűltek össze néhányan a Tóth Kálmán téren.

Tudósítottak:

Balog Nándor – Bozsó Béla – Hodnik Ildikó – Kozma Ferenc.

Fotók: Laufer László.

Csekély érdeklődés

Huszonöt–harminc felnőtt és vagy száz gyermek ment el a Szocialista Párt és a DEMISZ csütörtök délutáni közös rendezvényére, ami a Nevelési Központ hatalmas belső udvarában lehangoló látványt nyújtott. Igaz, a meghirdetett programok nem maradtak el, a kicsik rajzfilmeket és a bűvész produkcióját nézhették, a póniló hátán is tehettek néhány kört, de a rockzenekar és az énekes-gitáros műsorát, továbbá a gondolatébresztő ünnepi beszédet csekély érdeklődés kísérte.

Megemlékezés a színházban

„Hosszú kerülőutakra kényszerültünk" jellemezte az ország egy régi márciustól a mostaniig tartó útját dr. Aknai

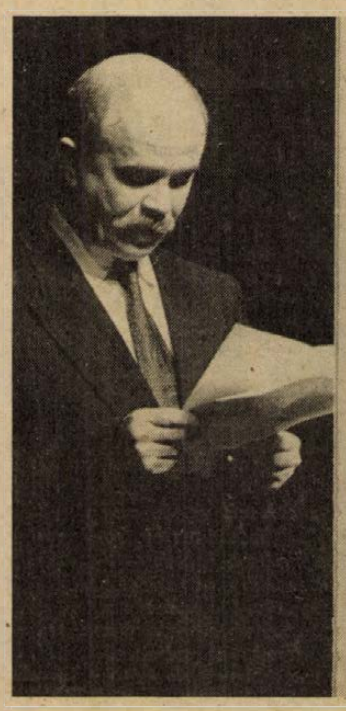



Dr. Aknai Tamás mondja megemlékező beszédét a pécsi Nemzeti Színházban megrendezett ünnepségen.

VDN-világhíradó

Kivándorlók Hegyeshalomnál

Enyhült a román kivándorlók nyomása Hegyeshalomnál – tájékoztatta az MTI munkatársát Kovács Dezső alezredes, a győri határőrkerület törzsfőnöke. A hegyeshalmi és a nickersdorfi átkelők között senki földjén hosszabb ideje veszteglő 118 román rendszámú személygépkocsiból már csak kevés tartózkodik a helyszínen.

Az osztrák határőrök továbbra is hajthatatlanok. A magyar vámőrök és az útlevélkezelő határőrök figyelmeztetik őket, ha nincs érvényes vízumuk és nem rendelkeznek személyenként legalább 5 ezer schillinggel, kár megkísérelni a továbbutazást.

A zöldhatáron átszökni szándékozók száma a hét közepéig ugrásszerűen megemelkedett Hegyeshalom térségében. Akiket a magyar határőrök feltartóztattak, azok vonaton visszautazhattak az ország belsejébe. A határsértők 90 százaléka román állampolgár volt.

*

Elromlott a műhold

Hamarosan a sűrűbb légrétegekbe kerül és megsemmisül a legújabb amerikai hírszerzési műhold, amelyet nemrég egymilliárd dolláros költséggel juttattak pályára a Szovjetunió felett, jelentette szombaton a The Washington Post. A rendkívül korszerű berendezésekkel felszerelt műhold feladata az lett volna, hogy hosszú éveken át továbbítson fényképeket és adatokat a Szovjetunió északi területein elhelyezett haditengerészeti támaszpontokról, hadászati rakéta-indító bázisokról, a katonai és a polgári hírforgalomról. A lapértesülés szerint a mesterséges hold egy hete hibásodott meg.

*

Közlemény

Kölcsönös megállapodás értelmében szombaton Prágában találkozót tartottak a Varsói Szerződés tagállamainak külügyminiszterei.

A miniszterek véleményt cseréltek a német egység megteremtésével és az európai biztonság jövőbeni struktúrájával kapcsolatos kérdésekről.

Megvitatták a két német állam az összeurópai folyamattal, a meglévő európai határok nemzetközi-jogi biztosítékaival összhangban álló egyesítésének külső vonatkozásait, valamint katona-politikai kérdéseket.

A találkozó tárgyszerű, nyílt és építő szellemben zajlott.

Ünnepségek Isztambulban

(Munkatársunk jelenti)

A két ország között egyre jobban elmélyülő kapcsolatok jegyében gazdag kulturális programmal köszöntötték az 1848-as magyarországi forradalom és szabadságharc ünnepét Isztambulban. Az idén először megrendezett eseménysorozatra hazánkból küldöttség utazott a törökországi nagy városba, ahol Gellai Imre kereskedelmi miniszterhelyettes a magyarországi török műemlékeket bemutató kiállítást nyitott meg és sor került két emléktábla avatására is.

Isztambulban a feriköyi katolikus temetőben Széchenyi Ödön, a „nagy magyar fia" török tűzoltóság létrehozójának sírjánál, valamint az ugyanitt található feriköyi protestáns temetőben a 48-as honvédsíroknál tartottak ünnepséget, helyeztek el emléktáblát. A március 15-i feriköyi emlékünnepségen Gyenis Jenő, a Magyar Köztársaság ankarai nagykövete leplezte le a magyar hősök temetőjében elhelyezett emléktáblát, méltatta a két nép barátságát.

A levert magyar szabadságharc után emigrációba kényszerült és idegen földben eltemetett honvédek sírjainál a Magyar–Török Baráti Társaság, a Magyar Köztársaság Kulturális Minisztériuma, valamint a magyar református egyház képviselői rótták le kegyeletüket. Az emlékünnepségen megjelent az isztambuli magyar, valamint a svájci főkonzul, és ott volt a Török Köztársaság kulturális miniszterének személyes képviselője is.

F. D.

Zalai vadásztrófeák

Értékelték a zalai vadásztársaságok gazdag tevékenységét, amelyek területén kimagasló eredmények születtek. A szakértők 415 zalai szarvasbika agancsát zsűrizték, amelyek közül 29 aranyérmes, 72 ezüst-, és 73 bronzérmes minősítést kapott. A legértékesebb példányt a nagykanizsai erdőgazdasági dolgozók vadásztársasága területén ejtették el (a 14 éves állat agancsának súlya 14,55 kiló, 154,48 pont). A nagykanizsai Olajipari Vadásztársaság területén egy külföldi vadász terméke egy 14 éves szarvasbika volt. (15,50 kilós agancs, 148,91 pont.)

ÓRA ÉS ÉKSZER KERESKEDELMI VÁLLALAT

Csak három napig!

Nemesfém-felvásárlási akció

a Pécs, Kossuth L. u. 19. sz. alatti óra-ékszer boltban.

Arany, ezüst, drágakővel díszített ékszereket, nemesfém dísztárgyakat fővárosi becsüs jelenlétében a legmagasabb napi áron, készpénzért vagy bizományba megvásárolunk.

NE FELEDJE!

1990. március 20-án, 21-én és 22-én a pécsi, Kossuth L. utca 19. sz. alatti óra-ékszer boltban!

Korhű kórházépületek

Új létesítménnyel gazdagodott a szekszárdi kórház épületegyüttese. A komplexum három legmarkánsabb tagja magán hordozza a történelmet.



❶ Tolna vármegye közkórháza, épült 1870-ben. Ma a szülőott honnak ad helyet. ❷ A kormányzó (Horthy) által 1929-ben avatott épület. Most a fertőzőosztály található benne. ❸ Az idén átadott korszerű gyermekkórház.

gk – ór – wy

Bethlen István: „Gondolatom középpontjában mindig a szociális piacgazdaság állott"

Lesz-e Erdélynek ismét aranykora?

„Volt szabad segítenem Franz Josef Straussnak..."

(Folytatás az 1. oldalról)

Elegáns, középtermetű, fehéredő hajú ember: mindössze 43 éves. Az udvarias hang, a választékos beszéd mögött határozottság van.

– Kicsoda ön, Bethlen István?

– Közgazdász és pénzügyekkel foglalkozó ember, különböző diplomákkal a hátam mögött. Mindig a gazdaságpolitika körül forgolódtam, egy nagy nemzetközi banknál, a Bajor Munkaadók és Ipari Vállalkozások ügyvezető elnökeként, különböző európai és amerikai egyetemek előadójaként, s gondolatom középpontjában mindig a szociális piacgazdálkodás eszméje állott.

– Mikor hagyta el Magyarországot?

– 1965-ben.

– Ön Franz Josef Strauss kampányaiban is részt vett menedzserként.

– Ez így szó szerint, tévedés. De részt vettem nagyon sok bajorországi választási hadjáratban, főleg a pénzügyi és gazdasági programokban volt szabad segítenem Franz Josef Straussnak, azok kidolgozásában, mivel még egy olyan kitűnően szervezett polgári pártnak, mint a bajor Keresztény Szociális Unió is szüksége van technikai segítségre nemcsak programkészítésre. De nem voltam kampányfőnök, hiszen az egy fizetett pozíció. Én ezt, magyar kifejezéssel élve, mindig társadalmi munkában végeztem.

– Ön emellett gazdag ember, bankár. Hihetetlenül gyors karriert futott be. Hogyan?

– Nyugati szemmel nézve azért nem vagyok bankár, hanem csak egy nagy nemzetközi bank igazgatója. Az természetesen igaz, hogy nyugaton megfelelő intenzitású munkával szép pénzt lehet keresni, s tudom, Magyarország is néhány év múlva erre a fokra fog eljutni. Bár az NSZK-ban nemcsak egy bankár, hanem mondjuk egy gyári munkás is szép pénzt tud keresni jó munkával, szakértelemmel.

– Ön nős?

– Még nem.

– Hogy emlékszik családjára, szüleire...?

– Csodálatos emlékek fűznek az ifjúságomhoz, Kolozsvárhoz és Magyarországhoz is. Bár nagyon nehéz életünk volt, édesapám, édesanyám, s mi is, oly sok gyötrelmen mentünk át. Ellentmondás ez? Lehet. Mindenesetre nem szeretnék nyilatkozni mindazon meghurcoltatásokról, amiket átéltünk, s amiket igazán szüleim szenvedtek meg...

– Hogy került vissza Magyarország politikai életébe, hogy talált az MDF-re. Tudva azt, hogy politikus nagyapja 1922-ben hozta létre a Keresztény Kisgazda Földműves és Polgári Pártot...

– Rokonszenvvel tekintek a Kisgazda Pártra is, különös tiszteletet érezve azon vezetőivel szemben, akik 1947-ben bebörtönöztetés, meghurcoltatás ellenére is kitartottak a demokrácia elve mellett. Ugyanakkor az az érzésem, hogy ma Magyarországon a Magyar Demokrata Fórum az az egyetlen erő, amely képes a nemzetet összefogni, képviselni, tehát a munkásokat, parasztokat, értelmiségieket, fiatalokat-öregeket, magyarokat és nemzetiségieket, ellentétben egy urbánus értelmiségi párttal, mint az SZDSZ, vagy az urbánus vezérekre tekintő kis Szociáldemokrata Párttal, vagy mint a Kisgazda Párt, mely ellentétben 1945-tel, most valójában inkább csak bizonyos vidéki rétegre koncentrál.

– Halljuk a híreket: ma talán nehezebb Erdélyben magyarnak lenni, mint korábban. Éled a román nacionalizmus...

– Mit is mondhatok. Próbáltam Erdélybe eljutni a forradalom első napjaiban, de nevem miatt nem akartam nehéz helyzetbe hozni azokat, akik ott élnek, akiket meglátogattam volna. Megkíséreltem egy NSZK-beli orvosi segélyszervezettel – aminek tagja vagyok – átcsúszni a határon, szinte észrevétlenül, de ez nem sikerült. Minket szállítmányunkkal együtt éppen úgy visszaküldtek a határról, mint

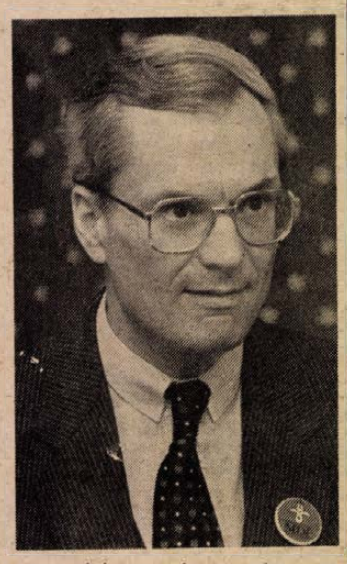

azt a három német katonai repülőgépet, amelyek már Bukarestben, a repülőtéren voltak. „Biztonsági okokból" nem engedték kirakodni őket. Azóta pedig nem akarok menni, mert tudom, ha Bethlen Erdélybe érkezik... szóval abból semmi jó sem származna. Így megpróbálok másodkézből informálódni. S ez információim szerint sajnos önnek igaza van.

– Lesz-e ismét Erdélynek aranykora?

– Lesz. Istenhívő ember vagyok, s istenhívő embernek mindig szabad reménykednie abban, hogy egyszer jobb lesz.

– Önt lehet, hogy rövidesen képviselő úrnak fogom szólítani, hiszen az MDF országos listáján az elsők között van.

– Nagyon rosszul fogom magam érezni. Én úgy jöttem Magyarországra, hogy az MDF fölkért választási szervezési teendőkre. Szó sem volt arról, hogy én politikai szerepet vállaljak. Végül is Csoóri Sándor győzött meg arról, hogy ez kötelességem.

Kozma Ferenc

Kinek szabad a vásár?

A láthatatlan gazdaság előretör

Adómentes jövedelmek és felemás hatósági szigor — A magánkereskedőnek tilos, a zugárusnak lehet

Az is bolond, ki kereskedőnek áll ma Magyarországon – panaszkodik egy bennfentes, aki ezreket fizetett azért, hogy vizsgázhasson, papírokhoz juthasson. A maszek kereskedő ugyanis csak akkor adhat, vagy vehet bármit, ha erre engedélye van, fizeti az SZTK-t, az adót, meg a helypénzt. Bezzeg a zugárusok – egyre inkább tele van velük az ország – elég, ha az utóbbit megteszik, a láthatatlan jövedelmekkel már nem kell elszámolniuk.

Kinek szabad a vásár? A táskából, szatyorból, tiltott helyen árusítóknak, azoknak, akik nem fizetnek adót, helypénzt, tandíjat. Velük szemben még a hatóság is elnézőbb, rajtuk nem kérik számon az engedély nélküli területfoglalást, nem szabnak ki rájuk súlyos büntetést. Jóllehet a törvények szerint a szabályok mindenkire egyaránt vonatkoznak, a baranyai magánkereskedőknek elege van a hátrányos megkülönböztetésből.



Hiába tiltja felirat az árusítást, a Felsőmalom utcai piacon, ezt senki sem veszi komolyan. (A szerző felvétele)

Decemberben, amikor a vásározó kereskedők tiltakozásul az ellen, hogy Pécs városától nem kapnak megfelelő helyet, a tanácselnök személyesen intézkedett és a közterületfelügyelők szigorúan összeírták a „renitenskedők" névsorát. Sőt, a tanács a demonstrációt szervező érdekvédelmi szervezetről sem feledkezett meg, a KISOSZ-t 157 500 forint közterülethasználati díj megfizetésére kötelezte.

Az érintetteket mindez azért sérti, mert azt tapasztalják, hogy Baranyában is előretör a láthatatlan gazdaság, erősödik a hatósági diszkrimináció. Pécsett, vagy Harkányban egyre több a hazai és külföldi zúgárus, a seftelő, akikkel az eltérő feltételek miatt nem tudják felvenni a versenyt. Volt magánkereskedő, aki szerencsét próbált a harkányi KGST-piacon, de azonnal megjelent a hatóság embere és a különben szakmáját gyakorló delikvens kénytelen volt szedni a sátorfáját.

F. D.

Zsolnay kontra Zsolnay

Várakozó álláspont

Sem a gyár, sem a Riverside nem kíván lépni

Köztudott: a Zsolnay-família beperelte az eladásra szánt Zsolnay-gyárat. Szeretnék a család nevének használatát – éppen a pénzzé tétel miatt – eltiltani. Vajon mi erről a gyár vezetőjének, *Otterbein Istvánnak* a véleménye?

– Néhány hete vagyok a vállalat vezetője, de az ügyről már magam is korábban értesültem. A Zsolnay-család tagjait személyesen nem ismerem, engem nem kerestek meg. A dolognak két oldala van. Mint magánember, értem és megértem a volt tulajdonosok álláspontját, osztani tudom fájdalmukat. Hiszen mi történt? Annak idején amikor a gyárat államosították, kártalanításuk nem történt meg. Most, a reprivatizálás nyomán ismén magántulajdonba kerül a gyár, az amerikai Reverside cég szándékozik megvásárolni. De, ma a pécsi Zsolnay-gyár állami tulajdonban van, sorsáról, amíg azt megkérdőjelező vagy másképpen rendelkező jogszabályok nem jelennek meg, a hatályos törvények alapján lehet dönteni.

– Tehát...

– Sem nekem, sem a vállalati tanácsnak nincs lehetőségünk arra, hogy egyéb módon cselekedjünk, tárgyalásokba bocsátkozzunk. Amolyan patthelyzetet látok. Még a közismert Zwack-analógiával sem élhetünk, hiszen a híres Unicum-gyártó volt tulajdonos, Zwack Péter – aki Olaszországban is tőkeerős céget vezet –, megvette a budapesti volt gyára 50 százalékának részvényét, s így tudott hozzájutni korábbi tulajdonához.

– Megoldás?

– Állítom: törvényesen használjuk a Zsolnay nevet, s remélem, hogy a bíróság is így ítéli meg. Ha nem, akkor egy merőben új helyzet áll elő. De akkor feltehetően a Zsolnayaknak a Riverside céggel kell tárgyalniuk, amennyiben ő lesz a vevő...

Vidovszky Ferenc, a Riverside hazai vezérképviselője. Telefaxon küldött információi szerint a Zsolnay-gyár eladása nem zárt ajtók mögött folyik, s a vételi ajánlatot adott amerikai cég szeretné megőrizni a gyár értékeit, a gyárat műszaki, irányítási és marketing munkájában a világszínvonalra hozni. Nem kívánják sem a mostani tulajdonost, sem a gyári kollektívát félrevezetni, bizonytalanságba hozni. Ehhez tisztességes fizetést, jól kiszámítható ösztönzést, európai színvonalú szociálpolitikát és ingyen biztosított tulajdonjogot ígértek a munkáskollektívának.

Vidovszky úr a héten Pécsett tárgyalt, s egyelőre azon az állásponton vannak, hogy a Zsolnay-családdal peren kívüli tárgyalásokba nem bocsátkoznak. Megvárják a bíróság ítéletét...

K. F.

Utazás '90

Pénteken a Budapesti Tavaszi Fesztivál részeként a kőbányai vásárvárosban megkezdődött az Utazás '90 kiállítás. A hazai és külföldi légitársaságok, utazási irodák, szállásadással, vendéglátással foglalkozó vállalatok szokásos évi nagy seregszemléjét Gellai Imre kereskedelmi miniszterhelyettes nyitotta meg. Mint hangsúlyozta: egyre nagyobb az érdeklődés a magyarországi bemutatók iránt. Idén a szokásosnál rövidebb ideig nyitva tartó kiállításra 25 országból érkeztek résztvevők, köztük olyan utazási szervezetek is, melyek most először mutatják be kínálatukat a magyar közönségnek. Az Utazás '90-re látogató vidékiek a MÁV-tól ezúttal is 50 százalékos kedvezményt kapnak. A szervezők nem feledkeztek meg az érdeklődőkről, hisz a hazai utazási irodák ezúttal is számos olcsó utat, s olyan akciót hirdetnek, amely a kiállítás idején, tehát március 21-ig vehető igénybe.

Gitár-zsonglőr hazai pályán



Először az derült ki, hogy a zongora nagy, azonfelül drága is. A hegedű meg állítólag vinnyog, így az édesapa javaslatára, tudniillik, hogy „válaszd fiam a leghalkabbat!", Eötvös József a gitár mellett döntött. És nem bánta meg...

Akik kedvelik a gitármuzsikát, találkozhattak már vele koncertjén a pécsi Művészetek Házában, vagy éppen a Nevelők Házában rendszeresen tartott gitárklub foglalkozásain Külföldön mintha jobban ismernék. Előadott nemzetközi fesztiválokon, járt Görögországban, Kubában, Lengyelországban, Romániában, Bulgáriában, Ausztriában. Ha minden igaz, ezekben a napokban is osztrák szomszédainknál ad elő, de a hónap végén már itthon játszik, Pécsett, a Művészetek Házában, 28-án.

– Mindent meg kell próbálni, mindenhova oda kell menni, nem szabad semmit kihagyni – mondja. – Pedig sokszor úgy látszik, manapság a munka nem divat, és napról napra érezzük azt is, hogy a kultúra utolsó várait is föl-égetik, felszámolják az országnak csak pillanatnyilag hasznosabb dolgokért. Zavaros a világ és kellenek a kapaszkodók.

– *Tudom, hogy nemcsak játszol, hanem zenét is szerzel. Mi ezeknek a műveknek a sorsa?*

– Természetesen előadom őket. Most az Egyesült Államokból kaptam egy ajánlatot, néhány hónappal ezelőtt egy külföldi utamon megkeresett egy amerikai kiadó, azt reméljük, hogy a kottáim augusztus elejére kijönnek, és később Nyugat-Európába is piacra kerülnek majd.

– *Olyan üzlet-ízű ez. Van neked erre időd?*

– Hát sajnos nincs még egy életem arra, hogy menedzseljem magam, más pedig nem teszi meg helyettem. Szerencsére a hobbim, a foglalkozásom, a hivatásom egybeesik a munkámmal, egyszerre életmód és egyszerre szórakozás is. Hiszem, hogyha az ember zenével, művészettel foglalkozik, másképpen mozog a dolgok között, másképpen nézi a világot. Ezt látom azoknál a gyerekeknél is, akiket tanítok...

Eötvös József huszonhét éves. Nem túlzás, ha azt mondjuk, a hazai gitárművészek élcsapatához tartozik. Számos művésztársához hasonlóan nincs túlfizetve és nem törik rá az ajtót a mecénások. Szerencsére a Mérleg jegyében született, és így talán több a türelem, tovább elég a nyugalom is. A csillagok legalábbis így akarják...

Hodnik Ildikó

Megkésett házavatás

Jubilál a keszthelyi Zeneiskola

Nevezetes dátum volt Keszthely kulturális és zenei életében 1965. Ekkor született meg az Állami Zeneiskola. A Művelődési Minisztérium felelősei alapító okiratról, tantestületről gondoskodtak ugyan, de iskolaépületnek híre-hamva sem volt.

Régi hagyományai voltak a Balaton-part akkor még egyetlen városában a zenetanításnak. Ügybuzgó pedagógusok, nyugdíjas, a városukba visszatért neves szólisták, zenészek okították a fiatalokat jórészt otthonukban. A házhoz járó idős zenetanárnak az óradíján felül dukált az uzsonna is. Jobb körökben sikk volt házi zenetanárt fogadni a jó fülű csemete mellé.

A nevezetes alapítás után annyiban változott a helyzet, hogy ideiglenes otthont kapott az iskola a Festetich kastélyban. A tanárok lakásán már bajos lett volna tanítani, hiszen jó részüknek még otthona sem volt. Zeneszobák, irodák, igazgatói és tanári lakások mindig abba az épületszárnyba kaptak helyet a kastélyban, amelyik éppen még nem került felújítás alá. Így vándorolt földszintről emeletre, folyosóról folyosóra negyedszázadon át a zeneiskola. Közben a Helikon Kastélymúzeum és a Hévízi Tanács közreműködésével kórus, kamarazenekar is alakult. A Musica Antiqua pedig Európa-szerte hírnevet szerzett barokk zenéjével.

Tervek ugyan születtek, de valamennyi kútba esett. Aztán kapóra jöttek az 1989-es események. Végre otthonhoz jut az Állami Zeneiskola, az MSZMP Deák utcai székháza kis átalakítással alkalmas a célra. Volt ez a jobb sorsra szánt épület emberöltők során át katolikus legényegylet, városi kultúrotthon, majd a párt vetett rá szemet. Az emeletet – természetesen közköltségen – irodákká alakították vékony falakkal, a folyosókon nemrégen még munkásőr bakancsok csattogtak.

Hétfőn este 7 órakor ünnepélyes keretek között ismét felcsendül a zene a nagyteremben, ahol évtizedeken át néha-néha mozgalmi indulók harsogtak hangfelvételről nevezetesebb állami ünnepeken – netán egy tsz zárszámadó dínom-dánomán szólt a zene. A keszthelyiek remélik, hogy Veér Miklós polgármester ünnepélyes megnyitó szavai után végre ismét a művészetek, a zene, az ének szentélye lesz a Deák Ferenc utcai épület, ezúttal már véglegesen.

Szabó Csaba

„Bon jour Yves Bonnefond!"

Clermont-ferrand-i „szökevény" Magyarmecskén

– Bon jour Monsieur professeur! – köszön oda tisztelettel egy sűrű kis fekete legényke Yves Bonnefondnak az általános iskola udvarán. A Magyarmecskén franciatanárrá avanzsált clermont-ferrand-i volt joghallgató széles mosollyal fogadja kíváncsiskodásomat.

– Őszintén szólva nem volt egy nagy üzlet... Azért maradtam Magyarországon és szerződtem ide tavaly ősszel, hogy otthon elkerüljem a katonaságot.

– *Ahogyan a kollégája említi, a munkavállalásnak ez a formája, s ezzel a mentesség a katonai szolgálat alól, csak utóbb lett engedélyezett...*

– A kockázat vállalásában szerepe volt annak is, hogy találkoztam egy magyar lánnyal még Budapesten.

– *Csak ez tartotta itt, és vetette el ide Magyarmecskére?*

– Az Ifjúságért Egyesület vendégeként, egy küldöttség tagjaként ismerkedtem meg derdák Tiborral, az iskola tanárával és kaptam állásajánlatot. Tanúja lehetek annak, ahogyan egy rendszer átalakul. És mondom ismét: nem akarok fegyvert fogni. Számomra a hadsereg a múltat jelenti. Semmi köze a jövőhöz. Franciaországban a katonaság jobboldali. Ez nemcsak francia jelenség. A hadsereg a nacionalizmus megtestesült szimbóluma.

– *Otthon politizált?*

– Inkább társadalmi, főként faji kérdésekkel foglalkoztam egy szociális közművelődési egyesület tagjaként. Ami a magyarokat illeti, feltűnt, mennyivel többet foglalkoznak azzal, hogy mi is lesz a másikkal. Kíváncsiságból, irigységből vagy empátiából? A franciák inkább törődnek a saját dolgaikkal. Az emberekben önöknél sok a kétely, sokan ítélnek úgy, hogy a nagy politikai mozgások ellenére semmi sem változik, a terhek maradnak a régiek.

– *Magyarmecskén él?*

– Pécsett lakom, busszal járok ki tanítani.

Bóka Róbert

A harc, amit nem szabad elveszíteni

A Föld Napja

Világesemény a küszöbön

„Levelemben arra szeretnélek kérni, hogy 1990. április 22-én vegyél részt azon a megmozduláson, amelyet közös munkával az évszázad legjelentősebb környezetvédelmi eseményévé tehetünk." Danis Hayes körlevelében szerepel az idézet, melyet a világ minden lakójának címzett, s az a valós félelem fogalmaztatta vele, hogy a Föld egyre komolyabb veszélybe kerül.

A pusztulás szélére jutott a bioszféra. Az ipari szennyezés, az ózonlyukak, a veszélyes hulladékok felhalmozódása, a savas esők, az élő vizek minőségének romlása mind a környezeti válság erőteljes megnyilvánulásai. Danis Hayes San Francisco-i jogászprofesszor először 1970-ben, akkor még a Harvard hallgatójaként, emelte föl szavát a természet védelméért az Egyesült Államokban. Huszonötmillióan csatlakoztak fölhívásához és megmozdulásuk nem is maradt eredménytelen. Az USA-ban szigorú törvényeket hoztak a levegő és a vizek védelmére, új környezetvédő szervezetek alakultak, s az emberek jó része változtatta meg korábbi –, a terrmészettel szembeni közömbös –, gondolkodásmódját.

Most, húsz évvel később azonban a fölhívása újra időszerűvé vált, s a jogászprofesszor már nemcsak hazájában fordul segítségért, hiszen a környezetszennyezés világjelenség.

Április 22-ét jelölték meg a Föld Napjaként, tudva, hogy egy nap nem elegendő a várt változások eléréséért, de a Föld Napja a környezet évtizedeként indíthatja el az évszázad utolsó évtizedét. Az amerikai szervezők nem kívánnak azonos programot tervezni a különböző országokban, a helyi ötletekre, kezdeményezésekre számítanak a közös célok megvalósítása érdekében. A fölhíváshoz eddig százötvennél több ország csatlakozott, köztük Magyarország is. Budapesten, a Környezetgazdálkodási Intézetben *Illés Zoltán* tudományos főtanácsos vezetésével létrehoztak egy Föld Napja hírközpontot, mely április 12–22. között sajtóközpontként is igénybe vehető. (Telefonszámuk: 111-2086.) Illés Zoltán a programok laza koordinációjára vállalkozott, de minden város, község, iskola, egyesület és magánszemélyek is szervezhetnek hasznos programot lakóhelyükön. A Magyar Rádió egyik csatornáján április 22-én egész napos műsort sugároznak szerte az országból. Felvették a kapcsolatot az egyházakkal, arra kérve őket, az Istentiszteleteket aznap a környezetvédelem jegyében tartsák meg. A Művelődési Minisztérium korosztályok szerinti rajzpályázatot hirdet, s a Magyar Televízióban április elejétől mindennap műsorra tűzik a Föld Napjáról szóló rövid reklámfilmet.

A budapesti hírközpontba már több városból jelezték, milyen programokat gondoltak a nevezetes napra. Győrben például vetélkedőket rendeznek, hulladékkiállítást állítanak össze. Sárváron erdőbejárásra invitálnak és tanácsadó előadást tartanak arról, hogy a háztartásokban miként lehetne takarékoskodni a vegyszerekkel. Illetve mivel helyettesíthetők azok. Miskolcon tudományos előadásokat hirdettek, Nyíregyházán fórumot szerveznek, s másutt is lesznek vetélkedők, utcai tüntetések.

Pécsen, a JPTE Szociológiai Tanszéke a hírközpont, és fő tanácsadó *dr. Meleg Csilla.* Elküldték a Föld Napja fölhívását az iskolákba, és várják, hogy minél többen szervezzenek valamilyen programot, például faültetést, takarítást, kirándulást, vagy „csak" beszélgessenek a környezetvédelem jelentőségéről. A Zöld Kör energiafórumot tart, a Pécsi Akadémiai Bizottság székházában, az MTA Regionális Kutatások Központja konferenciát szervez, a Művészetek Házában kiállítást nyitnak. Minél több rendezvény születik, annál nagyobb az esély arra, hogy a Föld Napja világmegmozdulás közelebb jut céljához: elfogadtatni a kormányokkal, hogy a környezetvédelem szempontjából tervezzék meg, formálják ipari, gazdasági szerkezeteiket. S ez nem egy „vad zöld szemlélet", hanem az országok, a Föld lakóinak elemi érdeke, melyet nem szabad tovább háttérbe szorítani, lenézni. *A tét nem kicsi:* az egészségesebb élet vagy a fokozatos összeomlás lehetősége.

B. A.



Rádió mellett...

Egyre többen sóhajtoznak – némelyek unottan ásítoznak –, mondván: „Csak már vége lenne ennek a választási cécónak! – vagyis unják ezt a számunkra szokatlan politikai csatározást. El is hiszem, mert a korábbi szavazások egysíkúsága, a minden esetben 99,9 százalékos végeredmények fásult érdektelenségbe kényszerítették a jónépet. Most viszont itt vannak a pártok – jó ötvenvalahány –, többnyire mindegyik valamilyen programmal, amellyel igyekeznek maguk mellé állítani a tömeget. Elkezdődött már az ősszel, folytatódott a télen és most, a választások előtti hetekben már felerősödött a csindadratta. A tévében, rádióban – továbbá a lapokban – naponta megvívják propagandaharcukat a pártok, ám közülük csak a legerősebbek állanak a nyilvánosság elé komolyan átgondolt, felelősségteljes tervezetekkel, amelyeknek realizálására majd a választások utáni időben kerül sor.

De a hallgatók – nézők – olvasók nem az okos érvelést, hanem a személyeskedő – vagy gyakran fenyegető – vagy éppen bugyuta szónoklatokat, nyilatkozatokat unják. Azt mondja múltkor egy ismerősöm – különben nem volt és ma sem tagja egyetlen pártnak sem –: „Az a párt, amelyik saját programjának hirdetése helyett a másik pártot ócsárolja, nálam nem nyerő..." Egyszerű, tiszta vélemény. Meg is említ egy esetet, amelyet magam is tapasztaltam egy rádiótudósítás révén. Azt mondta a szónok – emelkedett, ingerült hangon –: „Az MSZP már nincs, megszűnt, nem is volt!" Egykedvűen hallgattam a szónok meglepő bejelentését és arra gyanakodtam, hogy talán ismeri azt a kínai közmondást szintén ámulatra késztetett. A műsor kutyaugatással, a kondás rekedt trombitaszólójával, ostorpattogással, disznók röfögésével kezdődött. Vagyis felidéztek egy hajdani, idillikus reggeli faluképet. Vagy talán egy félresikerült – Durbincs-sógoros – népszínmű- amely mellesleg áthatotta az elmúlt évtizedek állampárti politikáját is –, miszerint „ne beszéljünk róla, és akkor nincs is..." De a kinyilatkozás komolyan hangzott el, sőt tapsolta is a közelben lévő hallgatóság. Hogy kit akart meggyőzni a letagadhatatlan tények ellenkezőjéről, azt nem tudni. Mindenesetre ez a megállapítás bekerülhet a 90-es esztendő választási csodabogarai közé.

Egy másik párt – fizetett rádiós propagandája – jet csapatok kivonulásával kapcsolatosan. Elmondja, három-négy katonai szerelvény indul hazafelé a szovjetekkel és a szerelvényeken – ha nem is mindegyiken – de több százezer tonna robbanóanyagot is szállítanak. A riporternő – joggal – aggódik, nem utasok esetleg valami okból sztrájkba lépnének, ezt megelőzendő, beígértek számukra már eleve 16 százalékos béremelést. E fenti intézkedések csak töredékei annak a nagyon gondos és pontos tervezetnek, amely megelőzte a teljes és végérvényes kivonulást. Mindezt csak azért említem, mert eszembe jutott egy másik szónoki érvelés, amely szerint a csapatok kivonása csak annyi, hogy a katona kapja a cuccát, kimegy az állomásra és felül a vonatra. A szónok – egyik párt képviseletében – ezt mondotta választási gyűlésén: „Az én falum népének nevében kijelentem: fölajánljuk a falu valamennyi tehénfogatát, amelyekkel elvisszük a szovjet csapatokat a határig...!" Nos, ha komolyan mondta, nincs mit hozzáfűznöm e nagyon helyénvaló ötlethez. De tudom, csak viccelt. Jó vicc volt. Főleg idétlen.

Rab Ferenc

Vicces szónokok...

Baja haza szeretné hozatni Mészáros Lázár földi maradványait

Baja már 15 éve szeretné hazahozatni Angliából egykori szülötte, az 1848–49-es szabadságharc hadügyminiszterének, Mészáros Lázárnak a földi maradványait, de a New York-ban élő Mészáros-utód mindeddig ellenezte. Öse, tehát az egykori hadügyminiszter végakaratára hivatkozott, aki úgy rendelkezett, hogy földi maradványait csak akkor szállíthatják szülőhelyére, Bajára, ha ott, vagy annak környékén már nem állomásoznak külföldi csapatok. A hazafias érzelmű miniszter akkor csak az osztrák katonákra gondolhatott, de utóda ezt a kikötést azóta azzal toldotta meg, hogy csak akkor lehet szó a hazahozatalról, ha Baján már nem állomásoznak szovjet katonák.

A bajai tanács úgy véli, fordulat állt be az ügyben, hisz a szovjet katonák már tavaly kivonultak a városból, most március 14-én pedig a helyi magyar katonai alakulat felveszi Mészáros Lázár nevét. Eddig egy sima szám jelezte az itt lévő katonai közösséget. Hazánk újkori katonai névadásában úttörő dolognak számít a névadási kezdeményezés. A névadó ünnepségre a héten került sor a bajai Helyőrségi Klubban. A tanács ezt követően levelet ír New York-ba és nagyon bízik abban, hogy az angliai edmontoni temetőből végleg bajai földbe kerülnek Mészáros Lázár földi maradványai.

Cs. J.

Együttélés a környezeti ártalmakkal



Most már legalább száz éve áll a pécsi kisegítő iskola udvarán a székesegyház egykori 12 apostol-dísze.
Fotó: Proksza László

Szobor-agonizáció

Százhetven év alatt három apostol-csoport a pécsi székesegyházon

Pécs egyházi témájú köztéri kőszobrai egyre érzékenyebbek. Nehezen viselik el a levegőszennyeződést, a lúgos és savas esőket, azt, hogy madarak tanyáznak rajtuk, s ezek a madarak ráadásul csipegetik is a málló homokkövet. Egykor 70–80 évenként kezdődött a szobor-agonizáció, bár akkor is a füst romboló hatásai könyörtelenek voltak. Például a Bartalics-féle apostolszobrok a múlt század elején kerültek a székesegyház déli oromzatára, leemelték őket 1890 körül és idevándoroltak, a volt papi szeminárium, a mostani Kulich Gyula Utcai Általános Iskola és Diákotthon udvarába, ahol tovább folytatódik a lassú pusztulás, de sokkal mérsékeltebben, ugyanis a fáktól védett helyen kevesebb a szennyeződés. Málladoznak a faragások, időnként mintha vajjá válna a felületük. Úgy tűnik, hamarosan megkezdődik a kisebb-nagyobb darabok hullása. Nem véletlen, hogy *Felcser László* építész és lelkes társa, *Sonkoly Károly* restaurátor – mindketten a püspökség szobormentő szakemberei – a faragások téli betakarását tervezik. Ezt a szobormenedéket sokan ismerik, az iskola szívesen beengedi a látogatókat.

Tragikus véget ért a Bartalics-alkotások helyébe kirakott Kiss György-munkák sorsa, hisz alig 50–60 évet éltek, és már a második világháború idején tervezték leemelésüket a székesegyház déli szegélyéről. Amikor aztán, a mostani hetvenes években daruval leemelték őket, szinte valamennyi dirib-darabra hullt, valósággal szétporladt. Már csak három található a püspökség belső udvarán, azok is nagyon elcsúnyulva.

A jelenlegi, kemény süttői mészkőből megalkotott apostolok jobban elviselik a környezetszennyezési ártalmakat. Minden nem írható a szennyeződés rovására, mert a budafai püspöki, középkori kőbánya anyaga nem jó minőségű. Abból készült a Leőweynél lévő zárdatemplom három szobra, kettő közülük húsz éve darabokra repedt, amikor a mentődaru megérintette. Ugyanígy gyengélkedett az Irgalmas templom fülkeszobra és száz év után szomorú véget ért. Ugyanerre a sorsra jutott ötven év után a Szent Flórián-szobor is. Felgyorsult a roncsolódás, ami természetes folyamat és a szobormentők berendezkedtek arra, hogy keményebb anyagokból mintázzák meg az utódszobrokat. Az is biztos, hogy a pécsi klímában nem használ a speciális bevonat. Hajdanán a falusiak bemeszelték időnként út menti kőfeszületeiket, így tartósítva azokat.

Cs. J.

Vörös lámpa, fehérmáj



Pornólap az atlaszban

A szobák kedvesek, tiszták, az asztalon rendben a másnapi könyvek, füzetek, kinn már sötét van, a kollégium nyugtatóan csendes, szinte eszményiek a körülmények a domborzati és vízrajzi ismeretek felelevenítésére. Péter harmadikos középiskolás. Az atlaszban ezúttal az van csak, ami oda való. De én már tudom a titkot, hogy a térképek közé utóbb egy szexújság csúszott, ezen vigyorgott padtárs és szomszéd, ezért kérték az órán többször is kölcsön a beavatott fiúk...

Péterrel, Zolival, Magdival, a kollégiumi nevelőtanárral és kollégánőjével első körben az iskolai nemi felvilágosításról, később a szexről beszélgetünk. Amikor kiderül, hogy engem igazából az érdekel, mi a véleményük arról, tűrni vagy tiltani kell-e a pornót, és hogy mit tehet iskola, szülő ez ügyben, a félszeg mosoly zavart fintorrá torzul, és úgy is marad addig, míg esküt nem teszek: nevet nem írok, folytassák nyugodtan. Ennyit egyelőre a kérdés őszinte hangú, szégyenkezés nélküli, nyílt megvitatásáról.

— Azt gondolom, hogy valamilyen határt egyszerűen kell szabni a pornográfikus művekkel kapcsolatban, és így egyetértek azokkal, akik azt követelik, hogy szigorúbbak legyenek a forgalmazás feltételei, szűrjék ki a szennyirodalmat a piacról — mondja a tanárnő. — Manapság úgyis egyre nehezebb elhatárolni az erotikus irodalmat a pornától, a szexuális felvilágosító könyveket a durva szexlapoktól.

Arra a kérdésre viszont, hogy vajon kik és hogyan szabják meg ezt a bizonyos határt, és hogy mi a teendő például az olyan írásokkal, mint Apollinaire Tizenegyezer vessző című, hazájában is jókora botrányt kavaró könyve, melyet az irodalomtörténészek mégis az értékek közé sorolnak, nincs válasz. Nem is beszélve arról, hogy a tiltott gyümölcs, amióta világ a világ, mindig édesebb volt, arról meg már végképp nem is ejtve szót, hogy még egyetlen társadalomnak sem sikerült kizárólag tiltás által megszabadulni valami nem kívánttól. Nem lenne- egyszerűbb és hatásosabb otthon is és az iskolában is a szemérmes hallgatás helyett elmondani a gyerekeknek, mi az amit látnak, olvasnak, hogyan kellene érteniük, megmagyarázniuk maguknak a pornó ilyen-olyan, és egyébként nagyon jól felismerhető jelenségeit, hogyan választhatják el az ízléses erotikától? Merthogy kikerülni úgysem tudják.

— Én attól is félek — mondja Márta néni, a nevelőtanár —, hogy a gyerekek nem is akarnak hallani ezekről a témákról, nagyobb zavarban vannak, mint mi, nemegyszer előfordult, hogy ha csak a szex szóba került, már elhallgatott a társaság...

Zoli a sarokban hevesen ingatja a fejét: ő, szíve szerint igenis érdeklődne. Egyébként tapasztalatokat már gyűjtött e tárgykörben: barátjának édesapjával esett meg, hogy elaludt a nyolcmilliméteres vetítő kimerevített képe előtt, és reggelre alaktalanra olvadt az élményszerző készülék... Még Magdi a legbátrabb, pedig lány. Vagy épp azért? Szerinte a felvilágosítást a legkisebbeknél lenne jó kezdeni, nem is éppen a pornó ügyében, hanem egy egészséges szexuális kép kialakításáért. Akkor mindenki maga is meg tudná ítélni, mi az, ami a kezébe kerül, és hogy az jó-e vagy rossz. Az ő szülei vele is, és kisiskolás öccsével is beszéltek már erről.

A témában megegyezésre nehezen jutnak még a pornó ellenzői is. A könyves- és újságosstandok eközben egyre inkább telnek nívósabb vagy primitívebb kiadványokkal, a videogazdák az éjszaka leple alatt lopva pörgetik legújabb keménypornó filmjeiket, idősebb vidéki bácsikák utaznak a fővárosi szex-boltba felfújható gumibabáért, néhányan már előre készítik a zöldhasúakat az első piros lámpás ház megnyitására. Korhatár tehát nincs...

Hodnik Ildikó

Hely a repülőn

Repülőgépes helyfoglaló rendszerhez kellett önállóan programot készítenie annak a tizenegy felső tagozatos általános iskolásnak, aki bejutott a Baranya Megyei Pedagógiai Intézet által rendezett számítástechnikai vetélkedő döntőjébe. A harmadik alkalommal került sor arra, hogy a különböző iskolák felsősei összemérjék számítógépes tudásukat. A kétfordulós verseny első szakaszában tizenöt iskola, közel hetven diákja vetélkedett egymással, s az írásbeli feladatok után most gyakorlatban is megmutatták rátermettségüket. A 16-i versenyen első helyet Stettner Krisztián szerzett, az Anikó utcai iskola tanulója, második lett Pap Kristóf, a Köztársaság téri iskola diákja, a harmadik díjat pedig Eszik Gábor kapta, az Apáczai Nevelési Központ 1-es iskolájából. Az sem járt rosszul, aki most „lemaradt a repülőről", az első hat helyezettet ugyanis a rendezők könyvutalvánnyal jutalmazták.

Lélekmentés tánccal, zenével

A gyerekek, akik ma születnek, nem is tudják, mi az: madárdal... – mondják annak a svájci együttesnek a tagjai, akiket március 16-án látott vendégül a pécsi Apáczai Nevelési Központ. A Da motus! két vezetője, koreográfusa, Brigitte Meuwly és Antonio Büchler New Yorkban tanult, s ott sajátította el azt a technikát, mellyel együttesük a kortárs tánc egy sajátos formájával lép a közönség elé. Aki performance-ot, vagy hagyományos balettet vár, csalódik. Ez a színház, időn és téren átívelő, határokat nem ismerő formájával mágikus helyre vezeti a nézőt, a természet világába, mely ma már elszakadt a mindennapoktól. A tárgyak, technikai csodák közé szorult emberek elvesztették ösztöneiket, elvesztették azt a képességüket, hogy maguk legyenek, s mint ahogy a tájból is kiveszett a lélek, a lélek belső harmóniája, egésze is veszélybe került. A „Hangtalan, arctalan állatok" című műsor megrázó képei az érzelmekre, az érzékekre hatnak, egy másik dimenzióba segítenek a mozgás és a hangok varázsa által. Az együttes eddigi két éve, és a mostani előadás bizonyítani tudta azt, amit nevükben is kifejeznek: mozgást ajándékozni...

Szemenszedett igazság

„Albánia egyetlen barátja Albánia."

Tiranai utcai felirat

*

„Az idő haladtával az ember egyre élesebb füllel hallgat a tapasztalat szavára, és egyre kevésbé hallja meg a jobb jövőt ígérő szónoklatokat."

T. F. Gordon, angol közgazda

*

„Utasítást adtam, hogy dobjanak ki minden olyan rendőrt, aki a kábítószer elleni küzdelemben való részvételét feltételhez kötötte. Nevezetesen ahhoz, hogy előbb ki akarja próbálni a kábítószert, mert csak így tudja pontosan, hogy mi ellen harcolt."

Vargas, kolumbiai elnök

*

„Életünk során tulajdonképpen állandóan azt ismételjük, amit gyermekkorban megtanultunk. És ez csak akkor változik, amikor rájövünk, hogy milyen sokba kerül az ismétlés."

K. B. osztrák köziró

„A popénekes olyan előadóművész, aki óramszünet esetén már sem előadónak, sem művésznek nem mondhatja magát."

Danny Kay, amerikai színész

*

„Holnapnak azt a napot nevezzük, amikor a fogyókúrát és a dohányzásról való leszokást elkezdjük."

Gustav Kunth publicista

Sokat lopott és mindent bevallott

Az őszinte autófeltörő

Wéber Ferenc lent van, lesüllyedt, visszacsúszott, elmerült, bár ahonnan indult, könnyebb volt lefelé indulni, mint felfelé.

Nagyon korán nevelőintézetbe adták, ahonnan a javítóintézetbe került, és innen némi kitérővel – ekkor volt szabad – ismét visszajutott a falak és rácsok közé, igaz, ez már a börtön volt. 20 évesen szabadult tavaly márciusban.

Szüleivel – talán érthető is – nem tartotta a kapcsolatot, barátságokat többnyire a börtönben köthetett, ezek tartósnak bizonyultak. Egykori intézeti társaival indult a legutolsó akcióra is, ami talán hatvanadik lopása volt mióta idén nyáron, a Balatonon újrakezdte.

A huszonegy éves fiatalember márciusi szabadulása után nem talált (keresett?) magának munkát, és pénz nélkül a drága és könnyen elvihető dolgokat válogatta ki a strandpoggyászból. A módszert még többször kipróbálta, szinte a tóparton rosszul mennek a dolgok. Felrántotta egy Dacia csomagtartóját, és az elvett takaróval a strandon egy gazdagnak vélt külföldi csoport mellett telepedett le. Türelmesen megvárta míg mindenki elment fürödni, és ésszerűen ugyanúgy, és nem csalatkozott az eredményességben.

De ekkor már a könnyed költekezés fedezetét autófeltörésekből is igyekezett megteremteni, szinte kizárólag a nyugati rendszámú, vagy gyártmányú kocsik érdekelték. Bejáró útjain, ha pénz kellett, Pesten, Szegeden, Nagykanizsán is otthagyta névjegyét. Utóbbi helyen a rendőrség közelében kísérletezett egy Ladával, amikor a rendőrök észrevették és megkergették, de sikerült elfutni.

Talán a hosszan tartó sikerek altatták el veszélyérzetét, amikor Pécsett, a Kossuth téren, a kora esti órákban – tehát még világosban – társával egy Wartburg szélvédőjének a kiemeléséhez kezdett. Ez már túlzás volt, egy telefonbejelentésnek köszönhetően a rendőrök gyorsan elfogták őket.

Wéber példás vizsgálati fogolynak bizonyult, társaival ellentétben minden ügyét őszintén elmondta a nyomozónak, a legapróbb részletekre is pontosan emlékezett ha valamit véletlen kifelejtett, majdnem elnézést kért. Talán azért tette, hogy a kiszabaduláskor „tiszta lappal" indulhasson.

Ez négy–öt év múlva fog megtörténni.

B. B.

Olvasószolgálat

Hírek, tudósítások, események közölhetők 14—16 óráig a 15-000 telefonszámon.

Hírszerkesztő: BALOG NÁNDOR

Kisgazdák választási nagygyűlése

Ma, vasárnap délután 3 órától rendezik a Független Kisgazdapárt megyei választási nagygyűlését Pécsett, a sportcsarnokban. Az egyre népszerűbb párt erre az alkalomra számos neves nyugati politikust is meghívott, akik vállalták a részvételt, s érkeznek vendégek Jugoszláviából is. A rendezvény célja: eljuttatni a kisgazdáknak életünk minden fontosabb területét érintő részletes programját mindazokhoz, akiknek eddig ezzel nem állt módjában megismerkedni. A nagygyűlésen művészeti együttesek is fellépnek.

„Falu a faluért"

A Baranya Megyei Faluszövetség Választmánya „Falu a faluért" falunapot rendez március 18-án Nagynyárádon és Bólyban. A program során a Nagynyárádi Művelődési Otthonban rendezik meg a Baranya Megyei Faluszövetség közgyűlését, délután 2 órától pedig a vitafórumot az önkormányzati törvénykoncepcióról. A tervek szerint a fórum előadója dr. Verebélyi Imre belügyminiszter-helyettes lesz. A falunap során 17 órától a Bólyi Művelődési Otthonban Bóly és Mohács térségének gyermek- és néptáncegyüttesei, zenekarai adnak műsort, amelynek keretében a Faluszövetség országgyűlési képviselőjelöltjével is találkozhatnak az érdeklődők.

Választás

Dr. Barth Andrea (FIDESZ) március 18-án 16 órakor a pécsi Nevelési Központ Műv. Házában tart választói gyűlést.

Trombitás Zoltán (FIDESZ) március 19-én, hétfőn 17 órakor Kővágószőlősön, a műv. házban választói gyűlést tart.

Március 19-én 18 órakor Somberekben, a művelődési házban a FIDESZ Baranya megyei listás jelöltjei ismertetik a szervezet programját.

Időjárás

Derült, száraz idő sok napsütéssel. Mérsékelt, a Dunántúlon néhol megélénkülő déli szél. A legalacsonyabb éjszakai hőmérséklet –3, plusz 2, a legmagasabb nappali hőmérséklet vasárnap 15–20 fok között várható.

*

Szombat reggeli vízállások: Mohács 436 cm, apadó, 7,8 fok, Örtilos –10 cm, apadó, 4,2 fok, Barcs –22 cm, áradó, 3,0 fok, Drávaszabolcs 46 cm, áradó, 8,4 fok.

Dél-Dunántúl politikai magazinja

Megjelent a DN Panoráma márciusi száma

Ismét középen keresse a szerencséjét! Főnyeremény: 100 000 forint értékű letéti jegy

Megjelent a Dunántúli Napló Panoráma márciusi száma, mely kapható az újságárusoknál Dél-Dunántúl városaiban, nagyobb községeiben, Baján és környékén, valamint Budapesten. Néhány slágercím politikai magazinunkból:

Szemtől szembe Szűrös Mátyással, hazánk ideiglenes köztársasági elnökével... Lezúllött a hadsereg? – interjú Borsits László altábornaggyal, a Magyar Néphadsereg vezérkari főnökével. Tiszalök a magyarországi németek Recskje – kegyetlenebb volt, mint az orosz hadifogoly-táborokban, a rabokat csak „ürgének" szólították... 48-as honvédsírok Isztambulban – állj meg magyar e kopár halomnál... Római tudósítónktól – bemutatjuk a Pápai Magyar Intézetet... Zürichi tudósítónktól – a makk felső a történelemkönyvben, avagy a svájciak mongoloknak hisznek bennünket... Csodák márpedig vannak – folytatjuk az Agykontroll-tanácsadást.

A DN Panorámában olvasóink ismét középen keressék a szerencséjüket! Új játékot indítottunk az egészségesebb, olcsóbb táplálkozás, a takarékos életvitel jegyében. Támogatóink: a Magyar Hitel Bank Rt. Pécsi Igazgatósága és a Bólyi Mezőgazdasági Kombinát. Havonta közlünk feladványokat és sorsolunk, az év végi főnyeremény pedig 100 000 forint értékű letéti jegy lesz a bank ajándékaként.

A DN Panoráma márciusi számát keresse az újságárusoknál!



*

Mit? Hol? Olcsóbban!

A Centrum-hétfő keretében a Mini Centrumban 30 százalékkal olcsóbban vásárolható Solidox fogkrém és Pódium dezodor — amíg a készlet tart.

Konzum Áruház. ABC-ben nagy édességvásár: Amorella desszert (kék, 530 gr.), mogyorós tejcsokoládé. Tibi tejcsokoládé, csokoládés mogyorós perec, mártott csokiparány, mézes linzer. Továbbá olcsó halkonzervek és befőttek érkeztek nagy választékban. Iparcikkszint: naptárvásár 50%-os engedménnyel, Hitachi magnókazetták (C—60) 119 Ft-ért. A Konzum olcsó portékák boltjának (KOP) ajánlata (Pécs, Rákóczi út 53.): női bőrtáskák 390 Ft-os reklámáron, férfi pulóverek 550 Ft-ért, gyermek plüsspóló 190 Ft-ért és tapéták 150 Ft/tekercs.

A MERUKER Kereskedelmi Rt. Sallai utcai leértékelt konfekcióboltjában munkásnadrágok és -öltönyök, a leértékelt divatáru boltjában bébi- és kamaszpizsamák, pólók és import szabadidőruhák reklámáron kaphatók. A Kossuth L. utcai vegyesruházati boltban egyes importfonalak 60 Ft/db-os reklámáron kaphatók.

A TSZKER Sallai és Vadász utcai boltjaiban reklámáron vásárolható Impuls tusfürdő 200 mls, Lux szappan, fehér, 125 grammos, Elida borotvahab háromféle illatban, 170 grammos – amíg a készlet tart.

A Dél-dunántúli TUZÉP Vállalat (pécsi, mohácsi, komlói, siklósi, sásdi, sellyei, marcali, boglárlellei, dombóvári, bonyhádi és paksi) telepein, valamint a dombóvári Nagyker rakárban Thervolin üveggyapot 16%-os árengedménnyel kapható.

Béla turkáló, Hajdú Gyula u. 44. ajánlata: 50%-os árleszállítás hétfőtől.

Párthírek

MDF-nagygyűlés színhelye lesz 18-án, délután 5 órakor a bajai központi mozi. A nagygyűlés vendégei: Jerzenszky Géza és Kónya Imre.

Unnepeljük együtt a kamatadó eltörlését! A SZOCDEM-ek szeretettel várnak mindenkit kedden este 7 órától a pécsi Xavér étteremben.

Szarka Elemér, az Agrárszövetség 4. sz. választókerületi képviselőjelöltje hétfőn 18 órakor Mindszentgodisán, a művelődési házban tart választási fórumot. Házigazda: Kónya Nándor.

◆

○ Elnökválasztó küldöttgyűlés. A Kertvárosi Lakásfenntartó Szövetkezet március 19-én, 17 órakor küldöttgyűlést tart Pécsett, a Németh László Utcai Mozgalmi Házban. A megye legnagyobb lakásszövetkezetének a küldöttgyűlése nyilvános, azon elnökválasztásra is sor kerül.

MAI MŰSOR

SZÍNHÁZ

Nemzeti Színház: Bolha a fülbe (du. 3 és este 7 órakor).
Bóbita Bábszínház: Álomútvesztő (du. 3 órakor).

FILM

Uránia: Shirley Valentine (f5, f7, f9).
Kossuth: A herceg menyasszonya (10, 12). Holt Költők Társasága (2, h5). Szarvasvadász (f7).
Kossuth Klub: Párizs, Texas (f6, f8).
Park: Shirley Valentine (f4, f6, f8).
Ságvári: Mélytengeri szörnyeteg (4, 6).
Ifjúsági Ház: Rémálom az Elm utcában (3). Drágán add az életed! (5). **Komló:** Rémálom — Freddy visszavág (4, 6, 8). **Mohács, video:** China (6, 8). **Szigetvár:** Sherlock és én (6, 8). **Siklós:** Rendőrakadémia IV. (5, 7). **Nevelési Központ Filmszínháza:** Leszámolás (3, 5, 7).

RÁDIÓ

PÉCSI RÁDIÓ

9.00: Vasárnapi magazin. 10.00: Hírek. 10.05: Szerkesszünk együtt. Zenés összeállítás hallgatók kérésére. 11.00: Műsorzárás. 13.00: Szerbhorvát nemzetiségi műsor. 13.45: Német nemzetiségi műsor. 14.30: A pécsi stúdió három nyelvű szolgáltató és kereskedelmi műsora. 18.30: Szerbhorvát nemzetiségi műsor. 19.00: Magyar nyelvű hírek. 19.05: Német nemzetiségi műsor. 19.35: Esti zene, sport, információk. 20.00: Zenés riport, üzenet- és kívánságműsor külföldi és hazai németek számára. 21.30: Műsorzárás.

TELEVÍZIÓ

MAGYAR TELEVÍZIÓ TV 1.

8.48: Műsorismertetés. 8.50: Családi torna. 8.55: Kéménymesék. Óvodások filmműsora. 9.15: Az elsüllyedt világok. Francia rajzfilmsorozat. 9.45: Cigénykerék. 10.10: Tervezzünk tárgyakat! 10.55: Foci angol módra... 11.15: Hazanéző. 12.00: Képújság. 14.20: Képújság. 14.27: Műsorismertetés. 14.30: Kerék-bár. Utazási vetélkedő. 15.15: Betűreklám. 15.20: Három kívánság — sok meglepetéssel. 16.30: Műsorajánlat. 16.35: Reklám. 16.40: Húzzad, húzzad, muzsikásom!... Folkzenekarok vetélkedője. 17.40: Reklám. 17.45: Delta. Tudományos híradó. 18.10: Szó, zene, kép. Műveltségi verseny. 18.45: Reklám. 18.50: Esti mese. 19.00: A Hét. 20.00: Híradó. 20.15: Tetőnk a csillagos ég. Olasz film. 21.50: Reklám. 21.55: Telesport. 22.10: Budapesti Tavaszi Fesztivál, 1990. „Balaton, te kedves öreg tenger..." 22.50: Képújság.

TV 2.

9.00—12.00: Tévémagiszter. A művelődési főszerkesztőség műsora. 14.00: Képújság. 14.15: Tv2. Benne: 14.25: Francia nyelvlecke középhaladóknak. Riportok — Időjárás — Zene. Röntgen. 15.00: Szimfónia. Francia tévéfilmsorozat. (Ism.) 15.52: Tv2. 16.00: Vikingek hullámnyomán. Norvég dokumentumfilm. 16.50: Tv2. Benne: Állunk meg egy szóra! Nyelvművelő műsor. 17.00: Tv2. Benne: Wurlitzer. The Bee Gees. — Füttykoncert. Hacki Tamás műsora. 18.25: Gyerekeknek. 18.50: Tv2. 19.00: A szép mama. NSZK film. 19.42: Tv2. Benne: Kaoma—Lambada. A február 11-i koncert közvetítése a Budapest Sportcsarnokból. 21.00: Örkény István: Macskajáték. Tragikomédia két részben. Kb. 23.00: Tv2. Napzárta.

JUGOSZLÁV TELEVÍZIÓ ZÁGRÁBI TV 1.

9.00: Ruszin és ukrán nyelvű krónika. 9.15: Műsorismertetés. 9.20: Hírek. 9.25: Rajzfilmsorozat (ism.). 9.50: Vasárnap délelőtt gyermekeknek: Hárman a kastélyban. 11.00: Mezőgazdasági műsor. 12.00: Komolyzenei műsor. 13.00: Bertiniék. Filmsorozat. 14.00: Hírek. 14.05: Vasárnap délután. 16.05: Odüsszeus 2001. Tudományos-ismeretterjesztő sorozat. 17.05: Játékfilm. 18.45: Rajzfilmsorozat. 19.10: Tv-fortuna. 19.30: Tv-napló. 19.53: Időjárás. 20.00: Drámasorozat. 21.00: Szórakoztató zenei műsor. 21.30: Tv-napló. 21.50: Sportszemle. 22.20: Angol nyelvű hírek. 22.25: Éjszakai program. 0.25: Hírek. 0.30: A hétfői műsor ismertetése.

ZÁGRÁBI TV 2.

7.40: Műsorismertetés. 7.45: Tv-naptár. 7.55: Hírek. 8.00: Éjszakai program (ism.). 10.00: Ma a holnapért. Műsor a JNH tagjai részére. 13.00: Sportdélután. 19.30: Tv-napló. 19.55: Műsorismertetés. 20.00: Külföldi dokumentumsorozat. 20.45: Tv-Mix. 21.00: Tudósítónktól. 22.30: Bizonyítások. 23.00: Teledish. 23.30: A hétfői műsor ismertetése.

OSZTRÁK TELEVÍZIÓ 1. MŰSOR

9.00: Hírek. 9.05: Jeruzsálem — ellenségek fővárosa. Dokumentumfilm. 9.50: Univerzum. Veszély a szemre. 10.35: Heti körkép. 11.00: Sajtószemle. 12.00: Hello Austria, hello Wienna! 12.30: Tájékozódás (ism.). 13.00: A tudományos szerkesztőség magazinja (ism.). 13.40: Sinha Moca (ism.). 14.05: Látogatóban a törzsfőnök fiánál. Amerikai film. 15.30: A 4. király. 15.35: Sport Goofy. 16.00: Ha engem kérdezel. 16.25: Mini tv-híradó. 16.35: Pumukli kalandjai. 17.00: Slágerlista. 17.50: Ifjúsági magazin. 18.30: Falcon Crest. 19.15: Lottósorsolás. 19.30: Tv-híradó. 20.00: Benjamino Gigli, a legendás tenorénekes. Bemutatja: Marcel Prawy. 21.00: Választások az NDK-ban. 22.30: Falusi Rómeó és Júlia. Frederick Delius lírai drámája hat jelenetben, angol nyelven. 0.25: Hírek.

RTL

8.00: Li-La-Launerbär. 9.50: A libapásztorlány a kútnál. NDK mesefilm. 11.00: Dennis. Rajzfilm. 11.15: A tűzről pattant farmerné. Amerikai western. 13.00: Játssz velünk! 13.15: Apám földönkívüli. 13.35: A Jetsonok. 14.05: Dr. Who. Angol sci-fi. 14.30: A halálfejes fehér vitorla. Spanyol kalandfilm. 16.00: Heidemarie. Svájci ifjúsági film. 17.40: Művészet és üzenet. 17.45: Választás '90 — I. rész. Közvetítés Kelet-Berlinből. 18.45: Híradó. 19.10: Választás '90 — II. rész. 20.45: Hírek. 20.50: Választás '90 — III. rész. 22.20: Prime Time. 22.40: Tutti Frutti. 23.40: Hírek. 23.50: Crime Story. Krimi. 0.40: Szexi klipek. 1.15: Villámlátogatás. Beszélgetés Horst Franck színművésszel. 1.55: Aerobik. 2.00: Műsorzárás.

AZ ÉPFU PÉCSI UZEMEGYSÉGE MOHÁCSON, A BUDAPESTI ORSZÁGÚTON ÖRZÖTT
tárolóhelyet létesít
SZEMÉLY- ÉS TEHERGÉPKOCSIK TÁROLÁSÁRA.
Igény esetén – külön díjazásért – szerviz- és javítószolgáltatás, gázolaj tankolási lehetőség, gépjárművek vizsgára való felkészítése és vizsgáztatása.
Nyitás: 1990. április 1.
Bővebb felvilágosítás és előjegyzés tárolásra: ÉPFU-kirendeltség, Mohács, Budapesti országút, Biró Antal kirendeltségvezetőnél.

ÉLISZ
AZ ÉPÜLET- ÉS LAKÁSKARBANTARTÓ IPARI SZÖVETKEZET (PÉCS, FELSZABADULÁS U. 16.)
pályázatot hirdet
főkönyvelői állás betöltésére
FELTÉTELEK:
szakirányú felsőfokú végzettség, vezetői gyakorlat, építőipari jártasság előnyben.
A pályázatokat 1990. március 31-ig kérjük szövetkezetünkhöz beküldeni.

SZERVIZEK! AUTÓSBOLTOK!
Autóalkatrész nyugati kocsikhoz!
Kiskereskedő partnert keresünk mindenfajta európai és japán gépkocsihoz:
– fékbetétek,
– fékrendszer alkatrészei,
– vízpumpa,
– lengéscsillapitók,
– kipufogórendszer,
– ékszijak,
– bordásszij vezérműhöz,
– olajszűrők,
– üzemanyagszűrők,
– levegőszűrők és még sok más alkatrész és autós kellék autógyári beszállítóktól FORINTÉRT.
JELENTKEZÉS:
EURODELTA, Tatabánya, II., Fürdő u. 55. Pf. 195.
Tx.: 27-766. Telefax: 17-728. Telefon: 17-266.

Repülőjegy Barcelonába és Svédországba



Füzesi Ferenc a kézilabda világbajnokságról

Az elmúlt évtizedekben a férfi kézilabdázóknak nem volt olyan világversenye, amelyen szereplő magyar válogatottkeretben ne találtunk volna pécsi játékost. A moszkvai és a szöuli olimpián *Kovacsics Miklós*, illetve *Kakas János*, míg az előző világbajnokságon *Putics Jenő* képviselte a piros-fekete(ket, most pedig *Füzesi Ferenc* volt a PMSC válogatott „ügyeletese". Csakhogy az említett játékosok között van egy lényeges különbség. Ugyanis, amíg az előző világversenyekre eljutott kézilabdázók nem léptek pályára, addig Füzesi Ferenc a magyar válogatott egyik kulcsembere lett. Nem véletlenül kapta a Csehszlovákiában 6. helyen végzett magyar válogatottat alkotó játékosok között – a kapusok után – az egyik legelismerőbb véleményt.

– *„Kellemes meglepetést okozott, mert első világbajnokságán – sérülése ellenére is – rutinosan összefogta a gárdát, látványos gólokat lőtt." – írta rólad a Népsport.*

– Természetesen nagyon örülök, hogy kiérdemeltem a szövetségi kapitány bizalmát és valóban mindent elkövettem a jó véleményéért is. Sajnos, a jobb teljesítményemet a kellemetlen lábsérülésem megakadályozta.

– *A magyar csapatsportágak között ti voltatok az utolsók, akik megmenthették a magyar csapatok jó hírét a világban, miután a többi sportág legjobbjai sorban csődöt mondtak . . .*

– Nyomasztóan hatott ránk, hogy a ránk nézve különben sem hízelgő vélemények mellett tőlünk várták a helytállást, a nemzeti becsület megvédését. Ennek megfelelően nagyon elszántan utaztunk Csehszlovákiába, hogy megvédjük jó hírünket, hogy ezen versenyen – ezzel az összetételű csapattal – ne csak a jó helyezésért küzdjünk, de biztosítsuk azzal a helyünket a Barcelonában megrendezendő olimpián, valamint a következő, Svédországban sorra kerülő világbajnokságon.

– *A terv nagyszerűen sikerült, hiszen éppen a férfi kézilabda-válogatottunk biztosította repülőjegyét elsőként a következő olimpiára. Csakhogy közben volt egy s más a mostani világbajnokságon is. Gondolok itt a csapatépítésre, no és egy-két ugyancsak rázós mérkőzésre.*

– Nem használt a gárdának, hogy az idegenlégiósokat képtelenek voltunk hazahozni. Szerencsére a két kapuson ez nem nagyon látszott. Olyannyira nem, hogy a különben kapusoknak „kiírt" tornán – mert ők nyújtották az összes poszt között a legjobb teljesítményt – a magyar kettősnek, Hoffmannak és Bírónak a legjobbak között jutott hely. Kovács Misinek kétszer is vissza kellett utaznia Olaszországba a klubcsapata mérkőzéseire, míg Kovács Péter oda sem érkezett Plzenbe. Vagyis, lényegében magunkra maradtunk mi, hazaiak, a „koraszülött" héthónapos szövetségi kapitánnyal, *Csík Jánossal.*

– *Megvertük Romániát, döntetlenül játszottunk Csehszlovákiával és kikaptunk Spanyolországtól.*

– Valóban a világbajnokság magyar mérföldkövei voltak e találkozók. Az évtizeden át mumus Romániát immár második jelentős tornán győztük le. A hazai csapat ellen mi lőttük ki magunkat a sok kihagyott ziccerrel és büntetőkkel. Ami pedig a spanyolok elleni találkozót illeti: elfáradtunk. Talán nem is annyira fizikailag, sokkal inkább idegileg, hiszen a 49. percig vezettünk. A románok győzelme a svédek fölött – az eredményt már ismertük – „fejben" gyengítette le csapatunkat. Pillanatok alatt fordítottak az olimpia rendezői.

– *Szép és főleg fontos átlövéses gólokat lőttél. A világbajnokságon azonban nem az átlövésekből elért találatok domináltak.*

– Nem bizony. Mint már említettem, ezen világbajnokság a kapusok, no és a szélsők támadásai jelentették az előrelépést a sportágban. Talán éppen ezért is „húztuk a rövidebbet" eredményességünk terén. Rengeteg ziccert hibáztunk, de hát ezért lettek nagyok a kapusaink is. Ami pedig a szélsők teljesítményét illeti: sajnos védekezésben közel sem produkálták azt, amit támadásban elértek. Fő, hogy lélegzetvételnyi időhöz jutottunk az új csapat építésében – fejezte be a 62-szeres válogatott Füzesi Ferenc.

Kapu László

LELÁTÓ



Futball és rendőrség

Nincs magyar futball a rendőrség „közreműködése" nélkül. Gondolom, erről a közreműködésről szívesen lemondana a sportág, de az utóbbi években alig akadt olyan hét, hogy ne kellett volna a bűnüldöző szervek beavatkozását kérni. Már szokatlan lenne ha nem beszélhetnénk valamilyen vesztegetésről. Most éppen a Petres kontra Lovasi ügy szolgáltatja a témát.

Ami Petrest illeti, a hét első felében valószínűleg megtudjuk, miként alakul a sorsa. Újjá alakult ugyanis az MLSZ fellebbviteli bizottsága és kész arra, hogy tárgyaljon. Igaz, a bemutatkozáson nem lehet ott az új elnök, dr. Fekete Sándor, az egykori pécsi, majd komlói labdarúgó, aki Veszprémben fejezte be sportpályafutását. Önhibáján kívül marad távol, mert veszprémi lakos, ott jogtanácsos. Ezért a sportág vezetői azt tanácsolták neki, ne vegyen részt a tárgyaláson, mert elfogultsággal vádolhatják.

Elméletileg ez igaz, de miért kell feltételezni, hogy nem a paragrafusok szellemében döntenek. Korábban senki sem vetette fel, hogy fővárosi az elnök és pesti labdarúgók ügyében is ítélkezhetett. Mi több, akkor is, ha főváros-vidék vitában kellett dönteni.

Ami viszont Lovasi László ügyét, illeti, ott még várni kell az eredményre, hiszen a nyomozás időt vesz igénybe. Nem lesz könnyű dolguk a nyomozóknak, mert mindkét fél azt állítja, hogy a másik kezdeményezte a vesztegetést.

Tudom megoszlanak a vélemények. Vannak akik egyértelműen Lovast hibáztatják. Magam azok közé tartozom, akik legalább olyan hibásnak tartják Petrest, mint az MLSZ volt munkatársát. Lehet, hogy a jogászok rám cáfolnak, de nekem úgy tűnik – végighallgatva a magnófelvételeket –, hogy Petres benne volt a „játékban". A labdarúgó végig azt hangoztatta, hogy viszi a megállapodott összeget, most viszont azt mondja, csupán csapdát akart állítani. Lavosi is hasonlóra hivatkozik, s őt már felfüggesztették állásában. A legfőbb indok az, hogy szólnia kellett volna azonnal. Ha ez így van, akkor Petresnek is jelezni kellett volna már az első ajánlatot követően.

*

Elképzelhető, hogy a jövő év májusában, az európai labdarúgó kupák történetében először, BEK-döntő színhelye lesz a Népstadion. Már korábban felvetődött egy ilyen rangos esemény rendezésének a gondolata, csak az MLSZ képtelen volt az anyagiakat előteremteni. Most sem saját kasszájából fizetne, sikerült egy szponzort találni, amely biztosítja a rendezéshez szükséges valutát. De hogy ki a szponzor, az még egyelőre üzleti titok.

Lapáskapa

Új kosaras edző Pakson

Mit hall a magyar az iskolától kezdve?

A paksiak kis ékszerdobozában, az ASE-csarnokban beszéltünk meg találkozót *Juhász Sándorral*, az NB I-es kosárlabdacsapat új edzőjével. A megbeszélt időpontnál egy kicsit korábban érkeztem, így volt időm alaposan körbenézni a csodálatos létesítményben. Eközben futottam össze *Hubert Istvánnal*, az eddigi megbízott edzővel. Az alkalom szüli a tolvajt elvén megállítottam egy percre.

– *Nem zavar, hogy a csapat jó szereplése ellenére nem te maradtál az edző?*

– Egy kicsit sem, mert tavaly november elsején, amikor idejöttem, utánpótlás szakágvezetőként szerződtem le. December elején került sor az edzőváltásra, ekkor kértek fel, hogy vállaljam el az Atomerőmű SE melletti tevékenységet. Fel sem merült akkoriban, a hosszabb távú edzősködés gondolata. Se a szakosztályvezetésben, se bennem. Én nem szeretek két-három évente lakóhelyet változtatni és ez manapság együtt jár ezzel a pályával.

Közben megérkezett az új mester, *Juhász Sándor* is. Bemutatásképpen egy pár adatot róla címszavakban. Férfi és női csapatoknál egyaránt edzősködött, csak úgy mutatóban néhány együttes: a magyar férfiválogatott, a ZTE, a BKV Előre és a Ganz-MÁVAG. Ezen kívül nemzetközi minősítésű játékvezető ként is tevékenykedett, és a változatosság kedvéért a szövetségnél még szakfelügyelősködött is. Szóval kosaras berkekben nemigen akad olyan, aki ne ismerné őt.

– *Zalaegerszegen volt egy kiemelkedő éved, utána viszont gyorsan eltűntél a csapat mellől. Mi volt ennek az oka?*

– A szakosztályvezető és köztem keletkezett egy kis nézetkülönbség, így távoznom kellett. Ottlétemben valamiféle hatalmi harc jelleget vélt felfedezni. Erről ennyit. Ezt követően kerültem ide Paksra.

– *Milyen célokkal?*

– Konkrét tervekről ne kérdezz, mert még csak egy jó hete érkeztem meg. Azt viszont mindenképpen szeretném, ha ezt az – úgy érzem – erőn felül teljesített szintet továbbra is tartani tudnánk, vagy legalább megközelíteni. Figyelembe kell venni azt, hogy az ASE számára eddig ez egy igen kifutott bajnoki év volt. A célkitűzésekkel különben is addig vigyázni kell, amíg nem tudjuk, melyik csapathoz kik mennek? Egy-egy jobb külföldi leigazolása gyökeresen megváltoztathatja az eredményeket és a bajnokság kimenetelét.

– *Hol tart szerinted ma a magyar kosárlabdasport?*

– Én azt mondom, nem olyan nagy a lemaradásunk itt sem, mint amilyenre általában a magyar valóságot festjük. Inkább az a baj, hogy a magyar az iskolától kezdve egészen a felnőtt korig állandóan azt hallja: ilyen hülye vagy fiam, olyan hülye vagy fiam. Ilyen milliőben senki sem tudja a benne rejlő tudást és képességeket kibontakoztatni.

– *Pakson úgy érzed ez sikerülni fog?*

– Remélem, és mivel én maximalista vagyok, mindent meg is teszek ezért.

Krasznai Zoltán

Fagylaltozók, cukrászok, vendéglátók, FIGYELEM!

A MÓR ÉS KÖRNYÉKE ÁFÉSZ FEHÉRVÁRCSURGÓI FAGYLALTPORUZEM TERMÉKEINEK ÉRTÉKESÍTÉSÉT MEGKEZDTUK!

Cím: Herendi Károly, Komló, Kossuth Lajos út 28.

Telefon: 82-431.

Fagylaltporainkat 71-féle ízválasztékban, hazai, valamint import természetes alapanyagok felhasználásával, kiváló minőségben forgalmazzuk.

Várjuk a felhasználók szíves érdeklődését.

Körülugrálták, mintha Détári lett volna

Visszatáncoltak a szabadkaiak

Csak hitegették Nagy Tamást?

Pedig olyan simának tűnt minden. Vagy csak a számomra? Itt voltak, megnézték, tárgyaltak vele és a klubjával, megegyeztek. Már csak a szerződéskötés volt hátra, amikor jöttek a fejlemények, kérések, javaslatok onnan. „Kérünk még egy kis időt." „Megbeszéljük még." „Visszatérünk rá." „Jelentkezünk."

Pillanatnyilag ott tartunk, hogy lehet: *Nagy Tamás* mégsem megy Szabadkára, s nem az ő hibájából.

– Pedig amikor ott voltunk Szabadkán, a megbeszélésen a részükről volt ott jogász, tolmács, pénzember, szóval összejött mindenki. Ebből is éreztem a tárgyalás komolyságát. Láttam rajtuk: fontos lenne számukra, hogy megszerezzenek. Úgy körülugráltak, mintha Détárit akarták volna szerződtetni. Azt akarták: minél előbb játsszak a színeikben. Aztán, most hétfőn, amikor a papírokat aláírni jöttek volna, és a PMSC-től senki sem hivatott, hogy itt vannak, már gondoltam: oka van ennek. Éreztem; visszatáncoltak. Pedig szívesen mentem volna oda futballozni. Anyagilag sem jártam volna rosszul.

A pécsi futballista úgy véli, hogy mivel kétszer egymásután nyertek a bajnokságban a szabadkaiak, és ezzel elkerültek a veszélyes zónából, most már nincs szükségük idegenlégiósra. Érzi: a diplomáciai formáját megadják majd a visszalépésnek, nehogy szó érje a ház elejét. Ez pedig úgy néz ki, hogy nevetségesen kevés pénzt ajánlanak fel érte a PMSC-nek, amiért őt az érthetően nem engedi át nekik. És akkor itt bezárul a kör.

– Nem esett jól a szabadkaiak lépése, de nem viselt meg különösképpen a dolog. Csak azt sajnálom: úgy állították be, mintha az elmenetelem 100 százalékos lenne. Holott minden külföldi szerződés akkor biztos, amikor annak lejártakor már visszajön az ember.

Nagy Tamásra Nagykanizsán figyeltek fel a jugoszláv első ligás labdarúgócsapat vezetői, amikor az ottani együttes a PMSC-vel játszott edzőmérkőzést. Valójában *Skublicsra*, a kanizsaiak gólvágójára voltak kíváncsiak, de Nagy Tamás jobban tetszett nekik.

A megállapodás szerint május 31-ig, a jugoszláv bajnokság végéig adták volna kölcsön, a PMSC 20 ezer nyugatnémet márkát kapott volna érte. Később már azzal visszakoztak a Spartak Subotica vezetői, hogy nekik nem pár hónapra, hanem legalább egy évre kellene a focista. Ezért kértek haladékot, hogy otthon a szponzoraikkal még tovább tárgyalhassanak. Hétfőn közölték ezt, azóta nincs hír róluk.

– Szombaton, a Debrecen ellen a Spartaktól ketten is megnézték a játékomat. Nem tagadom, gyengébben ment, de szerintem nem ez döntötte el, hogy már nem kellek nekik.

A megbeszélést célzó ottani egyszerri villámlátogatást leszámítva, Nagy Tamás még sohasem volt Szabadkán. Lehet, hogy nem is lesz még egyszer? Amennyire a jugoszlávok megbízhatóságát más szituációkból ismerjük, elképzelhető.

Horváth László

VÁLLALATUNK KÖZPONTJÁBA A SZERVEZÉSI OSZTÁLYRA PROGRAMOZÓI ÉS OPERÁTORI MUNKAKÖR BETÖLTÉSÉRE

munkatársat keresünk

DATAFLEX ISMERETTEL RENDELKEZŐK ELŐNYBEN.

Jelentkezni lehet: 10-437-es telefonon

Spárer Csabáné osztályvezetőnél.

MECSEK FUSZÉRT

Labdarúgó NB I.

Tovább gyengélkedik a Pécs

Videoton-Waltham–PMSC 1-0 (1-0)

(Munkatársunk telefonjelentése)

Székesfehérvár, 7000 néző. V.: Molnár. **Videoton:** Petry – Tintar (Takács, a 10. percben), László, Kuttor, Horváth – Máriási, Csucsánszky, Emmel, Halmai (Quirikó, a 65. percben) – Jónás, Szprecsak. Edző: Mezey György. **PMSC:** Bodnár – Kónya, Márton, Braun, Palaczky – Megyeri, Csoboth, Bérczy, Czéh (Gyurkity, az 59. percben) – Lovász, Lehota (Nagy T., a 77. percben). Edző: Garami József.

(Sérüléssel kezdődött a mérkőzés, a fehérváriak jugoszláv vendégjátékosát Tintart Mezey Györgynek le is kellett cserélnie. Az Újvidékről igazolt játékos egy ütközés után a földön maradt, valószínűleg rosszul eshetett, mert szabálytalanság – a sajtóhelyről legalábbis így tűnt – nem történt . . .)

Enyhe hazai mezőnyfölény jellemezte az első negyedórát, a 18. percben Braun Szprecsak letörtéséért sárga lapot kapott. Két perccel később Csucsánszky 20 méterről végezhetett el szabadrúgást, de bombája a sorfalon elakadt.

(Bár a pécsiek 4–4–2-es formációban kezdtek, a Videoton a vártnál kisebb lendülete miatt előrébb merészkedett, Czéh visszavont centerként próbálta hatékonyabbá tenni a pécsi ellenakciókat. Ez az első félidőben nem nagyon sikerült . . .)

A 34. percben kissé váratlanul megszerezte a vezetést a fehérvári csapat. A kaputól 25 méterre adogattak a hazai csatárok, a pécsiek békésen szemlélődtek – amikor Jónás visszagurított labdáját Csucsánszky középről 20 méterről nagy erővel laposan a jobb sarokba lőtte . . . (1-0).

A gól után élénkebb lett az iram, Petrynek is, Bodnárnak is egyre több dolga akadt. A 43. percben Czéh tálalt a jobb összekötő helyén felvágtázó Kónya élé, sajnos a jobbhátvéd kissé hosszan szöktette magát, s a 16-oson belül keresztező László tisztázni tudott.

A második félidő Szprecsak hanyattvetődéses lesgóljával kezdődött – és kevésbé izgalmasan folytatódott. Húsz perc után végre akadt feljegyeznivaló – sajnos ekkor is csak a fehérvári Kuttornak kiosztott sárga lap vitt „némi színt" a játékba.

A 71. percben a 16-os vonalán álló Jónáshoz ívelt Csucsánszky, a hazai csatár pedig estében élesen a bal sarok mellé lőtt. Így persze később újra Csucsánszky volt az egyik főszereplő – a másik Bodnár, aki a fehérvári középpályás kapáslövését, ha üggyel-bajjal is, de védte.

A 81. percben a pécsi kapus ápolásra szorult. A magát hosszan szöktető Máriási úgy gondolta, még a kapus kezéből is érdemes kirúgni a labdát, sajnos nem azt, hanem Bodnár kezét találta el. Egy perccel ezután Petry hatalmas bravúrral mentette a fiatal Gyurkity 4 méterről egy beadás után leadott kapáslövését . . . A mérkőzés egyetlen, igazi helyzete volt!

(Gyurkity, aki cseréként állt be, nagyon igyekezett. Ebben a helyzetben is olyat produkált, ami végre a labdarúgásra emlékeztetett: éles szögből, kapásból pontosan lőtt. Kár, hogy nem láttunk többször hasonlót a pécsiektől ezen a mérkőzésen.)

Az első félidő elejének a lanyha iramában valamivel jobbnak tűnt a PMSC. Úgy láttuk, mintha a pécsiek – érezve fölényüket – nem is akartak egyelőre ennél többet nyújtani. Így nem csoda, hogy feljött a vidi, és a pécsi védelem egy-két kisebb zavarát kihasználva már helyzeteket is teremtett a vendégek kapuja előtt. A gól után kissé kijjebb merészkedett a PMSC, de ez legföljebb arra volt elegendő, hogy kiegyensúlyozottá tegyék a fehérváriak enyhe mezőnyfölényét.

A szünet után sem a PMSC, sem a mérkőzés nem lett jobb. Hol az egyik, hol az egyik, hol a másik csapat igyekezett fölényt kiharcolni, különösebb helyzetek nélkül. Gyenge, meglehetősen közepes iramú mérkőzésen a Videoton megérdemelte az 1-0-ás győzelmet a gyengén játszó PMSC ellen.

Bodnár a gólról nem tehetett, s a hátvédek is helytálltak, hiszen a gólon kívül a pécsi kapu igazi veszélybe nem nagyon került. A középpályásokat viszont ezúttal el kell marasztalni: a Videoton akcióit kevéssé sikerült megszűrniük, s a támadásokat sem szervezték jól. A csatárok közül egyedül az agilis Gyurkity említhető. A Videotonból Csucsánszky, Máriási és Jónás játszott az átlagnál jobban.

Pauska Zsolt–Bozsik László

Siófoki Bányász–MTK-VM 1-1 (0-0)

Siófok, 8000 néző. V.: Fekete. **Siófok:** Biró – Kolovics, Aczél, Olajos, Marozsán – Keszeg (Varsányi, az 58. percben), Czigány, Zsadányi – Kirhmayer, Meksz, Magyar (Krausz, a 80. percben). Edző: Gellei Imre. **MTK-VM:** Zsiborás – Horváth (Cservenkai, a 71. percben), Híres, Lőrincz, Hahn – Vadász, Lakatos, Hanich, Balogh – Jován (Talapa, a 46. percben), Pölöskei. Edző: Verebes József.

Igen jó iramban kezdett mind a két csapat, s a 7. percben egy remek Magyar szóló után a jól sikerült beadásáról a belsők lemaradtak. A 26. percben Kirhmayer hagyta faképnél Hirest és közvetlen közelről alig lőtt fölé. Az utolsó negyedórára a fővárosi csapat fölénybe került, ebben az időben a siófoki védők remekül helytálltak.

Szünet után az 53. percben Horváth elővevágott labdája Lakatost lesen találta, a játékvezető nem fújt, visszafejelte a labdát Pölöskei elé, aki közelről úgy lőtt a kapuba, hogy a labda Olajos lábán is irányt változtatott. (0-1). A 60. percben Horváth csúnyán leterítette Kirhmayert, de megúszta sárga lappal. A 62. percben Marozsán szabadrúgása Magyar elé került, akinek ravasz lövését Zsiborás remek vetődéssel hárította. A 66. percben egyenlített a hazai csapat: Zsadányi szöktette Magyart, akinek beadását Czigány 6 méterről Zsiborás feje felett fejelte léc alá. (1-1).

A két jól felkészített csapat végig nagyiramú és változatos mérkőzést vívott, és a nagy igyekezetben mindkét csapat nyílt sisakkal játszott, de a védők a tehetetlen és körülményes támadókat minden esetben szerelték. A hazai csapat második félidei játéka alapján nagyobb odafigyeléssel akár a győzelmet is megszerezhette volna. Jók: Aczél, Czigány, Olajos, illetve Vadász, Lőrincz, Pölöskei.

Molnár József

További eredmények

Csepel–Veszprém 0-0. Csepel, 4000 néző. V.: Nagy II. Sárga lap: Stefanov (Csepel).

Haladás–Ferencváros 4-0 (2-0). Szombathely, 16 000 néző. V.: Kovács I. L. Góllövők: Deéry (20., 52., 65.), Schäffer (33. percben). Piros lap: Görög (87. perc).

Bp. Honvéd–Tatabányai Bányász 0-0. Bozsik-stadion, 4000 néző. V.: Németh L. Sárga lap: Dobesch (Tatabánya).

Békéscsabai Előre Spartacus–Rába ETO 1-1 (1-1). Békéscsaba, 8000 néző. V.: Stamler. Sárga lap: Turbék, Urbányi (Rába).

Debrecen–Váci Izzó 0-0. Debrecen, 5000 néző. V.: Bognár. Sárga lap: Ulveczky (Debrecen), ill. Balogh (Vác).

Újpest–Vasas 4-1 (3-0). Megyeri út, 10 000 néző. V.: Hartmann. Góllövők: Zsivóczky (20., 26.), Eszenyi (43., 62.), ill. Duró 48. percben – (11-esből).

AZ NB I. ÁLLÁSA:

1.	Ú. Dózsa	19	14	1	4	31-12 43
2.	MTK-VM	19	12	3	4	27-11 39
3.	Pécsi MSC	19	10	6	3	27-13 36
4.	FTC	19	8	4	7	27-22 28
5.	Siófok	19	6	8	5	18-16 26
6.	Videoton-Waltham	19	6	8	5	14-17 26
7.	Tatabánya	19	8	2	9	12-18 26
8.	Bp. Honvéd	19	6	5	8	20-23 23
9.	Vasas	19	6	5	8	20-24 23
10.	Békéscsaba	19	6	5	8	14-22 23
11.	Veszprém	19	4	10	5	13-16 22
12.	Debr. VSC	19	5	7	7	13-19 22
13.	Hal. VSE	19	5	5	9	24-28 20
14.	Váci Izzó	19	3	9	7	14-21 18
15.	Rába ETO	19	3	8	8	18-20 17
16.	Csepel	19	2	10	7	18-28 16

GŐLTOTÓ

A Videoton-Waltham–PMSC mérkőzés eredményét eltalált pályázóink között a sorsolásnál a szerencse Füzes Gyula, 7900 Szigetvár, Lenin lkt. 23. szám alatti lakosnak kedvezett, ő a 100 forintos vásárlási utalványt postán kapja meg. Az e heti tippszelvények beérkezési határideje, pénteken déli 12 óra. Pályázni csak a lapból kivágott szelvénnyel lehet, amit szerkesztőségünk címére: Vasárnapi Dunántúli Napló, Pécs, Hunyadi út 11. 7601 kell beküldeni.

Főmérkőzés: PMSC–Siófok .....

Pótmérkőzés: Tatabánya–Haladás .....

A pályázó neve: .....

Lakcíme: .....

vasárnapi Dunántúli Napló

DÉL-DUNÁNTÚLI POLITIKAI LAP

Főszerkesztő: **LOMBOSI JENŐ**

Főszerkesztő-helyettesek: **BÁLING JÓZSEF, GÁRDONYI TAMÁS** és **MIKLÓSVÁRI ZOLTÁN**

Kiadja a Baranya Megyei Lapkiadó Vállalat. Felelős kiadó: **BÓDÓ LÁSZLÓ**

Szerkesztőség és kiadóhivatal: Pécs, 7601 Hunyadi út 11. Pf.: 134

Telefon: 15-000. Szerkesztőség telex: 12-421. Telefax: 22-301. Kiadó telex: 12-320.

Készült a Pécsi Szikra Nyomdában. Pécs, Engel János u. 8. 7630. Telefon: 32-177. Telex: 12-211. Felelős vezető: **FARKAS GÁBOR**

Terjeszti a Magyar Posta. Előfizethető: bármelyik hírlapkézbesítő postahivatalnál, a hírlapkézbesítőknél, a Posta hírlapüzleteiben és a hírlapelőfizetési és lapellátási irodánál (HELIR), Budapest XIII., Lehel u. 10/A, 1900, közvetlenül vagy postautalványon, valamint átutalással a HELIR 215-96162 pénzforgalmi jelzőszámra.

Előfizetési díj: egy hónapra 20,– forint, negyedévre 60,– forint, félévre 120,– forint, egy évre 240,– forint.

Indexszám: 25054. ISSN 0133-2007.

vasárnapi SPORT

A lottó nyerőszámai

A Sportfogadási és Lottóigazgatóság tájékoztatása szerint a 11. heti lottósorsoláson a következő nyerőszámokat húzták ki:

10, 11, 18, 22, 85

◆

Lottó-nyeremények

A Sportfogadási és Lottóigazgatóság tájékoztatása szerint a 11. heti lottó játékhét nyeremények az illeték levonása után a következők:

5 találatos nem volt,

a négyesekre egyenként 252 227 forintot,

a hármasokra egyenként 1151 forintot,

a kettesekre egyenként 38 forintot fizetnek.

A következő hétre átvitt nettó nyeremény összege 8 millió forint.

Labdarúgó NB II.

BMTE Törley–ZTE 2-1 (1-0). A labdarúgás második vonalában szombaton egy mérkőzést rendeztek. A nyugati csoport találkozóján a budafokiak Zalaegerszegen győztek.

Labdarúgó NB III.

Csurgói Spartacus–Nagykanizsai Volán Dózsa 1-0 (1-0). Nagykanizsa, 200 néző. V.: Vavika. Csurgó: Belovári – Tóth P., Mészáros, Puskás, Beke – Kovács II. Buti, Kovács I. (Gyurka), Balogh – Bódis, Novák (Rituper). Edző: Nagy Lajos. Nagykanizsa: Nagy – Szabó L. Kvanduk, Patkós, Acsády, – Szabó Zs. (Téglás), Kovács, Lizák, – Sörös, Csizmarik, Gréci. Edző: Orosz József. A gyenge iramú és alacsony színvonalú mérkőzésen megérdemelten nyert a mezőnyfölényben játszó csurgói csapat, a szerény képességű hazaiakkal szemben. Góllövő: Buti.

Mai sportműsor

LABDARÚGÁS. NB II.: Mohácsi Új Barázda TSZ SE–Tapolcai Bauxitbányász, Mohács, 15.00. Bp. Volán–Komlói Bányász, Czabán tér, 15.00. Szekszárdi Dózsa–Oroszlány, Szekszárd, 15.00. III. ker. TTVE–Nagykanizsai Olajbányász, Óbuda, 15.00. Keszthely–Paksi SE, Keszthely, 15.00. NB III.: Paksi Atomerőmű–Kaposvári Építők, Paks, 15.00. Marcali–Kaposvári Honvéd, Marcali, 15.00. Siklósi Tenkes–Somberek, Siklós, 15.00. Bonyhád–Bólyi MEDOSZ, Bonyhád, 15.00. Szigetvár–Mázaszászvári Bányász, Szigetvár, 15.00. Kaposvári Rákóczi–Boglárlelle, 15.00. Dombóvári Vasas–Nagymányok, Dombóvár, 15.00. Baranya megyebajnokság: Újpetre–Pécsi BTC, Újpetre, 15.00. Szentlőrinc–Pécsi Kinizsi, Szentlőrinc, 15.00. Sásd–Pécsi Zsolnay, Sásd, 15.00. Szajk–Geresdlak, Szajk, 15.00. Harkány–Sellye, Harkány, 15.00.

RÖPLABDA. NB II. nők: Pécsi Vörös Meteor–Győri Dózsa, Őz u., 12.00, férfiak: PEAC–Győri Dózsa, POTE-csarnok, 13.00.

KERÉKPÁR. Konténer Kupa tömegverseny. Rajt: Eszék u. 8., 10.00.

Kosárlabda

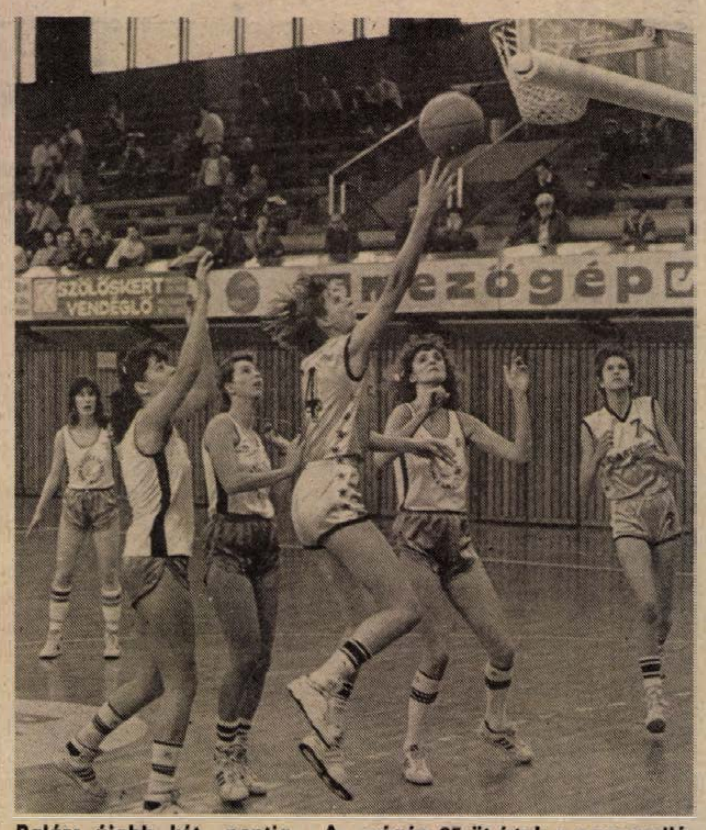

Balázs újabb két pontja. A végén 25-öt írtak a neve mellé. Laufer László felvétele

Teljes érdektelenség mellett

PVSK—Szeged 83-62 (48-32)

NB I. nők. Pécs, városi sportcsarnok. 62 (!!) néző. V.: Majos L., Elmauer. PVSK: Nedoba (13), Sztojkovics (15), Horváth (9), Balázs (25), Sigita (–). Csere: Ábrahám E. (9), Veres (12). Edző: Máté János.

Grönlandon lehetnek annyian golfmérkőzésen, mint amennyien itt voltak. Teljes érdektelenség jellemezte a találkozót.

Ha csapkodónak minősítem a játékot, még finom voltam. Hogy időnként a fejet is kellene használni, arra nehezen jöttek rá a játékosok. Szerencsére ennek elismerése a pécsiek találmánya, ez el is döntötte a meccset. Meg az is, hogy a Szegednek komoly gondjai vannak a női szakosztálya jövőjét illetően, ugyanis hiába lenne kedve a folytatáshoz, ha nincs hozzá pénz. Állítólag a hónap végén szélnek eresztik a társaságot. Nem volt itt a vendégek edzője sem, akinek – testnevelőtanár lévén – sítúrára kellett vinnie Csehszlovákiába a tanítványait, így a pályaedzője helyettesítette.

Emiatt szépen lassan leiskolázta a PVSK az ellenfelét, s ezzel unalomba is fulladt a találkozó. Horváth és Zsemberi időnkénti triplái vittek színt a játékba, amelyet egyértelműen a PVSK uralt. Győzelme simának mondható, amiért nem kellett megizzadnia. De erről nem a vasutasok tehetnek. Lehet, hogy jobb ellenfél ellen többet nyújtottak volna.

A szegediek legjobb dobója Zsemberi volt, 24 ponttal.

Máté János: – Kulcsembereink jó játékával újabb lépést tettünk a célunk felé. Most már nem a bentmaradásért, hanem a jobb helyezésért küzdünk.

H. L.

◆

Dombóvári VMSE–MAFC 102-97 (52-44). NB I. férfiak. Rájátszás a 9–16. helyért. Dombóvár, 1200 néző. V.: Szabó Gy. – Major L. Dombóvár: Czimbalek (3), Ács (25), Kudlacz (13), Miedzik (38), Molnár. Csere: Bosznay (7), Kóczián (12), Kiss (4). Edző: Gróf Attila. Nagy küzdelemben dőlt el, a mérkőzés a végjátékban jobb játékot nyújtó hazaiak számára.

MÁV Nagykanizsai TE–Savaria SE 70-54 (37-29). Szombathely, NB I-es női rájátszás, a 14–19. helyért. Nagykanizsa: Szabó (21), Ácsné (10), Móró (15), Fekete (2), Pongrácz (12). Csere: Simonné (10), Pintér, Farkas. A mérkőzést mindvégig a jobb képességű kanizsai csapat irányította, amely nagyobb arányban is nyerhetett volna.

TOTÓ

1.	Bayer Uerdingen–Vfb Stuttgart	4-1 1
2.	Bayern München–Eintracht Frankfurt	1-0 1
3.	Kaiserslautern–Vfl Bochum	2-1 1
4.	Darmstadt–Hannover	1-1 x

A többi mérkőzést vasárnap játsszák.

MÁRC. 19–25-IG ÁRUSÍTÁSSAL EGYBEKÖTÖTT BEMUTATÓ A

bubiv

TERMÉKEIBŐL.

SZEKRÉNYSOROK, KÁRPITGARNITÚRÁK FRANCIAÁGYAK, KIEGÉSZÍTŐ-KISBÚTOROK KÍNÁLATÁVAL

VÁRJUK VÁSÁRLÓINKAT!

LAKBERENDEZÉSI ÁRUHÁZ

PÉCS, BAJCSY ZS U. 18.

BARANYA PÓMUD Kft

Hétfőtől engedményes vásár

Egy hétig olcsóbb a sonka

A Mőbiusz Húsipari Vállalat és az Élelmiszerkereskedelmi Részvénytársaság március 19-étől hat pécsi húsboltban kezd engedményes vásárt húsvéti füstöltárukból. Az egy hétig tartó akció során az üzletek általában 20 százalékkal alacsonyabb áron számolnak. A füstölt, darabolt combot és a kötözött sonkát például 340 forint helyett 270-ért kínálják.

– Korábban mindig az volt a gyakorlat, hogy kiárusításokat rendeztünk, most megfordítottuk a dolgot – tájékoztat Szendrői Tivadar, az Rt. kereskedelmi főosztályvezetője. – Ez a mostani megoldás része cégünk új piacpolitikájának. Szeretnénk ellensúlyozni a folyamatos inflációt és erre kiváló alkalom a húsvét, ami évenet csak egyszer van. Tudjuk: nem mindegy, hogy

Kilónként hetven forintot spórolhatunk

mire adja ki a lakosság a pénzét, ezzel az engedménnyel kilónként 70 forintot spórolhat meg minden vásárló.

De vajon milyen célok vezérelték a húsipart? A kérdésre Geréb Sándor, a Mőbiusz kereskedelmi igazgatóhelyettese válaszol:

– Úgy gondoljuk, mi is hozzá járulhatunk, hogy a szegényebbek asztalára is jusson valami húsvétkor. Az utóbbi években azt tapasztaltuk, hogy csökken a fizetőképes kereslet. 1988-ban 100, tavaly 70, idén pedig már csak 55 tonna húsvéti árut rendelt tőlünk a kereskedelem. A mostani kedvezmény ebből a mennyiségből 5 tonnányira terjed ki, ezt saját eredményünk terhére biztosítjuk.

Hétfőtől tehát a húsipari mellett lévő boltban, a Búza téri, a Bem utcai, a Kórház téri, a Diana téri, valamint az uránvárosi húsboltban vásárolhatunk olcsóbban.

F. D.

Dunántúli Napló

XLVII. évfolyam, 75. szám
1990. március 19., hétfő
Ára: 4,30 Ft

POLITIKAI NAPILAP

Megemlékezések megyénkben március 15-éről

A pártok nem tudtak együtt ünnepelni – Határőr-eskütétel Siklóson, először kokárdával

Sok polgár kívánta volna úgy, hogy végre együtt emlékezhessünk az 1848-as szabadságharc áldozataira, hőseire, ám a választási csatározások közepette ez nem igazán sikeredett eképpen Pécsett és Baranyában. Az elmúlt hét csütörtökén reggel csak néhány százan vettek részt a városi és megyei tanács által Pécsett megrendezett megemlékezésen. A hangulatában és külsőségeiben egyaránt visszafogott Kossuth és 48-as téri ünnepségeken beszédet nem mondott senki, így a résztvevők emlékezését csak a versek gondolatai és az indulók hangulata befolyásolhatta.

Hogyan találjuk meg a kiutat az erkölcsi válságból? – ez a mai forradalom kérdése. Ezt dr. Szénási János református lelkész mondotta az „együtt nem ünneplő pártok" késő délutáni, esti megemlékezésének felkért szónokaként Pécsett, a Petőfi szobornál. Szép volt az esti megemlékezés. Talán csak azért kár, hogy néhányan a jelenlévők közül a választási kampány részének tekintették 1990. március 15-ét. A koszorúzás után az ünneplők a Bem utcán és a Kossuth Lajos utcán át fáklyákkal a 48-as térre mentek, a Petőfi szoborhoz.

Pécsett, a Nevelési Központ belső udvarában, a Szocialista Párt és a DEMISZ közös rendezvényére is ellátogattak néhányan, és színvonalas megemlékezést tartottak a Nemzeti Színházban is.

Baranya nagyobb városainak egyik-másikában már március 14-én megkezdődtek a megemlékezések. Komlón az EKA pártjai március 14-én, 18 órakor gyülekeztek a Steinmetz Miklós Szakközépiskola előtt és a Petőfi téren, majd 19 órakor a Március 15. téren helyezték el koszorúikat.

Mohácson is már 14-én megkezdődött az ünnepség, a Petőfi domborműnél koszorúztak az egybegyűltek, majd városi ünnepség vette kezdetét a Deák téri Magyar Hősök Emlékművénél. A gyertyás felvonulás az est fénypontja volt.

Sellyén, 15-én 10 órakor ünnepi nagygyűlésre jöttek ösz-

(Folytatás a 2. oldalon)

Költözik a Statisztikai Hivatal (2. oldal)

Független Kisgazdák választási nagygyűlése

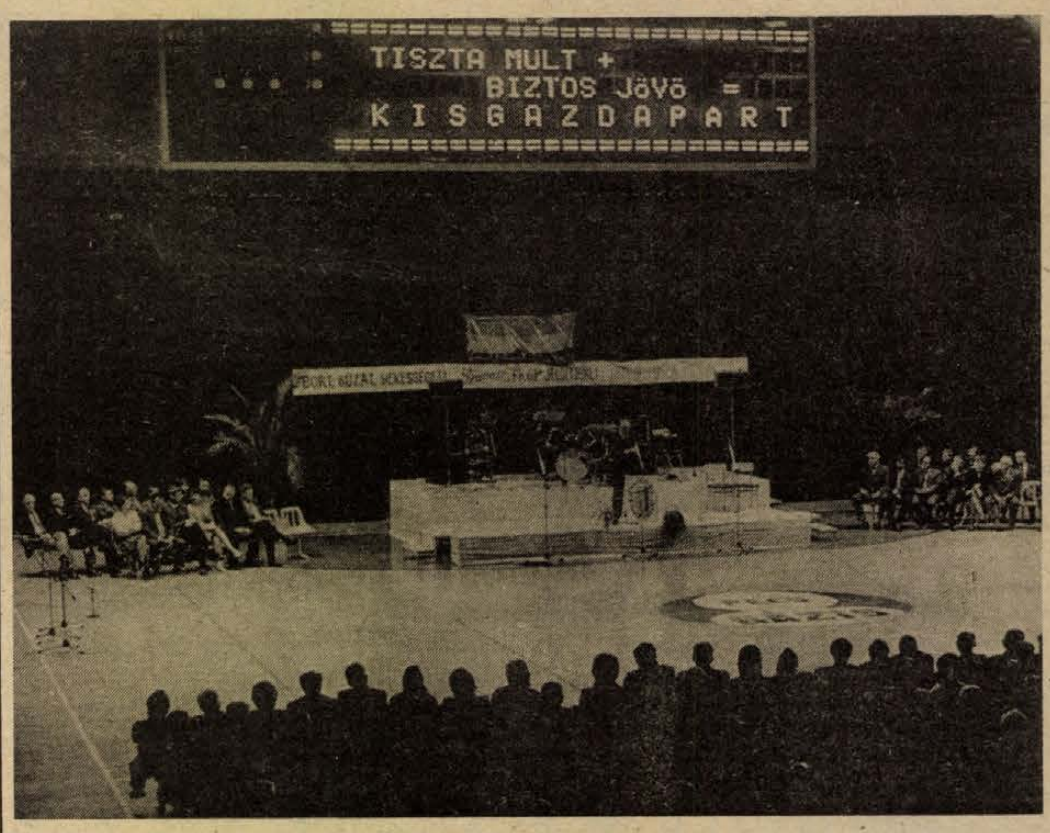

Először vetni kell, hogy aratni tudjunk

„Isten, haza, család!"

Érzékelhetően összegződött tegnap délután a Pécsett, a sportcsarnokban rendezett kisgazdapárti nagygyűlés résztvevői jó részének arcán mindaz, amit ez a párt jelent, programjában hirdet – amit a rendezvényen felszólalók részletesebben is elmondtak –: a hittel telt várakozás. Vélhetnénk ebből: a közel másfélezer érdeklődő többsége idős ember volt, akikben még közvetlen nyomot hagyott az 1945 utáni kisgazdapárt páratlan népszerűsége, vagy akik az azóta eltelt évtizedek őket sújtó gyakorlata miatt tartották életben Nagy Ferencék emlékét. Tény, sok idős ember ült a székeken – de nagyon sok volt a közép- és fiatalkorú is. S tegyük hozzá: a baranyai kisgazdapárt tud nagygyűlést szervezni! Mozgalmas és izgalmas volt – ez utóbbi alatt a párt mindenre kiterjedő programjával való megismerkedés lehetőségét értjük –, színes a különböző folklórt képviselő együtteseknek a politikai szónoklatokat megszakító fellépése miatt, s érzelemdús, mert sokan vannak, akiknek olyan, az életük során elszenvedett sérelmei voltak, amelyre orvoslást a kisgazdapárt programjától várnak. S ez több, mint amit a választási jelszavakban – „Isten, haza, család!", a „Bort, búzát, békességet!" – össze lehetne foglalni.

Számos meghívottat mutatott be a résztvevőknek *Bőgner Miklós*, a párt pécsi szervezetének vezetője, a rendezvény házigazdája: az osztrák néppárt alelnökét, *Georg Schwarzenbergert*, *dr. Alfred Stokingert*, az osztrák parasztszövetség titkárát, *Mirsetity* urat, a horvát parasztszövetség elnökét.

A Független Kisgazdapárt baranyai választási nagygyűlésének első szónoka a párt országos elnöke, *Vörös Vince* volt, aki többek között ezt mondta:

– Örömömnek adok kifejezést, hogy közel fél évszázad múltán most újból szabadon járulhat a szavazóurnák elé a magyar nép minden választópolgára. Magyarországnak létérdeke, hogy az elnyomatás évei után, összefogva a haladó erőket, folytassa nemzetépítő munkáját. Ebben nagy szerepe volt és lesz a Független Kisgazdapártnak. 1990. március 25-én mindenkinek a saját kezébe kerül a döntés, mit akar: szabadságot, vagy diktatúrát.

Hangsúllyal beszélt Vörös Vince a párt földprogramjáról. Arról, amit olyan sokan várakozással fogadtak, s amely számos más párt támadásokban is megnyilvánuló ellenszenvét váltotta ki.

– Országszerte hallom – mondta a párt elnöke – a kifosztott, megbántott emberek panaszát... Akik a földtulajdon visszaadása ellen vannak, ezzel szemben azt mondogatják: megvalósíthatatlan és káros, százezreket taszítana létbizonytalanságba. Ezt ugyanazok mondják, akik – amikor 650 000 magyar parasztot tönkretettek, elüldöztek – részt vettek ebben a nemzetgyalázásban és akkor nem emelték fel a szavukat... Bízunk abban, hogy a magyar népet és a velünk élő nemzetiségieket nem lehet többé félrevezetni, s március 25-én szavazataikkal végleg elvetik Magyarországon a kommunizmust és annak minden maradványát.

Egy üzenetet is felolvasott Vörös Vince, amelyet New York-ból írt a pécsi nagygyűlés résztvevőinek *Kővágó József*, a 45–46-os évek budapesti főpolgármestere. Ebből a levélből egy mondatot idé-

(Folytatás a 3. oldalon)

Lezárultak a jelentkezések

Törekvés: egyetemi végzettség

Napjaink viharos társadalmi változásait a felsőoktatási intézmények érthetően csak késéssel követik. Legalábbis a felvételizők lehetőségei, a nekik nyújtott kínálat idén ezt igazolja a Dél-Dunántúl iskoláiban.

Még van felvételi, talán jövőre itt-ott nem lesz, vagy legalább az alkalmasságot vizsgáló módszerek változnak meg lényegesen, a karok, egyetemek elképzelései szerint. Ez már valószínűbb. A tantárgyi szerkezet, a kínált szakok összetétele is várhatóan rugalmasabb lesz.

Ha fentiekből több minden megvalósul, akit idén elutasítanak, talán elégedettebben, boldogabban indul az egyetemre jövőre...

Mert most még a régire menne, kevés kivétellel a régi szakokat választhatná. Ilyen kivétel a Pécsi Orvostudományi Egyetem által a régió különböző városaiban indított diétásnővér-, gyógytornász-, védőnő- és szociálismunkásképzés. Szekszárdon, a tanítóképzőn is megerősödik ez utóbbi szak. Milyen jó lenne, ha nem most kezdenék el, inkább végeznének a legelsők tanulmányaikkal. Ugyanez a sóhajtás illik egy másik tény mellé is: most indul, szintén Szekszárdon a német nyelvtanári szak. Erre majd Pécsről irányítják azokat, akik nem feleltek meg az egyetemi szintre emelt képzés követelményeinek.

A Janus Pannonius Tudományegyetem Tanárképző Karán újdonság a történelem-földrajz szakpárosítás, erre sokszoros a túljelentkezés, de ennél is nehezebb a rajz-vizuális nevelés szakra bejutni,

(Folytatás a 2. oldalon)



Hrotkó (jobbról, sötét mezben), a mohácsiak legveszélyesebb támadójának bizonyult. A Mohács–Tapolca mérkőzés tudósítása a 8. oldalon. **Fotó: Laufer László**

Törekvés: egyetemi végzettség

(Folytatás az 1. oldalról)

mert a nyolc helyet száznál többen célozták meg.

A pécsi Pollack Mihály Műszaki Főiskolán a magasépítő és az informatika szak a legnépszerűbb továbbra is, másfélszeres a túljelentkezés, míg a gyakran elfelejtett pécsi zeneművészeti főiskolán a harminc nappali helyre hatvanan fognak felvételizni. Közülük legtöbben vonós hangszeren vagy zongorán szeretnék tanulmányaikat folytatni.

A régió intézményeiben a létszámkeretek lényegében változatlanok, legfeljebb a korábbi évek merev határaihoz képest rugalmasabbak. A jelentkezők száma csak Kaposváron, a Tanárképző Főiskolán csökkent jelentősen – igaz, itt a levelezős oktatást az elhelyezkedési gondok miatt jövőre már nem is indítják – míg Pécsett a jogon és az orvosin az érdeklődés enyhe csökkenését az évenkénti ingadozásnak tulajdonítják. Nincsenek gondjai a keszthelyi és kaposvári agráregyetemeknek, illetve főiskolának és a JPTE-en a Közgazdaságtudományi Karnak sem, erre talán magyarázat, hogy ezeket az intézményeket menedzselik a legjobban a régióban, például nagyon jók a külföldi kapcsolataik.

S végül még valami, ami nem változott a felsőoktatással kapcsolatban: akárcsak korábban, most is nagyon sok jelentkezési ívet kellett visszaküldeni a pontatlanságok és hiányok miatt.

B. B.

Megemlékezések megyénkben március 15-éről

(Folytatás az 1. oldalról)

sze a helybéliek a Kastély udvarában, majd a pártokkal közösen Sütő Ignác hadnagy sírját koszorúzták meg a temetőben.

Szigetváron 15-én délelőtt, iskolás és összvárosi műsort tekinthettek meg az emlékezők, majd 18 órától az SZDSZ, az MDF és a Kisgazdapárt szervezésében fáklyás felvonuláson vettek részt. Pécsváradon csütörtökön 11 óra körül kezdődött meg a központi ünnep, előtte 10 órakor Hegedüs Imre, 1948-as országgyűlési képviselő emléktábláját koszorúzták meg a tanács, az üzemek és az összes pártok részvételével.

Harkányban, az SZDSZ, az MDF és a FIDESZ helyi csoportjai külön ünnepelték meg március 15-ét, programjuk fél 10-kor a Zsigmondy sétányon, a Magyar Hősök emlékművénél kezdődött.

Határőr eskütétel

Március 15-ét ünnepélyes határőr-eskütétellel ünnepelték Siklóson, a Pécsi Határőrkerület kiképző bázisán. Ez alkalommal először kokárdával jelentek meg a határőrök gallérjukon, s így esküdtek föl határaink védelmére *Lovász József* ezredes, a Pécsi Határőrkerület parancsnokának az 1848-ra emlékező és köszöntő szavai után. Az eskü szövegét *Böröcz István* mondotta el az egység, fiatal határőrtársai előtt.

Költözik a Statisztikai Hivatal

Új címünk: 7601 Pécs, József A. u. 10/a. Pf.: 371

Rosszabbkor nem is jöhetett volna a Központi Statisztikai Hivatal Baranya Megyei Igazgatóságának a verdikt: a 24 emeletes magasház „műlékony állapota" miatt nekik is költözniük kell – eddig ebben az épületben dolgozott az intézmény – mégpedig a népszámlálás, s az ugyancsak nagy munkaterhet jelentő évvégi adatszolgáltatási időszak kellős közepén . . .

Mindez a múlt év decemberében derült ki. A megyei, illetve a pécsi városi tanács akkori elnöke közbenjárásának is köszönhetően a pénzügyminiszter már január 8-án jelezte: a megyei igazgatóság a volt munkásőrségi parancsnoki épületben kap helyet, s február 2-án egy kormányhatározat erre ámént is mondott.

Az ismert körülmények alapján joggal mondható, hogy ez is gyors ritmusú ügyintézés, ám ami ezután – január 16-ától – kezdődött, az valóban a munkaszervezés figyelemre méltó gyakorlata volt, a kivitelezők, de a KSH megyei igazgatósága részéről is. Ezen a napon a PIK-kel kötött szerződés alapján már elkezdte a Pécsi Építőipari és Szolgáltató Kisszövetkezet az épület felújítását, más oldalról pedig a SZÜV pécsi központja a számítóközpont kialakítását. Ez utóbbi cég szerelte fel a rendkívül érzékeny berendezéseket, s február 26-án úgy kezdtek el dolgozni az új helyen ezek a gépek, hogy egy pillanatra sem kellett munkaidőben állniuk.

Az építészeti munkákat végző kisszövetkezet feszített és pontos ritmusban dolgozott, s ma, hétfőn már új címet lehet írni a KSH Megyei Igazgatóságának címzett borítékokra: 7601 Pécs, József A. u. 10/A. Pf.: 371. Az igazgatóság telefonszámai változatlanok.

Dr. Novák Zoltán megyei igazgató elmondta: a népszámlálás közepébe „robbant" kényszerköltözködés közben is folyamatos volt az adatfeldolgozás, mert az építők a szükséges helyiségeket rendelkezésre bocsátották kellő időben, így a kérdőíveknek a gépi feldolgozásra való előkészítését folyamatosan – igaz, a KSH-dolgozóktól nagy önfegyelmet és áldozatvállalást követelően – tudták csinálni, egy nappal sem eltérve a kötelező határidőktől. Elkerülhették azt is, hogy a hatalmas tömegű iratot nem kellett a tanácsoktól először a megyei igazgatóság régi központjába szállítani, majd onnan pár nap múlva a József Attila utcába, hanem mindjárt új irodáikban fogadhatták a beérkező küldeményeket.

M. A.

Versmondó verseny Mohácson

Mohácson rendezték meg a megye gimnazistáinak szavalóversenyét az elmúlt héten: a kétévenként sorra kerülő versenyt – a mostani a tizenegyedik volt – Radnóti Miklósról nevezték el.

Harminckilenc diák lépett a zsűri elé, előbb kötelező versével – ezt Radnóti műveiből kellett választani – a szabadon választott vers Radnóti vagy egy határon túl élő magyar költő verse lehetett. A válogatók után tizenhárman kerültek a döntőbe.

A verseny jó színvonalára jellemző, hogy a zsűri két első helyet adott ki: **Nagy Valériának** (Mohács, Kisfaludy gimnázium, felkészítő tanára **Kövesi Józsefné**) **ill. Pál Viktóriának** (Pécs, Leőwey gimnázium – **dr. Szabó Szabolcs**). Második **Szabó Szilvia** lett (Szigetvár, Zrínyi gimnázium, tanára **Vas István**), a harmadik **Wertmuthweisz Mónika** (Pécs, Kodály gimnázium, **dr. Tóth Károly**). A nyertesek Varga Imre Radnóti emlékplakettjét kapták és könyvjutalmat. Csapatversenyben első a Leőwey, második a Kisfaludy, harmadik a Kodály gimnázium. – Az eredményhirdetés után a résztvevők a mohácsi parkban megkoszorúzták Radnóti Miklós szobrát.

Közös névválasztás

Ünnepélyes keretek között vette föl Kodolányi János nevét az elmúlt héten a pécsváradi általános iskola. Az esemény az író emléktáblájának megkoszorúzásával kezdődött, majd Tüskés Tibor előadását hallgathatták meg az érdeklődők. Ezután „szülőfalum Pécsvárad" címmel megnyílt az író műveiből összeállított kiállítás.

Kodolányi János Pécsváradon töltötte gyermekkora néhány évét, sok kedves, baráti emlék kötötte a településhez. Nem egy írásában dolgozza fel az itteni élményeit, emlékeit. Ezért kezdeményezte három évvel ezelőtt a Pécsváradi Baráti Kör a kapcsolatfelvételt az író családjával. Azóta együttesen emlékeznek meg az egyes évfordulókról. Így vetődött fel, az iskolának is kellene egy névadót választani. Az illetési intézmények, szervezetek, a szülők és a gyerekek egybehangzóan Kodolányi nevét választották.

Hivatalosan már tavaly szeptember 1-jétől Kodolányi János Általános Iskolának nevezik az intézményt, de a teonapi ünnepélyes névfelvételt az író és publicista 91. születésnapja, és posztumusz Kossuth-díja motiválta.

H. Zs.

VSZ külügyminiszteri tanácskozás

Szombaton Prágában rendkívüli tanácskozást tartottak a Varsói Szerződés külügyminiszterei. A német kérdés megvitatása mellett szó esett az európai biztonság jövőbeli struktúrájáról és a VSZ, illetve a NATO létével kapcsolatos problémákról is.

A konzultatív jellegű megbeszélésre – amelyen a német egységgel kapcsolatos kérdések álltak a tárgyalások középpontjában – Prágába érkezett Boiko Dimitrov bolgár, Krzysztof Skubiszewski lengyel, Oskar Fischer NDK-beli, Sergiu Celac román és Eduard Sevardnadze szovjet külügyminiszter. A magyar küldöttség Horn Gyula külügyminiszter vezetésével szombat regael érkezett Prágába. A vendéglátó csehszlovák küldöttséget Jiri Dienstbier külügyminiszter vezette.

A találkozó tárgyszerű, nyílt és építő szellemben zajlott le.

24 ÓRA A NAGYVILÁGBAN

Választás az NDK-ban

Teljes rendben, nyugalomban zajlottak le az első szabad parlamenti választások vasárnap az NDK-ban.

Este hat órakor zárták be a reggel hét óra óta nyitva tartó szavazóhelyiségeket, amelyekben a kirándulásra csábító napsütéses meleg idő ellenére egész nap nagy volt a forgalom. Megfigyelők egybehangzó véleménye szerint a 12,2 millió választópolgár nagy többsége élt szavazati jogával.

A közelmúltban elfogadott új választási törvény értelmében a választópolgárok nem egyéni jelöltekre, hanem valamelyik pártra adhatták szavazatukat. A Népi Kamara (parlament) 400 képviselői helyéért 24 párt, mozgalom indult harcba.

A keletnémet választásokat a helyszínen figyelte az Európa Tanács és az Európai Parlament egy-egy küldöttsége, amelyek kisebb csoportokra bontva, előzetes bejelentés nélkül az ország több helységét felkeresték. Emellett szovjet, amerikai és lengyel törvényhozók is a helyszíneken tájékozódtak az NDK-beli választások eseményeiről.

Az Európa Tanács által küldött egyik megfigyelő, az osztrák Wolfgang Benk 12 szavazóhelyiség felkeresése után azt nyilatkozta újságíróknak, hogy „a szavazás manipulálás nélkül, tisztességesen, szabadon zajlott". A megfigyelők jelen vannak a szavazatok központi összeszámlálásánál is.

A mai szavazással arról döntenek az emberek, hogy a jövőben milyen legyen ez az állam – nyilatkozta Manfred Gerlach ügyvezető államfő szavazatának leadása után.

Hans Modrow miniszterelnök az NDK és az egész Európa története fontos eseményeként értékelte a választást és a két német állam egyesülési folyamatával kapcsolatban a józanságot nevezte a legfontosabbnak.

*

Meghívások a beiktatásra

Violeta Chamorro, Nicaragua megválasztott államfője pénteken közölte, hogy meghívta az április 25-én sorra kerülő beiktatására Mihail Gorbacsov szovjet és George Bush amerikai elnököt. Chamorro asszony a nicaraguai ellenzék jelöltjeként diadalmaskodott a februári elnökválasztáson a közép-amerikai országot több mint tíz éve irányító sandinista front jelöltjével, Daniel Ortega hivatalban levő államfővel szemben.

*

Tüntetés Litvániában

Népszavazást követeltek Litvánia önállóságáról a vasárnapi vilniusi tüntetés résztvevői. Az 50 ezres demonstráció rendbontás nélkül zajlott le.

A függetlenséget ellenző hat szervezet – köztük az Egység nevű tömörülés, a Moszkvához hű Litván KP és Komszomol – megmozdulásán élesen bírálták a litván parlament döntéseit. A tüntetés egyben válasz volt a Sajudis által szervezett szombati gyűlésre, amelyet a litván függetlenség támogatására szerveztek.

A litván nemzeti mozgalom, a Sajudis hírszolgálata telefonon úgy tájékoztatta az MTI moszkvai irodáját, hogy a vasárnapi megmozdulás résztvevői felhívást intéztek Gorbacsov szovjet elnökhöz és a Szovjetunió egységének megóvását sürgették. A gyűlés határozatot hozott arról, hogy a Népi Küldöttek kongresszusáról távolmaradt litvániai küldöttek helyébe újakat választanak.

A tüntetés szónokai keményen, helyenként sértő módon kritizálták Vitautas Landsbergis parlamenti elnököt (a Sajudis vezérét), valamint a Sajudis „szekértolójának" nevezett Algirdas Brazauskas kommunista pártvezetőt. A Sajudis tájékoztatása szerint a tüntetésen orosz nemzetiségűek mellett litvánok és lengyelek is részt vettek.

Vilniusban egyelőre sem megerősíteni, sem cáfolni nem tudták azt a hírt, amely szerint Landsbergis a baltikumi katonai körzet vezető tábornokaival tárgyalt vasárnapig.

Moszkvában kezd megbeszélést a bolgár miniszterelnök

Hétfőn a Szovjetunióba utazik – kormányfői minőségében először – Andrej Lukanov bolgár miniszterelnök.

Nyikolaj Rizskov kormányfővel és más szovjet vezetőkkel főként a kétoldalú együttműködés kérdéseit vitatja meg Lukanov, különös tekintettel a gazdaságra. A két országban zajló folyamatok – mint a bolgár miniszterelnök rámutat – sok tekintetben új helyzetet teremtettek, nemkülönben a KGST-rendszerben bekövetkező változások. A Szovjetuniót Szófia – mint nyersanyagszállítót és mint árui felvevőpiacát – továbbra is legfontosabb gazdasági partnerének képzeli. „Úgy kell túljutni a változásokon, a radikális reformon, hogy ami eddig kiépült, az ne szenvedjen csorbát. Ugyanakkor új fizetési rendszerre, új árakra van szükség a kölcsönös kereskedelemben" – hangoztatta Andrej Lukanov.

Harcok Afganisztánban

Negyedik napja heves harcok folynak az Afganisztán déli határvidékén lévő Hoszt város környékén – jelentette be szombaton az afgán kormány szóvivője.

A szóvivő szerint a hadsereg repülőgépekkel támadja és tüzérséggel lövi a kormányellenes erők állásait, a modzsahedek pedig rakétákkal tartják állandó tűz alatt a város körül elhelyezett kormánycsapatokat.

A harcok eddigi négy napja alatt 252 gerilla vált harcképtelenné, míg a kormányerők vesztesége 13 fegyveres volt – mondta a szóvivő.

A pakisztáni határ közvetlen közelében lévő várost a modzsahedek körülzárták, az ott lévő kormányerőknek éjszaka, légi úton juttatnak el utánpótlást. Az AFP más kormányforrásból származó értesülése szerint a gerillák néhány szállítógépet lelőttek.

*

LAPZÁRTA

A három konzervatív párt alkotta választási koalíció nagy fölénnyel nyeri az NDK választásokat – közölte Berlinben az Infas nyugatnémet közvélemény-kutató intézet a választókörzetek előtt végzett vizsgálatok alapján.

Konzuli fogadónap

A Német Szövetségi Köztársaság Budapesti Nagykövetsége március 22-én, csütörtökön és március 23-án, pénteken, mindkét esetben 9–12 és 14–16 óráig konzuli fogadónapot kíván tartani a Bázis Építőipari Vállalat, Pécs, Szántó Kovács János utca 1. sz. épületében (V. emelet).

Ezeken a napokon Ön a budapesti nagykövetség Pécsett tartózkodó konzulátusi tisztviselőihez fordulhat jogi és konzuli ügyekben – vízumügyek kivételével, amelyeket továbbra is a budapesti nagykövetségen intéznek.

Kérik az érdeklődőket, hogy március 20-án, kedden délutántól a következő telefonszámokban állapodjanak meg időpontban: Pécs 24-664 vagy 10-444/351 (Zens úr). Csütörtökön, március 22-én magyar tolmács lesz jelen.

Konsularsprechtag

Die Botschaft der Bundesrepublik Deutschland in Budapest beabsichtigt,
am Donnerstag, den 22. März
und am Freitag, den 23. März
– jeweils von 9.00–12.00 Uhr und
14.00–16.00 Uhr
einen Konsularsprechtag in Pécs im Gebäude des Bauunternehmens BÁZIS BÉV. Szántó Kovács János utca 1, (5. Etage) durchzuführen. An diesen Tagen können Sie sich mit Rechts – und Konsularangelegenheiten – mit Ausnahme von Visaangelengenheiten, die weiter von der Botschaft Budapest bearbeitet werden – an die dann in Pécs anwesenden Konzularbeamten der Botschaft Budapest wenden.

Interessierte werden gebeten Terminvereinbarungen über die Telefonnumern Pécs 06/72 24-664 oder 10-444/351 (Herr Zens) ab Dienstagnachmittag, 20.03 zu treffen. Am Donnerstag, den 22. März, ist ein Dolmetscher für ungarisch anwesend.

Először vetni kell, hogy aratni tudjunk



(Folytatás az 1. oldalról)

anyagok megtermeléséhez – jelezte: ennek az életformának, ennek a gazdálkodási módnak a dicsérete és kívánalma nem egy romantikus gondolat, hanem nagyon is racionális, amennyiben egy új Európa alapját jelenti, az iparosodott társadalmak után.

Ilija Mirsetity azt kívánta: győzelemre jusson a Független Kisgazda, Földmunkás és Polgári Párt a választásokon. Elmondta azt is: őszintén reméli, hogy a horvátországi parasztszövetség és a magyar kisgazdák között tegnap létrejött kapcsolat folyamatos párbeszéddé alakul. Szervezete törekvéseiből néhányat kiemelt: Horvátországban elsősorban a magán- és az állami szektor esélyegyenlőségéért küzdenek. Céljuk az is, hogy akiket a földjüktől megfosztottak, azok úgy kapják vissza, ahogy elvették tőlük. Végül ismertette a nagygyűlés résztvevőivel, hogy éppen tegnaptól már nem korlátozzák Jugoszláviában, kinek mennyi föld lehet a magántulajdonában.

A horvátországi parasztpolitikus felszólalását követően Bőgner Miklós elmondta: a Független Kisgazdapárt nagy sikerrel zárta a választások eddig eltelt időszakát. Országosan 167 egyéni képviselőjelöltet tudnak indítani, ez 95 százalékos teljesítmény, a baranyaiak pedig mind megkapták – bőven túl a minimális 750-en – az ajánlócédulákat, s mindhét választási kerületben indultak a képviselői mandátumokért. Mindezt annak bevezetéseként ismertette, hogy szót kaptak a jelöltek. Egy-egy mondat tőlük:

Széles Sándor: Aktuális ma is a kisgazdák régi jelszava: „Szabadságot és jólétet befelé, függetlenséget kifelé!"

Galbáts András: A Független Kisgazdapárt legfontosabb parlamenti küldetése az 1947-es tulajdoni állapotok visszaállítása!

Bőgner Miklós: Olyan törvényeket kell majd alkotni, amelyekre az új Magyarországot fel lehet építeni!

Dr. Timafty István: Nem szabad veszni hagyni nemzeti kincsünket, a mecseki fekete kőszenet!

Ferenc Miklós: A vállalkozás szabadságát, a vállalkozók érdekeit kívánom védeni!

Nagy Ferenc: Remélem, a választásokon Baranya hű marad magához, s nagynevű kisgazda elődeinkhez!

Szomor Ferenc: Hitet akarok önteni ebbe a népbe, hogy ez az ország igenis talpra tud állni és hirdetem a meggyőződésem: jó maszeknak lenni!

Az FKgP programjának ismertetését követően a választási nagygyűlés *Csirke Ernő* megyei elnök zárszavával ért véget.

Mészáros Attila

Gyurok János — 5. v. kerület

Egyetlen független nemzetiségi jelöltként

Címbéli státuszával e szerény fiatalember legalább két hátrányt felvállalt: a kevés kortespénzt és azt, hogy többnyire csak nemzetiségiek szavazatait fogja megkapni, de nyilván nem mindenkiét, mert e népcsoportoknak eltérő lehet a véleményük az egyes jelöltekről.

Az elmúlt hét péntekén Kölkeden tartott választási gyűlést, ott, ahol németek, délszlávok, cigányok és magyarok élnek együtt. Fenti megállapítást igazolva a kölkediek közül csak a cigányok hallgatták őt a művelődési házban. Mint elmondta, azért indult a választásokon, hogy a kisebbségek erejét, érdekvédelmi képességének növekedését bemutassa, és azt reméli, hogy legközelebb már össze tudnak fogni a magukat nemzetiségnek vallók. A földkérdés kapcsán hangsúlyozta, hogy földet a cigányok '45 után nem is kaptak, így több párt elképzelése sem nyújt számukra megoldást. Kezdeményezte egy cigányklub létrehozását, melynek segítségével a falu háromszáz cigány lakója közelebb jutna problémáinak megoldásához. Úgy gondolja, napjainkban jobbak az esélyek az előítéletek apasztására, a megértés erősítésére.

Az élénk hangulatú, közvetlen választási gyűlés után egy romantikus, cigányokról szóló történelmi filmet nézett meg a közel száz résztvevő. **B. B.**

Huszka Gábor — 4. v. kerület

Ne szakadjon az ország győztesekre és vesztesekre

A kiéleződő választási harcban a minduntalan ismételt szavak, eszmék és programok napról napra értéktelenednek és vesztik hitelüket. A nehezedő gazdasági helyzetben, az áremelések árnyékában az emberek tömegeit tölti el a félelem, az áttekinthetetlenül sok párt által teremtett belpolitikai káosz, az országot fenyegető kormányozhatatlanság, illetve a túlságosan magabiztos választási győztesek esetleges többpárti diktatúrája miatt. Nyomasztó felelősség ilyen körülmények között hiteles tűnő, megvalósítható képviselői programot adni – mondotta magyarhertelendi választási gyűlésén Huszka Gábor, a Hazafias Választási Koalíció által támogatott és a 4. választási körzetben induló képviselőjelölt.

A későbbiekben kifejtette, hogy a koalíció többi képviselőjelöltjével együtt olyan független, a pártok küzdelmében semleges politikai erő létrehozásában kíván közreműködni, amely elősegíti a robbanásveszély és az egyre halmozódó társadalmi feszültségek békés, elvszerű kompromisszumokkal való levezetését. Biztosítja a magyar bel- és külpolitika stabilitását, a folyamatos kormányzati munka feltételeit, megakadályozza a szélsőségeket, az ország győztesekre és vesztesekre való kettészakadását. Ezzel kapcsolatban hangsúlyozta azt a meggyőződését, hogy az állampolgárok zöme belefáradt a pártharcokba, mindenekelőtt nyugalomra, békességre és kiszámítható jövőre vágyik.

– A szocialista tervgazdaságot tarthatatlan modellnek tartom. Meg kell teremteni a valóságos piacgazdálkodás feltételeit, és meg kell szüntetni a költségvetési szempontok szerint vezérelt gazdasági és pénzügyi politikát – mondotta programjának a gazdasággal foglalkozó részében. Kifejtette, hogy az elmúlt négy évtized politikája súlyos erkölcsi, politikai és gazdasági válságba sodorta hazánkat. A válság annyira mély, hogy csak az összes pártot összefogó nagy koalíció képes a piacgazdaságon alapuló közös újjáépítési program keretében megmenteni az országot. Utalt az 1945 utáni időszak példájára, arra, hogy az akkor többpárti koalíció milyen erőt jelentett: alig három év alatt a jóvátételi kötelezettségi mellett külföld segítség nélkül talpra tudtuk állítani a szinte teljesen elpusztult gazdaságunkat. Ha a nép visszanyeri hitét és bizalmát, szorgalmával, becsületes, takarékos, vagyongyarapító munkájával, a hazai tőkének újfajta mobilizálásával ismét képes lesz e csodára – adott reményének hangot a képviselőjelölt, majd így folytatta: Hazánkban van annyi „kallódó", illetve „holt" tőke, van még annyi szellemi érték, szaktudás és termelési tapasztalat, amely egységes akarattal mozgósítható felemelkedésünk szolgálatára. A nyitott és pártoktól független Hazafias Választási Koalíció alkalmas kerete lehetne egy új nagy koalíciónak, a nemzeti összefogásnak.

D. I.

Dr Kóbor Gyula — 4. v. kerület

A falu, a vidék egyenjogúságáért

Jogászként a választásokkal összefüggő ismeretterjesztő misszíót vállalt választási gyűlésein dr. Kóbor Gyula, a „Szövetség a faluért – a vidékért" Választási Párt képviselőjelöltje a komlói körzetben. Nem volt ez másként a hosszúhetényi választási gyűlésén sem, ahol a választójog technikai szabályainak ismertetése után tért át programjának ismertetésére.

A választási párt mögött álló Baranya Megyei Faluszövetség jellegéről, céljairól szólva kifejtette, hogy az 90 kistelepülés érdekvédelmi szervezete, amelynek célja: pártsemlegesen összefogni minden erőt a falvak újjáélesztésére. Ennek a küzdelemnek a képviselőállítás nem célja, csak egyik eszköze – szögezte le. A falvak mai állapotát elemezve megállapította, hogy a falusi, vidéki ember jogilag, anyagilag másodrendű települések másodrendű állampolgára. Ezért központi pénzekből, de helyi döntések alapján fejleszteni kell falvakat: központi célpályázati rendszer kell átkötőutakra, segélykérő telefonokra, munkahelyteremtésre, egészséges ivóvízre, oktatási, kulturális és egészségügyi intézmények létesítésére és fenntartására, mert a falvak az alacsony bérek miatt kevés bevétellel rendelkeznek, és magukra hagyatva csak tovább pusztulnak. „Vissza kell csábítani a falvakba az ingázókat új munkahelyekkel, a fiatalokat ingyenes telkekkel, az üresen álló ingatlanok felvásárlásával és bérbeadásával. A faluhoz hűséges értelmiséget kell képezni települési ösztöndíjakkal, esetleg népi kollégiumok létrehozásával". A földkérdésről szólva annak a véleményének adott hangot, hogy juthasson földhöz mindenki, aki falun él, vagy oda visszatelepül, de csak akkor, ha a földjét maga műveli meg. A települések kapják vissza közös tulajdonukat: a földet, a legelőt, az erdőt, a vízművet, hogy ezzel is gazdálkodhassanak.

„Mint a Vállalkozók Pártja Baranyai Szervezete által is támogatott jelölt állítom, hogy a várost és a falut egyaránt a vállalkozás, a kisipar, a magángazdálkodás és a dolgozói tulajdonba került nagyüzemi vállalkozás vezeti ki a válságból" – hangsúlyozta, hozzáfűzve még azt, hogy a helyben termelt ipari és mezőgazdasági nyersanyagot helyben kell feldolgozni is. A közigazgatás átszervezésével kapcsolatban pedig azt tartotta döntő momentumnak, hogy minden település maga dönthesse el, hogy önállóan kíván-e létezni, vagy társul szomszédaival. Külön kiemelte: Komló peremterületén lévő falvakra is érvényesítendőnek tartja ezt az elvet.

Dr. Kóbor Gyula végezetül arról szólt, hogy Komló, valamint a környékének, a Hegyhátnak és a Völgységnek a felvirágoztatása minden párt számára erkölcsi kötelessége. „Győzelmük esetén nekik is csak szervezetünk neve lehet a jelszavuk: Szövetség a faluért, a vidékért." Ha a sors kiszámíthatatlan szeszélyéből képviselő leszek, én vállalom a „kijáró képviselő" megbélyegzést: szeretném kijárni ennek a vidéknek, a városnak és a falvaknak az egyenlő jogokat".

Új kalauz a könyváradatban = Olvasókör

A könyvtárak és az olvasók közti kapcsolat nem kielégítő – hangzott el azon a lapalapító értekezleten, melyre a Baranya Megyei Könyvtár munkatársai hívták meg más könyvtárak, kiadók, szerkesztőségek és kulturális intézmények képviselőit, hogy beszéljenek arról az új periodikáról, mely a tervek szerint kalauza lehetne a baranyai olvasóknak, könyvtárlátogatóknak; segítene abban, hogy az elsősorban baranyai könyvpiaci újdonságok között könnyebben, rendszeresebben tájékozódni tudjanak.

A könyvtárak olvasóköre a leginkább megfogható kör – mondta dr. Román Lászlóné, a Baranya Megyei Könyvtár igazgatója –, elsősorban rájuk gondoltunk, amikor tervezni kezdtük az Olvasókör című, negyedévenként megjelenő kulturális szemle megjelentetését. Számítunk a könyv- és olvasáskultúra helyi, illetve regionális bázisainak érdeklődésére, alkalmi, vagy akár folyamatos közreműködésére.

A születő újság körül több megyei szervezet bábáskodik majd, egyelőre azonban még csak arról nyilatkoztak a megbeszélés résztvevői, hogy a Baranya Megyei Könyvtár kezdeményezését segíteni és támogatni fogják. A második negyedévre várható próbaszám a szerkesztő, Aranyi László, válogatásában állandó rovatokkal, aktuális jegyzetekkel, könyvismertetőkkel, bestsellerrovattal jelentkezne, de az elképzelések szerint jutna hely a lapban folyóiratszemlére, olvasók fórumára, könyvet kínál, cserél, keres összeállításra is. Az Olvasókör körüli további kérdésekre – a terjesztésre, a finanszírozásra, a kiadás körülményeire, s a piaci viszonyoknak való minél hatékonyabb megfelelés feladataira a későbbi tárgyalások során még visszatérnek.

Buczó Zoltán — 3. v. kerület

A siker „árnyékában"

Buczó Zoltánról, a baranyai SZOCDEM képviselőjelöltek legfiatalabbjáról tudni kell: ifjú kora ellenére „megjárta már a hadak útját", ami alatt most csak azt értem, hogy – elsősorban tiszta meggyőződése alapján – mindig csak azt volt hajlandó csinálni, aminek helyességét maga számára már igazolta, és hogy ebből – lévén a társadalmi környezet eléggé merev – számos konfliktusa támadt már. Nem sérült örökre, de volt miből tanulnia. E tapasztalatok egyike: ha valamihez hozzákezd, azt csinálja alaposan.

Nos, amikor az elmúlt héten a pécsi Nevelési Központban – a 3. számú körzetben országgyűlési képviselőjelölt – a választóit várta, elővette spanyolgitárját, s teljes elmélyültséggel játszott klasszikus spanyol darabokat. Este hét óra után jó pár perccel „riadt" csak fel, ám az emberek türelemmel vártak. Mint ahogy a simán szaladó vonat az egyik sínről a másikra, váltott Buczó Zoltán a SZOCDEMEK – és saját – programjának ismertetésére.

Az ifjú képviselőjelölt mindenekelőtt felhívta a választási gyűlés résztvevőinek figyelmét, hogy a Magyarországi Szociáldemokrata Párt mögött a világ legerősebb politikai szervezete, a Szocialista Internacionálé áll. Valószínűsíthető – tette hozzá –, hogy ezen a szociáldemokrata eszmerendszeren és nemzetközi szervezeten keresztül juthat igazi eséllyel Magyarország Európába.

Ha már az előbb szóba kerültek a farmergazdaságok: a SZOCDEMEK teljes egészében támogatják a Független Kisgazdapárt programjának azt a részét, amelyik az 1947-es földtulajdoni viszonyok helyreállítását szorgalmazza. Az így kialakult földtulajdoni helyzet a farmergazdaságoknak kedvez, ám a SZOCDEMEK-nek más elképzelései is vannak, s erről a választási gyűlésen résztvevő *Nyitray Béla,* pécsbaranyai titkár kicsit bővebben is beszélt, szorosan kötődve a bányászat és a bányászok körül kialakult ellentmondásos helyzethez. A SZOCDEMEK véleménye szerint ugyanis – miközben szorul a hurok a zavartalan energiaellátás körül – a bányák bezárása oktalan gondolat. A cél inkább a gazdaságos üzemeltetésük kell legyen, a szén kitermelésétől a felhasználásig egy vertikális szervezetben, mert az jelenleg anomália, hogy miközben a bányákat a bezárással fenyegetik, a termékeiket felhasználó hőerőművek „vastagon" nyereségesek. Tény azonban – hallottuk a SZOCDEM választási gyűlésen –, hogy a továbbiakban a bányák nem működhetnek úgy, ahogy eddig. Nyilvánvaló: sokan elveszítik munkahelyüket. Ennek megoldására a SZOCDEMEK kész javaslattal rendelkeznek: munkahelyteremtő beruházást terveznek – világbanki „jótállással" – farmergazdaságok kialakítása érdekében, többek között sörárpa termelésére, a sörgyártás során keletkezett melléktermékek hasznosítására, ám érthetetlen huzavona, mesterséges hátráltatás miatt a megyében olyan akadályokba ütköznek, amelyek kétségessé teszik, hogy a SZOCDEMEK mintegy 400 munkahelyét vesztett bányásznak biztos megélhetést tudjanak teremteni.

M. A.

HÍREK

MÁRCIUS **19.,** HÉTFŐ

Szeretettel köszöntjük névnapjuk alkalmából JÓZSEF nevű kedves olvasóinkat

A Nap kél 5.51 – nyugszik 17.54 órakor
A Hold kél 1.40 – nyugszik 9.20 órakor

Olvasószolgálat

Hírek, tudósítások, események közölhetők 10–12, valamint 14–16 óráig a 15-000 telefonszámon.

Hírszerkesztő:
CSUTI JÁNOS

CB-adóvevőnk hívható 14–16 óráig az USB 33-as csatornán.

Ma délelőtt 9–11 óráig panaszügyekben fogad, a 10-046-os telefonszámon hívható:
NAGY ISTVÁN

Szerkesztőségi hírügyeletes 16–19 óráig a 10-053-as számon
REZES ZSUZSA

Adóklub alakul Pécsett

A Magyar Közgazdasági Társaság Baranya Megyei Szervezete keretében létrehozásra kerülő Adóklub március 22-én, délután 14 órakor tartja alakuló ülését Pécsett, a Janus Pannonius u. 11. sz. alatt lévő Széchenyi Klubban. Az Adóklub elsősorban az adószaktanácsadó képesítéssel rendelkezők szakmai szervezeteként fog működni, de szívesen vár minden érdeklődő közgazdászt. Az alakuló ülés feladata a program kidolgozása és a tisztségviselők megválasztása lesz, a felvételi igényeket az MKT Pécs, pf.: 346 címre is eljuttathatják azok az érdeklődők, akik az alakuló ülésen nem tudnak személyesen résztvenni.

Pécsett egyébként eddig több mint kétszázan szereztek adószaktanácsadói képesítést, s ezzel Baranya első helyen áll az országban. Márciusban újabb adószaktanácsadó tanfolyamot indít az MKT Baranya Megyei Szervezete, jelentkezni a 11-433/121-es telefonszámon lehet.

B. N.

Időjárás

Várható időjárás az országban hétfő estig. Továbbra is zavartalan lesz a napsütés, és csak a Dunántúlon élénkül a déli szél. Hajnalra párás lesz a levegő és általában –3, plusz 2 fokig süllyed a hőmérséklet. Kora délutánra pedig 17, 22 fokig melegszik az idő.

*

Vasárnap reggeli vízállások: Mohács, 420 cm, apadó, vízhő; 7,8 fok. Barcs, –36 cm, apadó, vízhő; 3,0 fok. Drávaszabolcs, 44 cm, áradó, vízhő; 8,3 fok.

Kocsiátvételi sorszámok

Trabant Limousin Hycomat	
Budapest	785
Trabant Combi Hycomat	
Budapest	248
Trabant Limousin Speciál	
Budapest	22 255
Debrecen	19 463
Győr	17 604
Szeged	1 607
Trabant Combi Special	
Budapest	8 950
Debrecen	7 169
Győr	6 811
Wartburg Standard	
Budapest	6 454
Debrecen	4 262
Győr	4 274
Wartburg Special	
Budapest	6 987
Debrecen	5 842
Győr	4 771
Wartburg Special tolótetős	
Budapest	17 870
Wartburg Tourist	
Budapest	6 199
Debrecen	3 436
Győr	2 178
Lada 1200 S	
Budapest	54 174
Debrecen	38 792
Győr	20 120
Lada 1300 S	
Budapest	25 667
Debrecen	21 200
Győr	10 745
Lada Szamara 2108 (3 ajtós)	
Budapest	8 688
Debrecen	5 908
Győr	4 054
Lada Szamara 2109 (5 ajtós)	
Budapest	159
Debrecen	362
Győr	13
Lada 1500 L (2107)	
Budapest	22 713
Debrecen	18 254
Győr	7 617
Lada Combi (2104)	
Budapest	2 750
Debrecen	1 595
Győr	1 060
Lada Niva (2121)	
Budapest	1 512
Skoda 105 L	
Budapest	12 889
Debrecen	9 632
Győr	9 636
Skoda 120 L	
Budapest	36 938
Debrecen	19 205
Győr	23 799
Polski Fiat 126	
Budapest	9 413
Debrecen	5 113
Győr	4 424
Polski Fiat 1500	341
Dacia TX 1310	
Budapest	26 361
Debrecen	19 622
Győr	17 206
Szeged	240
Dacia Combi 1310	
Budapest	10 091
Debrecen	5 777
Győr	4 585
Szeged	28
Dacia TLX 1310	
Budapest	21 594
Debrecen	13 049
Győr	13 362
Zastava	20 538
Volga Limousin	76
Volga Combi	47
Opel Kadett	1 360
Volswagen Golf	754
Maruti	990

◆

– **Unnepi kitüntetés.** A nemzeti ünnep alkalmából a Baranya Megyei Polgári Védelmi Parancsnokság állományából Engert Ferenc százados, a Haza Szolgálatáért Érdemérem ezüst fokozatát kapta. A parancsnokságon 11 személy jutalomban részesült.



A Baranya Megyei Faluszövetség választmánya „Falu a faluért" címmel rendezett falunapot március 18-án Nagynyárádon és Bólyban. Az előbbi helyszínen a Faluszövetség közgyűlését tartották meg és vitafórumot rendeztek, míg Bólyban 15 órától Bóly és Mohács térségének gyermek- és néptáncegyüttesei, zenekarai adtak műsort. Képünkön a mohácsi Új Barázda Termelőszövetkezet táncosai láthatóak. Fotó: Laufer László

Koncert a Lenau-házban

Ma hétfőn este 7 órakor a Megyei Művelődési Központ és a Lenau Egyesület szervezésében a Lenau-házban koncertezik Gerlinde Kempendorf berlini énekesnő. Műsorában kuplék, sanzonok, dalok elevenítik fel a nosztalgikus felhanggal bíró képi-zenei világot. A művésznőt Jörg Erdmann kíséri zongorán.

◆

– **Készségfejlesztő tréninget** ajánl a Misszió Egyesülés mindazoknak, akik foglalkozásukban gyakran konzultálnak a kérdezés, meghallgatás, támasznyújtás igényével a hozzájuk segítségért fordulóknak. A képzés március 23–25-ig tart, részletesebb információkat 19-én és 20-án délután kaphatnak az érdeklődők a 15-943-as telefonon.

– **TIT nyelviskolája,** 6 hetes intenzív középfokú nyelvvizsgára előkészítő tanfolyamot hirdet angol és német nyelvből haladók részére. A tanfolyam április 2-től napi 2 órás elfoglaltsággal jár az esti órákban. Jelentkezés helye: TIT Nyelviskola, Pécs, Felsőmalom u. 10. Telefon: 24-782.

◆

Rendezvény

Nyelvszakos és nyelvtanulás iránt érdeklődő pedagógusok számára a Pécsi Nevelők Házában március 19-én hétfőn 15.00 órai kezdettel az eszperantó nyelv általános és középiskolai oktatásában és a pedagógusok felkészítésében Barcsay Zsuzsanna minisztériumi eszperantó szakfelügyelő tart tájékoztató előadást. Minden érdeklődőt vár a Baranya Megyei Pedagógiai Intézet és az Eszperantó Szövetség.

Pályázati felhívás

A Szigetvári Rendőrkapitányság pályázatot hirdet tiszti és tiszthelyettesi beosztások betöltésére, kizárólag férfiak részére.

Pályázatot nyújthat be az a férfi, aki: büntetlen előéletű, magyar állampolgár; sorkatonai szolgálatot teljesített; az előírt egészségügyi alkalmassági vizsgálatokon megfelel; nem töltötte be 35. életévét; tiszti munkakör betöltéséhez egyetemi, vagy főiskolai végzettség; tiszthelyettesi munkakör betöltéséhez 8 általános vagy szakmunkásképző iskolai végzettség szükséges. Középiskolai végzettséggel rendelkezők előnyben részesülnek.

Kereseti lehetőség: tiszteknél havi 11 000–13 000 Ft; tiszthelyetteseknél havi 9 000–11 000 Ft és évente ruhapénz.

Jelentkezni lehet a Baranya Megyei Rendőr-főkapitányság személyzeti osztályán (Pécs, Kilián György u. 1. sz.), vagy a Szigetvári Rendőrkapitányságon (Szigetvár, Vár u. 6. sz. alatt).

SZIGETVÁRI RENDŐRKAPITÁNYSÁG

◆

– **Elnökválasztó küldöttgyűlés.** A Kertvárosi Lakásfenntartó Szövetkezet március 19-én 17 órakor küldöttgyűlést tart Pécsett, a Németh László utcai Mozgalmi Házban. A megye legnagyobb lakásszövetkezetének a küldöttgyűlése nyilvános, azon elnökválasztásra is sor kerül.

◆

Halálozás

Fájó szívvel tudatjuk, hogy férjem, édesapánk, nagyapánk,
BÉREGI JÁNOS
életének 77. évében hosszan tartó betegség után elhunyt. Temetése ma, március 19-én 14 órakor lesz Mohácson, a róm. kat. temetőben.
A gyászoló család.

Fájdalommal tudatjuk, hogy szeretett férjem, édesapánk, apósom, nagyapánk
HÁHL JAKAB
(volt vokányi lakos), 1990. március 9-én csendesen elhunyt. Temetése 1990. március 20-án kedden, 13.00 órakor lesz a pécsi központi temető ravatalozójából. A gyászoló család.

MAI MŰSOR

FILM

Uránia: Shirley Valentine (f5, f7, f9).
Kossuth: Szarvasvadász (10, f7), Holt Költők Társasága (2, n5).
Park: Shirley Valentine (f4, f6, f8).
Nevelési Központ: Dumbo (9, 2), Denevérember (4, 6, 8).
Műsorinformáció a 086-os telefonszámon.
Komló: Rémálom — Freddy visszavág (5, 7). **Mohács video:** Botrányos kánkán (6, 8). **Szigetvár:** Őrület (6, 8). **Siklós:** Dolgozó lány (5, 7).

RÁDIÓ

KOSSUTH RÁDIÓ

8.05: Hangszemle. 8.20: A hét zeneműve. 8.50: A hét költője: Kosztolányi Dezső: 9.00–11.00: Napközben. 11.05: Hagyományőrzők. 11.30: Cseres Tibor: Őseink kertje, Erdély. 12.50: Halló! Tálca fölötti beszélgetések az önkiszolgáló éttermekben. 13.00: Klasszikusok délidőben. 14.05: A mosóbenzin nyomában. Riport. 14.35: Kóruspódium. 15.00: Az olvasás gyönyörűsége. 15.30: Zenei Tükör. 16.00: Tizenhat óra. 16.15: Miska bácsi negyedórája. 16.30: Nyitnikék. 17.00: Eco-mix. 17.30: Nóták. 17.55: Ipargazdák. 18.05: Láttuk, hallottuk, olvastuk. 18.30: Esti Magazin. 19.20: Sportvilág. 19.40: Czövek Lajos: Hortobágyi képek. 19.50: Gong. 20.00: Első kézből. 21.00: Egy rádiós naplójából. 22.00: Hírvilág. 22.30: Beszélgessünk . . . A mikrofonnál C. Molnár Emma pszichológus és Popper Péter pszichiáter. 23.30: Benjamino Gigli legszebb felvételeiből.

PETŐFI RÁDIÓ

8.05: Rivaldafényben: Harangozó Teréz és Horváth Attila. 9.05: Ők ketten. Hangjáték. 9.23: Zenés játékokból. 10.00: Magyarán szólva. 10.15: Magnóról magnóra. 11.05: Nyugdíjasok műsora. 11.35: A finn—észt—magyar dzsesszműhely legújabb felvételeiből. 12.53: Kis magyar néprajz. 13.05: Slágermúzeum. 14.00: Kettőtől ötig . . . 17.05: Kölyökrádió. 17.30: Ötödik sebesség. 18.30: Pop-regiszter. 19.05: Vissza . . . Válogatás ifjúsági műsorokból. 19.30: Daráló. 20.00: Összjáték. Korhatár: 1—99. 21.05: „Jujube." Juliette Gréco. 22.05: Rockújság. 23.10: Sporthíradó. 23.20: Szintetizátor varázs.

BARTÓK RÁDIÓ

9.10: Nürbergi Orgonahét 1989. 10.26: Így láttam Bartókot. 11.00: Händel: Imeneo. Opera két részben. 12.05: Helsinki Biennálé 1989. Costiglioni: Szimfónia. 13.00: Válogatás az elmúlt hét irodalmi műsoraiból. 14.00: Zenekari muzsika. 14.35: A Nemzetközi Rádióegyetem műsorából. 15.05: Fiatalok muzsikálnak. 15.20: Operarészletek. 16.05: Mozart: D-dúr divertimento. 17.44: Magyar zeneszerzők. 18.30: Hiányjel. Ami a nyolcadikos történelemkönyvből kimaradt . . . 19.05: Alapfokú német társalgás. 19.35: Budapesti Tavaszi Fesztivál. Montserraat Caballé áriaestje. Kb. 21.40: Richie Cole dzsesszegyüttese és Michel Camilo triója játszik. 22.00: Új kompakt lemezeinkből. 23.06: A Lausanne-i Énekegyüttes énekel. 23.30: A hét zeneműve.

PÉCSI RÁDIÓ

5.55: Hajnaltól reggelig Dél-Dunántúlon. (Dél-dunántúli krónika — Tallózás Zala, Somogy, Tolna és Baranya megyei lapokból — Dél-Dunántúl útjairól — Időjárás — Ügyeletek hírei — Eseményösszefoglaló.) 8.00: Műsorzárás. 13.00: Szerbhorvát nemzetiségi műsor. 13.45: Német nemzetiségi műsor. 14.30: A pécsi stúdió három nyelvű szolgáltató és kereskedelmi műsora. 18.30: Szerbhorvát nemzetiségi műsor. 19.00: Magyar nyelvű hírek. 19.05: Német nemzetiségi műsor. 19.35: Műsorzárás.

TELEVÍZIÓ

MAGYAR TELEVÍZIÓ TV 1.

9.00: Képújság. 9.05: Tévétorna nyugdíjasoknak. 9.10: A nyugdíjasoknak sosincs ideje. NDK tévéfilmsorozat (ism.). 9.35: A HÉT (ism.). 10.35: Delta (ism.). 11.00: Képújság. 16.30: Képújság. 16.40: Déli videoújság. 16.50: Hírek román nyelven. 16.55: Kuckó. 17.45: Számadás. Gazdasági negyedóra. 18.00: Egy szó, mint száz. Nyelvi fejtörőjáték. 18.45: Reklám. 18.50: Esti mese. 19.00: Cimbora. Romániai cimborák. 19.20: Reklám. 19.30: Híradó. 20.00: Reklám. 20.05: Új Nyitott Könyv. Odze György: A nagyapa ajándéka. 20.45: Reklám. 20.50: Választási vitaműsor. 21.50: Panoráma. 22.35: Van őt perce? Paganini: La Camparella. 22.40: Híradó 3.

TV 2.

17.00: Képújság. 17.15: Tv2. Benne: Reklám — Riportok — Időjárás — Zene. 17.45: Kérdezz! Felelek. Egri János műsora. 18.00: Hétfőn hatkor. 18.25: Gyerekeknek! 18.46: Tv2. 18.50: Hatoslottó-sorsolás. 19.00: Szimfónia. Francia tévéfilmsorozat. 19.52: Tv2. 20.00: Körzeti tévéstúdiók műsora. Budapest — Pécs — Szeged. 20.55: Tv2. 21.00: Híradó 2. 21.20: Tv2. 21.30: Telesport. Kb. 23.00: Tv2. Napzárta.

JUGOSZLÁV TELEVÍZIÓ 1. MŰSOR

8.15: Műsorismertetés. 8.20: Tv-naptár. 8.30: Erdei rendezvények — sorozat gyermekeknek. 8.45: Gyermekműsor — Iskolatelevízió. 9.00: Bejelentés. 9.02: Képzőművészeti kultúra. 9.15: Az írás és a kép. 9.30: Zene mellett a zenéről. 10.00: Tv-színház: A dramaturg. 10.30: Hírek. 10.35: Iskolatévé. 12.30: Hírek. 12.35: Műsorismertetés. 12.40: Elmulasztották — nézzék! 14.45: Műsorismertetés. 14.50: Hírek. 15.00: Éjszakai program (ism.). 16.30: Magyar híradó. 17.00: Tv-napló I. 17.20: Oktatóműsor. 17.50: Sorozat gyermekeknek. 18.05: Gyermekműsor. 18.20: Számok és betűk — vetélkedő. 18.40: Rajzfilm. 18.45: Dokumentum-program. 19.15: Rajzfilm. 19.30: Tv-napló II. 19.53: Időjárás. 20.05: B. Nusic vígjáték ciklusából. 21.10: Külpolitika. 21.40: Tv-napló III. 22.00: A mai sport. 22.05: Éjszakai program. 00.05: Hírek. 00.10: A keddi műsor ismertetése.

SAT1

6.00: Jó reggelt a SAT1-gyel! 8.30: Hírek, időjárás. 8.35: Szomszédok. 9.00: Hírek. 9.05: Szeretethajó. 9.50: Utazóknak. 10.00: Hírek. 10.05: Mozifilm-újdonságok. 10.30: Szudántól Keletre. Angol film. 12.15: Szerencsekerék. 13.00: Tévétőzsde. 14.00: Műsorelőzetes. 14.05: Pixi az égi kakukkfészekben. 14.30: Vezessünk okosan háztartást. 14.40: Szeretethajó. 15.30: Boldog napok. 16.05: Daniel Boone. Western. 17.00: Hírek, időjárás. 17.10: Szomszédok. 17.35: Természetbarátoknak. 17.45: Műsorelőzetes. 17.50: Édes méreg. Film. 18.45: Híradó. 19.05: Szerencsekerék. 19.50: Időjárás. 20.00: Tőrvető John, az orvostudor. 20.55: Hírek. 21.00: Húsz lány és a diákfiúk. NSZK játékfilm. 22.45: A nap hírei, sport, időjárás. 22.55: Hírek és sztorik. 23.35: Der Spiegel. 0.05: Reggeli a gyilkossal. Francia—olasz—NSZK bűnügyi film. 1.30: Vallásos szemszögből. 1.35: Műsorelőzetes.

RTL

6.00: Apám egy földönkívüli. 6.25: Halló, Európa! Jó reggelt, Németország! 8.30: Hírek. 8.35: Telebutik. 9.00: Hírek. 9.10: A Springfieldek története. 10.05: Játékshow. 10.35: Dr. Who. 11.00: Népzene. 11.55: Egyszerűen állati. 12.30: Klasszikusok délidőben. 13.00: Telebutik. 13.30: Kaliforniai klán. 14.15: A Springfieldek története. 15.00: Kedves Bill bácsi! 15.30: Játssz velünk! 15.40: Hírek. 15.43: Üzleti hírek. 16.00: Alarc. Amerikai rajzfilm. 16.30: A hatmillió dolláros férfi. 17.10: Játékshow. 17.45: Játssz velünk! 17.55: Hírek. 18.00: A Doktor kórháza. Amerikai film. 18.45: Híradó. 19.05: Időjárás. 19.15: A 214-es csendes-óceáni repülőszázad. 20.10: Miért lopják az UFO-k a salátánkat? NSZK vígjáték. 21.50: A hét. 22.55: Hírek. 23.00: Kulturális magazin. 23.50: Férfimagazin. 0.25: Pankráció. 1.00: A 214-es csendes-óceáni repülőszázad. 1.45: Aerobik. 1.50: Műsorzárás.

Egészségügyi szolgálat

KÓRHÁZI FELVÉTELES ÜGYELETEK

Mindennapos felvételi ügyeletek gyermek belbetegek részére Pécs város: POTE Gyermekklinika. Szigetvár város és járás, a pécsi és a volt sellyei járás: Megyei Gyermekkórház. Gyermeksebészeti, kórházi felvételt igénylő gyermekfülészeti betegek, égett és forrázott gyermekek részére páratlan napokon: POTE Gyermekklinika, páros napokon: Megyei Gyermekkórház, Pécs és a megye egész területéről.

Pécs város lakossága részére felnőtt belgyógyászat, sebészet, baleseti sebészet, égési sérülések: Honvéd Kórház. Koponya- és agysérülések: Idegsebészet. Pécs város és a csatolt községek neurológiai betegeinek felvételét Neurológiai Klinika, pszichiátriai betegek felvételét a Pszichiátriai Klinika látja el. Szemészeti betegek ügyeleti ellátása 17.00 órától: POTE Szemészeti Klinika. Felnőtt fül-orr-gégészet: Honvéd Kórház.

ÉJSZAKAI KÖRZETI ORVOSI ÜGYELET

Pécs város felnőtt lakossága részére egy helyen a Lánc utcai rendelőintézet földszinti ügyeleti helyiségeiben minden este 7 órától másnap reggel 7 óráig. Telefon: 14-347.

Információk

Fogászati ügyelet minden este 7 órától másnap reggel 7 óráig a Lánc utcai rendelőintézet földszinti ügyeleti helyiségeiben – gyermekek részére is. Tel.: 14-347.

Gyermeklakosság részére egy helyen, a Gyermekklinikán, Pécs, József A. u. (bejárat a Bajnok u. felől) este 7 órától másnap reggel 7 óráig. Tel.: 10-938.

ÉJSZAKAI ÜGYELETES GYÓGYSZERTÁRAK

Pécs, Lánc u. 20. 10/8. sz. gyógyszertár, Pécs, Bajcsy-Zs. u. 23. 10/14. sz. gyógyszertár.

*

SOS-ÉLET telefonszolgálat díjmentesen hívható a 12-390-es számon este 7 órától másnap reggel 7 óráig.

*

Minden hétfőn 18.00–20.00 óráig tart segítő és tanácsadó ügyeletet az Alkohol Ellenes Klub, a 10-083-as telefonon. Postai cím: Pécs, Majorossy I. u. 10.

*

Egyedülálló társkereső szolgálat 17–19 óráig személyesen a kertvárosi ANK Művelődési Ház I. emeletén (titkárság), illetve a 41-907-es telefonszámon.

A Segítő kapcsolat ma, hétfőn 17–19 óra között tartja az egészségügyi, pszichológiai, jogi, pedagógiai és kapcsolatteremtés témájában a következő fogadóóráját. Helyszín: Athynai u. 44. Telefon: 10-554, a tanácsadás díjtalan.

*

Bűnmegelőzési tanácsadást tartunk Pécs belvárosában minden hétfőn 17–19 óra között az ÁB vagyonőr irodájában (Pécs, Rákóczi út 24–26. Iparosház). Telefon: 26-636. Várjuk az érdeklődőket és a panaszosokat.

Közérdekű

Áramszünet lesz március 19-én 8–15 óráig Pécs, Jász u., Török u., Besenyő u., Kun u., Székely u., Marx u. által határolt területen.

Áramszünet lesz március 20. és 21-én 8–15 óráig Pécs, Pipacs u., Gyöngy u., Fűzfa u., Sport u. által határolt területen.

Áramszünet lesz f. hó 20-án és 21-én Pécsett, a Jókai u. 35. és 37. számú épületekben.

Áramszünet lesz f. hó 21-én 7–15 óráig Pécsett, a Főiskola és Pacsirta úton, valamint a Bagoly, Csoronika és Pacsirta dűlőben.

Osztrák biztosítási menedzser és és ügynöki tanfolyamra jelentkezni lehet! Munkakezdés 2 héten belül. Ugyintéző: Tata Anna, 30-421.

A Baranya Megyei Fodrászipari Szövetkezet 1990. március 1. napjától megemelte kiszolgálói árait. Mértéke differenciáltan eltérő.

Értesítjük megrendelőinket, hogy a SZTRÁDA TEHERTAXI telefonszáma megváltozott. HÍVHATÓ: a 32-266-os telefonszámon.

Március 22-től mindennapos nyitvatartással üzemel a sombereki füstölt áruk boltja. HBH sörözö mellett. Minden vevőt szeretettel várunk.

A DÉDÁSZ Szigetvári Üzemigazgatósága bejelenti, hogy a Mozsgó, Faipari Üzem villamosenergia ellátását biztosító 20 kV-os szabadvezeték és tr.-állomás elkészült és azt 1990. március 23-án üzembe helyezi. Jelzett időponttól a villamosberendezések érintése tilos.

A Pollack Mihály Műszaki Főiskola Nyelvi Tanszéke, angol anyanyelvű szaktanárok vezetésével az alábbi tanfolyamokat indítja április hónapban: I. Intenzív, speciális kurzus „Business Englich" tárgyalási, üzleti nyelv – haladó, középhaladó szintű nyelvismerettel rendelkező szakembereknek. (10 hetes 60 órás) II. Intenzív nyelvvizsgaelőkészítő (10 hetes 60 órás), társalgási tanfolyamok (10 hetes 40 órás), kezdő, középhaladó és haladó kislétszámú csoportok részére. Jelentkezés: március 19-től 29-ig. PMMF Pécs, Rókus u. 2., 104-es szoba, tel.: 24-277/145.

Ismét HIRGÉP akció
Pécs
Kedvező kamatfeltételekkel vásárolható hitelre
50 000 Ft-ig boltunkban:
– színes tv,
– VIDEO,
– mikrohullámú sütő
– fagyasztó és
– további műszaki cikkek.
PÉCSI ÉS ORMÁNSÁGI VÁSÁRLÓINKAT VÁRJUK!
HIRGÉP MŰSZAKI BOLT,
PÉCS, LYCEUM U. 1.
TELEFON: 27-777

Dr. Kapronczay József — 7. v. kerület

Sorsfordító idők előtt

Negyvenöt év után ismét szabadon választhatunk – napok kérdése csupán, s eldől, mely pártok feladata lesz az elmúlt, igencsak felejtésre érett rendszer megreformálása. E mondatokkal kezdte *dr. Kapronczay József* tanár úr, a Magyar Demokrata Fórum Szigetvár és körzete országgyűlési képviselőjelöltje azt a választási fórumot, melyet a napokban tartottak Szentlőrincen, a helyi művelődési otthonban, s melyen részt vett *Grosits Gyula*, a legendás aranycsapat egykori portása; ma az MDF országos listáján induló képviselőjelölt, és *dr. Szabó Péter* szigetvári orvos, szintén az MDF színeiben.

A párhuzamos előadások között talán a legfigyelemfelhívóbb mondat: a március 25-i választásokon minden felelősséggel gondolkozó állampolgárnak ott a helye. Mint azt Kapronczay tanár úr említette: a részvételi arány is fontos, hisz a nagyvilág szeme rajtunk. Vizsga lesz ez a javából, mely talán újabb 1000 évre meghatározhatja országunk jövőjét. S ha ezt az esélyt elhalasztjuk, sorsunkat megérdemeljük. A totális csőd előtt álló ország jövőjét illetően az MDF ott szeretne lenni a hatalom gyakorlói között, s programja – mivel feltehetően e mozgalom gyűjtötte maga köré a legtöbb hívet –, népi, nemzeti program. Építkezik a harmincas évek népi íróinak gondolatköréből, hordozza a deáki liberális eszméket, s magáénak vallja a kereszténydemokrácia hagyományait. Olyan demokratikus jogállam megteremtésén munkálkodik, ahol nem ismerik a félelmet. Gazdaságpolitikája a szociális piacgazdaság elvére épül; önkormányzatot, emberközpontú adópolitikát, oktatási reformot, hatékony kisebbségvédelmet akar.

Grosits Gyula ott van az MDF alapító tagjai között. A kérdésre – hogy került a mozgalomba – az alábbiakat mondotta el:

– Én azért mentem, s csatlakoztam a Magyar Demokrata Fórumhoz, mert az első volt a magyar ellenzéki paletta, amely kilépett a nyilvánosság elé. Amely nyíltan vállalta az ellenzékiségét. Másrészt az az elv amit az MDF magáénak vall, közel áll hozzám. Szélsőségektől, hangoskodástól mentes. Kiegyensúlyozott és felülemelkedve a pártérdekeken a nemzet érdekét tartja szem előtt; magyar párt, amely nem munkás–paraszt–értelmiség szintjén gondolkodik, hanem a polgár szintjén, s szándékai szerint mind a határokon belül, mind a határainkon kívül élő, összességében 15–16 millió magyarért óhajt tenni. És azt szeretné, hogy ebben a hazában mindenki otthon érezhesse magát.

K. F.

Önozó Lajos — 4. v. kerület

Teljes rendszerváltásra, de nem bosszúállásra van szükség

Hajdan köztisztviselő volt Szegeden, majd 1947-ben a Független Kisgazdapárt képviselőjelöltje, a fordulat éve után állásából felfüggesztve jött Komlóra bányásznak – tömondatokban ennyiben lehet összefoglalni Önozó Lajosnak, a Kereszténydemokrata Néppárt 4. választókörzetben indított képviselőjelöltje élettörténetének meghatározó momentumait. Nem volt tehát előzmények nélküli véletlen, hogy a komlói Színház- és Hangversenyteremben tartott választási gyűlésen elsők között a közigazgatás reformjával és a bányászat helyzetével foglalkozott.

A jelenlegi bürokráciát ostorozva kifejtette, hogy a majd megválasztott új közigazgatási apparátussal együtt kell megszervezni a város önkormányzati rendszerét, amely kisebb létszámú, de jól képzett szakemberekből állva közmegelégedésre szolgálhatja a város népét. Célunk – mondotta – a legteljesebb önkormányzat, amelyben helyben döntenek a helyi ügyekről, s helyben használják fel az itt befolyt javakat.

A bányászatról szólva sajnálattal állapította meg, hogy a sokat ígérő liászprogram megvalósítása egybeesett az ország eladósodását követő kapkodással. A központi intézkedések hatására elmaradt a bányák megfelelő gépesítése, amely a gazdaságos termelés feltétele. „Ennek és a hibás árpolitikának a következménye a ráfizetéses termelés, amelyre hivatkozva visszafejlesztésre, megszüntetésre ítélték a bányát, bizonytalan jövő elé állították a bányászok ezreit. A vizsgálatra felkért angol szakértők szerint a mecseki feketeszén központilag előírt ára a világpiaci árnál 30–40 százalékkal alacsonyabb. A választások utáni új kormányra vár a feladat, hogy a bányászat helyzetét újraértékelje, s ezzel együtt a bányászok biztos jövőjét megteremtse."

A hazafiságra szerinte nem nevelő iskolarendszerünk kritikája során Önozó Lajos kitért arra is, hogy sokan helytelenítették azt a javaslatát: legyen kötelező a hitoktatás. Javaslatát a lelkiismereti szabadsággal és a demokráciával ellentétesnek ítélték. Javaslatát ellenzőknek üzente a fórumon: „Ki amit nem ismer, nem is hiányzik az annak."

Az elkövetkező választásokról szólva kifejtette, hogy a demokrácia túlburjánzásaként túl sok párt alakult, mintha „titokzatos erők szándékosan gyarapították volna számukat". Ha rajtam állt volna, most csak két párt indul a választásokon: a korábbi marxista párt és ellenében egy polgári párt – mondotta azzal a megjegyzéssel, hogy nálunk nagyobb nemzetek is beérik két párt közötti választással.

Végezetül leszögezte, hogy a Kereszténydemokrata Néppárt az egyetlen történelmi keresztény párt, amelyet támogatni érdemes. Pártiával együtt vallja, hogy teljes rendszerváltásra van szükség. Ezzel kapcsolatosan nem gondol bosszúállásra, noha „az elmúlt 40 év során a vallásos emberek szenvedték a legtöbbet", de azt minimumként várja el, hogy azoknak, akik korábban hibáztak, legalább előnyük ne származzon ma egykori tetteikből.

D. I.

Dr. Wekler Ferenc — 5. v. kerület

Milliók jobb életéért

– A települések elvesztették sajátosságaikat az elmúlt negyven évben, itt az ideje, hogy a fejlődés irányát az ott élők maguk határozzák meg! – hangsúlyozta az elmúlt heti lippói választási gyűlésen a Zöld Pártot képviselő dr. Kevy Ferenc, amikor is bejelentette, hogy pártja dr. Wekler Ferencet támogatja a választásokon. – Egészséges, képzett emberek, műszakilag jól felkészített települések nélkül elképzelhetetlen a fellendülés.

A Zöld Párt képviselője arról is szólt, hogy Wekler Ferenc, Mecseknádasd tanácselnöke már jócskán bizonyított, képességei, képzettsége és fiatalságából eredő munkabírása pedig garancia arra, hogy parlamenti képviselőként is megállná helyét. Hogy valóban érzi, ismeri a vidéken élők minden gondját-baját, arra maga Wekler Ferenc, a Faluszövetség és az Agrárszövetség Baranya megyei 5-ös számú választókerületi (Mohács térségi) közös képviselőjelöltje szolgált bizonyossággal: pillanatok alatt megtalálta a közös hangot a lippóiakkal, mert hiszen alapvető gondok kötik össze a községek lakóit: nincs egészséges ivóvíz, csatorna, telefon, tisztességes közlekedés, sok faluból hiányzik a tanács, az iskola, az orvos.

– Semmiféle törvény nem rögzíti azt, hogy állampolgári jogon milyen anyagi juttatást várhat el az országban élő egyén – jelentette ki Wekler Ferenc. – Esélyegyenlőségről szó sem lehet mindaddig, míg ugyanazért a szolgáltatásért a vidéken lakó többszörös díjat fizet, sőt a hálózatkiépítés anyagi terhe is részben vagy egészben ráhárul.

A Baranya megyei Faluszövetség új elosztási rendszer bevezetéséért küzd, állítva, hogy az állam nem vonhatja ki magát a kistelepülések, a vidék támogatásából egészen addig, míg az alapellátási szint egységes nem lesz az egész országban! Ezután Wekler Ferenc áttért a nemzetiségi kérdésre.

– Számomra ez nem németkérdés, nem svábkérdés. Úgy vélem, ebben az országban svábnoknak, szerbeknek, horvátoknak, cigányoknak, székelyeknek, csallóközi magyaroknak és minden etnikai kisebbségnek joga kell legyen ahhoz, hogy a saját kultúráját, nyelvét, értékeit átörökítse az utódokra. Ide kapcsolódik a földkérdés is, nem szabad nemzetiségi ügyet csinálni belőle! Szerintem a mai állapotokból kell kiindulni. A szövetkezeti rendszert meg kell szüntetni, mert nem életképes. A termőföldeknek tényleges tulajdonosok kezébe, magántulajdonosok kezébe kell kerülniük. A magántulajdonosok döntsenek arról, hogy egyéni leg művelik meg a földeket vagy pedig szövetkeznek.

A választási gyűlés egyik résztvevőjének kérdésére Wekler Ferenc elmondta, hogy programjának megvalósításában alapvetően a tömegeknek van szerepük, a zöld bárókról pedig ennyit jegyzett meg: – Az épeszű tsz-elnökök felzárkóznak, közreműködnek a vidék felemelésében. Aki ért a munkájához, arra továbbra is szükség van. Az más kérdés, hogy aki korrupt volt, gátlástalan, azt felelősségre kell vonni.

L. Cs. K.

Nyílt válasz egy nyílt felszólításra

A Dunántúli Napló március 14-i számában felszólítottak két pécsi szobor mielőbbi eltávolítására. Még nem volt módom mindazokkal szót váltani erről, akikhez tisztségem felelősségével tartozom, a tanácstestülettel; ezért most magánemberként szeretném közzé tenni a véleményemet.

Pécs 2000 éves kultúra őrzője. Évtizedek óta azon fáradozunk, hogy a római, az ókeresztény, a középkori, a török és az újkori értékek, műemlékek együtt éljenek ebben a városban. A szellemi terror éveiben is fontos volt, hogy az akkor ellenségesnek beállított múlt emlékeit, tárgyiasult szimbólumait megőrizzük. Úgy éreztük, hogy múlttal és jövővel szembeni felelősségünk és emberi tisztségünk is ezt indokolja. Most is úgy vélem: még ha csak 1000 ember érzelmeit és identitását fejezi ki egy-egy szimbólum, akkor is tiszteletben kell tartanunk!

A történelem tele van képrombolással, szobordöntögetéssel és könyvégetéssel. Városunkat eddig évszázadnyi távolságban elkerülte a rombolás és az önpusztítás. Most, hogy szándékaink és talán lehetőségeink szerint megtehetjük az első lépést Európa felé, egy áhítozott jobblét és függetlenség felé: most se pusztítsunk! Szobrokat se, érzelmeket se, szimbólumokat se!

Magam részéről mindent el fogok követni, hogy a tisztesség, a józan ész parancsai teljesüljenek a kérdéses szobrok ügyében is.

A közvélemény, a lakosságot képviselő szervezetek, a pártatlan szakemberek véleményére alapozott javaslatomat 1990. I. félévében a tanács testülete elé terjesztem.

Szabó Nándor

Bizakodunk

Az MDF lelkes aktivistái fittyet hánytak tiltakozásunknak: kiragasztották plakátjaikat a Dunántúli Napló székházának tűzfalára. Az MDF egyik megyei vezetője, úgy is mint jogász, elismerte, hogy szabálytalan volt e plakátragasztás, s ígérte, megpróbál intézkedni a levételről. Azután ülésezett a vezetőség, s úgy döntött, az MDF nem tudja levenni a szabálytalanul kiragasztott plakátjait; ha majd küldünk számlát a fal megtisztíttatásáról, majd mérlegelik kifizetését.

Úgy tudjuk, az MDF demokratikus szervezet, s mint demokraták, tiszteletben tartják mások érdekeit. Az MDF jogállamiságot ígér, azaz elöl jár a közösséget szolgáló szabályok megtartásában, amelyek például minden kultúrállamban korlátozzák a választási plakátok elhelyezését. Bizonyosak vagyunk abban, hogy az MDF elveinek és cselekedeteinek egységére törekszik.

A falu hősi halottaira emlékeztek Bissén



„Idéztük a fájó múltat..."

A Pécsi Határőrkerület gondozta részint azt az ünnepséget, melyet tegnap délelőtt tartottak Bissén: a község 17 hősi halottjára emlékezve – a második világháború áldozataira – emléktáblát avattak az e napon Nagy Ferencről elnevezett téren. Az emléktábla-avató istentisztelettel kezdődött; *Nyirfás Ágnes* református lelkipásztor tette föl a kérdést: *„Haza vajon melyik út vezet?"* Hirdette a megbékélést, a főhajtást. *Szijártó Ferenc* nyugalmazott tanár, majd *Pap András*, a Magyar Demokrata Fórum országgyűlési képviselőjelöltje szóltak az egybegyűltekhez, megjegyezve, *„azt tesszük, ami eddig tilos volt, idézzük a múltat"*.

Ezt követően az emlékmű talapzatához koszorúkat helyeztek el a falu nevében, koszorúztak a hozzátartozók. A Pécsi Határőrkerület nevében *Lovász József* ezredes, a kerület parancsnoka és *Szobrák József* őrnagy, nevelési és szociálpolitikai osztályvezető, a Magyar Demokrata Fórum nevében pedig *Krebsz János* és *Pap András* képviselőjelöltek helyezték el a koszorúkat. Az ünnepség a Himnusz hangjaival ért véget.

K. F.

Választás

Trombitás Zoltán, a kővágószőlősi művelődési házban tart választói gyűlést 19-én, hétfőn 17 órakor.

Szabó Nándor, Pécs megbízott tanácselnöke tart előadást 19-én 15 órakor Pécsett, a Helyőrségi Klubban „Népszavazás után, választás előtt" címmel. Rendező a Magyar Ellenállók és Antifasiszták Szövetsége.

Galbáts András (FKgP) választási gyűlése Pécsett, a Pálosok hittantermében nem 19-én, hanem 20-án kerül megrendezésre.

Bretter Zoltán, az SZDSZ képviselőjelöltje, Fekete Éva, a Beszélő munkatársa és Krokovay Zsolt (Budapest, V. ker. ügyvivő) beszélgetésre várja a 3. sz. választókerület lakóit „A nők és a demokrácia" címmel. A rendezvény Pécsett, az Anikó Utcai Általános Iskola ebédlőjében 19-én 19.30-kor kezdődik.

Dr. Heindl Péter, az SZDSZ és a FIDESZ közös képviselőjelöltje 19-én 18 órakor választói gyűlést tart Villányban a művelődési házban.

Szarka Elemér, az Agrárszövetség 4. sz. választókerületi képviselőjelöltje 19-én 18 órakor Mindszentgodisán a művelődési házban tart választási fórumot. Házigazda Kónya Nándor.

Dr. Marton István független jelölt (Pécs, 2-es körzet) 19-én 17 órakor a Tiborc Utcai Általános Iskolába várja választóit és az érdeklődőket. Este 18.30-tól részt vesz az orfűi falugyűlésen is.

Dr. Varga Levente, az SZDSZ képviselőjelöltje Pécs-Újhegyen, az Általános Iskolában tart választási gyűlést 19-én 18 órakor a Koksz út 18. sz. alatt.

Az MSZMP pécsi központi alapszervezete a választási előkészületek időszerű feladatairól tanácskozik 19-én 16 órai kezdettel a MEV-szálló Stúdió-színháztermében.

Az MSZMP komlói szervezete 19-én 17 órai kezdettel a volt párthház nagytermében tart választási nagygyűlést, melyen bemutatkozik Prohászka István, a párt képviselőjelöltje.

Gettó József, az SZDSZ képviselőjelöltje 19-én 18 órakor Kővágótöttösön, az Általános Iskolában tart választási gyűlést.

Dr. Timaffy István, a Független Kisgazdapárt hegyháti járási képviselőjelöltje 19-én 18 órakor Barátúr község kultúrházában programismertető nagygyűlést tart.

A Független Kisgazdapárt mohácsi választókerülete 19-én 18 órakor a mohácsi Bartók Béla Művelődési Házban választási nagygyűlést tart, melyen részt vesznek a párt országos és helyi vezetőségi tagjai. A nagygyűlésen néptáncegyüttesek és előadóművészek lépnek fel.

A Független Kisgazdapárt képviselőjelöltje, Bőgner Miklós 19-én 19 órakor a pogányi kultúrházban találkozik a választókkal.

Fabi József, az Agrárszövetség képviselőjelöltje 19-én 19 órakor a szentdénesi falugyűlésen vesz részt. 20-án, ugyancsak 19 órakor a nagyvátyi falugyűlésen találkozik a választókkal.

Kaposiné dr. Dunai Mária, a Hazafias Választási Koalíció képviselőjelöltje 19-én 18 órakor Pécsett, a Ságvári Endre Művelődési Ház emeleti nagytermében találkozik a választópolgárokkal.

Paizs József független képviselőjelölt 19-én 19 órától a szentdénesi Művelődési Házban falugyűlésen vesz részt, ezt követően kötetlen beszélgetésre várja a választópolgárokat. 20-án, ugyancsak 19 órakor a nagyvátyi falugyűlésen találkozik a választókkal.

Spolár János, az MSZP 1-es választási körzetének képviselőjelöltje 19-én 18 órakor Pécsett, a József Attila Művelődési Házban választási gyűlést tart.

MA

Dr. Alexander Arnot úr, az NSZK budapesti nagykövete tart fórumot 19-én 20 órakor Pécsett a Váradi Antal utcában lévő Vasutas Művelődési Házban. A fórum a Pécsbaranyai Értelmiségi Klub soronkívüli rendezvénye.

Ajánlatunk a város szívéből...

A tinédzserek kedvencei konfekcióosztályunkon:

- „BLOWOUT" és „MICHEL ADAM" pólók 790 Ft–990 Ft-ig,
- short 690 Ft-ért,
- bermuda 850 Ft-ért,
- zakó 1750 Ft-ért,
- szoknya 990 Ft-ért.

*

IPARCIKKSZINTUNK KÍNÁLATA:

- videomagnók nagy választékban 31 900 Ft–82 900 Ft-ig,
- PHILIPS videomagnetofon 37 900 Ft-ért,
- DAYTRON videomagnetofon 33 900 Ft-ért.

*

Kérjük, térjen be hozzánk, mert most is a legjobb irány a Konzum Áruház Pécsett, a Kossuth téren.

Csak három napig!

Nemesfém felvásárlási akció
a Pécs, Kossuth Lajos u. 19. sz. alatti óra-ékszer boltban.
Arany, ezüst, drágakővel díszített ékszereket, nemesfém dísztárgyakat fővárosi becsüs jelenlétében a legmagasabb napi áron, készpénzért vagy bizományba megvásárolunk.
NE FELEDJE! 1990. március 20-án, 21-én és 22-én a pécsi, Kossuth L. u. 19. sz. alatti óra-ékszer boltban!

KÖSSÖN BARÁTSÁGOT A

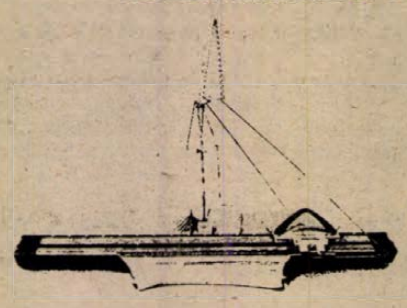

5800.-

DOPLETA

191 típ. KÖTŐGÉPPEL.

Utána megkötheti a család minden tagjának pulóverét, kardigánját... Számoljon, megéri!
A kötőgépes tanfolyamra a helyszínen lehet jelentkezni!
30 napon belül megtanulhatja a kötés minden fortélyát!

ÁRUSÍTÁSSAL EGYBEKÖTÖTT BEMUTATÓ BÓLYBAN, a BOLYGÓ Kft. vas-műszaki boltjában (Hősök tere 8.) 1990. március 30-án, pénteken 13 órától 16.30 óráig.

Halálozás

Mély fájdalommal tudatjuk, hogy szeretett férjem, édesapánk, apósunk, drága jó papánk, sógorunk,

BAGI JÁNOS

tragikus körülmények között elhunyt. Temetése március 21-én 11 órakor lesz a harkányi temetőben. Gyászoló család.

A BM. Határőrség pécsi kerületének parancsnoksága tudatja, hogy

BAGI JÁNOS
nyá. hőr. őrgy.

március 12-én 76 éves korában közúti baleset következtében elhunyt. Temetése március 21-én 11.00 órakor lesz a harkányi temetőben, katonai tiszteletadással.

Fájdalommal tudatjuk minden hozzátartozóval, baráttal, ismerőssel, hogy bátyám, nagybátyám,

DRAHOVSZKY ISTVÁN

63. évében elhunyt. Hamvasztás utáni búcsúztatása folyó hó 20-án 15.30-kor lesz. Drahovszky család.

Mély fájdalommal tudatjuk, hogy szeretett feleségem, nővérem, sógornőm, keresztanyánk és ángyunk

MÉSZÁROS ISTVÁNNÉ
(Jutka)

pécsbányatelepi lakos, hamvasztás utáni búcsúztatása március 22-én 2 órakor lesz a pécsi központi temetőben. A gyászoló férje.

Fájó szívvel tudatjuk, hogy

DR. MAKKOS FERENC

1990. március 7-én 76. életévében elhunyt. Temetése március 20-án 12 órakor lesz a pécsi központi temetőben. A gyászoló család.

Mély megrendüléssel tudatjuk, hogy drága édesanyánk

ÖZV. NYÁRI ISTVÁNNÉ
Técsi Etel

1990. március 6-án örökre itthagyott bennünket. Temetése március 22-én fél 1 órakor lesz a pécsi központi temetőben. Gyászolják lányai, fiai és unokái.

Mély fájdalommal tudatjuk, hogy édesapánk

KESZTHELYI ISTVÁN

gyódi lakos, hosszú szenvedés után elhunyt. Temetése 1990. március 20-án 14 órakor lesz a gyódi temetőben. Gyászoló családja és rokonai.

A Pécsi Faipari Szövetkezet tagsága mély fájdalommal tudatja, hogy

MAGYAR ERNŐ,

a szövetkezet nyugdíjas tagja 64 éves korában elhunyt. Temetése kedden 13.30-kor lesz a központi temetőben. Emlékét kegyelettel megőrizzük.

Fájó szívvel tudatjuk, hogy szeretett férjem, édesapánk, apósunk és nagypapánk

FAZEKAS JÓZSEF

életének 67. évében elhunyt. Hamvasztás előtti búcsúztatása március 20-án 13 órakor lesz a komlói temetőben. Autóbusz 12.15 órakor indul a geszteny ési bolt elől. A gyászoló család.

Mély fájdalommal tudatjuk, hogy szeretett férjem, édesapánk, apósom, nagypapám,

DÉR MÁTYÁS

48 éves korában hosszantartó súlyos betegségben elhunyt. Temetése március 22-én fél 3 órakor lesz a pécsi központi temető kápolnájából. A gyászoló család.

Mély fájdalommal tudatjuk, hogy szeretett férjem, édesapánk, apósom, nagyapánk és kedves rokonunk

GÁL VINCE
boltvezető

78 éves korában váratlanul elhunyt. Temetése március 22-én 1 órakor lesz a pécsi központi temetőben. A gyászoló család.

Fájdalommal tudatjuk, hogy szeretett mamánk, anyósunk, nagymamánk, dédimamám, nászasszonyunk és rokonunk

ÖZV. BENKŐ FERENCNÉ
Schadelbauer Éva

rövid szenvedés után 76 éves korában elhunyt. Temetése 1990. március 22-én fél 4 órakor lesz a pécsi központi temető Szt. Mihály kápolnájából. A gyászoló család.

Fájdalommal tudatjuk, hogy felejthetetlen jó édesanyám, anyósom, nagymamánk és dédnagymamánk, nagynénénk és kedves rokonunk

ÖZV. JUHÁSZ ANDRÁSNÉ
Kriszt Julianna

életének 89. évében elhunyt. Drága halottunktól március 22-én du. 3 órakor búcsúzunk a pécsi központi temetőben. A gyászoló család.

LAKÁS-INGATLAN

Elcserélném távfűtéses, 47 m²-es lakásomat 1 szobásra, szintén távfűtésesre, kétszobásnak is megfelel, tanácsira, „Gázfűtéses is érdekel" jeligére a Hunyadi úti hirdetőbe.

Pellérden családi ház másfél szobás lakásra + kp-ra cserélhető. 22-705. Délután.

Elcserélném uránvárosi téglaépületben lévő 2,5 szobás házfelügyelői lakásomat, hasonló vagy kétszobás tanácsira. „Uránváros 37387" jligére a Hunyadi úti hirdetőbe.

Családi házak, lakások, telkek, nyaralók eladók vagy elcserélhetők. Telefon: 12-715.

Hegyszentmárton, Kolozsvári út 45. számú ház eladó. Érdeklődni: Kolozsvári út 26.

Vennék Mecsek-Nyugaton téglaépületben 60–80 négyzetméteres, nagyerkélyes lakást. Telefon: 28-412. 16 óra után.

52 négyzetméteres, összkomfortos OTP-öröklakás szeptemberi költözéssel, fizetési könnyítéssel eladó. Ugyanitt gyódi 400 □-öl szőlő is. Enyezd utca 28. Fszt. 3.

1,5 szobás, szövetkezeti házfelügyelői lakásomat elcserélném összkomfortos garzonra, sima csere. Dr. Veress E. u. 1/B.

Eladó 2 szobás, gázfűtéses, garázsos, kertes családi ház. Érdeklődni: Pécs, Dobó István u. 10.

Eladó igen csendes utcában C–21-el összkomfortos családi ház 180 □-ölön. „Köztársaság tér 5 perc" jeligére a Hunyadi úti hirdetőbe.

Déli parton nyaralót veszek. Tel.: 72/26-443.

Ipari tevékenységre is alkalmas bolgárkertészet, 3 szobás családi házzal eladó a Kisállomástól délre a Sport utca végén, illetve 2 lakásra elcserélném. Gazdálkodásra, állattartásra alkalmas. Érdeklődni: Alkotmány utca 40., IV. 63. Szalai. 16 órától.

2 szobás OTP-öröklakás eladó. Cím: Pécs, 7632, Sarohin t. útja 92., 3/10.

Szőlő, 300 □-öl, szántó 200 négyszögöl pincével vagy külön is eladó. Érdeklődni: Máriakéménd, Horváth utca 30., délután és hétvégén lehet.

Bogád, Kossuth u. 72. 770 m² szántó eladó, országút mellett.

Eladó: Gyódi szőlőhegyen 450 □-öl lugasszőlő, présházzal, pincével. Érdeklődni: Pécs, Tolsztoj utca 45. 16 óra után.

Eladó Pellérd, Iskola utca 8/1., kétszintes családi ház.

Rózsadombon 72 négyzetméteres 2 + 2 félszobás OTP lakás eladó. Irányár: 1,5 millió forint tehermentesen vagy OTP-átvállalással. Málomi szőlőhegyen a lakáshoz közel 450 négyszögöl szőlőt (pince, présház) elcserélnénk építési telekre vagy eladnánk. A két ingatlant esetleg kertes családi házra cserélnénk. Pécs, Hajas Imre u. 3., V/16. Varga.

Hosszúhetényben nagy lugasszőlő présházzal, teljes felszereléssel eladó. Érdeklődni: Komlón a 81-651-es telefonon.

Keszüben 220 □-öl zártkert eladó. Irányár: 180 000 Ft. Érdeklődni: 18-898.

Garázst bérelnék Mohács belvárosában. Ajánlatokat Mohács, Tolbuhin utca 40., IV/23. címre kérem.

Mohács, Felszabadulási lktp. 13., fszt. 6., két és félszobás, tehermentes öröklakás reális áron eladó. Érdeklődni: naponta 16 órától.

Mohács, Trukli J. u. 6., II/13., két és félszobás, tehermentes öröklakás eladó.

Házsorban, főútvonalhoz közel, nyaralónak is kialakítható 80 négyzetméteres présház két pincével eladó. Irányár: 100 000 forint. Cím: Bár, Szabadság u. 87. Ifj. Szűcs Imre.

Mohács, Vörösmarty tömbben III. emeleti két és félszobás lakás hosszabb időre kiadó. Érdeklődni: Somberek, Kossuth utca 234/A.

Mohács, Terv tömbbelső E., II/6., két és félszobás, gázfűtéses öröklakás eladó vagy lánycsóki házra cserélhető.

Tihanyban, Révhez közel 200 □-öl panorámás, beépíthető telek eladó. Irányár: 16 000 forint/□-öl. Vágvölgyi János Balatonfüred, Séta utca 15. Telefon: (06) 86/42-659.

Eladó Rózsadombi 2 szobás OTP-lakás, (vagy minden megoldás érdekel) Pécs, Illyés Gyula út 42. Fszt. 1. Kovács.

Eladó vagy cserélhető 3 szobás, garázsos családi ház. Csere: 2 szobás családi ház. Giroszász János. Pécs, Álmos út 6/1.

Eladó 2 szobás, tehermentes szövetkezeti öröklakás a belvárosban. Telefon van. Érdeklődni 17 óra után. Cím: Pécs, Szalai A. út 8/A., 10. em. 37. ajtó.

Az Ingatlanforgalmi Iroda ajánlata: eladó Bosnyák utcai felújítandó családi ház 450 000-ért, Villány központjában 3 szobás komfortos házrész 800 000-ért, terecsenyi, gazdálkodásra alkalmas komfortos ház 800 000-ért, molványhídi gazdálkodásra alkalmas komfortos ház 750 000-ért, Máriakéméden 3 szobás, komfortos ház 1,2 millióért, vasasi 2 szobás családi ház 600 000-ért, a Darázs dűlőben 500 □-öl szőlő, pince, présház 600 000-ért. Zója utcai 3 szobás, telefonos öröklakást telefonos másfél szobás öröklakásra, kisebb házrészre vagy 2 és félszobás tanácsi lakásra cserélne + kp, Kodály Zoltán úti tanácsi lakást cserélnének falusi házra. Eladók még pécsi házak, házrészek, öröklakások, lakóházak: Fekeden, Liptódon, Babarcon, Berkesden, Ivánbattyánban, Szemelyben, Villányban, Bicsérden. Pécs, Felsővámház utca 49., hétfőn, kedden 16–20 óráig.

Szentlőrincen vasútállomáshoz közel tetőtérbeépítéses, központi fűtéses családi ház nagy kerttel eladó. Dózsa Gy. út 5. Érdeklődni: Vasút u. 6. sz. alatt lehet.

Farmergazdálkodáshoz tanyát vennék Baranyában. „Nagy területtel" jeligére a Hunyadi úti hirdetőbe.

Szkokótető dűlőben 220 négyszögöl telek faházzal, pincével eladó. Irányár: 600 ezer Ft. Telefon: 21-584, 25-906. **Eladó** 1000 m²-es vendéglátóegység, bővítési lehetőséggel. „Pécs közelében" jeligére a Hunyadi úti hirdetőbe.

Pécshez közeli faluban, családi ház kerttel azonnali beköltözéssel eladó. Érdeklődni a helyszínen. Boda, Petőfi S. u. 50.

Családi ház építésére panorámás telek a Mária dűlőben eladó vagy lakásra cserélhető. Érdeklődni: 17 óra után, a 26-958-as telefonon.

ADÁS — VÉTEL

Lada Niva, mogyorószínű, ötezer km-rel, extrákkal eladó. Tel.: 22-109.

Aro 4x2-es, nyitott dízel-teherautó, 3 éves, friss vizsgával eladó. Telefon: 22-109.

Keresek megvételre mélyés ülőkocsit, kiságyat, járókát, etetőszéket, biztonsági autóülést, kerékpárt és újszerű gyermekholmit. Érdeklődni: Sarohin út 39. HOLMI, vagy 41-613, napközben.

Lada vagy Skoda kiutalást vennék „Idén átvehető" jeligére a Hunyadi úti hirdetőbe.

„STOP" Gépjármű vétel-eladás! 8–16 óráig. Telefon: 31-443. Engels út 211.

Antik, 10 darabos angol barokk stil ebédlőgarnitúra eladó. Mgtekinthető naponta 14–19-ig. Pécs, Irányi D. tér 6. Szalontai.

Magas áron veszek antik intarziás bútorokat, porcelánfejű babákat, külön fejet is, Herendit, Zsolnayt, Meissenit, faliórát, álló figurális asztali órákat, zsebórákat és régi karórát, nem baj, ha nem üzemképes, régi szőnyegeket, festményeket, hibásat is, bronzszobrokat, Mária-medálokat, régi bizsukat. Telefon: 14-269.

Autós bolt nyílt a Zsolnay Vilmos út 44. sz. alatt. A 6-os út 196-os km-táblánál.

Földieper palántók, kiváló minőségben. Korai Gorella, Rival fajtákból. Darabja 3,50 forint. Megrendelhető 250 Ft-tól utánvéttel, termesztési útmutatóval. Diószegi, 4002 Debrecen, pf.: 117.

Kedvező feltételekkel biogiliszta eladó, humusz értékesíthető. Kölked, Füregi-Takaró.

T 174–2-es Weimar rakodógép reális áron eladó. Mohács, Tolbuhin utca 41. Telefon: 19-67.

Hangversenyzongora, Hözl, rövid pénceltőkés, angolmechanikás eladó. Telefon: 12-701.

Önjáró szalagfűrész, kombi gyermekágy eladó. Borjád, Arany J. utca 14.

VEGYES

Festés, mázolás, tapétázás árkedvezménnyel. Tel.: 25-706. Közületeknek is.

MULTIKÁRT RENDELJEN AZ EXPRESSZ TEHERTAXINÁL. Telefon: 26-555.

Szőnyegek, bútorkárpit speciális gépi tisztítása nyugati vegyszerekkel. Garancia! Telefon: 34-821.

NE EMELJEN, RENDELJEN AUTÓDARUTI EXPRESSZ TEHERTAXI: 26-555.

Festés utáni takarítást, piperetakarítást, valamint kárpit-, szőnyegtisztítást rövid határidőre vállalok. Tel.: 25-585. BANKNÉ.

KÖLTÖZTETÉS, BÚTOR-, ZONGORA-, PÁNCÉLSZEKRÉNY-SZÁLLÍTÁS. Telefon: 22-857.

Automata mosógépek, centrifugák és villanybojlerok javítását vállalom. Telefon: 28-189.

TV-JAVÍTÁS HELYSZÍNEN. Telefon: 17-668. Németh Lajos.

Egyedi bútorok tervezését vállalom, „Intarzia 247636" jeligére a Sallai utcai hirdetőbe.

Varrógép-, írógépjavítás. Pécs, Kossuth L. u. 43. Tel.: 25-569. Vidékre is megyek.

VIZUM! EURÓPA, Pécs, Teréz u. 5. NYITVA: 9–17 óráig

Háztartási gépek javítása, bojlerek cseréje, vízkőtelenítés, hőtárolós kályhák karbantartása. Mokay, 31-443.

Fregoli fából, műanyagból, szögbelövés, panelfúrás, előszobafal, cipőtartó méretre és több színben megrendelhető a 11-166-os telefonon, Várhelyi.

Fregoli, panelfúrás, szögbelövés. Megrendelésre: lakberendezési tárgyak felszerelése. Telefon: 28-094. Roczkó.

Dr. Erdélyi Teréz gyermekorvos rendel: hétfőn 8–10, és csütörtökön 16–18 óráig. Perczel u. 32. Telefon: 17-124.

Gépi földmunkát vállalunk, igény szerint szállítással. Telefon: 26-555.

Elromlott az ARO? Bedöglött a BARKAS?

Legjobb, ha szaküzletbe hajtasz. Új és felújított alkatrészek Pécsett, a Nagy Flórián u. 17. sz. alatt. Tel.: 21-879. Felújított Barkas sebességváltó és kormánymű garanciával.

Kettesben a négyes

A B. M.-i Patyolat Mosoda Vállalat nyilvános árverésen értékesítésre meghirdeti az alábbi tehergépjárműveket:
1 db Robur csukott, benzines, üzemképes,
1 db Robur csukott, benzines, bontásra, újszerű motorral. Az árverés helye: Pécs, Tüzér u. 13. Ideje: 1990. 03. 22., 9 óra. Megtekinthetők, érdeklődni: Pécs, Tüzér u. 13., telefon: 33-011/28.

p.l.

Kényelmes szállodai szoba reggelivel 120,- Schillingtől!

Érezze jól magát Alsó-Ausztria hegyvidékein, csak 50 km-re a magyar határtól.



Elkészült új, magyar nyelvű, számos ajánlatot tartalmazó **szines katalógusunk.**

A programajánlat ingyen kapható minden nagyobb utazási irodában, az Österreichwerbung kirendeltségén / 1056 Budapest, Váci utca 40. 20.sz.lakás/, vagy közvetlenül az alábbi cimen:

Niederösterreich alpin
Raika, A-2680 Semmering
Tel. 0043 2664/539

Servus in Niederösterreich
... WO FERIEN NOCH FERIEN SIND!



mozaik

ÉPÍTŐANYAGOT A MOZAIKTÓL!

- Kő,
- beton,
- tégla,
- cserép,
- palló,
- faanyag,
- nyílászárók,
- csempék,
- burkolók.

Mindent egy helyen!

Vajszlói telep,
Fehér téglagyár,
a sellyei úton.
Telefon: Vajszló 38.

Magyarország–Egyesült Államok

Caligiuri győzelmet remél

Hosszú repülőút után szombaton, a déli órákban megérkezett Budapestre a magyar labdarúgó-válogatott keddi ellenfele, az Egyesült Államok csapata. Az amerikaiak csaknem kéthetes európai körutat tesznek, a jövő héten az Üllői úti stadionban játszanak barátságos mérkőzést, majd március 28-án Berlinben, az NDK ellen lépnek pályára.

A vendégek szövetségi kapitánya, Bob Gansler, régi ismerős, hiszen 1979-ben pályaedzőként ott ült a tengerentúli együttes kispadján a Népstadionban. A nem éppen labdarúgásáról nevezetes ország válogatottja akkor 2-0-ra győzött, s erre azóta is szívesen emlékeznek:

– Remélem, futballistáink ezen a túrán is sokat tanulnak, és nem vallunk szégyent Olaszországban, a világbajnoki döntőben sem – nyilatkozta a 48 éves szakvezető az MTI munkatársának. – Tudom, sokakat meglepett, hogy a CONCACAF-zónából kivívtuk a továbbjutást, de én végig biztos voltam abban: ott leszünk a Mondialén. Labdarúgásunk rengeteget fejlődött az elmúlt években, s ezt kedden is szeretnénk bizonyítani.

Bob Gansler egy másik kérdésre válaszolva elmondta, hogy Magyarországon született német nemzetiségi családban. Szüleivel 1945-ben hagyta el falujját, s rövid ideig német földön laktak, majd a tengerentúlon telepedtek le.

Az amerikaiak 16 futballistát hoztak Budapestre, de a kerethez csatlakozik Chris Sullivan, a Rába ETO játékosa, valamint Vermes Péter, aki tavaly még szintén a győrieknél szerepelt, s az ősszel szerződött a holland FC Volendom együtteséhez.

Nem először jár Magyarországon a hátvéd Mike Windichmann és a középpályás Eric Eichmann, ők ugyanis egy régebbi teremtornán már vendégszerepeltek itt.

– Ma is játszom terempályás csapatokban, a „tető alatt" rendezett mérkőzések rendkívül népszerűek az Egyesült Államokban – mondta a 24 éves Windichmann, a válogatott csapatkapitánya. – Most azonban, a vb-döntő előtti hónapokban természetesen a szabadtéri felkészülés a fontosabb számunkra.

A szurkolók bizonyára emlékeznek Paul Caligiuri nevére, a hátvéd szerezte ugyanis azt „történelmi" gólt, amellyel az amerikaiak 1-0-ra legyőzték Trinidad és Tobago együttesét, s ezzel megváltották belépőjegyüket a Mondiaaléra.

– Legutóbb március 10-én 2-1-re nyertünk a finnek ellen, jól ment a játék. Örülnénk, ha Budapesten ugyanúgy folytatnánk...

Az amerikai válogatott a repülőtérről a Ramada Szállóba hajtatott. A keretben több olyan játékos szerepel, akik a szövetséggel kötöttek szerződést, ezért nem tartoznak egyetlen klubhoz sem, esetükben ezért nincsen a következő listán feltüntetve egyesület.

Labdarúgó NB I.

Videoton-Waltham–PMSC 1-0 (1-0)

Székesfehérvár, 7000 néző. V.: Molnár. **Videoton:** Petry – Tintár (Takács, a 10. percben), László, Kuttor, Horváth – Máriási, Csucsánszky, Emmer, Halmai (Quirikó, a 65. percben) – Jónás, Szprecsak. Edző: Mezey György. **PMSC:** Bodnár – Kónya, Márton, Braun, Palaczky – Megyeri, Csoboth, Bérczy, Czéh (Gyurkity, az 59. percben) – Lovász, Lehota (Nagy T., a 77. percben). Edző: Garami József.

A 34. percben kissé váratlanul megszerezte a vezetést a fehérvári csapat. A kaputól 25 méterre adogattak a hazai csatárok, a pécsiek békésen szemlélődtek, amikor Jónás visszagurított labdáját Csucsánszky középről, 20 méterről nagy erővel, laposan a jobb sarokba lőtte... (1-0).

Az első félidő elején a lanyha iramban valamivel jobbnak tűnt a PMSC. Úgy láttuk, mintha a pécsiek – érezve fölényüket – nem is akartak ennél többet nyújtani, így nem csoda, hogy feljött a Vidi és a pécsi védelem egyik-két kisebb zavarát kihasználva már helyzeteket is teremtett a vendégek kapuja előtt. A gól után kissé kijjebb merészkedett a PMSC, de ez legfeljebb arra volt elegendő, hogy kiegyensúlyozottabbá tegyék a fehérváriak enyhe mezőnyfölényét.

Bodnár a gólról nem tehetett, s a hátvédek is helytálltak, hiszen a gólon kívül a pécsi kapu igazi veszélybe nem került. A középpályásokat viszont ezúttal el kell marasztalni: a Videoton akcióit kevéssé sikerült megszűrni, s a támadásokat sem szervezték jól. A csatárok közül egyedül az agilis Gyurkity említhető. A Videotonból Csucsánszky, Máriási és Jónás játszott az átlagnál jobban.

Az NB I. további eredményei:

Haladás–Ferencváros 4-0 (2-0), Szombathely, 16 000 néző. V.: Kovács I. L. Góllövők: Deéry 3, Schäffer.

Csepel–Veszprém 0-0. Csepel, 4000 néző. V.: Nagy II.

Újpest–Vasas 4-1 (3-0). Újpest, 10 000 néző. V.: Hartmann. Góllövők: Zsivóczky 2. Eszenyi 2, ill. Duró (11-esből).

Bp. Honvéd–Tatabányai Bányász 0-0. Bozsik-stadion, 4000 néző. V.: Németh L.

Békéscsabai Előre Spartacus–Rába ETO 1-1 (1-1). Békéscsaba, 8000 néző. V.: Stamler. Góllövők: Zsinka, ill. Freppán.

Debrecen–Váci Izzó 0-0. Debrecen, 5000 néző. V.: Bognár.

Siófoki Bányász–MTK-VM 1-1 (0-0). Siófok, 8000 néző. V.: Fekete. Góllövők: Czigány, illetve Pölöskei.

AZ NB I. ÁLLÁSA:

1.	Ú. Dózsa	19	14	1	4	31-12 43
2.	MTK-VM	19	12	3	4	27-11 39
3.	Pécsi MSC	19	10	6	3	27-13 36
4.	FTC	19	8	4	7	27-22 28
5.	Siófok	19	6	8	5	18-16 26
6.	Videoton-Waltham	19	6	8	5	14-17 26
7.	Tatabánya	19	8	2	9	12-18 26
8.	Bp. Honvéd	19	6	5	8	20-23 23
9.	Vasas	19	6	5	8	20-24 23
10.	Békéscsaba	19	6	5	8	14-22 23
11.	Veszprém	19	4	10	5	13-16 22
12.	Debr. VSC	19	5	7	7	13-19 22
13.	Hal. VSE	19	5	5	9	24-28 20
14.	Váci Izzó	19	3	9	7	14-21 18
15.	Rába ETO	19	3	8	8	18-20 17
16.	Csepel	19	2	10	7	18-28 16

NB I. tartalékbajnokság

Videoton-Waltham—PMSC 3-1 (1-1)

Székesfehérvár, 400 néző. V.: László. PMSC: Kovacsevics (Bogyay) – Tomka, Paizs, Lőrincz, Vókó – Knézics (Bali), Lengyel, Berényi, Jelena – Hánzs, Szabó. Edző: Guzsvány János. A pécsi góllövő: Berényi (11-esből). Jók: Lőrincz, Berényi, Lengyel.

A végig mezőnyfölényben játszó hazaiak jól kihasználták helyzeteiket.

*

Garami: Lesz még jobb a PMSC tavasszal

Egy gazdag csapat pénzügyei

Kevés olyan labdarúgó-pálya van Magyarországon, mely megüti az európai mércét, a Videotoné – bocsánat, Videoton–Walthamé – ilyen. Kulturált körülmények, esti világítás, századmásodperces pontosságú óra a computervezérlésű eredményjelzőn, és kitűnően előkészített talaj.

Apropó, Waltham.

A sajtóhelyen a fehérvári kollégákkal beszélgetve, hamar kiderült, a Brávácz Ottó vezette fehérvári szakosztály nemigen köti az orrára senkinek, hogy miből és mennyit fizet(het) a futballért. Egyetlen adat szivárgott ki, mégpedig, hogy a müncheni székhelyű Waltham elektronikai cég a szakosztály éves költségvetésének 50 százalékát állja – de, hogy az éves költségvetés mennyi, titok.

Mértéktartó becslések szerint cirka 50 milliót áldoz évente a labdarúgócsapatra a tévégyár, de ez sem biztos. Lehet, hogy többet, lehet, hogy kevesebbet. (Hasonlításul: a PMSC tavaly 25 millió forintot költött, vagyis a Videoton pénzeinek talán a felét...)

Az sem tisztázódott, mennyiért játsszák a fehérváriak mérkőzéseiket. Igaz, a pécsiekkel ellentétben nem mérkőzésenkénti fix összegért gyűjtögetik a pontokat, hanem valószínűleg a Verebes-féle szisztéma szerint (több meccs után, a megfelelő pontszám elérése alapján kasszírozhatnak), de hogy nem a premizálási rendszer a döntő, azt a Videoton idei, vártnál gyengébb szereplése is jelzi.

*

Gyengébben szerepel a PMSC is, mint az őszi szezonban. Az eddigi három mérkőzésen két pont sikeredett, mellette vereség az Üllői úton és szombaton Székesfehérváron is. A pécsiek játéka egyik alkalommal sem emelkedett az átlag fölé, sőt... Nem a küzdeniakarással van a baj, és úgy véljük, nem is az a probléma, hogy „valahogy nem jön össze". Megítélésünk szerint, sokszor úgy tűnik, hogy nem is az eredményre, hanem a harmadik hely biztos megtartására törekednek a pécsiek. Kár. Kár, mert a Videoton–Waltham ellen is lett volna esélyük, ha igazán hajtanak. Utóbbi mondatunk persze nem arra céloz, hogy szándékosan lazítottak volna, inkább arra vonatkozik, hogy több van ebben a csapatban, és ezt a játékosok is érzik. Azt nem tudjuk ezekután, miért nem próbálják bátrabban idegenben is?

Garami József, a PMSC edzőjét kérdeztük tegnap: „Kétségkívül gyenge mérkőzést vívtunk Fehérváron, ennek több összetevője is van. Mindenekelőtt megemlíteném, hogy a Videoton széttördelte a játékot apróbb szabálytalanságokkal. Volt időm délelőtt videón újra megnézni a meccset, többször is ígéretes helyzetben akasztották csatárainkat.

Nincs igaza annak, aki védekező taktikánknak tulajdonítja a két idegenbeli vereséget. Szerintem az Üllői úti vereséghez is hozzájárult, hogy a kelletténél jobban kitámadtunk...

A második félidőben Fehérváron láttam már ígéretes kezdeményezéseket a mieinktől, ám a csatáraink gyengén muzsikáltak.

Kemény, küzdelmes meccs volt ez a fehérvári. Kiderült, hogy hiányzik, nagyon hiányzik két sérült emberünk: Bódog és Turi. Sajnos, a Siófok ellen sem játszhatnak még.

Mit tervezek most? Nem tudom. Engem nagyon megvisel egy-egy vereség. Gondolkozni fogok azon, hogyan játsszunk a Siófok ellen legközelebb. Annyit azért hozzáteszek: nem vagyok elkeseredve, továbbra is bízom abban, hogy a dobogón maradunk. Szeretnék mindenkit megnyugtatni: lesz még jobb a tavaszi idényben is a PMSC játéka.

A nyilatkozat tartalma megfontolandó. Várjuk a folytatást, a tavaszi teljesítményhez képest jobb folytatást a PMSC labdarúgóitól.

(pauska–bozsik)

„Sok tapasztalat maradt bennem..."

Kézilabdaedzőből állattenyésztő

Móró Gábor a játékról és a gazdaságról

Pécsi kézilabdapályán régen látott sportemberrel találkoztunk a közelmúltban a városi sportcsarnokban. A PMSC tizenkét évvel ezelőtt NB I-ben bajnokságot nyert férfi gárdájának volt játékosa, majd a piros-feketéknek több mint fél évtizeden át volt edzőjével hozott ősszse bennünket a véletlen. A régen látott sportember pedig nem volt más, mint a Pécsi Dózsa, majd a Pécsi Ércbányász és végül a PMSC sportolója, *Móró Gábor.*

– *Hova tűntél el a szurkolók elől, miután Pécsről az Ózdi Kohászhoz szerződtél? – kérdeztük a volt edzőtől.*

– Pécsett kicsit hosszúra sikerült az edzői tevékenységem, így jobbnak láttam az idegen helyen történő megújulást. Ózdra hívtak a Kohászhoz, csakhogy ők mindig is páternoszter voltak az NB I. és az NB I. B között. Nekem sem sikerült megállítani a liftet, ugyanis, mire összeverődött volna egy ütőképes csapat, arra az „erősebbek" mindig megtaláltak közöttük valakit, akire ők okvetlenül számítottak. Ózdról pedig nem volt nehéz a csábítás...

– *Olyannyira nem, hogy két év után te is áttetted a székhelyedet a Duna-parti városba...*

– Mondhatni, csöbörből-vödörbe. No, nemcsak azért, mert egy ugyancsak alaptevékenységében, tehát gazdaságilag is hasonló cipőben járó kohászvárosba kerültem, de azért is, mivel a két csapat vagy egymást váltva, vagy éppenséggel egymás kezét fogva zuhant ki, vagy kapaszkodtak fel a felsőbb osztályba. Mindezek ellenére voltak szép félévek a Dunaújvárosi Kohásznál is...

– *Jóllehet, kaptál ígéreteket külföldről, te mégis otthagytad a kézilabdát.*

– Ez egyik napról a másikra történt. Mitagadás, külföldre két helyre is hívtak, csakhogy az az egy évtized, amit az NB I-ben a kiesés, majd az NB I. B-ben a visszakerülés belőlem és családomból kivett, egyöntetű elhatározásra kényszerített. Felmondtam a Kohásznál, eladva pécsi lakásomat Solton vettem egy gazdálkodásra is alkalmas, nagy telekkel rendelkező családi házat és elkezdtem gazdálkodni.

– *Elég furcsa bogárnak nézhettek akkor téged Solton, ahol nagy múltja van a mezőgazdasági termelésnek.*

– Mit mondjak, néha már nemcsak a hátam mögött nevettek, hogy könyvből ismerkedem a csirketenyésztéssel, de többször fülem hallatára is hangot adtak véleményüknek. Szerencsére sikerült megváltoztatnom véleményüket. Annyira, hogy amikor már megerősödve és felbátorodva a sertéshizlaláshoz is hozzá fogtam, egyszeriben több ségítőtársam is akadt.

– *Nem bántad meg a játékot gazdálkodásra váltani?*

– Anyagilag semmi esetre sem. Sőt, állítom, hogy jobban tettem volna, ha már egy évtizeddel előbb szánom el magamat a lépésrè. Egészen másképpen állna ma a család. Ami pedig a kézilabdát illeti: sajnálom, mert még nagyon sok hasznos, használható ismeret, tapasztalat maradt bennem. Talán, ha nem mindig egy kiesés ellen küzdő, ha nem mindig más egyesületek prédájául szolgáló csapattal tudtam volna együtt dolgozni, még mindig „csak" edző lennék. Véglegesen azért még mindig nem adtam fel. Igaz, ezekután már csak egészen fiatalokkal kezdenék, akikben még nincs bennük a rossz – legalább-is nekem idegen – beidegződés. Akiket én taníthatnék meg a sportág alapmozgásaira. Nos, velük talán még képes volnék újra kezdeni... – merengett el Móró Gábor.

Kapu László

Tenisz

Hullámvölgyben

Nehéz elviselni a sikert és a népszerűséget, még nehezebb a vereséget – mondja Szeles Mónika

Amit Szeles Mónika tavaly produkált, egyenlő volt a bravúrral. Az ismeretlenség homályából előretörni a világranglista hatodik helyére és hatból átlag csak egy meccset veszíteni, közben térdre parancsolni a világ legjobbjainak jó részét, nem mindenapos teljesítmény.

Tévedés volt azonban azt remélni, hogy a sorozat sohasem szakad meg, hogy Szeles Mónika a jövőben csak sikereket ismer. De talán túl gyorsan érkezett el a vereségek időszaka, a hullámvölgy, amelyet pályafutása során minden sportolónak nagyon sokszor kell átvészelnie. És persze mindenkinél másképp jelentkezik. Steffi Graf például elveszít egy nagy döntőt vagy óvatlanságból megsérül, a kevésbé tapasztalt játékosnők viszont rendszerint sorra vesztenek azoktól, akiket tegnap még könnyen vertek.

Vajon hogyan látja a krízis napjait maga Szeles Mónika? A választ Bradentonból Szelesék lakásán kaptuk meg.

– Nem vagyok formában, ennyi **az egész**. Ez ideig nehezen viseltem el a sikereket és a túlméretezett népszerűséget, most viszont megismertem a vereségek keserű napjait. Mondhatom, ez a nehezebb, de végeredményben nem vészes. Mert egy biztos: játszani nem felejtettem el – mondja Mónika, aki már a napokban folytatja a sorozatot, ő maga is reméli, hogy ezúttal már győzelmekkel.

A kagylót Szeles Károly vette át, aki az idény gyönge kezdetéről a tőle megszokott bőbeszédűséggel szól.

– Nagyon is kézenfekvőnek tűnt, hogy Mónikát a télen pihentessük. Ő maga is erre hajlott, utólag azonban úgy tűnik, ez a határozat egyfajta tévedés volt. Mónika kizökkent a versenyritmusból. Közben megnőtt, már 177 centiméter magas, végtagjai megnyúltak, most került a pubertás legkritikusabb fázisába. A növés koordinációs változásokhoz vezetett, egyszerűen másképp játszik, mások a mozgás- és ütésvonalai, s ezt meg kell szoknia.

– Úgy tapasztaltam, csak némi szorongás húzódott meg benne, különben jól bírja, és ő is azt hiszi, mint én, hogy többet kell játszani, ha pedig az elkövetkező néhány torna nem hoz erősebb javulást, ismét versenyszünetet veszünk és edzéssel készülünk az európai portyára.

Szeles Mónika csak néhány napot pihent, azonnal edzésbe állt, és már elutazott a lakhelyükhöz közeli Key Biscaynebe, ahol a héten nagyszabású torna kezdődik. Azt követi majd San Antonio és Tampa, az európai rajt pedig májusban lesz Rómában, és tervben van Hamburgban az NSZK nemzetközi bajnoksága, Roland Garros és Wimbledon.

Mónikáért tehát nem kell rettegni, még nagyobb hiba lenne csak néhány vereség után leírni. A hullámvölgy velejárója a sportnak, csak egy időszak, amelyet valahogy túl kell élni.

II. negyedévben induló, fenntartási, szolgáltatási tevékenységet végző

RAKTÁRBÁZIS ÜZEMELTETÉSI EGYESÜLÉS

számviteli vezetőt

keres a működésével kapcsolatos könyvviteli feladatok elvégzésére, irányítására.

Alkalmazási feltétel:

szakirányú felsőfokú képesítés és gyakorlat.

Bérezés:

megegyezés szerint.

Jelentkezni lehet:

személyesen a fenntartási osztályvezetőnél (Pécs, Megyeri út 59.).

Telefon: 15-719.

Labdarúgó NB II.

Végre öröm Mohácson

Mohács—Tapolca 2-0 (1-0)

(Munkatársunk telefonjelentése)

Mohács, 1500 néző. V.: Kiss B. **Mohács:** Lukács – Újvári (Várda, a 81. percben), Rumszauer, Katona, Reit – Becker, Lőrincz, Hrotkó (Kófiás a 78. percben) – Ratting, Kovács L., Adi. Edző: Bözsöny János. **Tapolca:** Czanka – Kánya, Tihanyi, Frigyik, Wágner – Andriska, Tóth (Koronczi, a 68. percben), Berta, Marton – Sziffer, Bognár (Kovács T. a szünetben). Edző: Papp István.

Az előző két mérkőzésen elszenvedett vereség meglátszott a mohácsiak első tíz percben nyújtott játékán. Görcsös akarás, elképzelés nélküli támadások, majd negyedóra elteltével egy Lukács kapuja előtti gólhelyzet... Szerencsére Sziffer ragyogó cselsorozata után kihagyta helyzetét. Hosszú idő telt el esemény nélkül, aztán két perccel az első játékrész lefújása előtt büntetőhöz jutott a hazai csapat. A tapolcaiak lesreállítással kísérletezték, miközben a saját térfeléről előretörő Újvári átverekedte magát a vendégvédelmen, a mellette felfutó Hrotkóhoz játszott, ő átívelt a balösszekötő helyén érkező Adihoz, akit gólhelyzetben Czanka kapus letaglózott. A megítélt 11-est Rumszauer magabiztosan (bár a kapus rajta volt a labdán) a jobb sarokba lőtte. (1-0).

A második félidőre nagyot változott a játék képe. A vezetés önbizalmat adott a hazaiaknak, s tíz percnyi ötletes, kitűnő játék után megszerezte a második gólt is a Mohács. Adi a jobbszélről két csel után a középen érkező Hrotkóhoz ívelt, aki 4 méterről kapásból a jobb sarokba küldte a labdát. (2-0).

Egyre-másra dolgozta ki helyzeteit a Mohács. Három perccel a második gól után Adi növelhette volna az előnyt, Hrotkó indításával lefutotta a vendégvédelmet, s miután tisztára játszotta magát, élesen a jobb sarok mellé lőtt. Megint csak három perc kellett az újabb helyzet kidolgozásáig: ez alkalommal Hrotkó közeli bombáját védte bravúrral Czanka.

Jók: Lőrincz (a mezőny legjobbja), Katona, Hrotkó, illetve Czanka, Sziffer.

Bözsöny János: – Nehéz időszak van mögöttünk, boldog vagyok, hogy nyernünk sikerült. Nem játszottunk jól, de remélem, a folytatásban erre is sor kerül.

Papp István: – Nagyon gyenge mérkőzésen megérdemelten nyert a hazai csapat. Saját játékosaim nem hitték el, hogy pontot szerezhetünk...

Pauska Zsolt

Bp. Volán–Komlói Bányász 2-0 (1-0)

Czabán Samu tér, 600 néző. V.: Varga J. **Bp. Volán:** Berecz – Schneider, Urbán, Szőlősi, Arató – Szabó, Hidvégi (Füzesi, a 77. percben), Farkas – Balogh, Orovecz (Kenesei, a 73. percben), Kajdi. Edző: Ebedli Ferenc. **Komló:** Tábit – Miklós, Toma, Vukman, Andreidesz (Klomfár, a 69. percben) – Szatmári, Hüber, Katona – Szirtes (Boday, a 63. percben), Takács, Lukács. Edző: Kresz László.

A 34. percben 20 méterre a komlói kaputól szabadrúgáshoz jutott a Volán. Szabó és Farkas állt a labda mögé, Szabó átlépte, majd Farkas ballal hatalmas, védhetetlen lövést küldött a jobb felső sarokba. (1-0). A 72. percben Szőlősi a jobb összekötő helyén kitűnő labdát talált a befelé induló Balogh elé, aki egy cselt csinált befelé, és 8 méterre jobbal a jobb sarokba helyezte a labdát. (2-0).

Remek időben lépett pályára a tavaszi idényben eddig jól szereplő két együttes, hiszen az első két fordulóban még gólt sem kapott a Volán, illetve a Komló. A vendégegyüttes nem játszott alárendelt szerepet, a mezőnyben egyenrangú partnernek bizonyult, de a kínálkozó gólszerzési lehetőségeket a tébláboló csatárok rendre-módra kihagyták. A Volán főleg a második játékrészben sokkal tervszerűbben és okosabban futballozott és teljesen megérdemelt győzelmet aratott. A mérkőzés leírásához hozzátartozik, hogy az 51. percben Lukács lábában volt az egyenlítési lehetőség, de Berecz bravúrosan hárította közeli bombáját. Jók: Berecz, Farkas, Urbán, Szőlősi, illetve Tábit, Katona, Hüber.

Az NB II. további eredményei: BMTE–Törley–ZTE 2-1, Sopron–Ajka 2-1, Szekszárdi Dózsa–Oroszlányi Bányász 3-1, III. ker. TTVE–Nagykanizsai Olajbányász 0-0, Keszthely–Paksi SE 1-1, Dunaújvárosi Kohász–Dorogi Bányász 3-1.

NYUGATI CSOPORT:

1. Volán	18	12	5	1	41-13 41
2. Oroszlány	18	10	4	4	30-18 34
3. Dunaferr	18	9	3	6	30-27 30
4. ZTE	18	9	2	7	34-27 29
5. III. ker. TTVE	18	6	9	3	22-14 27
6. Komló	18	6	8	4	22-19 26
7. Nagykanizsa	18	6	7	5	25-25 25
8. Mohács	18	7	3	8	24-21 24
9. Sopron	18	7	2	9	28-26 23
10. Dorog	18	5	6	7	24-26 21
11. Szekszárd	18	6	3	9	21-24 21
12. BMTE-Törley	18	5	5	8	15-33 20
13. Ajka	18	4	7	7	23-23 19
14. Tapolca	18	5	4	9	14-31 19
15. Keszthely	18	2	10	6	14-25 16
16. Paks	18	2	8	8	21-36 14

Labdarúgó NB III.

A Siklós megkezdte a felzárkózást?

Siklósi Tenkes—Somberek 3-1 (1-1). Siklós, 400 néző. V.: Dravecz. Siklós: Pál — Rozmer, Kapitány, Keresztes Zs., Gellér — Weinert, Schweiczgút (Fodor), Kolompár — Szrimácz, Szabó, Vezér. Edző: Amigya Pál. Somberek: Bánki — Illés, Bendes, Pauska Z., Bernát — Komli, Szeitz (Kerner), Dárdai, Lutz (Pauska T.) — Jakab, Vigh. Edző: Dárdai Pál. A második félidőben ritmust váltott a hazai csapat, a vendégek ezt nem tudták fölvenni, elfáradtak és így biztos hazai győzelem született. Góllövők: Szrimácz (2), Kolompár, ill. Lutz (11-esből).

Mázaszászvári Bányász—Szigetvár 1-0 (0-0). Szigetvár, 200 néző. V.: dr. Csapó. Mázaszászvár: Görföl — Virovácz, Maglódi, Komáromi, Dömény — Kasler (Dunai), Ambrus, Csoboth (Kollár), Román — Róth, Szigeti. Edző: Róth Antal. Szigetvár: Füredi — György, Tóth, Csokona (Sértő), Bálint — Horváth, Kiss, Priol, Szabó (Miklós) — Bodó, Hadnagy. Edző: Oskó László. Két gyenge közül megérdemelten nyert a jobbik. Góllövő: Ambrus.

Bólyi MEDOSZ—Bonyhádi SE 2-0 (1-0). Bonyhád, 500 néző. V.: Hosszú. Bóly: Puch — Kósa, Macsi, Virágh, Fitt — Kirchner, Kepner, Ambrus — Bíró, Hosszú, dr. Papp. Edző: Weisbart József. Bonyhád: Almási — Farrai, Hüber, Hámori, Stumpf — Vendég, Szlama, Kiss, Pfeiffert — Pozsár (Keresztes), Tóth (Kecskeméti). Edző: Mucska Gyula.

A minden csapatrészében jobb teljesítményt nyújtó vendégek megérdemelt győzelmet arattak. Góllövő: Papp, ill. Kischner.

D. Vasas—Nagymányoki Brikett SE 1-1 (0-1). Dombóvár, 500 néző. V.: Fodor. Dombóvár: Foki — Szücs, Vecsei, Horváth (Vida), Luczek — Csanádi, Tóth-Bagi, Pintér — Jakab, Rácz, Kiss (Dékány). Edző: Olasz János. Nagymányok: Szőcs — Siklósi, Lovászi, Horváth, Bencze — Nagy, Barabás, Vercse — Biró (Farrai), Lőrincz, Töpfner (Farkas). Edző: Farkas Péter.

Marcali VSE—Kaposvári Honvéd 0-0. Marcali, 500 néző. V.: László. Marcali: Dombóvári — Hajdú II., Héder, Hajdú I., Urbán — Szekeres, Horváth G., Szántó, Palacskó — Lakos (Czuczka), Mixtai. Edző: Béres Ferenc. K. Honvéd: Házi — Horváth Z., Horváth J., Kiss, Bárány — Nagy E,. Varga, Zámbó, Kerék — Szenci (Viszti), Szilágyi (Fülöp). Edző: Köves László. A közepes színvonalú és jóiramú mérkőzésen a döntetlen megfelel a játék képének.

További eredmények: Paksi Atomerőmű SE — Kaposvári Építők 3-2 (1-2), Csurgó—Nagykanizsai Volán Dózsa 1-0 (1-0), Kaposvári Rákóczi—Boglárlelle 1-0 (0-0).

AZ NB III. ÁLLÁSA

1. Paksi Atom	17	15	1	1	46- 8 46
2. Rákóczi FC	17	12	1	4	27-14 37
3. K. Honvéd	17	7	8	2	18- 8 29
4. Csurgó	17	8	4	5	25-16 28
5. Bóly	17	7	5	5	30-24 24
6. Somberek	17	7	3	7	17-24 24
7. D. Vasas	17	6	6	5	16-15 24
8. Boglárlelle	17	7	3	7	17-24 24
9. Siklós	17	7	2	8	29-26 23
10. K. Építők	17	5	6	6	16-21 21
11. M.-szászvár	17	5	3	9	10-21 18
12. Nagymányok	17	4	5	8	20-26 17
13. Szigetvár	17	4	4	9	22-32 16
14. Bonyhád	17	4	4	9	22-32 16
15. Nk. Volán D.	17	4	4	9	20-31 16
16. Marcali	17	2	5	10	9-31 11

Megyebajnokság

PEAC—Pécsi Postás 4-0 (2-0). Egyetemi sporttelep, 200 néző. V.: Georgiu. A nagy kedvvel és jól játszó egyetemisták rendre kihasználták a Postás védelem megingásait. Góllövők: Kovács, László, Tóth, Fonnyadt.

Beremend—Vasasi Bányász 1-0 (0-0). Vasas-bányatelep, 150 néző. V.: Zákányi. A szerencsésebb vendégek egy góllal vitték el a három pontot. Góllövő: Müller (11-esből).

Szajk—Geresdlak 5-0 (1-0). Szajk, 300 néző. A szomszédvárak — helyenként kemény mérkőzésen — megérdemelten nyert a hazai együttes. Góllövők: Patócs 2, Bihercz, Balázs, Bősz.

Újpetre—Pécsi BTC 2-0 (1-0). Újpetre, 200 néző. V.: Szalóky. Küzdelmes mérkőzésen nyert biztosan a hazai együttes. Góllövők: Hosszú, Kizsely.

Harkány—Sellye 1-1 (0-0). Harkány, 300 néző. V.: Horváth. A vendégcsapatnak sikerült széttördelni a játékot, eredménye egy pont. Góllövő: Martin, ill. Pintér.

Pécsi Zsolnay—Sásd 3-1, Pécsi Kinizsi—Szentlőrinc 3-0.

A MEGYEI I. OSZTÁLY ÁLLÁSA

1. Szajk	16	10	4	2	28-12 34
2. Harkány	16	9	4	3	30-16 31
3. PVSK	15	9	3	3	26-8 30
4. P. Postás	16	9	3	4	33-20 30
5. Beremend	16	8	4	4	34-16 28
6. PEAC	16	8	4	4	26-14 28
7. PBTC	16	7	3	6	29-19 24
8. P. Zsolnay	15	6	3	6	20-18 21
9. Újpetre	16	5	5	6	16-21 20
10. Sellye	16	5	5	6	22-30 20
11. Sásd	16	4	4	8	20-29 16
12. Geresdlak	16	3	5	8	11-31 14
13. P. Kinizsi	16	1	7	8	8-23 10
14. Vasasi B.	16	2	4	10	8-29 10
15. Szentlőrinc	16	2	4	10	15-40 10
16. Steinmetz SE					visszalépett

Mai sportműsor

KEZILABDA: Magyar Kupa férfitalálkozó visszavágója: PMSC—Dunaferr, Pécs városi sportcsarnok, 16.00.

Kézilabda

Póruljárt baranyaiak

Rába ETO–Komlói Bányász 28-26 (15-18)

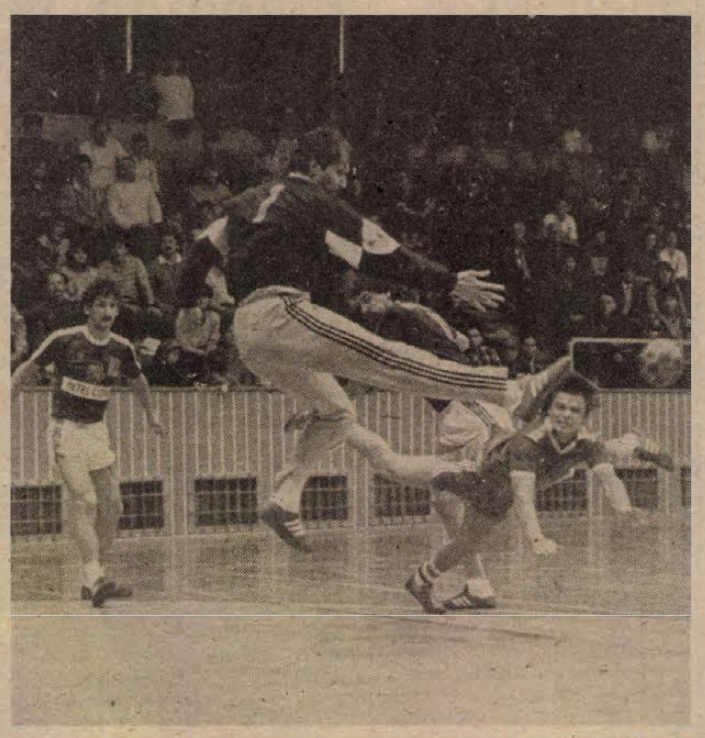

Burán, a komlóiak jobbszélsője célozza meg a válogatott győri Oross kapuját Fotó: Szundi György

Magyar Kupa férfi mérkőzés. Komló, 600 néző. V.: Belső, Jancsó. KBSK: Kulcsár – Burán 1, Szabó 6, Papp L. 4, Szücs 2, Keszthelyi 9, Ambrusits 4. Csere: Schwarcz, Papp G. Megbízott edző: Papp Imre.

Repülőrajtot vettek a komlóiak, mert mire az NB I. listavezetője „felébredt", máris gólokkal vezettek a kék-fehérek. A 11. percben ugyan egyenlített a Rába, ám a hazaiak nyitott védekezése ellen képtelenek voltak folyamatos támadó játékot produkálni, míg a falukat többször is zavarba hozta a két átlövő: Keszthelyi és Szabó, valamint az indulásokból és betörésekből eredményes Ambrusits. A félidő közepén ugyan nyilvánvalóvá vált, hogy a nyitott védekezésben az egy az egyben maradt párok közül a technikásabb vendégek kerülnek ki rendre győztesen, a védekezési forma mégis hatásosabbnak bizonyult, mint a zárt sor.

Szünet után még idegesebben játszott a magyar bajnok, minek eredményeként a 45. percben már 24-20-ra vezetett a KBSK. Az ETO fergeteges hajrába kezdett, így az 51. percben egyenlített. Mindezek ellenére nem az ETO nyerte, hanem a Komló vesztette el a találkozót az utolsó három percben.

Dunaferr–PMSC 29-25 (13-13)

Magyar Kupa, férfi mérkőzés. Dunaújváros, 500 néző. V.: Gőzsy, Völgyi. PMSC: Tóth – Kovács I. 1, Németh 2, Füzesi 4, Kovács T. 5, Horváth, Kunos 2. Csere: Szente (kapus), Kovácsevics 8, Gelb, Hang 3. Edző: Harmat Tamás.

Jól kezdtek a pécsiek, mert az első félidő nagyobb részében több góllal is vezettek. A játékrész hajrájában azonban kiengedtek és az eladott, valamint a ziccerből eredménytelenül ellőtt labdákkal magukra hozták az ellenfelüket.

Szünet után, különösen az elemi védekezési hibákból – ekkor sorra lőtte góljait a szélső Sári és a beállós Baki – tetemes előnyre tettek szert a dunaújvárosiak, olyannyira, hogy a második félidő közepétől már csak a hátrány csökkentésére maradt remény a PMSC-nek.

– Jóllehet, tetemes előnynek látszik a Dunaújváros négygólos győzelme a mai visszavágóra, mégis azt mondom, hogy van lehetőség a továbbjutásra. Ezúttal sajnos sem a kapusaink, sem a szélen, illetve a vonalon védekező játékosaink nem érezték a teret. Így aztán hiába hozta magát Kovácsevics, Kovács T., valamint a válogatottól fáradtan és sérülten visszatért Füzesi, a sok kapott gól miatt izgalmas lesz a mai visszavágó, amit ma, hétfőn délután 4 órakor rendezünk – mondta *Harmat Tamás* edző.

Békéscsaba–PMSC 26-23 (14-10)

NB I. női mérkőzés. Békéscsaba, 400 néző. V.: dr. Szabó, dr. Gyöngyösi. PMSC: Krehlik – Győrfi, Suga, Tóth 7, Gajdácsi 3, Tábori 3, Szabó 6. Csere: Takaró (kapus), Papp-Pálfi, Kruzsicz, Ancil 4. Edző: Tóth János.

Egy kimaradt ziccer Tóth részéről, majd egy Szabó által elhibázott büntető és 0-2 helyett 3-1 lett a hazaiak javára. A labdát és önmagát kereső két együttes közül nem kidolgozott pozíciókból a hazaiak négygólos előnyre tettek szert az első félidőben.

Suga kiválásával javulni kezdett a pécsiek összjátéka, minek eredményeként 20-16-ról az 50. percre 20-22-re fordítottak a piros-feketék. Ekkor azonban megmagyarázhatatlan nyolc percet produkáltak a vendégek, mert ahelyett, hogy Ancil, Gajdácsi és Szabó növelték volna előnyüket, 6-1-et produkált saját javára a csabai együttes.

A sok fordulatot hozott találkozón – mivel éppen a hajrára került hullámvölgybe a PMSC – a pécsiek húzták a rövidebbet. A piros-feketék közül csupán Takaró kapus második félidei teljesítménye érdemel dicséretet.

K. L.

TOTÓ

1. Bayer Uerdingen—Vfb Stuttgart	4-1	1
2. Bayern M.—Eintracht F.	1-0	1
3. Kaiserslautern—VfL Bochum	2-1	1
4. Darmstadt—Hannover	1-1	x
5. Münster—Schalke 04	2-1	1
6. Bayreuth—Duisburg	2-1	1
7. Hessen Kassel—Stuttgarter Kickers	0-6	2
8. Ascoli—Fiorentina	2-1	1
9. Cesena—Genoa	1-1	x
10. Lazio—Roma	0-1	2
11. Sampdoria—Napoli	2-1	1
12. Como—Pescara	0-1	2
13. Parma—Torino	1-1	x
+1		
14. Milan—Internazionale	1-3	2

A BARANYA MEGYEI VENDÉGLÁTÓ VÁLLALAT

március 21-én (szerdán), 9 órától

az Alkotás u. 3. sz. alatti raktárában

börzét tart

Eladásra kerülnek Volga, Robur, Zuk alkatrészek,

3 tonnás Robur tehergépkocsi, székek, asztalok,

gépek, konyhai berendezési tárgyak,

kereskedelmi fogyóeszközök, amíg a készlet tart.

Dunántúli Napló

POLITIKAI NAPILAP

Főszerkesztő: LOMBOSI JENŐ

Főszerkesztő-helyettesek: BÁLING JÓZSEF, GÁRDONYI TAMÁS és MIKLÓSVÁRI ZOLTÁN

Kiadja a Baranya Megyei Lapkiadó Vállalat. Felelős kiadó: BODÓ LÁSZLÓ

Szerkesztőség és kiadóhivatal: Pécs, 7601 Hunyadi út 11. Pf.: 134

Telefon: 15-000. Szerkesztőség telex: 12-421. Telefax: 22-301. Kiadó telex: 12-320.

Készült a Pécsi Szikra Nyomdában. Pécs, Engel János u. 8. 7630. Telefon: 32-177. Telex: 12-211. Felelős vezető: FARKAS GÁBOR

Terjeszti a Magyar Posta. Előfizethető: bármelyik hírlapkézbesítő postahivatalnál, a hírlapkézbesítőknél, a Posta hírlapüzleteiben és a hírlapelőfizetési és lapellátási irodánál (HELIR), Budapest XIII., Lehel u. 10/A, 1900, közvetlenül vagy postautalványon, valamint átutalással a HELIR 215-96162 pénzforgalmi jelzőszámra.

Előfizetési díj: egy hónapra 105,– forint, negyedévre 315,– forint, egy évre 1260,– forint.

Indexszám: 25054. ISSM 0133-2007.

A tartalomból

A válság összetartó erő is lehet

(3. oldal)

Megbüntetett kosarasok

(8. oldal)

Dunántúli Napló

XLVII. évfolyam, 76. szám
1990. március 20., kedd
Ára: 4,30 Ft

POLITIKAI NAPILAP

Nem csökken az érdeklődésünk országuk iránt...



Dr. Alexander Arnat (jobbról a második), a Baranya Megyei Tanács székházában találkozott Piti Zoltán tanácselnökkel
Laufer László felvétele

Magyar–román értelmiségi csúcs

Horn Gyula felszólalása a tanácskozáson

Magyar–román párbeszéd címmel kétnapos eszmecsere kezdődött hétfőn Budapesten magyarországi, erdélyi magyar és román vezető értelmiségiek részvételével. A résztvevők között van *Ion Alexandru* és *Mincea Dinescu* költő, *Cs. Gyimesi Éva*, a kolozsvári egyetem tanára, *Kányádi Sándor* költő, *Csoóri Sándor* költő, *Cseres Tibor* író. A rendezvény szervezője, *Josef von Ferenczy* – a müncheni székhelyű Ferenczy hírügynökség vezetője – meghívólevelében hangoztatta, hogy a tolerancia szellemében – amely mindenkor egymás jobb megismerésén alapszik – történelmi lehetőség nyílik a magyar és a román nép között évszázadok óta fennálló sorompók lerombolására és a két népet összekötő hidak megépítésére. Különös felelősség hárul a két nemzet értelmiségére azért, hogy a nemzeti gyűlölet e két népet soha többé ne válassza el, s hogy a román–magyar kapcsolatot mindenkor a nemzeti kisebbségek egyéni és kollektív jogainak maradéktalan elismerésén alapuló európai normák határozzák meg.

(Folytatás a 2. oldalon)



Vilnius: A függetlenséget ellenző hat litván szervezet felhívására mintegy ötvenezren bírálják a litván parlament elszakadási döntését március 18-án. A felirat szövege: „Landsbergis nem igazodsz a nép ritmusához". A megmozdulás szónokai is keményen kritizálják Landsbergis parlamenti elnököt, a Litván Népfront, a Sajudis vezetőjét.

Litvániai helyzetkép

Szovjet hadgyakorlatok folytak vasárnap Litvánia területén. Mihail Gorbacsov ezzel egyidőben azt hangoztatta, hogy továbbra is tárgyalni kíván az elszakadásra törekvő vilniusi vezetőkkel.

A litván parlament szóvivője szerint a vilniusi kormány meglepetéssel értesült arról, hogy a szovjet haderő, harckocsioszlopok mozgásával, valamint repülőgépek bevetésével is járó gyakorlatokat folytat Litvánia déli részén. Magas rangú katonatisztek viszont azzal nyugtatták meg Vytautas Landsbergis litván elnököt, hogy a gyakorlatok előre be voltak tervezve. Litván források szerint a harci gépek a nagyvárosok fölött is átrepültek. Ugyancsak vasárnap gondok voltak a külföldi telefonkapcsolattal. Az illetékesek „vonalkarbantartásról" beszéltek.

Mihail Gorbacsov közben Moszkvában cáfolta, hogy pénteki üzenetében háromnapos ultimátumot intézett volna Litvániához a függetlenségi nyilatkozat visszavonása érdekében. „Folytatni fogjuk a párbeszédet" – mondta a szovjet elnök, aki már korábban is leszögezte, hogy nem fog erőszakot alkalmazni a balti probléma megoldására. Azt az álláspontját azonban vasárnap is megismételte Gorbacsov, hogy a litvánok önkényes elszakadási nyilatkozata

(Folytatás a 2. oldalon)

Az NSZK budapesti nagykövete Baranyában

Dr. Alexander Arnot tárgyalt a megyei tanácson

A Német Szövetségi Köztársaság rendkívüli és meghatalmazott nagykövete, *dr. Alexander Arnot* érkezett hétfőn Baranya megyébe. A nagykövet kétnapos programsorozata a Baranya Megyei Tanácson kezdődött meg délelőtt fél 11-kor, ahol a megyei tanács elnökével, *Piti Zoltánnal* folytatott tárgyalásokat. A megbeszélésen Piti Zoltán rövid áttekintést adott hazánk és ezen belül Baranya megye társadalmi, politikai, valamint gazdasági helyzetéről.

– Hatalmas várakozás és egyben bizonytalanság jellemzi mindennapjainkat a választások közeledtével – mondotta a megyei tanács elnöke. – Kicsit talán a csodavárásnak is tűnhet ez, ám a józanul gondolkodók tisztában vannak azzal, hogy bár a külső segítség nagyon fontos, de a jövőnk elsősorban rajtunk múlik. A választási küzdelmek során tíz párt tudott Baranyában megyei listát állítani, összességében 130 képviselőjelölt jut a 13 mandátumra. Természetesen, most nemcsak a mandátumok elnyeréséről van szó. A választások során eldőlnek a pártok közötti erőviszonyok, többen most nyerhetik – vagy veszíthetik el legitimitásukat.

Piti Zoltán a továbbiakban a két ország gazdasági kapcsolatainak szorosabbá fűzéséről beszélt, mely során említést tett Baranya megye és az NSZK-beli Baden-Württenberg tartomány között már kiépült kapcsolatokról. Aggodalmát fejezte ki ugyanakkor, hogy a két német állam egyesítésének felgyorsult folyamata háttérbe fogja szorítani az igen szépen fejlődő NSZK–magyar kapcsolatokat.

Dr. Alexander Arnot biztosította tárgyalópartnerét arról, hogy a németek érdeklődése továbbra sem lanyhul Magyarország iránt, s javasolta, hogy gazdasági szakembereink, vállalataink ne csupán

(Folytatás a 2. oldalon)

Kereszténydemokrata konzervatív koalíció győzött az NDK választásokon

A Kereszténydemokrata Konzervatív Szövetség Németországért nevű koalíció, a vasárnapi NDK-beli választások nagy győztese, a szavazatok 48,15 százalékát szerezte meg.

Az országos választási bizottság hétfőn hajnali negyed háromkor kiadott előzetes végeredménye szerint a konzervatív tömörülés vezető ereje, a kereszténydemokrata párt (CDU) 40,91, a vele szövetséges Német Szociális Unió (DSU) 6,32, míg a Demokratikus Ébredés 0,92 százalékot szerzett meg az érvényes szavazatokból.

A három párt, amely február elején alakította meg a Szövetség Németországért elnevezésű koalíciót, a választási kampány során rendkívül hathatós támogatást kapott – mind anyagi eszközökben, mind propagandában – a nyugatnémet testvérpártoktól, a Helmut Kohl kancellár vezette CDU-tól és a bajor CSU-tól.

A keletnémet választás legfőbb vesztese a szociáldemokrata párt (SPD), amely az utóbbi hetekben fokozatosan vesztett népszerűségéből. A tavaly októberben alakult párt az NDK első szabad választásán a szavazatok 21,8 százalékát nyerte el. Habár a keletnémet SPD is minden támogatást megkapott nyugatnémet elvbarátaitól, megfigyelők véleménye szerint a két fő erő között az döntött, hogy a CDU ígéri a német egyesülés leggyorsabb megvalósulását. Az anyagi jólét mielőbbi beköszöntésének reménye motiválta a választók többségét.

Lothar de Maiziere, a CDU elnöke, a miniszterelnöki poszt várományosa minél szélesebb alapokon nyugvó koalíciót szorgalmazott az eredményt érté-

(Folytatás a 2. oldalon)



BERLIN: Lothar De Maiziere, a Német Kereszténydemokrata Unió (CDU) elnöke győzelmének örül, amikor hírt kap a párt eredményeiről a parlamenti választásokat követő éjszakán.
MTI Telefotó

Felbontották a kormány és az egyházak közötti 1948-as megállapodásokat

Németh Miklós, a Minisztertanács elnöke hétfőn délelőtt négy magyarországi egyház, illetve felekezet vezetőit fogadta a Parlamentben. Az egymást követő találkozókon felbontották a Magyar Köztársaság kormánya és az érintett egyházak, felekezetek között 1948 októberében, illetve decemberében kötött megállapodásokat.

Az erről szóló okmányokat Németh Miklós, illetve a Magyarországi Református Egyház zsinatának elnöksége nevében Kocsis Elemér püspök, lelkészi elnök és Somogyi József főgondnok; a Magyarországi Evangélikus Egyház országos elnöksége képviseletében Harmati Béla püspök-elnök és Frenkl Róbert országos felügyelő; a Magyarországi Unitárius Egyház Képviselő Tanácsa nevében Huszti János püspök és ifj. Bartók Béla főgondnok; a Magyar Izraeliták Országos Képviselete nevében Bakos Lajos ügyvezető alelnök, Schöner Alfréd, az Országos Rabbitanács elnöke és Fixler Herman, a Budapesti Izraelita Hitközség Ortodox Tagozatának elnöke látta el kézjegyével. (A Magyar Katolikus Püspöki Karral 1950-ben kötött megállapodást már februárban felbontották.)

(Folytatás a 2. oldalon)

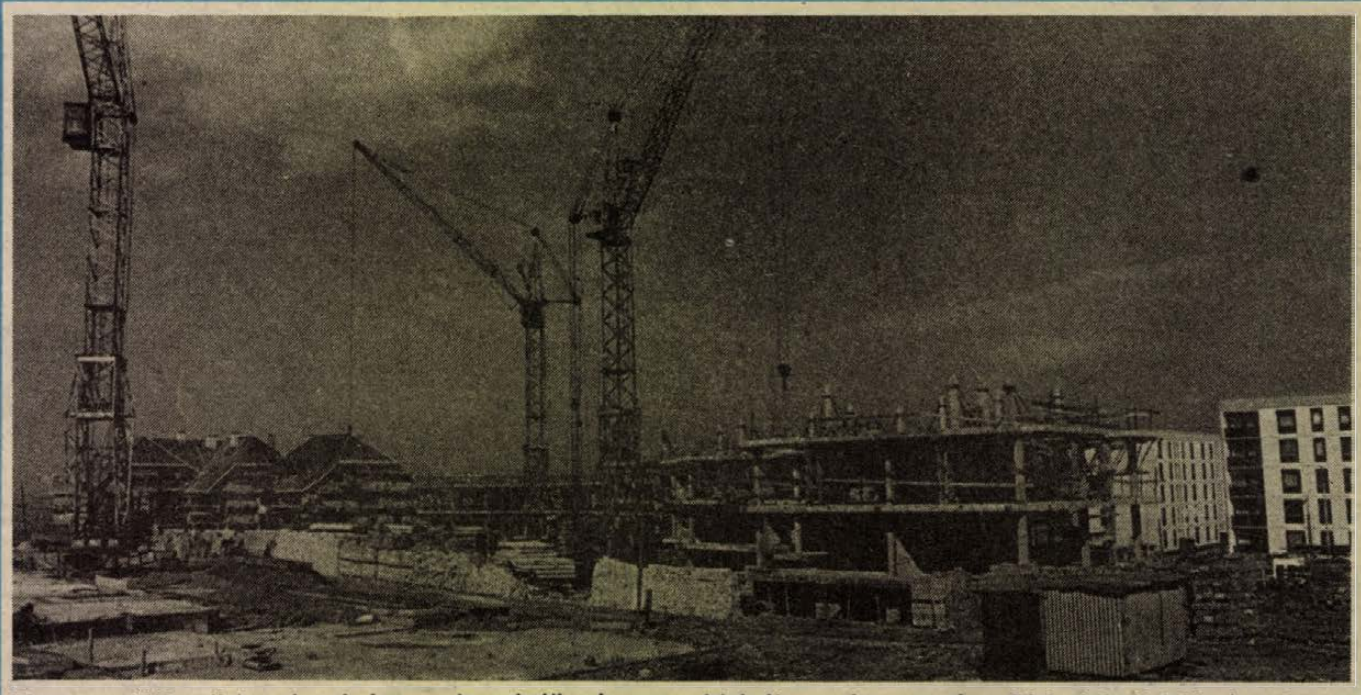

Pécsett, a Málom-Kelet városrészben, a buszvégállomás szomszédságában már nemcsak a Bázis épít új lakásokat, hanem a Tolna Megyei Állami Építőipari Vállalat is. A Bázis a feszített vázas jugoszláv technológiával, míg a TÁÉV a hagyományos építési eljárással dolgozik. Képünkön előtérben a TÁÉV-építkezés.
Fotó: Proksza László

Az NSZK budapesti nagykövete Baranyában

(Folytatás az 1. oldalról.)

várják a nyugati tőkebefektetőket, hanem ők maguk is törekedjenek a lehetőségek felkutatására. Ezen javaslatot használta apropóul Piti Zoltán arra, hogy a baranyai gazdálkodókról nemrégiben elkészült katalógust, tevékenységés termékismertetőt, valamint a baranyai beruházási lehetőségeket csokorba gyűjtő kiadványt nyújtson át tárgyalópartnerének.

A megbeszélés során természetesen gyakran szó esett a választásokról, az azt megelőző és követő időszakról. Dr. Alexander Arnot ennek kapcsán nagyra értékelte a magyar kormány és parlament munkáját, mondván, hogy még az utolsó hetekben is nehéz feladatok megoldását, fontos döntések meghozatalát vállalták. A kérdésre, hogy miként értékeli az NDK-ban lezajlott választási eredményeket, a nagykövet a következőket mondotta:

– Igen pozitív szenzáció, hogy a lakosság 83 százaléka részt vett a választásokon. Ez mindennél többet mond. Talán nem is szabad csodálkozni ezen, hisz az ottani lakosság az utóbbi hónapok szinte mindennapos tüntetésein nemegyszer harsogta együtt, hogy „Mi vagyunk a nép!" Ilyen kollektív egyetértésre azt hiszem, más országban még nem nagyon jutottak...

Az NSZK budapesti nagykövete a délután folyamán még számos más programon is részt vett. Látogatást tett a Bázis Építőipari Vállalatnál, a Pannónia Sörgyárban. A Helyzet című hetilap szerkesztőségében, *Mayer Miklós* megyés püspöknél, és a Lenau-házban. Este 8 órától a Pécs-baranyai Értelmiségi Klubban fórumon válaszolt az érdeklődők kérdéseire.

Balog Nándor

Kereszténydemokrata konzervatív koalíció győzött az NDK választásokon

(Folytatás az 1. oldalról)

kelő első nyilatkozatában. Előzetes konzultációt ajánlott a szavazatok 5,28 százalékát megszerzett liberálisoknak, valamint a szociáldemokratáknak is.

A négyszáz parlamenti helyért harcba indult 24 párt közül 13 jutott be a Népi Kamarába. A CDU és az SPD után a harmadik legnagyobb erő az egykori állampárt utóda, a Demokratikus Szocializmus Pártja lett, amely a szavazók 16,33 százalékának bizalmát nyerte el. „Hálátlanul bántak el a szavazók az októberi–novemberi fordulat tényleges elindítóival és szervezőivel, az Új Fórum, a Demokráciát most, valamint a Béke és emberi jogi kezdeményezés nevű szervezetekkel. A három mozgalom Szövetség 90 elnevezéssel közös listán indult – de nem élvezett nyugatnémet támogatást –, s a szavazatok 2,9 százalékát kapta.

Felbontották a kormány és az egyházak közötti 1948-as megállapodásokat

(Folytatás az 1. oldalról)

Az aláírásokat követően Sarkadi Nagy Barna miniszterhelyettes, a Minisztertanács egyházpolitikai titkárságának vezetője, az MTI munkatársának elmondta: e megállapodások semmissé tételét az indokolta, hogy ellentétesek voltak a lelkiismereti és vallásszabadságról szóló, nemrégiben hatályba lépett, valamint az egyházakról alkotmányerejű törvény szellemével. Ezzel a lépéssel teljessé vált az a folyamat, amelyet a kormány a megújult egyházpolitika jegyében korábban elkezdett. Most lebontották az egyházak működését akadályozó utolsó korlátot is: ezentúl minden egyház maga dönti el, hány iskolát tart fenn, az állam többé semmilyen formában sem szabályozza azok számát.

Szövetségben az egyesületekért

A megalakulása utáni első közgyűlését tartotta tegnap Pécsett, a megyei művelődési központban a Művelődési Egyesületek Baranya Megyei Szövetsége. A különféle megyei baráti körökből, egyesületekből, önszerveződő közösségekből mintegy negyvenet tömörítő, tavaly októberben alakult szövetséa legfontosabb feladatairól és az eddig végzett munkáról tájékoztatta a megjelenteket az elnök, dr. Bihari Lajos. A szövetség, mely formát, újabb lehetőséget ad az egyesületi együttműködésnek, az információszerzés-átadás által nemcsak a tagszervezetek gazdasági-pénzügyi körülményein szeretne jobbítani, hanem közvetítőnek ajánlkozik a legkülönbözőbb érdekérvényesítési fórumokon is. Tagjainak ingyenes jogi szolgáltatást nyújt, ösztönzi és segíti a különféle vállalkozásokat. A közgyűlésen szó volt a szövetség működésének politikamentességéről és az idei helyhatósági választásokon való részvételéről is, mivel előreláthatólag gondot fog jelenteni az a tény, hogy az egyesületek, körök egy része nem tud ezekben az érdekérvényesítő fórumokban megjelenni. A szövetség hazai, megyei támogatók, belépni kívánó egyesületek mellett külföldi kapcsolatainak szélesítését is szeretné, elsősorban a horvátországi, erdélyi és szovjetunióbeli magyarságra gondolva.

EURÓPA VELUNK VAN!
EURÓPA NEKUNK SEGÍT!
NEKUNK SEGÍT A VÁLASZTÁSBAN,
NEKUNK SEGÍT A VÁLASZTÁSOK UTÁN.
SZOCDEMEK
Fizetett választási hirdetés

24 ÓRA A NAGYVILÁGBAN



Magyar–román párbeszéd címmel, kétnapos eszmecsere kezdődött március 19-én Budapesten magyarországi, erdélyi magyar és román vezető értelmiségiek részvételével.
MTI-fotó: Kovács Attila – MTI Telefotó

Magyar–román értelmiségi csúcs

(Folytatás az 1. oldalról)

A tanácskozáson az első felszólaló *Horn Gyula* külügyminiszter, a rendezvény védnöke volt. A találkozó jelentőségét méltatva hangsúlyozta, hogy a rendezvény elősegíti a magyar és a román értelmiség európai színvonalú, civilizált párbeszédét. A két nép közötti párbeszéd megteremtése nem öncél: a jelenlegi európai helyzet lehetővé teszi, hogy a két ország új alapokra helyezze kapcsolatrendszerét. Ez egyben nagy felelősséget is ró a két ország kulturális, szellemi életének képviselőire, hiszen megnyílt előttük a lehetőség, hogy a maguk eszközeivel hozzájáruljanak egy új, demokratikus Európa felépítéséhez. Ezzel a történelmi lehetőséggel mindkét országnak élnie kell. Horn Gyula véleménye szerint a megbékélés, az együttműködés alapjainak megteremtéséhez feltétlenül szükség van arra, hogy a két ország szembenézzen a múlttal, s levonja annak tanulságait. A múlt ismerete alapján el kell takarítani az útból a ferdítéseket, hamisságokat, illetve a politikában évtizedeken át jelen lévő önzést. Szükség van arra is, hogy szakítsanak a hatalmi önzéssel, amely különösen a Ceausescu-rendszer alatt egészen a hatalmi tébolyig vezetett.

Magyarország az elmúlt év karácsonyán nagy örömmel fogadta a romániai forradalom hírét, s elsőként ismerte el az új vezetést. Ez is azt bizonyította, hogy a magyar népben nincs gyűlölség a román néppel szemben. A gyűlölködést az anakronisztikus politikai hatalom mesterségesen táplálta. A régi hatalom megdöntésével azonban most új alapokra lehet helyezni a magyar–román viszonyt. Magyarország egy demokratikus, stabil, az európai hagyományokra és értékekre épülő Románia létrejöttében érdekelt. A magyar és a többi kisebbség jogai csak egy ilyen demokratikus államban biztosíthatóak.

A magyar külügyminiszter ugyanakkor azt sem hallgatta el, hogy sok tekintetben nem igazolódtak hazánknak a romániai forradalommal kapcsolatos várakozásai.

A nyitó felszólalás után megkezdődött a vita, amelyet a társelnökké megválasztott *Csoóri Sándor* író vezetett. A résztvevők megválasztották a szerkesztőbizottságot is: ez a tanácskozás tapasztalatai alapján várhatóan egy közös nyilatkozatot szövegez meg.

Litvániai helyzetkép

(Folytatás az 1. oldalról)

ellentétes az alkotmánnyal. Aggodalmát hangoztatta a nem litvániai születésű lakosok sorsát, emberi jogait illetően.

Landsbergis nagy vonalakban ismertette a sajtóval a pénteki Gorbacsov-üzenetre megfogalmazott válaszát. Eszerint a moszkvai Népi Küldöttek Kongresszusának határozata nélkülözi a jogi alapot. Landsbergis szerint Litvániában, a helyi törvények alapján tiszteletben tartják az emberi jogokat. A Litvániával kapcsolatos szovjet érdekeket konkrétan meg kell határozni, és ez nem történhet másképpen, mint tárgyalások útján – hangoztatja válaszában Landsbergis. A litván álláspontot hétfőn adja át Moszkvában Gorbacsovnak az a kéttagú küldöttség, amelyet a tárgyalások folytatásával biztak meg.

Vilniusban csaknem százezren tüntettek vasárnap Litvánia függetlenedése ellen. A tévé által is közvetített demonstráció méretei gyengítik azok érvelését, akik azt állítják, hogy a Szovjetuniótól való elszakadást az egész lakosság támogatja – állapította meg az AP amerikai hírügynökség.

*

Litvániában ez idő szerint nem zajlik semmilyen nagyszabású hadgyakorlat – közölte az MTI moszkvai tudósítójával a szovjet honvédelmi minisztérium tájékoztatási főosztályának illetékese arra a kérdésre válaszolva, hogy mivel magyarázhatók a Litvániában észlelt megélénkült katonai mozgások.

LAPZÁRTA

Marosvásárhelyen drámaivá vált a helyzet: a tüntető tömeg a Vatra Romaneasca román nacionalista csoport szervezésében hétfő délután megrohamozta a romániai magyar demokrata szövetség székházát. Betörték az ajtókat, ablakokat, és ütlegelték a benntartózkodókat. A tüntető parasztokat vidékről teherautókkal szállították a városba.

A katonaság és a rendőrség — noha számos segélykérő jelzést kapott — nem lépett közbe, s semmit nem tett a magyarellenes akciók megakadályozásáért. A tüntetők a nap folyamán a városban minden magyar feliratot összetörtek, még az utcatáblákat is. A tömeg magyarellenes jelszavakat skandált.

Eboltások

A 28/1981. (XII. 30.) MÉM sz. rendelet értelmében valamennyi háromhónapos és annál idősebb ebet veszettség ellen a csoportos hatósági oltások során be kell oltani.

Az oltáshoz minden ebtartó az előző oltásnál kiadott oltási igazolványát hozza magával. Az ebtulajdonos az oltásnál köteles nevét, lakcímét, az eb korát, ivarát és színét megadni. Pécs Megyei Város Tanácsa 1986. évi 10., „Az ebek tartásáról" tanácsrendeletben 3. § (1–3.) bekezdései szerint 1987. évtől a kötelező eboltásnál az ebeket megkülönböztető jelzéssel kell ellátni. (A megkülönböztető jelzés egyedi számmal ellátott aluminiumlap, amelyet az eb közterületen állandóan viselni köteles.) Az új megkülönböztető jelzést nyugta ellenében a tulajdonos kifizetni és átvenni köteles.

Az oltások helye és ideje Pécs megyei város területén:

Vasas, Hird (dr. Gazsó Imre, lakcím: Pécs-Vasas, „B"-u. 20. Telefon: 30-386). Március 20-án, kedden du. 2–4-ig Hird, alsó bolt. Március 21-én, szerdán du. 2–4-ig Vasas I., mázsaház. Március 22-én, csütörtökön de. 8–10-ig Hird, kirendeltség. Pótoltás: március 23-án, pénteken de. 8–10-ig Vasas II., tűzoltószertár.

II. körzet (dr. Koszorús József, lakcím: Pécs, Asztalos János u. 12. Telefon: 32-894). Március 26-án, hétfőn du. 2–4-ig Susogó vendéglő. Március 27-én, kedden du. 2–4-ig Nagypostavölgy, bolt). Március 28-án, szerdán du. 2–4-ig lőtéri domb (Sarohin táb. u.–Egri Gyula u. sarok). Március 29-én, csütörtökön du. 2–4-ig Domus-parkoló. Március 30-án, pénteken du. 2–4-ig Kertváros, Szomjas tüzér italbolt. Pótoltás: április 2-án, hétfőn du. 2–3-ig Domus-parkoló.

II. körzet (dr. Kovács István, lakcím: Pécs, Damjanich u. 22. Telefon: 21-192). Április 3-án, kedden du. 2–4-ig Málom, kirendeltség. Április 4-én, szerdán du. 2–4-ig Nagyárpád, kirendeltség. Pótoltás: Április 5-én, csütörtökön du. 2–3-ig Málom, kirendeltség. Április 6-án, pénteken du. 2–3-ig Nagyárpád, kirendeltség.

I. körzet (dr. Kispál Gyula, lakcím: Pécs, Szilágyi Dezső u. 18/1. Telefon: 30-623). Április 9-én, hétfőn du. 2–4-ig Pécsszabolcs, Vöröshadsereg u. 39. Április 10-én, kedden du. 2–4-ig Fürst S. u. 69. (volt tanácsház). Április 11-én, szerdán du. 2–4-ig Pécsbányatelep, fodrászüzlet. Április 12-én, csütörtökön du. 2–4-ig Tolbuhin út (Hősök tere, kultúrház). Április 13-án, pénteken du. 2–4-ig Pécsújhegy, Bor utca. Április 17-én, kedden du. 2–4-ig Felszabadulás u. 75. Április 18-án, szerdán du. 2–4-ig Engels u.–Pósa L. u. sarok. Április 19-én, csütörtökön du. 2–3-ig Uszógpuszta, bolt. Pótoltás: április 20-án, pénteken du. 2–3-ig Fürst S. u. 69. (volt tanácsház).

III. körzet (dr. Kispál Zoltán, lakcím: Pécs, Eszék u. 15/B. Telefon: 12-885). Április 23-án, hétfőn du. 2–4-ig Ürögi kultúrház. Április 24-én, kedden du. 2–4-ig donátusi kápolna. Április 25-én, szerdán du. 2–4-ig Tiborc u.–Ürögi u. sarok. Április 26-án, csütörtökön du. 2–4-ig Szigeti út 33. (volt tanácsháza). Április 27-én, pénteken du. 2–4-ig patacsi kultúrház. Pótoltás: május 2-án, szerdán du. 2–4-ig Szigeti út 33. (volt tanácsháza).

Ebét mindenki saját körzetének bármely kijelölt helyére elővezetheti, annak lefogásáról maga kötelezik gondoskodni.

Felhívjuk az ebtulajdonosokat, hogy a pótoltást követően ismételt utólagos eboltást nem szervezünk. Az eb oltásának megadott időpontban történő elmulasztása az eb hatósági úton történő elkobzását és kiirtását vonja maga után.

A veszettség gyógyíthatatlan betegség

A veszettség már az ókortól ismert. Védekezni Pasteur óta tudunk. Az oltott állat nem betegszik meg, nem terjeszti a betegséget.

Az 1950-es évektől a veszettség fenntartója és terjesztője a róka és a vadon élő kisrágcsálók. A róka meg is betegszik, míg az erdei kisrágcsálók nem, de szervezetük tartalmazhatja a vírust és ha őket a ragadozó róka megeszi, akkor halálosan megbetegszik.

Baranya megyében is tartósan számolni kell a veszettség előfordulásával, az ember fertőződésével. (1989-ben vizsgált rókák 70 százaléka veszettség szempontjából pozitív volt! Ezen túlmenően 8 db oltatlan macskánál és 5 db oltatlan ebnél is megállapításra került a betegség. Nagyon sajnálatos, hogy ezek 54 százalékához emberi érintkezés is társult.) Mindezek ellenére, kellő biztonsággal védekezhetünk mind a háziállatok, mind az emberi veszettséggel szemben.

Melyek ezek a szabályok?

1. Minden 3 hónaposnál idősebb ebet évente (Baranya megyében március 15—április 15. között) oltani kell!

2. A veszettségben megbetegedett róka tompulttá válik, szelíd lesz. Minden ilyen esetet azonnal jelenteni kell az állatorvosnak, a tanácson, hogy vizsgálatra kerüljön! Főleg a gyerekek figyelmét kell felhívni, hogy kerülják az ilyen szelíd rókát, ne kergessék, ne simogassák, mert váratlanul ingerlékeny lesz, marásra hajlamossá válik.

3. A beteg állat nyúzása a legveszedelmesebb, mert az ilyen állat nyála, vére tartalmazza a vírust.

4. Ha akár róka vagy más állat embert vagy állatot megmar, a területileg illetékes állatorvost azonnal értesíteni kell.

5. Amennyiben betegségre gyanús vagy beteg állattal megtörtént az érintkezés, minden esetben fertőtleníteni kell (pl.: 10 l vízhez fél liter Hypo) mindazt, ami a rókával vagy testnedvével érintkezett.

6. Azt, hogy a veszélyeztetett személyt kell-e veszettség elleni oltásban részesíteni, azt a KÖJÁL szakorvosa dönti el.

Ne féljünk a vakcinázástól! A mai oltóanyagokkal veszélytelenül és teljes biztonsággal végezhető az oltás. A betegség tüneteinek jelentkezésekor az orvostudomány már tehetetlen!

Rendkívül szomorú tény — hosszú évek tapasztalata —, hogy a tavaszi eboltások idején a „kitett", kóbor kutyák száma ugrásszerűen megnő. Pedig tudjuk, hogy a rókák a (január, február) párzás idején, marakodás útján fertőzik egymást, így a rókaveszettség az év első harmadában éri el tetőfokát. A „kitett" kutyák érintkezése fertőzött rókával akkor a leggyakoribb.

Indokolatlanul elenyésző azoknak a macskáknak a száma, melyek veszettség szempontjából immunizálásra kerülnek.

Ez két okból nagy probléma:

— a macska — életmódjából fakadóan — nagy területen mozog, a fertőzött rágcsálóval és rókával való érintkezése nagyobb valószínűséggel történik meg,

— a fertőzött macska marása mélyre terjedő (a vírus biztosabban a sebbe jut), másrészt a veszett macska egyszerre több embert mar meg, marása a váll, nyak tájékán történik, így a vírus rövidebb idő alatt jut a központi idegrendszerhez, a védekezési idő napokkal lerövidül.

A veszettség közegészségügyi vonatkozásai.

A veszett állatok által megmart egyének kb. 30 százaléka betegszik meg, ha idejében nem részesül védőoltásban. A lappangási idő 5—8 hét, kivételesen (pl.: macskamarás) 5 nap vagy ellenkezőleg 8 hónap is lehet.

Ismételten: a megelőzés egyetlen lehetősége a marás, illetve a beteg állattal történt érintkezés utáni azonnali védőoltás!

Pécs, 1990. március 11.

Dr. Guzsvány Mihály
igazgató főállatorvos

KONZUM EXPO
Vásárcsarnok
Számoljon velünk...
ELWRO szalagos asztali SZÁMOLÓGÉP
most 2990 Ft-os
reklámáron
vásárolható, amíg a készlet tart.
Kérjük, érdeklődésére is számítunk.
Telefon: (72) 24-170
ELWRO

Kábeltévé létesül Siklóson

Pécs után Siklóson is létesül kábeltelevíziós központ, méghozzá a lakosság összefogásával. A lakók a panelépületekben, családonként 1700 forintot, míg a családiházas részben portánként 9–11 000 forintot adtak össze, hogy kiépülhessen a már meglévő antennarendszerhez csatlakoztatva a kábeltelevízió.

A Művelődési Minisztérium megadta az engedélyt és a gyors kivitelezés után, március 28-án sor kerül az első adásra. Adás minden szerdán, az első időszakban 30 perces műsorban.



Új zászló

„Isten áldja a tisztes ipart...”

A korrektséget, a jó hangulatot, az összetartást és a magasabb színvonalú szolgáltatást tartja legfontosabb feladatának a 90 tagú pécs-baranyai ipartestület. Tegnap este a pécsi Iparosházban megtartott közgyűlésükön a tavaly októberben alakult érdekképviseleti szerv alapszabályzatát és programját ismertették. A rendezvényen bemutatták az önállóan tervezett ipartestületi szimbólumot: a nemzetiszínű zászlóra „Isten áldja a tisztes ipart...” felirat került jelmondatként.

A válság összetartó erő is lehet

Beszélgetés Szoboszlai György politológussal

A Politikatudományi Társaság legutóbbi közgyűlésén *dr. Szoboszlai György* azt a meglepő kijelentést tette, hogy az új alkotmány még nincs készen. *Miért gondolja így, és vajon maga a politikai rendszer készen áll-e a várható változásokra?* – kérdeztük a Társadalomtudományi Intézet politikai tanácsadójától.

– Sajátos helyzet alakult ki. Az új alkotmány célja, hogy elszakadjon a korábbi politikai modelltől, annak meghaladott elemeit újakkal váltsa fel, de szerintem csak az átmenethez nyújt előremutató keretet, nem tekinthető befejezettnek. A polgári demokrácia és a demokratikus szocializmus értékei egyaránt megtalálhatók benne, és ez egyfajta harmadikutasságot tételez fel. Olyan szokatlan helyzet alakult ki, amikor a politikai átalakulás megelőzte a gazdaságit. Többpártrendszer jött létre alkotmányos úton, de a korábbi alkotmány keretei között.

– A fő ellentmondást én abban látom, hogy a kialakult politikai szerkezet egy sajátos hatalmi szituációt tükröz, amelyben a politikai elitcsoportok határozzák meg az alkotmány lényegét, nem pedig a különféle társadalmi csoportok és rétegek mozgása; ezek most is kívül maradtak. Az új pártoknak nincs kialakult struktúrájuk, keresik a maguk társadalmi közegét, általános helykeresés tapasztalható, ezért szerintem nem kész a többpártrendszer.

– Mennyire szabad a pártok mozgástere, vagy menynyire mozognak kényszerpályán?

– Egyrészt teljesen szabad a mozgástér, mert nincs társadalmi réteghez kötve, de mivel sok párt van, és nincs valós társadalmi támogatásuk, ez egyben le is szűkíti ezt a mozgásteret. Vannak „levegőben” levő pártok, részben szervezési, anyagi okokból, részben tapasztalatlanságuk miatt. Hallatlanul fontos a szervezet azért, hogy a befolyásoló rétegek (például a helyi értelmiség) azonosulni tudjanak a párttal, annak politikai programjával, filozófiájával, és így hatni tudjanak a többiekre. A mostani súlyos válságban legitimációs kérdés a múlttal való szakítás – az új pártok e szempontból előnyös helyzetben vannak.

– Sok felmérés készült mostanában arról, milyen a magyar társadalom. Ön szerint milyen?

– A magyar társadalom ideológiai arculatát nehéz megítélni, az utóbbi húsz év depolitizáltsága ugyanis elfedte a politikai-ideológiai különbségeket. A korábbi paternalista rendszer gyermekként kezelte a társadalmat. Az állampolgári tudat ezért kevésbé fejlett, mint ott, ahol régóta kialakult a civil társadalom.

– Egy ilyen társadalomban, ahol nincs tagolt politikai rendszer, a felmérések sem árulnak el sokat. Az állampolgárok bizonytalanok és befolyásoltak, nincs önálló, rögzült politikai érték, a felmérés legfeljebb az adott politikai állapotot és a tömegkommunikáció által közvetített elit-megegyezést tükrözi, ezért előfordulhatnak óriási meglepetések is.

– Ezek szerint a hatvanas évek legendás közmegegyezése talán nem is létezett?

– De igen, és ez *világtörténelmi tényeken* alapult, egy európai hatalmi realitás elfogadásán; azon, hogy a világ elismerte a Szovjetunió keleti érdekszférájának létjogosultságát. Ez a hetvenes évek második felétől megbomlott, és a Nyugat – főleg az USA – elkezdte külön kezelni a Szovjetuniót és Kelet-Európát. A kialakuló belső szovjet válság *új világpolitikai helyzetet* teremtett. Szerintem ez a hatalmi eltolódás és a szovjet történések váltották ki a hazai politikai mozgást, és kevésbé a belső változások. A sikertelenség visszafelé is „delegitimál”. Az akkori konszenzus eltűnt, s bár erkölcsi tartás kérdése is, ki hogyan tételi meg akkori önmagát, szűk réteg az, amely valóban „tiszta”.

– A korábbi politikai rendszer hibája, hogy úgy vélte: az állampolgári politizálásra nincs szükség, és nem kell érvényesíteni morális értékeket. A paternalista rendszer – a konfliktusok tompítása érdekében – nemcsak hogy nem kívánta megjelentetni az állampolgárok viselkedésében a politikai tagoltságot, de még a nyolcszáz ezer párttagtól sem várta el a rendszer politikai értékeivel való azonosulást.

– Önbecsapás volt az „aranykor”?

– A legitimitást a gazdasági és a fogyasztói stabilitás adta meg, a konfliktusmentesség, a lassú, de harmonikus fejlődés, az életszínvonal emelkedése. És mivel a rendszer nem várt el politikai azonosulást, ennek törékeny volta fel sem tűnt. A válságban ez a politikai nem cselekvésre épült konszenzus *szükségszerűen borult fel.* Egy konfliktusos politikai rendszerben a tagoltság óhatatlanul megjelenik, kérdés, hogy mennyire tudatosan, és hogy a korábbi elitek mennyire képesek kezelni. Nálunk nem tudták. Ennek oka nemcsak az, hogy a politika szempontjából rendkívül fontos középrétegek politikán kívülre kerültek, hanem hogy fent is politikai vákuum alakult ki. Egyébként *ilyen átmenet sehol sem volt még a világon.*

– Tudom, hogy nehéz politikai jóslásokba bocsátkozni, mégis: mi várható a választások után?

– A baloldali erők szükségszerűen kiszorulnak a kormányzásból. Szerintem a szocialistáknak akkor sem lenne szabad részt venniük a kormányzásban, ha lényeges parlamenti súlyuk lenne, mert a szocializmus mint értékrendszer van válságban. Ilyen körülmények között célszerűbb visszatérni a politikai mozgalom építéséhez, még akkor is, ha az elit érdekelt lenne a kormányzásban. Szerintem jobbközép koalíció várható, amelyben nem vesznek részt a szélsőségek.

– A társadalom kényszerpályára került, de *a kormány mozgástere – a nagyobb legitimitás miatt – bővülhet,* ez határozottabb kormánypolitikát tesz lehetővé. Alapkérdés lesz a tulajdoni szerkezet (benne a földtulajdon) átalakítása, kérdés, hogy ehhez milyen mélységben nyúlnak hozzá. Az adósságválság – ha az MSZP kimarad a kormányzásból – némileg enyhülhet, a külföldi tőke bizalma várhatóan nagyobb lesz egy polgári kormánnyal szemben. Az illúzióktól azonban óvakodni kell.

– Két lehetőség van. Vagy *a válság összetartja a koalíció főszereplőit,* és – az utóbbi évek sikertelensége után – néhány kisebb siker is mobilizálhatja a társadalmat. De kialakulhat olyan helyzet is, hogy az elitcsoportok újra eljátsszák elődeik szerepét – a társadalom feje felett. Ha viszont fontos politikai erők kívülrekednek a parlamenten és a kormányzáson, és *erős ellenzékként* a törvényhozásban mintegy vétójoggal is fel tudnak lépni, ez komoly demokratizáló erő lehet. E szempontból kifejezetten jó, ha a parlament politikailag széttagolt, mert nincs mögötte stabil gazdasági szerkezet. Ez lelassíthatja a folyamatokat, de végül komoly konszenzust eredményezhet.

S. G.

A reformkor szellemében

Történészkonferencia

Bizonyára nem véletlen, hogy ma ismét aktuálisak a reformkor nagy országnemesítő kérdései. A Siklósi Vár- és Múzeumbaráti Kör szervezésében tartott, hagyományos, immár tizedik alkalommal a siklósi várban megrendezett történészkonferencián, március 15-én olyan referátumok hangzottak el, melyek témái ezt igazolni látszanak. A siklósi Gerencsér Sebestyén Művelődési Központ megnyitó műsora után *Kovács Sándor* helytörténész, a drávai hajósok múlt századi életéről tartott előadást, melyet különösen érdekessé tett az is, hogy idézett azoktól a hajóvontatóktól, akiket ő még személyesen ismert. Majdán János, a JPTE docense, a délvidéki vasútvonalak kialakulásáról, fejlődéséről szólt, *Wilhelm Ferenc* pedig a dél-baranyai utak történetét kísérte nyomon, egészen napjainkig. Magyarország címereiről, különösképpen pedig Siklóséról *dr. Bezerédy Győző*, a Baranya Megyei Könyvtár tudományos főmunkatársa tartott referátumot. A város tervezi, hogy a XVIII. századi várospecsétet a közeljövőben Siklós címerévé emeli. Az ünnepi ülés résztvevői a program végén megkoszorúzták gróf Batthyány Kázmér sírját, a várkápolnában. A hagyományoknak megfelelően, a konferencia anyagát a vár- és múzeumbaráti kör megjelenteti.

Az Európai Zöldek budapesti találkozója

Budapesten tartották tanácskozásukat az Európai Zöldek. A 21 európai környezetvédelmi párt koordinációs szervezetének szombat–vasárnapi találkozójáról hétfőn, az MTESZ székházában tájékoztatták az újságírókat.

Magyarország környezetvédői még nem kérték felvételüket az Európai Zöldek csoportjába, de a kelet-európai államok közül az észt és az NDK-s zöldek már teljes jogú tagként, Lengyelország, valamint Grúzia környezetvédői pedig megfigyelőként vesznek részt az egyeztető fórum munkájában. A tervek szerint a Magyarországi Zöld Párt is hamarosan csatlakozik a szervezethez.

A tanácskozáson –, a magyar környezetvédők bemutatkozása után –, a megfigyelőkkel együtt jelen lévő 26 zöld-szervezet a helsinki tanácskozásra beterjesztendő Zöld Memorandumról vitatkozott. Végleges szöveget ugyan nem fogadtak el, ez egy következő megbeszélés napirendje lesz, de a főbb elvekben egyetértésre jutottak.

Például

Szerkeszti: Bozsik László és Pauska Zsolt

Könyvek – cserére

Tizenötezer kötet indulna Erdélybe az Értelmiségi Klubból –, ha engednék a román hatóságok. Illetve még ennél is több, de mivel az említett 15 ezer kötet két fajta könyvből, (az 56-os magyar dokumentumokról és a Bibó-emlékkönyvről van szó), áll össze, felhívtuk dr. Horváth Csabát, a klub elnökét, hogy megtudjuk, mit terveznek a raktáron lévő művekkel kapcsolatban?

– Néhány száz darabot a héten kiviszünk Kárpátaljára, hiszen Erdélybe egyelőre nem lehet könyvet bevinni, a bukaresti Művelődési Minisztériumnak pedig nem akarjuk elküldeni, még bezúznák valamennyit... A Szovjetunióban is élnek magyarok, a könyvek egy részét tehát nekik visszük el. A többire –, mármint a Bibó-emlékkönyvre és az '56-os dokumentumokra – pedig cserét hirdetünk. Azoknak, akiknek még nincs ilyen könyvük, s helyette ugyanilyen értékben, (a két könyv ára 400 forint), más témájú köteteket hoznak a Vasutas Művelődési Házba, becserélünk egy-egy „'56-ot” és „Bibót”. Azt a mennyiséget, ami megmarad, eltesszük a jobb időkre, mert nagyon reméljük, hogy a románok álláspontja előbb-utóbb változni fog. S ha feloldják a beviteli tilalmat, azonnal indulunk...

Castro szivarjai

Az Országos Dohányfüstmentes Egyesület a választási kampány során elhangzott célkitűzések és programbeszédek ismeretében kevés reményt lát az egészségvédelem fokozására, az első számú közellenség, a dohányzás elleni küzdelem pedig még inkább háttérbe szorul. Közismerten a dohányzás okozza a legszélesebb skálán a betegségeket, így elsősorban oka a lakosság tragikus mélypontra süllyedt egészségi állapotának.

Meggyőződésünk, hogy a közéleti személyiségek, politikusok példaadásra kötelezettek, ezért a társadalom joggal várja el, hogy a nyilvánosság előtt és a nem dohányzók jelenlétében ne dohányozzanak! A jelenlegi helyzet e téren csődtömegnek tekinthető, mert amíg az egypártrendszerben csak egyetlen párt emberei árasztották a dohányfüstöt, most a sok párt számos képviselője alapvető jogának véli ezt. A televízió korábbi elnöke utasításban szabályozta a képernyőn való dohányzás tilalmát. Elvárjuk a nagy nemzeti médiánk új vezető testületétől is a közéletet szolgáló tilalom fenntartását.

Kérjük a pártokat, hogy a hatalomért folytatott harcban nemes vetélkedésként figyeljenek a társadalom egészségmegőrzésére is: ne dohányozzanak a nyilvánosság előtt. Ezáltal nem veszélyeztetik a többségben lévő nem dohányzó állampolgárok szimpátiáját és a tőlük kapható szavazatokat sem. (OS)

(Nagyon megtiszteltetnénk, ha az ODE felhívása bármiféle eredménnyel járna. Bár, az ötlet nem rossz. Valószínűleg Fidel Castrótól vehették, hiszen a kubai népvezér bár évek óta leszokott a szivarozásról, saját bevallása szerint azért, hogy jó példával járjon népe előtt. Kérdés persze, a kubaiakat ez mennyire boldogítja?)

Mindenki másképp csinálja

A választásokról, a közelgő március 25-i eseményről és az ehhez kapcsolódó más folyamatokról mindenkinek meg lehet a véleménye. A mi véleményünk sokrétű. Szeretnénk érzékeltetni valamit érzéseinkből, az LGT 1977-es albumának címadó dalával. Szövegíró Sztevanovity Dusán.

„Van, akit nem várnak, csak érkezik, van, aki azért van, mert elhiszik, van, aki feltámad, ha kívánja, van, aki egyszerűen születik a világra. Mindenki másképp csinálja...

Van, aki megmondja, hogy mit szabad, van, aki nem teszi, amit nem szabad, van, aki nem tudja, hogy nem szabad, és olyan is van, akiről nem értem, hogy miért szabad. Mindenki másként csinálja.

Van, aki imádja és elteszi, van, aki örökli és elveri, van, aki gyűjtöget, van, aki megnyeri, van, aki hamisítja és van, aki csak felveszi. Mindenki másképp csinálja.

Van, aki hátulról tör előre, van, aki vár, míg elfogynak előle, van, aki tüntet és van, aki kitüntet, van, aki feltűnik és a talapzatra leülhet. Mindenki másképp csinálja.

Van, aki virággal és gyengéden, van, aki rohammal és keményen, van, aki csellel és van, aki csalással, van, aki esküvel és akad, aki lakással. Mindenki másképp csinálja.

Van, aki kivetkőzik magából, van, aki levetkőzik magától, van, aki kénytelen, van, aki képtelen, van, akit ösztön hajt és van, akit az érzelem. Mindenki másképp csinálja.

Van, aki felír, és van, akit leírnak, van, akit meghívnak és akit behívnak, van, akit fogadnak és van, aki megfogad, van, akit felmentenek, és akad, aki ottmarad. Mindenki másképp csinálja.

Van, aki ihletből, van, aki hangokból, van, aki magától, van, aki másoktól, van, akit eljátssza, van, aki énekli, van, aki megveszi, és akad, aki élvezi. Mindenki másképp csinálja...”

Tényleg, mindenki másképp csinálja?!

Autósok, biztosítók

Rovatunkban is foglalkoztunk már az autósok kötelező felelősségbiztosításának tervezett megváltoztatásával. Érdekes módon a változtatást szorgalmazó biztosítási szakemberek és az illetékes minisztérium azóta sem igyekszik eloszlatni a (szerintünk jogos) ellenérzéseket a bevezetendő változtatások körül –, örömmel olvastuk viszont a Magyar Autóklub lapjában, az Autóséletben, a „Biztosítók kontra autósok” című cikket. A szerző az autósok szempontjából vizsgálja a tervezett változást, s a következő megállapításokra jut:

1. A mai forma (a literenkénti benzinárba beépített 1 forint 20 fillér), egyszerű és olcsó, csupán azzal kellene módosítani, hogy a fix összegű hányad helyett, inflációt követő, indexált összeget kellene megállapítani a benzinárban. Ezzel megszűnik az a veszély, hogy a biztosítás egy idő után megint veszteségessé váljon.

2. Az elv, hogy az fizessen többet, aki több kárt okoz, alapjában helyes. De gondoljunk arra, hogy ma –, amikor valaki kockázat nélkül húzhatja meg a kocsinkat –, sem hagynak hátra sokan betétlapot, miért hagyna, ha még büntetődíjjal is fenyegetik?

A „nagyobb autó – magasabb díj” elve abszurd. Ha egy Mercedes ütközik egy Trabantnak, a károsszeg sokkal kisebb, mint fordítva.

(Az érvek még folytatódnak, összesen kilenc pontban. Jó lenne, ha az illetékesek figyelembe vennék őket. Sőt tovább megyünk: mi lenne, ha a 30 forintos benzinárból a költségvetési haszon minimális részét a kötelező biztosításra fordítanánk?...)

HÍREK

MÁRCIUS 20., KEDD

Szeretettel köszöntjük névnapjuk alkalmából KLAUDIA, HUBERT nevű kedves olvasóinkat

A Nap kél 5.48 – nyugszik 17.56 órakor
A Hold kél 2.29 – nyugszik 10.19 órakor

Olvasószolgálat

Hírek, tudósítások, események közölhetők 14—16 óráig a 15-000 telefonszámon.
Hírszerkesztő: CSUTI JÁNOS

Ma délelőtt 9–11 óráig panaszügyekben fogad, a 10-046-os telefonszámon hívható: NAGY ISTVÁN

Szerkesztőségi hírügyeletes 16—19 óráig a 10-053-as számon NAGY ISTVÁN

A hatos lottó nyerőszámai

A Sportfogadási és Lottóigazgatóság tájékoztatása szerint a Budapesten megtartott, március havi hatos lottó sorsoláson a következő nyerőszámokat húzták ki:

5, 13, 17, 25, 32, 37,

a pótszám: 29

●

– **Janus-napi diákhangverseny.** Két és fél évtizedes hagyomány folytatásaként diákhangversenyt rendez a Janus Pannonius Gimnázium és Szakközépiskola március 21-én, szerdán este 6 órakor a pécsi Liszt-teremben. A gimnázium kamarakórusa, (karnagy: Vajda Ildikó), leánykara, (karnagy: Ivasivka Mátyás), mellett közreműködik az eszéki Brača Riban középiskola női kara, (karnagy: Natalia és Davor Repar), valamint a veszprémi Lovassy László Gimnázium három énekkara, Tóth Mária vezényletével.

●

Halálozás

Fájó szívvel tudatjuk, hogy drága édesanyánk, anyósunk, nagymamánk és dédinénk,

ÖZV. ARNOLD ANTALNÉ,

volt apátvarasdi lakos 1990. március 16-án, 88 éves korában elhunyt. Temetése március 21-én 14.30 órakor lesz a hosszúhetényi temetőben. A gyászoló család.

Mély fájdalommal tudatjuk, hogy szeretett férjem, édesapánk, apósom, nagypapánk, vőm, testvérem,

JANCSI JÁNOS

68 éves korában, váratlanul elhunyt. Temetése március 21-én, szerdán 12.30 órakor lesz a szigetvári kanizsai temetőben. A gyászoló család.

Mély fájdalommal tudatom, hogy szeretett férjem,

HAJDÚ ISTVÁN

életének 67. évében, váratlanul elhunyt. Temetése március 22-én 13 órakor lesz a komlói temetőben. Autóbusz 12.30 órakor indul a Sallai u. 12. számú ház elől. Gyászoló felesége.

Fájdalommal tudatjuk, hogy

GULYÁS ISTVÁN,

az erőmű nyugdíjasa 76 éves korában, március 13-án elhunyt. Temetése március 22-én, csütörtökön 15 órakor lesz a komlói temetőben. Autóbusz 14.20 órakor indul az Eszperanto térről. A gyászoló család.

Fájó szívvel tudatjuk, hogy szeretett férjem, édesapánk, apósunk, nagypapánk, testvérünk és kedves rokonunk,

MOLNÁR FERENC

életének 56. évében váratlanul elhunyt. Hamvasztás előtti búcsúztatása március 22-én 14 órakor lesz a komlói temetőben. Autóbusz 13.10 órakor indul a Mecsekfalui út 42. számú ház elől. A gyászoló család.

Időjárás

Várható időjárás az országban kedd estig. Folytatódik a derült, száraz idő. A változó irányú szél gyönge marad, legfeljebb kedden délután élénkül meg néha a Kisalföldön a délnyugati szél. A legalacsonyabb éjszakai hőmérséklet általában —2 és plusz 3, a legmagasabb nappali hőmérséklet kedden 18 és 23 fok között várható.

✲

Hétfő reggeli vízállások: Őrtilos 0 cm, apadó, vízhő 4,2, Barcs —36 cm, apadó, vízhő 3, Drávaszabolcs 32 cm, apadó, vízhő 8,5, Mohács 406 cm, apadó, vízhő 8,4 fok.



Pécsett, a Ságvári Endre Művelődési Ház Stúdiógalériájában Perlaky Károlyné és Bogáthy Ferenc tűzzománc tárlata látható. Az alkotók a Pécsi Képzőművészeti Műhely tagjai. A március 31-ig látható tárlatukat dr. Pandur József nyitotta meg.

*

– **Megújul a kastélyarborétum Sellyén,** ahol nyesik, metszik az öreg fákat, újakat telepítenek. Újdonság, hogy a tanács kertészmérnököt is alkalmaz Keszei Attila személyében.

– **Elnökváltás.** A szalántai tsz elnöke, Kerner Ádám nyugdíjba vonult. Új elnöknek Udvarácz István agronómust, helybéli lakost választották, aki az alapítás óta tagja a szövetkezetnek.

●

Rendezvények

Pécsi húsvéti tojások láthatók Barcson a Dráva Múzeumban, ahol a pécsi Békés Lajosné népi iparművész több mint háromszáz festett húsvéti tojással mutatkozik be. A kiállító festési, pingálási bemutatókat is tart.

A fővárosi Mesélő Színház március 20-án 15 órakor a mázai művelődési házban szerepel Berci a palotában című műsorával.

Könyvet Erdélyért címmel műsort rendez a harkányi SZDSZ helyi csoportja március 20-án 18 órakor a harkányi Művelődési Házban. Előadó: Szász-Kolumbán Olga.

Max Wratscho, az osztrák páneurópai mozgalom titkára „A páneurópai mozgalom" címmel előadást tart ma 17 órakor Pécsett, a Janus P. u. 11-ben, a Technika Házában, a Széchenyi-klubban.

A SZOCDEM-ek ma 19 órakor Pécsett, a Xavér sörözőben közösen ünnepelnek a kamatadó eltörlése örömére.

Harkányban, a művelődési házban ma 20 órakor Svejk (vagyok) címmel Mikó István zenés estjére kerül sor.

A KISOSZ Baranya megyei szervezete székházában, Pécsett, a Citrom u. 7-ben árubemutatót szervez a Debreceni Ugvegipari Szövetkezet, a Packung Kft. és Bánfalvi Emil dísztárgykészítő kisiparos termékeiből ma 9 és 13 óra között.

Pécsett, a Művészetek Házában ma 18 órakor a „Korunk" című, Kolozsváron megjelenő folyóirat estjére kerül sor.

Komlón, a színházteremben március 21-én és 22-én 19 órakor a Kaposvári Csiky Gergely Színház vendégjátékára kerül sor, melynek címe: Samuel Beckett: Godot-ra várva.

Pécsett, a Nevelők Házában ma 17 órakor a napközis nevelők klubja szervezi összejövetelét.

Pécsett, a Nevelési Központban ma 13.30 és 15.30 órakor „Paff, a bűvös sárkány" címmel gyermekelőadás lesz a 100 Folk Celsius együttes előadásában.

Mikó István Jászai-díjas színművész zenés játéka kerül bemutatásra ma 18 órakor Pécsett, az IH-ban Hasek–Mikó: Svejk (vagyok) címmel.

Ma: szocialisták napja

Horn Gyula Mohácson és Komlón

Horn Gyula külügyminiszter, a hazai diplomácia vezetője, a Szocialista Párt országgyűlési képviselőjelöltje ma Baranyába érkezik. Mohácson 14 órakor a szocialisták napja rendezvényen vesz részt, s beszédet mond a városháza előtti téren.

Komlón 16 órától a városi sportcsarnokban a Szocialista Párt baranyai képviselőjelöltjeinek vendége lesz Horn Gyula, s szól a magyar külpolitikáról, annak irányvonaláról.

– **Ismét megrendezik** a Zipernovszky Kupa túraversenyt, ezúttal március 21-én, Orfűn, immár hetedik alkalommal. A megyei vetélkedőre középiskolás csapatokat várnak, akiknek a gyülekezés a Gubacsos turistaháznál, 8.30-kor. Start 9 órakor. A legjobbak tovább jutnak az esztergomi országos középiskolás természetbarát-találkozóra.

– **Rendhagyó virágzások.** A hosszúhetényi szőlőskertekben már nyílik az orgona, míg a bodzabokrokon, a levelekkel együtt a virágképződmények is megjelentek. Ha tovább tart a jó idő, szinte biztos, hogy megyénkben már márciusban lehet szedni a gyógyhatású bodzavirágot, amire még nem volt példa.

●

Születés

PATAKY TIMEA
és
NAGY ISTVÁN

örömmel értesítjük kedves rokonainkat és ismerőseinket, hogy 1990. március 6-án

ESZTER

nevű kislányunk született.

☎ 15-000

Nagypeterdről telefonált több társa nevében Farkas Béla és Szabó Béla magángazdálkodó, akik elmondták, hogy tehénállományukra nem köt biztosítást az Állami Biztosító.

Az ÁB-nál megtudtuk, hogy ráfizetéses az utóbbi időben ez a biztosítási forma és az ÁB országos igazgatósága a megszüntetését rendelte el magán-állattartók esetében. De olyan gazdákkal, akik szerződéses kapcsolatban állnak nagyüzemmel, tsz-szel — továbbra is kötnek állataikra biztosítást.

●

– Három tér szépült meg az ünnepre Pécsett, így a Széchenyi, a Kossuth, valamint a 48-as tér, ahol gyöngykavicsot terítettek ki, kiültettek 200 cserepes virágot, a Széchenyi térre 15 új zászlót tettek ki. Mindez csaknem 100 000 forintba került.

04-05-07

Két személyautó ütközött össze, miután Rácz Sándor pécsi lakos tiltott helyen szabálytalanul kanyarodott balra járművével. Vasárnap este Pécsett, a Fürst Sándor utcában történt a baleset, amelynek során egy utas súlyos, egy másik könnyű sérülést szenvedett.

✲

Nyolc tűzesethez riasztották a tűzoltókat Baranyában hétfőn. Valamennyi a felelőtlen égetés miatt keletkezett. Hat alkalommal sikerült idejében megfékezni a lángokat, Peterden azonban 1,5 hektárnyi erdő, Mattyon pedig a fűzfatelepen összegyűjtött vesszőkötegek fogtak tüzet. A kár mindkét helyen 80 000 forint.

A KAMATADÓVAL SIKERULT!

MIÉRT NE SIKERULNE MÁSSAL IS!

Jöjjön ma este 7-kor a Xavérba!

Unnepeljük együtt a kamatadó eltörlését!

SZOCDEMEK

Fizetett politikai hirdetés.

Fegyverhasználat Nyugotszenterzsébet külterületén

A Baranya Megyei Rendőr-főkapitányság az alábbi tájékoztatást adja:

Fegyverhasználatra került sor 1990. március 17-én este fél 9 óra körül Nyugotszenterzsébet külterületén. Radocsai Ernő rendőr őrmester, nagypeterdi körzeti megbízott szolgálat közben észlelte, hogy egy Simson segédmotorkerékpáron három személy közlekedik. A Nagyváty felé vezető földúton követte őket, és intézkedést kezdeményezett velük szemben.

A motorkerékpár vezetője, Ignácz Miklós 21 éves szigetvár-fűztelepi lakost az alkoholszonda-használat után ittas vezetés gyanúja miatt vérvételre akarta előállítani. Ezt követően Ignácz társai, Katona Ferenc 26 és Katona Sándor 25 éves nyugotszenterzsébeti lakosok a gépkocsit két oldalról mozgatni kezdték, ezalatt Ignácz Miklós a gépkocsiból kimenekült.

A készenlétbe helyezett gumibotot a rendőr kezéből kicsavarták, majd a kiszálló rendőrt kővel dobálni kezdték. Radocsai őrmester a felszólítást követően, miután cselekményüket nem hagyták abba, Katona Sándorra és Ferencre egy-egy célzott lövést adott le. A célzott lövéseket követően ismét figyelmeztető lövésre került sor, majd a rendőr a nyugotszenterzsébeti telefonfülkéből segítséget kért. Intézkedett mentő kihívására is.

A fegyverhasználat következtében Katona Sándor a bal térdén, Katona Ferenc a bal felkarján 8 napon túl gyógyuló sérülést szenvedett, utóbbinál sebészeti beavatkozással távolították el a lövedéket. A szökésben lévő Ignácz Miklós elfogására 18-án délelőtt került sor. Radocsai őrmester intézkedését és fegyverhasználatát a kivizsgáló parancsnokok jogszerűnek minősítették. Az ügyben őrizetbe vétel mellett az eljárást hivatalos személy elleni erőszak büntettének alapos gyanúja miatt a kaposvári katonai nyomozóhivatal folytatja.

A rendőrség kérése

A Tolna Megyei Rendőr-főkapitányság gazdaságvédelmi osztálya nyomozást folytat Kovács László, Pécs, István-akna 24., Petrovics Dömötör „Milorád", Pécs, Sánc u. 5. és Kolompár József „Nyunyi", Monyoród, Petőfi u. 36. szám alatti lakosok ellen jelentős kárt okozó csalás bűntettének alapos gyanúja miatt.

Nevezett személyek: Kovács László takarító és kubikos kisiparos, 7628 Pécs, István-akna 24. Adószám: 43130605–1–22. Ip. eng. sz.: VIII. 2832—3/89, valamint Kolompár József kubikos, takarító kisiparos 7751 Monyoród, Petőfi u. 36. Eng. sz.: 1092/89. Adószám: 43140501222 feliratú bélyegzők felhasználásával az ország területén különböző kereskedelmi egységekben MNB számlaszámra hivatkozva — mely fedezet nélküli — nagy értékű műszaki és egyéb cikkeket vásároltak, majd orgazdáknak értékesítettek. Kérik a 06-74-11-941 telefonon Varga Sándor r. őrnagy osztályvezetőnél mindazok jelentkezését, ahol nevezettek hasonló módszerrel vásároltak.

– **Orgonahangverseny a kálváriáért.** A pécsi kálvária műemlék együttesének helyreállítása javára orgonahangverseny lesz ma este 18 órakor a Piusz templomban. A Pápai élő Biró Lajos orgonaművész ajánlotta fel, hogy játékonysági koncertet ad a nemes cél érdekében. Belépődíj nincs, mindenki a tetszése szerint adakozhat a kálvária alapra.

Egészségügyi szolgálat

KÓRHÁZI FELVÉTELES ÜGYELETEK

Mindennapos felvételi ügyeletek gyermek betegek részére Pécs város: POTE Gyermekklinika. Szigetvár város és járás, a pécsi és a volt sellyei járás: Megyei Gyermekkórház. Gyermeksebészeti, kórházi felvételt igénylő gyermekfülészeti betegek, égett és forrázott gyermekek részére páratlan napokon: POTE Gyermekklinika, páros napokon: Megyei Gyermekkórház, Pécs és a megye egész területéről.

Felnőtt belgyógyászat: Megyei Kórház I. sz. belgyógyászata. Sebészet: Megyei Kórház sebészete, baleseti sebészet: POTE I. sz. Sebészeti Klinika. Égési sérülések: Honvéd Kórház. Koponya- és agysérülések: Idegsebészet. Pécs város és a csatolt községek neurológiai betegeinek felvételét a Neurológiai Klinika, pszichiátriai betegek felvételét a Pszichiátriai Klinika látja el. Szemészeti betegek ügyeleti ellátása 17 órától: POTE Szemészeti Klinika. Felnőtt fül-orr-gégészet: POTE Orr-Fül-Gégeklinika.

EJSZAKAI KÖRZETI ORVOSI UGYELET

Pécs város felnőtt lakossága részére egy helyen a Lánc utcai rendelőintézet földszinti ügyeleti helyiségeiben minden este 7 órától másnap reggel 7 óráig. Telefon: 14-347.

Fogászati ügyelet minden este 7 órától másnap reggel 7 óráig a Lánc utcai rendelőintézet földszinti ügyeleti helyiségeiben – gyermekek részére is. Tel.: 14-347.

Gyermeklakosság részére egy helyen, a Gyermekklinikán, Pécs, József A. u. (bejárat a Bajnok u. felől) este 7 órától másnap reggel 7 óráig. Tel.: 10-938.

ÉJSZAKAI UGYELETES GYÓGYSZERTÁRAK

Pécs, Lánc u. 20. 10/8. sz. gyógyszertár, Pécs, Bajcsy-Zs. u. 23. 10/14. sz. gyógyszertár.

✲

SOS-ÉLET telefonszolgálat díjmentesen hívható a 12-390-es számon este 7 órától másnap reggel 7 óráig.

✲

Nyugdíjas telefonszolgálat jogi, szociálpolitikai, munkaügyi, kertészeti stb. tanácsadások kedd, szerda, pénteki napokon 17—19 óráig hívható a 41-907-es telefonon.

Információk

Közlemények

A Pannon Volán értesíti a t. utazóközönséget, hogy 1990. március 20-án üzemkezdettől a 3, 20, 27, 30, 38/A, 39, 40 és 43-as jelzésű helyi járatú autóbuszok a Rákóczi út 64. sz. ház előtt létesített új autóbusz-megállóban állnak meg.

A Magyarországi Horvátok Szövetsége és a Horvát Demokrata Szövetség közös és kedvezményes buszkirándulást szervez a medjugorjei kegyhelyre. Jelentkezés Frankovits Györgynél Pécsett, az Illyés Gyula utca 22-ben.

Grafológiai tanfolyamot indít a pécsi IH, ahol érdeklődni lehet Vajdáné Lépold Editnél a 11-311-es telefonon.

Külkereskedelmi lebonyolítói tanfolyamot szervez a Dél-dunántúli Gazdasági Kamara. Információval Papp Sándor szolgál.

Amatőr versmondóknak költészetnapi versenyt szervez a Fúzió Kulturális Központ április 7-én 14–18 éves korig. Jelentkezni Koltai Évánál lehet, a 10-554-es telefonon.

Titkárnők, gyors- és gépírók, ügyviteltechnikai dolgozók, adminisztrátorok részére szakmai továbbképzést szervez az MGYGOSZ pécsi helyi csoportja a Nevelési Központban. Jelentkezni írásban lehet Radnóti Adél tanár-elnöknél (7629 Pécs, Kodály Z. Gimnázium, Debé I. u. 35–37.), március 27-ig.

A Cigány Kulturális és Közművelődési Egyesület Hjúsági népfőiskolát indít olyan fiatalok számára, akik helyi cigány közösségek kulturális, önkormányzati és egyéb képviseletét látják el, vagy a jövőben ezt szeretnék csinálni. Érdeklődni: Pécs 1., Pf.: 367 lehet.

Közérdekű

Áramszünet lesz március 20. és 21-én 8–15 óráig Pécs, Pipacs u., Gyöngy u., Fűzfa u., Sport u. által határolt területen.

Áramszünet lesz március 22. és 23-án 8–15 óráig Pécsudvardon, a Széchenyi u., Táncsics-köz által határolt területen.

A DÉDÁSZ szigetvári üzemigazgatósága bejelenti, hogy a Mozsgó, faipari üzem villamosenergia-ellátását biztosító 20 kV-os szabadvezeték és tr.-állomás elkészült, és azt 1990. március 23-án üzembe helyezi. Jelzett időponttól a villamos berendezések érintése tilos.

Áramszünet lesz f. hó 21-én 7–15 óráig Pécsett, a Főiskola és Pacsirta úton, valamint a Bagoly-, Csoronika- és Pacsirta-dűlőben.

Áramszünet lesz f. hó 20-án és 21-én Pécsett, a Jókai u. 35. és 37. számú épületekben.

TITÁN ÁRUHÁZ
ajánlja:

Minden szerdán árengedmény!

Március 21-én

– halonnal oltó 2 kg 2830 Ft helyett 1981 Ft
– halonnal oltó 5 kg 3990 Ft helyett 2793 Ft

AMÍG A KÉSZLET TART!

Nyitva tartás: 8–18 óráig.

Telefon: 13-866, 13-030

Verseny utcai áruházunkban!

Dr. Fekete Mátyás — 7. v. kerület

Drávafoki beszélgetés

A választási hajrában vagyunk: ezt szögezte le vasárnap este a drávafoki művelődési házban *dr. Fekete Mátyás*, a Szocialista Párt országgyűlési képviselője, előljáróban kérve a választókat, feltétlenül legyenek ott egy hét múltán a szavazóhelyiségekben, s adják le lelkiismeretük szerint a voksokat. Ma az a legfontosabb, hogy a rendszerváltás garanciáját jelentő „népítélet" igazán népítélet legyen.

Dr. Fekete Mátyás szólt önmagáról is: azért vállalta a szocialisták színeiben a képviselőjelöltséget, mert úgy érzi, hogy az átmenet idejére szükség van egy hiteles és erős baloldalra, s úgy érzi, hogy rendelkezik annyi tapasztalattal, felvértezettséggel, hogy képviselni tudja a pártot. A nemzetközi tapasztalatokkal rendelkező főorvos a szigetvári kórházban dolgozik: pályája során több évet töltött Hollandiában, sőt egy évre a Nobel-díjas Schelly professzor meghívásának is eleget téve, az USA-ban is. A szakmai ismereteken túl természetesen társadalmi — életvitel, életmód, demokrácia — tapasztalatokat is szerzett, s ez ma és holnap idehaza is kamatoztatható.

Egyéni és a pártprogram ismertetésekor leszögezte: ma a legfontosabb a gazdaság rendbetétele, a szociális piacgazdaság kiépítése okos és megfontolt privatizáció mellett, vegyes tulajdonformák versenyeztetésével. Ez adhat — a megfelelő fokozatosság révén — olyan szociális biztonságot, melyben a bérből — és fizetésből élők is megtalálhatják számításaikat, s nem kerülnek a társadalom perifériájára a veszélyeztetett rétegek, nyugdíjasok, s a leendő munkanélküliek. Másodsorban igen fontos az oktatáspolitika reformja, hiszen nem mindegy, hogy a jövő nemzedéke, a fiatalság mennyire felvértezve kezdi felnőtt életét.

Dr. Fekete Mátyás kiemelte: az oktatás reformja mellett az eddigieknél intenzívebb idegennyelv-tanulásra van szükség. Égető igény — ahhoz, hogy Ihó álmunk, Európához való közeledésünk realitás legyen —, hogy minimum kétnyelvűséggel, de esetenként több nemzet nyelvének ismeretében léphessenek a porondra az értelmiség tagjai, a szakemberek, a különféle mesterségek művelői. A kapcsolatfelvételek nélkülözhetetlen követelménye ez. A másik tényeges: a népszerűbb világnyelvek — német, angol, francia — mellett a világpolitikát formáló szomszédunk, az orosz nyelv tanulása sem lehet elvetendő, ha perspektivikusan gondolkodunk. Saját tapasztalata: az USA-ban megannyi kurzuson tanulják az oroszt, készülve jó előre a gazdasági előnyöket is rejtő kommunikációra.

A drávafoki este tulajdonképpen beszélgetés volt, amolyan eszmecsere a helybeliekkel. S amint az várható volt, sok szó esett a vidéket legjobban érintő témáról, a földkérdésről is. Dr. Fekete Mátyás véleménye: a föld privatizációja elkerülhetetlen. Aki abból akar megélni, kétkezi munkával, tegye; aki pedig már nem élhet evvel a lehetőséggel, az kapjon a föld igazi értékéhez igazított földjáradékot, a régi tulajdonos jogán.

K. F.

MA

MSZP-ügyelet működik Pécsett, a Tolbuhin út 65-ben 15—19 óra között, a Tüzér utcai mozgalmi házban 8—19 óra között, a Németh L. úti mozgalmi házban 16—19 óra között, a Lánc utcai mozgalmi házban 13—19 óra között és az Alajos u. 2/2-ben 8—11 óra között.

Az MSZMP komlói koordinációs irodája várja az érdeklődőket 14—17 óra között a volt pártbizottság épületében.

Az MDF komlói szervezete fogadóóráját a Lenin tér 1-ben szervezi 11—17 óra között. Tel.: 83-015/60.

A Független Kisgazdapárt megyei szervezete ügyeletét Pécsett, a József A. u. 10-ben kereshetik fel 12—16 óra között.

A Magyar Liberális Néppárt ügyeletet szervez Pécsett a József A. u. 10-ben 10—19 óra között. Telefon: 15-318.

A MEASZ baranyai és pécsi szervezete ügyeletet tart a Tüzér utcai mozgalmi házban 14—16 óra között.

Az SZDSZ pécsi szervezete és a három megyés regionális irodája ügyelete Pécsett, a Felsőmalom u. 13-ban található 10—18 óra között. Telefonok: 25-344, 25-355. Az SZDSZ szigetvári csoportja a Széchenyi út 24-ben 16—19 óra között, a komlói szervezete 7—21 óra között a Lenin tér 1-ben, a harkányi csoportja a művelődési házban 18 órától és a szentlőrinci csoportja 18—20 óra között információs tagtoborzó ügyeleteket szervez.

Megyei pártélet

A Magyar Néppárt kapcsolatot keres az egykori Nemzeti Parasztpárt és a Petőfi Párt tagjaival, szimpatizánsaival együttműködés és tagtoborzó végett. Érdeklődés Pécsett a József Attila utca 10-ben hétfőnként 14—16, valamint szerdánként 15—17 óráig. Telefon: 26-307.

Megalakult az MSZMP pécsi egészségügyi-oktatási alapszervezete. Érdeklődőket és leendő tagokat a Rét u. 4-ben várják.

SZDSZ-csoport alakult Himesházán, melynek ügyvivője Schäffer János.

A Kereszténydemokrata Néppárt Baranya megyei szervezetének intézőbizottsága a párt sajtószóvivői és összekötői feladatok ellátásával Liszkay Terézt (Pécs, Szt. István tér 7., tel.: 10-855) és Perényi Józsefet (Pécs, Lomb u. 9.) tagokat bízta meg.

Százezer facsemetét vásárol a Magyar Demokrata Fórum. Az ok: gyümölcsoltó Boldogasszony napján, március 25-én megszűnhet végre a kommunista rendszer, új parlamentet választhat az ország. Sok-sok millióba kerül a választási küzdelem utcai díszlete, a házfalakon politikai plakátok rakódnak egymásra. A választásokon felhasználható összegek egy részéből az MDF nem plakátot nyomtat, hanem facsemetéket vásárol, hogy az utcai plakáterdő helyett virágzó meggyfák, díszcserjék, örökzöldek hirdessék a jövőben az új Magyarország születését.

Választás

Pap András, a Magyar Demokrata Fórum országgyűlési képviselőjelöltje ma 20 órától Pécsett, a Tanárképző Főiskola kollégiumának „A"-épületében választói fórumot tart.

Dr. Bíró Ferenc, a Magyar Demokrata Fórum országgyűlési képviselőjelöltje ma 18 órától Olasz községben, 20 órától pedig Székelyszabaron tart választói fórumot.

Dr. Kapronczay József, a Magyar Demokrata Fórum országgyűlési képviselőjelöltje ma 18 órától Somogyhárságy művelődési házában tart választói fórumot.

Spolár János, a Szocialista Párt országgyűlési képviselőjelöltje ma 18 órától Pécsett, a Belvárosi Általános Iskolában tart választói fórumot.

Dr. Vonyó József, a Szocialista Párt országgyűlési képviselőjelöltje választási vitára hívta ki a körzet valamennyi jelöltjét. A vitára ma 18 órai kezdettel kerül sor Pécsett, az Anikó utcai általános iskolában. A vitán részt vesznek: dr. Barth Andrea, FIDESZ; dr. Bőgner Miklós, FKgP; Bretter Zoltán, SZDSZ; Bucró Zoltán, SZOCDEM Párt; dr. Gáspár Jenő, Szöv. a Faluért; dr. Mednyánszky Sándor, Magyar Demokrata Fórum; dr. Sipos Béla, HVK; Ursprung János, KDNP.

Dr. Kiss Huba, a Szocialista Párt országgyűlési képviselőjelöltje ma 19 órakor a gödrei kultúrházban Mit kell tennük az egészségükért? címmel ismerteti a saját és a pártja szociális és egészségügyi programját.

Puch László, a Szocialista Párt országgyűlési képviselőjelöltje ma 19 órától Mohácson a Bartók Béla Művelődési Házban tart fórumot, melyen részt vesznek a Szocialista Párt megyei listáján szereplő képviselőjelöltek is.

Ursprung János (Kereszténydemokrata Néppárt) ma 16 órára beszélgetésre várja a választópolgárokat a Görcsönyi Szociális Otthonba.

Lévai József (FIDESZ) ma 17—19 óra között Komlón, a Zrínyi Művelődési Házban várja az érdeklődőket.

Pécsett a Nevelési Központban ma 18.30-kor Mit választunk címmel Pálné Kovács Ilona, az MTA Regionális Kutató Központ munkatársával beszélgethetnek az érdeklődők.

Mohácson a városi tanácson ma 17 órakor pedagógus választási fórumot tartanak, melyen részt vesznek a Kereszténydemokrata Néppárt, az MDF, az SZDSZ, a Hazafias Választási Koalíció, a Kisgazdapárt és az MSZP oktatási képviselői.

Getto József (SZDSZ) ma 17 órakor választási fórumot tart Pécsett a Pollack Mihály Műszaki Főiskola épületében, a Rákus u. 2-ben.

Választói fórumot szerveznek ma 18 órakor Pécsett, az Anikó Úti Általános Iskolában. A 3. sz. körzet választóinak kérdéseire válaszol dr. Barth Andrea (FIDESZ), dr. Bőgner Miklós (Kisgazdapárt), Bretter Zoltán (SZDSZ), Bucró Zoltán (MSZDP), dr. Gáspár Jenő (Szövetség a Faluért), dr. Mednyánszky Sándor (MDF), dr. Sipos Béla (HVK), Ursprung János (KDNP), dr. Vonyó József (Szocialista Párt).

Fabi József (Agrárszövetség) ma 19 órakor Nagyvátyon falugyűlésen vesz részt, azután beszélgetésre várja a választópolgárokat.

Paizs József független jelölt ma 19 órakor Nagyvátyon falugyűlésen vesz részt, majd beszélget a választókkal.

Dr. Marton István független jelölt ma 18 órára várja választóit Kovácsszénája elöljáróságára.

Dr. Molvay László (SZDSZ) Szigetváron, a Széchenyi u. 24-ben naponta 16 órától várja a választópolgárokat.

Szeghy Sándor ma 19 órakor a patapoklosi Művelődési Házban választási gyűlést tart.

Monostori Antal (Kereszténydemokrata Néppárt) ma 19 órakor a bályi kultúrházban választási gyűlésre várja az érdeklődőket.

Werner József (SZDSZ) ma 19 órakor Okszban a kultúrházban választási gyűlést tart.

Dr. Varga Levente (SZDSZ) ma 18 órakor Pécsett a Sarokház cukrászdában várja a választópolgárokat.

Szarka Elemér (Agrárszövetség) ma 15.30 órakor Egyházaskozáron a tsz-klubban választási fórumot tart.

A rehabilitáció időszerű kérdéseiről beszélget a választóival Gyulai Sándor, a 2-es választókörzet független jelöltje ma, március 20-án 15 órától a MÉV-központ tanácstermében. A vitát Szemán István, a rehabilitált rétegszakszervezet titkára vezeti.

Prohászka István — 4. v. kerület

Lejárt az ígérgetések kora

Prohászka István, a Magyar Szocialista Munkáspárt képviselőjelöltje tegnap Komlón találkozott a választópolgárokkal. Beszédének bevezetéseként röviden bemutatkozott: 49 éves, 1952 óta lakik Komlón, a Mecseki Szénbányák gépjárműrészlegének vezetője, 1985 óta a Komlói Bányász Sport Klub elnöke. Hangsúlyozta, sok szállal kötődik ehhez a városhoz, mely ékes bizonyítéka annak, hogy az elmúlt 45 évben nemcsak bűnök, gaztettek, törvénytelenségek történtek. Hozzátette, persze most divat szidni az elmúlt évtizedeket, s mindenért a kommunistákat okolni. Ő, aki korábban is tagja volt az MSZMP-nek, elhatárolja magát azoktól a pártvezetőktől, akik csak karrierjüket egyengették, s a munkásosztály nevében szónokoltak. Mert igaz, történtek hibák szép számmal, de ezekért nem okolhatók azok az egyszerű párttagok, akik becsületesen és tisztességesen dolgoztak a munkahelyeken.

Prohászka István kiemelte, nem igaz, hogy a kádári politika tönkretette az országot, s arra emlékeztette hallgatóságát, hogy néhány éve még büszkén vettük tudomásul a szomszéd országokban járva, hogy mennyivel jobban élünk, mennyivel nagyobb az emberek szabadsága hazánkban. Hát ez mind a múltté, tette fel a kérdést. A továbbiakban elmondta, ma nem népszerű az MSZMP, s nem népszerű ennek a pártnak a tagja lenni. De ez egyben garancia is arra, hogy csak azok a tagjai, kik őszintén hisznek benne, s nem a karriervágy fűti őket. A továbbiakban ismertette, hogy ez a párt megújult, s bár a reformot is az MSZMP kezdte el, manapság ezt is elfelejtik sokan. Igaz, a reformfolyamat kicsúszott a párt kezéből.

Mit vállal fel a mai MSZMP? Az értékteremtő, alkotó munkát tekinti a társadalom alapjának, védelmezik a termelőeszközök többségének állami tulajdonban maradását — a működési rend megváltoztatásával —, a mezőgazdaság szétdarabolásával nem értenek egyet. De, aki gazdálkodni akar, annak erre lehetőséget kell adni. Prohászka István szerint nem szabad felszámolni az egykori baráti országokkal fennálló gazdasági kapcsolatainkat, de új alapokra kell helyezni, s tagadta, hogy csak a nyugati orientációnak van jövője.

Választókörzetével kapcsolatban elmondta, lejárt az ígérgetések kora, ő annyit tud tenni a választóiért — ha bejut a parlamentbe —, hogy a problémákat ott feltárja, s a döntéshozatal során valóban képviseli a lakosság érdekeit.

R. N.

Visual AIDS



Nemzetközi plakátgyűjtemény Pécsett

Kiállítás a Művészetek Házában

Az apokalipszis ötödik lovasának nevezett AIDS a témája annak a kiállításnak, melyet tegnap nyitott meg a pécsi Művészetek Házában dr. István Lajos, a szombathelyi Hematológiai Intézet professzora. A „Visual AIDS" című nemzetközi plakátgyűjtemény mintegy kétszázötven plakátjából Pécsre — kanadai, svájci, nyugatnémet és angliai körút után — most egy válogatás érkezett, és látható április 2-ig. Az alkotókat nemcsak pedagógiai szándék vezette, a hol lírai, hol meghökkentő, hol humoros megfogalmazásokból az együttérzés, a társadalmi tolerancia felkeltésének vágya, de pánik és halálfélelem is sugárzik.

A kiállítás létrehozásával és bemutatásával a szervezők az egész világon vészesen terjedő betegség elleni nemzetközi küzdelemhez is csatlakozni szeretnének.

Ursprung János — 3. választókerület

Közjó és felebaráti szeretet

Történelmi párt vagyunk. Múltunk tiszta, nem vettünk részt annak idején a demokrácia eltiprásában, nem voltak árulóink, csak üldözöttek voltunk. Az „Isten, haza, család" jelszóba tömörített elveket ugyan más párt is hirdeti, de a nyugat-európai példák sikerével is igazolt közjó és felebaráti szeretet elvét csak a miénk, a Kereszténydemokrata Néppárt — mondotta *Urpsrung János* képviselőjelölt Pécsett, a régi Kertvárosban tartott gyűlésén.

A továbbiakban kifejtette, hogy pártja a családot tekinti a társadalom alapjának. A nők szerepéről, egyenjogúságáról azt vallja, hogy van olyan fontos az anyaság, gyermeknevelés, mint bármi más. Ezért szorgalmazza, hogy gyermeknevelésért állami fizetés járjon, hogy a nő számára legyen lehetőség az igazi választásra: családjának él, vagy más hivatásnak. A parlament és az önkormányzatok szerepéről, viszonyáról azt a nézetet hangoztatta, hogy az országgyűlésnek a törvények által csak keretet kell szabniuk az önkormányzatok önálló működésének, döntéshozatalának. Egy kisebb társadalmi, szervezeti egység dolgaiba egy magasabb szintű, nagyobb csak akkor avatkozhat bele, s akkor is csak segítő szándékkal, ha a kisebb nem tudja ellátni funkcióit.

Az adózásról szólva, a családi jövedelemadó bevezetése hívének vallotta magát és pártját. Ehhez kapcsolódva fejtette ki: „A jövőre nézve szociális piacgazdaságot képzelek el, mert igazi egyenlőség valójában nincs. Esélyegyenlőség kell, amelyet a szolidaritás, a felebaráti szeretet egészít ki." Arra az elképzelésre is kitért, hogy az egészségügyi ellátásban a magánorvosi tevékenységre és a kórházakra kell építeni, kiiktatva a rendelőintézeteket. Lehessenek állami, felekezeti és magánkórházak is, s az orvosi ellátást a gyökeresen átalakított társadalombiztosítás fedezze: az alapellátásra legyen kötelező biztosítás, de lehessen a többletszolgáltatásokra is külön biztosítást kötni. Az oktatásügy témájánál a felekezeti iskolák visszaállítását szorgalmazta, hozzáfűzve, hogy a szülőknek, pedagógusoknak egyaránt legyen módjuk az iskolák között választani. A tanár tanithasson a saját világnézete szerint, de semmiképpen sem erőltethesse rá a diákjaira.

Urpsrung János a belpolitikai kérdések legfontosabbikaként hangsúlyozta, hogy minden embernek, a nemzetiségeknek is egyenlő jogokat kell biztosítani, különösképpen anyanyelvük és vallásuk gyakorlásában. Arról is szólt, fokozatosan, 4—5 év alatt a magántulajdonnak és a társas vállalkozásoknak az állami tulajdonnal szemben túlsúlyba kell jutniuk. Az új parlament legelső feladatának minősítette, hogy pontos képet alkosson az ország valós gazdasági helyzetéről, s ehhez igazodva dolgozzon ki egy hároméves programot, minimum az infláció visszafogására: *„A nép hajlandó lesz tenni, áldozni is érte, ha látja, tudja a program végét, hogy érdemes küszködnie."*

D. I.

OLCSÓBBAN AZ OLCSÓBAN!
A KONZUM OLCSÓ PORTÉKÁK BOLTJÁNAK AJÁNLATA:

- csehszlovák törölköző 115 Ft-ért,
- férfipulóver 550 Ft-ért,
- fiú atlétatrikó 41 Ft-ért,
- Maja jugoszláv fonal (5 dkg) 50 Ft-ért,
- Tamara fonal (10 dkg) 72 Ft-ért,
- Zsóka fonal (10 dkg) 81 Ft-ért.

Keresse fel boltunkat, érdemes!
ÖNNEK TAKAREKOSKODUNK!
Cimünk: KOP bolt,
Pécs, Rákóczi út 53. (Hal tér és a Bercsényi u. között).

TEN-SOFT KÖNYVELŐ
ÉS SZOFTVERFEJLESZTŐ KFT.
AJÁNLJA SZÁMÍTÓGÉPES PROGRAMJAIT
IBM, XT, AT vagy azzal kompatibilis gépre:

- KISKERESKEDŐK készletkezelő és számlázási rendszere,
- ANYAGGAZDÁLKODÁS, anyagkönyvelés,
- KÉSZÁRU- és rendelésnyilvántartás,
- TERMELÉSELSZÁMOLÁS,
- ÉPÍTŐIPARI KÖLTSÉGVETÉSEK készítése árajánlattól számlázásig,
- általános BÉRUGYVITELI rendszer, teljes körű SZJA elszámolással, nyilvántartással,
- NAPLÓFŐKÖNYV, pénztárkönyv vezetése,
- egyszerűsített KETTŐS KÖNYVVITELI rendszer,
- GÉPKOCSI-használat és útvonalnyilvántartás,
- ETIKETT címkéző.

A TEN-SOFT VÁLLALJA:

- egyedi IGÉNY szerinti SZÁMÍTÓGÉPES RENDSZER kidolgozását,
- SZAKTANÁCSADÁST, OKTATÁST,
- HARDVER eszközök beszerzésének megszervezését,
- egyéni és társas VÁLLALKOZÁSOK KÖNYVELÉSÉT.

KERESSE A TEN-SOFT KFT.-TI
7102 SZEKSZÁRD, Wesselényi u. 15. Pf.: 538.
TELEFON: 16-822/34.

HILL

INTERNATIONAL
Személyzeti Tanácsadó Kft.
Örömmel értesítjük ügyfeleinket,
hogy hálózatunk újabb magyarországi irodával bővült.
Ezentúl a
HILL INTERNATIONAL PÉCS
is várja megrendeléseiket a már ismert
szolgáltatásainkra:
Vezetőkiválasztás,
Speciális keresés külföldi munkára
Személyzeti átvilágítás
Karriertanácsadás
Értékelőközpont
Címünk: 7621 Pécs, Munkácsy u. 28. sz. Telefon: 19-933.

Telex, telefax, telefon
termékbemutató
a Pécsi Iparosházban
március 28–29–30-án

a Pécsi Távközlési Igazgatóság, a TITON P. T. T. Számítástechnikai és Távközlési Rt. és a Pécsi Városi Távközlési Üzem rendezésében.

Telex, telefax, telefonkészülékek és főnök-titkári berendezések, kisközpontok!

A termékbemutató alatt telex, telefax, telefon belföldi viszonylatban ingyenesen használható!

Szükség esetén szakemberek segítenek a kezelésben. A bemutatott termékek a helyszínen megrendelhetők, a telefonkészülékek megvásárolhatók!

A kiállítás ideje alatt a megrendelt berendezéseket, meglévő hálózat esetén, két héten belül felszereljük.

A helyszínen az új pécs-baranyai telefonkönyv is megvásárolható.

A kiállítás március 28-án, 13–19 óráig, 29-én és 30-án 10–19 óráig tekinthető meg.

Minden érdeklődőt szeretettel várunk!

EXPRESS

Eladó! Szőlő, gyümölcsös, présház, pince, víz, villany megoldott, 6-os úttól 10 percre, a homokbányánál. „Tiszta levegő" jeligére a Hunyadi úti hirdetőbe.

Renault 19 TDE dízel, 3 hónapos, 90-es modell, gyári extrákkal eladó. Érdeklődni: 06-72-80-536.

Kétéves kislány mellé pótmamát keresek, valamint kertművelésre külön munkaerőt. „Azonnal 7962" jeligére a Hunyadi úti hirdetőbe.

Lada Samara 1993-as kiutalás, Bp. 18543, eladó. Cím: Gábor József, Szigetvár, Zrínyi tér 3. Telefon nappal: 06-70-12-320.

Sürgősen eladó olcsón csokonyavisontai termálfürdőnél családi ház, sok melléképülettel, nagy kerttel, üdülőnek, gazdálkodásra kiválóan alkalmas. Irányár: 300 000 Ft vagy szgk.-csere érdekel (platós Barkas). Érdeklődni: Pellérd, Dózsa Gy. u. 43. vagy 73-277-es telefonon.

Acélkék színű német dog szuka kölyök eladó. Telefon: 13-366.

1990-re visszaigazolt TLX-es Dacia-kiutalást vennék. Telefon: 10-346.

BOMIK Ingatlanközvetítő Iroda, Harkány, Kossuth u. 17. **Eladó:** orvosi rendelőnek is alkalmas, Megyeri úti, iker családi ház együtt vagy külön. Garázs, műhely, ipari áram van. Siklósi lakások, harkányi, máriagyűdi családi házak, szőlőingatlanok nagy választékban! **Cserélne:** harkányi garzon lakrészt pécsi, másfél szobás garzonlakásra; kaposvári, tanácsi lakást siklósira; kis-daindoli szőlőt-gyümölcsöst orfűi nyaralóra; pécsi lakásokat harkányi nyaralóra; siklósi lakást pécsire; görcsönyi sorházas lakást harkányi-siklósi családi házra. Keresünk megvételre harkányi társasházlakrészeket és üdülőket.

Dolgozókat felvesznek

SZAKÁCSNŐT és felszolgálónőt felveszek. Makári falatozó. (37903)

AZ ANK sportegysége délutános takarítónőt felvesz. Jelentkezni: ANK-sportegység irodájában naponta 8 órától 15 óráig. Cím: Pécs, Apáczai krt. 1. (124316)

SZAKKÉPZETT ápolónőt és takarítónőt felveszünk. III. sz. szociális otthon, Pécs, 7621 Tímár u. 5. szám. (1061)

A CITROM utcai hajstúdióba önálló fodrászt keresünk. Telefon: 34-420. (37631)

A KERTVÁROSI szociális otthon IV. sz. gondozási központja házigondozót vesz fel. Jelentkezni lehet: Pécs, Hajas I. u. 32. (1058)

A POLLACK Mihály Műszaki Főiskola kollégium portájára 1 fő éjszakai portást felveszünk. Jelentkezés személyesen: Pécs, Rókus u. 2. Gadóné. (1000)

A MAGYAR Posta Vállalat pécsi igazgatósága gyakorlattal rendelkező operátort keres számítástechnikai előadó munkakörbe. Jelentkezés az igazgatóság hírlapposztályán, Pécs, Jókai u. 10., II. emelet 26/a. szoba. Telefon: 11-100. (0976)

A PLASTEX Ipari Szövetkezet (Pécs, Déryné u. 35.) titkárnőt keres középfokú iskolai végzettséggel, legalább ötéves gyakorlattal, esetleg német nyelvtudással. Gép- és gyorsírás szükséges. Jelentkezés a helyszínen, önéletrajzzal. (1042)

UZLETKÖTŐT keresek biogiliszta értékesítésére, magas jutalékkal. Dunaszentbenedek, Kossuth u. 26. tel., Kalocsa, 241/34. Berekai. (37624)

KŐMŰVES kisiparos alkalmazottakat vesz fel. Érdeklődni: Pécs, Ilku Pál u. 57., Szabó Gyulánál, 17 óra után. (37617)

A BARANYA Megyei Múzeumok Igazgatósága főfoglalkozású, megbízható takarítónőt keres felvételre. Jelentkezés a múzeum gondnokánál, Pécs, Kulich Gy. u. 5. (0960)

A DDGÁZ informatikai osztályára középiskolai végzettségű operátort keresünk IBM PC-hez. Jelentkezni az informatikai osztályvezetőnél, a Felszabadulás út 107. sz. Telefon: 14-144/281. (0951)

A DÉL-DUNÁNTÚLI MÉH Vállalat tmk-műhelyébe felvesz lakatost, karosszérialakatost és őr-portást. Jelentkezni lehet: Pécs, Gomba u. 4. sz. vagy a 12-232-es telefonon. (0945)

A PÉCSI Orvostudományi Egyetem Idegsebészeti Klinikája szakképzett ápolónőket keres felvételre. Jelentkezni lehet: dr. Stefanits János adjunktusnál, Pécs, Rét u. 2., II. emelet. (0940)

FELVESZÜNK gyakorlattal rendelkező varrógépműszerészt. Fizetés megegyezés szerint. Érdeklődni: Pécsi Minőségi Ruházati Kisszövetkezet, Ágota u. 1–3. szám alatt. (0906)

A PÉCSI Agroker Vállalat felvesz középfokú végzettséggel rendelkező, gépírni tudó áruforgalmi ügyintézőt. Jelentkezni lehet: Pécs, Megyeri út 64. sz. alatt, a műszaki-kereskedelmi osztályon. (0981)

Kettesben a négyes

A BARANYAKER Vállalat felvesz PC szalonjába felsőfokú számítógépes végzettségű, szoftver-hardver gyakorlatú fiatal szakembert kereskedelmi munkakörbe. Jelentkezés: Pécs, Rákóczi út 7., munkaügyi osztály. (1046)

A BÁZIS DÉV Mélyépítő Üzemigazgatósága azonnali belépéssel felvesz szakképzett gyakorlattal rendelkező SZTK-ügyintézőt és munkaügyi előadót. Jelentkezni lehet: Farkas László szem. szoc. ügyintézőnél, Pécs, Szántó Kovács János u. 1/A., fszt. 14. (1045)

AZ AGORA Ipari Vállalat (Pécs, Tüzér u. 1–3.) azonnali felvételre keres bőrdíszműves szakmunkást, legalább 5 éves szakmai gyakorlattal. Bérezés: teljesítmény szerint. Jelentkezni lehet: kedd és pénteki napokon 10.00–11.30-ig a munkaügyön. (0991)

A BEREMENDI Cement- és Mészipari Rt. felvételre keres elektrikust. Szakképesítési feltétel: szakmunkásbizonyítvány és telepkezelő II. vagy telepkezelő I. képesítés. Elérhető kereset 8000–10 000 Ft. Szükség esetén munkásszállónkon elhelyezést biztosítunk. (0681)

A BARANYA Megyei Népművészeti Szövetkezet hosszúhetényi üzemébe felvesz gyakorlott szak- és betanított varró dolgozókat tőkés export ruházat gyártására, jó kereseti lehetőséggel. Jelentkezés az üzemvezetőnél. Tel.: 90-820. (0872)

PÉCS autós bevásárlóközpont kivitelezési munkáihoz kivitelezésben jártas építőipari technikust, valamint kőműves brigádot felveszünk. Jelentkezés írásban: BUDAKOR Kisszövetkezet, Budapest X., Noszlopy u. 1–3. Telefon: 1-472-981, Pásztó Sándor. (0779)

MAI MŰSOR

SZÍNHÁZ

Pécsi Nemzeti Színház: Botha a fülbe (este 7 óra), Madách-bérlet. **Szabaszínház:** Forgatókönyv (este 18 óra)

FILM

Uránia: Leszámolás (f4, f6, f8). **Kossuth:** Holt Költők Társasága (f10, hn12, 2, n5), Szarvasvadász (f7). **Kossuth, klub:** Szarvasvadász (f5). **Park:** Shirley Valentine (f4, f6, f8). **Komló:** Sherlock és én (5, 7). **Mohács, video:** Botrányos kánkán (6, 8). **Szigetvár:** Őrület (6, 8). **Siklós:** Dolgozó lány (7).

RÁDIÓ

KOSSUTH RÁDIÓ

8.05: Hangszemle. 8.20: Szonda. 8.50: Külpolitikai figyelő. 9.00: Napközben. 11.05: Népdalok. 11.30: Cseres Tibor: Oseink kertje. 12.50: Intermikrofon. 13.00: Klasszikusok délidőben. 14.05: PAF-műsor. 14.35: Dzsesszmelódiák. 14.55: Könyörgés az Államadósokhoz. 15.00: Ezredforduló. 16.00: Tizenhat óra. 16.15: Éneklő Ifjúság. 16.25: Testőrségen. 17.00: Nemzeti vonások a tudományban. 18.05: Láttuk, hallottuk, olvastuk. 18.30: Esti magazin. 19.20: Sportvilág. 19.30: Rákóczi-nóták. 20.00: Sakkszemközt. 20.30: Budapesti beszélgetés John Eliot Gardinerrel. 20.50: Népdalfeldolgozások. 21.00: Kilátó. 21.45: Hajszálgyökerek. 22.00: Hírvilág. 22.30: Kapcsoljuk a 22-es stúdiót. 23.30: Szimfonikus táncok.

PETŐFI RÁDIÓ

8.05: Rivaldafényben. 9.05: Társalgó. 10.05: Operettkedvelőknek. 11.05: Helykereső. 11.20: Apró-cseprő. 11.40: Ki kopog? 12.10: Asztali muzsika. 13.05: Popzene sztereóban. 14.00: Iránytű. 15.05: Csúcsforgalom. 17.05: Tárasszz! 17.30: Helykereső. 18.30: Popregiszter. 19.05: Közvetítés a Magyarország–Egyesült Államok válogatott labdarúgó-mérkőzéséről. 19.50: Táncházi muzsika. 20.00: Más-világ. 21.05: Tükörképek. 21.15: Rólunk van szó! 21.20: Nótakedvelőknek. 22.20: Vándormotívumok az irodalomban. 23.10: Sporthíradó. 23.20: A dzsessz története.

BARTÓK RÁDIÓ

9.15: Magyar művészek operafelvételeiből. 10.04: „Hogyan lettem senki." – Békés Itala. 11.00: Bach-művek. 12.05: A kamarazene kedvelőinek. 13.00: Rádiószínház. 13.52: Labirintus. 14.07: Két Händel-szvit. 14.46: Éneklő Ifjúság. 15.00: Zenekari muzsika. 16.05: Rossini operáiból. 16.58: Északnémet Rádió szimfonikus zenekarának hangversenye. 18.30: Magyar Rádió szerbhorvát nyelvű nemzetiségi műsora. 19.35: Francia muzsika. 20.05: Budapesti Tavaszi Fesztivál. 22.15: Romantikus dalamok. 22.30: Mi újság a régi zene világában? 22.59: Hangalbum.

PÉCSI RÁDIÓ

5.55: Hajnaltól reggelig Dél-Dunántúlon. (6.30: Dél-dunántúli krónika – Lapszemle – Jelentés az utakról – Időjárás – Programajánlat) 8.00: Műsorajánlat. 13.00: Szerbhorvát nemzetiségi műsor. 13.45: Német nemzetiségi műsor. 14.30: Pécsi Stúdió három nyelvű szolgáltató és kereskedelmi műsora. 16.30: Szerbhorvát nemzetiségi műsor. 19.00: Magyar nyelvű hírek. 19.05: Német nemzetiségi műsor. 19.35: Műsorzárás.

TELEVÍZIÓ

MAGYAR TELEVÍZIÓ

TV 1.

8.58: Műsorismertetés. 9.00: Képújság. 9.05: Tévétorna nyugdíjasoknak. 9.10: A béke szigete. Tévéfilm. 10.20: Panoráma. 11.05: Mozgató. 11.15: Képújság. 16.30: Képújság. 16.38: Műsorismertetés. 16.40: Pannon Krónika. 16.50: Hírek német nyelven. 16.55: Szegedi körzeti stúdió szlovák nyelvű nemzetiségi műsora. 17.25: A különbözők védelmében. 18.00: RTV Környségszolgálat. 18.05: Szám-adás. 18.20: Nonstop nonszensz. NSZK film. 19.00: Műsorajánlat. 19.05: Reklám. 19.10: Esti mese. 19.20: Reklám. 19.25: Közlemények. 19.30: Híradó. 20.00: Reklám. 20.05: Tövismadarak. Amerikai tévéfilmsorozat. 20.50: Reklám. 20.55: Választási vitaműsor. 21.55: Stúdió '90. 22.40: Budapesti Tavaszi Fesztivál, 1990. Láng István: Bekerítve. 23.15: Híradó, 3.

TV2.

16.50: Képújság. 17.05: Tv2. – Benne: Teledoktor. 17.35: Kérdezz! Felelek! 17.50: Magyarország–Egyesült Államok. Válogatott labdarúgómérkőzés. 18.45: Gyerekeknek. 19.50: Tv2. 20.30: Fejezetek az első világháborúból. 20.54: Tv2. 21.00: Híradó. 21.20: Tv2. 21.55: Gondolkodó. 22.40: Rembrandt. Tévéjáték. 23.20: Tv2. Napzárta.

JUGOSZLAV TELEVÍZIÓ

1. MŰSOR

8.15: Műsorismertetés. 8.20: Tv-naptár. 8.30: Gyermekműsor. 9.00: Bejelentés. 9.02: Horvát Szocialista Köztársaság népei és nemzetiségei. 9.20: Pillanatok az Ön pihenésére. 9.30: A Zadari Arheológiai Múzeum. 10.00: A triglavi Nemzeti Park. 10.30: Hírek. 10.35: Iskolatelevízió. 12.30: Hírek. 12.35: Műsorismertetés. 12.40: Elmulasztottók – nézzék. 13.45: Tv-lexikon. 13.55: Szárnyak a víz fölött. 14.15: Mate Balota versei. 14.45: Műsorismertetés. 14.50: Hírek. 15.00: Éjszakai program. 16.30: Magyar híradó. 17.00: Tv-napló. 17.20: Oktatóműsor. 17.50: Gyermekműsor. 18.20: Számok és betűk. 18.40: Rajzfilm. 18.45: Tudományos program. 19.15: Rajzfilm. 19.30: Tv-napló. 19.53: Időjárás. 20.00: Lottóhúzás. 20.05: Kapcsolásos magazin. 21.35: Tv-napló. III. 22.00: Veszélyesen élni. 23.30: A mai sport. 23.35: Éjszakai program. 0.35: Hírek. 0.40: A szerdai műsor ismertetése.

2. MŰSOR

16.40: Műsorismertetés. 16.45: Hírek. 16.50: Tv-naptár. 17.00: Kölyökidő. 18.00: Zágrábi Panoráma. 18.20: Szlavóniai és baranyai körzeti program. 19.30: Tv-napló. 19.55: Műsorismertetés. 20.00: FEST-premierek. 21.30: Tv-mix. 21.40: Csavargok és felvesznek. 22.10: Szórakoztató kedd. 23.10: A kultúra éjszakai programja. 0.40: A szerdai műsor ismertetése.

OSZTRÁK TELEVÍZIÓ

1. MŰSOR

9.00: Hírek. 9.01: Sinha Moca. 9.30: Angol nyelvtanfolyam. 10.00: Iskolatévé. 10.30: Ave Maria. 11.55: Indiai papagáj Németországban. 12.05: Hétfői sport. 13.00: Hírek. 13.10: Mi. 13.40: Számüzött tudomány? 14.10: Népzenei láda. 14.20: Batman. 14.45: Ház az Eaton téren. 15.35: Alice Csodaországban. 16.00: An-tan-ténusz. 16.20: Állatsarok. 16.30: Nevetséges és lehetségees történetek. 16.55: Mini tv-híradó. 17.05: Lemezajánlat. 17.10: A hetedik út titka. 17.35: Mini találkozó. 17.55: Philipp, az egér. 18.00: Mi. 18.30: Falcon Crest. 19.30: Tv-híradó. 20.00: Sporthírek. 20.15: Univerzum. 21.07: Ha ezt a szomszédok tudnák. 21.55: Oldalpillantások. 22.05: Kagemusa. Japán film. 0.35: Hírek.

SKY EUROSPORT

6.00: Üzleti világhíradó. 6.30: Európai üzleti hírek. 7.00: DJ Katshow. 9.30: Eurosport étlap. 10.00: Jégkorong Nemzeti Jéghoki Liga. 12.00: Nemzetközi autó- és motorsport. 13.00: Ökölvívás. 14.00: Labdarúgás. 16.00: Kerékpár-vb. 17.00: Egyetemi kosárlabda. 18.30: Gólok. 19.00: Micsoda hét! 20.00: Nemzetközi teremlabdarúgó-torna. 21.00: Katalán Nyílt Golfbajnokság. 22.00: A pankráció szupersztárjai. 23.00: Kosárlabda Európa Kupa. 1.00: Micsoda hét! 2.00: Műsorzárás.

SUPER CHANNEL

7.00: Napkezdet. 8.00: Egyveleg. 16.00: Forró drót. 17.00: Hullámhosszon. 18.30: Kék éj. 19.30: Hírek, időjárás. 19.45: Időlánc. 20.00: Ultrasport. 22.00: Hírek, időjárás. 22.15: Ultrasport. 0.15: Hírek, időjárás. 0.30: Kék éj. 1.30: Időlánc. 1.45: Egyveleg.

TV 5-ÖS

16.05: Hírek. 16.15: Új Világ. 17.15: Esély a daloknak. 17.45: Főzőlecke. 18.00: Számok és betűk. 18.20: Inci-finci fantázia. 18.35: Pihenőidő. 19.00: Területiumok. 19.30: Hírek. 19.40: Csillogó papiros. 20.00: Jelenidő. 20.30: Teleszkóp. 21.00: Sportmagazin. 22.00: Tv-híradó. 22.25: Időjárás. 22.30: Te jó ég, kedd van! 24.00: Keretet. 0.25: Egészségügyi műsor. 0.45: Műsorzárás.

SAT1

6.00: Jó reggelt! 8.30: Hírek. 8.35: Szamszédok. 9.00: Hírek. 9.05: Szeretethajó. 9.50: Tesztelési ötletek. 10.00: Hírek. 10.05: Tévébolt. 10.30: Yellowstone Kelly. Amerikai film. 12.15: Szerencsekerék. 13.00: Tévétőzsde. 14.00: Műsorelőzetes. 14.05: A koalabocsok kalandjai. 14.30: Pénzügyi kérdések. 14.40: Szeretethajó. 15.30: Boldog napok. 16.05: Bonanza. 17.00: Hírek. 17.10: Szomszédok. 17.35: Autósoknak. 17.45: Műsorelőzetes. 17.50: Connon. 18.45: Híradó. 19.05: Szerencsekerék. 19.50: Időjárás. 20.00: Sport. 22.15: A nap hírei. 22.25: A kettős ember. Angol krimi. 0.05: Műsorelőzetes.

RTL

6.00: Álarc. 6.25: Helló Európa, Helló Németország! 8.30: Hírek. 8.35: Telebutik. 9.00: Hírek. 9.10: A Springfieldek kalandjai. 10.05: Játékshow. 10.35: Kedves Bill bácsi! 11.00: Az egészség művészet! 11.25: Szépségápolási tanácsok. 11.45: A Doktor kórháza. 12.30: Klasszikusok délidőben. 13.00: Telebutik. 13.30: Kaliforniai klán. 14.15: A Springfieldek története. 15.00: Kedves Bill bácsi! 15.30: Játssz velünk! 15.40: Hírek. 15.43: Üzleti hírek. 16.00: Ultraman. 16.30: Komputerkölykök. 17.10: Játékshow. 17.45: Játssz velünk! 17.55: Hírek. 18.00: A Doktor kórháza. 18.45: Híradó. 19.05: Időjárás. 19.15: Knight Rider. 20.15: Szerelmes éjszakák a tajgán. 22.05: Explosiv. 22.50: Hírek. 23.00: Szívzavarok. 0.05: Knight Rider. 1.50: Aerobik. 1.55: Műsorzárás.

Energiatakarékos építési rendszerek

ISORAST BÉV 25 cm falvastagságú

LEGO játékszerűen összerakható, majd a belseje betonnal kiönthető. Az elemek beépítése és betonnal kiöntése különös szakértelmet nem igényel.



Jól vakolható!

Kiváló hőszigetelő (K = 0,35 W/m²K)

Kibetonozott fal termékára 967 Ft/m².

BÉV RASTRA 30 cm falvastagságú

Házilagosan kivitelezhető

Elemméret: 300x37,5 cm

Az épület gyorsan összerakható!
1 m² fal kitöltéséhez 85 liter beton szükséges.

Kiváló hőszigetelő (K = 0,43 W/m²K)
Tanácsadás – beszerzés

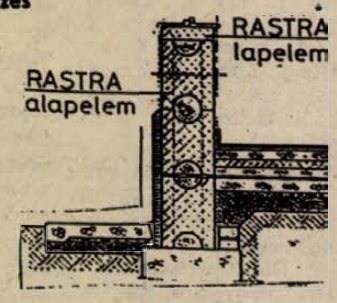

BÁZIS PANELUZEM
Pécs, Álmos u. 3.
Telefon: 72/33-555



DEMJÉN FERENC dedikálja a Szabadság vándora című lemezét március 21-én 17 órakor, RITMUS UZLETHÁZ Pécs, Kossuth L. u. 8.

BARANYA-VER B

Halálozás

Szomorú szívvel tudatjuk mindazokkal, akik ismerték és szerették, hogy szeretett férjem, édesapánk, testvérünk,

ELTER JÓZSEF

életének 67. évében elhunyt. Március 23-án du. 3 órakor kísérjük utolsó útjára a pécsi köztemetőben. Elter család.

Fájdalommal tudatjuk, hogy édesapám, nagypapánk, dédpapánk és ükpapánk,

HORVÁTH JÁNOS,

Pécs, Málna u. 14. sz. alatti (volt kővágótöttösi) lakos, életének 90. évében, rövid szenvedés után elhunyt. Temetése március 23-án fél 2 órakor lesz a pécsi központi temetőben. Gyászoló lánya, özv. Radó Nándorné és családja.

Szomorú szívvel tudatjuk, hogy szeretett feleségem, kedves rokonunk,

SÓS JÁNOSNÉ
Klie Margit

március 10-én, 86. életévében, csendesen elhunyt. Temetése március 23-án fél 3 órakor lesz a pécsi köztemető ravatalozójából. Szeretett halottunk lelki üdvéért gyászmise a Székesegyház Corpus Christi kápolnájában lesz a temetés napján 18 órakor. A gyászoló család.

Fájó szívvel tudatjuk mindazokkal, akik ismerték és szerették, hogy szeretett feleségem, édesanyánk, nagymamánk, anyósom és kedves rokonunk,

PETZ JÓZSEFNÉ
Fuchs Mária

55 éves korában váratlan hirtelenséggel elhunyt. Drága halottunkat 1990. március 23-án 1 órakor kísérjük utolsó útjára a pécsi központi temetőben. A gyászoló család.

Fájdalommal tudatjuk, hogy szeretett édesapám, apósom és testvérünk,

SZAKÁCS PÁL

50 éves korában váratlanul elhunyt. Hamvasztás utáni búcsúztatója március 23-án 2 órakor lesz a pécsi központi temetőben. A gyászoló család.

Mély fájdalommal tudatjuk minden kedves ismerősünkkel és barátainkkal, hogy

JÓZSVAI ISTVÁN,

pécsi, majd pellérdi lakos 44 éves korában váratlan hirtelenséggel elhunyt. Temetése március 23-án fél 1 órakor lesz a pécsi központi temetőben. A gyászoló család.

Mély fájdalommal tudatjuk, hogy drága jó édesapánk, apósunk, nagypapánk, testvérünk és kedves rokonunk,

SZUCS MIHÁLY

harkányi lakos életének 69. évében, türelemmel viselt, hosszú betegségben csendesen elhunyt. Temetése március 23-án 12 órakor lesz a pécsi központi temetőben. A gyászoló család.

Köszönet

Ezúton mondok köszönetet mindazoknak a rokonoknak, szomszédoknak, ismerősöknek, akik

PÁCSA SÁNDORNÉ
Nagy Irma

temetésén megjelentek vagy bármi módon együttérzésüket kifejezték. A gyászoló család.

Köszönetet mondunk mindazoknak a rokonoknak, szomszédoknak, ismerősöknek, a Magyar Ellenállók, Antifasiszták Szövetségének, a Szénelőkészítő Uzem dolgozóinak, a FERRIT Gmk.-nak, akik feledhetetlen férjem, apánk, nagyapánk,

BÁRSONY JÁNOS

temetésén megjelentek, koszorúk és virágok küldésével fájdalmunkat enyhíteni igyekeztek. A gyászoló család.

ADÁS — VÉTEL

Értékálló, ZSÚRIZETT FESTMÉNYEK a Mecsek Áruház I. emeletén. Előnyös készpénz- és részletfizetési kedvezmények. HORIZONT M. A. K.

Slavia 2 hengeres dízel motor eladó. Üzemképtelen, karambolos UAZ-t vagy ARO-t vennék. Görcsöny, Rákóczi út 14.: Tel.: 72-458.

Volkswagen bogárhoz dönthető kagylóülés eladó. 26-628-as telefonon.

600 db békéscsabai cserép, építési felvonó, 380 V-os, Apolló szivattyú eladó. Érdeklődni: 16 óra után. Pécsújhegy, Arasz u. 3/1.

KV-s, 1500-as Lada személygépkocsi jó állapotban, olcsón eladó. Érdeklődni: Pécs, Megye u. 16. Telefon: 21-008.

UZ-s Zsiguli első kézből vagy DO-s Nova eladó. Telefon: 24-093, 25-800.

Szekrénysor, 4 m széles, újszerű állapotban, asztal, csillár eladó. Alkotmány u. 59. sz. Telefon: 18-863, egész nap.

4,5 éves, 2107-es Lada kitűnő állapotban, 27 000 km-rel, extrákkal eladó, ugyanitt eladó egy 2107-es Lada-klutalás, 100 db van előtte. Érdeklődni: kizárólag reggel 7—8-ig. 72/35-137.

Antik bútort, festett, régi konyhaszekrényt, régi órát és vitrintárgyakat vásárolok gyűjteményembe. Offenbacher, 4400 Nyíregyháza, Kátaji u. 1. Telefon: 42-18-741.

GÉPJÁRMŰ VÉTEL-ELADÁS: Pécs, Teréz u. 5. 9—12 óráig: 22-845.

1300 cm³-es K km. Lada Nova motor bolti áron eladó. Érdeklődni: Pécs, Tolbuhin út 199. Telefon: 22-648.

Használt vagy üzemképtelen háztartási gépét, árkülönbözettel, felújítottra cseréljük, továbbá mindenfajta háztartásigép-alkatrészek értékesítését megkezdtük. FEMICO Iparosház, 27-323.

Építkezésekhez egy- és háromfázisú felvonulási szekrények eladók és kölcsönözhetők. A telepítést is vállaljuk. Telefon: 29-771.

Előnevelt csirkék megrendelhetők a vásárcsarnoki csibeboltban, tel.: 27-385 vagy Nagyárpád, Fő tér 17. alatt.

Magyar és külföldi bélyegsorozatok, blokkok, kilós áruk, motívumbélyegek állandóan kaphatók árengedménnyel. Hiánylisták kiegészítését vállalom. Keresek régi képeslapokat, levélborítékokat, gyűjteményeket. Délelőtt! Pécs, Sallai u. 29. Telefon: 28-906.

REDŐNY — RELUXA
3-6 havi részletfizetésre is!
1400 Ft/m² 850 Ft/m²
+ 25% áfa
A felméréstől a felszerelésig!
TELEFON: 72/41-974

1300-as Lada, 4 éves, eladó. Nagynyárád, Zalka M. u. 19.

Akkumulátorok személygépkocsihoz! Autóvillamosság, Kertváros, Orgona u. 38.

Szamócapalánták, óriás gyümölcsűek, Gorella, Hakrasz, Rivál, korai érésűek, 3,50 Ft darabja. Tavaszi telepítéshez. Megrendelhető fajtánként, 50 darabtól utánvéttel. Kéki József, 4031 Debrecen, Tőzsér u. 22. Telefon: 21-262.

Motoros sárkányrepülő, kétszemélyes, „Apolló" típusú, eladó. Érdeklődni: 7400 Kaposvár, Vikár Béla utca 78.

4 hónapos Opel Kadett 1,7 dízel eladó vagy kisebb autóra cserélhető, ráfizetéssel. Cím: Hock György, Kaposvár, Berzsenyi u. 12. Telefon: 82/17-385.

1200-as Lada gépkocsimat, UC-s, új gumikkal, júliusig érvényes műszakival, karosszériahibával eladnám vagy elcserélném nagyobb utánfutóra, esetleg videóra. Irányár: 25 000 Ft. Ugyanitt eladó 50 mázsa rétiszéna. Szabó Miklós, Gerde 7952, Béke út 8.

Eladó Rössler pianínó. 20-778, 14 óra után.

IFA, hosszú platós, érvényes műszakival eladó. Fizetéskönnyítés lehetséges. Érdeklődni: 72-042-es telefonon.

Kertek, parkok, temető díszítésére örökzöld dísznövények eladók. Pécs, Tolbuhin út 156.

Volkswagen „bogár" teljesen újszerű állapotban, kevés kilométerrel, jó gazdának eladó. — Telefon: 06 (70) 73-457.

8 hónapos magyartarka vemhes üsző eladó. Máriakéménd, Rákóczi u. 28. Németh.

Robi 55 kapálógép, új, Dacia, 10 éves, lejárt műszakival eladó. Pécs, Sirály u. 14. Bertáné. Délelőtti órákban.

Eladó! Nevada hálógarnitúra és mikrohullámú sütő. Érdeklődni: Bien Béla, Pécs, Ilku P. u. 49., fszt.

Eladó 500-as, gyári, kombinált gyalugép és hízók, hűtőládába feldolgozva is. Telefon: 35-807.

Eladó ZM-es Wartburg. Érdeklődni: Pécs, Melinda u. Szolgáltatóház.

Rózsató nagy szín- és fajtaválasztékban, kiváló minőségben eladó. Pécs, Táborc u. 46. Hentz kertészet.

Biogiliszta, szaktanácsadással és termékvisszavásárlási szerződéssel eladó. OTP lehetséges. Érdeklődni: Kémes, Vértanúk u. 69.

EGY ÉVBEN KÉTSZER IS INDULHAT! Éticsiga szabadtéri tartására megvalósított technológiai feltételeket, 5 éves visszavásárlási szerződést (140,— Ft/kg) ajánlunk. Hálók, műanyag lemezek, magvak forgalmazása, szaktanácsadás, bemutató. Fogadónap: kedd—szerda 10—17 óráig. Pannonhélix csigatenyésztési és -forgalmazási iroda, 1026 Budapest, Bimbó út 204/3. Tel.: 176-7374. Fax: 17-67-165.

VEGYES
Szupi ÜLÉSHUZAT (GK. SZŐNYEG) PÉCS, Engel János u. 1/2

ASZTALOSMUNKÁT VÁLLALOK. 32-392.

FORDÍTÁS-GÉPÍRÁS Pécs, Teréz u. 5. 9—12 óráig: 22-845.

TELEVÍZIÓJAVÍTÁS: Szilágyi Péter. 30-046.

Gépi földmunkát vállalunk, igény szerint szállítással. Telefon: 26-555.

Super Teher fix, billencs darus **16-159**

ÁRUSZÁLLÍTÁS, KÖLTÖZTETÉS. Telefon: 26-550.

TEHERTAXI 14-184

MEGBIZHATÓSÁG = EURÓPA UGYFÉLSZOLGÁLAT.

Vízumügyintézésünk és egyéb szolgáltatásaink a Teréz u. 5.sz. alatt 9—17 óráig vehetők igénybe.

POCLAIN FÖLDMUNKA szállítással 22-837
HOMOK FÖLD SÓDER 35-296

FÖLDMUNKA-BETONOZÁS

gépi-és kézierővel.
Tel: 41-480

KÖLTÖZTETÉS, BÚTOR-, ZONGORA-, PÁNCÉLSZEKRÉNY-SZÁLLITÁS. Telefon: 22-857.

Lakosság részére szobafestést, mázolást, tapétázást, 10 000 Ft feletti összeg esetén részletfizetéssel vállalok. Tel.-ügy.: 34-453.

Kárpitozott bútorok felújítását vállalom. Biharvári kárpitosmester, Ürögi fasor 37. Telefon: 28-930.

LAKÁS-INGATLAN

Hátemeletesben, harmadik emeleti, megvehető, két szoba, étkezős, összkomfortot elcserélném másfél szobásra. Lehet gázfűtéses is. Különbözetet kérek. Érdeklődni az esti órákban: Pécs, 39-es dandár út 3/C., III. em. 1. Hegedűsné.

Romonyán, a faluban 1900 m² zártkert, építési lehetőséggel, termő gyümölcsfákkal, konyhakerttel eladó. Érdeklődni az esti órákban: Pécs, 39-es dandár út 3/C., III. em. 1. Hegedűs.

30-as végállomásától 700 m-re, Közép-Makárban 365 □-öl, panorámás üdülőtelek eladó. Családi ház építhető. 72/33-175.

Pécshez 6 km-re, Romonya, Felsőhegyen 200 □-öl szőlő, pince, présház + 200 □-öl gyümölcsös eladó. Érdeklődni lehet mindennap du. 3-tól a romonyai kocsmárostól.

Duna-parti, 1 szobás, komfortos, teraszos nyaraló, téglaépület, a Cele-patak közelében, sürgősen eladó. Telefon az esti órákban: 22-641 vagy 26-564.

Szőkötető-dűlőben 220 négyszögöl telek faházzal, pincével eladó. Irányár: 600 ezer Ft. Telefon: 21-584, 25-906.

Eladó Keszüben 200 □-öl kert hétvégi házzal. Villany, ciszterna van. Érdeklődni: Erdély u. 36/1. 10—14 óráig.

Garázst bérelnék Pécsett, a Kodály Zoltán, Hunyadi utak környékén. „Hosszabb időre" jeligére a Hunyadi úti hirdetőbe.

3 szobás, szövetkezeti lakás eladó. Pécs, Sarohin t. út 66., VII/21.

Kiadnám belvárosi gyümölcsös, kertemet komoly, munkabíró egyénnek. Érdeklődni: 13-736-os telefonon.

Új, 2 és fél szobás, összkomfortos, OTP-öröklakás családi okok miatt, reális áron eladó (kertvárosi). Érdeklődni 19 óra után 24-475-ös telefonon lehet.

Pécstől 20 km-re tetőtér-beépítéses, 75%-os készültségű családi ház eladó vagy szentlőrinci családi házra cserélhető, alul összkomfort. Cím: 7940 Kacsóta, Petőfi u. 14/A.

400 □-öl szőlő, présházzal, teljes felszereléssel Máriagyűd mellett, Harkánytól 2 km-re eladó. Pécs, Olga u. 1., V. em. 17.

3 szobás, tehermentes öröklakás eladó. Pécs, Olga u. 1., V. em. 17. 17 óra után.

Elcserélném Pécstől kb. 28 km-re családi házam kisebb sajót tulajdonú lakásra. Érdeklődni: 29-804-es telefonszámon.

Eladó 345 □-öl építési telek Magyarürögben, 50 m²-es épülettel. Telefon: 28-412, 16 óra után.

Ipari tevékenységre is alkalmas bolgárkertészet, 3 szobás családi házzal eladó a kisállomástól délre, a Sport utca végén, illetve 2 lakásra elcserélném. Gazdálkodásra, állattartásra alkalmas. Érdeklődni: Alkotmány utca 40., IV. 63. Szalai. 16 órától.

3 szobás, telefonos, garázsos házat vennék a Mecsek-oldalban. „Sürgős, 2 millió" jeligére a Hunyadi úti hirdetőbe.

Pécsen, a Rákóczi úton épülő kereskedőházban földszinti, 33 m²-es üzletem sürgősen eladó (1 000 000 Ft). Érdeklődni: 06-66-28-385-ös telefonon.

Fizetővendéglátásra, albérletbe kiadó lakásokat keresünk. Telefon: 16-875.

Mohácsi szőlőhegyen, Jenyei-dűlőben 327 négyszögöl szőlő + szántó eladó. Érdeklődni: Handler, Székelyszabar, Árpád u. 81.

Mohács—Bár üdülőövezetben közművesített, 180 négyszögöl szőlő, kétszintes épületrésszel eladó. Érdeklődni: Nagynyárád, Zalka M. u. 19.

Kölkeden háromszobás családi ház eladó. Érdeklődni: Mohács, Rákóczi u. 24.

Eladó Zánkától 7 km-re, Balatoncsicsó-Bád, dűlőben 262 m² telek, gyümölcsös, átépített présház, tetőtér-beépítve, hétvégi háznak jól megfelel. Érdeklődni: Bp. 186-5944es telefonon, este 5 óra után.

Balatonfenyvesen vagy környékén vízközeli nyaralót vagy telket vennék. Ajánlatokat a 476947 számra, a kaposvári hirdetőbe kérek.

Kertes családi ház bővítési lehetőséggel, sürgősen eladó. Pécs, Huba u. 25.

Családi ház eladó, 2 szoba, konyha + mellékhelyiségekkel vagy csere 1,5 szobás, OTP-lakásra, I. emeletig. Majtényi F. u. 23. Érdeklődni: 14—18 óráig a helyszínen.

Elcserélném 2 szobás, tanácsi, telefonos lakásomat 1 vagy 1,5 szobás, telefonos, tanácsira. 20-778, 14 óra után.

Családi házban szoba-konyha, összkomfortot biztosítok idős néninek vagy bácsinak. Ha szükséges, gondoznám is. Cserébe szoba-konyhás, tanácsi lakást kérek. „Csere 247624" jeligére a Sallai utcai hirdetőbe.

100 m²-es, Sallai utcai, megvásárolható, tanácsi lakás eladó. Telefon: 32-541.

Pécshez 5 kilométerre lévő 2 szoba, félkomfortos családi házunkat kerttel elcserélnénk vagy eladnánk Baranyában lévő, gazdálkodásra alkalmas, nagyobb területen lévőre. Gáz a kapun belül van. „Jó közlekedés 247652" jeligére a Sallai utcai hirdetőbe.

Összeköltözők! Két család részére is megfelelő családi ház reális áron eladó, Mecsek-oldalban. Érdeklődni: 29-302-es telefonon.

Újhegyen 2 szobás, kandallófűtéses ebédlő, konyha, fürdőszoba, spájz, garázsos, kertes ház eladó. 650 négyszögöl. Telefon: 24-922.

2 szobás, gázfűtéses, kis ház 800 m² telken eladó. Deák F. u. 80. Egész nap.

Belvárosi, 120 m²-es, 3,5 szobás, gázfűtéses, I. emeleti lakást kisebbre cserélnék a belváros vagy környékére. „Kétszobás 247643" jeligére a Sallai utcai hirdetőbe.

Garzont vagy 1,5 szobás lakást veszek. „16 hónap bennmaradás lehetséges 247641" jeligére a Sallai utcai hirdetőbe.

Uránvárosi, 2 szobás, felújított, IV. em.-i, szövetkezeti lakás eladó. Érdeklődni: 18 óra után 19-266-os telefonon.

Meszesi, 2 szobás, tanácsi lakást OTP-s, garzonra cserélek. „Azonnal költözünk 247637" jeligére a Sallai utcai hirdetőbe.

Három szoba, hallos, telefonos, 110 m²-es öröklakás eladó. Cím: Pécs, Rákóczi út 39/D., III. em. 12. Érdeklődni naponta 14—18 óráig.

Balatonmárián, vízhez közel, parkosított, 150 négyszögöl telek, faházzal, csónaktárolóval eladó. Pécs, Komját Aladár u. 6/B. 7629. Kulcsár János.

300 négyszögölön 3 szobás, 2 szintes családi házam garázzsal, elcserélném vagy eladnám kertvárosi, kisebbért, lakásért. Jakabhegyi út 66.

200 négyszögöl konyhakert, összel szántott, átadó. Városi buszjárat, megálló tíz percre. Telefon: 25-373.

Balatonfenyves, Kölcsey út 85. szám alatt partközeli, 120 négyszögöl területen nyaraló eladó. Érdeklődni levélben: ÜMK nagykanizsai kirendeltsége, Letenye, Kossuth út 10. 8868.

Kiadók üzlethelyiségek: férfifodrásznak, pedikűrösnek, manikűrösnek, kozmetikának. Érdeklődni: Pécs, Tolbuhin út 193. Madai Miklós.

Eladó Kispostavölgyben 640 négyszögöl szőlő, gyümölcsös, masszív, szoba-konyhás présházzal, 2 db pincével. Víz, villany van. Érdeklődni: Pécs, Dobó István utca 29. vagy 17 óra után a 18-714-es telefonon.

Orfűi nyaraló eladó. Érdeklődni: István u. 20. 17 óra után.

Eladó harkányi szőlőhegyen 400 négyszögöl telek, fele szőlő, fele szántó. Érdeklődni telefonon: Harkány 80-210.

Építési telek, 300 négyszögöl, eladó Pécsett, az Abaligeti út 17-ben. Víz, villany van, szép, csendes környezet. Érdeklődni a helyszínen, Pető Istvánnál.

Keresünk másfél szobás üres albérletet, kis gyerekkel. „3500-ig 247666" jeligére a Sallai utcai hirdetőbe.

Telefon: 35-835 AC KŐMŰVES Tetőszerkezet készítése gombátlanított faanyaggal

Elromlott az ARÓ? Bedöglött a BARKAS?
Legjobb, ha szaküzletbe hajtasz. Új és felújított alkatrészek Pécsett, a Nagy Flórián u. 17. sz. alatt. Tel.: 21-879. Felújított Barkas sebességváltó és kormánymű garanciával.

TAPÉTA
Pécs, Petőfi u. 39. TAPÉTAVÁSÁR!
hazai és importtapéták 91 Ft-tól,
- hőszigetelő tapéta 1470 Ft helyett 1300 Ft,
- poszterek széles választékban,
- glettanyagok, falfestékek.

Elérhető a 6-os út vonalán. (József A. u., Petőfi u. sarok.)

MÉZGA-BÁLA KFT. Importból származó bálásruhák árusítása nagy választékban 1990. március 22-én 9—17 óráig a Lemle Géza Művelődési Ház, Szentlőrinc, Arany J. u. 3, sz. alatt.

mozaik ISOLYTH
TAPOLCAI SZIGETELŐGYÁR
Megnyitotta a MOZAIK telephelyén nagykereskedelmi raktárát, közületeket, viszonteladókat, magánosokat, nagyker áron ellátja az Isolyth termékeivel.
6-os főút mellett, a 205-ös km-kőnél.
Tel.: 72/24-838.

SZTAV-SZAKSTUDIUM KFT. folyamatosan végzi munkaerőközvetítő tevékenységét gazdálkodó szervek (állami, magán, egyéni és társas) sőt magánszemélyek munkaerőigényét ingyen nyilvántartásba vesszük!
Közvetítünk teljes és részfoglalkozásúakat, alkalmi és mellékállásokat is!
Telefon: 32-822/17.
Cím: Pécs, Szalai A. u. 11. 403—404. szoba.

DN SPORT

Most lehet (illene) törleszteni

Kedden este az Üllői úton (18 ó.) csaknem hétéves szünet után ismét *Mészöly Kálmán* ül a magyar labdarúgóválogatott kispadján. Az Egyesült Államok elleni barátságos találkozón „újrakezdés" jegyében lépnek fel a hazai futballisták, hiszen Mészöly, akit tavaly december 19-én „kiáltott ki" egyhangúlag az MLSZ elnöksége szakvezetővé, korábban 31 alkalommal dirigálta a nemzeti tizenegyet. Utoljára 1983. június 1-jén, Koppenhágában, EB-selejtezőn, amikor Dániától 3-1 arányban kikaptak Garabáék.

A kapitány – és persze csapata is – középerősnek ígérkező együttessel találkozik. Olyannal, amely azért persze kiszámíthatatlan... Például 1979. október 26-án, kevés volt arra, hogy a Népstadionban keserű pirulát nyelessen a magyarokkal... Akkor a tengerentúliak 2-0 arányban győztek. Az volt az első, a kedd esti pedig a második erőpróba lesz az óceán túlsó feléről jött vendégek ellen. Most lehet (illene) törleszteni, egyszersmind a kilencvenes évtizedet győzelemmel kezdeni.

A 2. hivatalos Magyarország–Egyesült Államok mérkőzés előtti hazai örökmérleg: 632 mérkőzés, 330 győzelem, 136 döntetlen, 166 vereség, 1504-968-as gólkülönbség.

A magyar csapat utoljára tavaly novemberben lépett pályára, Sevillában 4-0-ás vereséget szenvedett világbajnoki selejtezőn Spanyolország legjobbjaitól. Azon a 90 percen 710. és 711. labdarúgóként *Simon Tibor* (Ferencváros) és *Bácsi Sándor* (Ü. Dózsa) debütált a magyar nemzeti színekben.

A játékvezetői hármas (valamennyien osztrákok): *Heinz Holzmann*, illetve *Robert Sedlacek*, *Werner Winkelbauer*.

A magyar válogatottban többen is debütálnak, de nemcsak a pályán, hanem a kispadon is lesz „újonc": a válogatott pályaedzője, a Veszprém mestere, *Glázer Róbert*.

– Milyen érzések töltik el a találkozó előtt? – kérdezte Glázertől az MTI munkatársa.

– Nagy megtiszteltetés, hogy a „címereseknél" dolgozhatom, és nem kis szorongást érzek – hangzott válasza a hétfő délutáni margitszigeti séta előtt.

– Ismert, híreket vártak az amerikaiaktól. Megkapták-e az információkat?

– Igen. *Fekete Árpád* Mexikóból mondott el hasznos dolgokat. Jómagam láttam a szovjetek elleni 1-3-as stanfordi előkészületi találkozójuk videofelvételét, és persze a finnországi sikerük is elgondolkodtató! De nem a múlt érdekel bennünket. Mi újat akarunk, egy sokat futó, a labdát huzamosabb ideig birtokló csapattal szeretnénk kiállni.

A pálya széléről

Botlottak a kézilabdázók

A sportnyelv közhelyszótárából idézve, akár azzal is jellemezhetnénk a három NB I-es baranyai kézilabdacsapat produkcióját, hogy idényeleji formát mutattak. Csakhogy ez – mint általában a hasonlatok többsége – kicsit sántít. Sántít, mert amíg a PMSC és a Komlói Bányász férfi csapatai valóban csak most kezdi a tétre menő mérkőzéssorozatát, a PMSC női együttese alaposan benne jár az idényben, hiszen a férfiakat a világbajnokság késleltette, a lányok viszont „megedződhettek" volna a Kner Kupa, a Magyar Kupa találkozókon, valamint az eddig lejátszott három bajnoki mérkőzésen. Ezzel szemben a piros-feketében szereplő női együttes ismét eljátszotta Békéscsabán az őket szinte már jellemző „mecseki rapszódiát". Egyszerűen megdöbbentő, amit a pécsi lányok egyetlen hatvan perc alatt produkálni képesek. Valóságos érzelmi szaunába tudják ültetni edzőjüket, no és közönségüket. Azokat ugyanis – a látottak hatására –, vagy az öröm melege izzassza, vagy éppenséggel a kiábrándulás hidegzuhanya edzi mérkőzésről mérkőzésre. Békéscsabán például az volt rájuk a jellemző, hogy nem számítva a Mészáros (anyai örömök elé néz) kiválásával, Suga indisszponáltságával megbénított jobb oldalt, a csapat hol sziporkázott tíz percet, hol hibáthibára halmozott a következő tíz percben. Sajnálatosan a hajrára a PMSC-nek a hullámvölgy jutott, így a Viharsarokban maradt a 2 pont.

Más volt a helyzet a férfigárdákkal. A Komlói Bányász NB I. B-ben listát vezető együttese –, egyértelműen érett játékkal –, vasmarokba fogta a tavalyi magyar bajnok, most veretlenül a tabella élén álló Rába ETO-t. A hazaiak saját térfelükön mélységben tagolt, nyitott védekezésükkel megbénították a győriek megszokottá vált rendszermozgását. Amikor pedig mégis egérutat nyertek a zöld-fehérek, akkor Kulcsár kapus produkált szenzációs védéseket. Igazán kár, hogy a játékrész első felében sziporkázó irányító-átlövő Papp L., szünet után már csak magával volt elfoglalva, sőt az utolsó öt percben még arról is megfeledkezett. Megérdemelt győzelemtől fosztotta meg csapatát, és a roppant sportszerű, lelkes szurkolótáborát. Talán ha Fenyvesi Károly edző ezen a héten nem a sítábort választja, hanem ő foglal helyet Papp Imre szakosztályvezető helyett a kispadon, megmenthette volna a mérkőzést. Így viszont nincs reménye a Bányásznak a ma sorra kerülő győri visszavágón.

Van reménye azonban a PMSC férficsapatának, akik egy zilált második félidei játékuk miatt kerültek Dunaújvárosban négygólos hátrányba azzal a Dunaferrel szemben, amelyikből hiányzott Wágenbach és Székelyhidi, a két Komlóról igazolt gólerős játékos. Igaz, meglepetésre pályára lépett és góljaival valóságos pánikot keltett az Elektromosból igazolt Rudolf. Mindezek taglalására már fölösleges vállalkozni, hiszen morfondírozásunk után sor került a pécsi visszavágóra, így hát az olvasó is tájékozódhat, még ezen oldalunkon megjelent tudósításból, hogy összeszedték-e magukat a PMSC kapusai –, Dunaújvárosban ketten ötször találkoztak a labdával –, valamint az önmagát kereső Hang, Kovács I. és Kunos.

K. L.

Megbüntetett kosarasok

Jó hétvégéjük volt a vasutas kosarasoknak: mind a női, mind pedig a férficsapat győzött.

A PVSK-nők idehaza nyertek a Szeged ellen. Gond nélküli mérkőzésen szereztek újabb győzelmet, ezzel lehetőségük nyílik arra, hogy már ne a bennmaradásért, hanem a jobb helyezésért küzdjenek. A 7–13. helyért játszó hatos mezőnyében pillanatnyilag másodikok, de mivel egy meccsel kevesebbet játszottak, mint a listavezető Soproni Postás, még meg is előzhetik.

Használt a feddés a PVSK-férfiaknak. A múltkori, kínos hazai vereség volt az i-re a pont, utána leültek elbeszélgetni egyenként a játékosokkal. Mivel a hozzáállásuk az utóbbi időben nem volt az igazi, a keretből négy kosarast 5–5 ezer forinttal megbüntettek azzal, hogy ha a következő négy mérkőzésből hármat nem nyernek meg, akkor lép életbe ez az intézkedés. S lám-lám, szombaton már simán győzött idegenben a csapat, úgyhogy tényleg volt foganatja a sportköri elnök által alkalmazott kemény kéz politikájának. A büntetésre azért volt szükség, mert már annyira elfajult a helyzet, hogy nem adtak egymásnak labdát bizonyos játékosok, vagyis égették a másikat. A büntetés a legjobbkor jött, mert tényleg néhányan már túl sokat képzeltek magukról az együttesben.

H. L.

Totónyeremények

A Sportfogadási és Lottóigazgatóság tájékoztatása szerint a totó 11. játékhetére 7 760 876 darab szelvény érkezett be.

A nyeremények:

13 plusz egy találatos szelvény 3 darab, nyereményük egyenként 1 702 140 forint,

13 találatos szelvény 10 darab, nyereményük egyenként 696 330 forint,

12 találatos szelvény 428 darab, nyereményük egyenként 14 100 forint,

11 találatos szelvény 5311 darab, nyereményük egyenként 1136 forint,

10 találatos szelvény 40 813 darab, nyereményük egyenként 222 forint.

A közölt adatok nem véglegesek, a szelvények ellenőrzése még tart.

Mai sportműsor

KÉZILABDA. Magyar Kupa, férfi mérkőzés: Rába ETO–Komlói Bányász, Győr, 16.00.

LABDARÚGÁS. Nemzetközi barátságos mérkőzés: Pécsi Alfa SC–ESV Askö-Saalfelden (osztrák), Hősök tere, 16.00.

Isztambulba forintért!

Április 3–7-ig a Kék Duna utazási irodától!

JELENTKEZNI:

március 21-ig, Bajcsy-Zs. u. 18., (Domus).

Eredmények röviden

LABDARÚGÁS

NB I. női bajnokság: **Gyula–Pécsi Fortuna 1-1 (1-0).** Gyula, 200 néző. V.: Katona. A mérkőzés befejezése előtt Ferencz Z., a pécsi kapus 11-est hárított. A pécsi góllövő: Ferencz É.

Femina II.–Pécsi Fortuna 2-0 (1-0). Ganz-MÁVAG-pálya, 150 néző. V.: Kovács P. A pécsiek hétórás gyulai útjuk után helytálltak a jó erőket felvonultató fővárosi csapat ellen.

NB I. férfi ifjúsági bajnokság: **PMSC–Videoton-Waltham 2-2 (0-0).** Pécsújhegy, 100 néző. V.: Keresztes. PMSC: Kurucsai – Hang, Trapp, Tapasztó (Demhárt), Mang – Benkovics, Tallósi, Katus, Teszarik (Baranyai) – Vészi, Vass. Edző: Fertőszegi Béla. G.: Vass (11-esből), Vészi.

NB I-es fiú serdülő bajnokság: **PMSC–Videoton-Waltham 0-0.** Kovácstelep, 100 néző. V.: Boncz.

TÁJFUTÁS

Tenkes Kupa (nemzetközi verseny), férfi II. o.: 1. Csatlós, 2. Gajdos (Meteor), 3. Szücs. III. o.: 1. Aradi (Meteor), 2. Németh (Meteor), 3. Jankó (BEAC), szeniorok: 1. Nagy L. (Meteor), úttörők: 1. Rozgonyi (POEÜE). Női II. o.: 1. Bótor B., 2. Lovas (Meteor), 3. Bótor T., serdülők: 1. Kelemen (POEÜE), ifjúságiak: 1. Benedek, nyílt kategória: Burány (Hetvehely). A külön nem jelzett versenyzők mind a PVSK futói.

Spartacus Kupa. Felnőtt férfi hosszútávfutó I. o.: 1. Pavlovics, 3. Kelemen (mindkettő PVSK), szenior férfiak: 1. Szabó (PVSK).

TEKE

NB II., nők: **Pécsi BTC–Csorna 6-2.** A pécsi pontszerzők: Horváthné (409), Barka I. (395), Rubinszki (389), Szintén A. (376).

RÖPLABDA

NB II. férfi mérkőzés, Pécsett: Győri Dózsa–PEAC 3-0.

ÚSZÁS

Országos terembajnokság, felnőtt nők: 3. Bulsz Ildikó (Pécsi Vízügy) 524 kör.

LABDAKÖRÖZÉS

A II. o. csb állása:

1. Tatabánya	9	6	2	1	149- 97	14
2. Debrecen	9	5	3	1	136-102	13
3. Balassagy.	8	3	3	2	122-102	9
4. Pécsi VSK	9	3	1	5	95-137	7
5. H. Zalka SE	8	2	1	5	106-116	5
6. Gy. Dózsa	9	1	2	6	98-152	4

KERÉKPÁR

A terep országos bajnokság első fordulóján szerepelt Pécsi SC versenyzői a következő eredményeket érték el: felnőtt férfiak: 3. Ottó, 4. Sturm, ifjúságiak: 2. Gulyás, 3. Horváth, 4. Zilahi, 5. Frőlick, serdülők: 3. Károly.

KOSÁRLABDA

NB I. férfi mérkőzés: **PVSK–Nagykőrös 112-96 (52-39).** Nagykőrös, 300 néző. A legjobb pécsi dobók: Nagy L. 31, Hoffmann 27, Marijanovics 16, Füzy 15.

Az állás:

17. HSVSE	12	10	1701-1725 34
18. PVSK	11	11	1856-1855 33
19. Nagykanizsa	9	13	1893-1988 31
20. Dunai K.	8	14	1852-1879 30
21. KSC	7	15	1827-1876 29
22. DEKO	7	15	1985-2075 29

Kézilabda



Németh (fehér mezben) különösen az első félidőben volt csapata lendítője. Fotó: Laufer László

A legjobb nyolc között a Pécs

PMSC–Dunaferr 23-18 (12-8)

Magyar Kupa, férfi mérkőzés. Pécs, városi sportcsarnok, 400 néző. V.: Haide, Tekauer. PMSC: Tóth – Kovács I. 2, Németh 4, Füzesi 7, Kovács T. 3, Hang, Kunos 3. Csere: Kovácsevics 3, Horváth, Kovács J. 1, Gelb. Edző: Harmat Tamás.

Magabiztos, jó játékkal kezdett a Pécs, mint az az együttes, amelyik elhatározta: egy pillanatig nem lehet kétséges – még a Dunaújvárosban „kiverekedett" négygólos hátrány ellenére sem –, hogy ki jut a kupa legjobb nyolc csapata közé. Hiába lassította a játékot a Dunaújváros, Füzesi és Németh góljaival szökött a PMSC. Baki ugyan büntetőből megszerezte a vendégek első gólját, csakhogy a már említettek mellé a góllövőlistára feliratkozó Kovács T. segítségével a hazaiak már a 15. percben ledolgozták hátrányukat, sőt hogy Kovács I. is eredményes volt, előbb 9-3-ra, majd 11-4-re nőtt a piros-feketék előnye. A lelátón már-már fogadásokat kötöttek, hogy milyen gólkülönbséggel biztosítja továbbjutását a PMSC, amikor egyszerűen megakadt a hazaiak gépezete. Az első félidő hajrájában – jóllehet kétszer is emberelőnybe kerültek a hazaiak – egyre inkább felzárkózott a Dunaferr, olyannyira, hogy a tetemes előny helyett csupán „egyenlőből", vagyis négygólos vezetéssel vonulhattak pihenőre.

Szünet után Füzesi megpróbálta felrázni társait, ők azonban ekkor érték el mélypontjukat. Eladott labdáikkal, kihagyott ziccereikkel, no, és nem utolsósorban figyelmetlen védekezésükből bekövetkezett büntetők kierőszakolásával 13-11-re magukra húzták ellenfelüket. Tíz percnek, no és egy Pécsnek megítélt büntetőnek kellett jönnie ahhoz, hogy helyrezökkenjen a hazaiak egyensúlya. Ez annyira sikerült, hogy jóllehet Hangot két percre kiállították, Kovácsevics pedig ismét büntetőt hibázott, ez sem zökkentette ki ritmusából Füzesit, aki ezen időszakban szinte egyedül tartotta az előnyt. Később, amikor Kunos is beszállt a góltermelésbe, ismét megugrottak a pécsiek. Bár az 52. percben Kovács J. góljával 22-15-re nőtt az előny, ismét a vendégek „fagyasztották" le az eredményt hosszú percekre nőtt adogatásaikkal. Az 56. percben Németh ejtésével 23-15-nél már mindenki kiütéses győzelmet remélt, csakhogy ekkor Füzesi kiállításával megindult az újvárosi „hengermű", és a játékvezetők támogatásával olvadni kezdett az előny, egészen a továbbjutást jelentő ötgólos különbségig.

A dunaújvárosi mérkőzés második félidei játékához viszonyítva nagyot javult a PMSC teljesítménye. Ebben főszerepet kapott az első találkozón „gyengélkedő" Tóth kapus, aki sorozatos jó védései mellett két büntetőt is hárított. Füzesi is kipihente a világbajnokság fáradalmait, legalább is a mutatott játéka – hogy vezéregyéniség lehetett – ezt bizonyítja. Szerencséjére Kovács T. mellé még „megnyerte" magának Némethet és Kunost, így bizakodva nézhetnek a pénteki bajnoki rajt elé.

Kapu László

Ön tudja, a pártok saját hatalmukért versengenek...
De Ön egyetlen pártnak sem tagja, mint ahogyan



Kuller József

sem az...
A 2-es számú választókörzetben
szavazzon rá, hogy végre
az Ön érdekeit is
képviselje valaki.
Fogadja el meghívásunkat
23-án, 17 órakor a POTE-aulában tartandó
választási nagygyűlésünkre.

Barátsággal: 1371 pécsi polgár

Dunántúli Napló

POLITIKAI NAPILAP

Főszerkesztő: LOMBOSI JENŐ
Főszerkesztő-helyettesek: BÁLING JÓZSEF, GÁRDONYI TAMÁS és MIKLÓSVÁRI ZOLTÁN
Kiadja a Baranya Megyei Lapkiadó Vállalat. Felelős kiadó: BODÓ LÁSZLÓ
Szerkesztőség és kiadóhivatal: Pécs, 7601 Hunyadi út 11. Pf.: 134
Telefon: 15-000. Szerkesztőség telex: 12-421. Telefax: 22-301. Kiadó telex: 12-320.
Készült a Pécsi Szikra Nyomdában. Pécs, Engel János u. 8. 7630. Telefon: 32-177. Telex: 12-211. Felelős vezető: FARKAS GÁBOR
Terjeszti a Magyar Posta. Előfizethető: bármelyik hírlapkézbesítő postahivatalnál, a hírlapkézbesítőknél, a Posta hírlapüzleteiben és a hírlapelőfizetési és lapellátási irodánál (HELIR), Budapest XIII., Lehel u. 10/A, 1900, közvetlenül vagy postautalványon, valamint átutalással a HELIR 215-96162 pénzforgalmi jelzőszámra.
Előfizetési díj: egy hónapra 105,– forint, negyedévre 315,– forint, egy évre 1260,– forint.
Indexszám: 25054. ISSM 0133-2007.

A DN választási melléklete az 5-6-7-8-9-10. oldalon

•

Visszavágtunk!

MAGYARORSZÁG–EGYESÜLT ÁLLAMOK 2-0

(RÉSZLETES TUDÓSÍTÁS A 16. OLDALON)

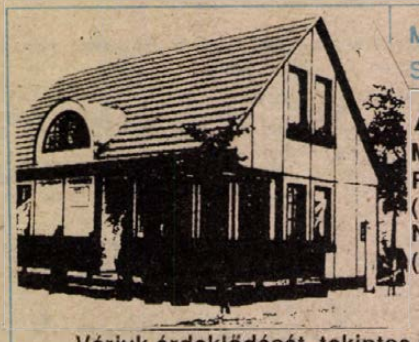

MINŐSÉG, KÉNYELEM KEDVEZŐ ÁRON!
SZOLNOK 1 TÍPUSÚ GYORSLAKÓHÁZ
BETONYP® ELEMEKBŐL
Márkabolt:
Pécs, Közraktár u. 4-6.
(A verseny u. folytatása)
NYITVA: 7.30-tól 16 óráig
(szombaton zárva)
SZOTÉV

Várjuk érdeklődését, tekintse meg különböző típusú faházainkat, válasszon!
Vállalási határidő 30 nap!

Dunántúli Napló Plusz

XLVII. évfolyam, 77. szám
1990. március 21., szerda
Ára: 4,30 Ft

POLITIKAI NAPILAP

A Szocialista Párt nagygyűlése helyett tiltakozó demonstráció Mohácson

Marosvásárhely, veled vagyunk!

Dr. Tabajdi Csaba: „Legyen erő, mely kiállhat a határokon túl élő magyarokért...”

A magyar diplomácia vezetőjét, *Horn Gyula* külügyminisztert – a Szocialista Párt képviselőjelöltjét – várták tegnap Mohácson, a párt kampányzáró nagygyűlésére. Nem érkezhetett meg. Az ok ismert: a marosvásárhelyi magyarok elleni pogrom. *Dr. Tabajdi Csaba* miniszterhelyettes – a kisebbségi ügyek vivője – érkezett helyette, s a nap tragédiájára való tekintettel javasolta, félretéve pártszempontot – és pártszempontokat – ne a választásra hangoljon Mohács főterén a Szocialista Párt képviselőjelöltje, Puch László.

A mikrofonhoz lépve a következőket mondotta, miután felolvasták Horn Gyula levelét.

Nem azokat a pillanatokat éljük át, hogy most bármelyik párt a maga érdekében próbáljon szavazatokat szerezni. Hiszen Marosvásárhelyen ezrek tüntetnek és még semmi sem dőlt el; magyarok élete forog kockán. *Sütő András* és mások változatlan fenyegetettésben élnek, s én ebben a pillanatban másként nem tudok megszólalni, mint magyar hazafi, mint magyar demokrata. Mindannyiunkban a riadalom, aggodalom mellett ott az elszánás is. Emlékezzünk mindannyian: amikor előzték a diktátor Ceausescut, ezt a véreskezű hóhért, akkor Magyarországon ezrek és ezrek indultak át a határon, vállalva nem kis kockázatot, hogy segítsenek, s reménykedve, hogy lesz román–magyar megbékélés. És elteltek hetek, hónapok, s ma azt kell látnunk, hogy nincs magyar–román megbékélés, nincs magyar–szlovák megbékélés, azt látjuk, hogy a népek éppúgy acsarkodnak, mint ahogy acsarkodtak az elmúlt évek diktatúrái alatt. Ceausescu eltűnt, de nem szűnt meg a gyűlölködés, a haragoskodás mételye.

Mi történt? Mi történhetett? Évtizedeken, évszázadokon át küszködtek itt egymással népek, de a dolgokat igazán az pecsételte meg, amikor a történelmi igazságtalanságot, az önálló államok létét újabb történelmi igazságtalanság, a trianoni határok meghúzása tetézte. Azok a határok, amelyek nem vették figyelembe, hogy és miként élnek a népek és ezzel tartós gyűlölködés magvát vetették el. Máig nem tudnak szomszédaink megszabadulni ettől, s arra gyanakodnak, hogy akkor, amikor a magyarság föllép, hogy megmaradhasson Erdélyben, a Felvidéken, Vajdaságban, Kárpátalján, Horvátországban, a Mura vidékén magyarnak, akkor itt területvisszaszerző szándék van. Holott csak arról van szó: ha már szétszabdalta Trianon a magyarságot, akkor legalább szellemileg, kulturálisan tartozhasson egybe és ne tör-

(Folytatás a 2. oldalon)



A mohácsi főtéren megrendezett nagygyűlésen Tabajdi Csaba beszél

Laufer László felvételei

Határozottan tiltakozunk!

Németh Miklós üzenete Petre Romanhoz

Németh Miklós miniszterelnök üzenetet küldött *Petre Roman* román kormányfőhöz. Az üzenetet kedden *Horn Gyula* külügyminiszter adta át Románia budapesti nagykövetének, akit a minisztériumba kéretett.

Az üzenet teljes szövege a következő:

„A magyar közvélemény és vezetés megdöbbenéssel értesült az utóbbi napokban történt, kifejezetten magyarellenes atrocitásokról Romániában.

Sajnálattal kell megállapítanom, hogy a decemberi fordulatot követően nem a megbékélés, hanem a konfrontáció irányába fordult a román többség és a magyar kisebbség viszonya Románia egyes részein. Elszomorító, hogy a kisebbségek egyéni és kollektív jogainak érvényesítése egyre inkább az agresszív, soviniszta erők által uszított románok ellenállásába ütközik. A nacionalizmus feléledésének veszélyére többször felhívtuk a román vezetés figyelmét, és kértük, tegyenek meg mindent a rendkívül kedvezőtlen jelenségek kibontakozásának megakadályozására. Legmélyebb sajnálatunkra a nyilvános állásfoglalásokkal ellentétben a román vezetés – úgy tűnik – a magyar kisebbség ügyét alárendeli a belső hatalmi harcnak, elfogadhatatlan engedményeket tesz kifejezetten faji megkülönböztetést hirdető erőknek.

A magyar nép legnagyobb nemzeti ünnepéről, március 15-ről való romániai megemlékezések több helyütt előfordult megzavarása, nemzeti szimbólumaink meggyalázása súlyosan sérti a magyarság érzéseit. A minden civilizált mércét és emberi jóérzést megsértő, március 19-i marosvásárhelyi pogromjellegű magyarellenes események hírét mélységes felháborodással fogadtuk.

(Folytatás a 2. oldalon)

Horn Gyula üzenete Pérez de Cuéllarhoz

Horn Gyula külügyminiszter sürgős, személyes üzenettel fordult *Javier Pérez de Cuéllarhoz*, az ENSZ főtitkárához, *Abdalla Szaleh al-Astalhoz*, az ENSZ BT soros elnökéhez, valamint Jan Martenson főtitkárhelyettesihez, a genfi Emberi Jogi Központ vezetőjéhez. A magyar külügyminiszter az ENSZ alapokmánya alapján indokoltnak és szükségesnek tartotta, hogy a magyar kormány nevében mélységes aggodalmának adjon hangot a romániai magyarság ellen az elmúlt napokban elkövetett súlyos atrocitások miatt. Horn Gyula részletesen tájékoztatta a világszervezet vezetőit a Romániában élő magyarok emberi jogai, köztük az élethez és a személyes szabadsághoz való jogok példátlan és veszélyes méreteket öltött megsértésével miatt.

Demonstráció Pécsett



A budapesti Hősök terén rendezett demonstrációval egyidőben a pécsi Széchenyi téren is csöndes, transzparens nélküli nagygyűlést szervezett a Magyar Demokrata Fórum pécsi szervezete. Több mint ötszázan jöttek össze, gyújtottak gyertyákat a marosvásárhelyi események elleni tiltakozásul.

Fotó: Laufer László

A főtéren véresre vert emberek fekszenek

Drámai a helyzet Marosvásárhelyen

Nem csökkent a feszültség Marosvásárhelyen, ahol az esti órákban ismét véres események történtek. A város főterén román tüntetők megtámadták az ott békésen várakozó magyarokat.

Szemtanúk szerint Maros megye román lakta településeiről több mint 10 autóbusszal és teherautókkal szállították a vandál pusztítást végző románokat Marosvásárhelyre. A tüntetők durván bántalmazzák az utcákon található magyarokat, akik menekülni próbálnak. A Vatra Romaneasca szélsőséges nacionalista szervezet által vezényelt román csoportok fejszékkel, vasdorongokkal támadnak.

Az első jelentések szerint számos sérültet szállítottak kórházakba, a főtéren véresre vert emberek fekszenek, a helyzet drámai.

Sütő Andrást Budapestre szállították

Sütő Andrást, a Romániai Magyar Demokrata Szövetség Maros megyei bizottságának elnökét, a neves magyar írót kedden gyógykezelés céljából Budapestre szállították.

Mint ismeretes, kora délelőtt Bukarestben a központi katonai kórházban a súlyosan sérült Sütő Andrást felkereste *Ion Iliescu*, az Ideiglenes Nemzeti Egyeségtanács elnöke. *Szűts Pál* bukaresti magyar nagykövet átadta Iliescunak Németh Miklós kormányfő üzenetét, amelyben arra kérték: tegye lehetővé, hogy Sütő Andrást – akit szélsőséges nacionalista tüntetők hétfőn Marosvásárhelyen durván bántalmaztak – Budapesten kezeljék. A román vezető nem zárkózott el a kérés elől, de hozzátette: Sütő Andrásnak kell eldönteni, hol akarja magát kezeltetni, miután – mint hangoztatta – Romániában is vannak jól felszerelt klinikák és szakorvosok.

A betegágyon a neves magyar író úgy nyilatkozott, hogy Budapesten kívánja kezeltetni magát.

Ezt követően a román fél leszállási engedélyt adott annak a magyar katonai gépnek, amely a betegért repült Bukarestbe. Szűts Pál nagykövet jelenlétében Sütő Andrást és feleségét az otopeni repülőtérre szállították, ahonnan magyar katonai repülőgéppel Budapestre utazott.

Szűts Pál, az MTI tudósítójának elmondta: Bukarestben Sütőn kisebb szemműtétet hajtottak végre. A nagykövet közlése szerint állapota változatlanul súlyos, annyira összeverték, hogy alig lát.

A nagykövet elmondta: Iliescu sajnálatát fejezte ki a Marosvásárhelyen történtekért, s kijelentette: megvizsgálják kik állnak a cselekmények mögött, s a szervezőket megbüntetik.

Iparfejlesztési tanulmány Baranyáról

Az UNIDO közép-európai modellnek szánja

Nemcsak az idegen szem többletlátását, tapasztalt szakértői csoport jól megírt tanulmányát ígéri az UNIDO (az Egyesült Nemzetek Iparfejlesztési Intézete) Magyarország négy övezetének, hanem felvállalja a nyugat-európai gazdasági partnerek megkeresését is. Az UNIDO cserébe mindössze együttműködést kér az érintett térségektől: Soprontól, Csongrád, Szabolcs-Szatmár-Bereg és Baranya megyétől. Tegnap délelőtt a Baranya Megyei Tanácson *Pti Zoltán* megyei tanácselnök és a Kereskedelmi Minisztérium részéről *dr. Mikósdi György* ismertette a gazdálkodók, pénzintézetek, érdekvédelmi és tudományos szervezetek képviselői előtt a megye iparának szerkezetátalakítását elősegítő UNIDO-program tervezetét. A jelenlévők a novemberben kezdődő gazdasági átvilágítás és a program elfogadása mellett szólaltak fel. Dr. Mikósdi Györggyel a tanácskozást követően beszélgettem:

– *Miért a Kereskedelmi Minisztérium foglalkozik az ipari fejlesztési témával?*

– A különleges gazdasági övezetek gondolata először Sopronban jelent meg, a vámszabadterületek kérdése pedig a Kereskedelmi Minisztériumhoz tartozik. Én javasoltam, hogy a komoly nemzetközi tapasztalattal rendelkező UNIDO-t kérjük fel erre a tanulmányra. A zártövezeti téma fejlődött tovább, s lett nyitottá. A kereskedelmi tárca nem vesztette el érdekeltségét, mert jóllehet iparfejlesztésről van szó, de a mi célunkkal egybeesik a kereskedelem megpezsdítése, a nemzetközi együttműködések beindítása.

(Folytatás a 2. oldalon)

Marosvásárhely, veled vagyunk!

(Folytatás az 1. oldalról)

ténjen meg, hogy még több embert morzsoljon föl az asszimiláció, az erőszakos beolvasztás. Itt, Közép-Európában, a Kárpát-medencében nem tudom, hogy mikor lesz béke. Azt hiszem, hosszú évtizedekre, s arra lesz szükség, hogy minden nép a saját múltjával nézzen szembe, mint ahogyan a magyarság megtette az elmúlt években: szembenézve tetteivel, mulasztásaival, bűneivel. Kövessék már szomszédaink is ezt a példát! S akkor nemcsak arról esne szó, hogy mit tett a magyarság más népek ellen, hanem arról is, hogy más népek mit vétettek ellene.

A mostani fórum, amiről eljöttem – a magyar–román értelmiségi párbeszéd –, rendkívül szakadozott, a dialógus nehezen megy. De ma reggel döbbenettel hallgatták a párbeszéd résztvevői, hogy bekövetkezett az, amire sokan és sokszor figyelmeztettek, hogy igenis eljuthat odáig a nacionalista téboly, hogy fegyverek, kaszák, öklök veszik át a józan párbeszéd helyét, s most *Közép-Európa szégyeneként megtörtént az első magyarellenes pogrom.* Látni kell az okokat is. A román kormányzat nem emelte fel kellőképpen hangját, nem tette meg azokat a lépéseket, amelyeket kötelessége lett volna megtennie. S a román értelmiség sem hallatta kellőképpen hangját. A legfőbb tanulság az, s számunkra létérdek, *hogy a románság és más népek ne a magyarellenességben határozzák meg önmagukat; önmeghatározásukhoz a saját belső értékeiket, vívmányaikat próbálják felhasználni.* A jelenlegi helyzethez hozzájárult az elmúlt évtizedek hallgatása is. Csak a szellem emberei – *Illyés Gyula, Csoóri Sándor* – figyelmeztetéseinek követően tette meg a magyar külpolitika azt a fordulatot, amelyet tennie kellett, s szót emelt a szomszédokban élő magyarság érdekében. Ez a fordulat ugyan megtörtént, de késett, *s számos magyar roppant meg a határokon túl.* S ma, amikor változatlanul folytatódik a magyarok elmenekülése Erdélyből, látnunk kell, végletesen megcsappant az a belső védekező rendszer – immunrendszer –, a lelkierő az ott élő magyarokban. Félek, nehogy a mostani drámai pillanat még további ezreket késztessen-kényszerítsen a határ átlépésére.

Le kell számolnunk egy csomó illúzióval! Eltűntek a diktatúrák, jönnek a demokráciák és meglesznek a kisebbségi jogok. Ez nem ilyen könnyű. Sokszor mondjuk: össze kéne nekünk fogni itt, Közép-Európában. De hogyan, ha ennyire utálják egymást a népek? Ha fölkészülünk arra az Európára, amelyben lesz egy egységes Németország, és ki *pát-medencében élő magyarság egészében.*

Ma, Budapesten – remélem, hogy pártzászlók nélkül – a Magyar Demokrata Fórum kezdeményezésére méltón tudunk tiltakozni a romániai események ellen. Tiltakoznunk kell még akkor is, ha látjuk, hogy tiltakozásunk nem mindig vezetett eredményre. Reménykedhetünk Európa segítségében. De szükségeltetik más is. Ahhoz, hogy nemzetközi fórumokon kellőképpen képviselhessük érdekeinket, túl kell lépni a mai pártacsarkodásokon, a pártmegosztottságokon. Soha nem volt szükség annyira az összefogásra, mint most, *mert egy kis ország, melynek vezetői egymással civakodnak,* kell mondani: *ha a német népnek joga van az önrendelkezésre, ha a balti népeknek joguk van az önrendelkezésre, akkor a magyarságnak is joga van arra.* És ez nem jelenti azt, hogy mi a határokat erőszakkal akarjuk megváltoztatni, de látni kell, hogy itt Közép-Európában nem lesznek mindaddig biztonságos határok, amíg a kisebbségek jogait, az itt élő magyarok jogait nem szavatolják. Felbomlóban az eddigi európai rend. Felbomlóban a Varsói Szerződés. Kérdés: miféle egyensúly jön a helyükbe? Vajon az itt élő népeket ki fogja visszatartani attól, hogy ne uszuljanak egymás ellenében? Vajon az európai konföderáció, a közös ház jelenthet-e biztonságot Kelet népeinek, a magyarságnak. Most, amikor a szovjet csapatok elmennek, amikor újragondoljuk Magyarország nemzetbiztonságát, *nekünk nem tíz és fél millió magyarban kell gondolkodnunk, hanem a Kárpát-medencében élő magyarságban.*

az mindenkor prédája a nagyhatalmaknak. Mária Terézia óta a magyar vezető elit ide-oda-kifelé szaladgált, hogy kiárusítsa az országot. Jó lenne végre, ha pártjaink és vezetőink nem ide-oda szaladgálnának, s ehelyett hazai pozícióikat erősítenék, különben nem lesz magyar függetlenség, magyar felemelkedés. Finnország sok tekintetben példa. Ebben is példa lehetne számunkra. Hiszen *vannak a nemzetnek olyan alapvető dolgai, amelyekben nincs helye a pártlicitálásnak, s melyekben nem az a döntő, hogy ki magyarabb a másiknál, s amelyekben nem lehet semmiféle kizárólagosság!* A forradalom, amely most hazánkban végbemegy, figyelmeztet: ha nem sikerült a választások után összefogni az alapvető nemzeti kérdésekben, akkor nem lesz olyan ország, amely kiállhatna a határokon túl élő magyarokért, nem lesz erő, amely nemzetközi fórumokon kellőképpen nyomást gyakoroljon. *Most a nagy kérdés: mennyire tudjuk összeszedni erőnket, megszüntetni a mai szétszabdaltságot.* Csak ebben az esetben lesz velünk Európa, s most ezekben a pillanatokban, amikor nem lehet tudni, hogy Marosvásárhelyen mi történik, *csak egyet mondhatunk innen: Erdély, veled vagyunk! Marosvásárhely, veled vagyunk! És egy dolgot kérhetünk: Európa, légy velünk!*

Kozma Ferenc

A mohácsi tiltakozó gyűlés után dr. Tabajdi Csaba Komlóra érkezett, ahol a városi sportcsarnokban a Szocialista Párt tartott nagygyűlést. Itt – a Székely Himnusz eléneklése után – felszólalt ő is, *dr. Ormos Mária* és *dr. Kiss Huba*, a Szocialista Párt országgyűlési képviselőjelöltjei, majd tiltakozó levelet fogalmaztak meg a romániai eseményekkel kapcsolatban.

Horn Gyula levele

Tisztelt Választópolgárok! Honfitársaim!

Őszintén sajnálom, hogy remélt találkozásunkra ma nem kerülhet sor. A gyűlés szervezőitől jó pár kérdést kaptam előzetesen, s ezek közül nem egyből az aggodalom érződött. Mi lesz a határon túl élő magyarság sorsa? A győzelmes forradalom után élhetnek-e majd kisebbségi jogaikkal az erdélyi magyarok?

Mint Önök előtt is ismeretes, a történelem ad ezekben a percekben is véres választ kérdéseikre. Romániában megtörtént a hatalomváltás, de rendszerváltás nélkül, még sok helyütt kulcspozícióban vannak a régi rezsim emberei, akik most szabad utat engednek a nacionalizmusnak, a gyűlöletkeltésnek.

Hivatali és emberi kötelességem, a választóim iránt érzett felelősség is arra késztet, hogy a mai napon is mindent megtegyek, ami diplomáciai eszközökkel és emberileg lehetséges, hogy segítsünk megfékezni a pogromokat, segítsünk megvédeni vérrokonainkat.

Második napja tart Budapesten a magyar és román értelmiségiek tanácskozása, akik a maguk lehetőségeivel a két nép közeledésén munkálkodnak. Ránk figyel Európa. Az Európa Tanács főtitkára, Catherine Lalumiere asszony személyes üzenetében hívta fel a figyelmet, hogy biztosítékokat kell találni az önkény és megkülönböztető bánásmód ellen, meg kell oldani az együttélés problémáit.

Azt hiszem, a figyelmeztető szó nekünk is jól jön. Éppen a többnemzetiségű Baranyában van nagy jelentősége a toleranciának, az egymás tiszteletének.

Jó munkát, jó egészséget és gyarapodást kívánok Önöknek.

Dr. Horn Gyula

Dr. Angyal Ottó, 2. számú választókerület

Történelmi feladatot teljesítünk

Úgy látszik, azoknak a képviselőjelölteknek, mint például *dr. Angyal Ottó*, aki túl azon, hogy a baranyai 2. számú választókerületben a SZOCDEM-ek képviselőjelöltje, országos vezetője is pártjának, a helyi feladatokon kívül többre kell vállalkozniuk a választási kampány idején. Dr. Angyal Ottó például Budapesten, a kispesti SZOCDEM-ek meghívására a XIX. kerületi munkásotthonban tartott választási gyűlést.

Ennek során a SZOCDEM-ek alelnöke kiemelte: a Magyarországi Szociáldemokrata Párt az ország legnagyobb történelmi múltra visszatekintő demokratikus, a kommunista MSZMP-vel és MSZP-vel szembenálló ellenzéki párt. Alapértékeik: demokrácia, igazságosság, szolidaritás. A szociáldemokrácia olyan társadalmi eszményt vall magáénak, amely összeegyeztetheti a szabadságot az egyenlőséggel, a hatékony gazdaságot az igazságossággal, a piaci versenyt a társadalmi szolidaritással. A nyugat-európai szociáldemokrata pártok gyakorlata bizonyítja, hogy ez lehetséges.

A választási gyűlés során dr. Angyal Ottó részletesen ismertette a párt programját, ebből emelünk ki néhány gondolatot:

– A Magyarországi Szociáldemokrata Párt az átfogó rendszerváltás híve. Ennek egyik legfontosabb „szelete" a gazdasági szerkezet megváltoztatása. A programunk lényege: a gazdaság átalakításának fő terheit ne hárítsák azokra a bérből és fizetésből élő rétegekre, amelyek tehervíselő képességük határán vannak. Létre kell hozni a munkavállalók hatékony, független és demokratikus érdekvédelmi szervezeteit.

– Átfogó bérreform nélkül gazdaságunk nem állítható talpra. A munkáltatók, a független, szabad szakszervezetek és az állam tárgyalásain társadalmi méretű bérszerződést kell kialakítani. Ez úgy vezetne a bérek távlatilag jelentős emeléséhez, hogy nem eredményezné az inflációs árbérspirál beindulását.

– Pártunk küzd azért, hogy a jelenlegi kormány által gerjesztett drágulást megfékezze. A mesterségesen előállított infláció elsősorban a bérből, fizetésből, nyugdíjból élőket terheli. Ezért a szociáldemokraták a határozott és hatékony antiinflációs politika hívei. A drágulás a SZOCDEM-ek meggyőződése szerint ma még megállítható.

– A szociáldemokraták helyeslik és támogatják a parasztság földmagántulajdonát. Elő kell segíteni az életképes családi parasztgazdaságok létrejöttét, támogatni a megerősödésüket, a parasztság önkéntes társulásait.

A választási gyűlés mottója az volt, hogy a szociáldemokraták történelmi feladatot teljesítenek, a párt célja és hivatása, hogy minden ember számára szabadságot, igazságosságot, félelem nélküli életet és jólétet biztosítson. Erre az útra – az emberhez méltó életre – hívták a választópolgárokat a dr. Angyal Ottó fórumán részt vevő olasz szociáldemokraták is, *Zagaria Francesco* és *Gianni Deside Rio*, az olaszországi Basilicata megyei szociáldemokrata szövetség képviselői.

M. A.

Németh Miklós üzenete Petre Romanhoz

(Folytatás az 1. oldalról)

Határozottan tiltakozunk a marosvásárhelyi magyar szervezet székházának példátlan feldúlása, több magyar személy – közöttük a világhírű író, Sütő András – súlyos bántalmazása, a rendfenntartó erők tétlensége miatt. Nyomatékkal kérjük, hogy a román hatóságok az ENSZ alapokmányával és más, Románia által is vállalt nemzetközi kötelezettségekkel összhangban a leghatározottabban lépjenek fel az uszító szervezetek – köztük a hírhedtté vált, fasisztoid célokat zászlajára tűző Vatra Romaneasca – tevékenysége ellen. A hathatós intézkedések elmaradása beláthatatlan következményekkel fenyeget, amelyekért minden felelősség a román felet terheli.

Aggodalommal figyeljük a nemzeti szükkeblűség felerősödését, mert az eltávolíthatja a román társadalmat a demokratikus kibontakozás esélyétől, súlyos következményekkel jár nemcsak a kisebbségek, hanem a románok számára is. Biztosíthatom önt, hogy a Magyar Köztársaság kormánya változatlanul síkraszáll a magyar–román viszony rendezéséért, a nemzeti megbékélésért, a magyarok és a románok demokratikus jogainak maradéktalan szavatolásáért."

Grüss Gott – köszöntötték a helybéliek

Dr. Alexander Arnot Somberekre látogatott

Az NSZK rendkívüli és meghatalmazott nagykövete, *dr. Alexander Arnot* baranyai záróprogramjaként kedden Somberekre látogatott. A kíséretében lévő *dr. Josef Aufricht* nagykövetségi első titkárral, valamint *Theodor Zens* attaséval (a leendő pécsi NSZK főkonzulátus munkatársával) a Granárium éttermet és szolgáltatóházat tekintették meg. Az impozáns berendezésű épületben *Gaszler József*, a sombereki Béke Őre Termelőszövetkezet elnöke kalauzolta a vendégeket. A nagykövet és munkatársai megtekintették a Granárium sörpincéjében lévő, NSZK licenc alapján gyártott mini sörfőzőt, ahol – bár dr. Alexander Arnot nem fogyaszt alkoholt – jelképesen rögtönzött kóstolót is tartottak.

A követségi vendégek meglepetten tapasztalták, hogy Somberekben nem egy német nemzetiségű járókelőt népviseletben láttak, hogy jó néhány helybéli „Grüss Gott"-tal köszöntötte őket. Elégedetten nyugtázták azt is, hogy a községben már az óvodában is folyik német nyelvű oktatás, hogy az itt élők ápolják nemzetiségi hagyományaikat.

A nagykövet élénken érdeklődött afelől, hogy mi lesz a sorsa a Béke Őre Termelőszövetkezetnek, hogy a tagok közül hányan kívánnak magángazdaként dolgozni a jövőben. Gaszler József válaszában elmondta, hogy ezt a kérdést már több esetben megvitatták a tagsággal, és jelenleg mindenki a közös gazdálkodás mellett áll ki.

– Az más kérdés – mondotta az elnök –, hogy a valóságos szövetkezeti forma felé kell majd elmozdulni, és hogy valamilyen formában meg kell oldaniuk a vagyon nevesítését is.

A nagykövet és kísérete a sombereki látogatás végeztével visszautazott Budapestre.

B. N.

Iparfejlesztési tanulmány Baranyáról

(Folytatás az 1. oldalról)

– És mi az érdeke ebben az UNIDO-nak?

– Az UNIDO nemzetközi együttműködést szervező intézmény. Magyarországon az UNIDO kikísérletezik egy közép-európai modellt, amelyet máshol is fel tudnak majd használni a szakemberei.

– A kísérlet is pénzbe kerül. Ki állja a térségenkénti mintegy százötvenezer dolláros költséget?

– Erre az UNIDO megkapja a pénzt, méghozzá egy nyugat-európai ország kormányától.

– Melyik országról van szó?

– A bőkezű adakozót a program megvalósulása után fogjuk megnevezni. Magyarország szempontjából az a lényeg, hogy a program beindulásával megfelelő eredményekhez jusson.

– Nem túl hosszú a programidő? Lesz-e időnk kivárni a kilencvenes évek közepét, amire a gazdasági átvilágítások, a kapcsolatépítések tényleges eredményt hoznak?

– Ez nem válságmenedzselő program, hanem a jövőbe néző. Arra az időszakra készíti elő a gazdaságot, amikor már biztos, hogy életben maradunk.

– Milyen szintet vizsgálnak majd az UNIDO-s szakértők, nagyvállalatokat, kisüzemeket, illetve egyéni vállalkozókat?

– A kis- és középvállalkozásokat elsősorban.

– Egyetért az MTESZ és a földtani kutatót képviselő Kassai Miklós azon felvetésével, hogy az itt élő szakembereket is vonják be a vizsgálatba?

– Igen. És egyébként is sok érdekes gondolat hangzott el a mai megbeszélésen. Tetszett, amit a regionális kutatási központ részéről mondtak: hogy egy merőben új regionális fejlesztési stratégiára van szükség. Ez a megjegyzés bizonyítja, hogy jó irányban gondolkodunk.

– A tervezett regionális üzleti tevékenységet elősegítő hivatalt hová képzelik?

– Lehetséges, hogy Baranyába kerül.

L. Cs. K.

KOP-ajánlat!

Pécs, Rákóczi út 53.

Olcsóbban az olcsóban!

– „EWA" gyermekoverall 190 Ft-os,
– „BALÁZS" gyermekoverall 190 Ft-os,
– „KAJTEK" kétrészes együttes gyermekek részére (nadrág + dzseki) 490 Ft-os

REKLÁMÁRON VÁSÁROLHATÓ,

AMÍG A KÉSZLET TART!

EURÓPA VELUNK VAN!
EURÓPA NEKUNK SEGÍT!
NEKUNK SEGÍT A VÁLASZTÁSBAN,
NEKUNK SEGÍT A VÁLASZTÁSOK UTÁN.
SZOCDEMEK

Ferenc Miklós, 5. sz. választókerület

A történelem már bizonyított

Ugyancsak sokan voltak tegnapelőtt este Mohácson, a művelődési házban tartott választási gyűlésen, ahol *Ferenc Miklós*, a választókörzet független kisgazdapárti képviselőjelöltje találkozott – a párt illusztris vezetői és külföldi vendégei jelenlétében – a választópolgárokkal. Még a gyűlés megkezdése előtt kérdeztük az eddig 69 községbe látogatott Ferenc Miklóst: milyen bázisa van Mohácson és körzetében az FKgP-nek?

– Mint minden más baranyai körzetre, úgy a mohácsira is jellemző, hogy ma már az embereket, s különösen a falusi embereket nem lehet becsapni. Több mint négy évtized kommunista elnyomatása alatt már nagyon jól tudják, hova kell leadni szavazataikat.

– De miért éppen a Független Kisgazdapártra?

– A programunk ad erre közérthető választ. Pártunk szerint az ország mélypontról való kivezetésének egyik fontos eszköze a magántulajdon: a privatizáció és a reprivatizáció révén a tulajdonnak mintegy 85–90 százaléka kerülne magánkézbe. Márpedig az emberek, akik évtizedeken át azt látták, hogy a közös tulajdon jószerével csak a politikai és gazdasági elit saját érdekeinek, igényeinek kielégítésére szolgál, a közös tulajdontól elidegenedtek, s megerősödött bennük a magántulajdonba vetett hit. Más oldalról azért is számít a Független Kisgazdapárt sokak szavazatára, mert története során már bebizonyította, hogy képes az országot talpraállítani – a háború utáni két–három évre gondolok.

A párt programja, s ezen belül a magántulajdon meghatározó szerepéről vallott nézete Mohácson is nagy érdeklődést váltott ki. A képviselőjelölt elmondta:

– Agrár-magángazdaságokkal, vállalkozókkal és kereskedőkkel képzelhető csak el az ország kiemelése a kátyúból. A mi feladatunk ennek érdekében a vállalkozási formák elterjesztése, az állami vállalatok magánkézbe adása – természetesen bizonyos területek, mint például az energiagazdálkodás, a vasút, a bányászat, állami kézben maradnak.

– A magánszektornak azonban megnyugtató háttérre van szüksége.

– Csak azután szabad magánvállalkozásokban gondolkodni, ha ezt a közeget megfelelő és kedvező bankgaranciák fedezik, az adópolitika simul hozzá.

Elhangzott az a kérdés is, hogy mi szolgálná a kisgazdák elképzelése szerint a vállalkozások élénkítését?

– Minden, ami most hiányzik. Az adópolitikát már említettem, vállalkozásbarát társadalombiztosítást tervezünk, a monopóliumok és a veszteséges vállalatok minél előbbi megszüntetését, a szabad belés külföldi kereskedelmet szorgalmazzuk, de arra is gondolunk, hogy ha a vállalkozók külföldről akarnak gépet behozni, 1 millió forintig az vámmentes legyen, s felette is csak 25 százalékot kelljen fizetni. Összegezve tehát teret és hátteret akarunk adni a magánkezdeményezésekhez.

Mészáros A.

Szarka Elemér, 4. sz. választókerület

Újra kell gondolni energiastratégiánkat!

A jövőben Komlónak és a volt komlói járásnak közös képviselője lesz a parlamentben. Ez azt a követelményt támasztja, hogy a jelölt mindkét területet jól ismerje, és munkájával szolgálja. Falun éltem 32 évig, munkám 35 éves koromig kötött a községekhez, de a városról is van ismeretem, hiszen 8 éve élek Komlón, és a város egyik vezetője vagyok – mondotta hétfő esti, mindszentgodisai választási gyűlésén *Szarka Elemér*, az Agrárszövetség képviselőjelöltje.

Az Agrárszövetség programjából azt minősítette legfontosabbnak, hogy a vidéket, a várost és a falut akarja szolgálni, tenni akar azért, hogy a vidéki állampolgár ne legyen másodrangú. A képviselőjelölt rámutatott: a vidék az utóbbi időben évről évre kevesebbet kapott, és ez gyakran szellemi, erkölcsi és fizikai leépüléssel járt. A nemzeti vagyon jelentős része ment tönkre. Az Agrárszövetség a földre alapoz: azt vallja, hogy az élelmiszerellátás biztonsága nélkül nincs társadalmi stabilitás, nincs békés átmenet. Az Országgyűlésben azért akar ott lenni, hogy a döntések előkészítését és meghozatalát a vidék érdekében befolyásolja. Kiszámítható, kedvet és lehetőségeket adó viszonyokat akar. Azt, hogy a vidéken élők sorsáról ne másutt és mások döntsenek. Anyagi és erkölcsi elégtételt tart szükségesnek mindazok számára, akik a földdel kapcsolatosan sérelmet szenvedtek.

Vegyes tulajdont és szektorsemlegességet kell biztosítani. Meg kell tartani minden olyan szövetkezetet, amely eredményesen működik, de ehhez a termelőszövetkezeteknek is meg kell változniuk. „Az a lényeg, hogy mindenütt legyen igazi tulajdonos, aki a jó gazda módjára használja az eszközöket. A szövetkezés és a magántulajdon nem zárják ki egymást. A szabad vállalkozás garantálása mellett azonban azokról is gondoskodni kell, akik nem tudnak, vagy nem akarnak vállalkozni.

A választópolgárokat legjobban izgató kérdésre válaszolva Szarka Elemér elmondotta: az ipari miniszterhelyettessel folytatott megbeszélése alapján nem tűnik jövőtlennek a mecseki szénbányászat sorsa. Komló térségének bányái évi félmillió tonnás termelésre állnak be, és ennek a mennyiségnek helyben lesz felvásárlója a Pécsi Hőerőmű Vállalat. A témával kapcsolatban azt a véleményét hangoztatta, hogy jelenlegi helyzetünkben, amikor a Szovjetunió drasztikusan csökkenti energiaszállításait, és a nyugati kapcsolat még messze nem kiépült, teljesen újra kell gondolni az ország energiastratégiáját. Nagyobb szerepet kell juttatni a hazai források kiaknázásának, ami új megvilágításba helyezi a mecseki szénbányászat sorsát és jövőjét is.

D. I.

Krebsz János, 7. sz. választókerület

Megélhetés, Demokrácia, Fellendülés

A cím így, nagybetűs szókezdéssel a Magyar Demokrata Fórum szlengje: *Krebsz János*, gimnáziumi tanáremberé három szóra építette választási programját. Siklóson, az MSZMP volt székházában tartott összejövetelen megnyitó szavaiban leszögezte: a helyszín s a mondandó aktualitása arra utal, hogy a pártállam végképp a múlté, a társadalomátalakítás visszafordíthatatlan folyamattá vált.

Bibó István gondolataival: a laboratóriumi kísérletek aránylag egyszerűek, elég a hozzáértés, a politikai kísérlet nehezebb, végrehajtásához meg kell győzni az embereket. S ebben a széttört laboratóriumban – Magyarország – ma megvan arra az esély, hogy jobbá tehessük az emberek életét, hogy sikerüljön európai módon megteremteni azt a demokráciát, ahol mindenki otthon érezheti magát. A választási kampány a finiséhez érkezett, s már érzékelhető az a tisztulás a pártok soraiban, amely garanciája lehet a jövőnknek. Már csak 10–12 párt áll a ringben, s köztük a Magyar Demokrata Fórum, amely igazán higgadt, a társadalom minden területét érintő programjával fel tudja vázolni a jövő Magyarországának képét.

Mert mit is akar a fórum? *MEGÉLHETÉST*, amely előfeltétele egy nyugati típusú gazdaság létrehozása. Olyan szociális piacgazdaság, mely szociális hálóval védi a perifériára szorulók érdekeit. Amely legfőbb célja: megállítani azt az elszegényedési folyamatot, amely az elmúlt években jellemzi országunkat, s ismét fellendülést eredményezhet. A *DEMOKRÁCIA* az a talaj, amelyre építkezni lehet, s mely nem állhat meg a 25-i választásokkal, s amely nemcsak azt jelenti, hogy a nép eldönti: ki legyen az országgyűlési képviselő. A demokráciát helyben is kell építeni, az önkormányzatok kialakításakor – sőt előtte –, felkészülve arra a hatalomváltásra, amely a városokban, községekben, falvakban elkerülhetetlen. Krebsz János megjegyezte: szinte mindenütt tízszeres az országgyűlési posztra a túljelentkezés. Aki alulmarad, akinek nem sikerül, nem állhat félre sértődötten, hanem, ha szándékai igazán nemes szándékok voltak, a helyi közélet formálásában-alakításában is részt kell vállalnia. Végül a *FELLENDÜLÉS*, amely a válságkezelés és a demokrácia egyenes következménye, elkerülhetetlen.

Krebsz János szűkebb pátriájára, Siklósra utalva elmondta: 1988-ban, amikor a Demokrata Fórum megalakult, a helyi szervezet elsőként helyi programmal lépett a lakosság elé. Most több párt van Siklóson is, s a jövőre tekintve a helyi közélet formálásában konszenzusra kell jutniuk. Hiszen a vidék politikailag is megkésett, az emberek nem tudták még legyűrni, félre tenni félelmeiket, s a depolitizált tájakon kevés a tenni kész, közéletiséget fölvállalni akarók száma. Éppen ezért örvendetes, hogy Siklóson március 15-én közösen tudtak ünnepelni pártok és szervezetek, hogy a széthúzás helyett a tolerancia készsége kerekedett felül.

K. F.

Bretter Zoltán, 3. sz. választókerület

A választások után az együttműködési készség kerül előtérbe

Az SZDSZ-nek a pécsi 3. választókörzetben induló országgyűlési képviselőjelöltje *Bretter Zoltán*, a JPTE Tanárképző Karának fiatal oktatója. Egyik jelölőgyűlésére látogattunk el.

Bretter Zoltán, a Szabad Demokraták Szövetségének képviselőjelöltje hamar oldottá tette a tájékoztatót, így az összejövetel közös gondolkodássá alakult, melyen az érdeklődők együtt keresik a megoldásokat, a szintén közös gondokra.

Bemutatkozott, elmondva, hogy igen korán megismerkedhetett a magyarországi demokratikus ellenzék 70-es évek végi, 80-as évek eleji tevékenységével is, mert Kolozsvár, ahol élt annak idején, pezsgő szellemi centrum volt még. (Sőt, a vámosok kifejezetten kedvelték, hogyha Magyarországról Magyarországra vonatkozó, úgymond „felforgató irodalmat" vitt valaki Romániába.) Így hát inkább természetesen tartozott a későbbi szabad demokratákhoz, s nem kellett különösebben csatlakoznia.

Az egyik kérdés némi rosszallással kérte számon, hogy miért Ráday Mihály az első a szabad demokraták megyei listáján. A válasz magyarázó volt: a megyei listákon pártokat választunk és nem személyeket, s bízzuk rá a pártokra, hogy kit tartanak kiemelkedő szakembernek, kiről gondolják azt, hogy a jövőben a parlamenti munkában helyt fog állni. (Ráday, aki 20 000 ajánlócédulát kapott, egyébként is be fog jutni saját, budapesti választókörzetében.)

A lehetséges koalíció mostanában mindenkit izgató kérdésére Bretter Zoltán azt válaszolta, hogy a szabad demokraták megátalkodottan egyetlen ellenzéki párttól sem zárkóznak el, bár feltételekhez kötnék a koalíciót, aminthogy velük szemben is lennének természetesen feltételek, tehát kompromisszumra lesz szükség. Választások előtt nagy a csihi-puhi, de utána az együttműködési készség kerül majd előtérbe. Kizárt, hogy a Szabad Demokraták Szövetsége az MSZMP-vel, vagy „csatolt szerveivel" (a régi hatalom töredékeivel: HVK, Agrárszövetség...) lépjen koalícióra. Az SZDSZ az MSZP totális vereségét szeretné, azt, hogy az MSZP sok tagja kívánságára is szenderüljön végre jobblétre (ha már Németh Miklós sem kommunista!).

Arra a kérdésre, hogy miként látja a jelölt a gazdasági programok különbségeit, a válasz: számos apróbb és nagyobb dologban van eltérés, de a legnagyobb eltérés sokkal inkább a határozottságban van: ki az, aki jobban, következetesebben ragaszkodik saját programjához, és előreláthatóan megalkuvás nélkül vinné tovább, s a népi-nemzeti népszerűség hajhászása nem akadályozná meg a kivitelezést sem: az egyetlen ilyen párt az SZDSZ.

(bozsik)

Például

Szerkeszti: Bozsik László és Pauska Zsolt

Kedves osztálytársam!

Remélem, levelem a legjobb egészségben talál. Hogy vagy? Én, köszi jól, csak egyszerűen nem értem a felnőtteket. Itt van több millió 18 éven felüli, normális ember, és hiába magyarázom nekik, hogyan kell szavazniuk vasárnap. Gondolom, nálatok is hasonló a helyzet, így mielőtt beszámolnék más, soros teendőkről, hadd írjam le magamnak és neked.

Szóval, van ugye kopogtatócédulád? Tudod, még régebben kaptad, amikor az ajánlási szelvényt le kellett tépni róla, azt leadni, ez meg ottmaradt. No, ezzel a kopogtatócédulával elmész abba a választási körzetbe vasárnap 6 és 18 óra között, ahol laksz. Nem máshova, oda! Ha éppen nem vagy otthon és mégis szavazni akarsz, ideiglenes tartózkodási helyeden is megteheted, csak el kell menned a tanácsra igazolást kérni. Mehetsz, várnak!

Aztán vasárnap egyszercsak odaérsz a szavazóhelyiségbe. Mit látsz? Fülkéket, elfüggönyözve és néhány embert, akik közül az egyik két lapot nyújt feléd. Lesz toll is, de vihetsz is magaddal. Idegen tollakkal nem mindig szívesen ékeskedik az ember.

Az egyik szavazólapon lesz néhány név, azok közül kell egyet kiválasztanod... Hisz úgyis ismered őket a Naplóból, meg gyűlésekről. A név mellett ott egy piciri négyzet. Aki tetszik, annak *a neve mellett álló négyzetbe teszel egy keresztet vagy egy x-et. Csak azokra a nevekre szavazhatsz.* Hiába szimpatikusabb neked a másik kerületben lévő Marci bácsi, nem ott laksz. Őt majd megválasztják mások.

A másik szavazólapon pártokra szavazhatsz, tudod.... Ebben a szép megyében tíz közül választhatsz, egyet. Fölöttük lesz egy pici négyzet, *azok közül egybe teszel egy x-et vagy keresztet.* Csinálhatod másként is: egybe sem teszel, kettőbe teszel, csak akkor szavazatod nem lesz érvényes.

Zárom soraimat, de előtte még valamit. A nagyit most ne küld el magad helyett, ez nem a reggeli bevásárlás. Csak úgy mondhatsz véleményt, ha te magad mész el a kopogtatócéduláddal, esetleg az említett igazolással és/vagy a személyiddel.

Most ennyi. Nincs több helyem, legközelebb újra írok, szevasz: **Válasz Tóni**

Aczél – késésben

Rovatunkban többször is foglalkoztunk Aczél György tervezett pécsi előadásaival, és úgy informáltuk olvasóinkat, hogy a Szocialista Népfőiskola március és április egy-egy hétvégéjére hívja meg az idős politikust. Nos, márciusnak lassacskán vége, Aczél György pedig – sehol. Dr. Koltay Dénest, az előadások szervezőjét kerestük meg a kérdéssel: miért késik Aczél? Netán az ellenzéki szervezetek tiltakozása riasztotta el?

– Az MDF aktivistái tévednek abban, hogy az Aczél-előadásoknak bármiféle politikai célzatuk lett volna, elméleti vita lesz, szűk körben, többpárti szakértők részvételével.

A programot a választások második fordulója után tervezzük megtartani, mert nem akarjuk megzavarni a helyi politizálást. Másrészt pedig Aczél György több elismert nyugati egyetemről kapott meghívást előadásokra, ezért is halasztódik a mi rendezvényünk.

A helyszín még nem végleges. Szeretnénk, ha nem Pécsett rendezné közös programját a DOZSO és a Szocialista Népfőiskola... Valahol vidéken. Egyszerűen arról lesz csak szó, hogy egy akármilyennek minősített politikai korszak egyik vezetője vállalkozik arra, hogy élesben feltett kérdésekre válaszoljon, ezt szeretnénk elérni. Úgy tűnik, nagyobbak a nehézségek, mint gondoltuk. Annak idején Lezsák Sándort is meghívtam, egy héttel Lakitelek után, akkor sem rúgtak ki az állásomból... – mondta dr. Koltay Dénes.

Dokumentumok

Két, eredeti, Romániából hozott dokumentumot közlünk. Köszönjük azoknak az egyetemistáknak és főiskolásoknak, akik elhozták ezeket szerkesztőségünkbe. Úgy gondoljuk, hogy a most következő néhány sor kissé jobban megvilágíthatja a hátterét a romániai magyarellenes megmozdulásoknak. A dokumentumokat azért közöljük kommentár nélkül, mert úgy gondoljuk, hogy az érdeklődő és értő olvasók a hírekből a tényeket megtudhatják. A Magyarországon megjelenő hírekből.

A Marosvásárhelyi Orvosi és Gyógyszerészeti Intézet és a Szentgyörgyi István Színművészeti Főiskola Magyar Diákszövetsége (MMDSZ):

„Az MMDSZ a marosvásárhelyi OGYI és a Szentgyörgyi István Színművészeti Főiskola magyar diákjainak érdekképviseleti és érdekvédelmi szervezete. Szervezetünk nem politikai szervezet és működése politikai pártoktól független. Képviseljük és védjük szervezetünk tagjainak érdekeit és jogait. Együtt kívánunk működni bármely román, magyar és egyéb nemzetiségű testvérszervezetekkel, elsősorban a Romániai Magyarok Demokratikus Szövetségével.

Célunk nemzetiségi létünk és hagyományaink megtartása. Ennek megvalósítása alapvetően fontos hazánknak, Romániának az európai kulturális közösséghez való csatlakozásához. Aktívan támogatjuk a kolozsvári Bolyai Egyetem visszaállítását, melynek kihelyezett fakultásaiként kívánunk működni és amely egyik intézményes garanciáját képezné a romániai magyar nemzetiség szellemi továbbélésének."

*

A székelyudvarhelyi liceumok és általános iskolák diákjai és tantestületei szolidaritást vállalunk a marosvásárhelyi Orvosi és Gyógyszerészeti Intézet, valamint a kolozsvári egyetem sztrájkoló diákjaival, akik legalapvetőbb egyéni és kollektív jogaikért tüntetnek, civilizált, békés módon. Mindannyiunkat mélyen felháborít, hogy jogos követeléseikre a tanügyi minisztérium és a kormány illetékesei elutasítással, illetve közömbös hallgatással válaszolnak.

Követeljük, hogy az illetékes szervek az egyetemes emberi jogokat tiszteletben tartva intézkedjenek az egyetemisták jogos követeléseinek azonnali megoldása érdekében.

Székelyudvarhely, 1990. március 17.

Plak-átok (II.)

Egy-két kivételtől eltekintve kulturáltan csatáznak egymással a választási plakátok Pécs legkülönbözőbb helyein. Eddig szerencsére nem tapasztalhattuk, hogy egyik párt leragasztotta volna sajátjával a másik párt népszerűsítésére hivatott falragaszt. Reméljük, ez a jó szokása mindenkinek megmarad.

Vannak viszont tréfás kedvű „plakáttervezők" is. Olvassuk: „Minden gép egyforma!" Aláírás: Magyar Géppárt. Olvassuk: Menj szavazni, ha mersz! Aláírás: Nyúl Párt. Szellemes, de felesleges megoldások.

HÍREK

MÁRCIUS **21.,** SZERDA

MAGYAR TANÁCSKÖZTÁRSASÁG ÜNNEPE

A Nap kél 5.46 – nyugszik 17.57 órakor
A Hold kél 3.00 – nyugszik 11.27 órakor

Olvasószolgálat

Hírek, tudósítások, események közölhetők 14–16 óráig a 13-000 telefonszámon.

Hírszerkesztő: CSUTI JÁNOS

Ma délelőtt 9–11 óráig panaszügyekben fogad, a 10-053-as telefonszámon hívható: DR. DUNAI IMRÉNÉ

Szerkesztőségi hírügyeletes 16–19 óráig a 10-053-as számon NAGY ISTVÁN

CSÜTÖRTÖKÖN 15–17 KÖZÖTT

Választási telefonos fórum

A vasárnapi választásokkal kapcsolatban seregnyi kérdés felmerülhet. Várjuk olvasóink kérdéseit a 10-046-os telefonszámon, csütörtökön délután három és öt óra között. Érdeklődésükre pártoktól független szakértők válaszolnak.

– Minőség és szabvány az egységes európai piac követelményei szerint címmel konzultációval egybekötött előadást tart március 22-én 10.30-kor Pécsett, a Bem utca 24-ben dr. Nyerges László, a Minőségellenőrző Rt. vezérigazgatója. Rendező a Dél-dunántúli Regionális Gazdasági Kamara.

– Jótékony célú használtruha-vásárt rendez a pécsi Székesegyház Caritas-csoportja pénteken 14–17, valamint szombaton 9–12 óráig Pécsett, a Janus Pannonius u. 4-ben. Felelős: Guld József.

– Kődobálók után csúzlizók tartják rémületben Pécsett, az Éva és a Júlia utca környékén élő embereket. Nemrég a Júlia utca 7. egyik földszinti lakásába lőttek be egy követ, amely átszakította az ablakot és a szobában kötött ki. Pár hónappal ezelőtt ismeretlen személyek a tízemeletesek tetejéből az alkonyatban többkilós köveket, téglákat hajigáltak le a járókelőkre. Akkor hiába próbálták a házfelügyelők és a lakók együtt megkeresni a tetteseket.

– Továbbra is várják a gombaismereti tanfolyamra az érdeklődőket Pécsett, a Rákóczi úti Természettudományi Múzeumba, ahol a foglalkozásokat dr. Vass Anna mikológus, tudományos főmunkatárs vezeti. Ömaga hétfőnként 9–13 óra között minden behozott gombaféleséget ingyen megvizsgál.

– Már öt klub működik a pécsi Rácz Aladár Közösségi Házban, a József utcában, ahol magyar és cigány fiatalok járnak a különféle foglalkozásokra. Oktatnak nyelveket, gitárismeretet, zeneelméletet. A közművelődési újdonságok iránt érdeklődni lehet Orsós János pénztárosnál naponta 10–12, valamint 14–16 óráig a 25-558-as telefonon.

– Gyakori a hurkamérgezés megyénkben, ebben a meleg időszakban. Csak ebben a hónapban eddig öt botulizmus eset történt, és mindegyik súlyos lefolyású volt. A melegben a kórokozó baktérium elszaporodik, és a rosszul elkészített, házi füstölt disznósajtban, füstölt hurkában, nyers sonkában felhalmozódik az emberi szervezetre veszélyes idegméreg. Az elmúlt tíz évben Baranyában 34 megbetegedést regisztráltak, ami a mennyiséget illetően nem nagy, de ezzel az adattal vezet az országban Baranya.

– Vállalkozó könyvtár. A Pécsi Városi Könyvtár Kulcs a túléléshez címmel munkanélkülieknek, vállalkozóknak, újfajta társaságok képviselőinek tanácsadó előadás-sorozatot indít március 29-től. Bővebb információ a 10-508-as telefonon.

– Megalakult a Magyar Akrobatikus Rock and Roll Szövetség Budapesten, és az ötven alapítótag szakmai titkárnak a pécsi Papp Viktort választotta. Elnök a budapesti László Attila táncpedagógus lett.

Időjárás

Várható időjárás az ország területén szerda estig. Általában derült idő lesz, csak átmenetileg növekszik meg a felhőzet, de csapadék nem várható. A kedden még gyenge szél nyugatira, északnyugatira fordul és kissé megélénkül. Szerdán hajnalban 1, 6 fok lesz, a derült, szélcsendes területeken kevéssel 0 fok alá süllyed a hőmérséklet. Kora délután 17, 22 fok várható.

Kedd reggeli vízállások: Örtilos 6 cm, apadó, vízhő 3,8 fok, Barcs –6 cm, áradó, vízhő 3, Drávaszabolcs 37 cm, áradó, 8,5, Mohács 390 cm, apadó, vízhő 9 fok.

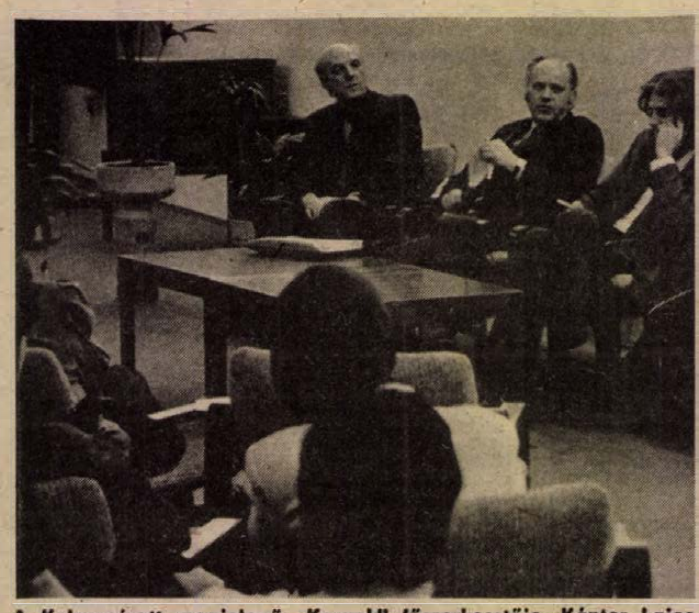

A Kolozsvárott megjelenő „Korunk" főszerkesztője, Kántor Lajos és a lap egyik szerkesztője, a költő és műfordító Jancsik Pál mutatta be tegnap este a Pécsi Művészetek Házában a megújuló erdélyi magyar folyóiratot. Az est házigazdája Csordás Gábor, a Jelenkor főszerkesztője volt. A folyóirat alkotóinak műveiből Koszta Gabriella színművésznő szólaltatott meg néhányat.

A hatos lottó nyereményei

A Sportfogadási és Lottóigazgatóság közlése szerint a március havi hatos lottó nyereményei az illeték levonása után a következők:

6 találatos 2 darab, nyereményük egyenként 4 052 293 forint,

5 plusz 1 találatos szelvény 20 darab, nyereményük egyenként 135 076 forint,

5 találatos szelvény 348 darab, nyereményük egyenként 11 644 forint,

4 találatos szelvény 15 512 darab, nyereményük egyenként 348 forint,

3 találatos szelvény 224 851 darab, nyereményük egyenként 30 forint.

A közölt adatok még nem végleges. A nyeremények ellenőrzése folyamatban van.

Közlemények

A Bóly és Vidéke Takarékszövetkezete pécsi kirendeltsége értesíti ügyfeleit, hogy március 21-én költözés miatt az ügyfélszolgálat szünetel. Március 22-től Pécsett, a Kossuth L. u. 5. sz. alatti épületben levő új kirendeltségen várják az ügyfeleket.

A Közlekedési Felügyelet ügyfélfogadói irodája Pécsett a Hengermalom u. 2-ben található. Személyes műszaki vizsga bejelentése naponta 8–12 és 13–16 óra között történik.

Pécsett az Ifjúsági Információs és Tanácsadó Iroda várja azoknak az iparosoknak, kereskedőknek, magánvállalkozóknak a jelentkezését, akik fiatalok számára alkalmi vagy nyári munkát ajánlanak. Jelentkezni lehet a Déryné u. 1-ben vagy a 25-642-es telefonon.

Elromlott a röntgengép

Sajnálatos módon Pécsett a Munkácsy utcai rendelőintézet röntgengépe elromlott. Ezért azoknak, akiknél a betegség pontos diagnózisához röntgenfelvételre van szükség, át kell menniük a Lánc utcai rendelőintézetbe. Az Egyesített Egészségügyi Intézmények vezetői mindent megtesznek, hogy a gépet minél előbb megjavítsák. Addig megértést és elnézést kérnek a betegektől.

Numizmatika

A Pécs város történetét figyelemmel kísérő, de főleg a numizmatikusokat érdeklő tanulmány jelent meg az Orvosi Hetilap legutóbbi számában dr. Süle Tamás osztályvezető főorvos tollából. A szerző sorra veszi a magyar orvosok és természetvizsgálók vándorgyűléseinek pécsi történetét, és bemutatja az ezekkel kapcsolatosan kiadott emlékérmeket, vándorgyűlési jelvényeket.

Halálozás

Fájó szívvel tudatjuk, hogy
KAMANCZI JÓZSEF
pellérdi lakos temetése 21-én, szerdán a pellérdi temetőben 13 órakor lesz. A gyászoló család.

Fájó szívvel tudatjuk, hogy szerető bátyám, nagybácsink,
BOLDI JÓZSEF,
kishajmási lakos 77 éves korában elhunyt. Temetése március 21-én, szerdán 13 órakor lesz a kishajmási temetőben. Gyászolja húga, Manci, Lali és családja és a széles körű rokonság.

FUREDI ANTALT
március 22-én 12.30 órakor helyezzük örök nyugalomba a somogyi temetőben.

Mély fájdalommal tudatjuk, hogy szeretett édesanyánk, nagymamánk,
FAZEKAS LÁSZLÓNÉ
március 4-én tragikus hirtelenséggel elhunyt. Temetése március 23-án fél 11 órakor lesz a központi temető kápolnájából. A gyászoló család.

Mély fájdalommal tudatjuk, hogy szeretett férjem, édesapánk, apósunk, nagypapánk és dédink,
MAMMEL FERENC,
újpetrei lakos 76 éves korában hosszan tartó betegség után elhunyt. Végső búcsúztatása 1990. március 21-én 14 órakor lesz Újpetrén. A gyászoló család.

Szomorú szívvel tudatjuk mindazokkal, akik ismerték és szerették, hogy szeretett édesanyám, anyósom, nagymamánk, testvérem,
ÖZV. TISCHLER ISTVÁNNÉ
Kiss Mária,
vokányi lakos életének 65. évében csendesen elhunyt. 1990. március 22-én 16 órakor kísérjük utolsó útjára a vokányi temetőbe. Kádár család.

Mély fájdalommal tudatjuk, hogy szeretett testvérünk,
MOLNÁR FERENC
életének 56. évében váratlanul elhunyt. Temetése március 22-én 14 órakor lesz a komlói temetőben. Autóbusz 13.10 órakor indul a Mecsekfalui út 42. sz. ház elől, és megáll az Eszperantó és Zrínyi téren is. Gyászoló testvérei és családjuk.

Választás

Spolár János, a Szocialista Párt országgyűlési képviselőjelöltje március 21-én 18 órakor a Lánc utcai mozgalmi házban — Pécsett — várja választóit.

Dr. Vonyó József, a Szocialista Párt képviselőjelöltje ma 18 órakor Kökényben a művelődési házban ismerteti választói programját.

Dr. Szili Katalin, a Szocialista Párt országgyűlési képviselőjelöltje ma Pécsett a Tüzér utcai mozgalmi házban 16 órától 18 óráig jogsegélyszolgálat keretében ad tanácsokat, különös tekintettel a lakbérkedvezmények igénylésére.

Dr. Kiss Huba, a Szocialista Párt országgyűlési képviselőjelöltje „Mit kell tudnunk az egészségünk védelme érdekében?" címmel előadást és választói fórumot tart ma 19 órakor Mecsekfalu kultúrházában.

Puch László, a Szocialista Párt országgyűlési képviselőjelöltje programismertető választói fórumot tart ma 18 órától Homorúdon a Munkásklubban, majd 19 óra 30-tól Újmohácson a kultúrházban.

Dr. Andrásfalvy Bertalan, a Magyar Demokrata Fórum országgyűlési képviselőjelöltje ma 18 órától Bogád községben tart választói fórumot.

Pap András, a Magyar Demokrata Fórum országgyűlési képviselőjelöltje ma Pécsett az egyetem jogászkollégiumában 19 óra 30-tól választói fórumot tart.

Dr. Mednyánszky Sándor, a Magyar Demokrata Fórum országgyűlési képviselőjelöltje ma 18 órától Pogány község könyvtárában tart választói fórumot.

Dr. Hoppa József, a Magyar Demokrata Fórum országgyűlési képviselőjelöltje ma 18 órától Sásd nagyközség művelődési házában ismerteti választói programját.

Dr. Bíró Ferenc, a Magyar Demokrata Fórum országgyűlési képviselőjelöltje ma 19 órától Hímesházán ismerteti a fórum és a saját választói programját.

Dr. Kapronczay József, a Magyar Demokrata Fórum országgyűlési képviselőjelöltje ma 18 órától a szigetvári Zrínyi moziban nagygyűlést tart.

Bretter Zoltán és Tamás Gáspár Miklós (SZDSZ) ma 14 órától 15 óráig Pécsett, a Diana étteremben beszélgetésre várja az érdeklődőket.

Szeghy Sándor ma 19 órakor Felsőszentmártonban a munkásklubban választási gyűlést tart.

Választási nagygyűlést tart március 21-én Szigetváron a Magyar Demokrata Fórum a Zrínyi filmszínházban 18 órai kezdettel. A nagygyűlésen részt vesz Csóti György, az MDF központi irodavezetője, dr. Antall György, az MDF jogi bizottságának tagja és dr. Kapronczay József, a fórum helyi országgyűlési képviselőjelöltje.

Ursprung János (Kereszténydemokrata Néppárt) ma 19 órára beszélgetésre várja az állampolgárokat a pellérdi művelődési házba.

Fabi József (Agrárszövetség) ma 19 órakor Bánfán falugyűlésen vesz részt, azt követően beszélgetésre várja a választókat.

Paizs József, független jelölt ma 19 órakor Bánfán falugyűlésen vesz részt, utána beszélgetésre várja a választópolgárokat.

Szarka Elemér (Agrárszövetség) ma 18 órakor a mecsekjánosi klubkönyvtárban választási fórumot tart.

A POTE-aulában ma 18.30 órakor Tamás Gáspár Miklós, az SZDSZ országos ügyvivője rendszerváltó beszédet mond. Az azt követő fórumon Bretter Zoltán, dr. Varga Levente és Getto József képviselőjelöltek is részt vesznek, amire várják az érdeklődőket.

Kamlón a pártok házában tart ma 17 órai kezdettel választási gyűlést a Hazafias Választási Koalíció képviselőjelöltje, Huszka Gábor. Rajta kívül a Hazafias Választási Koalíció titkára, dr. Forrai Sándor lesz a gyűlés előadója.

Az SZDSZ ma 16 órakor választói gyűlést tart Siklóson a művelődési házban. Előadó: Tamás Gáspár Miklós. Vendég: dr. Heindl Péter képviselőjelölt.

Dr. Marton István független jelölt ma 17 órakor beszélgetésre várja választóit a Várkonyi Nándor Könyvtárban.

Dr. Wekler Ferenc ma 19 órakor Pécsváradon a művelődési házban beszélgetésre várja a választópolgárokat.

A Független Kisgazdapárt egyéni jelöltjei a mai nap a következő helyeken tartanak nagygyűlést: Nagy Ferenc Magyarmecskén 18.30 órakor, Széles Sándor Pécsett, a Tiborc utcai általános iskolában 18 órakor és dr. Bőgner Miklós Pécsett, a Sopiana Gépgyár kultúrtermében 18 órakor.

Paizs József független jelölt ma 18 órakor Gerdén, az elöljáróságon, 19 órakor Szabadszentkirályon a tanács helyiségében bemutatkozó beszélgetésen vesz részt.

Megyei pártélet

SZOCDEM-csoport alakult Zengővárkonyban. Az érdeklődőket várják a szervező, Bögyös István lakásán.

SZOCDEM-csoport alakult Mohácson. Az érdeklődőket ifj. Bélavári Ferenc szervező lakásán várják Mohácson a Felszabadulás ltp. 26/a-ban.

A Független Kisgazdapárt községi szervezetei gyors ütemben alakultak az utóbbi hetekben a hegyháti járásban. A pártba belépni szándékozók és érdeklődők az alábbi vezetőségi tagokhoz fordulhatnak: Alsómocsoládon Dicső Nándor, Szedeli Pál, Bálint Mihály, Egyházaskozáron Ládás József, Bene István, Nyisztor József, Hegyhátmarócon Polgár Demeter, Kun István, Hernádi Lenke, Hosszúhetényben Pető Sándor, Bacz Csaba, Nagy Sándorné, Kásádon Sarkadi Ferenc, Papp István, Pandur Sándor, Köblényben Hernesz József, Szabó György, Magyaregregyen Karsai Lajos, Fülöp Józsefné, Schwán Gáborné, Mekényesen Barta János, Mező László, Csernik Tibor, Sásdon Ács Lajos, Ács Ferenc, Berta Jenő, Pintér Ernő, Jager Mihály. A sásdi szervezethez tartoznak a közigazgatásilag odacsatolt községek is.

MA

MSZP-ügyeleteket szerveznek Pécsett a Tüzér utcai mozgalmi házban 8–19 óra között, a Tolbuhin úti mozgalmi házban 15–19 óra között, a Lánc utcai mozgalmi házban 13–19 óra között, a Németh L. úti mozgalmi házban 16–19 óra között, valamint az Alojos u. 2/2-ben 16–18 óra között.

A Raoul Wallenberg Egyesület Pécsett, a Rácz Aladár Közösségi Házban, a József u. 4-ben ügyeleti irodát tart fenn 17–19 óra között.

Az MSZMP újmecsekaljai 2-es alapszervezete a Szántó Kovács János u. 1/A-ban információs tagtoborzó ügyeletet szervez 16–18 óra között.

A Magyarországi Zöld Párt pécsi szervezete 16–18 óra között a Lánc utcai mozgalmi házban tartja ászszejövetelét, míg a Zöld Kör az érdeklődők és panaszosok bejelentését 16–18 óra között a városi tanácson fogadja.

A Magyar Október Párt 16–18 óra között információs tagtoborzós ügyeletet tart Pécsett a József A. u. 10-ben. Telefon: 15-318.

Egészségügyi szolgálat

KÓRHÁZI FELVÉTELES UGYELETEK

Mindennapos felvételi ügyeletek gyermek belbetegek részére Pécs város: POTE Gyermekklinika. Szigetvár város és járás, a pécsi és a volt sellyei járás: Megyei Gyermekkórház. Gyermeksebészeti, kórházi felvételt igénylő gyermekfülészeti betegek, égett és forrázott gyermekek részére páratlan napokon: POTE Gyermekklinika, páros napokon: Megyei Gyermekkórház, Pécs és a megye egész területéről.

Pécs város lakossága részére felnőtt belgyógyászat: Megyei Kórház III. sz. belgyógyászata. Sebészet, baleseti sebészet: Megyei Kórház. Égési sérülések: Honvéd Kórház. Koponya- és agysérülések: Idegsebészet. Pécs város és a csatolt községek neurológiai betegeinek felvételét a Neurológiai Klinika, pszichiátriai betegek felvételét a Pszichiátriai Klinika látja el. Szemészeti betegek ügyeleti ellátása 17 órától: POTE Szemészeti Klinika. Felnőtt fül-orr-gégészet: POTE Fül-Orr-Gégeklinika.

ÉJSZAKAI KÖRZETI ORVOSI UGYELET

Pécs város felnőtt lakossága részére egy helyen, a Lánc utcai rendelőintézet földszinti ügyeleti helyiségeiben minden este 7 órától másnap reggel 7 óráig. Telefon: 14-347.

Fogászati ügyelet minden este 7 órától másnap reggel 7 óráig a Lánc utcai rendelőintézet földszinti ügyeleti helyiségeiben – gyermekek részére is. Tel.: 14-347.

Gyermeklakosság részére egy helyen, a Gyermekklinikán, Pécs, József A. u. (bejárat a Bajnok u. felől) este 7 órától másnap reggel 7 óráig. Tel.: 10-938.

ÉJSZAKAI UGYELETES GYÓGYSZERTÁRAK

Pécs, Lánc u. 20. 10/8. sz. gyógyszertár, Pécs, Bajcsy-Zs. u. 23. 10/14. sz. gyógyszertár.

*

SOS-ÉLET telefonszolgálat díjmentesen hívható a 12-390-es számon este 7 órától másnap reggel 7 óráig.

*

Nyugdíjas telefonszolgálat jogi, szociálpolitikai, munkaügyi, kertészeti tanácsadások. 17–19 óráig hívható a 41-907-es telefonon.

Információk

Közérdekű

Az AMFORA Vállalat tájékoztatja vásárlóit, hogy Felsőmalom utcai mintatermünk március 20-tól zárva tart. Új mintatermünket április elsején nyitjuk a Rákóczi út 50. sz. alatt az I. emeleten. A zárva tartás ideje alatt értékesítés a raktárházison.

Angol és német nyelvből alapfokú nyelvtanfolyamot indít a Baranya Megyei Művelődési Központ április elsejétől. Jelentkezni április 1-jéig 8 és 18 óra között: Pécs, Széchenyi tér 9. III. emelet, filmtár vagy titkárság. Telefon: 11-036 vagy 11-622/39 és 47.

Felkínálja előadótermeit közösségi összejövetelek céljára a Megyei Művelődési Központ Pécsett a Széchenyi tér 9. sz. épület III. emeletén. Érdeklődni: munkanapokon 8–16 óra között a 11-036-os telefonon. Bérleti díj megállapodás szerint.

Áramszünet lesz március 22-én és 23-án 8–15 óráig Pécsudvardon a Széchenyi u., Táncsics köz által határolt területen.

Áramszünet lesz március 20-án és 21-én 8–15 óráig Pécs, Pipacs u., Gyöngy u., Fűzfa u., Sport u. által határolt területen.

A Z. K. Ipari Szakközépiskolában lánghegesztő, ívhegesztő, védőgázas ívhegesztő tanfolyamot indítunk (Pécs, 48-as tér 2. sz.). Jelentkezni lehet a 12-344 telefonon. Előfeltétel: 18. életév betöltése, 8 ált. iskolai végzettség.

Március 22-től mindennapos nyitva tartással üzemel a sombereki füstölt áruk boltja. HBH sörözö mellett. Minden vevőt szeretettel várunk.

Áramszünet lesz f. hó 21-én 7–15 óráig Pécsett a Főiskola és Pacsirta úton, valamint a Bagoly, Csoronika és Pacsirta dűlőben.

A DÉDÁSZ bejelenti, hogy az alábbi létesítmények elkészültek és 1990. március 23-án feszültség alá kerülnek. Márok 20 kV-os, 0,4 kV-os vezeték és tr. állomás átépítés, Töttős tr.-átépítés, 0,4 kV-os rekonstrukció. Jelzett időponttól a villamos berendezések és vezetékek érintése életveszélyes!

Áramszünet lesz f. hó 20-án és 21-én Pécsett a Jókai u. 35. és 37. számú épületekben.

Rendezvények

A LICKL Kamarazenekar ma esti koncertje a Művészetek Házában betegség miatt elmarad.

A TIT pécs-baranyai elnöksége művészeti szakosztálya sorozatot indított „Az erdélyi magyar irodalom" címen. A mai előadás 17.30 órakor kezdődik, a Janus Pannonius u. 11-ben. Címe: A XX. századi erdélyi dráma. Előadó: Bécsy Tamás egyetemi tanár.

Folytatódik a Baba-Party az otthon lévő kismamák és gyermekeik számára indított mozgásos előadás ma 9–11 óra között Pécsett, a Nevelési Központban.

CSOKO, CSOKO, CSOKOLÁDÉ,
VEGYEN MAGÁNAK S A FIÁNAK...
MERT EZ AZ IGAZI JÓ!

És most olcsóbban kapható:

– AMORELLA desszert (kék) 53 dkg 300 Ft helyett 225,— Ft
— Mogyorós tejcsokoládé 10 dkg 51 Ft helyett 38,20 Ft
— TIBI étcsokoládé 32 Ft helyett 23,90 Ft
— TIBI tejcsokoládé 35 Ft helyett 26,20 Ft
— Zselé cukor 25 Ft helyett 18,80 Ft
— Zselé cukor 58 Ft helyett 43,50 Ft
— Zselé különlegesség 20 Ft helyett 15,— Ft
— Csokis mogyorós perec 87 Ft helyett 63,30 Ft
— Mézes linzer 47 Ft helyett 35,20 Ft

Pécs, Kossuth tér

FIDESZ

Polgári demokráciát, szabad piacgazdaságot!

Trombitás Zoltán, a FIDESZ egyéni jelöltje (Pécs 2. vk.), a Fiatal Demokraták Szövetségének megyei listavezetője, a párt országos listájának hetedik helyén álló képviselőjelölt:

– Hogy összegezné a FIDESZ eddigi tevékenységét?

– Egy évvel ezelőtt léptem be a FIDESZ-be. Akkor Baranyában három csoport működött, ma tizenhárom csoportunk van. Tagjaink száma különösen az ajánlószelvények gyűjtésének időszakában növekedett rohamosan. Tavaly októberben a Fiatal Demokraták Szövetsége II. kongresszusán döntöttünk úgy, hogy indulunk a választásokon. A Fiatal Demokraták Szövetsége azon 12 párt között van, amelyek országos listát tudtak állítani, és egyike a mindössze hat pártnak, amely mind a húsz területi választókerületben (a 19 megyében és a fővárosban) listát állított. Ez azt jelenti, hogy az összes magyar választópolgár, bárhol is lakik, szavazhat a Fiatal Demokraták Szövetségének (FIDESZ) listájára – ha úgy dönt.

– Kérem, röviden jellemezze a programjukat!

– A FIDESZ programja nem rétegprogram. Szerintünk az ifjúság helyzete nem rendezhető külön „ifjúságpolitikával", sem más egyoldalú közelítéssel. A fiatalok esélyeit – éppen úgy, mint ahogy az idősek biztonságát is – csak az ország gazdasági és politikai állapotának gyökeres és következetes átalakítása, és természetesen a mi elveink szerinti átalakítása biztosíthatja. Mi még sokáig szeretnénk ebben az országban élni, és szeretnénk mi magunk meghatározni ennek körülményeit, mert már így is részben meghatározza eljövendő éveinket az a csődtömeg, amit örökül hagytak ránk. A FIDESZ programja részletesen kidolgozott, végrehajtható szakértői program, nemcsak jelszavak és kívánságok gyűjteménye. Radikális program, ezért reális. Szerintünk a szakadékon csak akkor lehet átjutni, ha átugorjuk, a kis lépések erre nem alkalmasak.

– Csak az úgynevezett fiatalok támogatására számítanak?

– A Fiatal Demokraták Szövetségét korántsem csak a fiatalok támogatják. Pécsett, a jelöltjeink támogatására leadott ajánlási szelvények nagyobbik részét idősek hozták, illetve adták. Nagyon idős emberek telefonon kérték, hogy menjünk el hozzájuk. Úgy látszik, ők jobban bíznának egy tiszta lappal induló, szókimondó pártban, egy képzett, polgári demokráciát és szabad piacgazdaságot megteremteni képes fiatal szakértői gárdában.

– Zömében azért fiatalok a FIDESZ tagjai, szeretném, ha oktatáspolitikai elképzeléseikről szólnának!

– Az egész oktatási rendszer gyökeres átalakítására van szükség. Szabad iskolaalapítás és szabad iskolaválasztás, ezek programunk fontos alapkövei. Szükséges az egységes felügyelet is, ezért az összes egyetem és főiskola egy minisztérium – az oktatásügyi – alá kell tartozzon. El kívánjuk törölni a felvételi rendszert, több diákot kell felvenni az egyetemekre. Európában a hallgatók számát tekintve az utolsók vagyunk, van mit javítani. A szabad oktató- és vizsgáztató választás elemi követelmény. Szűkíteni kívánjuk a kötelezően hallgatott tantárgyak számát, szélesíteni a szabadon választott tárgyakét. Minden hallgató jogosult kedvezményes kamatozású kölcsönt felvenni (havi részletekben) az államtól, amit a végzés után 2–3 év kivárási szünetet követően 5–10 év alatt fizetne vissza. Az érdekeltség megteremtése minden területen rendkívül fontos. Mi az egyetemek és főiskolák támogatására bevezetnénk egy meglehetősen szokatlan módszert. A diplomások jövedelemadójának egy részét az államkincstár annak a felsőoktatási intézménynek utalná vissza, ahol végeztek, növelve ezzel annak bevételeit. Ily módon az egyetemek közvetlenül érdekeltté válnának jó szakemberek kibocsátásával, hiszen ezek többet keresnek, több adót fizetnek.

– Végezetül kérem, néhány mondatban vázolja a FIDESZ alapcélkitűzéseit.

– A Fiatal Demokraták Szövetsége célként a parlamentbe kerülést tűzte ki a választásokon. Említhetnék számunkra igen kedvező közvéleménykutatási eredményeket, de nem teszem, mert nem hisszük, hogy az eredményeket az ország jelenlegi helyzetében megbízhatóan lehet prognosztizálni – akármelyik pártról is legyen szó. Azt mondhatom, ha ellenzékben maradunk, nagyon kemény ellenzék leszünk, mint eddig is voltunk.

Bozsik L.

Hazafias Választási Koalíció

Európaiság: tolerancia és türelem

A Hazafias Választási Koalíció Baranya megyei területi listáját – akárcsak az országos listáját – *dr. Kulcsár Kálmán* akadémikus, jogszociológus professzor, a Hazafias Népfront múlt év októberében megválasztott új elnöke, a jelenlegi kormány igazságügyminisztere vezeti.

– Némiképp meglepetésszámba ment, hogy ha már nemcsak az országos, hanem területi listán is indul a választásokon, miért nem Budapesten, vagy miért nem szülőmegyéjében, Hevesben? Milyen kötődés él Önben Baranyához, hogy így választott?

– Baranya megyét a magyar kultúra egyik bölcsőjének tekintem. A római emlékektől és a mecseknádasdi román templomtól a mai napig növekedett ez a kultúra. Benne a klasszikus elem, amelyet Janus Pannonius testesít meg. Nem feledem azokat az éveket, amelyeket az Állam- és Jogtudományi Karon oktatóként töltöttem itt. Szinte évente visszajárok ide előadásokat tartani, tudományos konferenciákat szervezni. Nagyon büszke vagyok arra, hogy éppen a Janus Pannonius Tudományegyetem fogadott Honoris Causa Doktorává.

– Miben fogható meg leginkább a Hazafias Választási Koalíció célkitűzéseinek, jellegének a lényege?

– A Hazafias Választási Koalíció elgondolásaiból talán legfontosabb az alapvető szellemisége. E sokfajta érdektől, pártoktól és politikai törekvésektől szabadult társadalmunkban szolidaritást, egymás iránti türelmet és összetartozást hirdet olyan érdekek alapján, amelyek az elmúlt 40–50 év alatt háttérbe szorultak. Ilyen a nemzeti azonosság erősítése – minden velünk élő nemzet esetében erre van szüksége, így válhat kultúránk sokszínűvé, termékenyítővé –, ilyenek az egyházak által évezredek őrzött emberi értékek és ilyenek az ember természetes közösségei, a család, a rokonság, az önkormányzatokba épülő lakóközösségek, a vallási közösségek, az ember tevékenységei közül spontán létrejött szervezetek. Ezek alapozzák meg az emberi szolidaritást és türelmet, amelynek meg kell jelenniük az emberi kapcsolatokban ahhoz, hogy ezekre a kapcsolatokra hatékonyabb és boldogabb társadalom épülhessen.

Talán túlságosan elvontnak tűnik mindez, nincs szó benne földről, adóról és nem ígér már holnapra több fizetést, nyugdíjat és alacsonyabb árakat. Mások ígérhetnek ilyesmit még akkor is, ha tudják, ezeket az ígéreteket aligha válthatják valóra. Sok és nehéz munka szükséges ahhoz, hogy jobban éljünk, s hogy minőségileg is más legyen az életünk, hogy elviselhessük a kikerülhetetlen nehézségeket, ahhoz szükséges a türelem, az összefogás, az egymás iránti bizalom és méltóság.

– Európa és saját nemzeti önbecsülésünk milyen magatartást követel a magyar választópolgároktól, a választásokon induló pártoktól és képviselőjelöltektől?

– Jó nemzeti hagyományaink egyúttal európai értékek is, hiszen Szent István királyunk óta Európához tartozunk. Európa részei vagyunk még akkor is, ha olykor a történelem egy időre kiszakított belőle és ha ilyenkor Európa nyugati felének népei kicsit gyanakodva is figyelték, mit hozunk magunkkal. Kultúránk európai és éppen ez a táj, Pannonia déli része jelzi, hogy van bizonyos folytonosság még a római kultúrával és civilizációval is. Jogrendünk is római jogi alapokra épült, a jog uralmának követése nálunk is akkor jelent meg, mint akár Angliában. Mégsem vált igazán testünkké és vérünkké ez az európaiság. Amikor kiszakadtunk belőle, ha őriztük is alapjait, mégis keleti, éspedig negatív keleti vonások erősödtek meg politikában, gondolkodásban és viselkedésben is. Ezeket a vonásokat kell minél előbb elhagynunk. Senki sem fog hinni szavunknak, ha viselkedésünkkel megcáfoljuk. Európa az utolsó öt évtizedben sokat haladt előre. Nem tűri már a barbarizmust – semmilyen formában sem. Az európai kultúra legfontosabb alapja a görögöktől kezdve a tolerancia, a türelem volt, s ma már ez szinte „belépő" követelmény. Ha felelősöket, bűnösöket hajszolunk, ha bosszúban éljük ki magunkat, ha ezt tekintjük a megbékélés alapjának, soha nem lesz se megbékélés, sem béke. A múlton ült „törvénykezésben" elveszítjük a jövőt, Európa számára pedig idegenek maradunk.

D. I.

Szabad Demokraták Szövetsége

Rendszerzárás – Korszaknyitás

Nem mi vagyunk a felelősek az elmúlt 40 év következményeiért, azért, hogy adósságállományunk 1984 óta megduplázódott. A változtatás nehéz lesz! Csak azok ígérgethetnek, akik biztosra veszik választási vereségüket és nem tartanak attól, hogy szavukon fogják őket.

Jelenleg minden huszadik Ft kamatteher, a kamatokat pedig hitelekből fizetjük. A szabad demokraták válságkezelő koncepciójának meghatározó eleme az infláció kezelése. Ehhez fel kell számolnunk a veszteségforrásokat; le kell állítani a jamburg-tengizi munkálatokat, az ésszerűtlen rubelexportot, a világkiállítást és a veszteséges vállalatok felszámolását következetesen gyorsítani kell. Olcsóbb, ugyanakkor szakszerűbb államigazgatást kívánunk teremteni, és a katonai kiadásokat is még jócskán le lehet faragni.

Mindenekelőtt azonban vállalkozáselénkítésre van szükség, az adópolitikánk beruházásösztönző kell legyen. Csökkenteni kell az adminisztrációt, és azt a termelés volumenéhez igazítani. Az újítások bevezetését, a kezdő lépéseket a kisvállalkozásokat segítő bankok alapításával is támogatni kell.

A felsorolt lépések megvalósulása esetén az infláció mérséklődhet, s ez jó a gazdaságnak, jó mindenkinek. A munka nélkül maradók kényszerű áldozatot hoznak, és az ő megsegítésükre szociális intézkedések sokaságát tervezzük.

Dr. Molvay László, 7. vk.

MÁRCIUS 15. ALKALMÁBÓL...

...a Magyarmecski Általános Iskola Állami Ifjúsági Díjához gratulál a Szabad Demokraták Szövetsége. Az iskolában tanít *dr. Heindl Péter* SZDSZ–FIDESZ képviselőjelölt és *Derdák Tibor* az SZDSZ országos listájáról.

MEGHÍVÓ!

A nagy sikert aratott 9-i nagygyűlés után újra várunk mindenkit ma 18.30-ra a POTE-aulába. Az est vendége: Tamás Gáspár Miklós országos ügyvivő, a volt parlament tagja, képviselőjelölt, aki *rendszerzáró beszédet* mond. Lesz fórum, videóösszeállítás. Kisorsoljuk a tagjaink által felajánlott meglepetéseket.

A KETTES SZÁMÚ LISTA KÉPVISELŐJELÖLTJEI:

Ráday Mihály, városvédő, az MTV munkatársa, *Dücső Csaba*, tsz-tag, mérnök, *Vajszló*, *Bretter Zoltán*, tanár, filozófus, JPTE, *Getto József*, Ybl-díjas építész, *Matavovszky Iván*, tanár, Nagy Lajos Gimnázium, *Werner József*, vezető tervező, Bóly, *dr. Zadravecz György*, orvos, POTE, *dr. Varga Levente*, orvos, Gyermekkórház, *Szabó Ágnes*, tanár, Kozármisleny, *Máté Balázs*, nyomdai dolgozó, Mohács, *Fekete Gedeon*, közgazdász, Komló.

MÉG MÁSFÉL ÉV

Még sikerült kommunista díszletek, külsőségek között aláírni a szovjet csapatok magyarországi kivonásáról szóló megállapodást. Ezzel az a látszat keletkezett, mintha az MSZP állhatatos nemzeti politikát folytatott volna, mely végül is eredményre vezetett. Ez bizony nincs így! Először is azért nem, mert az európai integrációs törekvések gazdasági és katonai ereje, az amerikai hadászati védelmi rendszer kiépítése és számos más tényező egész egyszerűen lassan értelmetlenné tették a területi foglalás meglehetősen feudális elvét.

Ennél azonban fontosabb egy másik tényező: a magyar demokratikus fejlődés. A többpárti rendszer fokozatos megerősödése nyilvánvalóvá tette, hogy itt a negyvenegynéhány éve „fölszabadító" sereget nem fogja hosszan keblére ölelni a testvériségben némileg megrokkant magyar nemzet.

Nem a kormányzat által kutyafuttában megkötött egyezség, hanem a demokratikus erők következetes küzdelme és meggyökeresedése vezetett ahhoz, hogy tarthatatlanná vált a szovjet csapatok közép-európai jelenléte.

Bretter Zoltán

VITÁNK A KISGAZDÁKKAL A FÖLDKÉRDÉSRŐL

30 évvel az erőszakos tsz-szervezés után a falu népe új földosztást követel. Az egykori tulajdonosok kezdik visszaigényelni földjüket, de sokan akarnak földhöz jutni joggal olyanok is, akiknek nincs mit visszakövetelniük. A Kisgazdapárt javaslata: vissza az 1947-es telekkönyvi helyzethez! Csakhogy aki vidéken él – tudja: az emberek nagy része jogosnak tartja, hogy az egykori gazdák és örököseik visszakaphassák a földjüket, ha azt meg kívánják művelni, de nem értenek egyet azzal, hogy a termőföld közel fele olyan egykori tulajdonosok vagy örököseik kezébe kerüljön, akik már nem falun és nem a mezőgazdaságból élnek. Nem lenne igazságos, ha a földeken dolgozók jelentős része távol élő városi tulajdonosok bérmunkásává válna. Ráadásul ily módon járadék vagy bérleti díj formájában jelentős tőke szivattyúzódna ki a mezőgazdaságból. Az a tulajdonjogi helyzet, ami több mint 40 éve a parasztság számára elfogadható volt, ma nem lenne az. A 45-ös földosztás célja az volt, hogy földhöz juttassa az addig más földjén dolgozó parasztságot. A jelszó ma sem lehet más: a föld legyen azé, aki megműveli.

Heindl Péter
SZDSZ–FIDESZ
közös képviselőjelölt

A DN választási melléklete

Keresztény-demokrata Néppárt

Szent Istvánig visszanyúló történelmi örökség

Területi listával és három egyéni képviselőjelölttel indul Baranyában a választásokon a Kereszténydemokrata Néppárt. Pécsett a 2. választókerületben indul, s egyben a területi lista vezetője *Ursprung János*, okleveles bánya- és mélyfúrótechnikus, okleveles gépészmérnök, a Mecseki Ércbánya Vállalat dolgozója.

– A Kereszténydemokrata Néppárt szinte az utolsók között kezdte meg szerveződését, pedig tulajdonképpen újjászervezésről volt szó. Kérem, mondjon néhány szót pártjuk múltjáról!

– A Kereszténydemokrata Néppárt a Barankovics István vezette Demokrata Néppárt jogutódja. Az utolsó szabad többpárti választáson 1947-ben a kommunisták után a legtöbb szavazatot kaptuk, 820 000-et. Így pártunk erőszakos felszámolásáig a legnagyobb ellenzéki párt volt az ország házában. Történelmi párt vagyunk. A múltunk tiszta, nem vettünk részt a demokrácia eltiprásában, annak áldozatai lettünk. 1956. november 28-án újra zászlót bontottunk, de ismét fel kellett függesztenünk tevékenységünket. Az újjászervezés valóban viszonylag későn indult 1989. március 17-én. Június 7-én csatlakoztunk az Ellenzéki Kerekasztalhoz.

– Milyen nemzetközi kapcsolataik vannak?

– Tagjai vagyunk a több európai kereszténydemokrata pártot tömörítő UNIO-nak. Sőt, a világméretű UNIO-nak is. Testvérpártjaink működnek Nyugat-Európa és Latin-Amerika szinte minden országában. A kelet-európai változások hatására születnek újjá kereszténydemokrata pártok a volt szocialista országokban és a szovjet balti köztársaságokban is. Különösen jók a kapcsolataink a holland és az olasz kereszténydemokratákkal, valamint a nyugatnémet CDU/CSU-val és az Osztrák Néppárttal.

– Mit jelent pártjuk értelmezésében a kereszténydemokrácia, mitől más mint az egyéb jelzővel illetett demokráciák?

– Pártunk eszmei alapja a keresztény világnézet, nemzetünk Szent Istvánig visszanyúló történelmi öröksége. Az állam jogrendszerének alapja az erkölcsi törvény. A kereszténydemokrácia feltételezi a keresztény eszméknek és világnézetnek megfelelő államhatalom és államszervezet kialakítását; jelenti magát a demokráciát, a népuralmat, a népfelség elvét, amely nem csupán a parlamenti demokratikus államformában, hanem az önkormányzatokban és a gazdasági életen is érvényesül, és jelenti azt, hogy a demokrácia a keresztény perszonalizmuson, az emberi személyiség mindenek felett álló értékén és az ebből eredő erkölcsi törvényeken és természetjogi szabályokon alapul.

– Az ideológiai alapon túl milyen konkrét kérdésekben különbözik programjuk a többi pártétól?

– Az egészségügy területén szerintünk az eddigi hárompólusuról a kétpólusú betegellátási rendszerre kell visszaállni. A kétpólusú betegellátás keretében az alapellátást a háziorvosi-rendszer, valamint magánorvosi rendelők biztosítják. A költségtérítést és az ellátásért járó fizetséget a biztosítók adják az elvégzett munka mennyiségének és minőségének megfelelően. E teljesítményarányos díjazásnak vissza kell állítania az orvosi hivatás presztízsét, meg kell szüntetnie a hálapénz intézményét. A másik póluson korszerű infrastruktúrával és informatikai háttérrel rendelkező, betegközpontú, a beteg lelki egészségével is törődő kórházak lesznek.

A másik lényeges különbség, hogy pártunk a kártérítések tekintetében nem 1947-től kíván elindulni. A KDNP úgy látja, hogy a falvak, a községek lakosságát nemcsak a mezőgazdasági termeléssel összefüggő vagyonának elvesztése sújtotta, hanem szenvedő részese volt az elmúlt 46 év egyéb, a társadalom más rétegeit érintő sérelmeknek is. Így a polgári lakosság elhurcolása, telepítések, a német nemzetiség kollektív háborús bűnösként való büntetése és teljes vagyonelkobzással járó kilakoltatása.

A harmadik lényeges eltérés, hogy mi azt valljuk: egyenlőség nem valósítható meg, ellenben egyenlő esélyeket kell mindenki részére biztosítani, azon felül a többi terhet viselőknek segíteni kell – a felebaráti szeretetből fakadó szolidaritás elveként – boldogulásukban.

A Magyar Demokrata Fórum III. országos munkástórumának nyilatkozata

Hozzátok létre a munkástanácsokat!

A politikai porondon szereplő pártoknak nincs munkásprogramja. A munkások kezdeményezésére és három eddigi munkásfórumunk eredményeként az MDF vállalta és vállalja a magyar munkásság érdekeinek megjelenítését, képviseletét és a mai napon az alábbi nyilatkozatot teszi.

Hitet teszünk a határozott, erőteljes, és valódi fordulatot hozó politikai megoldások mellett. Dolgozni akarunk, nem sztrájkolni, keresni akarunk, nem tüntetni, esélyt akarunk, nem munkanélküli segélyt! Bizalmunk az MDF-é, mert az alábbi, politikai programmá formálódott követeléseink megvalósításának letéteményese. A demokratikus tulajdonviszonyok kialakulásának befejezéséig az átmeneti időszakra az alábbi intézkedéseket követeljük.

❶ MEG KELL ÁLLÍTANI AZ INFLÁCIÓT! Az infláció megfoszt a tartalékoktól, elolvasztja jövedelmeinket, ésszerűtlen cselekvésre kényszerít és elszegényít. Az infláció mértékét korrektül számba vevő, a mindenkori kormánytól független, parlamenti megbízatású szakértői csoportot kell felállítani.

❷ TISZTESSÉGES MINIMÁLBÉREKET ÉS REÁLÉRTÉKUK MEGŐRZÉSÉT! A minimálbéreket úgy kell megállapítani, hogy a társadalmi minimum közelében biztosítsák a megélhetést!

A felemelt minimálbér értékállóságát biztosítani kell.

❸ KÖZTEHERVISELÉST AZ ADÓRENDSZERBEN!

A társadalmi minimumig ne legyen adó. A kis- és középjövedelmek adója lineáris legyen. A műszakpótlékot, bérpótlékot semmiféle adó nem terhelheti. Az adórendszerben legyen választási lehetőség a személyi és családi jövedelemadó között.

❹ KÖZTEHERVISELÉST A JÖVEDELMEKBEN!

A gazdaság állami szférájában irreálisan magas vezetői jövedelmek vannak. A gazdaság állami szektorának vezetője közalkalmazott, ezért törvényi úton kell maximálni az összes, munkaviszonyból származó jövedelmének felső határát, ami nem haladhatja meg az általuk irányított vállalat dolgozói átlagjövedelmének négyszeresét.

❺ KÖZTEHERVISELÉST A NYUGELLÁTÁSOKNÁL!

A minimális nyugdíjat a társadalmi minimum szintjén kell megállapítani. A minimális nyugdíjak értékállóságát biztosítani kell. A magas nyugdíjakat törvénykezéssel maximálni kell, a különleges nyugellátásokat és kedvezményeket el kell törölni.

❻ LE A KIVÁLTSÁGOKKAL!

El kell törölni minden olyan törvényt, rendelkezést, ami a gazdasági, állami és politikai vezetésnek bármilyen külön előnyt, pozitív megkülönböztetést nyújt! A lehetőségét is meg kell gátolni, hogy új kiváltságok, új kiváltságosok teremjenek.

❼ IGAZSÁGOS JÖVEDELEMARÁNYOKAT!

Az állami szektorban elfogadhatatlanok az ágazatok – szakmák és a vidék – főváros közötti súlyos jövedelemkülönbségek. Szűnjön meg a munkásokat megosztó és megfélemlítő, igazságtalan jutalmazási és prémiumrendszer! Egységes elvek alapján felépülő, az alapbérre vetített mozgóbérrendszert kell bevezetni.

❽ BÍRÓSÁGI FELULVIZSGÁLATOKAT!

Minden korrupciógyanús eset és a hivatali visszaélés észlelésekor induljon büntető eljárás. 1968-tól a politikai, gazdasági és állami vezetők cselekvéseit felül kell vizsgálni, erkölcsi, politikai és anyagi felelősségük esetén törvényi úton feleljenek tetteikért. Ki kell vizsgálni a legutóbbi idők gazdasági tévintézkedéseit a nagyberuházásoktól az átmentéseket lehetővé tevő intézkedésekig.

❾ A NEMZET VAGYONÁNAK MEGŐRZÉSÉT!

Szűnjön meg az öntulajdonú vállalatok vagyonrendelkezési jogosítványa. Szűnjön meg a szövetkezetek földeladási joga. A társasági, átalakulási és földtörvények alapján végzett eddigi történéseket felül kell vizsgálni.

❿ DEMOKRATIZÁLÓDÁS A TULAJDONBAN IS!

Dolgozói tulajdonlást akarunk! Törvény kell arról, hogy a tulajdon bizonyos része a munkavállalóké legyen alanyi jogon. A munkavállalók a meghatározott, alanyi jogon járó rész feletti tulajdonszerzését támogassa hitel- és adókedvezmény!

A törlesztést az osztalékokból és nyereségadóból lehessen fizetni. Lakóhelyünk is tulajdonos legyen! Kapja vissza vagy kapja meg a közbirtokosságokat; állami földeket, a közintézményeket, a középületeket, a közüzemeket, a közszolgáltatást. Az állami tulajdonú cégeknél a tulajdon egy részét kötelezően kapja meg az önkormányzat.

⓫ ÚJ LAKÁSPOLITIKÁT!

Azonnal át kell dolgozni a legutóbbi törvényt a lakásterhekről. El kell törölni a kamatadót! Fel kell számolni az IKV-kat, az állami lakások felett az önkormányzat rendelkezzen. A kedvezményes megváltás lehetőségét vissza kell állítani.

⓬ ÚJ, SZAKMAILAG ELISMERT VEZETŐKET!

A vezetőváltásra nemcsak a politikában, a gazdaságban is szükség van: a képzettség, a tudás és az emberi tisztesség legyen az alkalmazás alapja. Az állami vállalati körben a szövetkezeteknél és minden állami intézménynél el kell rendelni, hogy 1990-ben mindenütt választanak új vezetést nyílt pályázatok kiírása útján az iparban a művezetői szintig bezárólag.

⓭ MUNKANÉLKULISÉG-ELLENES PROGRAMOT!

Az országos jövedelemátlag szintjét közelítő munkanélküli segélyt, segélyminimum minimálbér szintjét; reális mértékű újrakezdési támogatást, átképzési támogatást akarunk. Adókedvezményt és támogatást kapjon a munkahelyet teremtő magánvállalkozó meghatározott ideig. A munkanélküliséggel fenyegetett és az elmaradott régiókat ésszerű ipartelepítéssel kell támogatni.

⓮ MONOPOL- ÉS KARTELLELLENES FELLÉPÉST!

A nagyvállalati monopóliumok és kartellek léte mellett a szabad árak az infláció legyűrését lehetetlenné teszi.

Törvényi támogatást akarunk a gyáregységek, telephelyek önállósodásához.

⓯ TÖRVÉNYT A MUNKÁSTANÁCSOKRÓL!

Be kell vezetni a munkástanácsok, független munkásérdekvédelmi szervezetek béregyeztetésének intézményes rendszerét.

⓰ A DOLGOZÓKÉ A VÁLLALATI SZOCIÁLIS LÉTESÍTMÉNYEK MINDEGYIKE!

A vállalati üdülők, művelődési házak, egyéb kulturális és sportlétesítmények a munkavállalóktól tudatosan visszatartott bérhányadból épültek, ezért ezek felett is a munkástanácsok és az új munkásérdekvédelmi szervezetek rendelkezzenek.

⓱ HADAT ÜZENUNK AZ ÁLLAMI SZAKSZERVEZETEKNEK!

A Szakszervezetek Országos Tanácsát nem ismerjük el érdekvédelmi szervezetként. Követeljük vagyonának zárolását és azt, hogy vagyonáról számoljon el az új parlamentnek. A SZOT vagyonát fel kell osztani a megalakuló munkástanácsok és az új munkavállalói érdekvédelmi szervezetek szövetségei között.

Szocialista Párt

Dolgozni az új Magyarországért

A párt erejét jelzi: szinte mindenütt sikerült az országban képviselőt állítaniuk, s mint azt beszélgetőpartnerünk, *Kócsi László*, a Szocialista Párt Pécs-baranyai Választási Irodájának kampányfőnöke említette: megyénkben minden jelölt könnyen megkapta az ajánlószelvényeket, ami arra utal: van esélye a pártnak a választásokon, s élvezi a lakosság szimpátiáját.

– Hogy értékeli Ön az eddigi választási kampányt?

– Tulajdonképpen a Szocialista Párt volt talán az egyetlen a ringben, amelyik nem a más pártok lejáratásával, hibáinak, programbeli ellentmondásainak kikarikírozásával próbált szimpatizánsokat gyűjteni, hanem saját programjának és képviselőjelöltjeinek népszerűsítésével. Sok olyan fórumot szerveztünk, ahol az egyes választói kerületekben a vetélytársakat is egy asztal mellé ültetve ütköztettük az elképzeléseket-vágyakat.

– Ön feltehetően egyetért avval: új emberekre, hiteles emberekre van szükség a jövő parlamentjében.

– Hogy hiteles emberekre van szükség, az nem kérdőjelezhető meg. Az más kérdés szerintem, hogy nem elég az új arc, politikusi készségek s megfelelő felvértezettség, tudás is szükséges. Mi, úgy érzem, hogy Baranyában jól merítettünk. *Spólár János* pedagógus, iskolaigazgató; *dr. Szili Katalin* jogász, a Környezetvédelmi és Vízügyi Igazgatóság osztályvezetője; *dr. Vonyó József* tanár, történész; *dr. Kiss Huba* a komlói kórház főorvosa; *Puch László* a Bólyi Áfész elnöke; *Szujkó Margit* a siklósi gimnázium igazgatója, s *dr. Fekete Mátyás* szigetvári főorvos, aki a Nobel-díjas Schelly professzor mellett dolgozott az USA-ban. Mind-mind jó politikusok is, s munkájukat is magas szinten művelik. A megyei listánk vezetője pedig *dr. Ormos Mária*, a JPTE rektora, neves történész. A csapat többsége ott volt az állampárt lebontásánál azon reformgondolkodók körében, akik belülről segítették a rendszerváltást kikényszeríteni. Tudom, hogy sok erős párt áll a ringben, de bízom abban, hogy a *Nyers–Pozsgay–Horn* vagy éppen *Németh Miklós* nevével fémjelzett Szocialista Párt országosan is, helyben is tisztes eredményt ér el.

– Ez önös pártérdek?

– Nézzen körül Európában. Hiteles és erős baloldal nélkül sehol sincs igazi demokrácia...

– Úgy tűnik: nálunk gyenge a baloldal, a baloldalinak aposztrofálható pártok között nincs egység.

– Előbb-utóbb egységre kell jutni, az élet kikényszeríti. Magyarországon rendszerváltás folyik – végre valahára –, s ez a rendszerváltás kiegyensúlyozottan, békésen úgy tud csak végbemenni, ha a munkavállalók, a bérből és fizetésből élők mögött is erős érdekképviselet van. Mindenki tudja: az sem mindegy, hogy az a bizonyos szociális háló hogyan lesz kiterítve, az élet perifériáján élő, az oda szoruló emberek számára mit hoz a jövő? Számukra a baloldal léte a garancia; akár kormánypárton, akár ellenzékben. Másrészt mindenki tudja: a rendszerváltás fő kérdése a tulajdonreform. Az állami tulajdon monopóliumát kell lebombázni úgy, hogy közben egy piaci társadalom álljon föl, s egyáltalán nem mindegy, hogy ez a folyamat milyen sebességgel zajlik le, s hogy a végeredményt illetően a társadalom különböző rétegei milyen pozícióba kerülnek a tulajdon újrafelosztását követően. Magyarán: el kell érni a munka és a tőke okos kompromisszumát.

– Hogy áll föl a parlament?

– Hiteles baloldal nélkül fából vaskarika. A politikai palettán minden érdekképviseletre szükség van, különben egypárti diktatúra helyett többpárti diktatúra alakulhat ki. Éppen ezért úgy vallom: a baloldal, a centrum és a jobbközép egyaránt fontos, parlamentben a helyük.

K. F.

Agrárszövetség

Célunk a vidék, a falu, a mezőgazdaság felemelése

Az Agrárszövetség megyénkben több egyéni választókerületben is a Baranya Megyei Faluszövetség választási pártjával, a „Szövetség a faluért – a vidékért" választási pártal közös jelöltet indított. Közülük hárman a területi listára is felkerültek – hangsúlyozza Bugár László, az Agrárszövetség Baranya megyei választmányának elnöke.

– A politológusok számára a meglepetés erejével hatott, hogy az Agrárszövetség valamennyi megyében tudott területi listát állítani. Minek tulajdonítja ezt a sikernek minősülő részeredményt?

– Az Agrárszövetség a választópolgárok bizalmából került be az ország 12 legjelentősebb politikai szervezete közé. Az Agrárszövetség a békés rendszerváltást, a jólétben élő, a semleges Magyarország létrejöttét támogatja. Tisztában vagyunk azzal, hogy ennek a kis országnak erején felüli gondokat kell megoldania. Ezért mi nem az erő megosztását, hanem az összefogást tartjuk a legfontosabbnak. Arra törekszünk, hogy ez a rendszerváltás békésen, a szélsőséges indulatok elszabadulása nélkül, a nemzet érdekét szem előtt tartva menjen végbe. Egyaránt fontosnak tartjuk a múlt teljes feltárását, az elkövetett igazságtalanságokért való elégtétel adását, de azt is, hogy ez ne járjon a sebek erőszakos felszaggatásával, újabb igazságtalanságokkal. Számunkra a cél a magyar vidék, a falu, a mezőgazdaság felemelése, a valódi önkormányzatok megteremtése. Nem lehet elfogadni, hogy míg a világ a XXI. század felé tart, a magyar vidék néhol még a XX. századi szintet sem érte el. Úgy véljük, hogy Baranyában a Faluszövetség választási pártjával együtt jól ismerjük a falu, a vidék, a mezőgazdaság helyzetét, gondjait, és megoldásokat is tudunk javasolni e problémák orvoslására.

– Milyen elveket tartanak szem előtt a mezőgazdaság megreformálására, struktúrájának változtatására?

– Az Agrárszövetség kezdeményezni és támogatni fogja a mezőgazdasági termelés szervezeti megújulását. Azt kívánjuk, hogy a parasztság legyen hazánkban a legszélesebb és a legsikeresebb vállalkozói réteg. Ez nem jelenti és nem is jelentheti a hatékonyan működő szövetkezetek erőltetett felszámolását, annál is kevésbé, mert ezek már hosszú ideje a vállalkozások, az önálló gondolkodás és gazdálkodás úttörői és iskolái a mezőgazdaságban. Az Agrárszövetség egyaránt a nemzet megtartó erejének tekinti a saját erejükből, saját kockázatukra és saját földjükön gazdálkodó és a szövetkezetekben dolgozó parasztokat. Vallja, hogy a vállalkozás és a valódi szövetkezet egymással nem ellentétes, hanem egyenrangú része a gazdaságnak.

– Bizonyosra vehető, hogy a mostani választásoknak egyik kulcskérdése lesz, hogy milyen legyen az újabb földreform.

– Az Agrárszövetség álláspontja az, hogy az elmúlt negyven év sérelmei miatt a mezőgazdaságban is jóvátételre, a parasztság rehabilitációjára van szükség. Ez a jóvátétel elsősorban azokat illeti meg, akik minden megpróbáltatás és hátrány ellenére megmaradtak a földön, a mezőgazdaságban, a falvakban, és akik a legjobban megszenvedték az elmúlt évtizedek parasztellenes politikáját. A termőföld, a legdrágább nemzeti kincsünk, nem lehet politikai harcok tárgya. A termőföld tulajdonának rendezése nem választható el az általános tulajdonreformtól. Ennek a szövetkezeti tulajdonra is kiterjedő – a valóságban már megindult – tulajdonreformnak, a szövetkezeti tulajdon oszthatatlansága megszüntetésének a föld tulajdonára is ki kell terjednie. Az Agrárszövetség fontosnak tartja, hogy a szövetkezeti tagok tényleges tulajdonosokká váljanak.

Sem az Agrárszövetség, sem a Baranya Megyei Faluszövetség választási pártja nem politikai párt, s nem is kíván azzá válni; egyik sem törekszik hatalomra. Az Országgyűlésben a megjelölt célok érdekében kíván tevékenykedni.

D. I.

„A földről másképpen" margójára*

Az ismert, általam nagyra becsült volt tsz-elnök kollégám az Agrárszövetség elveivel egyetértve megkérdőjelezi, hogy választási célkitűzésként szabad-e olyant hangoztatni, aminek megvalósulási esélye csekély. Kétségbe vonja az élelmiszerárak csökkenését a föld privatizációja esetén és a végén sejtetni engedi személyes sérelmemből fakadó kijelentéseimet.

Mi – FKgP – programunkban nem a jelent akarjuk konzerválni, hanem a jövő perspektíváját „célkitűzni" – szavai szerint –, melyhez jogunk van. Erre erkölcsi felhatalmazást ad 60 éves pártunk múltja, melynek polgári ideálja a szilárd erkölcsi és anyagi alapon álló kisgazda. Az erkölcsi és anyagi rehabilitációval az elmúlt 40 év párt-állam diktatúrájának törvénysértéseit vetjük el és adunk orvoslást a fájó sebekre.

1. Ebben megerősít minket az ENSZ alapokmánya és az ehhez való helsinki csatlakozás. Az emberi jogok 17. pontja kimondja a tulajdonhoz való jogot, s továbbá, hogy ezt erőszakkal senki el nem veheti. A 20. pont szerint senkit sem lehet egyesületbe stb. kényszeríteni.

2. Az igazságtevés mellett programunk olyan, amely lehetővé teszi, hogy a rendszerváltást a tömegek úgy éljék meg, hogy kaptak valamit. A tulajdonnal rendelkezőknek nagyobb a szabadságérzete, az öntudata, és ami a fő: a teniakarása.

3. E két szempont egyesítésének viszonylag legjobb kiindulási pontja az 1947-es tulajdonviszonyoknak a megértése, figyelembe véve az ettől eltérő jogsértések (hadifogságból – vagyonelkobzásból – pótlólagos államosításokból adódó) azonos igazságos rendezését. Ki hiszi el – kérdem én –, hogy programunk megvalósulása esetén élelmiszerhiány lesz? Élő cáfolata ennek a másfél millió kistermelő 8% szántón termelt 40%-os termékmennyisége. Nem buta a paraszt földjét csak azért visszakérni, hogy jövedelemadót és parlagon hagyásáért büntetést fizessen. Úgy tűnik, egyesek a példa értékétől, a versenyhelyzettől is félnek. Mert nem vitatom, hogy a nagy táblák terméseredménye, *mennyisége* jó – de a hatékonysága igen rossz. Az ágazat válsága csak részben vezethető vissza külső okokra (agrárolló, állami akarat – irányítás) alapvetően a struktúra: a tulajdonosi és munkavállalói kettősség feloldhatatlansága a fő ok. Ezt észre nem venni – vakság, szét kell nézni, mi van Keleten és mi van Nyugaton. A magánvállalkozó olcsóbban termel – jelenleg is –, mert nem ő az, aki százezres prémiumot utal ki magának, hanem sorsának felelősségével vigyáz javaira, egzisztenciálisan kapcsolódik magántulajdonához. Megnyugtatok mindenkit, hogy nem akarjuk elvenni az ág-tsz-tagok (földnélküliek) megélhetési forrását és a munkanélküliek táborát sem mi, hanem az ipar, bányászat fogja előidézni.

A földek cca. 30%-át a tulajdonviszonyok rendezése nem érinti, s ez fedezi a földdel nem bírók, de gazdálkodni akarók kielégítését. A tsz-tag, alkalmazott kategóriát fakultatív alapon tulajdonossá, vállalkozóvá akarjuk tenni, nem pedig cselédekké – ahogy ijesztgetik őket cinikusan – s közben ránk mutogatnak. Ez több éves folyamat lesz a fokozatosság betartásával. Nem tartható az az okoskodás, hogy az örökösök (városiak) jogtalan járadékhoz, spekulációhoz jutnának. Ez valótlan következtetés a piacgazdaság jövőjét figyelembe véve, ami európai felzárkózásunk feltétele. Ezek alapján ne fizessenek a bankok a pénztőke, netán értékcikkek után kamatot, mert ez is vállalkozói kockázat nélkül jut járadékhoz, spekulációhoz? Az agrárágazatra rakódott „púpoktól", monopolvállalatoktól, felesleges hatóságoktól, hivataloktól és még sok felesleges státustól kell megszabadulni: ezek többet tesznek ki, mint a vitatott „járadék". A földnek a privatizáció, piac élénkülésével lesz valós – örök életű – működő tőke funkciója és ezt nem lehet figyelmen kívül hagyni kis- és nagyüzemnél sem.

Végezetül, ami a személyes sérelmemből fakadó következtetést illeti, ez tendenciózus és rosszindulatú. Nem vagyok bosszúálló, és ami velem történt, az az én ügyem: egy a sok közül, a népet ért rengeteg törvénytelenségből. Az idő majd gyógyít és rendez.

Nagy Ferenc agrármérnök,
az FKgP alelnöke

* Válasz dr. Kiss Károly március 14-én a Dunántúli Naplóban megjelent cikkére.

SZOCDEMEK

Kamatadó – az utolsó szó jogán

„Én kérem, nem akartam... Igazán nem tehetek semmiről. Nem, nem érzem bűnösnek magam! Engem félrevezettek, becsaptak!

Nem elég, hogy összes testvérem a Bevételből származik – én a Kiadás szülöttje lettem, csúf, elfajzott torzó, most pedig hatályon kívül helyeztek! Pedig hogy élhettem volna?!

Megálljatok, csak SZOCDEMEK!

Mert ti kezdtetek ki, már szinte a születésem pillanatában, nem tudtátok elviselni fattyúmivoltom. Pedig micsoda küldetés várt rám! Befoltozni a költségvetésen keletkezett lyukakat – ezt a szépséges feladatot szabta meg keresztapám, amikor kezeit ájtatosan összekulcsolva arra tanított, hogy nem baj, ha a nép zsebében kotorászva utolsó fillérjeitől fosztom meg őket, nemes célt szolgálok, hisz Valutaalap nagybácsikám csak ezzel a feltétellel hajlandó folyósítani a beígért apanázst, ami nélkül pedig mindannyian felfordulunk. Az én erkölcsi érzékem tiltakozott ugyan – de felfordulni nem akartam...

Vállaltam hát a népszerűtlen feladatot, hiszen megmagyarázták, hogy én – mint a Kiadás szülötte – amúgy is törvénytelen gyermek vagyok. Elkezdtem tehát a zsebekben kotorászni, ám ekkor a SZOCDEMEK akkorát csaptak a kezemre, hogy belefeketedtem. Ráadásul a zsebek sem engedelmeskedtek, mintha csak valaki engedetlenségre buzdította volna őket.

ÉS a SZOCDEMEK nem nyugodtak! Feljelentettek, követelték, hogy mint törvénytelent, azonnal nyilvánítsanak semmissé, helyezzenek hatályon kívül. Féltem ám, de ugyanakkor bíztam is, mert a törvénytelen gyermek is gyermek! Pláne olyan keresztapával a háta megett, aki képes akár 386 embert is az orránál fogva vezetni, hiszen egy szavára elhitték, hogy törvénytelen mivoltom pusztán nézőpont kérdése és ők jogosultak engem felruházni, mármint a törvényesség látszatával... Szép ruha volt...

Én is elhittem, sőt, már abban kezdtem magamnak tetszelegni, hogy törvényes vagyok, amikor ezek a SZOCDEMEK összeszövetkeztek a Zsolnaysokkal, hogy másik irányból is támadjanak. Hát már semmiben sem lehet bízni?! Ők is feljelentettek...

Már az egyszerű munkás is nekem támadt. És a zsebek is egyre szorosabbra záródtak. Éreztem: itt a vég! Megadom magam... Elfogadom az ítéletet, és utoljára azt üzenem: ne hagyják soha többé, hogy hozzám hasonló torzókat szüljön bárki is a világra, mert a törvénytelen gyermek csak újabb törvénytelen gyermeket hozhat a világra!"

A „kamatadó" utolsó szavait lejegyezte:

Nyitray Béla,
a SZOCDEM-ek
pécs–baranyai
szervezetének titkára

Független Kisgazdapárt

A pártpolitikának a nemzetpolitikát kell szolgálnia

Csirke Ernő, a Független Kisgazda-, Földmunkás és Polgári Párt Baranya megyei elnöke optimista. Bizakodása nem egyedül pártja választási esélyeire támaszkodik. Jóllehet – véli az idős kora ellenére is, rendkívül aktív politikus – a mai választási harc egyaránt felszínre hozhat a nemzet javára munkálkodókat és pusztán csak a hatalomért kapaszkodókat, hinni kell abban, hogy az előbbiek maradnak többségben.

Ami pedig a választási időszak eddig lefutott heteit illeti, összességében kedvező tapasztalataik vannak.

– Rövid volt a felkészülési időnk. Szerettük volna elérni, hogy pártunk alulról építkezzen és politikailag tiszta képletű legyen. Ez most kezd beérni, s van arra reményünk, hogy pártunk komoly és jó szövetű háttérrel rendelkezik majd.

– Mi okozta ebben az időszakban az FKgP-nek a legnagyobb nehézséget?

– Elszeparálták tőlünk – amennyire csak lehetett – azt a társadalmi réteget, amelyet leginkább célba vettünk. Otromba eszközöket is tapasztaltunk... De mindenütt volt egy kis mag, amely ellent tudott állni ennek a szorításnak és e mag körül egyre terebélyesedett a gondolat, amelyet el akartunk juttatni az emberekhez. Pedig sok helyen fenyegették meg a tsz-parasztokat, sőt: hazudtak nekik saját, vagy a mi céljainkról.

– Kik bizonyultak az FKgP legkeményebb ellenfelének?

– A régi hatalom, annak is azok az egyedei, akik attól féltek, hogy ha elvágják a köldökzsinórt, nagyot esnek. Az agrárértelmiség kezdetben csak lassan szivárgott hozzánk, most már egyre többen jönnek, mert rájöttek: nem akarjuk kihúzni alóluk a gyékényt. Sőt: véleményünk szerint még több agrárértelmiségre van igény, Magyarországon a mezőgazdaságnak igen nagy szellemi beruházásra lesz szüksége. Nem akarunk ugyanis sem a nyugati lejárt technika temetője, sem a hozzánk bejövő tőke hazai vendégmunkása lenni.

– A választási harcoknak majdnem természetes velejárója az éles hang.

– Legyen is, sőt, erős ütközések is. De a hazugság szintjén ígérgetni, ezt nem bírja el a politikai etika. Ez az ébredő hitet is lefullasztja.

– Valószínűsíthető már, hogy az FKgP komoly sikert ér el a választásokon. Minek tulajdonítható?

– Az egyik oka: pártunk állt ellent a legtovább és legegyértelműbben a baloldali blokknak. A másik: az FKgP háború utáni politikájának hagyományai. A harmadik: a programunk.

– Ez a program egy réteget célzott. Miként lehet ezt nemzetivé szélesíteni?

– Az agrárágazattól várható a befektetések legrövidebb megtérülési ideje. Ez fontos. A másik, ami mindenkit érint: a tulajdonostudattól késztetett belső indíttatású részvétel a gazdasági cselekvésben: ez nem csak a paraszt érdeke.

– Mit akar a Független Kisgazdapárt a választások után?

– Világos törvényhozási képletet. Szükségszerűen egy koalíció fog kormányozni. Ha nem tiszta megállapodások alapján, ha ezeket nem tartják meg, ennek össztársadalmi hátrányai lehetnek. Ettől nagyon félek. Ez Magyarországnak annyi kárt okozhat, amit akármennyi külföldi segítséggel sem lehet kiegyenlíteni. A bölcsesség és a tolerancia tehát az, amit vezérfonalnak kell mondjak a politikában, s ebbe beleférnek a szélsőségek is – amíg nem torzak –, mert ezek feszültséget és mozgást teremtenek, ami pedig – éppen a toleranciával és a bölcsességgel – tempósabb előrelépéshez vezethet.

Mészáros A.

Mi valóban egy megújult MSZMP-t akarunk!

Az új országgyűlésben ott kell lennie a baloldalnak!

Gyakorta hallani olyan véleményeket, hogy az újjáalakult MSZMP lényegében nem különbözik elődjétől. Ezért most, a választási küzdelmek idején nem sok sikert jósolnak e pártnak. Erről kértünk véleményt *dr. Bödő Lászlótól*, az MSZMP Baranya megyei koordinációs bizottságának elnökétől.

– Nekünk, akik tagjai vagyunk az MSZMP-nek, az a véleményünk, hogy tavaly a decemberi XIV. kongresszus valóban megújította pártunkat. Ott, akkor, egy mozgalmi jellegű, marxista pártot hoztak létre, amely ugyanakkor szakított minden marxizmustól idegen nézettel, munkamódszerrel. Magunkénak valljuk a munkásmozgalom történelmi értékeit, a kommunistát és a szociáldemokratát egyaránt. Az MSZMP azzal a céllal alakult újjá, hogy képviselje a kisemberek, a dolgozók, a nyugdíjasok és fiatalok érdekeit. A kongresszus megteremtette a párt egységét, új szervezeti szabályzatot fogadott el, mely biztosítja a tagság döntő szavát a pártban. Ugyanakkor elvetette a proletárdiktatúra elvét, a demokratikus centralizmust, megerősítette a párton belüli demokrácia biztosítását, szembefordult a pártbürokráciával. Elhatárolta magát az MSZMP által korábban elkövetett hibáktól; a törvénytelenségektől, a visszaéléstől, a korrupciótól, a hatalommal való visszaéléstől. Valljuk, mindezek többé nem fordulhatnak elő. Végezetül fontosnak tartom, hogy a kongresszus új vezetőket választott, akik többsége fiatal, jól felkészült ember. Mindezekre szeretném felhívni a figyelmet, amikor megítélik a mai MSZMP-t. Hiteles az az álláspontunk; *mi valóban egy megújult pártot akarunk.*

– Különböző információk jelennek meg a párt szervezeti erejéről. Mi ma a hiteles ebből?

– Kétségtelen, hogy a pártunkban a tagnyilvántartás sem a tagkönyvek, sem a tagdíjfizetés alapján nem a legpontosabb. Ezért gyakorta becsült adatok kerülnek a nyilvánosság elé. A decemberi kongresszus óta nem volt elég erőnk e tekintetben rendet teremteni. Most azonban pontos felmérés készül szervezeti erőnkről. *Baranyában jelenleg 16 településen 35 alapszervezetünk működik, a tagság létszáma meghaladja az ezeregyszáz főt.* Mi is most pontosítjuk a tagnyilvántartásunkat.

– A koordinációs bizottság hogyan ítéli meg a párt részvételét a választási küzdelemben?

– Mindenekelőtt azt kell figyelembe venni, hogy mi később kapcsolódtunk be a választási küzdelembe, mint sok más párt. A decemberi kongresszust követő KB-ülésünk döntött úgy, hogy a párt állít jelölteket, területi és országos listával kíván megjelenni. Ugyanakkor helyiséggondokkal, pénzhiánnyal is küzdöttünk, fizetett, függetlenített apparátusunk nincs, mindent társadalmi munkában, a tagság anyagi támogatásával valósítunk meg. Mindezeket figyelembe véve sikernek tartom, hogy a megyében hat képviselőjelöltünk közül négynek sikerült megszereznie a szükséges számú ajánlószelvényeket. Ez egyben lehetőséget biztosított számunkra, hogy területi listát is állítsunk. *Az MSZMP országosan azon 12 párt között van, akiknek országos listájuk is lehet.* Mindez a megyében, az országban szélesebb körű lehetőséget biztosít számunkra a közéleti szereplésre, a választási küzdelemben való részvételre.

– Mire számít az MSZMP a választásokon?

– Mi nagyon nehezen gyűjtöttük össze a szükséges ajánlócédulákat. Sokan féltek attól, hogy ezeket nekünk adják, mert tartottak egy utólagos visszaéléstől, az ígért titkosság felrúgásától. Mégis 5200 ajánlószelvényt kaptak jelöltjeink. Abban reménykedünk, hogy ettől lényegesen többen lesznek azok, akik a szavazófülkékben az MSZMP jelöltjeire, és a 10. számú területi listára adják majd voksukat. Bizonyára a jelenlegi belpolitikai események sokakat arra a felismerésre késztetnek, hogy az új országgyűlésben ott kell lennie a baloldalnak is. Hiszen a kommunistaellenes megnyilvánulások, a leszámolással való fenyegetések, egy esetleges „B-lista" bevezetése a honvédségnél, rendőrségnél, az államapparátusban, sokak létbiztonságát fenyegeti. Választási jelszavunk: *„Munka, Megélhetés, Szabadság, Biztonság!"* – ezekkel akarjuk mozgósítani a baloldal mellett a volt párttagokat, a volt munkásőrőket, eszméinkkel szimpatizálókat. Arra hívjuk fel figyelmüket: *gondolkodjanak.* Hiba lenne, ha a baloldali érzelmű állampolgárok a mai politikai folyamatokban jelentkező jobboldali, rendszerváltozást követelő nézetekkel szembeni magatartásukat úgy nyilvánítanák ki, hogy nem mennek el szavazni. *A passzivitás nem old meg semmit!* Gondolkodjanak el azon is, hogy azok akiknek, állásuk, megélhetésük veszélyeztetve van, csak egy erős baloldaltól várnak segítséget. Tehát: *mi számítunk a gondolkodva szavazók támogatására!*

M. E.

„Ilyen lesz a polgári demokrácia?"

KEDVES MDF-ES ÉS FIDESZ-ES BARÁTAIM!

Talán emlékeztek még arra az egy évvel ezelőtti hideg, május 7-i vasárnapra, amikor több ezer ember kíséretében vonultunk Ófaluból a tervezett „atomtemető" színhelyére, hogy közösen tüntessünk a létesítés ellen. Emlékezetem szerint nemcsak azt akartuk elérni, hogy a természetet és embert egyaránt veszélyeztető, felelőtlen, tudományos érvekkel nem igazolható, az akkori hatalom diktatórikus elképzeléseinek megfelelő terv megvalósítását megakadályozzuk. Azt is fontosnak – sőt talán a legfontosabbnak – tartottuk, hogy a jövőben a lakosság feje felett hozott döntéselőkészítésnek és döntéseknek valahára gátat vessünk. Meggyőződésünk szerint a legkisebb települések lakosságának is alapvető emberi és társadalmi joga, hogy saját sorsát igazgassa, a rá kiható döntéseket befolyásolhassa, azokat megvétózhassa, ha ellenkeznek az egyének és kisközösségek sajátos érdekeivel.

Teljes volt az egyetértés abban is, hogy a fennálló rendszert minden negatívumával együtt meg kell változtatni. Ófalu és a környék lakosságának jólesett bátor kiállásotok. Nektek úgy vélem a megmozdulás lehetőséget nyújtott a nyilvánosság elé lépésre, céljaitok ismertetésére, szervezeteitek megerősítésére.

Azt is tudjátok, hogy az 1989. május 7-i tüntetés egy több éves, a fennálló politikai – állami – gazdasági hatalommal szembeni sziszifuszi küzdelem csúcspontja volt. Ezt a küzdelmet irányításommal egy maroknyi bátor ember vezette, akik – a társadalmi bizottság tagjaiként – vállalták az ellenzéki magatartást éveken keresztül a kemény diktatúra éveiben.

Azt talán már csak kevesen tudjátok, hogy Mecseknádasd, Ófalu, Óbánya lakossága 1985-ben egyszerűen leváltotta az akkori helyi kommunista tanácselnököt, aki mellett a teljes megyei és városi párt-, állami, rendőri hatalom felsorakozott, és helyette a pártonkívüli „spontán" jelöltet választották tanácselnöküknek. Ez én vagyok, aki munkámban és személyes sorsomban évekig élveztem ennek az akciónak az „előnyeit".

Nem sorolom tovább az elmúlt évek történéseit, mert ami elmúlt, annak hál' Istennek március 25-el végérvényesen vége szakad. A fentiekkel csak azt kívántam jelezni, hogy az elmúlt években is lehetett tenni annak érdekében, hogy a kommunista rendszert megváltoztassuk és társadalmunkat humanizáljuk. Sokan voltunk, akik tettek is ezért, de nem annyian, ahányan most az új hatalom megszerzésére törnek, felrúgva minden emberi és morális értéket. Teszik ezt úgy, hogy önmaguk és pártjaik bemutatása helyett, mások rágalmazását és lejáratását fontosabbnak tartják.

A falvakat járva, majd minden jelölt felvonultatja eme repertoárját velem szemben. Tőletek, akikkel sok mindent közösen tettünk az elmúlt években, ez váratlan megnyilvánulás.

Az Agrárszövetség elleni megalapozatlan kirohanásokat, az adott szervezet propagandamunkájának, programismertetésének hiányában látom. Most azonban már azt a Faluszövetséget is megpróbáljátok lejáratni, amelynek létrehozásában közösen vállaltunk a megyei hatalommal való szembenállást az MDF egyes megyei vezetőivel. Azt a Faluszövetséget, amely a kiszolgáltatott Ófalu példájából kiindulva, a falvak, a vidék lakóinak hátrányos helyzetén kíván változtatni. Nem tör politikai hatalomra, viszont elengedhetetlennek tartja, hogy a falu eddigi kizsákmányolása helyett egy azonnali felzárkóztatási folyamat induljon meg. Ehhez nem elegendő csak „ellenőrizni a hatalmat", ehhez a problémák felszínre hozására van szükség a legmagasabb döntéshozó fórumon, a megválasztandó demokratikus parlamentben.

Magyarországon a pártok jóváhagyásával egykamarás parlament fog működni, így ebben a parlamentben kell közvetlenül megjelennie a vidék, a falu, a régiók érdekeinek, mégpedig a mindenkori pártszempontok figyelembevétele nélkül. Ezek az érdekek nem „homokszemek a polgári demokratikus parlament olajozottan működő rendszerében", hanem a mai, tönkretett vidéki Magyarországon élő emberek tragikus, elmaradott környezetének valóságelemei.

A Faluszövetség közel 100 községének csatlakozásáról az ott élő lakosság falugyűléseken döntött. Ugyanúgy döntöttek a képviselők megválasztásáról, akik többségükben nem tanácselnökök. Már csak azért sem lehetnek azok, mivel az említett települések többségében még tanács sem működik. Az pedig már egyenesen nevetséges, ahogyan Mikes Éva általában a falusi tanácselnökök „hatalomátmentési kísérleteiről" beszél. Az ilyen ember teljesen tájékozatlan a közelmúlt és a mai Magyarország falusi viszonyaiban, de valószínűleg a legtöbb párt által szorgalmazott önkormányzatiság kérdéseit sem ismeri. Vagy, csak egyszerűen rosszindulatú manipulátor?...

A parlamentbe kerülő faluszövetségi képviselők nem fogják akadályozni a többpárti demokrácia olajozott működését. Sőt benneteket is támogatni fognak, amikor a vidék, a falu érdekében politizáltok. Azonban ellenetek is felemelik hangjukat, ha ezt elmulasztjátok és választási ígéretek maradnak a programjaitokban szereplő falufejlesztési ígéretek. Tudnotok kell, hogy az ország és a megye lakosságának döntő többsége – így jómagam is – nem tagja a politikai pártoknak. Úgy vélem nekik kell eldönteniök, hogy a parlamentben szükség van-e pártonkívüli erők megjelenésére. Ez alkotmányos jogunk, amelyet még ti sem vitathattok el! Bízom benne, hogy a fenti jelenségek csak a választási küzdelem negatív kicsengései, és megnyilvánulásaitok nem egy letűnt politikai korszak antidemokratikus módszereinek átmentési kísérletei.

Dr. Wekler Ferenc,
Mecseknádasd, Ófalu, Óbánya
tanácselnöke

Pécs és városkörnyék egyéni országgyűlési választ
az 1990. március 25-re kitűzött országgyűlés

I. számú egyéni országgyűlési választókerület

001. szavazókör

Balázsmalom, Csizmazia Gyula u., Gagarin tér, Hadik András u., Haladás u., Harangvirág u., Hármashegy u., Hird-újtelep, Hirdi út, Homokbánya, József Attila tér, Juhász Gyula tér, Kerékhegy, Kenderfonó u., Kosártanya, Kosztolányi Dezső u., Köveshegy u., Kültelek, Latinca Sándor u., Pázsit u., Pór Bertalan u., Schmidt-malom, Sportpálya, Szabadföld u., Sziklavár u., Szövőgyár u., Tátika u., Tömörkény István u., Túra u., Vasas állomás környéke, Vöröshegy u., Zámor u., Zengő u.

Szavazó helyiség: Pécs-Hird, Ügyfélszolgálati Iroda, Zengő u. 47.

002. szavazókör

A-u., Berkenyés u., Bethlen Gábor u., B-u., C-u., D-u., Hajadon u., Legény u.

Sz.h.: Pécs-Vasas Bányatelepi Munkásklub, D-u. 2.

003. szavazókör

Bencze József u., Búzaberki-dűlő, Csarnok-köz, Fenyő u., Iskola-köz, M-u., Nevelő u., Parcsin u., Petőfi akna, R-u., S-u.

Sz.h.: Ált. Isk., Bencze József u. 13/1.

004. szavazókör

Bózsa István u., Gabona u., Gubér-köz, Kisköz, Határ u. páros oldal, Kút u., Liget u., Orosz Gyula u. 33-tól végig, 32-től végig, Puskás Tivadar u., Somoska u., Szövetkezet u.

Sz.h.: Pécs-Vasas Műv. Terem, Szövetkezet u. 13.

005. szavazókör

Búzakalász u., Csap u., Csósi u., Erdőalja u., Határ u. páratlan oldal, Iparos u., Kulcsos Csárda, Máladó u., Orosz Gyula u. 1-től 31-ig és 2-től 30-ig, Sas u., Somogy Külterület.

Sz.h.: Pécs-Somogy, Ügyfélszolgálati Iroda, Búzakalász u. 3.

006. szavazókör

Kőbánya u., Pajtás u., Pernecker István u., Pfaff-malom, Rücker-akna, Somogy Bányatelep, Somogy u., Szemere Bertalan u., Széna u.

Sz.h.: Pécs-Somogy, Kodály Zoltán Műv. Ház, Bányatelep 3.

007. szavazókör

Baltika u., Bánomi út, Gorkij u., Hősök tere, Margit u., Munkásőr u., Népfront u., Tárna u., Tolbuchin út 85-től végig és 122-től végig, Tűzoltó u.

Sz.h.: Munkásklub, Tolbuchin út 195.

008. szavazókör

Borbála u. 2-től 52-ig és 1-től 43-ig, Fejlődés u., Füst u., György-akna, Györgytelep, István-akna, Katona József u. 1-től 35-ig és 2-től 30-ig, Kisgyőriskola, Lantos völgy, Óvoda u., Török István u., Vöröscsillag u., Vörösmarty u.

Sz.h.: Pécsszabolcsi Ált. Isk., Török István u. 13.

009. szavazókör

Arany János u., Árpád u., Árpád-tető, Barátság u., Bánya u., Borbála u. 54-től végig és 47-től végig, Csapó János u., Csille-köz, Csokonai u., Görgey Artúr u., Határőr u., Honvéd-köz, Hun u., Józserencse u., Józsefháza, Katona József u. 37-től végig és 32-től végig, Lehel u., Perényi u., Vöröshadsereg u., Wesselényi u.

Sz.h.: Öregek Napközi Otthona, Barátság u. 18.

010. szavazókör

Április 4. u., Bajtárs u., Bányászvértanúk útja, Béke-akna, Botond u., Bródy Sándor u., Csertető, Dobó Katalin u., Dobogó-dűlő, Egyenlőség u., Eszperantó u., Irinyi János u., Kinizsi u., Klapka u., Krúdy Gyula u., Sudár István u., Szabolcsi Alsóhegy, Szabolcsi Középhegy, Szabolcsi Felsőhegy, Szabolcsi Szőlőhegy, Szabadságharc u., Szüret u., Thököly u., Vájár-köz, Zsigmond telep.

Sz.h.: Gyermekorvosi Rendelő, Thököly u. 2.

011. szavazókör

Arasz u., Barázda u., Bogádi út, Deák Ferenc u., Eperfás u., Homokvölgy u., Kakukk u., Karancs u., Koksz u., Panoráma u., Pécs-Felső MÁV-állomás, Pécsújhegyi MÁV-őrház.

Sz.h.: Újhegyi Ált. Isk., Koksz u. 18.

012. szavazókör

Boglárka u., Bor u., Cinege-dűlő, Danitz-puszta, Fátyol u., Feketerigó u., Hamvas u., Mókus u., Nagykozári út, Palahegy u., Présház u., Rezgő u., Róka u., Sövény u., Szirom u., Szőcske u., Zsák u.

Sz.h.: Újhegyi Ált. Isk., Koksz u. 18.

013. szavazókör

Auróra u., Csók István u., Ibolya u., Kedves u., Szabó István u., Tolbuchin út 60-tól 120-ig és 71-től 83-ig.

Sz.h.: Fehérhegyi Ált. Isk., Engels út 154.

014. szavazókör

Engels út 221-től végig és 152-től végig, Kirov u., Május 1. u., November 7. u.

Sz.h.: Fehérhegyi Ált. Isk., Engels út 154.

015. szavazókör

Frankel Leó u.

Sz.h.: Ált. Isk., Frankel Leó u. 33.

016. szavazókör

Feitig Imre u., Keller János u., Ötéves terv u., Teleky Blanka u., Tolbuchin út 65., 67., 69. számú házak, Sztahanov u., Zalka Máté u.

Sz.h.: Fehérhegyi Ált. Isk., Engels út 154.

017. szavazókör

Apaffy u., Bocskay u., Gábor Áron u., Komjáth Aladár u., Kőrös u.

Sz.h.: Mecseki Szénbányák Igazgatósága, Komjáth Aladár u. 5.

018. szavazókör

Dobó István u. 79-től végig és 60-tól végig, Február 24. u., Kormoskősor, Vajda János u.

Sz.h.: Mecseki Szénbányák Igazgatósága, Komjáth Aladár u. 5.

019. szavazókör

Korvin Ottó u., Szeptember 6. tér.

Sz.h.: József Attila Műv. Ház, Korvin Ottó u. 20.

020. szavazókör

Andrássy út, Fekete Gyémánt tér, Kishegyi-dűlő, Kölcsey Ferenc u., Major-dűlő, Tolbuchin út 32-től 58-ig.

Sz.h.: Meszesi Ált. Isk., Tolbuchin út 58.

021. szavazókör

Hegedűs Mihály u., Pécsváradi út, Testvériség u., Tolbuchin út 1-től 63-ig és 2-től 30-ig, Turini u.

Sz.h.: Meszesi Ált. Isk., Tolbuchin út 58.

022. szavazókör

Aknász u., Balassi Bálint u., Búzavirág u., Dobó István u. 2-től 58-ig és 1-től 77-ig, Homok-tető, Kocsis István u., Nemzetőr u., Szondi György u.

Sz.h.: Kodály Zoltán Gimn., Dobó István u. 35.

023. szavazókör

Blaha Lujza u., Csöpp u., Derűs u., Diósi út, Diós-dűlő, Dózsa György u., Engel János József u., Eper u., Gyöngyösi István u., Hétvezér u., Meszes-dűlő, Névtelen u., Rigóderalja u., Piroska u., Dr. Szántó László u.

Sz.h.: Katonai Kollégium, Puskin tér 17.

024. szavazókör

Fürst Sándor u., Gyár u., Hengermalom, Magtár u., Puskin tér.

Sz.h.: Sziebert Róbert Ált. Isk., Fürst Sándor u. 40.

025. szavazókör

Alkotás u., Álmos u., Buzsáki Imre u., Csaba u., Előd u., Géza u., Gyula u., Huba u., Remény u., Ságvári Endre u., Táltos u.

Sz.h.: Sziebert Róbert Ált. Isk., Fürst Sándor u. 40.

026. szavazókör

Basamalom út, Basamalom-dűlő, Bulgár u., Cinka Panna u., Dankó Pista u., Ditz-malom, Edison u., Eozin u., Felszabadulás útja, Fürj u., Gerle u., Gomba u., Hőerőmű barakkok, Kisbalokány-dűlő, Nagyhidi-dűlő, Nagyhidi út, Nárcisz u., Pécsbányarendező MÁV Pályaudvar, Rigó u., Téglaház u.

Sz.h.: DDGÁZ Kultúrház, Felszabadulás útja 107.

073. szavazókör

Bacsó Béla u., Dohány u., Fűzfa u., Gyöngy u., Jogász u., Kilián György u., Külvárosi Pályaudvar, Légszeszgyár u., Marharétaljadűlő, Nagybalokány-dűlő, 48-as tér, Pipacs u., Sport u., Vasvári Pál u.

Sz.h.: Kalamár József Kollégium, Jogász u. 3.

074. szavazókör

Batthyány u., Czinderi u., Diófa u., Hal tér, Liszt Ferenc u., Nyírfa u., Piac tér, Rákóczi út 25-től 67-ig és 28-tól végig, Rózsa Ferenc u., Somogyi Béla u., Tüskésréti út, Vágóhíd u., Zsinkó István u.

Sz.h.: Kalamár József Kollégium, Jogász u. 3.

075. szavazókör

Erzsébet u., Felsővámház u. páratlan oldal 1-től végig, Katalin u., Könyök u., Márton u., Orsolya u., Rudas László u. 2-től 26-ig.

Sz.h.: Ált. Isk., Felsővámház u. 22.

076. szavazókör

Alsóbalokány u., Farkas István u., Felsőbalokány u., Felsővámház u. páros oldal 2-től végig, Halász u., Hanargöntő u., Lánc u., Major u., Universitas u., Zsolnay Vilmos u.

Sz.h.: Ált. Isk., Felsővámház u. 22.

077. szavazókör

Délibáb u., Hajnal u., Kalapács u., Kert u., Kiss Ernő u. 59-től végig és 60-tól végig, Pósa Lajos u. 1-től 39-ig és 2-től 58-ig, Sarló u., Sellő u., Szivárvány u., Torda u., Tündér u. 1-től végig és 2-től 40-ig, Újvilág u. 27-től végig és 38-tól végig, Vadász u. 24-től 30-ig és 41-től 73-ig.

Sz.h.: DOZSÓ Műv. Ház, Felsővámház u. 72.

078. szavazókör

Avar u., Baranyavár u., Bokor u., Dagály u., Kiskőszeg u., Mészkemence u., Pélmonostor u., Vadász u. 32-től végig és 75-től végig.

Sz.h.: DOZSÓ Műv. Ház, Felsővámház u. 72.

079. szavazókör

Dugonics u., Hold u., Kiss Ernő u. 1-től 57-ig és 2-től 58-ig, Sándor u., Rudas László u. 1-től végig és 28-tól végig, Újvilág u. 1-től 25-ig és 2-től 36-ig, Vöröskereszt u.

Sz.h.: Idősek Klubja, Vöröskereszt u. 20.

080. szavazókör

Béla u., Csillag u., Endre u., Rippl Rónai u., Tündér u. 42-től végig, Vadász u. 1-től 39-ig és 2-től 22-ig.

Sz.h.: Óvoda, Vadász u. 8/A.

081. szavazókör

Bártfa u., Engels út 1-től 109-ig és 2-től 118-ig, Kispiricsizma-dűlő I-II, Pósa Lajos u. 41-től végig és 60-tól végig, Sorház u.

Sz.h.: Ált. Isk., Bártfa u. 5.

082. szavazókör

Bányász u., Besenyő u., Jász u., Kun u., Marx út 1-től végig és 2-től 122-ig, Szamárkút, Székely u., Török u.

Sz.h.: Ált. Isk., Bártfa u. 5.

083. szavazókör

Alsógyükési út, Bittner Alajos u., Borbálatelep, Dömörkapu, Dömörkapui út, Előre u., Engels út 120-tól 150-ig és 111-től 219-ig, Felsőgyükési út I-VI-ig, Kanyar u., Középgyükési út, Muskotály u., Nagymeszes-dűlő, Rigóder út, Szeder u., Vadvirág u., Veterán u.

Sz.h.: Orvosi Rendelő, Bittner Alajos u. 80.

084. szavazókör

Aligvárom-dűlő, András-akna, András u., Andrásbányavölgyi út, Czerékvölgy, Csákány u., Debreczeni Márton u., Erdőalja, Fehérkúti Túristaház, Flórián u., Gesztenyés u., Gesztenyés-dűlő, Gödör u., Istenáldásvölgyi út, Káposztásvölgyi út, Károly u., Károly tér, Kénes út, Kereszt kunyhó, Kórház u., Kórház tér, Kozári Vadászház, Körmöcz u., Lámpástető, Lámpásvölgyi út, Nagybányaréti völgy, Rákos Lajos u., Selmecz u., Sétatér u., Széchenyi-akna, Zöldelő u.

Sz.h.: Pécsbányatelepi Ált. Isk., Gesztenyés u. 17.

085. szavazókör

Ányos Pál u., Bárány út, Bárány tető, Beloiannisz út, Cserfa u., Demokrácia út, Fenyves-sor, Kantavári Erdészház, Kardos úti menedékház, Károlyi Mihály út, Kis József u., Miléva u., Misina tető, Puskin u., Szaniszló út.

Sz.h.: SZOT Üdülő Könyvtár, Pécs-Mecsek.

086. szavazókör

Hunyadi út 68-tól 90-ig, 67-től 95-ig, Kálvária-dűlő, Magaslati út, Mikszáth Kálmán u. 14-től végig, 11-től végig, Somfa u., Surányi Miklós út, Székely Bertalan u. 32-től végig, 21-től végig, Tüdőszanatórium.

Sz.h.: Középiskolai Diákotthon, Hunyadi út 72.

087. szavazókör

Ady Endre u., Alsóhavi út, Ágoston-köz, Domb u., Felsőhavi-dűlő, Felsőhavi u., Gyopár u., Havi-dűlő, Havihegy u., Hegyalja u. 1-től 17-ig, 2-től 26-ig, Irma u., Losonc u., Magyar u., Mező Imre út, Tátra u., Zerge u., Zsigmond u.

Sz.h.: Körzeti Orvosi Rendelő, Ady Endre u. 81.

088. szavazókör

Béri Balogh Ádám u., Egyetem u., Felsőmalom u., Harangöntő u., Irányi Dániel tér, Koller u., Kossuth Lajos u. 50-től végig és 53-tól végig, Lenke u., Dr. Majorossy Imre u. 2-től 20-ig, 1-től 17-ig, Nagy Lajos u., Rákóczi út 69-től végig.

Sz.h.: Ált. Isk., Egyetem u. 2.

089. szavazókör

Ágoston tér, Ágota u., Cserző-köz, Domonkos u., Ferenc u., Gáspár u., Dr. Majorossy Imre u. 19-től végig, 22-től végig, Szikla u., Tettye u., Tettye tér, Vince u., Zidina környék.

Sz.h.: HUNOR Kesztyűgyár, Dr. Majorossy Imre u. 36.

090. szavazókör

Barátúr u., Boldizsár u., Bosnyák u., Böck János u., Dimitrov u., Hegyalja u. 19-től végig, 28-tól végig, Majthényi Ferenc u., Menyhért u., Törekvés u.

Sz.h.: HUNOR Kesztyűgyár, Dr. Majorossy Imre u. 36.

091. szavazókör

Gergely u., Ignác u., Ilona u., István u., Március 21 tér, Nap u., Nyúl u., Ótemető u., Péter u.

Sz.h.: Közösségi Helyiség, Március 21 tér 11-12.

092. szavazókör

Antal u., Derkovits u., Hatház u., Kálmán u., Mandula u., Mihály u., Szőlő u., Tettye-dűlő, Tinódi u., Vak Bottyán u., Virág u., Zöldfa u.

Sz.h.: HUNOR Kesztyűgyár, Dr. Majorossy Imre u. 36.

093. szavazókör

Anna u., Bástya u., Flórián tér, József u., Kis Flórián u., Megye u., Zetkin Klára u.

Sz.h.: Bóbita Bábszínház, Déryné u. 18.

094. szavazókör

Déryné u., János u., Kulich Gyula u., Megye-köz, Meredek u., Nagy Flórián u.

Sz.h.: Népművészeti Szövetkezet, Déryné u. 17-19.

095. szavazókör

Boltív-köz, Gábor u., Kazinczy Ferenc u., Kossuth Lajos u. 1-től 51-ig, 2-től 48-ig, Lyceum u., Perczel Mór u. 1-től végig páratlan oldal, Széchenyi tér, Színház tér, Tanácsház-köz.

Sz.h.: Bőrdíszműipari Szövetkezet, Munkácsy Mihály u. 10.

096. szavazókör

Bercsényi u., Fürdő u., Goldmark Károly u., Kisfaludy u., Kossuth tér, Munkácsy Mihály u., Perczel Mór u. páros oldal végig, Széchenyi-köz, Tímár u., Toldi Miklós u.

Sz.h.: Horvát-Szerb Kollégium, Fürdő u. 1.

098. szavazókör

Dischka Győző u., Jókai Mór u. 1-től 25-ig, 2-től 22-ig, Mátyás király u., Sallai u., Dr. Várady Antal u., Zrínyi Miklós u.

Sz.h.: Ált. Isk., Mátyás király u. 15.

099. szavazókör

Bem u., Citrom u., Dóm tér, Eötvös u., Esze Tamás u., Geisler Eta u., Hunyadi János út 1-től 11-ig, 2-től 12-ig, Janus Pannonius u., Jókai tér, Káptalan u., Leonardo da Vinci u., Szent István tér, Székesfehérvár u., Teréz u.

Sz.h.: Leőwey Klára Gimn., Szent István tér 8-10.

100. szavazókör

Aradi vértanúk útja, György u., Juhász Gyula u., Mecsek u., Miklós u., Nyíl u., Nyíl-köz, Székely Bertalan u. 1-től 19-ig, 2-től 30-ig, Vilmos u.

Sz.h.: Dolgozók Ált. Isk., Székely Bertalan u. 19.

101. szavazókör

Antónia u., Babits Mihály u., Bessenyei u., Gebauer Ernő u., Hunyadi János út 13-tól 65-ig, 14-től 66-ig, Kaposvári u., Mikszáth Kálmán u. 1-től 9-ig, 2-től 12-ig.

Sz.h.: Dolgozók Ált. Isk., Székely Bertalan u. 19.

151. szavazókör

Üszögi kiserdő, Üszögpuszta, Üszögi víztároló.

Sz.h.: Pécsi Állami Gazdaság, Üszögpuszta.

154. szavazókör

Intézményi szavazókör.

Sz.h.: Petőfi Sándor Laktanya, Pécsváradi út.

157. szavazókör

Intézményi szavazókör.

Sz.h.: Jogász Kollégium, Universitas u. 2.

Városkörnyéki községek:

Berkesd és társközségei: Ellend, Pereked, Szilágy.

Kozármisleny és társközségei: Bírján, Lothárd, Pécsurdvard, Szemely.

Nagykozár és társközségei: Bogád, Magyarsarlós, Romonya.

II. számú egyéni országgyűlési választókerület

097. szavazókör

Csébi testvérek útja, Ipar u., Jókai Mór u. 27-től végig, 24-től végig, Móricz Zsigmond tér.

Sz.h.: Ált. Isk., Jókai Mór u. 49.

102. szavazókör

Kodály Zoltán u.

Sz.h.: Középiskolai Kollégium, Kodály Zoltán u. 20/A.

103. szavazókör

Bartók Béla u. 27-től végig, 22-től végig, Csortos Gyula u. 1-től 3-ig, Damjanich u., Kacsóh Pongrác u., Radnics u., Szegfű u., Zsolt u.

Sz.h.: Oktatási Igazgatóság, Damjanich u. 30.

104. szavazókör

Dr. Doktor Sándor u., Nagy Jenő u. 1-től 31-ig, 2-től 16-ig.

Sz.h.: Óvoda, Nagy Jenő u. 38.

105. szavazókör

Alajos u., Alkotmány u. 1-től 65-ig, 2-től 44-ig, Attila u., Bartók Béla u. 1-től 25-ig, 2-től 20-ig, Báthori u., Kóczián Sándor u., Landler Jenő u., Sánc u., Tábor u., Tábor-köz.

Sz.h.: 1. sz. Gyakorló Ált. Isk., Alkotmány u. 38.

106. szavazókör

Erreth Lajos u., Garay u., Hargita u., Jászai Mari u., Petőfi u. 29-től 59-ig, 44-től 68-ig, Rákóczi út 1-től 23-ig, 2-től 26-ig, Rét u. 1-től 21-ig.

Sz.h.: Ált. Isk., Petőfi Sándor u. 72.

107. szavazókör

Hőgyes Endre u., József Attila u., Szendrey Júlia u.

Sz.h.: Ált. Isk., Petőfi Sándor u. 72.

108. szavazókör

Bajnok u., Dárda u., Eperjes u., Dr. Heim Pál u., Igló u., Köztársaság tér, Lőcse u., Marosvásárhely u., Nagyszeben u., Petőfi Sándor u. 61-től végig, 70-től végig, Rét u. 23-tól végig, 4. és 10. számú házak, Szabó József u., Temesvár u.

Sz.h.: Ált. Isk., Köztársaság tér 1.

109. szavazókör

Kolozsvár u., Mártírok útja 1-től 17-ig, 2-től 40-ig, Semmelweis u.

Sz.h.: Ált. Isk., Köztársaság tér 1.

110. szavazókör

Kandó Kálmán u., Mártírok útja 19-től végig, 42-től végig, Szilágyi Dezső u., Tompa Mihály u.

Sz.h.: ÉPFU Étterem, Megyeri út 26.

111. szavazókör

Alkony u., Atléta u., Bolygó u., Csend u., Est u., Ifjúmunkás u., Kassa u., Megyeri út 1-től 57-ig, 2-től 46-ig, Nagyvárad u., Pályamesteri szakasz, Szív u., Tulipán u., Ungvár u., Űrhajós u., Vas Gereben u.

Sz.h.: ÉPFU Étterem, Megyeri út 26.

112. szavazókör

Athinay u., Kun Béla tér, Madách Imre u.

Sz.h.: Óvoda, Mezőszél u. 2.

113. szavazókör

Huszár u., Lovarda u., Mezőszél u., Móré Fülöp u., Szigeti út 1-től 35-ig.

Sz.h.: Dr. Hal József Ált. Isk., Mezőszél u. 3.

114. szavazókör

Dr. Hal József u., Szigeti út 2-től 12-ig.

Sz.h.: Dr. Hal József Ált. Isk., Mezőszél u. 3.

115. szavazókör

Alkotmány u. 67-től végig, 46-tól végig, Nagy Jenő u. 18-tól végig, Őz u., Petőfi Sándor u. 1-től 27-ig, 2-től 10-ig.

Sz.h.: 2. számú Gyakorló Ált. Isk., Őz u. 2.

116. szavazókör

Kisrókus u., Rókus u., Steinmetz kapitány tér, Zója u.

Sz.h.: 2. számú Gyakorló Ált. Isk., Őz u. 2.

117. szavazókör

Barackvirág u., Bálics u., Bálicsi út 1-től 27-ig, 2-től 20-ig, Bornemissza Gergely u., Boszorkány út, Kisgyűd u., Édesanyák útja, Nyár u., Rodostó u., Rókusalja u., Tavasz u., Xavér u.

Sz.h.: Műszaki Főiskola, Boszorkány út 2.

118. szavazókör

Fejér Lipót u., Hermann Ottó u., Jurisics Miklós u.

Sz.h.: Ált. Isk., Jurisics Miklós u. 17.

119. szavazókör

Asztalos János út, Bolgár Elek u., Budai Dezső u., Csortos Gyula u. 5-től végig, 2-től végig, Görbe-dűlő, Hattyú u., Lombos-köz, Mandulás-köz, Mogyorós-köz, Révész Béla u., Török József u., Törpe u.

Sz.h.: Ált. Isk., Jurisics Miklós u. 17.

120. szavazókör

Barackos út, Bálics-tető dűlő, Bálicsi út 29-től végig, 22-től végig, Bálics-dűlő, Berki György u., Erdész u., Kisszkókó-dűlő, Köves-köz, Kőbánya-dűlő, Kutas-köz, Meredek-köz, Nagyszkókói út, Nagyszkókó-köz, Sziklás-dűlő, Szkókótető-dűlő, Szkókótető-köz, Tölgyfa-köz, Török-köz.

Sz.h.: Ált. Isk., Jurisics Miklós u. 17.

121. szavazókör

Aranyhegyi-dűlő, Árok-dűlő, Bodzás-köz, Cseresnyés-köz, Cserfa-köz, Epres-köz, Erdész-köz, Fábián Béla út, Fábián Béla-köz, Füge-dűlő, Karvaly-dűlő, Kisdaindoli út, Kisdaindol-dűlő, Kisdaindol-köz, Kisdaindol-tető, Kisdaindol-hegyhát dűlő, Kisdaindol-hegyhát köz, Kökényes-köz, Körtéskköz, Középdaindoli út, Középdaindol-köz, Középdaindoli-hegyhát u., Meggyes-köz, Nagydaindoli u., Nagydaindol-tető dűlő, Nagydaindol-köz dűlő, Nagydaindol-hegyhát dűlő, Szamóca-dűlő, Szilfa-köz, Szilvás-köz, Szurdok-köz.

Sz.h.: Általános Műv. Közp., Fábián Béla u. 7.

122. szavazókör

Bokály-dűlő, Bagoly-dűlő, Cinke-dűlő, Csóka-dűlő, Csurgó-tető dűlő, Csurgó- dűlő, Csurgó-köz, Donátus-köz, Donátusi út, Fácán-dűlő, Fecske-dűlő, Fogoly-dűlő, Gólya-dűlő, Harkály-dűlő, Jakabhegyi út 45-től végig, 50-től végig, Kotyogó-dűlő, Lepke-dűlő, Ökörszem-dűlő, Park u., Páva-dűlő, Pinty-dűlő, Seregély-dűlő, Sólyom-dűlő, Verébdűlő, Vércse-dűlő, Völgyi-dűlő, Vörösbegy-dűlő.

Sz.h.: Általános Műv. Közp., Fábián Béla u. 7.

123. szavazókör

Csoronika-dűlő I-II., Főiskola u., Honvéd u., Jakabhegyi út 1-től 43-ig, 2-től 48-ig, Oldaldűlő, Pacsirta u., Szurdok-dűlő, Varjú-dűlő, Váci Mihály u., Veres Péter u., Víztároló-dűlő.

Sz.h.: JPTE Tanárképző Kar, Ifjúság útja 6.

124. szavazókör

Alsómakár-dűlő, Alsómakár u., Budai Nagy Antal u., Fekete u., Felsőmakár-dűlő, Holló dűlő, Ifjúság útja, Középmakár-dűlő, Makár tető, Makár tető-dűlő.

Sz.h.: JPTE Tanárképző Kar, Ifjúság útja 6.

125. szavazókör

Batsányi u., Egres u., Fogaras u., Gyümölcs u., Hársfa u., Homok u., Kürt u., Málna u., Meggyfa u., Mikes Kelemen u., Tiborc u.

Sz.h.: Ált. Isk., Tiborc u. 1.

126. szavazókör

Endresz György u.

Sz.h.: SZMT-könyvtár, Ath

127. szavazókör

Erkel Ferenc u., Faludi Ferenc u., mos u., Lotz Károly u., Lúgos u Viktor u., Szántó Kovács Jáno út 37-től 87-ig, 14-től 54-ig, Tűz

Sz.h.: PIK 3. számú Házkez zér u. 8.

128. szavazókör

Pollack Mihály u., Szigeti út 89-t tól végig.

Sz.h.: Nemzetiségi Gimn., 97.

129. szavazókör

Acsády Ignác u., Szamuely Ti Imre u.

Sz.h.: Nemzetiségi Gimn., 97.

130. szavazókör

Építők útja 9-től 19-ig, 6-tól 22-i

Sz.h.: 506. számú Szakmu Int., Építők útja 9.

131. szavazókör

Dr. Münnich Ferenc u.

Sz.h.: 506. számú Szakmu Int., Építők útja 9.

132. szavazókör

Ajtósi Dürer u., Magyar Lajos u.

Sz.h.: Sportiskola, Radnóti

133. szavazókör

Jedlik Ányos u., Kállai Éva tér.

Sz.h.: Sportiskola, Radnóti

134. szavazókör

Dr. Berze Nagy János u., Biha Dr. Dombay János u.

Sz.h.: Komarov Gimn., Dr. V re u. 15.

135. szavazókör

Építők útja 1-től 7-ig, 2-től 4-ig, R lós u.

Sz.h.: Komarov Gimn., Dr. V re u. 15.

136. szavazókör

Bánki Donát u. 1., Lengyel Gyula u. 35-től végig, Dr. Veress Endr

Sz.h.: Komarov Gimn., Dr. V re u. 15.

137. szavazókör

Bánki Donát u. 3-tól végig, 2-től v tároló, Szigeti tanya, 4. sz. MÁV

Sz.h.: Ált. Isk., Bánki Donát

138. szavazókör

Alpári Gyula u., Páfrány u. 9-től

Sz.h.: Ált. Isk., Bánki Donát

139. szavazókör

39-es Dandár út 1/A-tól 5/C-ig.

Sz.h.: Ált. Isk., Bánki Donát

140. szavazókör

Karikás Frigyes u., Páfrány u. 1-t es Dandár út 7/A-tól végig.

Sz.h.: Ált. Isk., Bánki Donát

141. szavazókör

Ybl Miklós u.

Sz.h.: Rendelőint., Dr. Veres 2.

142. szavazókör

Körösi Csoma Sándor u., Türr Ist es Dandár út páros oldala.

Sz.h.: Ált. Isk., 39-es Dandár

143. szavazókör

Hajnóczi út.

Sz.h.: Közösségi Helyiség, út 35.

144. szavazókör

Árvácska u., Baranya u., Borosty virág u., Jácint u., Jázmin u., Lev Liliom u., Monostor u., Páfrány u. Pálma u., Rozmaring u., Százsz Vadrózsa u.

Sz.h.: Ságvári Endre Műv. nóczy út 41.

145. szavazókör

Brassó u., Ércbányász u., Gyön Hajnalka u., Kovácstelepi sportpá va u., Őszirózsa u., Sarkantyú u., u., Ürögi fasor.

Sz.h.: Ságvári Endre Műv. nóczy út 41.

146. szavazókör

Bolgár-köz, Gerbera u., Hortenzia la-köz, Kehely u., Mentha-dűlő, M Rácváros, Rácvárosi út, Úttörő u ig, 2-től 60-ig, 5. sz. MÁV Őrház.

Sz.h.: Mecsekaljai Ált. Isk., 27.

147. szavazókör

Akó-dűlő, Aszú-dűlő, Állomás u., A lő, Bajmi-dűlő, Bajmitető-dűlő, B Benczúr u., Boróka-dűlő, Csap-dű köz, Cseralja u., Cseralja-dűlő, C Dzsámi u., Ezerjó-dűlő, Forrás-dű Fürt-dűlő, Galagonya-dűlő, Gém mokkó u., Hordós-dűlő, Horhos-dű u., Kacs-dűlő, Karó-dűlő, Kertes-lőtér u., Kodó-dűlő, Korsó-dűlő, K lő, Lőtér-dűlő, Major-dűlő, Ma

kerületeinek területleírása
épviselőválasztásokhoz

Makratető-dűlő, Mesgye-dűlő, Muskotály-dűlő, Must-dűlő, Nagymegye-dűlő, Napsugár u., Nefelejcs u., Őrs u., Parlag-dűlő, Patak-dűlő, Patak u., Pellérdi út, Platán u., Prés-dűlő, Rizling-dűlő, Rügy-dűlő, Süle völgy, Szent Miklós-dűlő, Úttörő u. 63-tól végig, 62/1-től végig, Venyige-dűlő, Vöröskő u., Zsongorkő u.

Sz.h.: Patacsi Kultúrház, Fő u. 20.

148. szavazókör

Darázs-dűlő 2-től 10-ig, Denevér-dűlő, Éger-köz, Égervölgy, Fülemüle u., Héja-dűlő, Keskeny-dűlő, Kócsag u., Kócsag-köz, Kővirág u., Lankás út, Magyarürögi alsóhegy, Magyarürögi út 87-től végig, 80-tól végig, Makkos-dűlő, Malomvölgy, Mária-dűlő, Meredek-dűlő, Nyugati Ipari út, Pillangó-dűlő, Puszta-dűlő, Sárgarigó-dűlő, Sármány-dűlő, Sirály u., Sirály-köz, Szalonka-dűlő, Szarka-dűlő, Szarka-köz, Templom-köz.

Sz.h.: Szakmunkástan. Klub, Éger-köz 3.

149. szavazókör

Bogár-dűlő, Cincér-dűlő, Cserebogár-dűlő, Cserebogár-köz, Dongó-dűlő, Hangya-dűlő, Hetesi-köz, Magyarürögi alsóhegy, Magyarürögi út 1-től 85-ig, 2-től 78-ig, Száska-dűlő, Szöcske-dűlő, Szőlész-dűlő, Szúnyog-dűlő, Tücsök-dűlő, Ugar-dűlő, Ürögi határút.

Sz.h.: Mecsekaljai Ált. Isk., Úttörő u. 27.

150. szavazókör

Abaligeti út, Csalogány-dűlő, Darázs-dűlő 1-től végig, 12-től végig, Daru-dűlő, Kismélyvölgy-dűlő, Kismélyvölgy-hegyhát-dűlő, Lajkó-köz, Mecsekszentkút, Mecsekszentkúti Erdészház, Pelikán-dűlő, Sas-dűlő, Szarvas-dűlő, Vizes-dűlő.

Sz.h.: Általános Műv. Közp., Fábián Béla út 7.

152. szavazókör

Csárdakörnyék, Szőlőhegy, Tompa-dűlő, Zsebedomb-dűlő.

Sz.h.: MEZŐGÉP Vállalat, Cserkút, Kültelek 2.

155. szavazókör

Intézményi szavazókör.

Sz.h.: Határőr-laktanya. Athinay u. 7.

158. szavazókör

Intézményi szavazókör.

Sz.h.: Orvostudományi Egyetem Kollégiuma, Jakabhegyi út 6.

Városkörnyéki községek:

Abaliget és társközségei: Husztót, Kovácsszénája.

Kővágószőlős és társközségei: Bakonya, Cserkút, Kővágótöttös.

Orfű.

III. számú egyéni országgyűlési választókerület.

027. szavazókör

Barta Lajos u., Kanizsai Dorottya út, Lovász Pál tér, Matusán Béla u., Mátyás Flórián tér, Vikár Béla u.

Sz.h.: Gyermekorvosi Rendelő, Mátyás Flórián tér 5.

028. szavazókör

Boros u., Fő tér, Hajmás-dűlő, Hajmási út, Havas u., Hámán Kató u., Keleti Kőhíd-dűlő, Kemény Zsigmond u., Kiss János u., Kultúrház u., Mester u., Paál László u., Termelőszövetkezet u., Tüskés-dűlő, Udvardi út, Vígadó u., Vasúti őrház (59. számú).

Sz.h.: Nagyárpádi Ált. Isk., Fő tér 22.

029. szavazókör

Kispostavölgy, Kispostavölgy-tető, Laufercsárda, Nagypostavölgy, Nagypostavölgy-Alsó, Nagypostavölgy-Felső, Nagypostavölgy-Tető, Naposdomb u., Postavölgyi út, Reménypuszta, Zrinyi-puszta.

Sz.h.: „Új Élet" TSZ Közp.i Irodája, Reménypuszta.

030. szavazókör

Bizony Károly u., Illyés Gyula u.

Sz.h.: Ált. Isk., Taksonyi József u.

031. szavazókör

Fáy András u., Gálovics György u., Pataki István u., Pesti Barnabás u.

Sz.h.: Ált. Isk., Taksonyi József u.

032. szavazókör

Csatlós János u., Hajas Imre u., Kőnig József u., Taksonyi József u.

Sz.h.: Ált. Isk., Taksonyi József u.

033. szavazókör

Akácos sor, Alsó u., Felső u., Kis u., Kökény puszta, Málomi Szőlőhegy, Nyugati kőhíd-dűlő, Péterpuszta.

Sz.h.: Málomi régi iskola, Felső u. 42.

034. szavazókör

Bogár u., Bókay János u., Csalogány u., Füzes-dűlő, Gárdonyi Géza u. 34-től 58-ig és 43-tól 59-ig, Kertész u., Keszüi út 44-től 84-ig és 47-től 89-ig, Közraktár u., Lőtér u., Megyeri út 59-től végig és 48-tól végig, Móra Ferenc u. 79-től 141-ig, Nyárfa u. 38-tól 70-ig és 31-től 47-ig, Szennyvíz-telep, Víg u.

Sz.h.: Sopianae Gépgyár, Móra Ferenc u. 72.

035. szavazókör

Gyenis László u., Kovács Antal u., Krisztovics-tanya, Malomvölgyi út 1-től 19-ig és 23-tól végig.

Sz.h.: 508. sz. Szakmunkásképző Int., Eszék u. 12.

036. szavazókör

Hrubi Rezső u., Krivanek Rezső u., Pintér István u., Port János u., Szoboszlai István u., Till József u., Veres János u., Végh József u.

Sz.h.: 508. sz. Szakmunkásképző Int., Eszék u. 12.

037. szavazókör

Antal-malom, Gyöngyös Csárda, Lahti u., Loncsár-malom, Trényi-malom, Vörös-malom.

Sz.h.: Ált. Isk., Tertvérvárosok tere.

038. szavazókör

Eszék u., Testvérvárosok tere.

Sz.h.: Ált. Isk., Testvérvárosok tere.

039. szavazókör

Sarohin tábornok útja 17-től 41-ig és 46-tól 66-ig.

Sz.h.: HIRGÉP Antennaüzem Irodája, Sarohin tábornok útja 39-41.

040. szavazókör

Sarohin tábornok útja 68-tól 110-ig.

Sz.h.: Ált. Isk., Testvérvárosok tere.

041. szavazókör

Ilku Pál u. páratlan oldala.

Sz.h.: Szakmunkás Kollégium, Apáczai Csere János körtér.

042. szavazókör

Komócsin Zoltán tér, Szabó Ervin tér.

Sz.h.: Nev. Közp. Műv. Ház, Apáczai Csere János körtér I. em., 1. sz. helyiség.

043. szavazókör

Ilku Pál u. páros oldal, Sarohin tábornok útja 43-tól végig és 112-től végig.

Sz.h.: Lakásszövetkezet Irodája, Sarohin tábornok út 63-65.

044. szavazókör

Hajdu Gyula út páratlan oldal 25-től végig, Németh László u.

Sz.h.: Ált. Isk., Siklósi út 46.

045. szavazókör

Siklósi út, Szikora Imre u., Vági István u.

Sz.h.: Közösségi Terem, Németh László u. 16.

046. szavazókör

Hajdu Gyula út páros oldal 26-tól végig.

Sz.h.: Ált. Isk., Siklósi út 46.

047. szavazókör

Kodolányi János u.

Sz.h.: Nev. Közp. Műv. Háza, Apáczai Csere János körtér I. em., 2 sz. helyiség.

048. szavazókör

Csontváry u., Uitz Béla u.

Sz.h.: Nev. Közp. Műv. Ház, Apáczai Csere János körtér I. em., 3. sz. helyiség.

049. szavazókör

Darvas József u., Kassák Lajos u.

Sz.h.: Ált. Isk., Siklósi út 46.

050. szavazókör

Fülep Lajos u.

Sz.h.: Nev. Közp. Műv. Ház, Apáczai Csere János körtér I. em., 4. sz. helyiség.

051. szavazókör

Erdei Ferenc u., Fazekas Mihály u., Földes Ferenc u., Várkonyi Nándor u.

Sz.h.: Nev. Közp. Műv. Ház, Apáczai Csere János körtér I. em., 5. sz. helyiség.

052. szavazókör

Egri Gyula út páros oldal 58-tól végig.

Sz.h.: Nev. Közp. Műv. Ház, Apáczai Csere János körtér I. em., 6. sz. helyiség.

053. szavazókör

Apáczai Csere János körtér, Egri Gyula út 2-től 56-ig és 1., 9., 17., 21.

Sz.h.: Nev. Közp. Műv. Ház, Apáczai Csere János körtér I. em., 7. sz. helyiség.

054. szavazókör

Hajdu Gyula út 1-től 17-ig és 2-től 18-ig.

Sz.h.: Közösségi Terem, Németh László u. 16.

055. szavazókör

Dr. Boros István u., Laki István u., Málomi út.

Sz.h.: Barna Óvoda, Enyezd út 3.

056. szavazókör

Enyezd út.

Sz.h.: Kék Óvoda, Enyezd út 1.

057. szavazókör

Izabella u., Olga u., Regina u.

Sz.h.: Kék Óvoda, Enyezd út 1.

058. szavazókör

Diana tér, Krisztina tér páros számú épületei.

Sz.h.: Gyermekorvosi Rendelő, Krisztina tér.

059. szavazókör

Etelka u., Krisztina tér páratlan számú épületei, Lívia u.

Sz.h.: Felnőtt Orvosi Rendelő, Krisztina tér.

060. szavazókör

Éva u., Júlia u.

Sz.h.: Ált. Isk., Berek u. 15.

061. szavazókör

Gyöngyös u., Karola u., Zsuzsanna u.

Sz.h.: Ált. Isk., Berek u. 15.

062. szavazókör

Berek u., Varsány u., Üzlet-sor.

Sz.h.: Ált. Isk., Berek u. 15.

063. szavazókör

Sarolta u., Viktória u.

Sz.h.: Ált. Isk., Berek u. 15.

064. szavazókör

Melinda u. 15-től végig, 2. és 36. szám.

Sz.h.: Ált. Isk., Anikó u. 5.

065. szavazókör

Melinda u. 1-től 13-ig, Sarohin tábornok útja 2-től 44-ig.

Sz.h.: 5. számú Házkezelőség, Sarolta u. 2.

066. szavazókör

Anikó u., Sarohin tábornok út 1-től 15-ig.

Sz.h.: Ált. Isk., Anikó u. 5.

067. szavazókör

Dóra u., Erika u., Kamilla u.

Sz.h.: Ált. Isk., Anikó u. 5.

068. szavazókör

Ág u., Berzsenyi Dániel u., Bolyai Farkas u., Erdély u. 25-től végig és 30-tól végig, Galamb u., Gárdonyi Géza u. 22-től 32-ig és 31-től 41-ig, Gyulai Pál u., Honvéd tér, Keszüi út 2-től 42-ig és 1-től 45-ig, Makarenkó u., Micsurin u., Móra Ferenc u. 49-től 77-ig és 52-től végig, Rózsa u., Tolsztoj u.

Sz.h.: Hímzőüzem, Templom tér 1.

069. szavazókör

Béke u., Bimbó u., Bokréta u., Bolgár Néphadsereg útja, Jegenyés u., Kertváros u. 2-től 58-ig és 1-től 71-ig, Lomb u., László u., Nagyárpádi út, Orgona u., Táncsics Mihály u., Tölgyes u., Viola u.

Sz.h.: Ált. Isk., Kertváros u. 2.

070. szavazókör

Akác u., Árnyas u., Erdély u. 1-től 23-ig és 2-től 28-ig, Egressy Gábor u., Északmegyer-dűlő, Gárdonyi Géza u. 1-től 29-ig és 2-től 20-ig, Délmegyer-dűlő, Móra Ferenc u. 2-től 50-ig és 1-től 47-ig, Nyárfa u. 1-től 17-ig és 2-től 24-ig, Pannonia u., Rakéta u., Szilva u., Szövetség u.

Sz.h.: Kertvárosi Ált. Isk. Napközi Otthona, Tolsztoj u. 10.

071. szavazókör

Döghányó-dűlő, Főpályaudvar, Gizella u., Ispitalja-dűlő, Kaffka Margit u., Kapács u., Kálvin u., Laskó u., Lenin tér, Móricz Zsigmond u., Szabadság út, Vasút u., Verseny u.

Sz.h.: Gyors- és Gépíró Iskola, Szabadság út 23.

072. szavazókör

Bajcsy Zsilinszki Endre u., Szalai András u., Zólyom u.

Sz.h.: Ifjúsági Ház, Szalai András u. 13.

153. szavazókör

Intézményi szavazókör.

Sz.h.: Bajcsy Laktanya, Málomi út 1.

156. szavazókör

Malomvölgyi út 21.

Sz.h.: Szociális Otthon, Malomvölgyi út 21.

Városkörnyéki községek:

Görcsöny és társközségei: Regenye, Szőke.

Pellérd és társközségei: Aranyosgadány, Gyód, Keszü.

Pogány és társközsége: Kökény.

A területi és országos listát állított pártok, szervezetek

1. sz. lista: HAZAFIAS VÁLASZTÁSI KOALÍCIÓ

2. sz. lista: SZABAD DEMOKRATÁK SZÖVETSÉGE

3. sz. lista: KERESZTÉNYDEMOKRATA NÉPPÁRT

4. sz. lista: FIATAL DEMOKRATÁK SZÖVETSÉGE

5. sz. lista: FÜGGETLEN KISGAZDA-FÖLDMUNKÁS ÉS POLGÁRI PÁRT

6. sz. lista: MAGYAR SZOCIALISTA PÁRT

7. sz. lista: MAGYAR DEMOKRATA FÓRUM

8. sz. lista: AGRÁRSZÖVETSÉG

9. sz. lista: MAGYARORSZÁGI SZOCIÁLDEMOKRATA PÁRT

10. sz. lista: MAGYAR SZOCIALISTA MUNKÁSPÁRT

VÁLASZTÁSI ABC

Hasznos ismeretek a választópolgároknak

A VÁLASZTÓK NYILVÁNTARTÁSA ÉS AZ „IGAZOLÁS"-OK

a.) Azokat a magyar állampolgárokat, akiknek az állandó lakóhelye - ennek hiányában ideiglenes lakóhelye - Magyarországon van és legkésőbb a választás napján betöltik a 18. életévüket, vagy házasságkötés folytán nagykorúvá váltak, az állandó lakóhelyükön felvették a VÁLASZTÓK NYILVÁNTARTÁSÁBA. Ezt a tanácsoknál közszemlére tették.

b.) Az élet azonban nem áll meg. Az emberek, a választópolgárok állandó lakóhelyet változtatnak, a szavazás napján ideiglenes lakóhelyre, vagy tartózkodási helyre (szanatóriumba, kórházba, üdülőbe stb.) kerülnek.

Ha az állampolgárok ilyen esetekben a választójogukkal élni kívánnak, MAGUKNAK KELL ENNEK ÉRDEKÉBEN LÉPÉSEKET TENNIÜK a következők szerint:

— Ha a nyilvántartás elkészítése után a választópolgár az ÁLLANDÓ LAKÓHELYÉT MEGVÁLTOZTATJA, a volt lakóhelye tanácsának vb-titkárától „IGAZOLÁST" kell kérnie arról, hogy a választók nyilvántartásában szerepelt. Az igazolás alapján, az új lakóhelye szerinti tanács vb-titkára, vagy a szavazás napján a szavazatszámláló bizottság, a választópolgárt kérésére NYILVÁNTARTÁSBA VESZI ÉS SZAVAZHAT mind az egyéni választókerületi jelöltekre, mind a területi választókerületi (fővárosi, megyei) listákra.

- Az a választópolgár, aki a választás napján az állandó lakóhelyétől távol van, a lakóhelye tanácsának vb-titkárától ugyancsak kérhet „IGAZOLÁST", amelynek átadásával ideiglenes lakóhelyén, vagy tartózkodási helyén, a helyi tanács vb-titkárától, a szavazás napján pedig a szavazatszámláló bizottságtól kérheti NYILVÁNTARTÁSBA VÉTELÉT ÉS SZAVAZHAT.

Nyomatékosan felhívjuk azonban a figyelmet arra, hogy ideiglenes lakóhelyen vagy tartózkodási helyen csak a területi választókerületi (fővárosi, megyei) listákra lehet szavazni! Az egyéni választókerületi jelöltre csak akkor szavazhat, ha ideiglenes lakóhelye (tartózkodási helye) és az állandó lakása ugyanabban az egyéni választókerületben van!

Megjegyezzük, hogy „IGAZOLÁST" a tanácsok vb-titkárai legkésőbb a SZAVAZÁST MEGELŐZŐ NAPON 16 óráig tudnak kiadni.

A SZAVAZÁS

1. A szavazás napján a választópolgárok a szavazókörökben elhelyezett urnákhoz járulva leadják voksukat (szavazatukat),

— arra az egyéni választókerületi jelöltre, illetőleg

— arra a területi (fővárosi, megyei) pártlistára, amely meggyőződésüknek, elgondolásuknak, akaratuknak legjobban megfelel.

2. SZAVAZNI KIZÁRÓLAG SZEMÉLYESEN

a.) elsősorban a VÁLASZTÓPOLGÁR ÁLLANDÓ LAKÓHELYE SZERINT KIJELÖLT szavazóhelyiségben;

b.) kivételesen - az előzőekben jelzett „IGAZOLÁS" birtokában — az ideiglenes lakóhelyen vagy tartózkodási helyen lehet.

Az egészségi állapota miatt mozgásában gátolt választópolgárt — szavazásának lehetővé tétele érdekében — kérésére a szavazatszámláló bizottság legalább két tagja az úgynevezett MOZGÓURNÁVAL felkeresi. Javasoljuk, hogy aki erre igényt tart, a helyi tanács vb-titkárának lehetőség szerint minél hamarabb jelezze.

3. SZAVAZNI: A SZAVAZÁS NAPJÁN ÁLTALÁBAN 6 ÓRÁTÓL 18 ÓRÁIG LEHET! Ha a körülmények indokolják, a szavazóköröket már 5 órakor kinyitják, a szavazatszámláló bizottságnak lehetősége van arra is, hogy a szavazás lehetőségét 20 óráig biztosítsa.

4. A SZAVAZÓHELYISÉGBEN gondoskodnak a szavazás titkosságának feltételeiről (szavazófülkék, urnák, borítékok stb.) és a szavazás lebonyolításához szükséges nyugodt körülményekről.

A SZAVAZÓHELYISÉGBEN A VÁLASZTÓPOLGÁROK CSAK A SZAVAZÁSHOZ SZÜKSÉGES IDEIG TARTÓZKODHATNAK!

5. SZAVAZNI CSAK HIVATALOS SZAVAZÓLAPOKKAL LEHET!

a.) Az egyéni választókerület szavazólapja — ábécé sorrendben — tartalmazza:

— A JELÖLTEK NEVÉT

— AZ ŐKET JELÖLŐ PÁRTOK VAGY TÁRSADALMI SZERVEK MEGNEVEZÉSÉT, illetőleg

— A FÜGGETLEN JELÖLÉS TÉNYÉT

b.) A TERÜLETI LISTÁS SZAVAZÓLAP — a területi választási bizottság által kisorsolt sorrendben TARTALMAZZA:

— A PÁRTLISTÁK MEGNEVEZÉSÉT,

- A JELÖLTEK NEVÉT (A PÁRTOK ÁLTAL BEJELENTETT SORRENDBEN), valamint

— AZ ESETLEGES LISTAKAPCSOLÁS TÉNYÉT.

ORSZÁGGYŰLÉSI KÉPVISELŐ-VÁLASZTÁS

c.) ÉRVÉNYESEN SZAVAZNI tehát:

— az EGYÉNI VÁLASZTÓKERÜLETI SZAVAZÓLAPON FELSOROLT JELÖLTEK KÖZÜL CSAK A VÁLASZTÓKERÜLET EGY JELÖLTJÉRE a jelölt neve melletti négyzetbe elhelyezett „+" jellel lehet;

— a TERÜLETI LISTÁS SZAVAZÓLAPON a pártok neve feletti négyzeten elhelyezett „+" jellel lehet.

d.) A szavazat érvényességét - ha az a jelzett feltételeknek egyébként megfelel - nem érinti, ha a szavazólapon a listán belül a jelöltek sorrendjét megváltoztatták, a területi listás szavazólapon valamelyik jelölt nevét kihúzták, vagy ahhoz más nevet hozzáírtak.

e.) Érvénytelen az a szavazat:

— amelyet nem a hivatalos szavazólapon adtak le;

— amelyből nem lehet megállapítani, hogy a szavazó kire, illetőleg melyik listára szavazott:

— amely választójoggal nem rendelkező személytől származik;

— annak a szavazata, aki nem az állandó lakóhelye szerint kijelölt szavazókörben, igazolás nélkül szavazott.

TISZTELT VÁLASZTÓPOLGÁR! HA VALAMIT NEM TUD, ANNAK ÉRDEKÉBEN HOGY AKARATÁT ÉRVÉNYESEN KIFEJEZÉSRE TUDJA JUTTATNI, KÉRDEZZE MEG A SZAVAZATSZÁMLÁLÓ BIZOTTSÁGTÓL A HELYES ELJÁRÁST! KÉRDÉSE ÉS A SZAVAZATSZÁMLÁLÓ BIZOTTSÁG VÁLASZA ARRA NEM IRÁNYULHAT, HOGY VOKSÁT KIRE ADJA LE!

6. A SZAVAZÁS RENDJE ÉS MÓDJA

a.) A szavazóhelyiségben CSAK AZ A VÁLASZTÓPOLGÁR SZAVAZHAT:

— aki A VÁLASZTÓK NYILVÁNTARTÁSÁBAN SZEREPEL:

— vagy akit abba UTÓBB FELVETTEK.

b.) A SZAVAZAT-SZÁMLÁLÓ BIZOTTSÁG

— megállapítja a szavazni kívánó SZEMÉLYAZONOSSÁGÁT, valamint AZT, HOGY SZEREPEL-E A VÁLASZTÓK NYILVÁNTARTÁSÁBAN;

— VISSZAUTASÍTJA azt a választópolgárt, aki nem tudja személyazonosságát megfelelően igazolni, illetőleg aki a már ismertetett „Igazolás" hiányában nem vehető fel a választók nyilvántartásába. (E személyekről a szavazatszámláló bizottság külön jegyzéket vezet). Ha az ilyen választópolgár még a szavazás lezárása előtt igazolja személyazonosságát, illetőleg átadja a szavazatszámláló bizottságnak az „Igazolást", szavazhat.

c.) Ha a szavazásnak NINCS AKADÁLYA

— ÁTADJÁK a szavazónak az előtte lepecsételt szavazólapokat;

— szükség esetén MEGMAGYARÁZZÁK a szavazás módját (a magyarázat agitációt nem tartalmazhat!)

d.) A választópolgár a SZAVAZÓFÜLKÉBEN SZAVAZ, azaz jelöli be a megfelelő négyzetbe a „+" jelet. (emlékeztetőül: mindkét szavazólapon csak egy-egy négyzetbe írja be az akaratát kifejezésre juttató jelet.) A SZAVAZÓLAPOKAT a borítékba teszi, majd a szavazatszámláló bizottság előtt a lepecsételt URNÁBA dobja.

A szavazás ideje alatt - a titkosság biztosítása érdekében — CSAK A SZAVAZÓ TARTÓZKODHAT A SZAVAZÓFÜLKÉBEN. Az a választópolgár, aki nem tud olvasni, illetőleg akit testi fogyatékossága vagy egyéb ok akadályoz a szavazásban, más választópolgár — ennek hiányában a szavazatszámláló bizottság két tagjának együttes - segítségét igénybe veheti.

Hogy ne legyen a politika újra „úri huncutság”!

Ki mögött áll tényleges társadalmi bázis?

Közeledvén a választások napja, a Nyugatról érkező megfigyelők és érdeklődők döbbenten tapasztalják, hogy országunkban a pesszimizmus, a fásultság, a kiábrándultság érzékelhető. Az emberek egy része idegenkedve, sőt elutasítva szemléli a demokrácia vajúdásának jeleit, a „túlpártosodást” és a pártok választási küzdelmét. Pedig ez, mint az ország XX. századi története mutatja, egyik jellegzetes velejárója a magyar többpártrendszernek. Valahányszor, amikor a körülmények lehetővé tették a viszonylag szabad politikai szervezkedést, hasonló jelenségeknek lehettek tanúi a kortársak. Akár az 1918-as, vagy 1919–20-as, akár az 1945–47-es periódusok pártküzdelmeit kísérjük figyelemmel, napjainkhoz hasonló, ezerarcú szövevénnyel találjuk szembe magunkat. A nagyobb, kifejezetten politikai áramlatokba való érdekbetagolódáshoz, letisztuláshoz több időre van szükség, amit sajnos a magyar történelem nemigen tudott megadni politikusainak és pártjainak.

Napjaink forrongása is egy ilyen alakuló állapot kezdőpontja. Talán segítheti az eligazodást a pártokról készült rövid ismertetésünk.

Négy csoport

Közismert, hogy Baranyában 10 szervezetnek sikerült területi listát állítania – azaz legalább 2 egyéni körzetben jelöltet indítania. E pártokat kialakulásuk, szerveződésük alapján 4 csoportra bonthatjuk.

Az első csoportba az ún. *„történelmi pártokat”* soroljuk: a Kereszténydemokrata Néppártot (3. számú lista), a Független Kisgazda-, Földmunkás és Polgári Pártot (5. számú lista) és a Magyarországi Szociáldemokrata Pártot (9. számú lista). A megyében legnagyobb hagyományokkal az *FKgP* rendelkezik. 1930-tól 1949-ig a párt centrumának jelentős vezetői Nagy Ferenc, Kovács Béla, Vörös Vince e táj érdekeit képviselték. Pécsett és környékén az *MSZDP* szintén jelentős múlttal bírt, amelyet igazol az a tény is, hogy 1922 és 1939 között a város egyik országgyűlési képviselői helyét, Esztergályos János személyében, mindig e párt képviselőjének sikerült megszerezni. A *KDNP*, amely magát a Barankovics-féle Demokrata Néppárt utódjának vallja, szintén hivatkozhat korábbi előzményekre, hiszen az 1947-ben tartott választásokon Baranya–Tolnában a szavazatok 25,8%-át szerezte meg, ami jelentősebb volt, mint országos (16,4%) eredménye.

A második csoportot *az ellenzéki pártállam utódai* alkotják: a Magyar Szocialista Munkáspárt (10. számú lista) és a Magyar Szocialista Párt (6. számú lista). A *Szocialista Párt* igyekszik azokat a reformerőket összefogni, akik döntő szerepet játszottak a pártállam lebontásának békés folyamatában, feladva saját hatalmi pozícióikat. Az *MSZMP* minden korábbi hatalmi forrásától megfosztva próbálja újjászervezni sorait.

A harmadik csoport: *az ellenzéki mozgalmakból szerveződő pártok* a Szabad Demokraták Szövetsége (2. számú lista), a Fiatal Demokraták Szövetsége (4. sz. lista) és a Magyar Demokrata Fórum (7. sz. lista). Az *MDF* az 1987-es lakiteleki tanácskozáson szerveződött, mint a nemzet ügyét középpontjába állító mozgalom, amelynek egyik szárnya 1989-ben vállalta a párttá alakulást. A *FIDESZ* volt az első légálissá váló párt, amely nyíltan zászlajára tűzte ellenzéki programját 1988 tavaszán. Pécsett ősszel jelent meg az egyetemisták között aktív csoportjuk. Az *SZDSZ* elsősorban a Szabad Kezdeményezések Hálózata illegális szervezetből vált párttá 1988 őszén, de csatlakoztak hozzá más értelmiségi csoportok is. Mind a három párt 1989 tavaszától jelentkezett intenzívebben a megyei közéletben.

A *negyedik csoportba* soroljuk azokat a szervezeteket, amelyek részt vesznek a választásokon, de *nem kívánnak pártként működni:* Hazafias Választási Koalíció (1. számú lista) és az Agrárszövetség (8. számú lista). A *HVK*-t a megújulási szándékát kifejező Hazafias Népfront hozta létre és működteti. Az *Agrárszövetség* a vidéken élők és mezőgazdaságban dolgozók érdekképviseletét vállalta fel, mely 1989 tavaszán létrejött agrárreform-körök mozgalmából nőtt ki.

Piacgazdaság –, de milyent?

A pártok fentebb ismertetett kavalkádja bizony nem teszi könnyűvé a köztük való eligazodást. Mégis milyen fogódzókat adhatunk a laikusoknak, akik előtt ott áll a döntés lehetősége, s akik voksukkal befolyásolhatják a következő lépéseket?

Abban a jelenlegi politikai élet valamennyi szereplője egyetért, hogy a *korábbi állampárti politikai rendszer* és annak gazdasági megfelelője, a *tervutasítás keményebb – vagy lazább változata*, végérvényesen csődbe jutott, s valami mással kell felváltani. Még abban is egység van, hogy mivel más, működő gazdasági rendszert még nem találtak ki, piacgazdaságra kell áttérni. A különbség az áttérési stratégiák megfogalmazásában figyelhető meg.

Nagyjából három csomópont körvonalazódik politikai életünkben jelenleg, aszerint, hogy a szükséges reprivatizációs folyamat során milyen szempontokat tart elsődlegesnek hirdetője. Az első markánsan elkülöníthető stratégia a *liberális piacgazdaságot* hirdetők táborában fogalmazódik meg, akik a reprivatizálást főként gazdasági ésszerűségeknek kívánják alárendelni, s angolszász tapasztalatokat szeretnének felhasználni. Az SZDSZ, a FIDESZ, a legerősebb képviselői e koncepciónak, de a Magyar Szociáldemokrata Párt és a Magyar Szocialista Párt gazdasági szakértőitől sem idegenek ezek a gondolatok.

A nemzeti – népi – keresztény eszmekör köré tömörülő pártok képviselői: Magyar Demokrata Fórum, Független Kisgazdapárt, Kereszténydemokrata Néppárt, elsősorban *a hazai gazdasági talajból kisarjadzó magántulajdonosokra kíván támaszkodni*, s annak formáit keresi, miképp lehet megoldani az ilyen irányú reprivatizálást. Ennek megfelelően a politikai berendezkedést tekintve is inkább a magyar történelmi tapasztalatokból kívánnak meríteni.

A harmadik jól elkülöníthető irányvonal a piacgazdaságra való áttérés során a *szociális biztonságot szem előtt tartó, vagy előtérbe helyező törekvéseket megfogalmazó pártok köre.* Ide sorolhatók mindenekelőtt az újjászerveződött Magyar Szocialista Munkáspárt, az MSZP és az MSZDP, de közismert, hogy az SZDSZ-nek is működik a szegényeket felkaroló szervezete, s hogy az MDF is jelentős lépéseket tett már eddig is a gondok enyhítésére.

Mindebből kitetszik, hogy bár tendenciaszerűen körvonalazható egy-egy párt politikai irányultsága, számos ponton átfedés van, esetenként a küzdőporondon élesen szembenállók között is.

Letisztulás

Tovább homályosítja a képet, hogy *az egyes pártok társadalmi bázisa jelenleg teljesen tisztázatlan*, továbbá, hogy megjelentek a csatában kifejezetten primér gazdasági érdekekre szerveződő csoportok is: Vállalkozók Pártja, Agrárszövetség.

A jelenleg kaotikusnak tűnő állapot letisztulása felé tett első lépés lesz az előttünk álló választás. A tisztulási folyamat felgyorsulása és a stabilizálódás felé történő kilendülése azonban csak akkor várható, ha minél többen kifejezésre juttatják akaratukat, s voksukkal jelzik, hogy mely politikai erők mögött van tényleges bázis, s melyek mögött nincs.

Kunszt Márta
egy. adj.
Laczkóné Tuka Ágnes
egy. adj.

Nyolc felmérés tapasztalatai

Mit vár a „csendes többség”?

Az 1989-es „csendes forradalom” nagy kérdése az volt, hogyan reagál a gyors változásokra a társadalomnak az a 99 százaléka, amely kívülről szemlélte a rendszerváltást. *Csendes-e a „csendes többség”*, meddig marad mozdulatlan, és kit fog támogatni, ha megmozdul? Mi a mozdulatlanság oka: az elítek harcából való kirekesztettség érzése, vagy a hosszú, dermedt álom utáni lassú ébredés, vagy még mindig a félelem munkál az emberekben?

A fenti kérdésekre 1989. márciusa és novembere között nyolc felmérésben kereste a választ az *MTA Szociológiai Kutató Intézetének Értékszociológiai Műhelye* a *Társadalomtudományi Intézettel* közösen. Összefoglalónk *Bruszt László és Simon János* tanulmánya alapján készült, amely a *Magyarország politikai évkönyve 1990* című kötetben jelent meg. (A közölt adatok 1000 fős országos reprezentatív felmérés eredményeit tükrözik.)

Csökkent a bizalom

Az előző, 1985-ös vizsgálatokkal egybevetve kiderült, hogy az 1985–1989 közötti három év *elmosta a rendszer bizalmi tartalékait.* Az emberek egyre kevésbé bíznak a politikai intézményekben, végletesen elégedetlenek a rendszer teljesítményeivel. A többség borúlátó a gazdasági és politikai kilátásokat illetően; nem bízik abban, hogy a kormány jó irányban vezeti az országot; nem tud mit kezdeni a szocializmus modelljével, s a nyugati rendszerekben látja az alternatívát.

1989 márciusában a magyarok az európai átlagnál jóval elégedetlenebbek voltak *a demokrácia helyzetével*, még az ebből a szempontból rendkívül kritikus olaszoknál is jobban. Az Európai Gazdasági Közösség országai közül a legelégedettebbek a dánok (72%-uk teljesen vagy nagymértékben), az NSZK állampolgárai (69%) és a luxemburgiak (67%), míg a franciáknak csupán 39, az olaszoknak 28%-a, a magyaroknak viszont mindössze 18%-a!

A demokrácia megítélése

Novemberben azt is megkérdezték a kutatók, *mit várnak az emberek a demokráciától.* Bár az adatok a társadalmi státustól, az iskolai végzettségtől függően jelentős eltérést mutatnak, a többség mégis optimista a demokráciával kapcsolatban. A nyolc osztályt végzettek 53%-a, a szakmunkásképzőt vagy középiskolát végzettek kétharmada, a diplomások 73%-a azt várja, hogy a demokráciában megoldódnak országunk problémái. Csak néhány százalékuk gondolja úgy, hogy a gondok egyre súlyosabbá válnak; és általában 7–8%-uk (a 8 általánost végzettek 15%-a) vélekedik úgy, hogy a gondok a demokráciában ugyanúgy megmaradnak.

A „csendes forradalom” egyik nagy kérdése az volt, *miért marad passzív a többség.* Ebben szerepet játszik az elmúlt 40 év alatt kialakult közöny, a megélhetésért folytatott mindennapi küzdelem, az 1989-re általánossá váló bizalmatlanság minden politikai intézménnyel szemben, de nem hagyható figyelmen kívül az aktív politizálástól való *félelem* fennmaradása sem. Azzal a megállapítással, hogy *„Jobb, ha az ember nem politizál, mert előbb-utóbb megüti a bokáját”*, 1985-ben az emberek 36%-a, 1989 márciusában 49%-a, 1989. novemberében pedig 45%-a értett egyet úgy, hogy minél magasabb az iskolai végzettsége, annál kevésbé (nyolc általános alatt: 70%, diplomások: 16%). Települések szerint is jelentős különbségek mutathatók ki: a legkevésbé a megyei városok lakói és a fővárosiak értettek egyet ezzel, a legnagyobb arányban pedig a 2000-nél kisebb lélekszámú településeken élők.

A novemberi felmérés szerint az emberek többsége (72%-a) *többpárti koalíciós kormány* létrehozásával értene egyet, de gyakori volt ez a válasz is: „mindegy, csak jól működjön” (ezzel 65% ért egyet).

Szociális „elvárások”

Talán a legtanulságosabb a felmérésnek az a része, amely már a demokrácia konszolidálása szempontjából kulcsfontosságú *szociális „elvárások”* kérdésével foglalkozik, nemzetközi összehasonlításban. Míg a magyar emberek többsége elfogadja a piacgazdaságot, ugyanakkor *elvárja a nagymértékű állami felelősségvállalást* (ha úgy tetszik, beavatkozást) a teljes foglalkoztatás ügyében (74%), az árak ellenőrzésében (74%), az egészségügyi ellátásban (83%), az öregekről való gondoskodásban (83%), a jövedelmi különbségek csökkentésében (56%). Ez lényegesen meghaladja a nyugat-európai, az USA-beli és az ausztráliai elvárásokat. A magyarokhoz e tekintetben legközelebb az olaszok állnak, a legtávolabb pedig az USA, amelynek polgárai sem a teljes foglalkoztatottság, sem a jövedelmi különbségek csökkentését nem tartják állami feladatnak.

Miközben a magyar állam az utóbbi időben igyekszik „kivonulni” a szociális jellegű ellátásból, az emberek úgy érzik: a vállalkozás és az önmagukról való gondoskodás lehetőségei nem nőttek olyan mértékben, hogy ezt ellensúlyozni tudják. A többség számára *a piacgazdaság nem jelenti a sokasodó gondok megoldását*, sőt, feltehetően igen sokan hosszabb-rövidebb ideig még a terhek növekedésével is számolhatnak.

A szociális védőháló igénylése

A kutatók úgy vélik: a felmérés eredményei alapján megkockáztatható az a feltételezés, hogy a magyar társadalom (a szó nyugat-európai értelmében) „strukturálisan szociáldemokrata” (egy, a kelet-európai országokról Franciaországban készült felmérés ezt megerősíti: 37%-ra teszi a szociáldemokrata típusú pártok támogatóinak arányát). Ez azt jelenti, hogy azokkal a pártokkal szimpatizál, amelyek a szabadpiac hirdetését összekapcsolják a *szociális védőháló* kiépítésével.

A felmérés adatai arra utalnak, hogy a liberális-konzervatív eszméknek nincs számottevő társadalmi bázisuk a mai Magyarországon. Az állami szerepvállalással kapcsolatos igények társadalmi helyzettől függetlenül igen magasak. Ez sokkal inkább a 60-as–70-es évek nyugat-európai szociáldemokrata mintáira emlékeztet, amelyekben az erős, beavatkozó állam nem hagyja magára a piacgazdaság kárvallottjait, mintsem a 80-as évek elejének megfelelő liberális nyugat-európai modellje, amely a politikai elitcsoportok szeme előtt lebeg.

S. G.

Közel 250 tagja van a Recski Szövetségnek

500 forint – nyugdíjkiegészítés

Erkölcsi és anyagi rehabilitáció

A Recski Szövetség Dél-dunántúli tagozata azokat tömöríti többek között, akik 1956 előtt a politika áldozataiként megszenvedtek évet-éveket, köztük azok a polgári személyek, akiket Szovjetunióba munkára hurcoltak el, akiket az itthoni vezetés internáltatott, vagy kényszerlakóhelyre kitelepített. *Dr. Breuer Pál*, a szövetség pécsi tagozatának elnökhelyettese erről szólva lapunknak elmondotta, hogy a pártok közül a Magyar Demokrata Fórum támogatta szövetség bizonyos sikereket elért.

Bár a Belügyminisztérium és a Társadalombiztosítási Igazgatóság kiadott egy olyan közös nyilatkozatot az elmúlt év októberében, hogy például a Szovjetunióba hurcoltak esetében a rehabilitáció kiterjed minden olyan személyre, akiket a kapituláció után vittek el, a Minisztertanács határozatában már ezt másképpen rögzítette: csak a polgári személyekre vonatkozik a jóvátétel.

Mindenesetre a kérdésre – mit ért el eddig a Recski Szövetség? – biztató választ kaptunk. Azok, akiknek „internált” idejét eddig nem számították be, azok 500 forint nyugdíjkiegészítést kapnak. A szövetség dél-dunántúli tagozata által összegyűjtött kérelmek és igazolások alapján a BM Titkársága határozatban elismerte azok jogosságát, a kérelmek továbbkerültek a Nyugdíjfolyósító Intézethez március 12-én, s az előzetes információk szerint rövidesen evvel az 500 forinttal megemelt nyugdíjakat fognak az érintettek részére kifizetni. Emellett – mint azt a napokban hírül adták a tömegkommunikációs eszközök – rövidesen egyéb kártérítésre is lesz mód, a teljes körű erkölcsi rehabilitáció mellett.

Dr. Breuer Pál, a közelgő választásokkal kapcsolatban a következő nyilatkozatot tette:

– A szövetség tagjai túlnyomó részben nyugdíjas, idős emberek és nem föltételezhető, hogy az új országépítés első soraiban lehetnek. A pártok közül céljainkat a Magyar Demokrata Fórum magáévá tette, törekvéseinket segítette. Emellett az MDF a Recski Szövetség tagjai közül az elnököt és a főtitkárt az MDF országos listáján olyan helyen jelölte, hogy feltételezhető: mandátumhoz jutnak a parlamentben. Három további személyt is jelöltek még, s ez megtiszteltetés. Ezért a Recski Szövetség pécsi vezetősége levélben kérte minden tagját, hogy a minket pártoló MDF-re adják le voksaikat.

K. F.

Módosítások

Tájékoztatjuk a választópolgárokat, hogy a választójogi törvényben írt határidőig – 1990. március 17-én 24 óráig – a területi jelöltlistát állító pártok közül a Hazafias Választási Koalíció élt a jelöltlista-módosítás lehetőségével.

A bejelentés szerint, melyet a Területi Választási Bizottság elfogadott – a Hazafias Választási Koalíció jelöltlistájának 11. és 12. helyén korábban bejelentett jelöltek – dr. Ruppert Ferencné, Elter Ottó – helyett új jelöltek: 11. helyen: *Antal László*, Cserkút, Petőfi u. 10. 12. helyen: *Hársfai István*, Pécs, Egri Gyula u. 78.

Baranya Megyei Területi Választási Bizottság

Az 5. számú, mohácsi székhelyű egyéni országgyűlési képviselői választókerületi választási bizottság tájékoztatja a választópolgárokat, hogy a választókerületben független jelöltként induló *Gáspár Gyula*, Pécs, Fejér L. u. 7. szám alatti lakos a jelöltségtől történő visszalépését a bizottságnak bejelentette. Ezért a választási bizottság nevezettet az 5. számú egyéni országgyűlési választókerület képviselőjelöltjeinek sorából törölte.

5. számú Egyéni Országgyűlési Képviselői Választókerületi Választási Bizottság, Mohács

A BARANYA DOMUS KERESKEDELMI KFT. pályázatot hirdet cserkút-platói raktárába

RAKTÁRVEZETŐ ÉS RAKTÁRVEZETŐ-HELYETTESI

munkakör betöltésére.

PÁLYÁZATI FELTÉTELEK:

- kereskedelmi szakközépiskolai végzettség,
- bútor áruismeret,
- erkölcsi feddhetetlenség.

A pályázatot kézzel írt önéletrajzzal és fizetési igény megjelölésével kérjük a hirdetés megjelenésétől számított 10 napon belül az áruház ügyvezető igazgatójához benyújtani.

Címünk: Baranya Domus Kereskedelmi Kft., 7624 Pécs, Bajcsy-Zs. u. 18.

AZ ÉPGÉP–PANNON GÉPGYÁRTÓ LEÁNYVÁLLALAT jó kereseti lehetőséggel felvesz:

- horizontál esztergályosokat,
- szerkezeti lakatosokat,
- hegesztőket, és
- gyártásközi minőségi ellenőrt.

Bérezés megegyezés szerint + vállalkozási lehetőség.

Jelentkezés: az üzemvezetőnél, telefon: 26-477/11.

Pécs, Nagyárpádi u. 11.

ELADÓ:

PVC-fóliahegesztőgép, névjegykártyatartó-, noteszтartó-, mappa-, szatyor-, fényképtartó- stb. készítő szerszámokkal, és egy ARANYOZÓ-FELIRATOZÓGÉP, mely alkalmas különböző színű névjegykártyák, meghívók készítésére, üveg, műanyag díszítésére. Telefon: 25-839, 7–8 óra között.

Akció! Akció!

Március 21–24-ig

EGYSÉGESEN MINDEN

300 FT/KG

a Kilósturiban.

Kovácstelep, Jázmin u. 5.

Nyitva: hétköznap 9–11-ig és 14–18-ig, szombaton 8–12-ig.

A „Pannolit" Kőbányászati Vállalat

KÖZGAZDASÁGI FŐOSZTÁLYVEZETŐI munkakör betöltésére közgazdasági egyetemi végzettséggel, 5–10 éves szakmai gyakorlattal, valamint számítástechnikai ismeretekkel rendelkező 40 év alatti szakembert keres felvételre.

Német vagy angol nyelvtudás, valamint új gazdasági formák ismerete előnyös.

Bérezés megegyezés szerint.

Érdeklődni a vállalat személyzeti osztályán személyesen vagy telefonon (tel.: 81-534) lehet.

PÉCSI IPARI SZÖVETKEZET

kötött és műanyag termékeinek értékesítésére kereskedelmi gyakorlattal rendelkező

ÜZLETSZERZŐT keres.

A pályázatokat részletes önéletrajzzal „Jutalék" jeligére kérjük a Hunyadi úti hirdetőbe.

KÖZÜLETEK ÉS MAGÁNOSOK RÉSZÉRE VÁLLALUNK:

TEHERGÉPKOCSI

- mosást, zsírzást, olajcserét,
- karosszéria munkákat,
- karambolos javításokat,
- fényezést,
- fékbetét és fékdob szabályozást,
- rakfelület javítást,
- műanyag ponyva javítást,
- kárpitozási munkákat,
- fékhatásmérést,
- Liaz, (Skoda) Rába, Kamaz tgk-k és szerelvények II-es műszaki szemléjét, vizsgáztatását,
- T 174-es (Weimar) rakodógépek, ADK–70, ADK–125 típusú autódaruk, valamint gk-ra szerelt gólyadaruk mindennemű javítását, szerkezeti és fővizsgálatok elvégzését – a megrendelő telephelyén is.

Címünk: Pannon Volán áruforgalmi üzemigazgatóság műszaki üzeme, Pécs, Diófa u. 1.
Telefon: 27-144/193 mellék.

„ERDŐGÉP" ERDÉSZETI GÉPJAVÍTÓ ÉS KERESKEDELMI KFT. felajánlja a következő szolgáltatásait:

Megnyitotta fegyverjavító műhelyét.

Végzi Stihl és Husqvarna típ. motorfűrészek javítását, alkatrészt és új motorfűrészeket forgalmaz.

Javít és műszaki vizsgáztat:

- Lada; Niva; UAZ típ. személygépkocsikat.
- ZIL DAC típ. tehergépkocsikat.
- LKT; DFU; ZETOR; MTZ típusú erőgépeket.

Összeszerel, javít és vizsgáztat tehergépjárműre és traktorra szerelt KCR; HIAB; PENZ; CRANAB típ. hidraulikus darukat.

Címünk: „ERDŐGÉP" Kft.
7400 Kaposvár, Cseri út 20.
Telefon: 19-422 Telex: 13-493.

Vállalkozók, figyelem!

Drávaszabolcs Községi Közös Tanács
VERSENYTÁRGYALÁST HIRDET
32,6 ha erdő (fűz, nyárfa) fakitermelésre és vételre.

Versenytárgyalás a tanács hivatali helyiségében 1990. március 30-án, de. 9 órakor lesz.

Bővebb felvilágosítást Balogh Antal tanácselnöknél lehet kérni.

Külföldi–magyar vegyesvállalat ügyvezető igazgatói munkakörbe munkatársat keres.

FELTÉTELEK:

- felsőfokú külkereskedelmi végzettség (főiskola vagy közgazd. egy. külker. szak),
- felsőfokú angol nyelvvizsga.

BÉREZÉS MEGEGYEZÉS SZERINT.

JELENTKEZÉSEKET VÁRJUK

A 10-336 TELEFONSZÁMON.

Az ÉPGÉP–PANNON GÉPGYÁRTÓ LEÁNYVÁLLALAT:

felsőfokú műszaki végzettségű, német nyelvtudású

◆ **PIACKUTATÓ-KERESKEDŐ**

munkatársat keres.

Bérezés: alapbér + áruforgalmi prémium, megegyezés szerint.

Jelentkezés: Pécs, Nagyárpádi u. 11., titkárság. (Telefon: 26-477/22).

A SOMOGY–ZALA MEGYEI TEGLAIPARI VÁLLALAT

Kaposvár, Rákóczi tér 12–13.

BÉRBEAD vagy ELAD

a BARCSI MÉSZHOMOK TÉGLAGYÁR területéből 5236 m² betonozott ingatlanrészt az alábbi létesítményekkel:

- 208 m² műhely, iroda,
- 6 m² porta,
- kocsimosó,
- kazánház,
- üzemanyagtartály, üzemanyagkút,
- szivattyúház.

Érdeklődni lehet a helyszínen és a Somogy–Zala Megyei Téglaipari Vállalat központjának igazgatási és jogi osztályán.

A BARANYA MEGYEI TALAJERŐGAZDÁLKODÁSI VÁLLALAT, Pécs, Megyeri út 115/A. felajánlja szabad kapacitását az alábbi munkák kivitelezésére:

- parképítés, területrendezés, növényesítés,
- sétány- és közlekedő utak,
- épületek és üzemek építése és felújítása.

Várjuk megrendelőink szíves megbízását a következő telefonszámokon: 13-297, 14-427.
Ügyintéző: Herendi László.

VEGYES

HOMOK FÖLD SÓDER 35-296

Szobafestést, mázolást, tapétázást vállalok. Telefonügyelet: 34-453.

Tetőfedés, tetőjavítás, kéményjavítás gázfűtéshez, kéményfejek javítása garanciával. Telefon: 12-544.

Automata mosógépek, háztartási gépek, villanybojlerek javítását, általános villanyszerelést vállalunk. FEMICO Iparosház, 27-323. 7–16 óráig.

Autószerelés! Műszaki felkészítés, vizsgáztatás egy hét alatt! Futómű állítás soron kívül. Telefon: 32-006. Pécs, Fő u. 27.

1-10 t
TEHERTAXI MOBIL 32 – 392
Fix • Billencs • Konténeres
Darus • Avia billencs

Fregoli, panelfúrás, szögbelövés. Megrendelésre: lakberendezési tárgyak felszerelése. Telefon: 28-094. Roczkó.

Fiatal pár, a Balaton bármely részén szezonra munkát vállalna. „Szállás szükséges" jeligére a Hunyadi úti hirdetőbe.

Két fiatal lány másodállást vállalna. „Bármi érdekel" jeligére a Hunyadi úti hirdetőbe.

Középkorú, nyugdíjas házaspár munkát vállalna. „Moszeknál" jeligére a Hunyadi úti hirdetőbe.

Háztartási munkát vállalnék. „54" jeligére a Hunyadi úti hirdetőbe.

40 éves özvegyasszony nagy kertes családi házában munkát vállalna. „Minden érdekel" jeligére a Hunyadi úti hirdetőbe.

TEHERTAXI 14-184

Keresek beteg gyermek mellé gondozónőt, kényelmes körülmények, fizetés megállapodás szerint. Szigetváriak jelentkezzenek. „Szigetvár" jeligére a Hunyadi úti hirdetőbe.

Kezdő és működő vállalkozások menedzselését, ügyvezetői tevékenységét vállalom. Kiricsi Zoltán, Pécs, Egri Gy. u. 104.

Intelligens, 38 éves nő portai állást keres. „Csak nappalos" jeligére a Hunyadi úti hirdetőbe.

Hivatásos jogosítvánnyal (B, C) bármilyen munkát vállalnék. „Megegyezünk 7233" jeligére a Hunyadi úti hirdetőbe.

3 szálas Tesztima tisztázógépemre munkát vállalok. „Szabadidő" jeligére a Hunyadi úti hirdetőbe.

Korona Tehertaxi 10-351

Egyedülálló, idős nénit keresek családtagként 2 éves kislányom mellé. „Sót mami" jeligére a Hunyadi úti hirdetőbe.

Magyarbólyban vagy Villányban vagy a környező falvakban állást keres középfokú kereskedelmi végzettséggel rendelkező, fiatal nő. Pécs 7628, Füst u. 14. Marton.

Fiatal, katonaviselt gépkocsivezető (B, C) állást vállalna. „Gyakorlott 7466" jeligére a Hunyadi úti hirdetőbe.

Eltartási szerződést kötnék idős személlyel, Pécshez közeli faluba. „Kertbarát 7414" jeligére a Hunyadi úti hirdetőbe.

Falusi, idős néni gondozását vállalnám, 1 szobáért. 57 éves vagyok. Lehetőleg Pécs környékén. „Március" jeligére a Sallai utcai hirdetőbe.

Harkányi nyaraló gondnokságát vállalom. „Harkány" jeligére a Hunyadi úti hirdetőbe.

Bedolgozást vállalok Interlock és sima géppel. „Komló területén" jeligére a Hunyadi úti hirdetőbe.

TV-JAVÍTÁS helyszínen. Tel.: 14-225. Balázs Gyula.

Katonaviselt fiatalember A, B, C kat. jogosítvánnyal, lakatos szakmával állást keres. „Sürgős 6961" jeligére a Hunyadi úti hirdetőbe.

Jó megjelenésű, intelligens, fiatal nő maszeknál, gmk.-nál vagy bármilyen egyéb helyen munkát vállalna fő- vagy mellékállásban. Jogosítvány, gépkocsi van. Végzettsége kereskedelmi szakközépiskolai érettségi. „Sokoldalú, korrekt" jeligére a Hunyadi úti hirdetőbe.

Építőipari költségvetés, árterv, árszabályzat készítését, valamint vállalkozók könyvelését vállalom. Építőipari árszakértői építésztechnikusi, mérlegképes könyvelői végzettséggel rendelkezem. Bérczi Gábor, 7632 Pécs, Fülep L. u. 22., III/11.

Alkalmanként házimunkát vállalok. „40" jeligére a Hunyadi úti hirdetőbe.

33-316 BÁSTYA
FIX, BILLENCS, DARUS, GÉPI FÖLDMUNKA

Figyelem! Számlaképes könyvelő kisiparosok, kereskedők könyvelését vállalja. Egész éves könyvelés után ingyenes adóbevallást készítünk. Érdeklődni: 34-548.

Láncfűrészek kopott vezetőlapjainak felújítása. Komló-Mecsekjánosi, Iskola u. 19., délután.

Művészi hajlammal rendelkező lányok, figyelem! Olaszországi szerződést ajánlunk. Érdeklődni: 72-10-187-es telefonon.

Gyors- és gépíró állást keres. „20 éves gyakorlat" jeligére a Hunyadi úti hirdetőbe.

Kreatív emberek számára valutakereseti lehetőség! Idegen nyelv ismerete nem feltétel! Cím: Teket Péter, 9700 Szombathely, Kiskar u. 9., III. em.

Szobafestést, mázolást, tapétázást, fóliatakaróssal, bútormozgatással, gyors határidőre vállalok. Eiter Rezső kisiparos. Üzeneträgzitő: 19-635.

KÖLTÖZTETÉS, BÚTOR-, ZONGORA-, PÁNCÉLSZEKRÉNY-SZÁLLÍTÁS. Telefon: 22-857.

Magánüdülőben szobaasszonyi munkát vállal német és szerbhorvát nyelvtudással. „Nyugdíjas" jeligére a Hunyadi úti hirdetőbe.

Gödörfúrógéppel végeztessen szőlő-, gyümölcsfa-telepítést, betonoszlop-állítást. Előjegyzés 35-002-es telefonon.

Elvesztettem összekuporgatott pénzemet március 20-án délben a Pátrány u.–39-es dandár u. kereszteződésében. Kérem a becsületes autósokat, akik felszedték szétszóródott pénzemet, jelentkezzenek. Telefon: 16-784.

Kisiparos kőművesmunkát, földmunkát, betonozást vállal. Telefon: 22-239.

Mindennemű takarítást, közületek és magánszemélyek részére vállalok. Németh, 18-772.

Redőny-, reluxa-, harmonikaajtó-, zsalugáter-, árnyékakészítés, javítás, közületeknek is. Tel.: 14-646, Imre.

Kárpitozott bútorok felújítását vállalom. Vajta kárpitos. Pécs, Déryné u. 11. Telefon: 21-474.

INGATLAN

Vennék kisebb gyümölcsöst lakható épülettel, Pécshez közel. Telefon: 18-637.

Vennék felújításra szoruló falusi tornácos házat Baranyában. „Nyugodt, szép hely" jeligére, a Hunyadi úti hirdetőbe.

Üdülőtelket vennék Balatonlellétől Balatonkeresztúrig. „Beépíthető" jeligére, a Hunyadi úti hirdetőbe.

Tanyát keresek nagy földterülettel farmergazdálkodáshoz. „Baranyában" jeligére, a Hunyadi úti hirdetőbe.

Olcsó üdülés örökös használati jogon Harkányban, Budapesten a Sas-hegyen, Sopronban és Mátraszentimrén. Az üdülés helye évenként változtatható, a joga átengedhető, cserélhető, eladható, örökölhető. Ajánlatos különösen kisvállalatoknak, szövetkezeteknek, szakszervezeteknek. Kérjenek tájékoztatást az **Angelica KFT**-nél a 33-097-es telefonon, de. 9—12 óra között.

Harkányban nyaralót vennék. Telefon: 72/80-074, 17 óra után.

2 millió forinttal 3,5—4 szobás, telefonos, nem panel lakást keresünk. „Jó levegő" jeligére, a Hunyadi úti hirdetőbe.

Belvárosi, szanálási területen gyapjúfonómühely garázzsal, melléképülettel, ipari árammal eladó. Gépek külön is megvásárolhatók. Tel.: 15-752.

A Szentmiklósi-dülőben 200 n-öl szőlő présházzal eladó. Érdeklődni: Pécs, Mályva u. 17. sz. alatt, egész nap. Tel.: 35-769., Szentesék.

Családi ház kertes, 2,5 szobás eladó. 17 óra után: Pécs, Lugos u. 13.

5 szobás családi ház eladó. Érdeklődni: Sásd, Móricz Zs. 15. Egész nap.

Harkányhoz 3 km-re Márfán kis családi ház olcsón eladó. Érdeklődni délután: Márfán, Fő u. 17.

2 + 1 szoba komfortos házrész eladó vagy elcserélhető szőlőre lakható épülettel értékegyeztetéssel. Érd.: Pécs, Laskó u. 38. Csordás, 17 óra után.

Ikerház építésére is alkalmas házhely eladó építési engedéllyel. Pécs, Tiborc u. 60.

1200 n-öl szőlő + pince eladó a Hegyszentmárton szőlőhegyen. Érdeklődni: Kovács Józsefné Hegyszentmárton, Monyorósd u. 31., vagy telefonon: Harkány 80-337.

Villányban 600 n-öl lugasszőlő épülettel, betegség miatt áron alul eladó. Érdeklődni: Villány, Arany J. u. 20., Schäffer.

Kökényben eladó egy pince, présház, egy 200 n-öl és egy 130 n-öl szőlő. Érdeklődni: Kökény, Kossuth L. 3.

Pécstől 5 km-re 460 n-öl beépíthető zártkert és 800 n-öl szántó megosztva is eladó vagy bérbeadó. Pécs I., Testvériség u. 8.

Pécsújhegyen egy kat. hold föld gazdasági épülettel eladó. „Március" jeligére, a Hunyadi úti hirdetőbe.

Eladó 260 n-öl fele szőlő, fele gyümölcsös ERDÉRT faházzal. Érdeklődni: Német László 8. III/15.

Eladó Pécs, Barackos út 4. sz. alatti panorámás 340 n-öl szőlő-gyümölcsös egylakásos lakóingatlannal. Megtekinthető: szombat-vasárnap.

Eladó 257 n-öl gyümölcsös faházzal, pincével. Villany van. „Darázs-dűlő" jeligére, a Hunyadi úti hirdetőbe.

Hegyszentmártoni szőlőhegyen 600 n-öl szőlő, 470 n-öl szántó, présház, teljes felszereléssel, nagy betonkút, eladó. Cím: özv. Nagy Lajosné Sámod, Kossuth u. 6.

Hirden kétszintes családi ház eladó. 2 szobás lakást vagy harkányi nyaralót beszámítunk. Érd.: Hird, Harangvirág u. 8., 16 óra után.

Sürgősen eladó 720 n-öl szántó Hird, Zámor-dűlőben. Érd.: Hird, Harangvirág u. 8.

Családi házban különbejáratú, gázfűtéses emeleti szint kis kerttel eladó. Pécs, Dózsa Gy. u. 46.

2 szoba, nappali, központi fűtéses családi ház 200 n-öl területen eladó. Gáz az udvarban. Pécs, Mező Imre u. 66.

Gyód 10 km, régi, 2 szoba, konyha, 1460 m² eladó. Érdeklődni: Fő út 49. sz.

Sürgősen eladó lakható hétvégi ház szőlővel, gyümölcsössel, Pécs, Felső-Gyükésben. „800 n-öl" jeligére, a Hunyadi úti hirdetőbe.

Nagypostavölgyben eladó 200 n-öl szőlő, gyümölcsös, pincével, présházzal, kis faházzal, 300 ezer Ft-ért. Telefon: 32-785.

Pécsújhegyen eladó 600 n-öl zártkert. Irányár: 300.000 Ft. Érdeklődni lehet: Pécs, Bornemissza u. 10., Nagy Sándor, Szőlőskertnél.

Tolbuchin 50. sz. alatt ház nagy kerttel eladó. Érdeklődni: délután 1-től 5-ig.

Kozármislenyi tónál 380 n-öl zártkert pincével, gyümölcsfákkal betegség miatt eladó. „120 ezer" jeligére, a Hunyadi úti hirdetőbe.

Szalántán kb. 350 n-öl építési telek sürgősen eladó. Érdeklődni lehet: Pécs, Fazekas M. u. 8. III/10. szám alatt, naponta 18—20 óráig. Garázst, kertvároshoz közeli kertet beszámítok.

Eladó Gyódon 348 n-öl telek szőlő, gyümölcsös és veteményeskert. Villany bevezetésére van lehetőség. Érdeklődni lehet: Pécs, Egri Gyula 38. II/9.

Bár és Dunaszekcső között 1200 m² kordon művelésű borszőlő faelemes szerszámtárolóval reális áron, sürgősen eladó. Érdeklődni: 7775 Kislippó, Kossuth u. 2.

Szőlő, gyümölcsös Gyódon eladó. Érdeklődni: Pécs, Béla u. 10.

Eladó a Bartók Béla u. 53. sz. alatti 1,5 szobás házrész. Érdeklődni a hétvégén, a helyszínen lehet.

Eladó Szentlőrinc, Arany János u. 47. sz. alatti családi ház melléképületekkel. Érdeklődni: a helyszínen.

660 n-öl kertészkedésre alkalmas terület műszergyár mellett bérbeadó. Telefon: 28-246.

Kisebb nyaralót vennék Sikondán, készpénzért. 35-407.

2 lakásra cserélném iker családi házamat. „Pécs Kértváros 37113" jeligére, a Hunyadi úti hirdetőbe.

Zókon, zártkertben 320 n-öl szántó és szőlőterület eladó, vagy bérbeadó. Érdeklődni: 16 óra után Pécs, Kodály Zoltán u. 19/A. III/10., vagy a 19-515-ös telefonon.

Mohács, Fürst Sándor u. 42. sz. alatt 720 m² telek régi házzal, nagy kerttel sürgősen eladó. Érdeklődni: Mohács, Radnóti ltp. II. ép. I/5. Gátiné, vagy telefon: 72/11-567.

Pellérden 400 n-öl zártkert eladó, melynek fele szőlő. Pellérd, Arany J. u. 7., 16 óra után.

Pécsbagotán 600 n-öl (szőlő, gyümölcsös, konyhakert) 2 szintes épület teljes felszereléssel eladó. Telefon: 22-302, esti órákban.

Felújításra szoruló családi ház (2 szoba + nappali) Pécs-Gyárvároson eladó. Érdeklődni: Lívia u. 1. IV/15.

Elcserélném Mánfa, Német út 9. alatti, 2,5 szobás, fürdőszobás, központifűtéses családi házam, melyhez nagy gazdasági épület és terület tartozik, egy pécsi, 1,5 szobás, tehermentes lakásra + kp. vagy eladó készpénzért. Érdeklődni: szombatonként 12—15 óra között.

Tatarozásra szoruló ház gazd. épületekkel eladó. Szilágy, Iskola út 13.

Abaligeti falutól 200 m-re zártkert bérbe kiadó. Érdeklődni: Pécs, Illyés Gy. u. 34. I/6., 18—20 óra között.

Abaligeten zártkert eladó, falutól 200 m-re. „Megéri 37291" jeligére, a Hunyadi úti hirdetőbe.

Eladó 260 n-öl fele szőlő, fele gyümölcsös ERDÉRT faházzal. Érdeklődni: Német László 8. III/15.

Eladó Pécs, Barackos út 4. sz. alatti panorámás 340 n-öl szőlő-gyümölcsös egylakásos lakóingatlannal. Megtekinthető: szombat-vasárnap.

Eladó 257 n-öl gyümölcsös faházzal, pincével. Villany van. „Darázs-dűlő" jeligére, a Hunyadi úti hirdetőbe.

Hegyszentmártoni szőlőhegyen 600 n-öl szőlő, 470 n-öl szántó, présház, teljes felszereléssel, nagy betonkút, eladó. Cím: özv. Nagy Lajosné Sámod, Kossuth u. 6.

Hirden kétszintes családi ház eladó. 2 szobás lakást vagy harkányi nyaralót beszámítunk. Érd.: Hird, Harangvirág u. 8., 16 óra után.

Sürgősen eladó 720 n-öl szántó Hird, Zámor-dűlőben. Érd.: Hird, Harangvirág u. 8.

Családi házban különbejáratú, gázfűtéses emeleti szint kis kerttel eladó. Pécs, Dózsa Gy. u. 46.

2 szoba, nappali, központi fűtéses családi ház 200 n-öl területen eladó. Gáz az udvarban. Pécs, Mező Imre u. 66.

Gyód 10 km, régi, 2 szoba, konyha, 1460 m² eladó. Érdeklődni: Fő út 49. sz.

Sürgősen eladó lakható hétvégi ház szőlővel, gyümölcsössel, Pécs, Felső-Gyükésben. „800 n-öl" jeligére, a Hunyadi úti hirdetőbe.

Nagypostavölgyben eladó 200 n-öl szőlő, gyümölcsös, pincével, présházzal, kis faházzal, 300 ezer Ft-ért. Telefon: 32-785.

Pécsújhegyen eladó 600 n-öl zártkert. Irányár: 300.000 Ft. Érdeklődni lehet: Pécs, Bornemissza u. 10., Nagy Sándor, Szőlőskertnél.

Gazdálkodásra alkalmas ház azonnali beköltözéssel eladó. Teklafalu, Fő u. 95.

Zalakaroshoz közel, eladó egy háromszintes, központi fűtéses családi ház, ipari áram van. Érdeklődni: Zalakomár, Ifjúság u. 26., esti órákban.

Gyódon, 400 n-öl zártkerti ingatlan eladó. Érdeklődni: Pécs, Illyés Gy. u. 38., Rétháti. 17 óra után.

Kozármislenyben, nagyméretű családi ház garázzsal eladó. Érdeklődni: hétköznap 14—18 óráig, hétvégén 8—17 óráig; Pécs, Sirály u. 13. szám alatt.

3 szobás családi ház nagy szuteránnal eladó. Érdeklődni: 41-920-as telefonon, 17 óra után.

Két családnak is megfelelő, felújításra szoruló kertes családi házat elcserélnénk 1,5 szobás, gázfűtéses öröklakásra, vagy eladnánk. Csere esetén ráfizetést kérünk. Érdeklődni: Pécs, Petőfi u. 61. II/8. Molnár, 17 óra után.

Eladó: Bogád, Cser-dűlő, 330 n-öl terület épülettel, teljes felszereléssel. Villany van. Érdeklődni: Varga József, kozári elágazás.

Mohács-szigeten hétvégi ház motorcsónakkal eladó. Érdeklődni: Pécs-Hird, Hármashegy u. 9., Bákai József.

Hosszúhetényben 300 n-öl szőlő eladó, Víz, villany van. Érdeklődni: Fő u. 19.

Kozármislenyben, az Újtelepen 663 m² közművesített építési telek eladó. Érdeklődni: hétköznap 17—19 óráig a 72-427 telefonon, vagy levélben: Görcsöny, Munkácsy M. u. 2.

Szép környezetben lévő 283 n-öl gyümölcsös faboddéval, ipari árammal, fizetési könnyítéssel eladó. Érdeklődni: Pécs, Illyés Gy. u. 30. V/16.

Eladó Csertetőn 340 n-öl öreg szőlő, 50.000 Ft-ért. Érdeklődni: hétfő—péntekig 18-620 telefonszámon.

A szentmiklósi szőlőgazdaság mellett 300 n-öl szőlő és gyümölcsös eladó. Tel.: 33-970, 16 óra után.

Balatonon, 360 n-öl telek eladó. „Fenyvesalsó" jeligére, a Hunyadi úti hirdetőbe.

Tatarozásra szoruló üres családi ház eladó. Gázfűtéses, 2 szoba, fürdőszoba, mellékhelyiségek. Pécs, Csillag u. 17/2. Megtekinthető: hétfő, kedd, 17—19-ig. Érdeklődni: Pécs, Ulitz Béla u. 17. V/17., Ferencz István.

Eladó Kővágószőlősön, a Hegyalja-dűlőben 613 n-öl telek. Szőlő, gyümölcsös, pince, présház, felszerelés. Érdeklődni: 32-342 telefonon, 15—21 óráig.

Eladó Balatonmáriatürdő, Dózsa György u. 217. sz. alatt kis családi ház 255 n-öl területtel, építési lehetőséggel. Balatontól 150 m. Telefon: 72/22-321, bármikor.

Kertes, félkomfortos, gázfűtéses kis családi ház eladó. Pécs, Február 24. u. 11. Megtekinthető a helyszínen. Érdeklődni: a 06-70/71-117-es telefonon, Szentlőrincen.

Pécstől 15 km-re szőlő, gyümölcsös présházzal eladó. Érdeklődni: Szalánta, Hunyadi u. 81.

Eladó Székelyszabar, Andrási út 24. sz. ház mellékhelyiségekkel. Vezetékes víz az udvarban, 1000 n-öl terület. Érdeklődni szombat-vasárnap: Mohács, Csencsevári út 304. Szőlőhegy, Szekó János.

350 n-öl szőlő és gyümölcsös teljes felszereléssel eladó. Felsőmakár 14. sz. alatt.

Szigetvári, kis kertes családi ház eladó, azonnali beköltözéssel. 600 m² területtel. Érdeklődni lehet: Szigetvár, Bem út 16/5., vagy Holstein Sörözö.

Harkány, Terehegyen szőlő, gyümölcsös présházzal és felszereléssel sürgősen, áron alul eladó. Kömlő, Tavasz út 13. sz., Kiss Ferenc.

Szoba, konyha, fürdőszoba családi ház eladó. Kocsis I. u. 1.

Eladó 1 szoba, konyha, fürdőszoba spájzos lakás. Víz bent van és 400 n-öl szőlő, sok fiatal gyümölcsfával, szép helyen. Mohács, szőlőhegy, Csencsevári út 304 sz. Érdeklődni: szombat és vasárnap a helyszínen.

Pécs-Kispostavölgyben 300 n-öl területen szőlő, gyümölcsös, 40 m²-es új épülettel (kívül vakolatlan), pincével, kúttal, villannyal eladó. 500.000. Érdeklődni: Tóth Gábor Pécs, Sarohin 48.

Eladom vagy elcserélem Komló, Móricz zs. 4. fsz. 2., 3 szobás egyedi központi fűtéses, tehermentes öröklakásom, 2 szoba távfűtéses lakásra. Sima csere.

Orfű, Széchenyi tér 10. ház telekkel együtt eladó.

4 szobás, kertes családi ház eladó. Előre u. 2/1.

Pécstől 20 km-re, Vókányban, 3 szoba, konyha, fürdőszoba, spájz, előszobás családi ház sok mell. ép. és 1600 db csírketartási lehetőséggel, teljes felszereléssel sürgősen kp-ért eladó. Érdeklődni: Vókány, Kossuth út 85. 24-én és 25-én 10—14 óra között.

Beremenden, gazdálkodásra alkalmas telken, befejezés előtt álló, kétszintes családi ház kedvező feltételekkel eladó. Ugyanott, törzskönyvezett 3 éves bernáthegyi kan kutya eladó. Érdeklődni: Rumi József Beremend, József A. 4/B.

Csonkamindszent, Fő u. 10-ben eladó 2 szoba, konyha, pince, istálló, füstölő, gazdasági épületek, 2600 m² terület. Érdeklődni lehet: Pécs-Vasas II., M. u. 16., minden nap 16 óra után.

Kétlakásos családi ház 337 n-öl kerttel eladó. Gazdálkodásra alkalmas hely. Pécs, Tolbuchin u. 99.

Pécsújhegy, Koksz u. 85. sz. alatt 480 n-öl szőlő lakható épülettel, pincével, teljes felszereléssel, műút mellett eladó. Víz, villany van, gázvezeték a ház előtt. Érdeklődni: a 18-195 t.számon, vagy a hirdetés megjelenését követő 3 napig, a helyszínen: 10—17 óráig.

Házhely (szőlő, gyümölcsös) 240 n-öl eladó, vagy megművelésre, termésért kiadó. Szamárkút telett. Érdeklődni: Engels u. 92., vagy tel.: 18-402.

Kispostavölgyben 300 n-öl szőlő, gyümölcsös, 48 m²-es téglaépület, pince, teljes felszereléssel eladó. Víz, villany van. Irányár: 650.000 Ft. Érdeklődni: 23-233 telefonon.

Nagyméretű mecseki villa idegenforgalmi hasznosítási lehetőséggel eladó. „Befektetés" jeligére, a Hunyadi úti hirdetőbe.

Dunaparton, mohácsi vízmúnél 100 n-öl hétvégi telek eladó. Érd.: Siklós, 73/21-773 tel.

Építési telek szőlővel, lakható kis épülettel eladó. Tel.: 35-557.

Pellérdi szőlőhegyen 350 n-öl zártkert eladó. Érd.: Pécs, Nagydeindoli u. 26.

Tatarozásra szoruló családi ház nagy területtel, sok melléképülettel eladó vagy 2 szobás tanácsi lakásra cserélhető értékkülönbözettel. Érd.: Pécsújhegy, Deák F. u. 108., vagy Sztahanov 3. fsz. 3., hirdetés napján 15—18 óráig.

Keszüben, malomvölgyi tónál gyümölcsös és szántó eladó. Érd.: Keszü, Petőfi S. 130.

Eladó 200 n-öl szép szőlő, présház, donátusi templomtól 5 perc. Csurgó-dűlő 1. sz. Érdeklődni: 19-821 telefonon.

Építési telek 234 n-öl, összközműves, kis faházzal eladó. Pécs, Viola u. 11. Érdeklődni: naponta, délelőtt.

Családi házat vásárolnék Pécsen a budai, meszesi, vasasi, hirdi vagy ezen körbehatárolt részeken, lehetőleg 2 család részére. „1 mill. 800 ezer" jeligére, a Hunyadi úti hirdetőbe.

Eladó 300 n-öl szőlő. Érdeklődni lehet: Gyód, Fő u. 25. sz. alatt.

Bakonyán, gazdálkodásra alkalmas családi házak eladók.

Palkonya, Pincesor 4. sz. ház eladó. Érdeklődni: szombat, vasárnap.

Pécs belterületén, a gyárvárosi templom közelében két szomszédos, egyenként 547 n-öles, nem beépíthető kert eladó. Az egyiken szerszámkamra, kút, garázs, a másikon villany van. Irányárak: 600 és 400 ezer Ft. Érdeklődni: napközben a 12-715 és a 12-422-es telefonokon.

Eladó 360 n-öl terület, szoba, konyha. Érdeklődni: Középdeindol, Hegyhát 47. sz. alatt.

Simontornyán, Malom út 62., kis családi ház eladó. Érdeklődni: a helyszínen.

Málom felett lévő szőlőhegyen pince, 2 szintes épülettel eladó. „Várlak" jeligére, a Hunyadi úti hirdetőbe.

Eladó Vasason 350 n-öl szőlő, 400 n-öl gyümölcsös és konyhakert Parcsin-dűlőn. Érdeklődni: Szövetkezet u. 24.

Gyódi faluvégen szobakonyha présházas szőlőhegyi épület 800 n-öllel eladó. Kút, villany van, buszmegállótól 2 perc. Érd.: Pellérd, Dózsa u. 128.

Pogányban szőlő olcsón eladó. 16-651.

Eladó Kővágószőlősön a falu felett 280 n-öl bekerített telek kis faházzal, olcsón. Villany, jó út van. Pécs (Kovácstelep) Páfrány u. 24.

Eladó belváros közelében új, igényesen kialakított ikerházrész; 120 m² + garázs. Pécs, Major u. 13.

Nagyszkókóban 2500 m² alapterületen 3 szoba komfortos, felújításra szoruló családi ház eladó. Elvi megosztási és építési engedéllyel két építési telek is kialakítható. Garázs van. Ajánlatokat „700.000 Ft" jeligére, a Hunyadi úti hirdetőbe.

Cserdi szőlőhegyen szobakonyhás ház melléképületekkel, 2453 m² kerttel plusz 5465 m² szántóval — a szántó külön is — eladó. Érdeklődni: Cserdi, Szőlőhegy 41. sz., Mihályéknál.

Eladó Pécs, Mező I. út 41. sz. alatti, 2 szintes, 2 családnak is alkalmas kertes családi ház. Kisebb családi házat és lakást beszámítunk.

Eladó Pécsett, 170 m² tetőtérbeépítéses családi ház. 320 n-öl parkosított udvar, úszómedence, műhely, pince, présház, 3 fázis van. Telefon: 72/34-291.

Abaligeti nyaraló, 44 m² alapterületű faház + 15 m² terasz, 200 n-öl telken eladó. (Pertelek 18.) Telefon: 77-013.

Üzlethelyiséget veszek vagy lelépést fizetek forgalmas helyen, 15—20 m²-ig, csendes tevékenység céljából. Tel.: 19-423.

Nagypeterdi szőlőhegyen 793 n-öles terület, melyből 100 n-öl szőlő, a többi szántó és gyümölcsös, présházzal, pincével, teljes felszereléssel eladó. Érdeklődni: Pécs, Felszabadulás út 38/G., egész nap. Tel.: 14-144/177 mellék, Rózsavölgyi.

Új családi ház eladó. Ócsárd, Kossuth L. út 14.

Hegyszentmártoni szőlőhegyen 300 n-öl telek eladó. Út, villany van. Minden megoldás érdekel, sz.gépkocsi vagy Zsuk is. **Érdeklődni:** Pellérd, József A. u. 2. Telefon: 73-324.

Szentlőrincen, összkomfortos családi ház eladó. Temető 9., Gödöny.

Aranyosgadányi szőlőhegyen 600 n-öl szőlő + szántó, présház, pince, szoba + felszerelés sürgősen eladó. Érdeklődni: Pécs, Bogár 27., Bodai Józsefné. Tel.: 30-636, esti órákban.

A Dombay-tónál hétvégi ház eladó. Érdeklődni: Pécs, Bánki D. u. 23. III/29.

Pellérden, Kese völgyben 1000 n-öl üres terület felparcellázva eladó. Érdeklődni: Pellérd, Kossuth L. u. 13.

Eladó Tiborc u. 74. alatt 415 n-öl szőlő, gyümölcsös, lakóház, építési lehetőséggel. Érdeklődni: 14-198-as telefonon.

Fektesse ingatlanba pénzét! Olcsón, jó adottságú, nyaralónak is alkalmas nagy présház eladó. Bár, Szabadság u. 87.

TÉR ÉS FORMA Rt. Ingatlanforgalmi Iroda eladásra kínál: 4 szobás, 2,5 szobás lakásokat a Rákóczi úton; kétlakásos régi családi házat a Tettyén; 2 szobás lakást a Jurisics úton; balatoni üdülőket, nyaralókat; Velencében összkomfortos ház, nagy területtel. Bérbeadásra kínál: 800-1000 m²-es területet irodával, telefonnal; rendelőnek is alkalmas, nagy belvárosi lakást. Keres: Pécsett, 3-4 szobás házat 1-2 mFt-ig; raktárhelyiségeket. Cserére kínál: 3 szobás tanácsi lakást kisebbre; pellérdi házat és szőlőt pécsi kis házra és kis tanácsi lakásra; nagy belvárosi bérlakást falusi családi házra; 80 m²-es bajai tanácsi lakást pécsire. Emellett kínál ingatlanokat Budapesten, Győrben, Kaposváron, Szekszárdon, Szombathelyen, Sopronban, Mosonmagyaróváron. Szerződést, komplett ügyintézést vállalunk. 7622 Pécs, Szalai A. u. 9. Telefon: 27-166.

Dunaparti, 1 szobás, komfortos, teraszos nyaraló, téglaépület, a Csele-patak közelében sürgősen eladó. Telefon: 22-641 vagy 26-564, az esti órákban.

LAKÁS

Házmesteri lakásomat belépésért átadnám. „35 évesig" jeligére, a Hunyadi úti hirdetőbe.

Garzonlakást vennék, valamint garázst bérelnék Pécsen. Budai Nagy A. u. 24. fsz. 3. (Makárival szemben)

Kisméretű lakást vagy házat vásárolnék Pécsett, vagy környékén, 600.000 Ft kp-ért + törlesztést vállalok. Tel.: 22-882.

Eladó kertvárosi, téglaépületben lévő 70 m²-es, 3 szoba étkezős, III. emeleti öröklakás. Tel.: 26-491 vagy 26-382.

Elcserélném gázfűtéses tanácsi lakásomat, régibérű tanácsi udvarosra; pécsszabolcsiak jelentkezését várom. Cím: Kolompár Piroska Pécs, Komjáth Aladár u. 3. fsz. 3.

Eladó tehermentes 1,5 szobás lakás a Lila ABC-vel szemben. Tel.: 72/29-560, az esti órákban.

Elcserélném 2 szobás, gázfűtéses tanácsi lakásomat pécsi vagy közeli falusi kis családi házra. Pécs, Tolbuchin u. 25. III/1., du. 5 órától.

Eladó Mecsek-nyugati, 2,5 szobás, Jurisics úti, IV. em. déli erkélyes öröklakás. Kettő 1,5 szobás tanácsi lakásra cserélhető vagy egy 1,5 szobás tanácsira + kp. Érd.: Pécs, Landler J. 7.

Garai utcai, I. emeleti, 1 szobás öröklakásomat eladnám vagy Pécs környéki házra cserélném. Ajánlatokat „Garai" jeligére, a Hunyadi úti hirdetőbe kérek.

Eladnánk belvárosi, gázfűtéses, földszinti, téglaépületben lévő 76 m²-es lakásunkat, esetleg elcserélnénk kp. + garzon. „30.000" jeligére, a Hunyadi úti hirdetőbe.

Elcserélnénk 2 szobás, I. emeleti, összkomfortos, kertvárosi tanácsi lakásunkat 1 v. 1,5 szobás, gázfűtéses belvárosi tanácsi lakásra. Érdeklődni: a 15-921-es telefonszámon, vagy a Komócsin Z. tér 4. I/7. sz. alatt, du. 6—8 óra között.

Belvárosi 1 vagy 1,5 szobás tanácsi lakást keresek. Cserealap van. Minden megoldás érdekel. T.: 21-856.

Eladó 2 szobás, erkélyes, I. emeleti OTP-lakás 1.080.000 Ft kp. vagy 800.000 Ft kp. + OTP. Pécs, Till J. u. 1. I/5., Horváth.

Eladó Dóra u. 2. II/8. alatti 60 m², 2 szobás OTP-lakás. Érdeklődni: naponta, 17 óra után.

Kertvárosi, 3 szobás, új öröklakást 2 szobásra cserélnék értékkülönbözettel. Tel.: 80-319.

Életjáradékra telefonos lakást keresünk a belvárosban, vagy környékén. „Nem lakunk együtt" jeligére, a Hunyadi úti hirdetőbe.

Figyelem! Pécs, uránvárosi 49 m²-es, 2 szobás, III. emeleti, gázfűtéses tanácsi lakást Baranya vagy Tolna megyében lévő, gazdálkodásra alkalmas, lakható falusi házra cserélnék. Érdeklődni: Pécs, Páfrány u. 1/B. III. em. Szegedi Zoltán.

Eladó 2 szoba összkomfortos, 54 m² szövetkezeti lakás Uránváros, Pollack Mihály utcában. „Egymillió-kettőszázezer" jeligére, a Hunyadi úti hirdetőbe.

Elcserélném Kertváros, Éva u. 5. VIII/25. számú, 1,5 szobás tanácsi lakásomat 2 szobás tanácsira, ráfizetéssel. Érdeklődni: 17—19 óra között a helyszínen.

Eladó 52 m²-es OTP-lakás. Érdeklődni: Pécs, Kassák Lajos út 10. III/10. Gerencsér, esti órákban.

Elcserélném Nevelési Központnál lévő 2,5 szobás szövetkezeti lakásom 2,5 tanácsira + kp. „Kertváros 37126" jeligére, a Hunyadi úti hirdetőbe.

Mecsek-nyugaton és a Magaslati úton 70—77 m2-es garázsos lakások eladók. Érd.: Török J. u. 23. Tóth, este.

Elcserélném Kossuth L. u. 1 szobás garzon, I. emeleti, gázfűtéses lakásomat hasonlóra, esetleg szobakonyhásra. Érdeklődni: a 19-267 telefonon.

Szigetvári, Lenin ltp-i, 68 m²-es öröklakás eladó. „Jól jár 37112" jeligére, a Hunyadi úti hirdetőbe.

Komlón eladó 3 szobás, 67 m²-es lakás, a Bajcsy-Zs. u. 27. III/10. sz. alatt. Tel.: 83-274.

Eladó 2 szobás, 50 m²-es OTP-lakás tehermentesen vagy OTP-átvállalással. Érd.: Pécs, Illyés Gy. u. 36., Varga.

Szentlőrinci családi házat keresek, 2,5 szobás OTP-lakásért, értékkülönbözettel, vagy eladó. Szentlőrinc, Március 15. tér 3/A. II/8.

2,5 szobás, összkomfortos, erkélyes lakás eladó. Pécs, Hajas I. 16. III/10., Német.

Kertvárosi, 2,5 szobás, telefonos, garázsos OTP-lakásunkat nagyobbra vagy felújításra szoruló családi házra cserélnénk. Érdeklődni: 41-488.

Pécs, Szabó Ervin tér 7. IV. emelet, 52 m² OTP-öröklakás eladó. 800 ezer kp. + OTP-átvállalás. Érdeklődni: Pécs I., Korvin Ottó u. 7. I/4.

Nagyméretű, 1,5-es tanácsit cserélnék hasonlóra, vagy kisebb OTP-re. „Értékkülönbözet" jeligére, a Hunyadi úti hirdetőbe.

Elcserélném Szigeti úti, 2 szobás, teraszos, távfűtéses lakásomat a környékének, 47 m²-es 1,5 szobásra, esetleg gázfűtésesre. „Déli fekvésű lakásra" jeligére, a Hunyadi úti hirdetőbe.

Elcserélném felújított, 2 szoba étkezős, 61 m²-es, alagútzsalus technikával épült összkomfortos lakásomat fűtött garázzsal, kisebb pécsi családi házra. Kert szükséges, műhelykialakítási lehetőséggel. Érdeklődni: Pécs, Dóra u. 5. II/9. Jakapovics, 17 óra után.

Komlói, 2 szobás, tehermentes lakás eladó vagy családi házra cserélhető. Érd.: Április 4. u. 11/B. II/4.

Kun Béla téren, téglaépületben, 2,5 szobás, összkomfortos lakás eladó. „Földszintes csend" jeligére, a Hunyadi úti hirdetőbe.

MAI MŰSOR

SZÍNHÁZ

NEMZETI SZÍNHÁZ: Nem félünk a farkastól (este 7 órakor) Illyés-bérlet.

FILM

Uránia: Leszámolás (f4, f6, f8)
Kossuth: Holt Költők Társasága (f10, hn12, 2, n5). Shirley Valentine (f7, f9).
Kossuth Klub: Szarvasvadász (f6).
Park: Shirley Valentine (f4, f6, f8).
Komló: Sherlock és én (5, 7). **Mohács Video:** Botrányos kánkán (6, 8). **Siklós:** Dolgozó lány (7).

RÁDIÓ

KOSSUTH RÁDIÓ

8.25: Hangszemle. 8.20: Gazdasági magazin.8.50: Külpolitikai figyelő. 9.00: Napközben. 11.05: Népdalkörök énekelnek. 11.30: Cseres Tibor: Őseink kertje, Erdély. 12.50: Törvénykönyv. 13.00: Klasszikusok délidőben. 14.05: Új május felé... Irodalmi összeállítás a Magyar Tanácsköztársaság évfordulójára. 14.33: Így láttam Kodályt. 15.06: Népzenei Hangos Újság. 15.46: Filmzene. 16.0: Tízenhat óra. 16.15: Az Én Újságom — Bukfenc — Jó Pajtás — Dokumentummüsor. 17.00: Versek. 17.05: Poggyász. 17.30: Reinitz Béla Ady-dalaiból. 17.55: Ipargazdák. 18.05: Láttuk, hallottuk, olvastuk. 18.30: Esti Magazin. 19.20: Sportvilág. 19.40: Népdalok. 19.50: Gong. 20.00: Külpolitikai figyelő. 20.30: Legenda és valóság. 21.04: Világrengésben — Egy polgárlány naplójából. 21.54: Radioton korongokról! 22.00: Hírvilág. 22.30: Történelmi párhuzamok. 22.40: Portré korhű keretben. 23.10: Zenekari muzsika. 23.20: Brahms: B-dúr szextett.

PETŐFI RÁDIÓ

7.35: Vendégünk az Aerocaritas. 9.05: Tavaszi sürgés-forgás — otthon és a kertben. 12.10: Milyen ebédhez szól a nóta? 13.05: Zenekanál a fűszerekről. 14.03: Tavasz van — gyönyörű! 17.05: Randevú 7-7-ig. 19.05: Este van, este van... 19.05: Vendégek a stúdióban: Katona Klári, Réz András, Sólyom-Nagy Sándor, Bálint György, Medgyessy Péter és Ráday Mihály. kb. 21.05: Híres musicalok szövegírója: Stephen Sondheim. kb. 21.45: "Kezdődjék a játék" kb. 22.30: Heti pop-ujdonságok Londonban és Budapesten. kb. 23.10: Születésnapi köszöntő — Az ünnepelt: Johann Sebastian Bach.

BARTÓK RÁDIÓ

9.15: Schubertiada 1989. 10.30: A magyar nyelv századai. 10.45: Disznótor — Móricz Zsigmond elbeszélése. 11.00: Zenekari muzsika. 12.05: Operarészletek. 13.00: Nevek ürügyén Bach. 14.00: Dohnányi Ernő és Bartók Béla műveiből. 15.07: Egy muzsikus emlékezései a „szép korszakból" Jules Massenet IV/4. rész. 16.05: Barokk zene. 17.01: Felejthetetlen hangversenyek. 18.30: Az MR szlovák nyelvű nemzetiségi műsora Szegedről. 19.05: Spanyol nyelvlecke kezdőknek. 19.20: Angol társalgás középhaladóknak. 19.35: Budapesti Tavaszi Fesztivál. közben: kb. 20.20: Élő világirodalom. kb. 21.25: Operarészletek. 21.45: Zenetörténeti értéktár. 22.11: Napjaink zenéje. 23.01: Egy per hordalékai. Dokumentumok Déry Tibor 1956. utáni életéből.

PÉCSI RÁDIÓ

5.55: Hajnaltól-reggelig Dél-dunántúlon.(6.30: Dél-dunántúli krónika — Útinform — Tegnap történt — 6.50: Top-lista — 7.30: Dél-dunántúli krónika — Körzeti időjárás — Sport — 7.55: A nap eseményei). 8.00: Műsorzárás. 13.00: Szerbhorvát nemzetiségi műsor. 13.45: Német nemzetiségi műsor. 14.30: A Pécsi Stúdió három nyelvű szolgáltató és kereskedelmi műsora. (közben hírek: 15.00 Petőfi, 16.00-17.00-18.00 regionális, 16.30 német és szerbhorvát nyelvű). 18.30: Szerbhorvát nemzetiségi műsor. 19.00: Magyar nyelvű hírek. 19.05: Német nemzetiségi műsor. 19.35: Műsorzárás.

TELEVÍZIÓ

MAGYAR TELEVÍZIÓ

8.58: Műsorismertetés. 9.00: Képújság. 9.05: Tévétorna nyugdíjasoknak. 9.10: Ma itt, holnap Corvón. Portugál dokumentumfilm. 10.00: Hármas „csatorna". 10.45: Stúdió '90. A Televízió kultúrális hetilapja. ism. 11.30: Képújság. 16.50: Képújság. 16.58: Műsorismertetés. 17.00: Déli videóújság. A szegedi körzeti stúdió műsora. 17.10: Hírek szlovák nyelven. A szegedi körzeti stúdió műsora. 17.15: Európai kisebbségek. Koprodukciós rövidfilm-sorozat. Magyarország, kis Bábel. Katalán-magyar film — felíratos. 17.40: Sorstársak. A pécsi körzeti stúdió rehabilitációs magazinja. 18.00: Újabb történetek a kiskertekről. NDK-tévéfilmsorozat. 5. rész. 19.00: Műsorajánlat. 19.05: Reklám. 10.10: Esti mese. 10.20: Reklám. 19.25: Közlemények. Műsorajánlat. 19.30: Híradó. 20.00: Reklám. 20.05: Bűvészparádé. Amerikai bűvészfilm. 20.30: Választási vitaműs

Siklóson, 47 m²-es, tehermentes öröklakás eladó. Ugyanitt belvárosi családi ház eladó, vagy üzletnek kiadó. Érdeklődni: Siklós, 73/21-864.

Komlón, Szilvásban, 56 m²-es, összkomfortos, felújított, tehermentes lakás eladó. Érdeklődni: 82-856-on, 16 óra után.

Eladó az Illyés Gyula utcában egy 2 szobás, tehermentes, földszinti öröklakás. Telket beszámítok. Érdeklődni: a 34-060-as telefonon.

Elcserélném tanácsi, 2 szobás, 50 m², erkélyes lakásomat, tatarozásra szoruló kisebb családi házra. Nagyárpád előnyben, de minden megoldás érdekel. Érdeklődni: Pécs, Komócsin Z. tér 7. VIII/35., 13—20 óráig.

Tanácsi, 2 szobás, Szliven mögötti lakásomat cserélném hasonló Szőlőskert környékire. „Sürgős 37005" jeligére, a Hunyadi úti hirdetőbe.

1,5 szobás, tehermentes, II. emeleti OTP-lakást cserélek 3 vagy 3,5 szobás tanácsira. „Tavasz 36924" jeligére, a Hunyadi úti hirdetőbe.

Sarohin úti, 2 szobás lakás eladó vagy 1,5 szobás, tulajdonjogút beszámítok, cserével. Érd.: Pécs, Őszirózsa út 22.

Eladnám vagy elcserélném Kaposváron, belvárosban lévő, 2 szoba étkezős, erkélyes (gázos) lakásomat kisebb balatoni nyaralóra Balatonfenyvestől Balatonlelléig. Elkezdett épület is érdekel. Ajánlatokat 82/19-712 tel., 17 óra után.

3 szobás OTP-lakás a Szabó Ervin téren eladó. 1,5 szobás lakásokat beszámítunk (OTP + tanácsi). Minden megoldás érdekel. Érdeklődni: 12-369 telefonon.

Szliven környékén, 47 m²-es tanácsi lakásomat hasonló uránvárosira cserélném. Érdeklődni lehet: 22-245-ös telefonon, 17—19 óra között.

Szliven ABC-nél, 1,5 szobás tanácsi lakásom hasonlóra cserélném. „Kertváros előnyben" jeligére, a Hunyadi úti hirdetőbe.

Összeköltözők! 3 szoba, összkomfortos, telefonos tanácsi lakásomat két kisebbre cserélném. Telefon: 22-656, 17 óra után.

Elcserélném pécsi, Zsuzsanna u-i, földszinti, 2 szobás OTP-lakásomat 1,5 szobásra. Tel.: Boglárlelle, 84/50-097.

Rózsadombi, 2 szobás lakás sok OTP-vel eladó. Garzon vagy 1,5 szobás kertvárosi lakáscsere is érdekel. Cím: Muskotály út 7/1.

Lila ABC-nél lévő, 52 m² tanácsi lakásomat kisebbre cserélném. „Csak belváros" jeligére, a Hunyadi úti hirdetőbe.

Összeköltözők, figyelem! Kétlakásos, összkomfortos (60 + 100 m²) családi ház eladó. Érd.: Kővágószőlős, Ady u. 8/1., egész nap.

47 m²-es, 1,5 szobás, összkomfortos tanácsi lakásom kisebbre cserélném. 24-009, este.

Elcserélném 1,5 szobás, összkomfortos öröklakásomat — tégla — családi házra, ráfizetéssel. „Komló és környéke" jeligére, a Hunyadi úti hirdetőbe.

Elcserélném 2 szobás, felújított, melegvizes tanácsi bérlakásomat családi házra, ráfizetéssel. „Komló és környéke" jeligére, a Hunyadi úti hirdetőbe.

Eladnám új, Matusán u-i, erkélyes, 52 m²-es öröklakásomat. Telefon: Budapest 147-8499.

Elcserélném 1,5 szobás, 47 m²-es tanácsi, összkomfortos telefonos lakásom 1,5 szobás, 40 m²-es, tanácsi, telefonos lakásra, de lehet gázfűtéses is. Telefon: 23-964, du-i órákban.

3 szobás, összkomfortos tanácsi lakásom elcserélném két kicsire. Minden megoldás érdekel. „Egri Gyula u." jeligére, a Hunyadi úti hirdetőbe.

Szétköltözők! 2 db 1,5 szobás OTP-lakást családi házra cserélnék, Pécstől 20 km-es körzetben. „Szliven Kertváros" jeligére, a Hunyadi úti hirdetőbe.

Elcserélném 2 szobás, főállású házfelügyelői lakásom 2 vagy 2,5 szobás tanácsi lakásra. Telefon: 35-035, 17 órától.

Semmelweis u. 34. 2 szoba, gázfűtéses, tehermentes földszinti lakás beköltözhetően eladó. Érdeklődni: 17,30 óra után, Szieberth.

Összkomfortos pécsi tanácsi lakásomat falusi családi házra cserélném. „Gazdálkodás" jeligére, a Hunyadi úti hirdetőbe.

Zója utcai, 3 szobás, telefonos öröklakás sürgősen eladó. Tel.: 34-481.

52 m²-es, 2 szobás, távfűtéses lakásomat 1 szoba, összkomfortosra cserélném. Lehetőleg belvárosban. Ajtósi Dürer u. 4/B. III/10., kizárólag délelőtt.

3,5 szobás, IV. emeleti, telefonos szövetkezeti lakást két kisebbre cserélnénk. Tel.: 22-433. Érd.: 17 óra után.

Eladó olcsón, tehermentesen 2 szobás kertvárosi lakás, 1991. júniusi költözéssel. „Befektetés" jeligére, a Hunyadi úti hirdetőbe.

Hétemeletesben lévő, 2 szobás + étkezős, összkomfortos, megvásárolható tanácsi lakásomat kertvárosi és panel kivételével bármilyen nagyobbra cserélném. Telefon: 20-185, 10 óra után.

Budapesten, az Örs-vezér téren 58 m²-es, 3 szobás öröklakás eladó. Irányár: 34.000 Ft/m². Telefon: 111-3424, 8—16 óráig. „Sürgős 37021" jeligére, a Hunyadi úti hirdetőbe.

Belváros központjában, telefonos, 3 szobás új öröklakás garázzsal eladó. Tel.: 33-102.

4 szoba étkezős, gázfűtéses, belvárosi, szép környezetben fekvő, nagyméretű lakás + 2 egyéb helyiséggel eladó, esetleg kisebbre cserélhető, különbözettel. Tel.: 26-067.

Veszprémi, lakótelepi, 2 szobás tanácsi lakásomat 2 vagy 1,5 szobás pécsire cserélném. Leveleket „Augusztusi költözés" jeligére, a Hunyadi úti hirdetőbe.

Eladó Harkányban 3 szoba összk., Alkotmány 22. Érdeklődni: Pécs, Port 1., Bencsné.

Eladó 2,5 szobás OTP-öröklakás Szentlőrincen. Tel.: 72/14-365.

47 m²-es lakás tehermentesen eladó, nyári költözéssel. Érdeklődni: Gyöngyös u. 15. II/8. Hengl, estenként.

Sürgősen eladó 2 szoba összkomfortos, 54 m² öröklakás. Érdeklődni: Pécs, Siklósi u. 38. fsz. 1., 17—19 óráig.

Budapest, I. ker-i, 54 m²-es, összkomfortos, telefonos, azonnal beköltözhető öröklakás eladó vagy balatoni nyaralóra cserélhető. Érdeklődni: 72/34-589 telefonon.

Komlón, 3 szobás OTP-lakás eladó kp. + OTP-részletre; (Szilvás) Tanácsköztársaság u. 12. V/14. Környéken családi ház csere is érdekel.

Mohácson, 3 szobás, komfortos öröklakás garázzsal, kiskerttel eladó vagy mohácsi családi házra elcserélhető. Érdeklődni: Mohács, Tolbuchin u. 40. IV/21., Soós. Tel.: 711/11-65.

Elcserélnénk 3 szoba összkomfortos tanácsi lakást 1,5 szobás, összkomfortos tanácsi lakásra és 1 szoba összkomfortos vagy 1 szobás komfortos tanácsi lakásra. Cím: Pécs, Éva u. 7. IX. em. Varga Béla.

Kaposvári, 1 szoba összkomfortos, tanácsi, gázfűtéses, 60 m² lakást cserélnék pécsire. 72/19-208.

Kertes kis családi házra cserélnénk 2 szoba, összkomfortos, Szliven környéki tanácsi lakást és egy saját tulajdonú, belvárosi, összkomfortos garzonlakást. Más megoldás is érdekel. "Kert" jeligére, a Hunyadi úti hirdetőbe.

Mohács, Terv tömb belső E. II/6., 2,5 szobás, gázfűtéses öröklakás eladó vagy lánycsóki házra cserélhető.

GÉPJÁRMŰ

1500-as Lada és Szamara 0 km-es eladó, vagy üzlethelyiségre cserélhető. Tel.: 19-423.

TU Skoda 120-as személygk. eladó. 1 db 125-ös Polski Fiat, 1500-as és 1300-as motor eladó több alkatrésszel. Pellérd, Vasút u. 15.

Személyszállítás 8+1 fős Mercedes mikrobusszal, vállalatok részére is. Cím: Kovács Tibor Harkány, Sallai u. 19. Tel.: 80-337.

Eladók 0 km-es 1300 S Lada és 4 éves 1200 S Lada gépkocsik. Telefon: 18-637.

TD rendszámú 1200-as Lada taxinak műszakiztatva, felszereléssel eladó. Érdeklődni: 28-958-as telefonon.

8—12 éves disel Mercedest vennék, ill. 2 éves Daciát adnék cserébe + kp-t. Tel.: 23-042.

Eladó 1986-os, 1500 Lada, 200.000 Ft. Rácz Károly Pécs, Mező I. u. 45.

Volkswagen Jetta sportkocsimat sürgősen eladnám vagy fiatal 1500 Ladára cserélném. Pécs, Kodolányi 21. II/8.

3,5 éves, 1500-as Lada eladó. Érdeklődni: Horváth Ferenc Berzence, Kossuth u. 73.

1989-es Polski Fiat 126 kiutalás eladó. Iiku Pál 53. fsz. 2. Este fél 6—7.

PC-s kis Polski friss műszakival, és újszerű koloniál ülőgarnitúra (irányár: 39.000 Ft) eladó. Tel.: 25-923.

ZF-es Trabant friss műszakival eladó. Pécs, Zámor út 8.

ZL Wartburg eladó. Pécs, Béla u. 10.

SZKIF sátras utánfutó újszerű állapotban eladó. Tel.: 28-442.

0 km-es 2105 Lada személygépkocsi eladó. „350-es" jeligére, a Hunyadi úti hirdetőbe.

PE-s, 1500 Lada eladó. Tel.: 17-668.

1991-re visszaigazolt Lada 1300-as kiutalás eladó. Érdeklődni lehet: Szigetvár, Petőfi u. 2., 18 óra után.

12 éves, 1500-as Lada friss műszakival eladó. Érd.: 27-870 telefonon, esti órákban.

2107-es Lada kiutalás és 3 éves Ford Fiesta C 1,6 D eladó. Komló, Zobákpuszta 13.

Eladó egy új IFA billencs. Érdeklődni: a 29-445 tel.

105-ös Skodához kipufogó öntvényt keresek. Tel.: 17-793, egész nap.

1993-ra visszaigazolt 2105-ös Lada kiutalás eladó. Telefon: 83-283.

1991-re visszaigazolt Lada 1300-as kiutalás eladó. 0 km-es 126-os Polski csere is érdekel. Érdeklődni: Pécsvárad, Vár u. 31.

Ford Sierra fehér combi 2300 cm³, diesel, 4 éves eladó. Érdeklődni: Siklós, 73/21-864.

Eladó 11 éves, platós Barkas. Érdeklődni: 72/76-880 telefonon.

GA-s Zastava 2 éves műszakival eladó. Tel.: 70/71-145. Szentlőrinc, Móricz Zs. 16.

1200-as Zsiguli elejéhez új elemek, új szélvédő eladó. Ugyanitt, jó állapotban lévő kerekek, futómű eladó. Érdeklődni: Bogádmindszent, Kossuth út 12., egész nap.

ZUK lejárt műszakival, sok alkatrésszel eladó. Érdeklődni: 27-703 tel., esti órákban.

Eladó 125 ETZ, 250 ETZ, Java (Babetta). Érdeklődni: Pécs, Kőrösi Cs. S. u. 5/A. II/2. Szabó, du. 15—17-ig.

126-os megkímélt Polski, régi nagy tévé eladó. T.: 29-193.

Megvételre keresek: BMW, Zündapp motorkerékpárokat, esetleg oldalkocsit. Ajánlatokat a 06-94/60-407-es telefonszámra, este.

Hamarosan átvehető Wartburg Combi (4 ütemű) kiutalás eladó. 900 n-öl szőlő, gyümölcsös tavasztól őszig lakható nagy lakással, pincével, Pécshez közel eladó. Tel.: 31-290, 2 és 4 óra között.

ZB-s Wartburg eladó. Komló, November 7. út 14., Újváry. Tel.: 84-493.

Lada 1500 L (2107) kiutalás, 1990-re visszaigazolt eladó. Tel.: 72/20-411 reggel és az esti órákban is.

Skoda S-100 eladó eredeti motorral. Ugyanitt sok alkatrész. Érdeklődni: Pécs, Vadász u. 23. I/6., egész nap.

GY rendszámú Lada Combi, igen jó állapotban eladó. Pécs, Levendula u. 19. szám alatt.

UX-es Zsiguli, érvényes műszakival üzemképesen, reális áron eladó. Harkány, Bocskai u. 7. Érdeklődni: 16 óra után.

0 km Lada 2107 és Zastava Komfort igényesnek eladó. MPM 10 kapálógépet, kézitraktort vennék. Fürst S. 58.

Polski 126 kiutalás két héten belüli átadással vagy 0 km-rel eladó. Tel.: 73-354, 17 óra után.

4 éves 2107-es Zsiguli eladó. Pécs, Újvilág 48.

Lancia Y10 Turbo eladó 1036 cm³, 85 LE, olcsóbb személygépkocsit cserébe beszámítok. Érdeklődni: a 84-227-es telefonon, 18 óra után.

'92-es Skoda kiutalás eladó. Tel.: 35-557.

Volkswagen (nyitható tetejű) motorhibával eladó. Videorecorder csere is érdekel. 72/27-731.

DJ frsz. Lada 1300-as Combi 24.000 km-rel eladó. Pécsvárad, Jókai u. 5.

TA-s, tűzpiros, 1300-as Dacia eladó. Érdeklődni: Pécs, Pellérdi út 26.

VW 1600-as reális áron eladó, esetleg elcserélhető. (Bogár utáni kiadás.) Érdeklődni: Aranyosgadány, Kossuth L. u. 59.

ADÁS—VÉTEL

Íves, egyedi nyílászárók, lépcsők készítése rövid határidővel: falburkolatok 350 Ft-tól 480-ig. Buzsáki Imre u. 22.

Színesfémet veszek a legmagasabb áron, Pécs, Pipacs út 8. sz. alatt. Réz 40 Ft-tól 90 Ft-ig, alumíniumot 35 Ft-ért veszek.

500-as szalagfűrész eladó. Romonya, Béka út 5.

Eladó: 600-as szalagfűrész és asztalosmarógép. Pécs-Patacs, Fő u. 37.

Kötőgépek eladók — Passap 10/100 automata és körkötő. Patacs, Fő u. 2. Telefon: 41-857, este 6 után.

HOLNAPTÓL A MOZIKBAN



AMADEUS

Peter Shaffer színdarabjának amerikai filmváltozata

Rendezte: Milos Forman

Főszereplők: F. Murray Abraham és Tom Hulce

1823 novemberének egyik éjjelén az egykor híres és tisztelt Antonio Salieri udvari karmesterre alkalmazottai veszélyes és sajnálatraméltó állapotban találnak rá gyönyörű bécsi lakásának egyik szobájában: az öregember, úgy látszik, egy zavart pillanatában megpróbált késsel véget vetni az életének. Még a kórházban is szüntelenül egy férfi nevét kiáltja és bocsánatáért könyörög. A név: Mozart...

A FEHÉR SZÖRNY BÚVÓHELYE

Színes, felíratos angol horrorparódia

Rendezte: Ken Russell

Főszereplők: Amanda Donohoe, Catherine Oxenberg, Sammi Davis.

Egy fiatal skót régész által kiásott meghatározhatatlan korú és fajtájú koponya rendkívül gonosz erőket szabadít rá a békés angol vidék lakóira...

RÖVID FILM A SZERELEMRŐL

Színes, felíratos lengyel film.

Rendezte: Krysztof Kieslowski.

Szereplők: Olaf Lubaszenko, Grazyna Szapolowska.

Tomek, a kis kukkoló menthetetlenül szerelemre ítéltetik, amikor megörökli barátja lakótelepi szobáját és a szemközti házban lakó „klassz nő" ablakára irányítja távcsövét. A kieröltetett találkozás majdnem tragédiába torkollik, majd furcsa fordulatot vesznek az események...

AZ UTOLSÓ CSEPP

Színes, felíratos amerikai film.

Rendezte: Robert Towne.

Főszereplők: Mel Gibson, Michelle Pfeiffer, Kurt Russel, Raul Julia.

A történet a bonyolultságával tünik ki. A megszokott szerelmi háromszög itt gulává csúcsosodik, melynek egyik oldalán a kábítószerkereskedő Mac áll, aki éppen kiszállni készül az üzletből; s egész életre szóló barátság fűzi egy titokzatos mexikói kokainbáróhoz és egy rendőrhöz is....

A NÉMA

Szilvási Lajos azonos című regényének filmváltozata.

Rendezte: Erdős Péter.

Főszereplők: Tóth Ildikó, Széles László, Tordai Teri, Avar István. Zene: Nagy Feró és a Beatrice-együttes.

Figyelem!
Motorikusan jó állapotban lévő Latvia mikrobuszt vásárolnék 10 éves korig. Ajánlatokat egész nap, a 35-522-es telefonon kérem.

1 db 110 kg hússertés eladó. É.: 27-368 telefonon.

Használt cserép eladó olcsón. Simon Péter Hásságy, Kossuth út 52.

Új, 10-es KÖGÁZ típusú gáznyomáscsökkentő eladó. Tel.: 27-017.

Építőipari tervezők, kivitelezők, figyelem! Szögmérős szintezőműszer eladó. Telefon: 75-492, 16 óra után.

Szuper újdonság! Előleg nélkül, olcsóbb, különleges technikával: erkélynapellenzők 4950 Ft-tól, harmonikaajtó 1908 Ft/m², műbőr harmonikaajtó 3100 Ft/m², redőny 1700 Ft/m², reluxa 1100 Ft/m², rugós vászonroló. Pécs, Szikora I. u. 2.

Japán tömlős permetező eladó. Pécs, Bittner u. 16. T.: 34-093.

8 db diófarönk eladó. Ki van termelve. „Hétvégén" jeligére, a Hunyadi úti hirdetőbe.

Építkezők, figyelem! Építkezéshez mindenféle faanyag, kifűrészelt szarufa (1 m-től 7 m-ig), léc megrendelhető, még a régi áron! Érdeklődni: Gerde, Varjasi u. 6., egész nap. Megközelíthető a 6-os útról, szabadszentkirályi elágazástól.

Eladó jó minőségű réti és lucernaszéna. 4-6 hónapos kese és durok kanok. Érdeklődni: Kisdér, Petőfi út 9. sz.

Eladó egy újszerű TERA kapálógép fűnyíróval, borona, forgatós eke és egyéb tartozékokkal. Érdeklődni: Pécs, Pacsirta 2/1.

Wartburg motor, sebváltó, 400 n-öl szántó eladó. Pellérd, Kossuth u. 9.

Eladó PVC-fólia hegesztőgép — névjegykártyatartó-, notesztartó-, mappa-; szatyor-, fényképiartó- stb. készítő szerszámokkal, és egy aranyozó feliratozó gép, mely alkalmas különböző színű névjegykártyák, meghívók készítésére, üveg, műanyag díszítésére. Tel.: 25-839, 7—8 óra között.

Stil-fűrész, építési felvonó és tehenek eladók. Érdeklődni: Erdősmecske, Petőfi S. u. 54.

Vetőburgonya 9 Ft/kg, takarmányburgonya 4 Ft/kg eladó. Szabadszentkirály, Petőfi u. 5.

Schneider és Sanyo színestévék reális áron eladó. Megtekinthető: Pécs, Egri Gy. u. 10. IV/13.

Vennék üzemképtelen Orion SE 1025 (mini) erősítőt. Pécs, Etelka út 12. I/5.

Passap Naumann kötőgép eladó. Tel.: 27-285, 14 óra után.

Vennék építkezésből visszamaradt kism. téglát. 24-483, Szentiványi.

Egyedi és szabványméretű ajtók, ablakok és zsalugáterek gyártása. A gyártónál olcsóbb. Tel.: 35-266.

Néró sötétbarna műbőr ülőgarnitúra, diófa tálalószekrény, újságtartós kisszekrény és zsúrkocsi eladó. T.: 25-163. Pécs, Illyés Gy. u. 66. III/12.

DATACOOP mátrix nyomtató COMMODORE gépekhez eladó. Irányár: 15.000 Ft. Érdeklődni: 7632 Pécs, Berek u. 17. III/7. címen, 17—20 óráig lehet.

Trágyaszóró lovas vetőgép, lógereblye eladó. Pénzár László Csonkamindszent, Fő út 23.

TOYOTA kéttűágyas, színváltós, féléves kötőgép plusz tartozékokkal sürgősen eladó. Tel.: 21-629.

Komoly felszereltségű asztalosműhely 2 m³ száraz deszka haláleset miatt eladó. Érdeklődni: munkanapokon 6—14 óráig a 81-410-es telefonon, hétvégén egész nap, Komló, Toldi u. 3.

Eladó 4 színváltós, kéttűágyas Stoli motoros kötőgép. Tel.: 81-008.

35 q szárított szemeskukorica eladó (kisebb tételben is). Nagypostavölgy 139.

Rotációs kapálógép új állapotban, jótállással, régi bolti áron átadó. Tel.: 22-456.

Mennyezetburkolat megrendelhető: Szőke József Pécs, Károlyi Mihály út 21. Tel.: 11-188.

32 méhcsalád egységes méretű kaptárban eladó. Pécs, Rodostó u. 11.

Drótfonó berendezést vennék, elektromos vagy kézi működtetésűt, mely különböző méretű fonatok készítésére alkalmas. Ajánlatokat „Profi 37193" jeligére, a Hunyadi úti hirdetőbe.

Húsdaráló gépesítéséhez hajtómű eladó. Tel.: 32-948.

Eladó 3 db áthidaló, réz villanyvezeték, 24 db Bramac szellőzőcserép, új drapp padlószőnyeg. Tel.: 27-709.

Eladó 17 db 4 m-es, 5 db 5 m-es, 4 db 3 m-es bontott gerenda. Pécs, Böck János u. 29.

Ifjúsági szekrénysor, íróasztal, heverő eladó. Zója 1/A., Süle.

50—70 cm-es jegenyefenyő csemeték olcsón eladók. Hosszúhetény, Iskola u. 100., Kaszásék.

Apolló ülőgarnitúra és Simson 550 N motorkerékpár eladó. Érdeklődni: 35-935-ös telefonon, 18 óra után.

Antik, 10 db-os ebédlőbútor, 4 db-os neobarokk szalongarnitúra, egy bieder ágy, antik fotelok kerek asztallal, csillár, íróasztal, zongora eladó. Pécs, Irányi Dániel tér 6., Szalontai. Megtekinthető: egész nap.

Nálunk a legolcsóbb! Láncfűrészek és alkatrészek a Sthyil-Husquarna műszaki kereskedésben: Pécs, Rácvárosi út 15.

Barkács és lakásfelszerelési cikket a Budai Barkácsboltból. Pécs, Felsővámház u. 11.

Eladó PENTAX VHS videokamera. Érdeklődni: az esti órákban, 35-117 telefonon.

Sürgősen eladó haláleset miatt 60 kaptár méh, 60 db mézeskanna, pörgető. Érdeklődni: Pécs, Keszüi út 3., a délutáni órákban, szombat kivételével.

Söprűkötőgép, nyelek, hozzávaló kellékek, 1 db 3 hónapos vemhes göbe öregség miatt eladó. Belvárdgyula, Kossuth u. 13.

Eladó Toshiba video jótállással, 40 db filmmel. Irányár: 40.000 Ft. Illyés Gyula 42. fsz. 1., Kovács József.

Kifűrészelt szarufa (1 m — 8 m-ig), léc eladó v. megrendelhető. Érd.: 8—17-ig minden nap, Alkotmány u. 3., kézimunkaüzlet. 17 óra után tel.: 41-738.

Gyári antennák, magyar 1-2 és jugoszláv 1-2, közösítővel egyben, kedvező áron eladó. Érdeklődni: a 32-612 telefonon, 18 óra után.

Új, márkás pianínó és olajfestmények eladók. Komló, Hóvirág 8. II/11.

Hitachi video, színestévé, útvefúrógép, emeleteságy reális áron eladó. Tel.: 21-785.

AIWA pultos magnó, Videoton 50 W-os erősítő, 2 db 100 W-os hangfal és 1993-ra szóló Lada 1300 S kiutalás eladó. Tel.: 72/35-972.

Antik bútoraim restaurálásához keresek asztalost. Ajánlatot „Jó szakember" jeligére, a Hunyadi úti hirdetőbe kérek.

3 személyes Szkif eladó. Érdeklődni: Pécs, Megyeri út 117. sz., Bagyal Istvánnál. Hétköznap: du. 6-tól, vasárnap egész nap.

Szarufa és léc, gyalult deszka minden méretben eladó. Pécsszabolcs, Szabadságharc 49.

Megrendelhető görögdinnyemag, garantált minőség. Crimzon, I. sz. fok, csíkos, nagytestű, középkorai. Kiváló minőség. Irányár: 2.000 Ft/kg. Ugyanitt 2 db CB-rádió Brezident Grant 50.000.

Redőny, reluxa, harmonikaajtó a gyártónál legolcsóbb. Rövid határidő. Részletfizetés. Telefon: 72/26-431.

Figyelem! Színesfém-átvétel Pécsett, az Északmegyer-dűlőben. A vásárba vezető betonút. Pécsen, a legmagasabb áron.

Tél végi kiárusítás, árkedvezménnyel. Redőny, reluxa, napernyő, harmonikaajtó. Tel.: 72/29-662.

Magas áron veszek antik intarziás bútorokat, porcelánfejű babákat, külön fejet is, Herendit, Zsolnayt, Meissenit, faliórát, álló figurális asztali órákat, zsebórákat és régi karórát, nem baj, ha nem üzemképes, régi szőnyegeket, festményeket, hibásat is, bronzszobrokat, Mária-medálokat, régi bizsukat. Telefon: 14-269.

Figyelem! Pécsett, a Gyöngy u. 20. alatt, újra megindult a réz- és alumínium-átvétel, magas áron.

Figyelem! Színesfém-átvétel 40 Ft-tól 100-ig. Alumíniumöntvény 25-től 35 Ft-ig, a Jandó Autósbolttól 600 m-re. Pécs, Északmegyer-dűlő, vásári betonút.

ÁLLAT ADÁS—VÉTEL

Doberman kölyök kutyát vennék. 7700 Mohács, Sirály u. 2.

Dalmatakölyök győztes szülőktől olcsón eladó. Tel.: 11-680.

Ivarérett drámakakasok eladók. Máriagyűd, Vuisics u. 20. Tumicz András.

Biogiliszta házhoz szállítva, betelepítéssel, trágyával eladó kp-re vagy OTP-hitelre. Cím: Győrfi Lászlóné Ipacsfa, Kossuth u. 32.

Amerikai humuszgiliszta eladó szerződéssel és szerződés nélkül. Szerződés nélkül 25 fill/db. OTP van. Érdeklődni: Pécs, Nárcisz u. 5. 8—14-ig.

Magas jövedelmet biztosító humuszgiliszta előnyös humuszfelvásárlási szerződéssel eladó. Érdeklődni: 18 óra után. Tel.: 17-440.

Eladó kétéves kanca és egyéves monyos, nehéz bokocsizott csikó. Érdeklődni: Kisdér, Petőfi út 9. sz.

Humuszgiliszták eladók, szerződéssel, OTP-re is, szállítással. Tel.: 22/14-856.

Biohumusz-termeléshez giliszta eladó, mindenféle csere érdekel. Érdeklődni: 6221 Akasztó, Hunyadi u. 10. Telefon: 78/51-258.

Giliszta nagy mennyiségre és szerződéssel is, eladó. Papdi József Gerényes, Petőfi út 1.

Biohumuszt termelő trágyagiliszta eladó, 25 f/db. Makay László Szalánta, Hunyadi u. 184.

3 db magyartarka tehén eladó. Pereked, Fő út 36., Kisséknél.

1.000.000 db biogiliszta 20.000 Ft-os reklámáron eladó! Érd.: Mohács, Bocskai 15., Árpádi.

Még most is megéri! Tőkeerős szövetkezet áll mögöttünk. Biogiliszta, legolcsóbban nálunk! 20 f/db. Érd.: Szalánta, Barátság u. 1/B.

Biogiliszta humusz- és szaporulat visszavásárlási szerződéssel eladó. Dalos László Bóly, Vörösmarty u. 6.

GARÁZS

Garázst bérelnék Uránvárosban. Páfrány u. előnyben. Tel.: 19-494.

Melinda utcában garázs kiadó. Érdeklődni: 28-653.

Garázst bérelnék vagy vásárolnék az AFIT, vagy a Kuba eszpresszó környékén. Érd.: 33-322 tel.

Garázst vásárolnék, Kertváros és peremrészek kizárva. Tel.: 26-452, 16 óra után.

Garázs eladó a Melinda utcában. Érd.: 28-257.

Elcserélném Málna u. (aknás, villany) garázsomat Szliven, Kodály Z., Sörgyár környékire. É.: Váci M. u. 14. III/12.

"Garázs is van" Kéri József u. Jelentkezését: 21-329-en.

OKTATÁS

Egyetemista lányok németből és oroszból korrepetálást, történelemből felvételi felkészítést vállalnak. Telefon: 35-561.

Franciát tanulnék, rugalmas időbeosztással. Nyugdíjas vagy mozgássérült tanár előnyben. „RENOLT" jeligére, a Hunyadi úti hirdetőbe.

Fizikából, matematikából VII. oszt. fiam részére korrepetáló tanárt keresek. Tel.: 13-403 nappal, 28-873 este.

Helyesírás korrepetálás, német oktatás alapfoktól. „Helyben is" jeligére, a Hunyadi úti hirdetőbe.

Általános iskolások korrepetálását vállalom. „Biztos siker 37128" jeligére, a Hunyadi úti hirdetőbe.

BÉREL—KIAD

Albérleti szoba 2 diáklánynak vagy 2 dolgozó nőnek kiadó. Konyha és fürdőszobahasználattal. Hajdu Gyula 2. fsz. 1.

Bútorozott garzonlakást vagy szoba-konyhást bérelnék. „Két gyermek" jeligére, a Hunyadi úti hirdetőbe.

Jugoszláviában, Pirovácon, tengertől 300 m-re 6 személyes fölszerelt apartman kiadó, májustól. „ADRIA" jeligére, a Hunyadi úti hirdetőbe.

Kiadók albérleti szobák, összkomfortos lakásokban, külön bejárattal. Telefon: 26-339.

Középkorú nőt albérletbe felveszek, nem dohányzót. Tel.: 28-885.

Asztalosműhelyt vagy annak átalakítható épületet bérelnék. Pécs, vagy környéke. Pontos adatokat kérek! „Villany, víz, út, m²" jeligére, a Hunyadi úti hirdetőbe.

Családi házban lakrész kiadó. Gyopár u. 3.

Egyedülálló, dolgozó nő részére bútorozott albérletet keresek. „Kertváros és környéke 37356" jeligére, a Hunyadi úti hirdetőbe.

Kiadó 50 m² helyiség a Konzumnál. Irodának, üzletnek. Érdeklődni: Pellérd, Kossuth Lajos út 21.

Kertvárosi, 2 szobás lakás albérletbe, hosszabb időre kiadó. „Áprilisi beköltözés" jeligére, a Hunyadi úti hirdetőbe.

Különálló házrész albérletbe bútorozva kiadó, hosszabb időre. Érdeklődni: Pécs, Marx út 3-ban, minden nap, 5 óra után.

Uránvárosi, 2 szobás, telefonos lakás bútorozva kiadó. Diákok előnyben. Érdeklődni: a 16-213-as telefonon, 19 óra után.

Építők úti, erkélyes, telefonos, bútorozott szoba 1-2 diáklány részére kiadó. Érdeklődni: a 19-267-es telefonon.

Siklóson, összkomfortos családi házamat hosszabb időre kiadom. T.: 73/21-631.

Kertvárosi, 2 szobás öröklakás hosszabb időre kiadó. Tel.: 80-319.

Kft-nek, vállalatnak Ágoston tértől 1 km-re, 120 m²-es üres lakás garázzsal, kiadó. „Vállalkozók" jeligére, a Hunyadi úti hirdetőbe.

Szliven környéki (Őz u.), 2 szobás, összkomfortos lakás hosszabb időre kiadó. Érdeklődni: „Tavasz" jeligére, a Hunyadi úti hirdetőbe.

Mohács, Vörösmarty tömbben III. emeleti, 2,5 szobás lakás hosszabb időre kiadó. Érdeklődni: Somberek, Kossuth u. 234/A.

Társat vagy ötlettel besegítőt keresek belvárosi üzlet beindulásához "kettő szint a centrumban" jeligére a Hunyadi úti hírdetőbe.

Isztambul 5 nap
Rendkívül olcsó áron.
Ind.: Március 24.
Április 1.
Április 15.
Április 19.
Vízumok gyors inlézése
TOP-TRAVEL
Pécs, Sallai u. 28.
Tel.: 25-020.

3 db új belvárosi üzlet egybe vagy külön bérbeadó. "140+150nm jeligére a Hunyadi úti hirdetőbe.

Baranya megyei Tejipari Vállalat Számviteli Osztálya felvételre keres képesített könyvelői végzettséggel és gyakorlattal rendelkező munkaerőt. Jelentkezni lehet: számviteli osztályvezetőnél Pécs. Tüzér u. 15.

A Plastex Ipari Szövetkezet termelési osztályvezetőt keres felvételre.

Gépészmérnöki végzettséggel, legalább 5 éves szakmai gyakorlattal, német nyelvtudással.

Műanyag feldolgozásban jártas jelentkezők előnyben.

Jelentkezés önéletrajzzal Pécs, Déryné u. 35. sz.

Pályázat!

Baranya Megyei Vízmű Vállalat pályázatot hirdet az orfűi strandon meglévő pavilonépülete

sörbárrá való átalakítási munkáinak kivitelezésére és üzemeltetésére, kész tervek alapján.

Részletes felvilágosítást ad:
Baranya Megyei Vízmű Vállalat központjában
Komló, Kossuth Lajos u. 9.
Ancsin Pál, Fogasi József

Pincétől a padlásig

Ajánljuk építkezéséhez az általunk gyártott beton- és könnyűbeton termékeinket.

TERMÉKEINK:

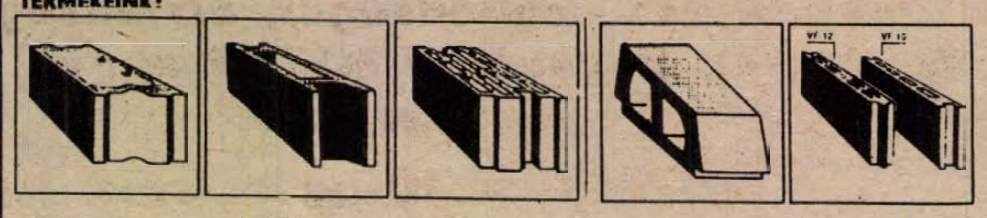

1. kép
HABISOL 3 D
45x30x22 cm

2. kép
ZSALUZÓELEM
50x30x25 cm

3. kép
FALAZÓBLOKK
belső és külső tartófalra
45x30x22 cm

4. kép
BÉLÉSELEM
60x19x25 cm

5. kép
VÁLASZFAL-elemek
50x10x22 cm
50x12x22 cm

Falazó és födémbéléselemeink kedvező árfekvése miatt a legideálisabb építési mód alkalmazható.

Az elemek telepünkön megrendelhetők, termelői áron, fizetési kedvezménnyel:

Pécs Edison u. 36. 7630
Telefon: 72/27-101.

LEIER HOFFMANN BCM

Vállalkozók, figyelem!

AMERIKAI HUMUSZGILISZTA TOVÁBBTENYÉSZTÉSRE ELADÓ.

Az időjárástól függetlenül, biztonsággal szállítjuk.

A humusz visszavásárlására termékértékesítési szerződést kötünk.

A tenyésztési technológiát biztosítjuk, OTP igénybe vehető, azonnali ügyintézés.

A tevékenység 500 000 Ft-ig adómentes.

Bővebb felvilágosítás:
General Coop Kisszövetkezet,
Pécs, Munkácsy M. u. 20.
Telefon: 18-960.

Építkezőknek és viszonteladóknak

javasoljuk alapvakolattal (putzgrund)

A L I T H I N

nevű NSZK import (új) vakolóanyagot.

TOVÁBBI ÁRUVÁLASZTÉKUNK:

bitumen, fedéllemez (kátránypapír),
vasbeton gerendák és áthidalók, ajtók,
ablakok, HUNGVELUX TETŐSÍKBA ÉPÍTHETŐ ABLAKOK, műanyag falburkoló (ANGROPLAST),
felcsukható ajtóval ellátott padlólétra (SIMOVILL),
állványfa 9 m-es (osztrák),
olasz padlóburkoló 30x30-as.

ENGEDMÉNYES ÁRUK:

összecsukható asztal 4 db székkel,
cseh mosdó,
jugoszláv fagyálló padlóburkoló,
jugoszláv csempe (kék, sárga, szürke, fehér).

Címünk: 1. sz. TÜZÉP-telep,
Pécs, Megyeri út 61.
Telefonszámaink: 27-333, 27-548, 15-825.

DÉL-DUNÁNTÚLI TÜZÉP PÉCS

Energiatakarékos építési rendszerek

ISORAST BÉV 25 cm falvastagságú

LEGO játékszerűen összerakható, majd a belseje betonnal kiönthető. Az elemek beépítése és betonnal kiöntése különös szakértelmet nem igényel.



Jól vakolható!

Kiváló hőszigetelő
(K = 0,35 W/m²K)

Kibetonozott fal termékára
967 Ft/m².

BÉV RASTRA 30 cm falvastagságú

Házilagosan kivitelezhető

Elemméret: 300x37,5 cm

Az épület gyorsan összerakható!
1 m² fal kitöltéséhez 85 liter beton szükséges.

Kiváló hőszigetelő (K = 0,43 W/m²K)
Tanácsadás – beszerzés

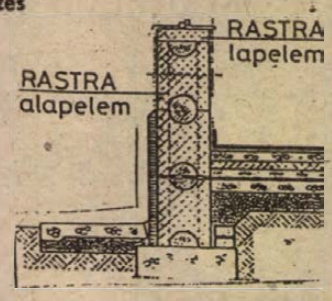

BÁZIS PANELUZEM
Pécs, Álmos u. 3.
Telefon: 72/33-555

BCM Rt.

A BCM RT.
ÁRON ALULI ÉRTÉKESÍTÉSRE MEGHIRDETI AZ ALÁBBI ÁLLÓESZKÖZÖKET:

1 db K 162 autódaru
1 db ADK–2 autódaru
1 db HR–2 homlokrakodó

A fenti gépek kisebb javítással üzembe helyezhetők.

Érdeklődni:
Daróczi Lajos gépjármű üzemvezető.
Tel.: 73/11-122

1 db Philips gyártmányú PW 1270 típ. röntgen spectrométer

Érdeklődni:
Pothorszki Vince laborvezető.
Tel.: 73/11-122

PÁLYÁZATI FELHÍVÁS!
A PÉCS VÁROSI TÁVKÖZLÉSI ÜZEM

pályázatot hirdet a pécsi

◆ **TÁVBESZÉLŐ FŐKÖZPONT KÖZPONTVEZETŐI**

munkakörének betöltésére.

A megbízás öt évre szól, alkalmasság esetén megújítható.

PÁLYÁZATI FELTÉTELEK:

- szakirányú (vezetékes hírközlés) egyetemi vagy főiskolai végzettség,
- minimum 10 éves szakmai, de legalább hároméves vezetői gyakorlat,
- több éves jártasság az AR-rendszerű központtechnikában (a tárolt programvezérelt kapcsolórendszerekkel is foglalkozók előnyben),
- erkölcsi feddhetetlenség.

A pályázat tartalmazza a pályázó főbb személyi adatait, részletes kézzel írott önéletrajzát, szakmai életútjának ismertetését, jelenlegi munkahelyének, munkakörének és jövedelmének megnevezését és hozzájárulását a személyzeti információk beszerzéséhez.

Bérezés megegyezés szerint, a szakmai gyakorlati időtől és a vezetői gyakorlattól függően.

Érdeklődni: Gyüre Gábor osztályvezetőnél,
Pécs, Rákóczi út 60. Telefon: 13-113.

A Pannonvin Rt. pályázatot hirdet

gazdasági igazgatói munkakör betöltésére

A munkakör rendeltetése:
az rt. eredményes gazdálkodását megalapozó tervezési, pénzügyi, számviteli, információs, árképzési, vállalkozási és forgalmazási rendszerek szervezése, irányítása.

PÁLYÁZATI FELTÉTELEK:

- szakirányú egyetemi, főiskolai végzettség,
- 5 éves vezetői, és 10 éves szakmai gyakorlat.

A pályázatot az

- oklevelek másolatával,
- önéletrajzzal,
- erkölcsi bizonyítvánnyal

a hirdetmény első megjelenésétől számított 30 napon belül az rt. személyzeti osztályára kérjük beküldeni.

A munkakör határozott időre – 5 évre szóló – kinevezéssel a pályázatok elbírálását követően azonnal betölthető.

Címünk: PANNONVIN Rt. 7601 Pécs, Pf.: 119.

Gondolja meg mire és kire szavaz március 25-én!
Jobb életet, szabadságot, biztonságot akar?
Szavazzon a megújult MSZMP egyéni jelöltjeire, megyei listájára!

MSZMP = 10-es számú lista

I. Versenytárgyalási felhívás!

A Pécsi Közúti Igazgatóság versenytárgyalást hirdet az 55. sz. főút 106+471,5 km szelvényben lévő hídépítési munkákra.

A munkák rövid ismertetése:
Az 55. sz. főút 106+471,5 km szelvényben lévő Duna ártéri vb. lemezhíd lemezének — részben a meglévő pilléreknek — bontása. Terelőút építése. A híd újraépítése.
A híd szerkezeti nyílása: 11+21,2+11=43,2 m
— felszerkezete: UB 10,80, ill. UB 20, 80 előregyártott hídgerenda,
– alapozás: 30 MC 12 jelű cölöpalapozás.
A versenytárgyalás kódszáma:
Pécsi KIG 3/1990.
A versenytárgyaláson minden megfelelő gyakorlattal és referenciával rendelkező hazai vállalat részt vehet, melyet a Pécsi Közúti Igazgatóság erre alkalmasnak tart.
Igényelt kezdés: 1990. június 1.
Igényelt forgalomba helyezés:
1990. október 15.
Igényelt befejezés: 1990. november 15.
Megkívánt minőség: I. oszt., a vonatkozó magyar szabványok szerint. Ezen szabványok beszerezhetők a Magyar Szabványügyi Hivatalnál (Budapest VIII., Üllői u. 24.).
A műszaki dokumentáció megtekinthető 1990. április 1-jétől — 1990. április 20-ig, munkanapokon 9—14 óra között, a Pécsi Közúti Igazgatóságon, Pécs, Köztársaság tér 5., II. em. 204.
A pályázatok beadásának határideje:
1990. május 28-án 10 óra.
A pályázatok bontására 1990. május 28-án 10.30 órakor a Pécsi Közúti Igazgatóság Pécs, Köztársaság tér 5. tanácstermében kerül sor.
A bontáson a bontóbizottságon kívül csak a pályázatot benyújtók vehetnek részt.
A részletes versenytárgyalási anyag a műszaki dokumentációval együtt ugyancsak a fenti időpontok között és a fenti helyen vehető át, 20 000 Ft. azaz húszezer 00/100 forint összegről szóló, MNB 249-90171-0360 számla javára befizetett csekk, vagy annak másolata alapján. A csekken a versenytárgyalás kódszámát fel kell tüntetni.
A befizetett összeg nem igényelhető vissza.
A Pécsi Közúti Igazgatóság a pályázati biztosíték fizetésétől eltekint.

Magas jutalékkal főállású
UZLETKÖTŐT
keresünk munkatársnak.
NOVOPRESS
Szerkesztőség.
Jelentkezni a főszerkesztőnél lehet.
Pécs, Sallai u. 1.
Telefon: 14-212, 32-325

Kettesben a négyes

Vigyázz a „RENDRE" szavazz a 9-es lista: SZOCDEMEK -re!

Halálozás

Fájó szívvel tudatjuk, hogy szeretett édesanyánk, nagymamánk,
LÁSZLÓ JÓZSEFNÉ
március 13-án váratlan hirtelenséggel elhunyt. Temetéséről később történik intézkedés. A gyászoló család.

Mély fájdalommal tudatjuk mindazokkal, akik ismerték, hogy édesanyánk,
LOVRITY JANOSNÉ
Kozári Irén,
Komló, Vörösmarty u. 22. sz. alatti, volt vékényi lakos március 17-én, 57 éves korában elhunyt. Temetése március 22-én 12 órakor lesz a komlói temetőben. Gyászoló gyermekei.

Köszönet

Köszönetet mondunk mindazoknak, akik felejthetetlen, drága halottunk,
HORNUNG JÓZSEF
temetésén megjelentek, virágokkal, részvétükkel fájdalmunkat enyhíteni igyekeztek. A gyászoló család.

Hálás szívvel mondunk köszönetet minden kedves rokonnak, ismerősnek, jószomszédnak, akik
AUTH FÜLÖP
temetésén megjelenésükkel koszorúkkal és virágokkal fejezték ki együttérzésüket. A gyászoló család.

Hálás szívvel mondunk köszönetet minden kedves rokonnak, ismerősnek, akik
ÖZV. KELLE MIHÁLYNÉT
utolsó útjára elkísérték, virágaikkal, koszorúikkal fájdalmunkat enyhítették. A gyászoló család.

Köszönetet mondunk mindazoknak, akik felejthetetlen halottunk,
SZABÓ KÁLMÁN
temetésén részt vettek és fájdalmunkban osztoztak velünk, valamint a Pannon Volán összes vezetőinek és dolgozóinak a búcsúztatásért, továbbá az egész vadásztársaságnak, valamint a Szigetvári ÁFÉSZ-nek, a 220-as ABC vezetőinek és munkatársainak. Köszönet a rokonoknak, barátoknak, szomszédoknak és ismerősöknek. A gyászoló család.

Köszönetet mondok a Pécsi Közúti Építőipari Vállalat dolgozóinak, a közvetlen munkatársaknak, barátoknak, lakótársaknak, szomszédoknak, rokonoknak, hogy szeretett testvérem,
DITTLER EMIL
temetésén részt vettek. Kiss Andorné.

Hálás szívvel mondunk köszönetet minden rokonnak, ismerősnek, akik felejthetetlen halottunk,
NAGY BÉLA
temetésén megjelentek, fájdalmunkban együttéreztek, sírját koszorúkkal, virágokkal borították, táviratokkal részvétüket fejezték ki. Külön köszönetet mondunk a ház lakóinak, a Kultúrház utcai barátoknak, ismerősöknek, volt szőlőszomszédoknak, a MÁV villamos műhely dolgozóinak. A gyászoló család.

Köszönetet mondunk mindazoknak, akik
LAKY MIKLÓS
temetésén megjelentek és együttérzésükkel mély fájdalmunkban osztoztak. A gyászoló család.

Hálás szívvel mondunk köszönetet mindazoknak a rokonoknak, barátoknak, munkatársaknak, szomszédoknak és ismerősöknek, akik felejthetetlen halottunk,
DR. HALÁSZ TIBOR
temetésén megjelenésükkel, koszorúk elhelyezésével, részvéttáviratok küldésével fájdalmunkat enyhíteni igyekeztek. Külön köszönetet mondunk a volt munkatársaknak és barátok nevében elhangzott meleg, búcsúztató szavakért. A gyászoló család.

Őszinte hálával mondunk köszönetet mindazoknak, akik felejthetetlen halottunk,
ILLÉS-VARGA FERENC
temetésén részt vettek és fájdalmunkban osztoztak. A gyászoló család.

. Hálás szívvel mondunk köszönetet minden kedves testvérünknek, rokonoknak, barátoknak, szomszédoknak és ismerősöknek, akik szeretett férjem, édesapánk,
TANCSIK SÁNDOR
temetésén részt vettek, koszorúkkal, virágokkal fájdalmunkat enyhíteni igyekeztek. Külön köszönetet mondunk a Vörös Szikla Tsz vezetőségének, munkatársaknak, a Patyolat összes dolgozójának, a bőrgyár hegesztőrészleg dolgozóinak és a régi, volt munkatársaknak. A gyászoló család.

Hálás szívvel mondunk köszönetet a kedves rokonoknak, az Újpetrei AFÉSZ vezetőségének és dolgozóinak, a siklósi Tüzép dolgozóinak, a Pécsi Húsipari Vállalat elszámolási csoportjának, az ismerősöknek, barátoknak, szomszédoknak, akik szeretett halottunkat,
GYURCSÁK MIKLÓST
utolsó útjára elkísérték, koszorúkkal és virágokkal fejezték ki részvétüket. A gyászoló család.

Hálás szívvel mondunk köszönetet mindazoknak a rokonoknak, munkatársaknak, ismerősöknek és szomszédoknak, akik
KOVÁCS GÁBOR
temetésén részt vettek és virágaikkal fájdalmunkat enyhíteni igyekeztek. Külön köszönetünket fejezzük ki az OMF együttérző dolgozóinak. Kovács István és családja.

Hálás szívvel mondunk köszönetet minden kedves rokonunknak, jóbarátunknak, ismerősöknek, munkatársaknak, a Kőrösi Cs. u. 1. sz. ház lakóinak, a Kesztyűgyár kollektívájának, vezetőségének, szakszervezeti bizottságnak, a MÉV Szolgáltató Uzem vezetőségének, szakszervezeti bizottságának, az erőgépműhely dolgozóinak, munkatársaknak, akik szeretett halottunk,
DOBOS JÁNOSNÉ
Kurucz Ilona
temetésén elképzelhetetlen sok szép virágaikkal, megjelenésükkel fájdalmunkat enyhíteni segítettek. A gyászoló család.

Figyelj a SZOCDEMEKRE, EURÓPÁRA figyelsz!

MDF

A MAGYAR DEMOKRATA FÓRUM

MEZŐGAZDASÁGI PROGRAMJA

Ez így tovább nem mehet!

A Magyar Demokrata Fórum azt akarja, hogy

- a magyar mezőgazdaság törjön ki abból a válságból, amibe az elmúlt negyven év taszította,
- a föld legyen végre a parasztságé, a falun élőké,
- az árak a tényleges piaci értékeket tükrözzék,
- a parasztságtól elvett földeket a jelenlegi vezetők ne árusíthassák ki,
- a bűncselekményeket elkövetett vezetők kerüljenek bíróság elé.

Mindezt úgy akarjuk elérni, hogy

- eközben ne kerüljön veszélybe az ország élelmiszer ellátása és az agrárexport,
- igazságot szolgáltassunk parasztságunknak az elszenvedett bűnökért.

Céljaink eléréséhez a földek tulajdonjogát magánkézbe kívánjuk adni, ezután mindenki maga döntheti el, hogy maga műveli, bérbe adja vagy közösen művelik. Természetesen adható, vehető, örökölhető lesz a föld.

A gyors kilábaláshoz szükségesnek tartjuk továbbá, hogy

- a közösségek (falvak, helyi önkormányzatok stb.) kapják vissza eredeti tulajdonaikat,
- oktatási rendszerünk segítse a jól képzett mezőgazdasági vállalkozói réteg létrejöttét,
- a fogyasztók és termelők érdekeit egyaránt sértő kereskedelmi rendszer szűnjön meg, helyette szerveződjön tényleges piac,
- a parasztságnak legyenek saját érdekképviseleti szervei, újságjai, rádió és televízió műsorai.

Az első lépések már megtörténtek, gazdaköreink, népfőiskoláink működnek, a külföldi tanulmányutakat, szakembercseréket szervezzük.

1989 legnagyobb sikerű vállalkozása az MDF PIACOK szervezése volt. Kiiktattuk az árfelhajtó kereskedelmet, közvetlen kapcsolat létesült termelő és vevő között.

1990 március 10.-én és minden szombaton újra MDF PIACOK az ország sok városában!

A MEZŐGAZDASÁG NEM CSAK A PARASZTSÁG ÜGYE!

Kérjük ezt a lapot adja tovább ismerőseinek. Az MDF-nek nincsenek milliói, csak így tudunk mindenkit elérni. Köszönjük.

A Magyar Demokrata Fórum
.....
helyi szervezete

Tárgy: Föld visszaigénylés ügyében tájékoztató

Alulírott kijelentem, hogy vissza kívánom igényelni az alábbi mezőgazdasági ingatlanaimat, illetve azoknak megfelelő aranykorona értékű terület tulajdonjogát.

Név: ..... leánykori név: .....
Születési hely: ....., év: ..., hó: ..., nap: ..
Állandó lakása: .....
Foglalkozása: .....
Visszaigényelt földterület nagysága: ..... hektár
Tulajdoni lapszáma és helyrajzi száma: .....
Összes aranykorona érték: .....
Igénylés jogcíme: tulajdonos, örökös, egyéb; mégpedig: .....
(a megfelelőt aláhúzni)
Milyen elképzelése van a föld hasznosítására a visszaszármaztatás után:
magam művelem, bérbeadom, eladom,
közös művelésbe hagyom, vásárolok hozzá,
egyéb; mégpedig: .....
(a megfelelőt aláhúzni)

Kelt, ...hely, év: ....., hó: ..., nap ...

.....
aláírás

Az új földtörvénnyel kapcsolatos elképzeléseinkről a Magyar Demokrata Fórum helyi szervezetei tudnak felvilágosítást adni.

Kérjük ezt a lapot adja tovább ismerőseinek. Az MDF-nek nincsenek milliói, csak így tudunk mindenkit elérni. Köszönjük.

Szabad pályák, szabad küzdőterek

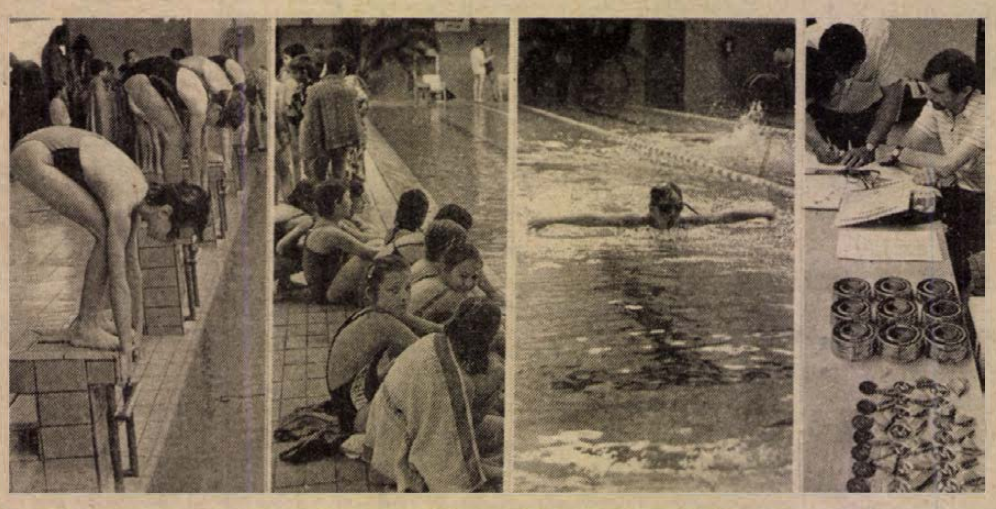

Megyei úszó diákolimpia

Pécsett, az Apáczai Csere János Nevelési Központban rendezték meg a Baranya megyei diákolimpia úszó döntőjét, amelyen több mint 200 általános iskolás versenyző indult.

Eredmények. I. korcsoport, fiúk, 50 m gyors: 1. Lukács (ANK), 2. Sztraka (TÁSI), 3. Puskás (TVT). 50 m hát: 1. Lukács (ANK), 2. Gál (ANK), 3. Lábodi (Köztárs.). 50 m mell: 1. Rumbus (Belváros), 2. Végső (Testv.), 3. Schván A. (ANK). 50 m pillangó: 1. Nagyajtai, 2. Schván Zs., 3. Schván A. (mind ANK). 10x50 m gyorsváltó: 1. ANK, 2. Belváros, 3. TÁSI.

Lányok, 50 m gyors: 1. Gödöny (ANK), 2. Sulyok (Bánki), 3. Glöckler (ANK). 50 m hát: 1. Gödöny (ANK), 2. Glöckler (ANK), 3. Sulyok (Bánki). 50 m mell: 1. Gödöny (ANK), 2. Arató (Belváros), 3. Sulyok (Bánki). 50 m pillangó: 1. Gödöny, 2. Kovács, 3. Glöckler (mind ANK). 10x50 gyorsváltó: 1. ANK, 2. TÁSI.

A pontverseny végeredménye: 1. ANK, 2. Belváros.

III. korcsoport, fiúk, 50 m gyors: 1. Patacsi, 2. Tóth Gy., 3. Tóth T. (mind TÁSI). 50 m hát: 1. Glöckler (ANK), 2. Tóth (TÁSI), 3. Petrov (ANK). 50 m mell: 1. Meskó (Mezőszél), 2. Gál (TÁSI), 3. Bodor (Köztárs.). 50 m pillangó: 1. Tóth (TÁSI), 2. Patacsi (TÁSI), 3. Meskó (Mezőszél). 10x50 m gyorsváltó: 1. TÁSI, 2. ANK.

Lányok, 50 m gyors: 1. Szederkényi, 2. Kaszai, 3. Óvári (mind ANK). 50 m hát: 1. Tóth (Meszes), 2. Óvári (ANK), 3. Tóth (ANK). 50 m mell: 1. Tóth (Meszes), 2. Szederkényi (ANK), 3. Tóth (ANK). 50 m pillangó: 1. Szederkényi (ANK), 2. Tóth (Meszes), 3. Óvári (ANK). 10x50 m gyorsváltó: 1. ANK, 2. TÁSI, 3. Harkány.

Pontverseny: 1. ANK, 2. TÁSI, 3. Meszes. Az első helyezett tanulók és az első helyezett csapatok jutottak az országos döntőbe.

A diákolimpia megyei úszó döntőjéről Laufer László készítette a képriportot.

Gyűjtsd a kilométert!

Majdnem százan a Konténer Kupa kerékpárversenyen

Kedvezett az időjárás a Melitta Szabadidő SE által évek óta meghirdetett „Gyűjtsd a kilométert!" szabadidősport-akció idei nyitányát jelentő kerékpárversenynek. A kerékpározásban, futásban és túrajavaslásban kiírt versenyeket ezúttal a kerekesek nyitották, akiknek ezúttal – mint szponzor – a Kertvárosban lévő MEH konténerbegyűjtő „nyúlt a hónuk alá". A 6, 18, valamint 36 kilométeres távokra kiírt versenyre 98-an jelentkeztek. Ott volt az amatőr versenyzők mellett a Pécsi SC húsz versenykerekese, sőt indult a Pécsről a Csepelhez igazolt sokszoros magyar bajnok Hirth József is.

A verseny végeredménye. Nők (36 kilométer): 1. Konstein Vera (PSC), 2. Bertalanné Kosaras Judit, 3. Rack Nóra (mindketten egyesületen kívüli). Férfiak (36 km), 14–40 év közöttiek: 1. Hirth József (Csepel), 2. Joósa Zoltán, 3. Ottó József (mindkettő PSC). Férfiak (36 km), 40 év felettiek: 1. Sturm Ernő, 2. Ilosvai János,

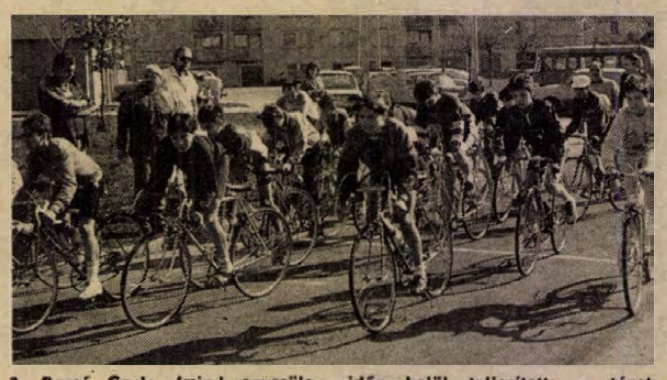

3. Bacsó Gyula (mind egyesületen kívüli). Férfiak (18 km), 14 év alattiak: 1. Szuhanyeczky Csaba, 2. Gyenis Bálint, 3. Horváth Péter (mind TÁSI). Fiú (6 km) BMX-esek: 1. Simon Imre (Berek u. isk.), 2. Piazzeriónó Ervin, 3. Gengel Balázs (mind ANK). A legidősebb versenyző, aki szintidőn belül teljesítette a távot, Pajos Ferenc (72 éves) volt.

A „Gyűjtsd a kilométert" akció következő eseményére – amit a „Baranyai ötpróba" keretében a MISO szervez – március 24-én, a túrajavaslóson kerül sor. Felvételünk a 14 éven aluliak rajtját örökítette meg.

Baranyai ötpróba

Teljesítmény-túra szombaton

Új versenysorozatot indít útjára szombaton a MISO, amely több sportágban, egész éven át mozgáslehetőséget biztosít a baranyai ötpróbára nevezőknek. A versenysorozat első rendezvényére március 24-én, szombaton kerül sor. A három távra – 10, 20, 30 kilométerre – meghirdetett túrára reggel 8 és 9 óra között az Istenkúti művelődési háznál kell jelentkezni, ahol folyamatosan indítják a versenyzőket. A 10 kilométeres táv szintideje 3, a 20-é 5, míg a 30 kilométeré 8 óra.

Nyílt túra

Nyílt túrát indít vasárnap (március 25-én) a Baranya Megyei Természetbarát Bizottság a következő útvonalon: Orfű – Lóri vadászház – Büdöskút – Remeterét – Magyaregregy. Találkozás Pécsett, az autóbusz-pályaudvaron 9.15-kor. Túravezető: Keczeli Vilmosné.

Motorsport

„PÉ-CSIGABIGA" Túramotoros Egyesület

Még az elmúlt év decemberében alakult meg Pécsett a „PÉ-CSIGABIGA" Túramotoros Egyesület, amelynek célja, hogy lehetőséget biztosítson minden túramotorozást kedvelőnek, hogy szervezett keretek között bekapcsolódjon a Magyar Motorkerékpáros Szövetség hazai és külföldi találkozóinak, rendezvényeinek programjába.. Az egyesületbe jelentkezni, illetve annak programjáról érdeklődni a következő címen lehet: Pécs, Rákóczi út 39/C. Valamint telefonon, a 12-742-es számon Jakabos László ügyintézőnél. Az egyesület első akcióját az országos szövetség eseménynaplójával megegyezően az Esztergomban május 11–13. között megtartandó országos találkozó jelenti.

Kézilabda

Nem sikerült a nyolc közé jutás

Mezőkövesdi I. László Gimnázium–Pécsi Zipernovszky Szakközépiskola 21-18 (9-10).

Diákolimpia, fiú mérkőzés. Mezőkövesd, 600 néző. V.: Herczeg, Spisák. Pécs: Fata – Trucza, Schmidt (15), Schindler, Lakatos, Kolhwencz (2), Zsebők. Csere: Farkas, Gunya, Sebestyén (1). Testnevelő: Szabó István.

A pécsi 19-19 után is volt esélye a gépipari együttesének a továbbjutásra, csakhogy szünet után már a játékvezetők ellen is játszani kellett. A pécsi csapat így nem került a legjobb nyolc közé. A pécsiek legjobbja a gólerős Schmidt és a kapus Fata volt.

„Szép volt, fiúk!"

Jól mutatkozott be a Mészöly-legénység
Magyarország–Egyesült Államok 2-0 (1-0)

Üllői út, 15 000 néző. V.: Holzmann (osztrák).

Gólszerzők: Petres (39. p.), Limperger (74. p.).

Csere: Jován helyett Fischer Pál (46. p.), Palaczky helyett Horváth Csaba és Petres helyett Lakatos Ferenc (mindkettő 68. p.), Bognár helyett Csucsánszky Zoltán és Máriási helyett Balog Tibor (mindkettő 81. p.), illetve Wynalda helyett Chris Sullivan (46. p.), Harkes helyett Brian Bliss (68. p.), Stollmeyer helyett Paul Krumpe (88. p.).

Sárga lap: Doyle (47. p.).

Jók: Mónos, Pintér, Máriási, Bognár, illetve Ramos, Windischmann, Banks.

Magyarország: Brockhauser István – Mónos Tamás, Pintér Attila, Limperger Zsolt, Palaczky János – Máriási Zsolt, Bognár György, Mészöly Géza, Duró József – Jován Róbert, Petres Tamás.

Egyesült Államok: Tony Meola – John Doyle, John Stollmeyer, Mike Windischmann, Jimmy Banks – Paul Caligiuri, Tab Ramos, John Harkes, Bruce Murray – Eric Wynalda, Péter Vermes.

Kedden este az Üllői úti stadionban új szakasz kezdődött meg a magyar labdarúgóválogatott életében. Ez kettős értelemben is igaz, hiszen Mészöly Kálmán, aki korábban 31 alkalommal dirigálta 1980 és 1983 között a nemzeti tizenegyet, ezen az estén újra „debütált", ő kezdi meg a kilencvenes években az újjáformált együttessel a hosszú menetelést, amelynek célja az 1994-es vb-döntőbe való jutás. És egy más értelemben is igaz az újrakezdés, hiszen a hazai válogatottban nem kevesebb, mint hat újonc készült izgalommal az Egyesült Államok elleni barátságos találkozóra, amely a két nemzet labdarúgósportja történetében a második. Az első 90 percre is magyar földön került sor, 1979-ben a Népstadionban 2-0-ra győztek a tengerentúliak.

A villanyfényes találkozón az osztrák *Heinz Holzmann* játékvezetésével a következő összeállításban kezdtek a csapatok (megjegyzendő, a tengerentúliak szövetségi kapitánya, *Bob Gansler* az utolsó pillanatig titkolódzott, így azután az amerikai összeállításra éhes újságírók előbb tudták meg a bírótól a neveket, mint a vendégek kapitányától):

A himnuszok előtt ünnepélyesen elbúcsúztatták a játéktól már korábban visszavonult 70-szeres válogatott Nyilasi Tibort, a Ferencváros, majd az Austria Wien játékosát.

A vártnál jobb első félidőt produkált a magyar válogatott. Stílusosan, a széleket ügyesen kihasználva futballoztak a „Mészöly-gyerekek", s helyzeteket is szép számmal kialakítottak Meola kapuja előtt. Az elsőt mindjárt a 4. percben, amikor Máriási jóformán az ötösig verekedte magát a jobboldalon, Jován elé tálalt, de az MTK-VM csatára nem találta el a labdát. Két percre rá a csapatkapitány Bognár György 18 méterről vállalkozott lövésre, Meola megfogta a jobb sarokra tartó labdát. A 14. percben Pintér szabadrúgását tette ártalmatlanná a jó benyomást keltő amerikai kapus. Ekkorra vitathatatlanná vált a magyar fölény, a támadásokból leginkább a jobboldalon gyakran felfutó hátvéd, a hat újonc egyike, Mónos Tamás vette ki a részét. A 23. percben óriási kavarodás borzolta a kedélyeket. Az amerikai kapu előtt Pintér közeli fejesét Meola a lécre nyomta, Jován ismételt, de lövése levágódott a védőkről. A vendégek mozgásán egyáltalán nem látszott, hogy bekerültek a vb-döntőbe, a két csapat közül feltétlenül az olaszországi Mondiáléról kiszorult magyar válogatott keltette a jobb benyomást. A 27. percben ismét Mónos adott be jobbról, Petres azonban fölé fejelt. A félidő első amerikai helyzete a 36. percben adódott, amikor Doyle hatalmas kapásbombája nem lepte meg Brockhausert, az újpesti kapus remek öklözéssel mentett. Két perc múlva Jován foglalkoztatta Meolát jó lövéssel, majd

a 39. percben végre megtört a jég. Baloldalról jött a labda az amerikaiak 11-es pontjára, Petres jókor érkezett, és a vetődő Meola alatt-mellett a kapu közepébe helyezett (1-0).

A hátralévő időben a magyarok voltak az aktívabbak, de szünetig már nem változott az eredmény.

A mérkőzés első – és szerencsére egyetlen – viszonylag durva jelenete a 47. percben adódott, amikor Doyle csúnyán felrúgta Fischert, s ezért sárga lapot kapott.

Az 57. percben Brockhauser elkövette egyetlen hibáját a mérkőzés során, aláfutott egy labdának, szerencsére Doyle közelről mellé fejelt. Utána még egy amerikai helyzet akadt, majd újból magához ragadta a kezdeményezést a Mészöly-gárda. A 63. percben az igen erőszakosan futballozó Máriási tört előre a jobboldalon, pontosan Petres fejére ívelt, ám a helyzet kimaradt, mert a labda lepattant a védőkről. Ezután sorozatos cserék következtek, majd

a 74. percben Limperger 16 méterről váratlanul a bal sarokba lőtt, s ezzel megpecsételte az amerikaiak sorsát (2-0).

Meg kell mondani, éppen a legjobbkor, mert ebben az időszakban kissé mintha „leült" volna a mérkőzés, ám a ferencvárosi beállós gólja újra felpezsdítette a hangulatot.

A 89. és a 90. percben Lakatos is kishiján feliratkozott a góllövők közé, de előbb fejjel, majd lábbal nem találta el a kaput közvetlen közelről. Az utolsó percben olyasvalamit lehetett hallani, amire magyar pályán válogatott mérkőzésen nagyon régen nem volt példa. „Szép volt, fiúk!" – zúgta a B-közép, s valóban, a cserékkel együtt nyolc újoncot felvonultató magyar válogatott szép estét szerzett a közönségnek.

Azt mondják, minden kezdet nehéz. Kedden este az Üllői úton ennek az ellenkezője bizonyosodott be, hiszen az újjászervezett magyar válogatott a régi-új szövetségi kapitány, Mészöly Kálmán vezetésével remekül mutatkozott be azon a barátságos 90 percen, amelyen végül is egy idei világbajnoki döntős volt az ellenfél. Minden a várakozás felett sikerült.

Összességében nyolc újoncot avatott Mészöly Kálmán, akik egy pillanatra sem voltak megilletődöttek, erővel is remekül álltak a versenyfutást, és technikai képzettség dolgában magasan felülmúlták az arc és kiemelkedő csillagok nélküli amerikai válogatottat.

A tengerentúli válogatott csalódást okozott, játéka egysíkú, ezzel a teljesítménnyel aligha viheti sokra az olaszországi vb-fináléban. Balszerencséjük, hogy egy bizonyítani nagyon akaró magyar csapatot kaptak ellenfélül, és középpályásaik sorra mondtak csődöt. Mindössze a kapus Meola dicsérhető.

Mai sportműsor

Labdarúgás. Steinmetz Kupa. 1. helyért: Pécsvárad—P. Postás, Vasas, 15.30. 3. helyért: Zsolnay SK—Szajk, Gázmű-pálya, 15.30.

Ön tudja, a pártok saját hatalmukért versengenek...
De Ön egyetlen pártnak sem tagja, mint ahogyan



Kuller József

sem az...
A 2-es számú választókörzetben
szavazzon rá, hogy végre
az Ön érdekeit is
képviselje valaki.
Fogadja el meghívásunkat
23-án, 17 órakor a POTE-aulában tartandó
választási nagygyűlésünkre.

Barátsággal: 1371 pécsi polgár

CSURGÓ KÖZPONTJÁBAN, IPARTELEPEN

- 600 m²-es üzemcsarnok,
- 450 m²-es üzemi épület és szociális helyiségek,
- 360 m²-es irodaépület (telefonnal, telexel)

ELADÓ

Érdeklődni ehet: városi tanács v. b., pénzügyi, terv- és munkaügyi osztálya, Csurgó, Széchenyi tér 2. Telefon: 36.

Dunántúli Napló

POLITIKAI NAPILAP

Főszerkesztő: **LOMBOSI JENŐ**
Főszerkesztő-helyettesek: **BÁLING JÓZSEF, GÁRDONYI TAMÁS** és **MIKLÓSVÁRI ZOLTÁN**
Kiadja a Baranya Megyei Lapkiadó Vállalat. Felelős kiadó: **BODÓ LÁSZLÓ**
Szerkesztőség és kiadóhivatal: Pécs, 7601 Hunyadi út 11. Pf.: 134
Telefon: 15-000. Szerkesztőség telex: 12-421. Telefax: 22-301. Kiadó telex: 12-320.
Készült a Pécsi Szikra Nyomdában. Pécs, Engel János u. 8. 7630. Telefon: 32-177. Telex: 12-211. Felelős vezető: **FARKAS GÁBOR**
Terjeszti a Magyar Posta. Előfizethető: bármelyik hírlapkézbesítő postahivatalnál, a hírlapkézbesítőknél, a Posta hírlapüzleteiben és a hírlapelőfizetési és lapellátási irodánál (HELIR), Budapest XIII., Lehel u. 10/A, 1900, közvetlenül vagy postautalványon, valamint átutalással a HELIR 215-96162 pénzforgalmi jelzőszámra.
Előfizetési díj: egy hónapra 105,– forint, negyedévre 315,– forint, egy évre 1260,– forint.
Indexszám: 25054. ISSM 0133-2007.

Dunántúli Napló

POLITIKAI NAPILAP

XLVII. évfolyam, 78. szám
1990. március 22., csütörtök
Ára: 4,30 Ft

Szükségállapot Maros megyében

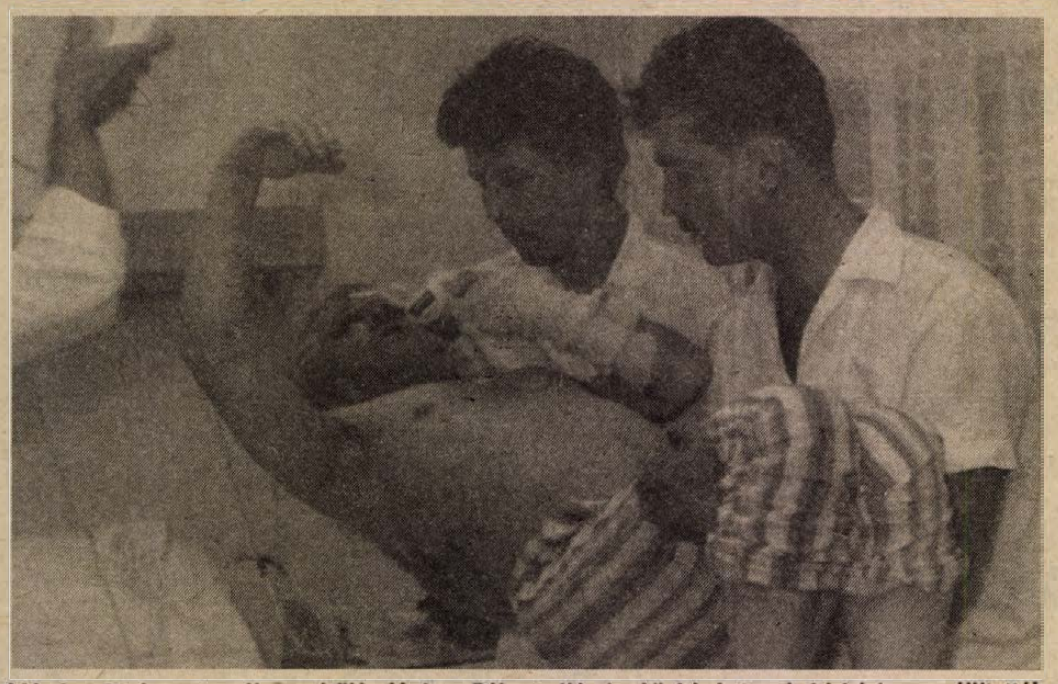

Március 20-án este súlyos sérülésekkel a Róbert Károly körúti katonai kórházba szállították Sütő Andrást, a világhírű romániai magyar írót. A Romániai Magyar Demokratikus Szövetség Maros megyei elnökét – aki a marosvásárhelyi magyarellenes pogrom során szenvedett súlyos sérüléseket –, a Magyar Honvédség különgépe szállította Budapestre. A képen: Sütő Andrást a kórterembe viszik.
MTI TELEFOTO

A marosvásárhelyiek drámai üzenete

Katonai és rendőri alakulatok a helyszínen

Kenyérhiány a sztrájk miatt

A katonai beavatkozás jelei látszanak kibontakozni Maros megyében, ahol rendkívül feszült a helyzet. Az éjszaka viszonylagos nyugalomban telt el, csak egy-két kisebb csoport járta a várost. Néhány ház ablakát beverték, de nagyobb károkról nem érkeztek jelentések. A halottak száma hatra emelkedett, a sebesülteké pedig meghaladja a háromszázat –, ez a szerda déli összesítés a keddi összecsapásokról.

Screciu vezérőrnagy, az ideiglenes Nemzeti Egységtanács Maros megyei tanácsának elnökhelyettese rádiónyilatkozatban jelentette be, hogy Maros megyében szükségállapotot vezettek be. Katonai erősítések, elsősorban ejtőernyősök érkeztek Olteniából. Besztercéről rendőri alakulatokat vezényeltek Marosvásárhelyre. A városban kenyérhiány van –, a pékségek sztrájkba léptek, mert az RMDSZ megyei szervezetének követeléseit nem teljesítik.

A kormány továbbra is tátova és engedi, hogy manipulálják. A román tájékoztató szervek meghamisítják a tényeket, elferdítik a kialakult helyzetet, azt állítják, hogy a romániai magyarság robbantotta ki a válságot túlzott követeléseivel. A Nemzeti Parasztpárt, amely a legerősebb nacionalista vonalat képviseli, még ezen a vádaskodáson is túlmegy: kedden éjszaka megszakíttatta a tv előadását és képviselői olyan nyilatkozatot olvastak fel, amely Magyarországot teszi felelőssé a fejleményekért. Azzal vádaskodtak, hogy Magyarországról érkezettek bújtogatják a lakosságot, élezik az ellentéteket a románok és magyarok között.

Bukarestben is mozgolódás jelei tapasztalhatók. Kora reggel egy Marosvásárhelyről érkezett 50 fős csoport a Victoria téren tüntetett és kérte a kormány azonnali segítségét ezzel a jelszóval: „Öljék a románokat Marosvásárhelyen!" A déli órákban a bukaresti egyetemisták vonultak a város utcáin úgy, hogy közben a bukaresti magyar nagykövetség épülete előtt is elhaladtak, többek között ezzel a felírattal: „Nem adjuk Erdélyt!".

A marosvásárhelyi magyarok már nem bírják tovább a tüzdelmet a túlerővel szemben. Meg vannak győződve arról, hogy a katonaság nem fog a pártjukra állni, s emiatt a halál vár rájuk. Ezért a marosvásárhelyi magyarok kérik az Egyesült Nemzetek Szervezetét, Magyarországot és a világ népeit, hogy segítsenek: ne abban éljék ki magukat, hogy nagyszerű riportokat készítenek a drámai eseményekről, hanem nyújtsanak konkrét segítséget, ha lehet, azonnal.

A marosvásárhelyi magyarok e drámai üzenetét Géczy István református lelkész és egy erdélyi teológus tolmácsolta szerdán délben az MTI debreceni tudósítójának, miután szerencsésen visszatértek marosvásárhelyi jószolgálati útjukról. A két lelkész keddről szerdára virradó éjszaka éjféltől hajnali öt óráig tartózkodott Marosvásárhelyen. Magukkal vitték a magyarországi református egyház küldeményét: a magyar és a román nyelvű szentírást, missziós kiadványokat, képes gyermekbibliákat, azzal a szándékkal, hogy a szentírásnak, a békességnek az üzenetével érjék el azokat az embereket, akik éppen fenevadként támadtak egymásra.

A református lelkészek elmondták, hogy amikor éjfél körül Marosvásárhelyre értek, a város utcáit két-három centiméter vastagságú üvegcserép borította, kiégett buszokat és teherautókat láttak, a város főterén pedig furkósbotokkal, láncokkal, acélrudakkal, vasvillákkal felfegyverkezett emberek tömegét találták. A ka-

(Folytatás a 2. oldalon)

Politikai pártok vezetői a Külügyminisztériumban

Horn Gyula külügyminiszter szerdán a kora délutáni órákban tanácskozásra hívta meg a 12 politikai párt vezetőit. A megbeszélésen – amelyre az MSZMP kivételével valamennyi meghívott párt elküldte képviselőit –, áttekintették a marosvásárhelyi események nyomán Romániában kialakult helyzetet, az abból adódó következtetéseket és teendőket.

A résztvevők a szükséges politikai lépésekről közös elhatározásra jutottak.

Logikai játék

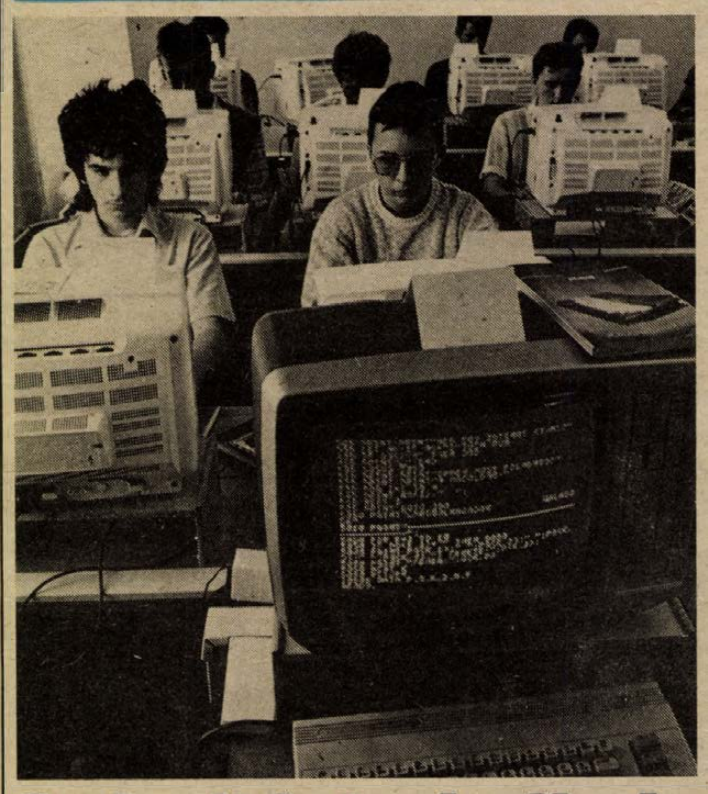

Számítástechnikai verseny diákoknak

Hiánypótlónak indult a tegnap rendezett megyei középiskolás számítástechnikai verseny. Az évente szervezett, *Nemes Tihamérról* elnevezett, országos OKTV-vetélkedőkön ugyanis eddig csak harmadik–negyedikesek vehettek részt. Hogy az alsóbb évfolyamra járók, sőt az általános iskolások se maradjanak ki, a pedagógiai intézet a tanév elején meghirdette a megyében saját, kétfordulós versenyét. Közben ugyan a Nemes Tihamér-verseny szervezői is észrevették a hiányt, és a fiatalabbak igényét, és a jövőben ők ott is indulhatnak, de mint *dr. Poronyi Gábor*, a pedagógiai intézet munkatársa elmondta, az általuk szervezett vetélkedő továbbra is megmarad Baranya középiskolásainak.

A februárban lezajlott első fordulón 8 iskolából 53 tanuló nevezése érkezett, közülük a

(Folytatás a 2. oldalon)

Múzeumba kerül a Lenin-szobor?

Költségesek az átkeresztelések

Szakértői bizottság javasolja az új utcaneveket

A pécsi utcák, terek, közterületek átkeresztelésére már az elmúlt évben is jelentkeztek állampolgári igények, tanácstagi interpellációk. Ám mindössze egy-két névváltoztatás történt – a Magaslati út visszakapta a nevét, Zsdanov kikerült a pécsi utcajegyzékből –, amit praktikus okok indokoltak. A népszavazás, népszámlálás, majd a következő országgyűlési és helyhatósági választás megvalósíthatatlan lenne állandóan változó utcanevekkel.

A városi tanács ma egy átfogó munkába kezdett: áttekinti a pécsi közterületek, utcák, városrészek elnevezését, és ahol a politikai változások, az állampolgári igények indokolják, változtat az utcaneveken. Egy szakemberekből álló bizottságot alakítottak tegnap a városházán, amelyre meghívták az MTA Regionális Kutatási Központjának, a Baranya Megyei Levéltárnak, a Janus Pannonius Múzeumnak, a JPTE Tanárképző Kar Nyelvészeti és Kommunikációs Intézetének, valamint a Városvédő és Városszépítő Egyesületnek a képviselőit. A szakértői bi-

(Folytatás a 2. oldalon)

Olasz sajtóküldöttség Pécsett

Emlékérem Piti Zoltánnak

A Budapesti Tavaszi Fesztiválra érkezett az az olasz küldöttség, amelyet tegnap délelőtt *Piti Zoltán*, Baranya megye tanácselnöke kerekasztal-beszélgetésre invitált Pécsre, a Hunyor Szállóba.

Piti Zoltán a magyarországi állapotokról, a politikai és gazdasági életről tájékoztatta az olasz sajtó képviselőit, illetve a pécsi JPTE olasz tanszékének vendégeit. A tanácselnök, miután megköszönte *dr. Herczeg Gyula* professzor olasz kapcsolatokért végzett eddigi munkáját, az olasz nyelvet tanuló középiskolásokról, illetve egyetemistákról beszélt, mondván, hogy a jövőben nekik lesz nagy szerepük az olasz–magyar kapcsolattartásban. Itt említette meg, hogy az utóbbi időben örvendetesen megnőtt az olasz ösztöndíj-lehetőségek száma, és remélhetőleg mind több orosz nyelvszakos tanár átképzésére lesz ez megoldás a jövőben.

Baranya megye súlyos gazdasági problémáit említve több kérdést tettek fel az olasz vendégek. A kapott válaszokból ítélve nem elképzelhetetlen, hogy a közeljö-

(Folytatás a 2. oldalon)

Koponyák és köpönyeg

(3. oldal)



A meleg, szinte nyárias időjárás kedvez a tavaszi mezőgazdasági munkáknak. A csapadékhiány ellenére megyeszerte folyik a talajelőkészítés, műtrágyázás, sőt megkezdődött a vetés is. A Pécsi Állami Gazdaságban az elmúlt hét közepétől vetik már a borsót. Képünk az üszögpusztai területen készült, ahol kedden kezdték meg a vetést. Fotó: Laufer László

Szükségállapot Maros megyében

(Folytatás az 1. oldalról)

tonák egy tűzrakásnál melegedtek, huszegynéhány tank sorakozott körbe a főtéren.

Magyarországi és romániai értelmiségiek találkoztak Budapesten 1990. március 19–20-án a müncheni Ferenczy Presse Agentur kezdeményezésére és önzetlen támogatásával, hogy párbeszédet kezdjenek a két nép és a két kultúra kapcsolatainak kritikus kérdéseiről és azokról a módozatokról, amelyek segítségével ezeket meg lehet haladni. A kétnapos párbeszéd során – mely az első ilyen jellegű rendezvény volt – az a vélemény alakult ki, hogy a két nép és a két kultúra között nincsenek olyan mély ellentmondások, melyek normális együttélésüket és zavartalan fejlődésüket megakadályoznák.

A beszélgetések során számos olyan téma és javaslat került terítékre, amelyekben egyetértés született. A résztvevők leszögezték, hogy bármely vita a határokról eleve kizárt. Kívánatos a határok semlegesítése és spiritualizálása, hogy ezek ne válasszák el a népeket egymástól, a határ mindkét oldalán élőknek az emberi, állampolgári, egyéni és kollektív jogok teljességét kell élvezniük.

Kifejezésre juttatva az 1990. március 19-i marosvásárhelyi események felett érzett felháborodásukat, a résztvevők nyilatkozatot fogadtak el és adtak közre. A párbeszéd résztvevői köszönetet mondanak mindazoknak, akik bármilyen módon hozzájárultak ahhoz, hogy a megbékélés jegyében megrendezett első magyar–román dialógus megfelelő módon zajlott le.

Román kormánynyilatkozat

Szerda este a román kormány nyilatkozatot tett közzé az ország északnyugati területének egyes részeiben az utóbbi napokban lezajlott eseményekkel kapcsolatban, s ebben egyértelműen Magyarországot vádolja a marosvásárhelyi vérengzésben kicsúcsosodó súlyos fejlemények miatt.

A nyilatkozat szerint a március 15-i ünnepségek alkalmából Romániába érkezett magyar állampolgárok „a román nép nemzeti érzelmeit sértő nyílt támadásokra ragadtatták magukat", s ezt követően Marosvásárhelyen eszkalálódott a feszültség és az erőszak, ennek alapja a Románia ellen irányuló nacionalista, soviniszta és revizionista uszítás.

A dokumentumban foglaltak szerint a román kormány megtette a szükséges intézkedéseket a nyugalom és a közrend helyreállítására a térség helységeiben, de ezek gyakorlatba ültetését aláaknázták a magyar hatóságok akciói. Ezek – hangzik a nyilatkozatban – Szűrös Mátyás ideiglenes köztársasági elnök március 18-án, a sajtó útján a romániai magyarokhoz intézett felhívásában csúcsosodtak ki. A kormánynyilatkozat szerint a magyar államfő arra szólította fel a romániai magyarokat, hogy fokozzák tevékenységüket, és annak az elvnek alapján szervezzék meg magukat, mintha Erdély „ősi magyar föld" lenne. Az okok között említi a dokumentum a román kormány a magyar tannyelvű könyvek, különösen pedig a történelmi és földrajzi tankönyvek Romániába küldését, amelyek Erdélyt Magyarország részeként mutatják be.

Végezetül a román kormány felszólítja a magyar felet, hogy intse nyugalomra és ésszerű magatartásra állampolgárait, és tartózkodjon a román belügyekbe való beavatkozástól.

Az 1-es listán a Hazafias Választási Koalíció jelöltjei

ÚJ POLITIKAI ERŐ: A „FUGGETLENEK BLOKKJA"

A hatmillió magyar választópolgár 95 százaléka semmilyen pártnak sem tagja. Jogos igényük, hogy őket pártonkívüli – független közállású és független gondolkodású – emberek képviseljék az új Országgyűlésben. Olyan képviselők, akik a törvényalkotás folyamatában valóban a választóik akaratát testesítik meg, s nem pártérdekeket szolgálnak, nem pártutasításoknak engedelmeskednek.

Szükséges tehát, hogy a március 25-én megválasztandó parlamentben legyen egy erős „független blokk", amely a kritikus helyzetekben a mérleg nyelvét képezheti a viszálykodó pártok között. A Hazafias Választási Koalíció (különböző társadalmi szervezetek szövetsége) azért alakult meg, hogy országgyűlési mandátumhoz segítse a független jelölteket.

A választási kampányban kitűnően rajtolt a HVK, jelezvén, hogy valóságos érdekekre épült, valóságos igényeket elégít ki. Az ország mintegy 120 egyéni választókerületében indított képviselőjelöltet, területi listát állított valamennyi megyében és a fővárosban, s természetesen országos listája is van, dr. Kulcsár Kálmán igazságügyminiszterrel az élén. Új politikai erő van tehát születőben Magyarországon: a független törvényhozók csoportja. Az előrejelzések szerint akár az 5. helyet is megszerezheti a Hazafias Választási Koalíció, s 40–50 független képviselő is bekerülhet a parlamentbe az egyéni választókerületekből és a megyei, illetve országos listákról.

Baranyában az összes egyéni választókerületben állított önálló jelöltet a HVK. Rajta kívül csupán négy pártnak sikerült ezt elérnie! A megye területi listáinak élén – az 1-es számmal – a Hazafias Választási Koalíció áll. A lista tizenkét jelöltje: dr. Kulcsár Kálmán, dr. Iglói Zoltán, Frankovics György, Strasszer Jakab, Kalányos Ferenc, dr. Tóth József, B. Kósa Ferenc, Steinhőfer Károly, Török László, Kapusi Tibor, Antal László és Hársfai István.

TISZTELT PÉCSI–BARANYAI VÁLASZTÓPOLGÁR!

A március 25-i szavazáson keresse meg az egyéni jelöltek listáján a Hazafias Választási Koalíció képviselőjelöltjének nevét, s kérjük: tegye a mögötte levő kockába a bizalom keresztjét. A pártok-szövetségek listáján pedig keresnie sem kell, hiszen az első helyen áll a Hazafias Választási Koalíció, kérjük, hogy tegye a keresztet a hozzátartozó kockába. S ily módon teljesülhet a 95 százaléknyi pártonkívüli választópolgár óhaja, mi szerint kerüljön be az új Országgyűlésbe minél több független – csakis a választóiknak felelős – képviselő.

Köszönjük a támogatását! Hazafias Választási Koalíció

Fizetett választási hirdetés

Olasz sajtóküldöttség Pécsett

(Folytatás az 1. oldalról)

vőben a mezőgazdaság és az élelmiszeripari feldolgozás, valamint az ipari-elektronikai területen, kereskedelemben, idegenforgalomban, informatikában és hírközlésben, a pénzügyi és szakemberképzésben hamarosan olasz–magyar együttműködés jön létre megyénkben. A közeljövőben megfigyelőként, a lehetőségek felméréseként Piti Zoltán Olaszországba utazik.

A kerekasztal-beszélgetésen a kérdésekre adott válaszok után *Mario Pinzauti*, a RAI-GR3 (olasz rádió, hármas híradó) főszerkesztője ejtett néhány szót. Ő volt az, aki tíz évvel ezelőtt útjára indított egy mozgalmat „I giovani incontrano l'Europa", vagyis „A fiatalok találkoznak Európával" néven. Ehhez 1989-ig 13 társaság csatlakozott, köztük a Magyar Rádió is. E pályázat aranyérmét adta át Piti Zoltánnak, aki a fiatalok nemzetközi kapcsolatainak előmozdításáért – és ennek a pályázatnak –, a segítéséért érdemelte ki az emlékérmet, amit korábban csak államfők, kormányfők kaptak meg.

Gyura Barbara

Számítástechnikai verseny diákoknak

(Folytatás az 1. oldalról)

legjobb 12 jutott be a tegnapi döntőbe. Feladatul az ismert Mastersmind nevű logikai játék számítógépes megvalósítását kapták, melyre 2 óra állt rendelkezésükre. A vetélkedő kitalálói és elindítói, *Pető József*, *Papp László* és *dr. Poronyi Gábor* pedagógusok végül a következőképp értékelték a teljesítményeket: első helyezést ért el *Gáll Zsolt* (ANK Gimnázium), második lett *Waldhauser Tamás* (Janus Pannonius Gimnázium és Szakközépiskola), harmadik pedig *Soós Árpád* (szigetvári Zrínyi Gimnázium).

Az általános iskoláknak hirdetett korábbi verseny eredményei pedig a következők: első helyezett *Stettner Krisztián* (Anikó Úti Ált. Isk.), második *Pap Kristóf* (Köztársaság Téri Ált. Isk.), a harmadik díjat *Eszik Attila* (ANK 1-es iskola) kapta.

P. V.

Költségesek az átkeresztelések

(Folytatás az 1. oldalról)

zottság ad majd javaslatot az önkormányzati testületnek, úgy hogy véleményét a pécsi polgárok többségével szeretné kialakítani. Ami azt is jelenti, hogy nyitottan igyekszik majd dolgozni, és akár a mai naptól várja a javaslatokat a tanács igazgatási osztályán keresztül, mert ez az osztály, valamint az építési hatóság messzemenően szolgálja a bizottság tevékenységét.

A tegnapi találkozóra három intézmény küldte el képviselőjét: az MTA Regionális Kutatási Központjából *T. Mérey Klára*, a Janus Pannonius Múzeumból *dr. Vonyó József*, és a Baranya Megyei Levéltárból *Ódor Imre* jött el. Abban ennek ellenére megállapodtak, hogy nem eshetnek neki egyik napról a másikra a ma már nem kívánatos utcaelnevezéseknek, mert a politikai elvárásoknak is határt szabnak az anyagi és társadalmi nehézségek: drágák ugyanis a névtáblák, ugyanakkor gondoljunk arra, hogy több tízezer embernek kell a személyi igazolványában átíratni, vagy a cégeknek a piacon más címmel megjelenni – mindez egyszerre megfizethetetlen és megvalósíthatatlan.

Mindenekelőtt a történelmi belváros átkeresztelésén gondolkodnak, illetve a még névtelen területek elnevezésén. Jó alap a munkához, hogy a pécsi kutatók, tudományos intézetek kész és meglehetősen pontos adatokkal rendelkeznek a pécsi utcák elnevezéseiről a történeti korokban.

Ez a nagy munka természetesen kiterjed az emléktáblákra és a szobrokra is. Már ma felléptek a József Attila utcai Lenin szobor eltávolítása és a felszabadulási emlékmű miatt. Dr. Vonyó Józseftől megtudtuk, hogy a múzeum kész fogadni a Lenin szobrot, amint a testület – a végrehajtó bizottság pénteken ülésezik – dönt, ideiglenes helyre szállíthatják, majd egy végleges helyet keresnek azoknak a köztéri szobroknak is, amelyek ma nem tudnak megfelelni a politikai elvárásoknak. Ugyanígy gondozza a múzeum az emléktáblákat is.

A bizottság egyébként egyetértett abban, semmiképpen sem szabad ezeket a műveket megsemmisíteni, meg kell találni a kortörténeti emlékek bemutatásának lehetőségét is.

A bizottság tegnap elindította a munkát, ám konkrét döntéseket csak a helyhatósági választások utáni időre javasol.

G. M.

EURÓPA VELÜNK VAN!

EURÓPA NEKÜNK SEGÍT!

NEKÜNK SEGÍT A VÁLASZTÁSBAN,

NEKÜNK SEGÍT A VÁLASZTÁSOK UTÁN.

SZOCDEMEK

Fizetett választási hirdetés

Változást akar?

Szavazzon a rendszerváltás pártjára:

SZABAD DEMOKRATÁK SZÖVETSÉGÉRE

szigetvári képviselőjelöltje:

DR. MOLVAY LÁSZLÓ.

A Vállalkozók Pártja Baranya Megyei Szervezete támogatja a jelöltet.

Fizetett választási hirdetés

Dr. Barth Andrea, 3. sz. választókerület

Megalapozott radikalizmus

Megannyi jelölőgyűlés után nehéz összefoglalót adni az elhangzottakról. *Dr. Barth Andrea*, a Fiatal Demokraták Szövetségének (FIDESZ) országgyűlési képviselőjelöltje a pécsi 3. sz. választókörzetben. A fiatal képviselőjelölt monológja:

„A választási kampány finisében vagyunk. Az egymással vitázó pártok sokasága, üléseket váltó politikusok, gazdasági rémhírek, nehezen feldolgozható információk tömkelegéhez juttatják a választókat. Sokan úgy gondolják, legegyszerűbb, ha meg sem próbálnak eligazodni, vagy egyszerűen személyes szimpátia alapján szavaznak. Úgy gondolom, a mai történelmi helyzetben ezt a luxust senki sem engedhetné meg magának, hiszen ennek a választásnak az eredménye és következménye mindenkit érinteni fog.

Ma még óriási tévedés azt hinni, hogy elég, ha valaki becsületesen elvégzi a munkáját, és a politikát a politikusokra hagyja, most még csak ott tartunk, hogy ennek a feltételeit megteremtsük.

Nagyon zavaró, hogy politikai életünk pártalapítási kényszerrel fertőződött. Rengeteg társadalmi szervezet pofozta magát párttá, és a társadalomban betöltendő hasznos és szükséges feladata helyett parlamenti székek elfoglalásáért vetélkedik. Mikor az adott részérdeket nem érintő, de az ország életét alapvetően meghatározó kérdésekben hogyan fognak dönteni, az maguknak a választóknak is meglepetés lesz, talán.

A valóban politikai pártok között is nehéz eligazodni annak, aki nem kíséri figyelemmel folyamatosan megnyilvánulásaikat, de annyit feltétlenül tisztázni kell, hogy jelenleg csupán három párt (SZDSZ, MDF, FIDESZ) mögött áll olyan szakértői gárda, amely képes volt részletes gazdasági és társadalmi program kidolgozására, és ennek megfelelően az átmenet valódi levezetésére.

Azért indultam a FIDESZ színeiben, mert talán üde, avagy virító színfolt a pártok nemzeti-pántlikás tobzódásában. A harsány szín (paradox módon) komolyságot jelez. Zászlónk, nemzeti jelképek fontosabbak, jelentősebbek annál, mint hogy pártharcok kellékeként használjuk. Talán, mert következetesen politizálunk. Vállaltuk radikalizmusunkat akkor is, amikor még egyedül maradtunk véleményünkkel, így a KGST felbomlásával, a szovjet csapatok kivonásával, az antiinflációs politika középpontba állításával kapcsolatban. Ma már látszik, hogy a FIDESZ álláspontja ezekben a kérdésekben megalapozott volt.

Végül, mert a történelem is bizonyította már jó néhányszor, hogy a fiatalok lendülete nem csupán türelmetlen indulat, hanem céltudatos, használható energia – így foglalnám össze eddigi jelölőgyűlési tapasztalataimat – mondta dr. Barth Andrea.

(bozsik)

Fabi József, 7. sz. választókerület

Föld, szövetkezetek, farmergazdaságok

A választási küzdelmek egyik legizgalmasabb témája, hogy a különböző pártok miként foglalnak állást a termőfölddel, a szövetkezetekkel és a farmergazdaságok létesítésével kapcsolatban. Bár az Agrárszövetség és a Faluszövetség álláspontja meglehetősen egyértelműnek (s mert három választókerületben közös jelöltet indítanak, egyben azonosnak is) tűnik, a termelőszövetkezetek jövőjével kapcsolatban jó néhányan még nm látják világosan szándékaikat. *Fabi József*, a Nagypeterdi Egyetértés Termelőszövetkezet főkönyvelője (az Agrárszövetség és a Szövetség a faluért – a vidékért Választási Párt 7. sz. választókerületben indított közös képviselőjelöltje) az utóbbi napokban Nagypeterd társközségeinek falugyűlésein fejtette ki véleményét.

– Mi, a hallgatag, csendes többség, azon emberek érdekeit kívánjuk érvényesíteni, akik nem akarják ideológiai megfontolásból újrarendezni a világot. Akiket nem a revansvágy, a bosszúvágy fűt, hanem okulni szeretnének a hibákból – mondotta legutóbb a nagyvátyi falugyűlést követő kötetlen beszélgetés során. – Ebből kiindulva pedig biztos állíthatjuk, hogy a jól működő termelőszövetkezetek felülről irányított, erőltetett szétverése komoly pazarlással járna, és egyben súlyos veszélyeket jelentene. Hiszen éppen a mezőgazdaság az az ágazat, amely egy jelentősebb innovációs folyamat eredményeképpen a magyar gazdaság húzóágazatává válhat, amely ezzel felpörgetheti a vele kapcsolatban álló ágazatok többségét is. Ha már egyszer – a tsz-szervezések során – elkövettük azt a hibát, hogy felülről diktáltuk, hogy mit akarjon a magyar paraszt, akkor legalább most bízzuk a mezőgazdaságból élőkre, hogy önállóan döntsenek jövőjükről.

– Programunkból tisztán kiolvasható, hogy a piacgazdaságot mi is csak olyannak tudjuk elképzelni, amelyben a gazdasági élet szereplői tulajdonosok. A szövetkezetekben egyértelmű a szándék arra, hogy a tulajdont nevesítsük. Mégpedig úgy, hogy az a tagság tulajdonosi jogokkal való felruházásával járjon. Ám a földrendezés kapcsán nem kívánunk történelmi dátumok között csemegézni. A történelmet nem lehet újra lejátszani. A tulajdonrendezésnél a mai állapotból kell kiindulni, egyébként újabb tömeges sérelmek születnek. Az más kérdés, hogy a földjétől megfosztott parasztság rehabilitációját a nemzetgazdaság teherbíró képességének függvényében meg kell oldani.

– Aki pedig úgy dönt, hogy a farmergazdálkodást vállalja, annak ezt a lehetőséget mindenképpen biztosítani kell. Vegye ki a földjét a tsz-ből, bérelje, vagy vásároljon gazdálkodásra alkalmas területet. Csupán egy dolog a fontos, hogy végre most már a földből élők, a földet féltők józansága legyen a meghatározó saját jövőjüket illetően. Ez az egész társadalom érdeke.

Balog N.

Koponyák és köpönyeg

Beszélgetés dr. Ozsváth Károly professzorral

Immár másodszor csökkentem egy csésze kávéval a pécsi Pszichiátriai Klinika reprezentációs keretét. Az ősz hajú, megnyugtató személyiségű professzort először egy évvel ezelőtt kerestem fel kérdéseimmel. Akkor a válságnak a testi-lelki egészségünkre gyakorolt hatásairól beszélgettünk. Azóta reményeim és aggodalmaim is növekedtek. Az előbbiek azért, mert egyre közelebb kerülünk egy új, független, demokratikus Magyarország megszületéséhez. Az utóbbiakat pedig a válság elhúzódása, nem várt, kedvezőtlen jelenségek felbukkanása táplálják. Egyszóval bőven akad kérdeznivalóm.

– Napjainkban igen sok politikus hivatkozik a nép felnőttségére. Anélkül kérdem, hogy ezt kétségbe vonnám: kellően védettek vagyunk-e a demagógiák és manipulációk ellen?

– Összességében egy nép mindig felnőtt. Ennek mértéke persze attól függ, hogy az egyének milyen mértékben érettek. A nép fogalmától szükséges elválasztanunk a tömegét. Ha a tömeg egy együttes indulat hatása alá kerül, akkor a tapasztalat szerint nem tud felnőtt módjára viselkedni, inkább a gyermekéhez hasonlít a magatartása. A felnőttség alapvető ismérve az „interperszonális kompetencia", azaz az emberi kapcsolatok kezelése iránti készség. Ennek három tényezőjét emelném ki. Először is a konstruktív együttműködés képességét, másodszor pedig az empátiát, ami a másik ember lelkivilágába való beleérzés képességét jelenti. A harmadik tényező pedig az –, amire napjainkban igazán nagy szükség van –, hogy mennyire tudjuk indulatainkat, érzelmeinket szabályozni. Olyan forradalmi időkben, mint amilyenben most él ez a társadalom, mindig jelen van a kétféle magatartás. Tehát a kicsit infantilis, kicsit éretlen, indulatos „gyermeki", a másik oldalon pedig a felnőttre jellemző magatartás.

Befolyásolhatóság és felnőttség egymással szorosan összefügg. Akinek kialakult az „identitástudata", azaz egyszerűen fogalmazva felelni tud arra a kérdésre, hogy ki vagyok én, azt meglehetősen nehéz befolyásolni. Ők még tömegnyomás hatása alatt is meg tudják őrizni belső erkölcsiségüket. Most, amikor a reklám-pszichológia bevetésével is próbálják a különböző erők befolyásukat erősíteni, elsősorban azokra számíthatnak, akik eddig nem tudtak önmaguknak egy elfogadható világképet kidolgozni.

– Vannak körök, melyek ellenfeleikkel szemben kímélet-len agresszivitással lépnek föl. Sokan aggódnak: mi lesz, ha az agresszivitáshoz esetleg hatalom is párosul?

– Valóban tartanunk kell attól, hogy szélsőséges elemek bosszút akarnak állni azért, ami velük történt. Ez emberileg érthető. De azért én remélem, hogy az elmúlt egy, másfél évtized „kitermelt" magából annyi józan gondolkodású embert, hogy bármilyen irányból jövő szélsőségnek az útjába tudjanak állni. A szélsőségek elleni harcban én óriási szerepet tulajdonítok a tömegkommunikációnak.

– Néhány politikai erő arra törekszik, nem is akármilyen hangon, hogy a volt MSZMP nyolcszázezer tagját tegye felelőssé az ország helyzetéért. Minden eszközzel szeretnék elérni, hogy az MSZMP egykori belső ellenzékét, a mai szocialistákat kiszorítsák a hatalomból.

– Keserű csalódás ért minket, egy illúzióval szegényebbek lettünk. De ezért nem szabad emberek tömegeit a vádlottak padjára ültetni. Leszámítva néhány valóban elvi alapon ellenzéki politikust, valamennyien részesei vagyunk annak, ami történt. A nagy többség becsületesen dolgozott, áldozatokat vállalt, s keserűen vette tudomásul, hogy áldozattá vált.

Engem személy szerint bánt, hogy olyan embereket, akik rendkívül kemény döntésekre vállalkoztak, azzal a tudattal, hogy záros határidőn belül menesztik őket, most sommásan elítélnek, és elintéznék őket. Ezt én szélsőségesnek, indulatosnak, infantilisnak és ellenségesnek érzem. Mert akár tetszik, akár nem, ha nincs meg ez a belső ellenzék, nem hiszem, hogy itt tartanánk, ahol ma tartunk.

– Ma nagy divat embereket köpönyegforgatónak bélyegezni. Az imént a szocialistákról –, akiket szívesen bélyegezgetnek –, már szóltunk. De nézzünk más példát! Az MDF volt elnöke, Bíró Zoltán, vagy a mostani SZDSZ-elnök, Kis János, életük egy korábbi szakaszában az MSZMP tagjai, ha úgy tetszik, kommunisták voltak. Lehet-e hiteles egy-egy ilyen „váltás"?

– Aki tisztességes volt MSZMP-tag korában, az tisztességes lesz most is, bárhová is tartozik. Azt, hogy az MSZMP-ben nagyon sokan csalódtunk, és keressük azokat az erőket, melyek az ország jobbításán fáradoznak, nem nevezném köpönyegforgatásnak, bár a damaszkuszi útban, a csodálatos átváltozásokban nem hiszek. Én azt nevezem köpönyegforgatónak, aki „túllihegte" az egyik párt politikáját, s most ugyanúgy „túllihegi" egy másikat. Az igazi köpönyegforgatók azok közül kerülnek ki, akik az „ügyet" egyéni érvényesülésük szolgálatába állítják. Arról van szó, hogy az ember a születésétől a haláláig fejlődik, változik. Ha ennek a fejlődésvonalnak az egyes pontjain homlokegyenest más-más értékeket mutathatunk ki a személyiség tulajdonságaiban, akkor ott csak arról lehet szó, hogy az azonosságtudat hiányzik, az illető saját gyermekkorában rekedt.

– Az is divat, hogy egyesek most lelkes, de utólagos hősiességgel, jó nagyokat rugdosnak a kimúlt állampárti vagy pártállami struktúrába.

– Én azon csodálkoznék, ha nem így történne. Éppen azért, mert a mi egész történelmünk az utóbbi néhány száz esztendőben –, és nem csak az elmúlt negyven évben –, nem tette lehetővé, hogy egy nép megtanulja a felnőtt módon való gondolkodást, vagy a politika nyelvén megfogalmazva, a demokratikus együttélést. De ebben a jelenségben van egy nagy adag önvédelem is. Mert elsősorban azok rúgnak most szívesen az állampártba, akiknek a lelkük mélyén valamiféle bűntudatuk van.

– Igen mélyen él a köztudatban az a nézet, mely szerint mi, magyarok sohasem voltunk, s nem is leszünk képesek összefogásra. Valóban hordanánk a génjeinkben ilyen tulajdonságot?

– Én ebben nem hiszek. Egyrészt azért, mert a gének csupán lehetőségeket rejtenek. Hogy ebből mi válik valósággá, az a gyermekkori, a szomszédsági, a nemzeti környezettől függ. Tehát nincs ilyen magyar átok, nincs ilyen genetikai sajátosság. Hanem egy sajátos geopolitikai helyzetünk van, és egy sajátos történelmünk.

A személyes szomorúságot számomra az adja, hogy a demokrácia elsajátítására talán most nyílik alkalom, és én ebből már kimaradok.

Bognár László

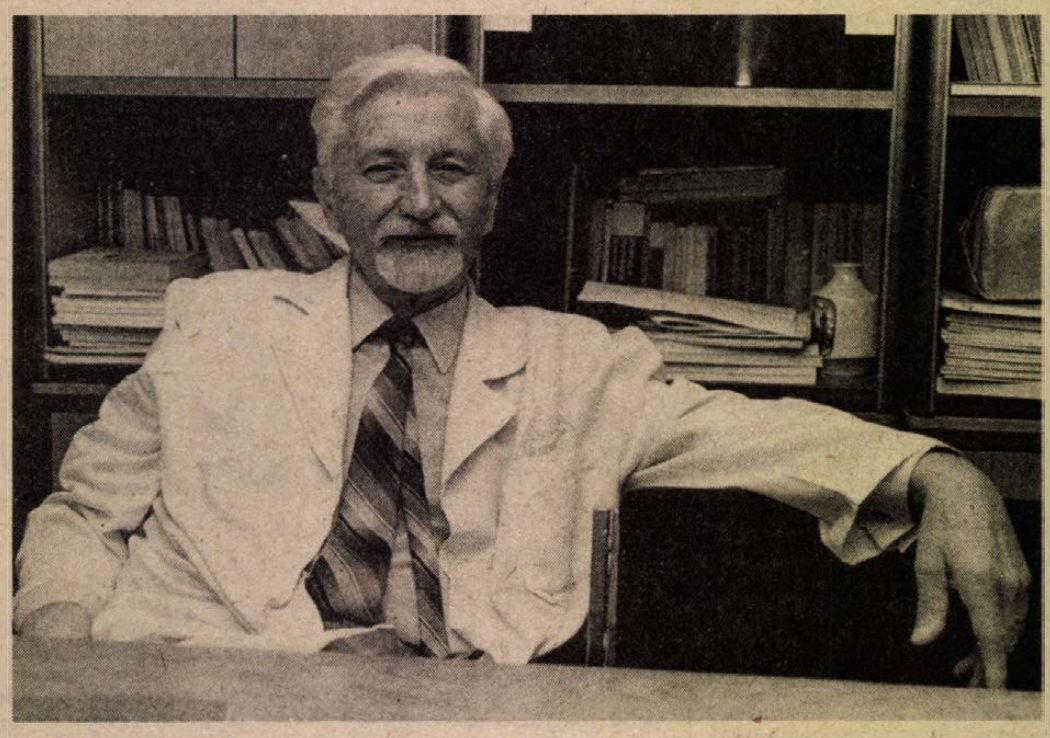

Például

Szerkeszti: Bozsik László és Pauska Zsolt

BOTRÁNY (BOTRÁNY?)

Botrányszagú információ. Kovár Gyula, a Független Magyar Demokrata Párt szóvivője a „Magyar Vasárnap" című „Családi Hetilap"-ban, az emlékezetes SZDSZ kontra Belügyminisztérium vita kapcsán (melyet végül az SZDSZ nyert, és a dolog a választás technikai lebonyolításával volt kapcsolatban) a következőket tette közzé:

– Az SZDSZ harcosan védi álláspontját, nem akar engedni. Szerintük (a választási szavazatok összeszámlálását – a szerk.) csak az Állami Népességnyilvántartó Hivatal végezheti el. Ha nem így lesz, akkor az SZDSZ – legalábbis szószólója, Tölgyessy doktor – szerint, súlyosan veszélyezteti a szabad választások végeredményének megállapítását. Még Gál Zoltán államtitkárt (BM – a szerk.) is felszólították távozásra, mert novemberben beosztásának megfelelően tette dolgát. Vitatkoznom kell az SZDSZ és természetesen doktor Tölgyessy álláspontjával. Kell, mert *megint nem arról beszélnek, amiről szó van.* Sajnos, ebben Gál Zoltánt is hibásnak tartom. Miért nem beszélünk végre nyíltan, miért kell még mindig ködösíteni? Tessék kiállni az emberek elé nyíltan, és szemükbe mondani, mi zajlik az újabb szócsaták mögött. Tessék megmondani, hogy az ÁNH csak a választásokra jogosultak listáját készítette el most is. (És a lényeg! – a szerk.):

Az összeszámlálást ki akarja adni albérletbe egy kisszövetkezetnek, melynek elnöke és számítástechnikai szakemberei, minő véletlen, az SZDSZ vezető szakértője. Tehát az SZDSZ-nek nem elég, hogy a parlamenttel el tudta fogadtatni az általa kitalált, és az úgynevezett ellenzéki kerekasztallal jóváhagyatott, szégyenteljesen antidemokratikus választási törvényt, még a szavazatok összeszámlálását is szeretnék házi feladatnak megkapni.

(Az információ – mint írásunk elején jeleztük – rendkívül botrányszagú. Főleg, hogy a választások előtt vagyunk. Megmondom őszintén, nem jutottam tovább ennél, bármennyi energiát is fektettem abba, hogy új – és bizonyítéknak is megfelelő – információhoz jussak. Annak ellenére sem sikerült ez, hogy beszélni tudtam Kelemen Gézával a (szóban forgó) Kontroll kisszövetkezet elnökével. Kelemen Géza egy az egyben nevetségesnek nevezte a vádakat, kifejtve: semmi köze a szabad demokratákhoz. A Belügyminisztériumban Barsi Tomajt, a szóvivőt kerestem, kinek titkárnője nem tudott felvilágosítást adni. (Tomajt elérni nem lehetett.) Ezek után – merthogy az érintett felek egyike sem tudott az „ügyről" – normális újságíró az egész ügyet humbugnak tekintené... Csakhogy. Csakhogy a Független Magyar Demokrata Párt szóvivője – a Magyar Vasárnap főszerkesztője, Ambrus Sándor tájékoztatása szerint – ezek után is fenntartja vádjait. Elmondása szerint bizonyítékai vannak, melyeket egyelőre nem akar kiadni.

Kár. Főként, mert az SZDSZ eddig csak azt mondta, amit bizonyítani tudott. (Legalábbis véleményünk szerint.)

(pauska)

TAVASZ-RAVASZ

Akkoriban még úgy gondoltuk, mi vagyunk mindenki, akkor még hittünk abban, hogy az égvilágon senki sem állíthatja meg a fák természetes újraéledését, a színes újravirágzást. Akkor még azt hittük, másként nem is hisz senki.

Látod, megint nem volt tél, de ez a tavasz is nehéznek igérkezik. Emlékszel? Amikor olyan telek voltak kedves hazánkban, hogy másfél méteres hóban jártunk, és boldogan. Fagyos lábbal és biztosak voltunk abban, hogy a tavasz a miénk lesz, a miénk és senki másé.

Emlékszel? A napsugarakat néztük és elvakított bennünket a fény. Emlékszel? Azt gondoltuk, persze: ha az ember a Napba néz, ne csodálkozzon, ha picit elvakul.

Emlékszel? Akkor szerelmeinkre gondoltunk, és azt hittük, minden örök. Az öröklétre gondoltunk, és láttuk, minden változik. Azóta is szerelmesek vagyunk és most itt a tavasz. A szerelem évszaka. A tavasz. Ravasz, mint a nők és a férfiak. Mint a kinyíló virág, amely tudja, elhervad, és belőle lesz... És belőle lesz, igen, belőle lehet csak az ÚJ TAVASZ.

(bozsik)

DÉL-AFRIKA

Dél-Afrika jelkép. A magyar munkavállalók többet akarásának egyik jelképe. Olvashattuk egy hirdetés kapcsán, hogy több mint tízezren kívántak Dél-Afrikában, ebben az állítólagosan csúnya, fajüldöző rendszerben munkát vállalni. Hosszú sorok és kemény pénzek jellemezték a magyar–osztrák határállomást. Ahol (lévén csak Bécsben van dél-afrikai követség), sorok álltak az engedélyezést jelentő űrlapért.

Azért az űrlapért, amely önmagában semmit sem jelent. Értesüléseink szerint sok embernek eleve a következő szövegű levelet küldték visszsza: „Köszönjük jelentkezését, de nem tudunk az ön részére munkát biztosítani..."

Ugyanakkor sikerült megtudnunk, hogy a következő képzettségű magyar szakembereket várják, eséllyel pályázva az áhított dél-afrikai munkahelyre: vegyészmérnök, kohómérnök, elektromérnök, vegyésztechnikus, számítógép-programozó, építési ellenőr, belsőépítész, mikrobiológus, matematikus, atomfizikus. (Értesüléseink a Mai Nap című újság, valamint saját információnk segítségével látnak napvilágot.)

KÉPROMBOLÁS

Óvakodjunk a „képrombolás"-tól, a tényleges értékeknek egyoldalú szemléletből származó, oktalan elpusztításától! Magyarul: ne öntsük ki a fürdővízzel együtt a gyereket! — Ez a gondolat késztet arra, hogy reagáljak a Magyar Nemzeti Körnek a Napló március 14-i számában megjelent nyílt levelére.

Az ún. „Felszabadulás" emlékmű a Mecsek megfelelő helyén elhelyezett, imponálóan szép és komoly műalkotás (személyes véleményem szerint Pécs legjobb szobrainak egyike), a görög Makrisz Agamemnon műve. A talapzaton nem szerepel a szobor idézett címe; a kompozíció nem feltétlenül emlékeztet a 45-ös „felszabadulásra", annál kevésbé, mivel stílusa sem „szocreál". A művész az alakot a (fej nélkül megtalált) „Szamothrakéi Niké" inspirációjára alkotta, modern formában kifejezően absztrahálva annak vonalvezetését és lendületét. A görög „niké" szó pedig nem felszabadulást, hanem g y ő z e l e m e t jelent. Így a szobor (vagy emlékmű) címe lehetne „Győzelem" vagy akár „Szabadság". Ezt a koncepciót ki lehetne fejezni a talapzaton szereplő évszámok némi módosításával. (Az 1945 meg is maradhatna, hiszen a náci uralomtól való megszabadulásunk évének tekinthetjük ma is. A javasolt évszámok jelképezhetnék a győzelemhez, ill. a szabadsághoz vezető utunkat: 1945 — 1956 — 1990.

(Hogy észrevételem és javaslatom motivációja félreérthető ne legyen, megjegyzem még: nem vagyok sem szobrász, sem művészettörténész, sem az ultramodern művészetek rajongója, s hogy sohasem voltam párttag.)

Tisztelettel: dr. Buvári András ny. főiskolai tanár, 7633 Pécs, dr. Veress E. u. 13.

Olvasónk levelét köszönjük és figyelemreméltónak tartjuk.

Kihasználni az egyesülés várható előnyeit

Rt-k és kft-k az építőipari vállalatokból?

Aki azt állítja, hogy irigylésre méltó helyzetben vannak a hazai állami vállalatok, az vagy nincs tisztában a tényleges helyzettel, vagy rosszindulatú. Ez a megállapítás különösen érvényes az építőipari vállalatokra, hiszen köztudott, hogy régen elmúltak azok az idők, amikor a beruházók lesték a kegyeiket. Ez a gazdasági kihívás sokkoló is, de új felismerésekre is vezet. Bénító, mert nincs forgótőke, hogy megelőlegezzék a versenytárgyaláson esetleg elnyert munkát, s ha egyáltalán hitelhez jutnak, annak kamatait manapság már szinte lehetetlen kigazdálkodni. Ugyanakkor az új felismerések viszont legalább a lehetőségét teremthetik meg számukra, hogy megújult szervezeti (társasági) formában folytathassák tovább azt a tevékenységet, melyhez végtére is értenek.

Az évtizedes, sikeresnek mondható közös múlt után újjászerveződött, és immár új névvel és megújult feladatokkal létrejött Baranya Megyei Építőipari Egyesülés tegnapi igazgatótanácsi ülésén sok mindenről szó esett. Elfogadták a 34 szervezetet tömörítő egyesülés költségvetését, szervezeti és működési szabályzatát, melyet *Koncz István* alelnök és *Neumann Ádám*, a BÉE igazgatója terjesztett elő, majd *Mischl Róbert*, a BÉE elnöke, a Bázis Dél-dunántúli Építőipari Vállalat vezérigazgatója tájékoztatta az egyesülés tagszervezeteinek vezetőit időszerű szakmai és gazdasági kérdéskről.

A vállalkozási helyzet manapság lényegesen nehezebb, mint egy évvel korábban volt, a likviditási gondok is egyre nyomasztóbbak, a piacra történő lakásépítés terén a csodát jelentő kedvező hitelek talán csak az új kormánytól várhatók, az információ terén a lemaradás ma sokkal nagyobb kárt tud okozni, mint korábban bármikor. A lehetséges megoldások közül egyik az átalakulás részvénytársasággá, vagy korlátolt felelősségű társasággá, a másik az, hogy mindig az adott feladathoz igazítsák a munkaerőt és az eszközállományt.

Épp ebben van és lehet az eddigieknél is nagyobb szerepe a megyei építőipari egyesülésnek, hogy együtt és ne egymás romjain vészelhessék át az elkövetkezendő, igencsak nehéz időszakot.

M. L.

HÍREK

MÁRCIUS 22., CSÜTÖRTÖK

Szeretettel köszöntjük névnapjuk alkalmából BEÁTA, IZOLDA nevű kedves olvasóinkat

A Nap kél 5.44 – nyugszik 17.58 órakor
A Hold kél 3.39 – nyugszik 12.42 órakor

Olvasószolgálat

Hírek, tudósítások, események közölhetők 14–16 óráig a 15-000 telefonszámon.

Hírszerkesztő: CSUTI JÁNOS

Ma délelőtt 9–11 óráig panaszügyekben fogad, a 10-046-os telefonszámon hívható: NAGY ISTVÁN

Szerkesztőségi hírügyeletes 16–19 óráig a 10-053-as számon NAGY ISTVÁN

Egyszerűsítik a határátlépést

A nyári idegenforgalmi szezon kezdetére a magyar állampolgárok, hasonlóan a nyugati országok gyakorlatához, útlevélkezelés nélkül léphetik át a magyar határt. Ezt Bakondi György alezredes, a BM Határőrség határforgalmi osztályvezetője mondta el az MTI munkatársának érdeklődésére.

Megszűnik az útlevelek pecsételése, a határőrök mindössze egy pillantást vetnek az útlevélkönyvre. A külföldieknek csak belépéskor kezelik majd az útlevelét, a kishatármenti forgalomban pedig egyik irányban sem. A hegyeshalmi átkelőhelyen külön sávokat jelölnek ki a magyar autósok számára, valamint a vízumköteles és a vízummentes külföldiek számára. A határőrség ugyanakkor előrehaladott tárgyalásokat folytat az osztrák és a jugoszláv kollégákkal a közös ellenőrzés megteremtésére, hasonlóan a magyar–csehszlovák határon már korábban kialakult gyakorlathoz. Tervezik az „áttörhetetlen" sorompók eltávolítását is, helyettük jelképeseket állítanak fel.

●

– **Cserkészkerületi közgyűlés.** A Baranya, Somogy és Tolna megyék cserkészmunkáját irányító VI. kerület 1990. március 23-án, pénteken 17 órakor a pécsi városháza dísztermében tartja soron következő közgyűlését. Ez alkalommal választják meg a kerület új tisztségviselőit, megbeszélik a tavaszi, nyári feladatokat. A közgyűlés egyben a cserkész baráti körök összejövetele is lesz. A vezetőség várja a kerület cserkészvezetőit és öregcserkészeit.

●

Esküvő

ÁBRÁNYI ÁGNES
és
TÓTH JÓZSEF
szeretettel értesítjük kedves ismerőseinket, barátainkat, hogy 1990. március 24-én 19.00 órakor házasságot kötünk a pécsi központi házasságkötő teremben (Hunyadi út 2. sz.)

KISS IZABELLA
és
NEMES GÁBOR
szeretettel értesítjük kedves ismerőseinket, barátainkat, hogy 1990. március 24-én 16.00 órakor házasságot kötünk a pécsi központi házasságkötő teremben (Hunyadi út 2. sz.)

TAMÁSI TÍMEA
és
NIKOLOV PÉTER
szeretettel értesítjük kedves ismerőseinket, barátainkat, hogy 1990. március 24-én 18.30 órakor házasságot kötünk a pécsi központi házasságkötő teremben (Hunyadi út 2. sz.)

Értesítjük barátainkat és ismerőseinket, hogy

PERNECKER KLÁRA
és
PANTA ISTVÁN
házasságot kötünk 1990. március 24-én délután 5 órakor a Hunyadi úti házasságkötő teremben.

Koszorúzás a tanácsköztársaság évfordulóján

Szerdán délelőtt – a magyar tanácsköztársaság évfordulóján –, több politikai szervezet képviselői megkoszorúzták a budapesti Dózsa György úton lévő tanácsköztársasági emlékművet. Koszorút helyeztek el az emlékmű talapzatán a Magyar Szocialista Munkáspárt, a Kommunista Ifjúsági Szövetség, a Magyar Ellenállók és Antifasisták Szövetsége és a Münnich Ferenc Társaság képviselői.

●

– **Újabb nevelési központ** készül megyénkben, Pécs után a második, Harkányban. A tanács csaknem 60 millió forintot fordít a létesítésére. Helyet kap benne a létszámtól függően 2 bölcsődei, 4 óvodai, 2 iskolai csoport. Kivitelező a Sellyei Költségvetési Üzem. Várható átadás jövő év őszén.

– **Harkányi Hírek** címmel havilapot jelentettek meg a harkányi pártok a helyi művelődési központtal együttműködve. A nyolcoldalas újság az utcai árusoknál is kapható a településen. A szerkesztő csoportot Varga Zoltán népművelő-igazgató vezeti.

Időjárás

Előrejelzés az ország területére csütörtök estig: folytatódik a nagyrészt napos, illetve derült idő. Számottevő felhősödés és egy-egy helyi zápores csak csütörtök délutántól valószínű. Napközben egyre élénkebb lesz a délnyugati szél. A legalacsonyabb éjszakai hőmérséklet általában 2, 7 fok között, délnyugaton és északkeleten helyenként 0 fok körül, a legmagasabb nappali hőmérséklet csütörtökön 20, 25 fok között alakul.

*

Szerda reggeli vízállások: Barcs –34 cm, áradó, vízhő 3,0, Drávaszabolcs 50 cm, áradó, vízhő 8,6, Mohács 372 cm, apadó, vízhő 9,6 fok.



Ki így segít a PMSC-n, ki úgy. A popzenészek koncertbevételüket ajánlották fel a klubnak, a Rialto Kft. pedig egy garnitúra mérkőzésszerelést adott melegítőkkel együtt a piros-fekete labdarúgóknak. Az ajándékot tegnap délelőtt nyújtották át az olasz–magyar vegyesvállalat Pécsett, a Kossuth Lajos u. 15. sz. alatt nyílt divatáruüzletében a labdarúgó szakosztály képviselőinek. Szó van arról, hogy a Rialto a későbbi ekben is esetleg szponzorálja a csapatot.

*

MA 15 ÉS 17 ÓRA KÖZÖTT, A 10-046-ON

Választási telefonos fórum

Vasárnap, várhatóan minél többen elmegyünk szavazni. A választások lebonyolításával kapcsolatban seregnyi elméleti és gyakorlati kérdés merülhet fel.

Várjuk olvasóink kérdéseit, ma 15 és 17 óra között, a 10-046-os telefonszámon. Érdeklődésükre pártoktól független szakértők válaszolnak. Vendégeink: *dr. Ádám Antal*, az Alkotmánybíróság tagja, a JPTE professzora, *dr. Bércesi Ferenc*, a Pécs Városi Tanács osztályvezetője, *dr. Győrpál Elemér*, a megyei tanács osztályvezető-helyettese, *dr. Hetesi György*, a területi választási bizottság titkára, *Janovics László*, a választások megyei, számítástechnikai felelőse.

A telefonon feltett kérdésekre adott válaszokat lapunk pénteki számában közöljük. Várjuk olvasóink érdeklődését!

Közlemények

Titkárnők, gyors- és gépírók, ügyviteltechnikai dolgozók, adminisztrátorok részére szakmai továbbképzést szervez az MGYGOSZ pécsi csoportja, a Nevelési Központban, áprilisban. Jelentkezni írásban lehet Radnóti Adél tanárelnöknél, a Kodály Zoltán Gimnázium címén (Pécs, Dobó I. u. 35–37.), március 27-ig.

Az érettségit segítő kiadványt kínál matematikából, világ- és magyar történelemből, világirodalomból a Baranya Megyei Diákszövetség Pécsett, a Rét u. 4-ben. Érdeklődni: Tihanyi Gabriellánál lehet a 15-943-as telefonon.

Autóbuszos kirándulást szervez Kolozsvárra a pécsi „Ifjúságért" Egyesület május 5–10. között. Érdeklődni Pécsett, a Déryné u. 1-ben, vagy a Hunyadi út 54. sz. alatti gazdasági irodában lehet. Telefon: 25-642 és 24-550.

– **Az Országos Idegenforgalmi Tanács** keddi ülésén elfogadta a Baranya Megyei Tanácsnak a Mecsek–Villány térség kiemelt üdülőkörzetté fejlesztésének koncepcióját, és azt a közeljövőben a kormánynak is elfogadásra ajánlja.

– **Egészségügyi központ építését kezdték** meg Sellyén, helyi kivitelezésben, kisiparosok bevonásával. Az új létesítmény 20 millió forintba kerül, jövőre adják át. Helyet kap benne egyebek között szemészet, belgyógyászat, laboratórium, fogröntgen, fizikoterápia.

– **Helkon** néven görög–magyar kft. alakult Pécsett, és fehérneműk közös forgalmazását tervezi. Egyik alapító a Konzum. Március 27-én, Szolnokon, a Skála áruházak vezetőinek találkozóján bemutatkozik újdonságaival a Helkon. A termékeket a pécsi Grácia Divatstúdió mutatja be.

●

Halálozás

Mély fájdalommal tudatjuk, hogy
BUSCH MIHÁLYNÉ
Vorgics Erzsébet
életének 73. évében türelemmel viselt betegség és rövid szenvedés után elhunyt. Drága halottunktól március 23-án pénteken 13 órakor veszünk búcsút a kásádi temetőben. Emléke velünk marad. A gyászoló család.

A Pécsi Hőerőmű Vállalat gazdasági vezetése, a komlói telephely egész kollektívája fájdalommal tudatja, hogy valamennyiük által tisztelt és szeretett, volt munkatársuk,
GULYÁS ISTVÁN
nyugalmazott szállítási munkavezető 76 éves korában, 1990. március 13-án elhunyt. Temetése ma 15 órakor lesz a komlói temetőben. Emlékét kegyelettel és tisztelettel megőrizzük. Az elhunytat a vállalat saját halottjának tekinti.

Fájdalommal tudatjuk, hogy
NAGY BÉLÁNÉ
Máté Gizella,
volt kovácshidai lakos hosszú szenvedés után, 70 éves korában elhunyt. Hamvasztás utáni búcsúztatása március 23-án 10 órakor a siklósi temető ravatalozójából. Gyászolja férje, gyermekei és unokái.

☎ 15-000

A március 20-án rovatunkban közölt lakossági panaszra, miszerint az Állami Biztosító nem köt biztosítást magángazdálkodók tehénállományára – reagált az ÁB megyei igazgatója, Polaczky János.

„Az ÁB központi utasításra sem szüntette meg a magánállattartók szarvasmarha-biztosításának kötését. Egészséges állatokra és a teljes állományra továbbra is készek vagyunk minden gazdálkodóval, így a nagypeterdi Farkas Bélával és Szabó Bélával is állatbiztosítási szerződést kötni."

●

– **Pécsi táncossiker.** Hazaérkeztek a pécsi táncosok a Budapesti Tavaszi Fesztivál alkalmából rendezett divattáncversenyről. A rendezvényen hagyományosan jól szerepelt a Ságvári Endre Művelődési Ház Quadro táncscsoportja. Elektric boogie-ban a tavalyi Európa-bajnok, Kollár István távollétében új trónkövetelő, Nagy Zsolt szerezte meg az első helyet az erős mezőnyben, a break-kategóriában pedig a 3. helyen végzett. Fülöp Szilárd a 4. helyen végzett a breakesek között, míg a tavalyi győztes, Filkóházi Zsolt az előddöntő során megsérült, s így csak az 5. helyet tudta megszerezni magának. A táncscsoport vezetője: Bocz Jenő.

04–05–07

Kisodródott és felborult személygépkocsijával Tóth Péter 18 éves pécsi lakos. Március 20-án, Pécs–Vasas felé haladva történt a baleset, amelynek során egy utas súlyosan egy másik könnyebben sérült. Az anyagi kár 35 000 forint.

*

Figyelmetlenül zárta a 42-es busz ajtaját Aradi Róbert 22 éves pécsi autóbuszvezető, Pécsett, a Kemény Zsigmond utcai megállóban kedden. Az ajtó közé szorult Erdősi Györgyné 77 éves nagyárpádi lakos a jármű elindulásakor elesett és könnyű sérülést szenvedett.

A BARANYA MEGYEI KÖNYVTÁR ZENEMŰTÁRÁNAK ÚJ KEZDEMÉNYEZÉSE

Ma már szinte felidézhetetlennek tűnnek azok az előadások, amelyeket Kircsi László a hetvenes évek elején (vagy talán még korábban?) a kortárs zene helyi népszerűsítése érdekében elindított. Szomorúan kell megállapítani, hogy hazánkban az új zenének kevés igazi fóruma van, gondolok itt a fesztiválok, a műhelyek, kurzusok és szemináriumok hiányára. Jelenünk zenéje (és nemcsak az) vitathatatlanul igényli a művekkel és a komponálási eljárásokkal való intenzív foglalkozást, amelyek a kompozíció jobb megértését, és egyáltalán a megismerését célozzák. Mivel hiányoznak a nyitott műhelyek és a zeneiskolák műhelyei, és a zeneiskolákban nem, vagy csak korlátozott mértékben tanítják a mai zenét, a közönség sokszor kirekesztettnek érzi magát. Emiatt a zeneművek gyakran az „ezoterikusság", illetve a „belterjesség" nem túl hízelgő skatulyáiba kényszerülnek. Hangzó anyaghoz és kottához soha sem lehetett olcsón hozzájutni, ma sok esetben még drágán sem.

A Baranya Megyei Könyvtár zeneműtára és hangtára, felismerve, hogy a kortárs zene nemcsak elszigetelt jelenség, hanem mindennapi életünk, kultúránk jelentős része, kiemelt szerepet vállal e zene népszerűsítésében. A már meglévő kortárs zenei anyagot – zeneszerzők és muzikológusok segítségével – koncepciózusan kibővítik, hangversenyeket, előadásokat szerveznek olyan neves előadók bevonásával, mint Vidovszky László, Wilheim András, Szemző Tibor és mások. Az előadások a megyei könyvtár előadótermében zajlanak (Geisler Eta utca 8.). A nagy érdeklődést keltő első előadást Vidovszky László Erkel-díjas zeneszerző tartotta. Ismertette a gépzene fejlődését a zenélő doboztól a – manapság újra felfedezett – gépzongorán át a számítógéppel vezérelt zeneművekig, beszélt a számítógép és az elektronikus hang viszonyairól, majd bemutatta a jeles svéd zeneszerző, Tamás Ungváry „L'aube des flammes" című – a fonotékában egyébként megtalálható – kompozícióját. A következő előadást március 28-án 17 órakor ismét Vidovszky László tartja, témája a számítógépes zeneszerzés.

W. K.

– **Újabb eboltásra** kerül sor Szigetváron, miután eddig csak 650 állatot hoztak beoltatni. Legalább 200 kutya még nem részesült veszettség elleni oltásban. Az újabb időpont március 24.

– **Iskolából művelődési ház.** Bodolyabéren március 23-án 16 órakor új művelődési házat avatnak, amelyet az egykori iskolából alakítottak ki tanácsi és lakossági összefogással.

Egészségügyi szolgálat

KÓRHÁZI FELVÉTELES ÜGYELETEK

Mindennapos felvételi ügyeletek gyermek belbetegek részére Pécs város: POTE Gyermekklinika. Szigetvár város és járás, a pécsi és a volt sellyei járás: Megyei Gyermekkórház. Gyermeksebészeti, kórházi felvételt igénylő gyermekfülészeti betegek részére páratlan napokon: POTE Gyermekklinika, páros napokon: Megyei Gyermekkórház, Pécs és a megye egész területéről.

Pécs város lakossága részére felnőtt belgyógyászat; sebészet, balesetsebészet: POTE I. sz. Sebészeti és Belgyógyászati Klinika. Égési sérülések: Honvéd Kórház. Koponya- és agysérülések: idegsebészet. Pécs város és a csatolt községek neurológiai betegeinek felvételét a Neurológiai Klinika, pszichiátriai betegek felvételét a Pszichiátriai Klinika látja el. Szemészeti betegek ügyeleti ellátása 17.00 órától: POTE Szemészeti Klinika. Felnőtt fül-orr-gégészet: POTE Fül-Orr-Gégeklinika.

ÉJSZAKAI KÖRZETI ORVOSI ÜGYELET

Pécs város felnőtt lakossága részére egy helyen, a Lánc utcai rendelőintézet földszinti ügyeleti helyiségeiben minden este 7 órától másnap reggel 7 óráig. Telefon: 14-347.

Fogászati ügyelet minden este 7 órától másnap reggel 7 óráig a Lánc utcai rendelőintézet földszinti ügyeleti helyiségeiben – gyermekek részére is. Tel.: 14-347.

Gyermeklakosság részére egy helyen, a Gyermekklinikán, - Pécs, József A. u. (bejárat a Bajnok u. felől) este 7 órától másnap reggel 7 óráig. Tel.: 10-938.

ÉJSZAKAI UGYELETES GYÓGYSZERTÁRAK

Pécs, Lánc u. 20. 10/8. sz. gyógyszertár, Pécs, Bajcsy-Zs. u. 23. 10/14. sz. gyógyszertár.

*

SOS-ÉLET telefonszolgálat díjmentesen hívható a 12-390-es számon este 7 órától másnap reggel 7 óráig.

*

Pécsi Drog-központ telefonügyelete reggel 8-tól délután 4 óráig, a 32-600-as telefonon.

Közérdekű

Osztrák biztosítási menedzser- és ügynöki tanfolyamra jelentkezni lehet! Munkakezdés 2 héten belül. Ugyintéző: Tatai Anna 30-421.

Áramszünet lesz március 22. és 23-án 8–15 óráig Pécsudvardon, a Széchenyi u., Táncsics köz által határolt területen.

Gépírásoktatás indul titkárnői berendezések kezelésével a KISZÖV-ben. Tel.: 18-858.

Áramszünet lesz f. hó 26–30-ig, naponta 7–15 óráig Patacson, a Szentmiklós és Forrás dűlőben.

Élelmiszerkereskedelmi Rt. 18. sz. ABC Mohács, Kígyó u. 6., MHB Rt. 240-10481; Adószám: 10314964202", mohácsi boltbélyegzője elveszett. Felhívjuk szállítópartnereink figyelmét, hogy áruvásárlás alkalmával csak számlabélyeggel együtt fogadható el a boltbélyegző!

Áramszünet lesz március 26-án és 27-én 8 órától 16 óráig Pellérd községben és Pellérd szőlőhegyen.

A KULVÁROS szerkesztősége napi 400–500 Ft-os kereseti lehetőséggel utcai lapárusokat alkalmaz kötetlen munkaidővel. Érdeklődni a szerkesztőségben (Pécs, Korvin O. u. 20.) lehet hétfőtől péntekig 11 és 16 óra között, ill. telefonon: 15-290.

Rendezvények

Pécsett, a Nevelési Központban ma 19 órától „Hajnalban, délben, este" címmel, budapesti művészek műsora lesz a lakótelepi nyugdíjasok részére. Házigazda: a Magyar Szocialista Párt.

Pszichológiai tanácsadáson vehetnek részt az érdeklődők ma 16 órától Pécsett, a Déryné u. 1-ben, az ifjúsági információs és Tanácsadó Irodában.

Pécsett, a Nevelési Központban az Egyedülállók Klubja telefonügyeletet tart 17–19 óra között. Telefonszám: 41-907.

Blues-kocsma kezdődik ma 19 órakor Pécsett, a Kazinczy étteremben.

Az Ergonosoft Kft. pécsi irodája ingyenes jogi tanácsadást tart a Rét u. 4-ben, ma, 17–19 óra között. Telefon: 15-292.

– **Megállóáthelyezés** történt Pécsett, a Rákóczi úton, ahol a távközlési üzem előtt megszüntették a megállót, mert az üzem kifogásolta, hogy buszra várva zajosak az emberek, szemetelnek, zavarják a benti munkát. Most 50 méterrel odébb állnak meg a bányatelepi járatok és a 3-as.

AJÁNLATUNK
MECSEK ÁRUHÁZ KERESKEDELMI KFT
Hitelakció!
Az áruház valamennyi osztályán előlegfizetés nélküli VÁSÁRLÁSI AKCIÓ!
A Szigetvár és Vidéke Takarékszövetkezet a hitelképes vásárlók részére március 19–24-ig, CSAK EGY HÉTIG 3000 Ft feletti vásárlás esetén hitelt nyújt!
20 000 Ft feletti vásárlás esetén ajándékot adunk!
Hitelügyintézés az áruházban 15–18 óráig
BELVÁROSI VÁLASZTÉK, KÜLVÁROSI ÁRAK, VÁLASSZA A MECSEK ÁRUHÁZAT!
PÉCS, YBL M. U. 10
TAKARÉKSZÖVETKEZET

Varkoly Zoltán, 6. sz. választókerület

Munka, megélhetés, szabadság, biztonság

A 6. számú választókerületben *Varkoly Zoltán* a Magyar Szocialista Munkáspárt jelöltje. A sellyei termelőszövetkezetben dolgozó fiatalember kedden este Harkányban, a múzeum dísztermében találkozott a választópolgárokkal.

Beszédének első felében az ország jelenlegi helyzetéről szólt. Elmondta egyebek közt, hogy egyre erőteljesebb a köztulajdon elleni általános hadjárat, mely nem kíméli a termelőszövetkezeteket sem, mind nehezebbé válnak az életkörülmények, egyre több a szegény ember, ugyanakkor nő az újgazdagok száma. Elkeseredett a hangulat, mely jó táptalaja a demagógiának, terjed az ellenforradalmi jellegű revansizmus. Arra figyelmeztetett, hogy olyan fordulat van készülőben, mely a pénz hatalmát állítja előtérbe.

Mit akar ez MSZMP? Demokratikus önkormányzatokat, helyi önigazgatást, a gazdasági és kulturális élet fellendítését, az infláció letörését. Varkoly Zoltán szerint szükség van a pénz romlását ellensúlyozó mozgóbérskála kialakítására, a szövetkezetek megszilárdítására. Ez utóbbival kapcsolatban hangsúlyozta, nem a termelőszövetkezeteket kell felszámolni, hanem az agrárollót összezárni. Megjegyezte, mint tsz-ben dolgozó vezető tudja, hogy a tagok döntő többsége sem híve a földek kiosztásának, annak azonban igen, hogy az állam tegye lehetővé számukra az ésszerű, s ha indokolt, a támogatott gazdálkodást. Ehhez azonban az is szükséges, hogy az ipari árak monopóliumát megszüntessék, s hogy csökkenjen a falu és a város közötti különbség. A nyugdíjasokkal kapcsolatban elmondta, hogy az idős emberek zöme a társadalmi létminimum alatt él. Ezért halaszthatatlan feladat, hogy a tisztességes munka után a nyugdíjasok olyan nyugdíjakat kapjanak, amely emberhez méltó életet biztosít a számukra. Varkoly Zoltán kiemelte, a nők elért egyenjogúságát meg kell őrizni, majd hozzátette, az MSZMP programjában szerepel, hogy az anyák gyermekenként egy év nyugdíj korkedvezményben részesüljenek. A fiatalokkal kapcsolatban arról szólt, hogy munkába lépésükkor garantálni kellene az első munkahelyet, hogy legyen lehetőségük bizonyítani.

A helyi tennivalókra áttérve Varkoly Zoltán elmondta, szükséges az elmaradott, hátrányos helyzetű térségek nagyobb támogatása, példaként az Ormánságot hozta fel, ahol óriási a lemaradás a megye többi részéhez képest. Harkánnyal kapcsolatban reményének adott hangot, hogy a községet gyógyüdülőhellyé lehet fejleszteni, ehhez azonban az szükséges, hogy szállodák épüljenek, áruházak, üzletek létesüljenek, s fejlődjön általában az infrastruktúra. Harkány és Siklós viszonyáról a képviselőjelölt elmondta, lévén, hogy a két település szervesen kapcsolódik egymáshoz, érdekeik is azonosak, s jól kiegészítik egymást, ezért a jövő csak az lehet, hogy eggyé váljanak.

Varkoly Zoltán beszédének végén arra kérte a jelenlevő polgárokat, hogy vegyenek részt a szavazáson, s a tízes listát támogassák. Azt a pártot, amely munkát, megélhetést, szabadságot, biztonságot hirdet, azaz az MSZMP-t.

R. N.

Paizs József független jelölt

Nem politizálhatunk pártpresztízsből

Falvak és kisvárosok, Drávakeresztúr, Csebény, Szigetvár és Szentlőrinc, akik függetlenséget és önállóságot akarnak.

Nem hihetünk tovább falvaink „központi igazgatásában", ezért vállalnunk kell, hogy magunk kormányozzunk! A Parlamentben csak akkor tudjuk sorsunkat irányítani, ha falvainkban, városainkban mi leszünk a „hatalom".

Azt szeretném, ha helyi önkormányzataink megszerveződnének.

Együtt kell hát követelnünk, hogy a megye csak a helyi önkormányzatok egyeztető fóruma legyen, hogy képviselőinket közvetlenül választhassuk, hogy legyen orvosunk, papunk és tanítónk, hogy adóinkból saját vízvezetékeinket építhessük, hogy az áram- és vízdíjat ne büntetésként fizessük, hogy Boda község lakói dönthessenek a földjeikre telepítendő atomtemetőről, hogy a Dráva menti horvát településeink együvé tartozhassanak, s ne két megyéhez és három tanácshoz, s hogy Szigetvár mellett Szentlőrinc is erejének megfelelően részesedjék a térség életének szervezésében, s hogy a munkáért ne kelljen naponta órákat utaznunk. Ehhez szükségünk van a tulajdonviszonyok megváltoztatására. A közakaratra és közmegegyezésre épülő új földtörvényre, a földhasználat, földtulajdonlás reformjára, mely alapján mindenki maga dönthet" – önállóan, vagy – közösségben kívánja földjét művelni.

Ugyanakkor a bányászat leépítéséből felszabaduló állami támogatás és munkaerő kerüljön végre megfelelő helyére: az „ingázó" területek, Szentlőrinc és környéke leendő vállalkozóinak segítésére. A halmozottan hátrányos területeken pedig központi támogatási alapból –, a Dráva mentén feldolgozó ipart, – a Zselicségben idegenforgalmat és a falusi turizmus fejlesztését követeljük. Szigetvár történelmi hagyományainak és gyógyforrásainak pedig kamatozó felhasználását.

És miért kell ezt cselekednünk? Azért, hogy Mi, az Emberek, legyünk a politika. Nem várhatjuk meg a marakodás végét, nem politizálhatunk pártpresztízsből. Hiszen fiatalok ezrei képtelenek otthonhoz jutni, miközben napról napra növekszik az önpusztító életformát választók tábora. Jövőfaló társadalom vagyunk! Követeljük együtt a biztos jövőt, lehetőséget a pályakezdés, az önálló otthon teremtéséhez! Nyugdíjas szüleinknek pedig gondtalan életet!

Köszönöm figyelmüket! És kérem, amennyiben segítséget tudnak nyújtani mindehhez, a 9-es négyzetbe, a nevem mellé tegyék az x-et.

Tisztelettel:
Paizs József
független jelölt

Dr. Marton István független jelölt

Igéretek helyett tenni akarok!

Sokan megkérdezték tőlem, mi indított arra, hogy képviselőjelöltséget vállaljak. Néhány barátom és régi ismerősöm kért fel az indulásra. Segítségük, önzetlen támogatásuk nélkül nem sikerült volna több mint kétezer ajánló cédulát összegyűjtenünk. De az elvállalásra késztetett a múlt is. Még sokan emlékezhetnek az öt év előtti választásokra, amikor az első győztes forduló után, előnyös helyzetemből visszalépésre kényszerítettek.

Sem akkor, sem most nem voltam semmiféle pártnak tagja. Megválasztásom esetén is meg akarom tartani . függetlenségemet, hogy egy-egy nagy fontosságú törvénytervezet vitájában szaktudásom és lelkiismeretem szerint szabadon dönthessek. Mert a képviselőség elsősorban érdekképviselet, érdekvédelem. A képviselőnek szerintem nemcsak a mindennapi élethez alkalmazkodó jó törvényeket kell alkotnia, hanem támogatnia szükséges mindazokat, akik az élet peremére sodródtak. Mivel Pécs az én városom, ahol diákoskodtam, és ahol munkaerőm javát kibontottam, ezért csak természetes, hogy városomnak fejlődését, a jobb élet utáni vágyát minden erőmmel elő kell segítenem, hogy elűzzük a mindennapok gondjait. Mert mindenkinek joga van a tisztességes élethez, a napsugártól fényes, egészséges lakáshoz, a békés, nyugodt megélhetéshez.

Mindannyiunknak arra kell törekedni, hogy ne az önzés, az önszeretet, az önhaszon előzze meg a közérdeket. Meg kell tanulnunk az egymásért való áldozatteljes lemondást, a felebaráti szeretetet. Ameddig nem dobog egyforma hittel, odaadással a hazáért a szívünk, addig a különböző pártok hirdethetnek szebbnél szebb programokat, gyönyörű beszédek hangozhatnak el a rádióban, a tévében, mégis úgy vélem, nem lesz talpraállás. Széchenyi, Kossuth, Deák nemzedéke csak akkor lesz méltó elődeire és a boldogabb magyar életre, ha becsületes munkánk, összefogásunk eredményeként eljutunk a korszerű európai színvonalra, akkor megáll rajtunk a világ szeme.

Köztudomású, hogy a parlament 386 képviselőjéből 176-ot egyéni kerületekben választanak meg. Én Pécs város 2. választókerületében indulok pártonkívüli független jelöltként.

NEM IGÉREK, TENNI AKAROK! VÁROSUNKÉRT, A KÖRNYEZŐ FALVAKÉRT:

AZ ITT ÉLŐ FIATALOKÉRT, CSALÁDOKÉRT, NYUGDÍJASOKÉRT!

Dr. Mednyánszky Sándor – 3 sz. v. kerület

A beszédet lehet pótolni – tettekkel

Dr. Mednyánszky Sándor Pécsett, az Apáczai Csere János Nevelési Központ könyvtárigazgatója, a Magyar Demokrata Fórum országgyűlési képviselőjelöltje, akinek ősei között egy Mednyánszky két ízben is a múlt században Szigetvár polgárainak akaratából honatya lehetett. Több választói gyűlésén – legutóbb Keszüben – szólt a fórum és a saját programjáról, azokról az erőfeszítésekről, melyeket meg kell tenni az új Magyarország érdekében.

Vallotta mindig: a jövővel kell foglalkozni, mert a múltra mutogatásból, a sebek nyalogatásából nem lehet megélni; a kibontakozás önmagától nem teremtődik meg. Mint említette: a szabad választások megmérettetnek, nagyon komoly felelősséget róva nemcsak a jelöltekre-pártokra, hanem a választópolgárokra is. Mindenkinek részt kell vállalnia abból a kollektív felelősségből, amit a demokratikus választás jelent. Több évtized belénk rögződött tilalmai, félelmei, politikai passzivitása után most dönteni kell arról, hogy milyen útra térjen az ország, s arról is, hogy kik vezessék ez úton. Belátható: nem könnyű a döntés, a voksok odaítélése egyik párt számára sem, hiszen olyan lesz az életünk az elkövetkező években, amilyent a többség – és amely párt e többségi szavazatot megkapja – akar, teremteni tud. Hogyan tájékozódjunk?

Először is vizsgálni kell a pártok kidolgozott programját. Ha ezt megtesszük, hamar rájöhetünk, hogy a kívánságlistáktól, szólamoktól, demagóg, naiv embereknek szóló szép szavaktól hangos az aréna. Nagyon kevés a reális alternatívában gondolkodó, megvalósítható elképzelés. A Magyar Demokrata Fórum azok között van, akik az ország és a társadalom egészét átfogó programmal rendelkeznek, s e programokat szakértők dolgozták ki, nem álmokat kergető fantaszták. Másodszor meg kell nézni, hogy kik azok, akik az adott esetben a programokat megvalósítják. Mennyire hiteles, intelligens, politikát értő emberekből áll egy-egy párt, szervezet vezérkara. Nem árt elképzelni őket új szerepükben, hiszen a választók őket tehetik meg az ország vezetőivé. Vajon odavalók-e?

Dr. Mednyánszky Sándor kijelentette: minden társadalmi probléma visszavezethető a gazdaságra, megoldásuk a gazdaság rendbetételénél kezdődhet. Valódi tulajdonviszonyok kellenek, termelői szerkezetváltás. De csak akkor számíthatunk külföldi segítségre, komoly és megbízható tőkére – és nem kalandorokra –, ha stabil kormányunk, hiteles emberekből álló parlamentünk van, s a biztonság garanciájával találkozik a befektetni szándékozó.

Reméljük, hogy rövidesen a választásokkal befejeződik a szavak inflációja, s az elmélyült gondolkodás, a céltudatos cselekvés lép helyébe. Ne feledjük: a beszédet lehet pótolni tettekkel, de a tetteket nem pótolják a szép szavak.

K. P.

MA

Pogány Judit színművésznő, a komlói Szabad Demokraták szervezésében 16.30 órakor kötetlen beszélgetésre várja az érdeklődőket a komlói volt pártházban.

Az MDF komlói szervezete fogadóórát tart a Lenin tér 1-ben, 11–17 óra között. Telefon: 83-015/60.

A Magyarországi Szociáldemokrata Párt központi irodája Pécsett, a Déryné u. 18-ban található, 16–18 óra között.

Az MSZMP Újmecsekalja 2-es alapszervezetét a Szántó Kovács János u. 1/A-ban kereshetik fel az érdeklődők, 16–18 óra között.

Az MSZMP megyei irodája Pécsett, a Rét u. 4-ben található 9–18 óra között. Telefon: 25-599.

Választás

Pap András, a Magyar Demokrata Fórum országgyűlési képviselőjelöltje ma 17 órai kezdettel Patacson tart választói fórumot.

Dr. Mednyánszky Sándor, a Magyar Demokrata Fórum országgyűlési képviselőjelöltje ma 19.30-kor a pécsi értelmiségi klubban szól programjáról.

Dr. Hoppa József, a Magyar Demokrata Fórum országgyűlési képviselőjelöltje ma 16 óra 30-tól Vásárosdombón vesz részt választói fórumon.

Dr. Biró Ferenc, a Magyar Demokrata Fórum országgyűlési jelöltje ma 17 órától a mohácsi művelődési házban részt vesz az 5-ös körzet képviselőjelöltjeinek „Utolsó párbaj" címmel meghirdetett fórumán.

Dr. Kapronczay József, a Magyar Demokrata Fórum országgyűlési képviselőjelöltje ma 18.30-tól Nagypeterden ismerteti választóprogramját a falugyűlést követően.

Szujkó Margit, a Szocialista Párt országgyűlési képviselőjelöltje ma 18 órakor a siklósi művelődési központban tart választói fórumot.

Getto József (SZDSZ) ma 17.30 órakor Pécsett, a Ságvári Endre Művelődési Házban választási gyűlést tart.

Nagy Ferenc (Független Kisgazdapárt) ma 18.30 órakor Magyarmecskén, Széles Sándor 18 órakor Kővágótöttösön tart választói gyűlést.

Szarka Elemér (Agrárszövetség) ma 18 órakor Mázaszászváron, a Jóbarát vendéglőben választási fórumra várja az érdeklődőket.

Werner József (SZDSZ) ma 19 órakor Pécsváradon, a művelődési házban választási gyűlést tart.

Dr. Wekler Ferenc ma 20 órakor Geresdlakon, a tsz ebédlőjében találkozik a választókkal.

Paizs József független jelölt ma 18 órakor Csonkamindszenten, az elöljáróságon, 19 órakor Kacsótán, az elöljáróságon bemutatkozó beszélgetésre várja az érdeklődőket.

Galbáts András (Független Kisgazdapárt) Pécsett, az Ifjúsági Házban ma 18 órakor választási gyűlésre várja az érdeklődőket.

Fabi József (Agrárszövetség) ma 19 órakor Nagypeterden falugyűlésen vesz részt, azt követően beszélget a választókkal.

Dr. Iglói Zoltán (Hazafias Választási Koalíció) ma 18 órakor Kozármisleny-újtelepen, a Kunkor büfében találkozik a választópolgárokkal.

Dr. Marton István független jelölt ma 18 órakor Patacson, a kultúrházban beszélgetésre várja a választókat.

Lévai József, a FIDESZ jelöltje március 22-én Magyarhertelenden 18 órakor a művelődési házban választói gyűlést tart.

Megyei pártélet

A Magyar Október Párt videóvetítést tart „A párt élete" címmel, utána az érdeklődők kötetlen beszélgetésen vehetnek részt dr. Krassó Györggyel, a párt alapítójával. Magyaros vendéglátással és politikai meglepetéssel várják az érdeklődőket március 23-án, 17 órakor Pécsett, a József Attila utca 10-ben.

A Magyar Október Párt a közeljövőben már árulni fogja a „Fekete Doboz" videóújság kazettát. Érdeklődni: 16–18 óra között lehet, Pécsett, a József A. u. 10-ben, vagy a 15-318-as telefonon.

A FIDESZ Regionális Irodája mindennap 12 és 18 óra között ügyeletet tart. Telefonon hívható a 10-318 és a 24-600-as számon.

Plakátháború Komlón

A Baranya Megyei Rendőr-főkapitányság a következő tájékoztatást adja ki:

1990. március 21-én, délután Vasmegyei Ferenc, az MDF aktivistája plakátokat ragasztott Komló-Zobákpusztán a buszváróban, úgy, hogy ezzel az ott már elhelyezett más pártok plakátjait átragasztotta.

A helyszínre érkező Pető Sándor, a Kisgazdapárt tagja – másokkal együtt – helytelenítette az eljárást és vitába keveredett Vasmegyeivel.

A vita során Vasmegyei Ferenc olyan erővel ütötte meg Petőt, hogy az elvesztette egyensúlyát, elesett és nyolc napon belül gyógyuló sérüléseket szenvedett.

A sértett feljelentése alapján a komlói rendőrkapitányság eljárást folytat Vasmegyei Ferenc ellen.

*

Pető Sándort, mint megtudtuk, a komlói kórházban ápolják agyrázkódással. Amint a kórház ügyeletes orvosa elmondta, a diagnózis pontos felállításához ma újabb vizsgálatokat végeznek. A Komlón dúló plakátháborúra jellemző, hogy a pártok nemcsak egymás plakátjára ragasztanak, hanem sok helyen le is tépdesik a másik párt falragaszait.

AZ MSZP JELÖLTJEI A VÁLASZTÓKERÜLETEKBEN:
SPOLÁR JÁNOS tanár, pécsi lakos,
Pécs, 1. sz. választókerület,
DR. SZILI KATALIN jogász, pécsi lakos,
Pécs, 2. sz. választókerület,
DR. VONYÓ JÓZSEF történész, pécsi lakos,
Pécs, 3. sz. választókerület,
DR. KISS HUBA orvos, komlói lakos,
Komló, 4. sz. választókerület,
PUCH LÁSZLÓ üzemgazdász, lánycsóki lakos,
Mohács, 5. sz. választókerület,
SZUJKÓ MARGIT tanár, siklósi lakos,
Siklós, 6. sz. választókerület,
DR. FEKETE MÁTYÁS orvos, szigetvári lakos,
Szigetvár, 7. sz. választókerület.

Fizetett választási hirdetés

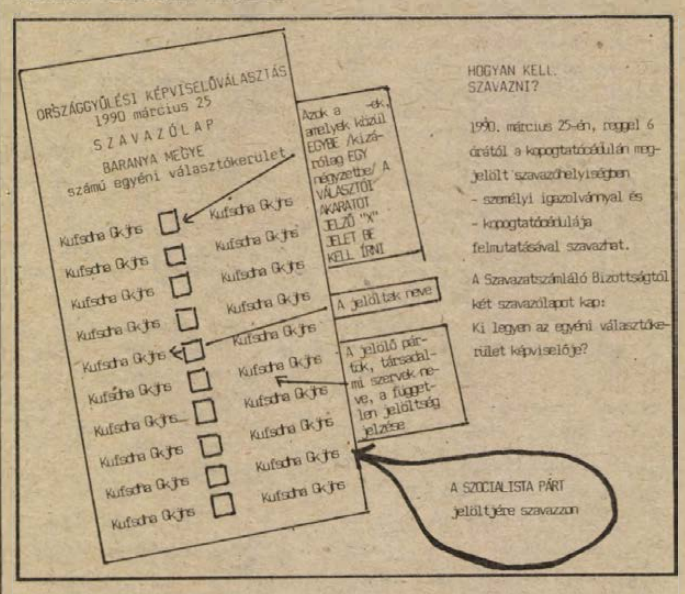

Fizetett választási hirdetés

A szerkesztőség postájából

Nyílt levél a megyei Társadalombiztosítási Igazgatóság vezetőjéhez

Nem ismerem önt személyesen, de helyetteseit, *dr. Temesvári Tibort* és *Hrudinszky Józsefnét* annál inkább. Az „ön cége" nagyhatalom, az „enyém" kicsi. Önök élhetnek jogaikkal, én a maradék lehetőséggel. Ez a pillanatnyi társadalmi helyzet. A hatalommal sokféleképpen lehet élni, például az alábbi módon.

Az 1989. évi társadalombiztosítási ellenőrzés rendben lezajlott szövetkezetünknél, az e téren végzett munkánk szinte kifogástalannak ítéltetett, leszámítva azon eléggé el nem ítélhető körülményt, hogy az önök jogos, hárommilliós követeléséből csak egyet tudtunk törleszteni.

Egy csendes január végi napon jelezte egy dolgozónk, hogy valakik már megint ellenőrzést tartanak (ugyanis január elején ellenőrzött az APEH, a lehető legkorrektebb módon), és azt szeretnék tudni, mennyi pénz van a pénztárban és a „titkos" bankszámlákon! Nem tagadom, a vérnyomásom egy pillanat alatt rossz időt jelzett, amikor a számvitelre benyitva egy idegen urat és hölgyet láttam, könyékig az aktákban.

Megkértem őket, hogy függesszék fel a rajtaütést, és az elnöki irodában tisztázzuk: ki kicsoda, milyen ellenőrzést végeznek, hol a megbízásuk, netán illene-e előzetesen a cég vezetőjét erről tájékoztatni?

Kiderült, hogy ők igazgatóhelyettesek, akkor ellenőriznek, amikor akarnak, és ehhez önmaguknak nem szoktak megbízólevelet írni. Ezenkívül most jegyzőkönyvbe veszik, hogy megakadályoztam az ellenőrzést! Természetesen erre nem volt lehetőségük, mert a kért anyagokat hiánytalanul rendelkezésükre bocsátottam. Megállapítást nyert, hogy a hivatalosan bejegyzett (nem titkos) bankszámlánkon 1,5 millió Ft-unk van, mely éppen fedezi a közeli munkabér- és tb-kifizetéseket, így a fennmaradó adósságunkat a következő bevételeinkből tudjuk csak rendezni.

Csendben elváltunk, még aznap utaltattam 500 000 Ft-ot a tb-nek, majd csak lesz valahogy a munkabér. A következő banki értesítésből megtudtuk, hogy a tb 3,3 milliós azonnali beszedési megbízást nyújtott be. Beindult a gépezet, egy hónap elteltével megjelent az újabb azonnali, anélkül, hogy a korábbit csökkentették volna.

A játszma egyértelmű, bebizonyítani, ki az erősebb.

A kimenetele sem kétséges, mi nem vagyunk Ikarus, Csepel vagy Ércbánya méretűek, s tekintve, hogy a társadalombiztosítás ma a legnyereségesebb vállalkozások egyike, nyilván nem okoz gondot kétszáz ember tb-költségeinek átvállalása, az esetleges munkanélküli-segélyek kifizetése. Az pedig egyenesen sikerélmény lehet, ha egy nagyokkal azonos elbírálást igénylő tökmag szervezetet hidegre lehet tenni, még mielőtt – egy fillér támogatás nélkül – önmaga megoldaná helyzetét. Megoldható, nem kell hozzá más, mint néhány sértődött vezető cezaromániája. A kérdés az, hogy lehet-e másképp?

Soó László,
a Baranya Megyei Cipőipari Szövetkezet elnöke

A Világ Világossága Alapítványról

A megyei főorvos álláspontja

A DN március 11-i számában „Világ Világossága" Alapítvány tárgyában irt cikkben a következők jelentek meg:

Az alapitvány ügyeit tárgyaló végrehajtó bizottsági ülésről a kuratórium tagjai véletlenül értesültek.

Az intézmény létrehozását szolgáló épitkezés amiatt nem kezdődik meg a Bálicsi úton, mert a megyei tanács és az egészségügyi osztály bürokratikus ügyintézéssel késlelteti a beruházói jogkör átadását és ezzel korlátozza az alapitvány önállóságát.

A Gyermekkórháztól – melynek keretében az intézmény az alapitók korábbi szándéka szerint működött volna – az ingatlan kezelői jogát igérete ellenére, a megyei főorvos nem vonta vissza, mert a döntést a végrehajtó bizottságra kivánta háritani.

Több mint egy hét telt el a vb-ülés óta, amely azonnali intézkedést igért, de nem történt semmi, igy az épitkezést az alapitvány nem tudta megkezdeni.

Mindezekre a következő észrevételeket kívánom tenni:

A Baranya Megyei Tanács végrehajtó bizottsága 1990. február 28-án tartott üléséről – a cikkben irtakkal ellentétben – az egészségügyi osztály a kuratórium elnökét, *Bóka Andrást* kellő időben szóban és levélben is tájékoztatta. A hivatalos értesítés alapján azon az alapitvány képviseletében részt vett.

Előzetes megbeszéléseink eredményeként – a pécsi Szélkiáltó és a KISZÖV Baranya táncegyüttessel, mint alapítókkal egyetértésben – az 1990. február 1-jei kuratóriumi ülésen magam is támogattam és javasoltam, hogy az egészségügyi osztály helyett maga az alapítvány – és annak megbízásából az egyházak – vegyék át a beruházás bonyolítását. Téves a cikk szerzőjének azon állítása, hogy a beruházói és működtetői jogkört a megyei főorvos egyszemélyben visszavonhatja, mivel azt csak a végrehajtó bizottság teheti meg. Igaz ez azért is, mert a feladat ellátására a végrehajtó bizottságtól kaptam felhatalmazást. Vállalásomnak megfelelően elkészítettem a beruházási engedély-okiratot és a vb döntését követő napon, azaz 1990. március 1-jén értesítettem az OTP illetékes osztályát, hogy az osztályunkkal kötött beruházási számlaszerződést bontsa fel. Kértem egyben, hogy – új beruházóként – az alapítvánnyal kössön számlaszerződést. Tehát amit a cikk írója számon kér, az a döntést követő napon megtörtént. Tény viszont, hogy az új számlaszerződés megkötésének további feltétele, hogy az Országos Rehabilitációs Alapból nyújtott jelentős összegű (8,7 millió forint állami támogatásról van szó), támogatási szerződés is módosításra kerüljön a kezelő, Budapest Bank Rt-vel, és ehhez a Szociális és Egészségügyi Minisztérium járuljon hozzá. Az erre vonatkozó javaslatunkat elküldtük az illetékeseknek, a szerződés módosítása folyamatban van.

Megértem az alapítvány kuratóriumi tagjainak türelmetlenségét a Bálicsi út 29. szám alatti állami ingatlan kezelőjogának átadása miatt. Ennek rendezése nem az egészségügyi osztályon múlik: a jelenleg hatályos jogszabályok szerint kezelői jogot átadni az alapítványnak nem lehet, de a tulajdonjog átadása, mint lehetőség, megoldásként nyitva áll. Ebben – mivel állami tulajdonról van szó – a Baranya Megyei Tanács jogosult dönteni. Az áprilisban legközelebb tartandó tanácsülésen ezt javasolni fogom. Hangsúlyozom, hogy ez nem akadályozza az építkezés megkezdését, hisz az alapítvány birtokon belül van, az építési tervek elkészültek, az építési engedély rendelkezésre áll. A kivitelező is felvonulásra kész.

A leírtak alapján úgy gondolom, hogy a vb-ülés óta eltelt idő nem múlt el tétlenül. A szükséges és ígért intézkedéseket megtettük, a bankszámla szerződés módosításával a kivitelezés akadályai elhárulnak.

Dr. Ruzsa Csaba,
megyei főorvos,
egészségügyi
és szociális osztályvezető

Városvédő őrjárat

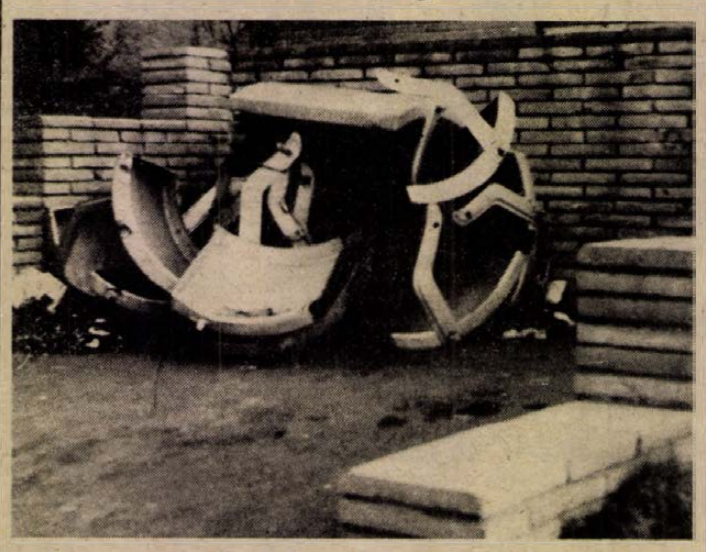

Ha az ember a fényképre néz, gondolatok sokasága rohanja meg, de az biztos, hogy vérmérsékletének megfelelően nyilvánít elitélő véleményt azokról, akik ezt okozták, Pécsett, a kertvárosi Kassák Lajos utcában.

Sajnálatos dolog, hogy éppen az új városrészek lakói teszik ezt, akik közül sokan nehezen jutottak lakáshoz és magukénak kellene hogy érezzék azt a környezetet, ahol élnek. A jó példák ellenére vannak olyan helyek, parkrészek, amelyek teljesen lepusztult állapotban vannak, gyakorlattá vált a szemét nyakló nélküli kidobálása az ablakokon, elszórása lépten-nyomon, a padok és más, utcán elhelyezett tárgyak megrongálása. Ezek fölháborodást váltanak ki a józan gondolkodású polgárokból. Ezekkel együtt kérdezzük: mikor jön el az az idő, amikor a kertvárosiak rájönnek, hogy a környezet értük van, a szebb, boldogabb életüket szolgálja?

Csernus Ferencné, Vajgert György, dr. Vargha Dezső

Levél Sinfalváról

A torda-aranyszéki Sinfalva magyar ajkú apraja és nagyja hálás szívvel köszöni felbecsülhetetlen értékű szeretetküldeményüket – könyvadományukat –, amely biztosan nagyban hozzá fog járulni anyanyelvünk ápolásához, gazdagításához.

Jelezni szeretném, hogy a biztonság érdekében a könyveket a helybeli római katolikus plébánia vette tulajdonába. Leltározás és kartotékozás folyamatban van, és rövidesen a nagyközönség rendelkezésére bocsátja.

Felajánlott baráti segítőkészségüket köszönettel fogadjuk, de nem szeretnénk ezzel külön gondot okozni. Talán idővel a szükségesnek vélt könyvek, folyóiratok jegyzékét elküldjük.

Reméljük, hogy az új körülmények lehetőséget biztosítanak a személyes baráti kapcsolat felvételéhez is.

Kívánunk további kultúrterjesztő munkájukban újabb sikereket, melyre Isten áldását kérjük.

Tasnádi Jenő elnök,
Köble István kultúrfelelős,
Romániai Magyar Demokrata Szövetség sinfalvi szervezete,
Portik H. Kelemen plébános

Szerkesztői üzenet

Kérjük *N. Z.-né* szigetvári olvasónkat, írja meg nevét és lakcímét, hogy levélben tudjunk válaszolni a kérdéseire.

Kolozsvári gyerekek testvérosztályt keresnek

A kolozsvári magyar tannyelvű, 3-as számú matematika–fizika liceum I/C osztály szülői közösségének nevében fordulok önökhöz, azon kéréssel, hogy közreműködésüket kérjük gyermekeink számára egy pécsi, esetleg Pécs környéki testvérosztály kapcsolat kialakításában.

Ajánlatukat a következő címre várjuk:

Turánicz Péterné,
3400 Cluj, Str. Mehedinti, Nr. 37, Bl. F. 9, Ap. 12.
Romania

MAI MŰSOR

SZÍNHÁZ

Nemzeti Színház: A trubadúr (este 7 órakor), Katona bérlet.

FILM

Uránia: Amadeus (hn5, f8).
Kossuth: Amadeus (10), A fehér szörny búvóhelye (2, 4, 6, 8).
Kossuth Klub: Rövid film a szerelemről (f6, f8).
Park: Az utolsó csepp (f4, f6, f8).
Komló: Egyik kopó, másik eb (5, 7), **Mohács Videó:** Amerikai rémregény (6, 8), **Szigetvár:** Rémálom — Freddy visszavág (6, 8), **Siklós:** Harapás (7).

RÁDIÓ

KOSSUTH RÁDIÓ

8.05: Hangszemle. 8.20: Ez aktuális. 8.50: Külpolitikai figyelő. 9.00: Napközben. 11.05: Énekeltem én: Tasnádi Jánosné. 12.50: Válaszolunk hallgatóinknak. 13.00: Klasszikusok délidőben. 14.05: Fúvósmuzsika. 14.36: Bátyai gyermekmondókák. 15.00: Tűzvirág. 15.48: Az MR és TV gyermekkórusa énekel. 16.00: Tizenhat óra. 16.15: Dallamok nyomában. 16.45: Labirintus. 17.00: Lakás-helyzetek. 17.30: Népszerű szimfonikus zene. 17.55: Spargazdák. 18.05: Láttuk, hallottuk, olvastuk. 18.30: Esti Magazin. 19.20: Sportvilág. 19.40: A Mákvirág együttes játszik. 19.50: Újraolvasva. 20.00: Tanakodó. 21.00: Diszkotéka. 22.00: Hírvilág. 22.30: Maholnap. 23.28: A kolozsvári Magyar Opera története.

PETŐFI RÁDIÓ

8.05: Rivaldafényben: Melina Mercouri és Joe Dassin. 9.05: Zenepalota. 10.05: Hajszálgyökerek. 10.20: Operaslágerek. 10.50: Peres, poros iratok. 11.05: Bioritmus. 11.25: Gramofonszótárok. 12.10: Nóták. 13.05: Nosztalgiahullám. 14.00: Lelátó. 14.30: Rosszcsontok. 15.05: Kapcsoljuk a 22-es stúdiót. 15.19: A heavy metal kedvelőinek. 16.00: Játék tízezer forintért. 17.05: A mi utcánk. 17.30: Gordiusz. 18.30: Pop-regiszter. 19.05: Jut eszünkbe . . . 19.30: A Poptarisznya dalaiból. 20.20: Ha én lennék . . . 21.05: Nemes György: Nincs titok. 21.30: Kerekes János szerzeményeiből. 22.00: Kabarécsütörtök. 23.10: Sporthíradó.

BARTÓK RÁDIÓ

9.15: Kamarazene. 10.18: Rádiószínház: Eleonóra végakarata. 10.50: A kórusirodalom mestermüveiből. 11.30: Zenekari muzsika. 12.30: Tokody Ilona operafelvételeiből. 13.00: Hallgassuk újra! 14.00: Berlioz: Rómeó és Júlia — dramatikus szimfónia. 15.42: A Norvég Hadsereg fúvószenekara játszik. 16.05: Kapcsoljuk a 6-os stúdiót. 17.10: Szimfonikus miniatűrök. 17.30: Rádióhangversenyekről. 18.00: Operaáriák. 18.30: Az MR román nyelvű nemzetiségi műsora. 19.05: MIKRO-fon. 19.35: Budapesti Tavaszi Fesztivál. 20.25: Művészjelöltek. 21.25: A Jumbo Bigband felvételeiből. 21.50: Operaest. 22.40: Barokk muzsika. 23.19: A 180-as csoport felvételeiből.

PÉCSI RÁDIÓ

5.55: Hajnaltól reggelig Dél-Dunántúlon (6.30: Dél-dunántúli krónika — Lapszemle — Ügyeletek jelentik — Körzeti időjárás — 7.30: Dél-dunántúli krónika — 7.55: Eseményösszefoglaló.) 8.00: Műsorzárás. 13.00: Szerbhorvát nemzetiségi műsor. 13.45: Német nemzetiségi műsor. 14.30: A Pécsi Stúdió három nyelvű szolgáltató és kereskedelmi műsora. 18.30: Szerbhorvát nemzetiségi műsor. 19.00: Magyar nyelvű hírek. 19.05: Német nemzetiségi műsor. 19.35: Műsorzárás.

TELEVÍZIÓ

MAGYAR TELEVÍZIÓ
TV 1.

8.58: Műsorismertetés. 9.00: Képújság. 9.05: Tévétorna nyugdíjasoknak. 9.10: Nina. Olasz film. 10.40: Mozgató. 10.50: Képújság. 16.15: Képújság. 16.23: Műsorismertetés. 16.25: Foci angol módra . . . VII. rész. 16.45: Pannon Krónika. 16.55: Hírek szerbhorvát nyelven. 17.00: Hármas csatorna. 17.45: Műsorajánlat. 17.50: Kozmosz. Amerikai dokumentumfilm-sorozat. 18.50: Műsorajánlat. 18.55: Reklám. 19.05: Esti mese. 19.15: Lottósorsolás. 19.20: Reklám. 19.28: Közlemények. Műsorajánlat. 19.30: Híradó. 20.00: Szomszédok. Teleregény. 20.30: Választási vitaműsor. 22.00: Képes nóták. 22.30: Huszadik századi portrék. 23.30: Híradó 3.

TV2.

17.00: Képújság. 17.15: Tv2. Benne: Reklám — Riportok — Időjárás — Zene. 17.45: Kérdezz! Felelek. Egri János műsora. 18.00: Telesport. 18.25: Gyerekeknek. 18.55: Tv2. 18.57: DVSC—Iskra Partizanske. Kupagyőztesek Európa Kupája. Női kézilabda-mérkőzés. 20.15: Tv2. 20.35: Fejezetek az első világháborúból. Amerikai dokumentumfilmsorozat. 21.00: Híradó 2. 21.20: Tv2. Benne: Nézze meg az embert! 21.30: Nézőpont. 22.00: Bombasztori. NSZK film. 23.00: Tv2. Napzárta.

JUGOSZLÁV TELEVÍZIÓ
1. MŰSOR

8.20: Tévénaptár. 8.30: Pera Kvrzica társasága. 9.00: Bejelentés. 9.05: Bábuk a világ minden részéből. 9.20: A gombák felépítése és szaporodása. 9.40: Polimerek. 10.00: Francia nyelv. 10.30: Hírek, iskolatelevízió. 12.30: Hírek. 12.35: Műsorismertetés. 12.40: Elmulasztották — nézzék! 13.45: A zene történetéből. 14.15: Német nyelv. 14.45: Műsorismertetés. 14.50: Hírek. 15.00: Éjszakai program (ism.). 16.30: Magyar híradó. 17.00: Tévénapló I. 17.20: Oktatóműsor. 17.50: Sorozat gyermekeknek. 18.20: Számok és betűk. 18.40: Rajzfilm. 18.45: Dokumentumprogram. 19.15: Rajzfilm. 19.30: Tévénapló II. 19.52: Időjárás. 20.00: Politikai magazin. 21.05: Vetélkedő. 22.20: Tévénapló III. 22.40: A mai sport. 22.45: Éjszakai program. 0.45: Hírek.

2. MŰSOR

16.45: Hírek. 16.50: Tévénaptár. 17.00: Kölyökidő. 18.00: Zágrábi panoráma. 18.20: Dalmáciai körzeti program. 19.30: Tévénapló. 19.55: Műsorismertetés. 20.00: Jugoszláv játékfilm. 21.30: Tévé-mix. 21.40: Kosárlabda EB I. félidő. 22.25: Tévé-kiállítás. 22.35: Kosárlabda EB II. félidő. 23.15: A pénteki műsor ismertetése. Határtalan álom.

OSZTRÁK TELEVÍZIÓ
1. MŰSOR

9.00: Hírek. 9.01: Sinha Moca. 9.30: Tájak és emberek. 10.00: Iskolatévé. 10.30: Az utolsó gengszter. Amerikai film. 11.50: Benny Hill-show. 12.15: Idősek klubja. 13.00: Hírek. 13.10: Mi. 13.40: A tudomány szerkesztőség magazinja. 14.20: Batman. 14.45: Ház az Eaton téren. 15.35: Perrine. 16.00: An-tan-ténusz. 16.35: Zenei műhely. 16.55: Mini tv-híradó. 17.10: Mozart-hadművelet. 17.35: Mini lexikon. 17.55: Philipp, az egér. 18.00: Mi. 18.30: Falcon Crest. 19.30: Tv-híradó. 20.00: Sporthírek. 20.15: Először, másodszor és harmadszor . . . Árverés. 22.20: Oldalpillantások. 22.30: Bécsi kabaré. 23.35: Hírek. 23.40: Mentolos béke. NSZK film. 1.25: Hírek.

SKY EUROSPORT

6.00: Üzleti világhíradó. 6.30: Európai üzleti hírek. 7.00: DJ Kat Show. 9.30: Eurosport-étlap. 10.00: A világ sportja. 11.00: Kosárlabda: Koracs Kupa és Ronchetti Kupa. 13.00: Ökölvívó vb. 15.00: Európai labdarúgás. 16.00: 3 golyós biliárd EB. 17.00: Kosárlabda. 19.00: Mobil autó- és motorsport híradó. 19.30: Küzdősport-egyveleg. 20.00: Biatlon Világkupa. 23.00: Hójelentés. 23.05: Labdarúgó vb. 24.00: 3 golyós biliárd EB. 1.00: A kaland órája. 2.00: Műsorzárás.

SUPER CHANNEL

7.00: Napkezdet. 8.00: Videódivat. 8.30: Egyveleg. 16.00: Forró drót. 17.00: Hullámhosszon. 18.30: Kék éj. 19.30: Hírek, időjárás. 19.45: Időlánc. 20.00: Kitty Foyle. Amerikai film. 22.00: Hírek, időjárás. 22.15: Golferedmények. 22.20: A kansasi férfi. Amerikai western. 23.50: Hírek, időjárás. 0.05:—7.00: Egyveleg.

TV 5-ÖS

16.05: Hírek. 16.15: Jelenidő. 16.45: Telescope. 17.15: Esély a daloknak. 17.45: Főzőlecke. 18.00: Számok és betűk. 18.20: Inci-finci fantázia. 18.35: Pihenőidő. 19.00: Teleturisztika. 19.30: Hírek, időjárás. 19.40: Csillogó papíros. 20.00: A kilencvenes évek hangadói. 21.00: Észak—Dél. 21.30: Találkozások. Hírműsor. 22.00: Tv-híradó. 22.25: Időjárás. 22.30: Hiányjelek. Irodalmi magazin. 23.45: Komolyzene. 0.10: Frankofón területek. 0.40: Műsorzárás.

SAT1

6.00: Jó reggelt, a SAT 1-gyel! 8.30: Hírek, időjárás. 8.35: Szomszédok. 9.00: Hírek. 9.05: Szeretethajó. 9.50: Egészségvédelem. 10.00: Hírek. 10.05: Tévébolt. 10.30: Húsz lány és a diákfiúk. NSZK vígjáték. 12.15: Szerencsekerék. 13.00: Tévétőzsde. 14.00: Műsorismertetés. 14.05: Perrine. 14.30: Főzőcske. 14.40: Szeretethajó. 15.30: Tévébolt. 16.05: Füstölgő coltok. Western. 17.00: Hírek, időjárás. 17.10: Szomszédok. 17.35: Divatos percek. 17.45: Műsorelőzetes. 17.50: Egy Duke ritkán jár egyedül. 18.45: Híradó. 19.05: Szerencsekerék. 19.50: Időjárás. 20.00: T. J. Hooker. Krimi. 20.55: Hírek. 21.00: A birodalom visszavág. Amerikai sci-fi. 23.15: A nap hírei, sport, időjárás. 23.25: Elátkozott örökösök. Krimi. 0.15: Filmesek órája. 0.30: Műsorelőzetes.

RTL

6.00: Kedves Bill bácsi! 6.25: Halló, Európa! Jó reggelt, Németország! 8.30: Hírek. 8.35: Telebutik. 9.00: Hírek. 9.10: A Springfildek története. 10.05: Játékshow. 10.35: Vásár — piac — vélemény. 11.00: Mrs. K. hihetetlen története. 12.30: Klasszikusok délidőben. 13.00: Telebutik. 13.30: Kaliforniai klán. 14.15: A Springfieldek története. 15.00: Kedves Bill bácsi! 15.30: Játssz velünk! 15.40: Hírek. 15.43: Üzleti hírek. 16.00: Vásár — piac — vélemény. 16.30: Hulk. 17.10: Játékshow. 17.45: Csillagtér. 17.55: Hírek. 18.00: Dr. med. Marcus Welby. 18.45: Híradó. 19.05: Időjárás. 19.15: A hétmillió dolláros nő. 20.15: House I—II. Amerikai horror. 23.30: Hírek. 23.40: A baba igézetében. Amerikai horror. 0.50: Vásár — piac — vélemény. 1.15: Aerobik. 1.20: Műsorzárás.

Vigyázz a „RENDRE" szavazz a 9-es lista: SZOCDEMEK 9-re!

MAGYARORSZÁGI SZOCIÁLDEMOKRATA PÁRT

A Pécsi Nemzeti Színház április havi műsora

Nagyterem

1. vasárnap este óra	Kakukfészek	Súlyok-b.
3. kedd este 17 óra	Don Carlos	Mendelényi-b.
4. szerda este 17 óra	Don Carlos	Szabó S.-b.
5. csütörtök este 7 óra	Az ejnye-bejnye kórus	Katona-b.
6. péntek este 7 óra	Az élet és a halál ritusai	Szendrő-b.
7. szombat este 7 óra	A trubadúr	Somlay-b.
8. vasárnap este 7 óra	Bolha a fülbe	—
10. kedd este 17 óra	Don Carlos	Egyetemi-b.
11. szerda este 7 óra	Az élet és a halál ritusai	Szabó S.-b.
12. csütörtök este 7 óra	Az ejnye-bejnye kórus	Arany-b.
13. péntek este 17 óra	Don Carlos	Szalma L.-b.
14. szombat este 7 óra	A trubadúr	Sorkadi-b.
15. vasárnap du. 3 óra	Bolha a fülbe	—
vasárnap este 7 óra	Bolha a fülbe	—
17. kedd este 7 óra	Az ejnye-bejnye kórus	Csiky-b.
18. szerda este 7 óra	Az élet és a halál ritusai	Súlyok-b.
19. csütörtök este 7 óra	Az élet és a halál ritusai	Latinovits—
20. péntek este 7 óra	Az ejnye-bejnye kórus	Mendelényi-b.
21. szombat este 7 óra	A vig özvegy	Kálmán-b.
22. vasárnap este 7 óra	A VIG ÖZVEGY	Előbemutató
25. szerda este 7 óra	Hamupipőke	BEMUTATÓ EA.
26. csütörtök este 7 óra	Az élet és a halál ritusai	Arany J.—
27. péntek este 7 óra	A vig özvegy	Madách-b.
28. szombat	BONGO — az előadást az közvetíti	MTV Vörösmarty-b.
29. vasárnap este 7 óra	Godspell	—
30. hétfő este 7 óra	Godspell	—

Stúdiószínház

5. csütörtök, 12. csütörtök, 19. csütörtök, 20. péntek, 27. péntek este 18 óra: Én, Shirley

Szobaszínház

6. péntek, 10 kedd, 18. szerda, 25. szerda, 26. csütörtök este 18 óra: A leirat

Bóbita bábszínház

1. vasárnap du. 3 óra	A fekete Cilinder
5. csütörtök du. 3 óra	Séta az állatkertben
26. csütörtök de. 10 óra	Ki jön velünk Valahoiba?
csütörtök du. 3 óra	Alomútvesztő
29. vasárnap du. 3 óra	Nagy akarok lenni

LAKÁS-INGATLAN

ALBÉRLETKÖZVETÍTÉS, INGATLANKÖZVETÍTÉS, SZERZŐDÉSEK ELKÉSZÍTÉSE.
Pécs, Teréz u. 5. 9–12 óráig: 22-845.

Kozármislenyben nagyméretű családi ház garázzsal eladó. Érdeklődni: hétköznap 14–18-ig, hét végén 8–17-ig, Pécs, Király u. 13. szám alatt.

Gyódon 400 □-öl zártkerti ingatlan eladó. Érdeklődni 17 óra után: Pécs, Illyés Gy. u. 38. Rétháti.

Harkányban nyaralót vennék, 17 óra után. Telefon: 72/80-074.

Ilku P. utca 41-ben (2 szoba + erkély), tehermentes lakás azonnali beköltözéssel eladó. Érdeklődni: 22-820.

Duna-parti, 1 szobás, komfortos, teraszos nyaraló, téglaépület, a Csele-patak közelében, sürgősen eladó. Telefon az esti órákban: 22-641 vagy 26-564.

Belvárosi, mellékállású házfelügyelői lakást kp-ért átadnám (udvari, 1 szoba, konyha, spájz). Gáz, víz bent. 1. lépcsőház. „Ki ad többet?" jeligére a Hunyadi úti hirdetőbe.

2 szobás (52 m²), erkélyes, összkomfortos lakás, OTP-tartozással, eladó. Érdeklődni helyszínen: Komló, Tanácsköztársaság u. 12., VII. 22.

2 szobás (54 m²), egyedi összkomfortos fűtésű lakás eladó. Érdeklődni: Komló, Gorkij u. 24., III. em. 1.

Elcserélném 2,5 szobás, összkomfortos, uránvárosi, I em.-i, telefonos, tanácsi lakásomat legalább 3 szobás családi házra, lakásra. Garázs van. Ráfizetéssel. Telefon: 31-722.

Pécsvárad, Mecsekkörnyék 11. családi ház eladó. Érdeklődni: Mecsekkörnyék 40. Fescheréknél.

Elcserélném két szoba, hallos, belvárosi, tanácsi lakásomat két kisebb tanácsira. Minden megoldás érdekel. „Megegyezünk 6731" jeligére a Hunyadi úti hirdetőbe.

Eladó Keszüben, Gárdonyi-ülőben 840 □-öl szántó, megosztva is, olcsón. Érdeklődni: Szentlőrinc, Ifjúság u. 1/C., I. em. 4. Várnagy József.

Eladó Pécs, Zsigmond u. 44. sz. alatt lévő 248 □-öl, közművesített, panorámás házhely. Irányár: 1 300 000 Ft. Érdeklődni: Pécs, Nagy-Flórián u. 10., II. em. 7. Telefon: 30-145.

Elcserélem kertvárosi, IX. emeleti, 3 szobás, tanácsi lakásomat 2,5-es tanácsira. „Áprilisi költözés" jeligére a Hunyadi úti hirdetőbe.

Kövágószőlősön 400 □-öl szőlő, gyümölcsös, pincével, hétvégi házzal, villannyal, vezetékes vízzel, reális áron eladó. Érdeklődni: Pécs, Váci M. u. 8., II/7. Takács.

Pécs-Somogy belterületén szoba-konyhás házrész pincével, udvarral, kerttel eladó. Víz van. Érdeklődni: Kántor József, Pécs, Kodály Z. u. 17. Telefon: 20-507.

3 szobás, szövetkezeti lakás eladó. Pécs, Sarohin t. út 66., VII/21.

Sásdon befejezés előtt álló (vakolatlan) családi ház beköltözhetően eladó. 850 ezer Ft + OTP. Érdeklődni: Komló, Gorkij u. 27., fszt. 3. (Fekete)

Eladó a nyugati városrészben 784 □-öl, részben gyümölcsös. Konyhakerti növények is megtermelhetőek. Üntözési lehetőség van. Jó befektetés! 600 Ft/□-öl. 80 m² épület építhető rá! Telefon: 21-161.

Szentlőrincen eladó 3 szobás, összkomfortos, telefonos lakás, 71 m²-es, kis kerttel, garázzsal, tehermentes. Megtekinthető egész nap: Szentlőrinc, Deák F. u. 20., I. em. 4. Telefon: (70) 71-209.

„DR. FREI" ingatlanközvetítése: eladó: Jókai u.-i, fszt.-i, 1 szoba, összkomfortos lakás tehermentesen; Toldi u.-i, 3,5 szobás, belvárosban családi ház, két család részére is megfelelő; Lehel u.-ban 3 szobás kétszintes családi ház, központi fűtéssel, ipari árammal, esetleg kertvárosi vagy uránvárosi, 1,5 szobás lakás beszámítható, megélhetést biztosító családi ház, présház, terület Fekéden; Hosszúhetényben 75%-ban kész, gazdálkodásra alkalmas családi ház; Nagykozárban ugyanúgy, 2,5 vagy 3 szobás pécsi lakás beszámításával is; Szigetváron, Lenin ltp. IV. em.-i, 2 szoba, hálófülkés, étkezős, 400 000 Ft OTP-vel, pécsi hasonló vagy házrész cseréjével + ráfizetéssel; Pécs környéki családi házak; Harkányban majdnem kész panzió, 6 + 3 szobával eladó. Csere: Sarohin úti, III. em.-i, 2,5 szobás öröklakást 1,5 szobás, nagyméretű és 1 vagy 1,5 szobás, komfortosra is; Szabadság úti, IV. em.-i, 2,5 szobás, tanácsit Pécstől nem távoli, kisebb házra; Melinda u.-i, II. em.-i öröklakást és Ilku P. u.-i, 40 m²-es, tanácsit Pécs környéki családi házra; min. 100 m²-es, megvásárolható, belvárosit budapesti hasonlóan megvehető 55 m²-es, 70 m²-es, pécsi öröklakás téglaépületben eladó. Pécsett és környékén kisebb szőlők, gyümölcsösök, hétvégi házak, építési telkek eladók vagy cserével is értékesíthetők. Balatoni telkek és üdülők szintén. Komplett ügyintézés! 7621 Pécs, Anna u. 22. Telefon: 30-754.

Nagy gazdasági épülettel kertes családi házat vennék vagy cserélnék 2 szobás lakásért Sásdon, III. környékén. Tel.: 06-75-591.

Pécs, Perényi utca 4. sz. családi ház eladó. Ugyanott 400 □-öl szőlő sok gyümölcsfával, konyhakerttel eladó. Érdeklődni: mindennap 16 óra után.

Komlón 76 m²-es, két szoba plusz két félszobás, összkomfortos, OTP-öröklakás eladó. Érdeklődni 17 óra után: Komló, Tompa M. u. 15., fszt. 4. Baricz.

Kertes, kis családi házra cserélnénk 2 szoba, összkomfortos, Szliven környéki, tanácsi lakást és egy saját tulajdonú, belvárosi, összkomfortos garzonlakást. Más megoldás is érdekel. „Kert" jeligére a Hunyadi úti hirdetőbe.

Elcserélném uránvárosi, téglaépületben lévő, 2,5 szobás, házfelügyelői lakásomat hasonló vagy kétszobás, tanácsira. „Uránváros 37367" jeligére a Hunyadi úti hirdetőbe.

Eladó a nyugati városrészben lévő Duna-parti nyaraló a mohácsi vízkiemelőnél. Érdeklődni: 7694 Hosszúhetény, Zrínyi u. 9.

Családi házban lakrész kiadó. Gyopár u. 3.

Mohács városszélén 1400 □-öl földet bérbe adok több évre (lakókedi útnál). Cím: Szigetvári Józsefné, 1121 Budapest, Kázmér u. 13.

Mohács, Trukli J. u. 6., II/13., két és fél szobás, tehermentes öröklakás eladó.

Csopakon kisebb lakást, házrészt vennék. Telefon: 06-76/25-821.

Magyaregregy, Kossuth L. u. 106. sz. ház eladó. Érdeklődni: Magyaregregy, Zrínyi u. 13.

Felújított, 75 m²-es, belvárosi, telefonos, tanácsi lakást cserélnék kisebb belvárosi, telefonos, tanácsira. Érdeklődni: 111-1174, 18 óra után.

Kertvárosi, 54 m²-es, 2 szobás, tanácsit cserélnék 1 szobás, tanácsira. Lehet gázfűtéses is. Érdeklődni: 111-174, 18 óra után.

Elcserélném 2 szobás, tanácsi, telefonos lakásomat 1 vagy 1,5 szobás, telefonos, tanácsira. 20-778, 14 óra után.

Összeköltözők! Két család részére is megfelelő családi ház reális áron eladó, Mecsek-oldalban. Érdeklődni: 29-302-es telefonon.

Elcserélném családi házam melléképületekkel, nagy kerttel hasonló pécsi házra, kis kerttel. „Sima csere 247584" jeligére a Sallai utcai hirdetőbe.

2 szobás, gázfűtéses, kis ház 800 m² telken eladó. Deák F. u. 80. Egész nap.

Harkányi centrumban lévő, komfortos, III. emeleti, teljesen felújított társasüdülő lakrész eladó. Érdeklődni csak személyesen az „Erkel Ferenc" társasüdülőben szombaton, vasárnap 9–16 óráig.

Elcserélném Szliven melletti, 47,5 m²-es, IX. emeleti, tanácsi lakásomat kisebbre. Szliven és 17 emeletes környéke előnyben. „Minél magasabb 247675" jeligére a Sallai utcai hirdetőbe.

Komlói, 1 szoba, komfortos lakásom eladnám vagy elcserélném Pécs–Komló közötti ikertes, kis házra. Telefon: 25-788.

Darázs-dűlő 15. sz., 3 szintes lakás eladó. Érdeklődni: vasárnap 12–6 óráig. Tamás József.

Vásárolnék 3–400 ezerért kicsi, falusi házat Pécstől 20–30 km-es körzetig. „Sürgős 247669" jeligére a Sallai utcai hirdetőbe.

Pécsi családi házra cserélnénk 2 db 50 m²-es, tehermentes öröklakásainkat + 500 kp-t adunk. Garázs is megoldható. „Augusztusi költözéssel 247678" jeligére a Sallai utcai hirdetőbe.

300 négyszögöl új szőlő eladó. Kökény, Dózsa Gy. u. 23.

1 000 000 Ft készpénzzel családi házat vennék Pécsett. „Kertes 247686" jeligére a Sallai utcai hirdetőbe.

Eladom a nagyárpádi városrészben lévő, szép két és fél szobás, erkélyes lakásomat. „Árajánlattal 247687" jeligére a Sallai utcai hirdetőbe.

Eladó vagy bérbe adó! Pécsbagotán 680 négyszögöl, fiatal szőlő, gyümölcsös, kert, pincével, présházzal. Érdeklődni: 16 óra után 15-135-ös telefonon, III. „Több évre 247662" jeligére a Sallai utcai hirdetőbe.

Pécs, Nagypostavölgy alsó 47. sz. alatti 396 négyszögöl szőlő, présházzal, kúttal eladó. Házhelynek is alkalmas. Érdeklődni: Pécs, Garay u. 23. Weigert.

Eladó pogányi szőlőhegyen 350 négyszögöl üres terület, megosztva is. Érdeklődni: Pécs, Tolbuhin út 48.

Eladó 519 négyzetméter zártkert Kertváros közelében. Érdeklődni: Pécs, Keszüi út 81., fszt. 1.

Eladnánk vagy elcserélnénk Pécs, donátusi háromszintes családi villánkat orfűi, lakható nyaralóért a Herman Ottó utca felső oldalában. Bánosi tanyát földdel beszámítunk. „Jó levegő 247681" jeligére a Sallai utcai hirdetőbe.

Garázs a Melinda utcánál eladó. Telefon: 25-655, délelőtt. Feje István.

ADÁS — VETEL

Szupi ÜLÉSHUZAT (GK. SZÖNYEG) PÉCS, Engel János u. 1/2.

„STOP" Gépjármű vétel-eladás! 8–16 óráig. Telefon: 31-443. Engels út 211.

Ismét 20,– Ft/db-os RUHAVÁSÁR-AKCIÓ az Anna utcai TURKÁLÓBAN.
Március 26-tól 28-ig 10 órától. Bálabontás 30-án, pénteken 10 órakor. Pécs, Anna u. 34.

Eladó Rössler planinó. 20-778, 14 óra után.

ZUK lejárt műszakival, sok alkatrésszel eladó. Érdeklődni telefon: 27-703, esti órákban.

Olaj- és gázégők, vízlágyítók, kazánok javítását, tisztítását, légszennyezés mérését és adatszolgáltatását kedvező feltételekkel vállaljuk.
TUZKER KFT.
Pécs, Fülemüle u. 31. Telefon/fax: 72/34-967.

PM-es Skoda 105-ös, felújítottan eladó. Érdeklődni 19-672-es telefonon, este 7 óra után vagy szombat, vasárnap egész nap.

Barkas lakókocsi eladó. Pécs, Megyeri út 33.

Halálozás

Az Élelmiszerkereskedelmi Részvénytársaság mély fájdalommal tudatja, hogy
GÁL VINCE
nyugdíjas munkatársa elhunyt. Temetése március 22-én 13 órakor lesz a pécsi központi temetőben. Emlékét kegyelettel megőrizzük.

Fájó szívvel tudatjuk, hogy
ÖZV. KOZMA LAJOSNÉ
Ármknecht Gizella
életének 80. évében elhunyt. Temetése március 23-án a 14 órakor kezdődő szentmise után lesz a mecseknádalai temetőben. A gyászoló család.

Mély fájdalommal tudatjuk, hogy drága jó édesanyánk,
HEGEDUS JÁNOSNÉ
életének 93. évében elhunyt. Március 26-án 3 órakor kísérjük utolsó útjára a temető kápolnájából. A gyászoló család.

Szomorú szívvel tudatjuk mindazokkal, akik szerették és tisztelték, hogy felejthetetlen halottunk,
HORVÁTH SZIGFRIDNÉ
(Emmike)
hamvasztás utáni búcsúztatása március 26-án fél 3 órakor lesz a pécsi központi temetőben. A gyászoló család.

Fájdalommal tudatjuk, hogy
GERGELY LAJOSNÉ
életének 91. évében elhunyt. Temetése március 26-án 2 órakor lesz a pécsi központi temetőben. A gyászoló család.

Fájdalommal tudatjuk, hogy szeretett édesapánk, apósom, nagyapánk,
KOVÁCS ISTVÁN,
gyárvárosi lakos, a Gázmű nyugdíjasa 87 éves korában hosszú, türelemmel viselt szenvedés után csendben elhunyt. Temetése március 26-án fél 4 órakor lesz a pécsi köztemetőben. A gyászoló család.

Megtört szívvel értesítjük mindazokat, akik ismerték és szerették, hogy
ÖZV. KOVÁCS KÁLMÁNNÉ,
Kodolányi J. út 21. sz. alatti lakos 85 éves korában elhunyt. Temetése március 27-én, kedden 2 órakor lesz a pécsi központi temetőben. Gyászolják: fia, menye és unokája.

Mély fájdalommal tudatjuk, hogy szeretett édesanyánk, anyósunk, nagymamánk és dédikénk,
ÖZV. RAPOSA IMRÉNÉ,
volt bélavári lakos 83 éves korában elhunyt. Temetése március 26-án 1 órakor lesz a pécsi központi temetőben. Gyászoló lányai.

Fájó szívvel tudatjuk, hogy
SZABÓ VINCE
74 éves korában elhunyt. Temetése március 26-án fél 2 órakor lesz a hirdi temetőben. A gyászoló család.

Mély fájdalommal tudatjuk, hogy szeretett édesanyánk, anyósunk, nagyanyánk és dédnagyanyánk,
ÖZV. NYITRAI JÓZSEFNÉ,
Hősök terei lakos 80 éves korában, rövid szenvedés után elhunyt. Temetéséről később történik intézkedés. A gyászoló család.

Mély fájdalommal tudatjuk, hogy drága férjem, édesapám, apósom, nagypapánk és kedves rokonunk,
MAGYAR GYÖRGY
cipészmester
68 éves korában váratlanul elhunyt. Szeretett halottunk temetése március 26-án 12 órakor lesz a pécsi központi temetőben. A gyászoló család és a rokonok.

Mély fájdalommal tudatjuk, hogy
MIHAJLOVICS JÓZSEF,
a Pécsi Köztisztasági és Útkarbantartó Vállalat volt dolgozója, Pécs, Veres Péter u. 10. sz. alatti lakos 1990. március 7-én, 69 éves korában elhunyt. Temetése március 26-án 13.30 órakor lesz a pécsi központi temetőben. Köztisztasági Vállalat.

Fájdalommal tudatjuk, hogy szeretett nővérünk, sógornőnk, tántikánk,
ÖZV. MOLNÁR LÁSZLÓNÉ
Kakas Mária
jóságos szíve megszűnt dobogni. Temetése és gyászmise március 27-én 1 órakor lesz a kápolnában. Gyászolják: Bertram és Körbélyi család.

Mély fájdalommal tudatjuk, hogy felejthetetlen édesanyám, anyósom, nagyanyánk, dédanyám,
DESZÁNCSICS JÓZSEFNÉ
Hágen Veronika
életének 80. évében, hosszú betegség után elhunyt. Temetése március 27-én 1 órakor lesz a pécsi központi temetőben. A gyászoló család.

Schneider és Sanyo színes tv, valamint egy NH-s Trabant reális áron eladó. Pécs, Nagy Flórián u. 14. 15 óra után.

ÚJ! „ROZSADOMB" TAPÉTA UZLETHÁZ rendkívüli ajánlata: angol, NSZK tapétavásár. Már 210 Ft-tól 480 Ft-ig habosított lézer, selyemfényű, velúrbársony kivitelben most érkezett vlaszosvászon! Csempeposzterek. Cím: Pécs, Hajas I. u. 2., üzletház. 62-es autóbusszal. ÚJ!

5-ös kézi kötőgép, Brother és egy emeletes gyermekheverő eladó. Telefon: 35-894.

Volkswagen dízelmotor és autórádió eladó. Pécs, Etelka u. 1. sz. Papp.

4 éves, karambolos Wartburg és egy 150-es ETZ eladó. Sudár J. u. 11.

NYUGATI GÉPJÁRMŰVEK magyar nyelvű KEZELÉSI UTASÍTÁSA megrendelhető az „EURÓPANAL". Pécs, Teréz u. 5. Telefon: 9–12 óráig: 22-845.

Vállalkozók, figyelem! Kifizetődő befektetést ajánlunk! Vásároljon biogiliszát! OTP felvehető, szerződéskötési lehetőség. Kedvező ár. Tóth-Szalóki, Pécs, Április 4. u. 12. vagy Magyarszék, Kossuth u. 18/A.

Figyelem! Színesfém-átvétel Pécsett, az Észak-Mecsek-dűlőben. A vásárban vezető betonút. Pécsen a legmagasabb áron.

Amerikai biogiliszta eladó szerződéssel, ingyenes szállítással és technológiával, OTP-kölcsönnel is. Telefon: 06-72-75-591.

Biztos befektetés, 500 000 Ft-ig adómentes az éticsiga-tenyésztés, szerződés, technológia, szaktanácsadás. Telefon: 06-72-75-591.

Biogiliszta egyedülálló feltételekkel eladó! Mezőgazdasági kölcsön részleges kamatmentes kölcsönnel, telepítés, technológia, nagyüzemi integrálás szerződés biztosított. 7968 Felsőszentmárton, Szent L. u. 53. Koltai.

Barkas, IZS, teljesen felújítottan, reális árért eladók. Telefon: 41-611. Zentainé.

GÉPJÁRMŰ VÉTEL-ELADÁS: Pécs, Teréz u. 5. 9–12 óráig: 22-845.

VEGYES

TV GYORSSZERVIZ HELYSZÍNI JAVÍTÁS! ÁGOSTON: 20-784

MULTIKÁRT RENDELJEN AZ EXPRESSZ TEHERTAXINÁL. Telefon: 26-555.

HOMOK FÖLD SÓDER 35-296

Angol- és zongoraoktatást, általános iskolásoknak korrepetálást vállal egyetemista. „Uránváros 247680" jeligére a Sallai utcai hirdetőbe.

Hitelezőt keresek. 3 hónapra 100 000 Ft. „50% kamat 247685" jeligére a Sallai utcai hirdetőbe.

POCLAIN FÖLDMUNKA. 16-851.

TEHERTAXI 14-184
Tolből paplankészítést vállalok. Hívásra házhoz megyek. Vasmatics Józsefné, 7370 Sásd, Rákóczi u. 47. Telefon: 72/75-476.

VÍZUMI EURÓPA, Pécs, Teréz u. 5. NYITVA: 9–17 óráig

EXPRESSZ CB: 31cs. AM 1–10 tonnáig 26-555

Fakivágás, nem dönthető fák eltávolítása. Diófát vásárolok. Telefon: 10-961.

SÓDER HOMOK FÖLD TRÁGYA szállítás MEGRENDELHETŐ 26-555

Kőműves kisiparos felújítás-tatarozást és új épületekre munkát vállal. Érdeklődni: Pécs, Ilku Pál u. 57., III. em. 9.

FORDÍTÁS-GÉPÍRÁS
Pécs, Teréz u. 5. 9–12 óráig: 22-845.

Kútásást vállalok. Kolozsvári László kútásó. Kozármisleny, Móra F. u. 43.

A PÉCSI IBUSZ NYÁRI AJÁNLATA:

Belföldi társasutak Pécsről:

Savária 90: június 17. Latin-Amerikai táncok versenye Szombathelyen.
Belépő + teljes ellátás Részv. díj: 1.000.-Ft.

Szomszédolás: július 20-21. Pécs-Keszthely-Sopron-Eisenstadt-Rust-Oberwart-Szombathely
2 nap teljes ellátással Részv. díj: 1.850.-Ft.

Rendkívül kedvező ajánlataink külföldre:

Jugoszláv tengerparti üdülések Pécsről autóbusszal, ill. saját gépkocsival, félpanziós ellátással: 6607-9055.-Ft
1 napos túrák BÉCSBE (autóbusszal), csak 600.-Ft!
ISZTAMBULBA forintért májusban (Jugoszláv tranzit szállással)
6 nap 12.010.-Ft Költőpénz: 3.000.-Ft

UTAZZON AZ IBUSZ-SZAL-ÉRDEMES!

Orfűn színvonalas nyaralóházakat keresünk!
Várjuk jelentkezésüket, érdeklődésüket!
IBUSZ Pécs, Széchenyi tér 8.

MÉZGA-BÁLA KFT.
Importból származó bálásruhák árusítása nagy választékban, 1990. március 23-án 9–17 óráig, a Tinódy Művelődési Ház, Szigetvár, Ságvári u. 1. szám alatt.

Telefon: 35-835 AC KŐMŰVES
Tetőszerkezet készítése gombátlanított faanyaggal

Kettesben a négyes

MODUL Kft 14-536
BRIKETT
AKCIÓ AKCIÓ AKCIÓ AK
MODUL MODUL MO
AKCIÓ AKCIÓ
MODU
AKCIÓ AKCIÓ
MODUL MODUL
AKCIÓ AKCIÓ AKCIÓ
150.90 Ft/q
50 q-tól INGYENES HÁZHOZSZÁLLÍTÁS

Figyelj a SZOCDEMEKRE, EURÓPÁRA figyelsz!

Sportélesztés Pécsszabolcson



Pillanatkép a Pécsi Alfa SC–Traback (osztrák) 0-0-lal végződött mérkőzésről. Sötét mezben a pécsi Herczeg (baloldalt), a levegőben fejel Erdősi. Fotó: Szundi György

Új klub a Pécsi Alfa SC

Meghalt a sport, éljen a sport! – aposztrofálhatjuk a közismert szállóigét azon helyzetre, amibe a sportélet került Pécs keleti városrészében. A hajdan több sportegyesületet – Pécsbányatelepi Bányász, Rücker-aknai Bányász, Pécsszabolcsi Bányász, majd István-aknai Bányász – éltető bányászok által lakott területeken fontos szerepe volt a sportnak, egészen a csúcsegyesület, a PMSC megalakulásáig. Azt követően már csak szegény rokon lett a keleti városrészben a testedzés. Legtovább az István-aknai Bányász labdarúgó- és férfi kézilabdacsapata bírta. Talán, mert ők voltak az utolsók, azért is gondolhattak a sporttelep bérbe vételére azok a fiatalemberek, akik az év elején létrehozták a Pécsi Alfa SC labdarúgócsapatot, otthonuknak választották a Hősök terén elhagyottan maradt sportlétesítményt.

– *Honnan származik a klubalakítás ötlete, és kik állnak a labdarúgócsapat mögött?* – kérdeztük *Deutsch Józseftől*, a klub vezetőjétől.

– A sors úgy hozta, hogy a hétfős gmk.-nkban négyen élünk-halunk a sportért. Az anyagi hátteret, pontosabban annak nagyobb részét a Pécsújhegyen működő Energoterm (tüzeléstechnikai) Gmk. biztosítja. Mivel jómagam éveken át edzőként is tevékenykedtem Nagykozárban, így megoldódott az edzői munka is.

Nemzetközi labdarúgó-mérkőzések sorozatban

– *Kik alkotják a csapatot?*

– Jelen pillanatban mintegy harminc fővel dolgozunk. A csapat nagyobb része a hajdan Bogádon, majd velem együtt Nagykozárban játszott pécsi játékosokból áll. Van közöttük egyetemista, postás, mezőgazdász, de még pincér is.

– *Miért választották a volt István-aknai pályát, és miként tartják fenn?*

– Mint már említettem, a gmk.-nk Pécsújhegyen van, tehát kapcsolódik a területhez. Mivel az újhegyi pálya a PMSC-é, azért választottuk a Hősök terén lévő létesítményt, mert hajdan szebb napokban ott is több százan szurkoltak egy-egy labdarúgó- vagy kézilabda-mérkőzésen. Végül is sport terén a város ezen része ellátatlan maradt. Reméljük, hogy mellénk állnak majd a szurkolók. Már az eddigi mérkőzéseinken is több mint százan voltak.

– *Mérkőzéseket említ, de hát nem is szerepelnek szervezett bajnokságban.*

– Ez igaz, csakhogy kapcsolataink révén már három osztrák csapattal sikerült mérkőzést lekötni, sőt játszani. Ráadásul nem is rossz eredményekkel. Két győzelmünk van: 3-1 és 5-3, valamint egy 0-0-ás döntetlenünk.

– *Amint említette, a csapat legidősebb játékosa 33, a legfiatalabb pedig 18 éves. Tehát elég tág határok között mozog, hogy kiket fogadnak be. Miként fogadták azonban a görög abc első betűjét sportköri névként választó Alfa SC-t a pályagazdák?*

– Szerződést kötöttünk a tulajdonos Mecseki Szénbányákkal, hogy az első évben a létesítmény felújításáért és fenntartásáért, majd az azt követő években 50–50 ezer forint bérleti díjért használhatjuk a sporttelepet.

– *Feltehetően megnő az érdeklődés majd a sportolási lehetőség iránt. Tudják-e fogadni és foglalkoztatni a jelentkezőket?*

– Tavasszal versenyen kívül játszunk a városkörnyéki bajnokságban. Ami pedig a működtetésünket illeti: magunk is vállalkozók vagyunk, több ötletünk is van, de hát arról most nem beszélnék... Maradjunk abban, hogy mindenre vevők, mindenre vállalkozók vagyunk, hogy biztosíthassuk a működési feltételeket – fejezte be Deutsch József.

Kapu László

Labdarúgás

A megyei I. B osztály 16–17. fordulójának eredményei:

Olasz–Felsőszentmárton 5-0, Pécsvárad–Szabadszentkirály 5-0, P. Gázmű–Bicsérd 1-1, Nagynyárád–Kishárságy 1-1, Dunaszekcső–Kémes 1-0, Hetvehely–Töttös 1-3, Drávafok–Villány 1-1, Bükkösd–Lippó 2-2, Töttös–Drávafok 3-0, Kémes–Hetvehely 3-0, Kishárságy–Dunaszekcső 0-0, Lippó–Nagynyárád 3–4, Szabadszentkirály–P. Gázmű 0-2, Felsőszentmárton–Pécsvárad 3-2, Villány–Olasz 2-1, Bicsérd–Bükkösd 1-1.

A megyei I. B osztály állása

1. Dunaszekcső	17	10	3	4	37-14	33
2. Töttös	17	9	4	4	45-22	31
3. Drávafok	17	8	7	2	43-22	31
4. Bicsérd	17	9	4	4	37-18	31
5. Pécsvárad	17	9	3	5	36-25	30
6. Nagynyárád	17	8	5	4	31-34	29
7. Bükkösd	17	6	8	3	38-20	26
8. Felsőszentm.	17	7	5	5	31-33	26
9. Olasz	17	7	4	6	36-24	25
10. P. Gázmű	17	5	6	6	19-18	21
11. Kémes	17	5	5	7	27-32	20
12. Lippó	17	5	2	10	33-38	17
13. Villány	17	4	3	10	25-30	15
14. Kishárságy	17	3	3	9	24-42	14
15. Szabadszk.	17	3	4	10	18-40	13
16. Hetvehely	17	3	2	12	16-42	11

Grund Kupa '90

Nevezési határidő: március 25.

Labdarúgás, kézilabda, tenisz, sakk, asztalitenisz, teke, kerékpár, túragyaloglás, kocogás, horgászat, úszás és lövészet sportágakban tehetsz próbára magát az, aki jelentkezik Grund Szabadidőszervezési és Szolgáltató Kft. versenyeire. Az SZMT Kupa versenysorozata helyébe lépett szabadidősportot biztosító versenyekre bárki jelentkezhet, míg az összetett versenyen egy adott vállalat, üzem, intézmény dolgozói vehetnek részt. Üzemegységek együtt is indíthatnak csapatot.

Azok az indulók, akik legalább négy rendezvényen részt vesznek, emblémázott pólót kapnak. A sportági győztesek pénzjutalomban részesülnek. Az összetett verseny helyezettjei oklevelet és pénzjutalmat nyernek. Férfi és női labdarúgásban, illetve kézilabdában, teniszben, sakkban és asztaliteniszben április 1-től folyamatos a versenyeztetés, míg a többi sportág vetélkedőjére a későbbi időpontokban kerül sor. A Grund Kupa idei versenyeire március 25-ig, tehát a hét végéig lehet jelentkezni a következő címen: No. 1. Grund Szabadidőszervezési és Szolgáltató Kft., Pécs, Krisztina tér 23. Ugyanezen helyen lehet érdeklődni a versenyek feltételeiről, illetve azok időpontjairól és helyszíneiről.

Totótippek

	Nemzeti (nép) sport	Képes Újság	DN
1. Hamburg–St. Pauli	x 1	1	x
2. Bochum–Bayern München	2 x	1 x	2 x
3. Freiburg–Wattenscheid	1 2 x	1 2	x 2
4. Duisburg–Stuttgarter Kickers	1 2	1 2	1
5. Unterhaching–Hertha BSC	2 1	2 x	x 2
6. Bologna–Sampdoria	x	1 x	x
7. Cremonese–Ascoli	1 x	1 x	1
8. Lecce–Milan	2	1 x	2
9. Napoli–Juventus	x 2 1	1	x 1
10. Udinese–Bari	x 1	x	x
11. Messina–Pisa	x 2	1 x	2 x
12. Padova–Triestina	1	1	1
13. Pescara–Ancona	x 1	1	1
+ 1:			
14. Barletta–Cagliari	x 2	x	x

DN SPORT

Kézilabda

Rába ETO–Komlói Bányász 40-20 (18-14).

Magyar Kupa, férfi mérkőzés. Győr, 400 néző. V.: Brecska, Szabó. KBSK: Kulcsár – Burán (1), Szabó (5), Papp L. (3), Schwarcz (2), Keszthelyi (3), Ambrusits (3). Csere: Pengő (kapus), Papp G. (3), Szücs, Juhász. Edző: Fenyvesi Károly.

Az első félidőben nagyszerűen tartotta magát a komlói együttes. Szünet után a remekül védő Horváth kapus, valamint a két válogatott, szélvészgyors szélső kiütötte a kék-fehéreket. A Komlói Bányász így két vereséggel búcsúzott a Magyar Kupától a nyolcaddöntőbe kerülés előtt.

Détári és Kovács is beszáll a franciák ellen

Amire az utóbbi években csak ritkán volt példa: válogatott labdarúgó-mérkőzés után sokan gratuláltak a magyar szövetségi kapitánynak. Ez történt a keddi, amerikaiak elleni 2-0-ás győztes találkozót követően, amelyen sikeresen mutatkozott be *Mészöly Kálmán*, a régi-új kapitány, s hamar csatát nyert azzal, hogy nem ragaszkodott a korábban gyakran számításba vett és (le)szerepelt játékosokhoz, hanem volt bátorsága összesen nyolc újoncot bevetni.

Mészöly szerdán az MTI munkatársának elmondta: elégedett, s nagy pozitívumként könyveli el, hogy az újoncok nem ijedtek meg, nem féltek a közönség már-már visszatérő sértő megjegyzéseitől, hanem éppen ellenkezőleg, játékukkal ők igyekeztek felelkesíteni, további biztatásra serkenteni a szurkolókat.

– Nekünk a mai helyzetben minden eredmény fontos, ezért a világbajnoki döntős amerikaiak elleni győzelem feltétlenül siker – mondta a szövetségi kapitány. – Kedden este megkezdtünk egy olyan utat, amelynek bizonyára lesznek buktatói is, de végül is a cél az 1994-es világbajnoki részvétel kiharcolása. Ha pedig előbb tudunk kimagaslót produkálni – gondolok itt az Európa-bajnoki selejtezőkre –, az csak tiszta haszon lehet. A jövő héten a franciák, azután április közepén az osztrákok lesznek ellenfeleink, mindkét válogatottal szemben van „adósságunk", ráadásul a „sógorokkal" a szomszédban játszunk. Tehát a tavasz még sok mindent ígér...

A válogatott felelőse úgy vélekedett, hogy nincs oka különösebb változtatásra azon a kereten, amely az Egyesült Államok ellen jött számításba. Csak az újpesti Bácsi Sándor közreműködésétől tekint el, harmadik kapusként viszont meghívta Koszta Jánost. Az amerikaiak ellen pályára lépett idegenlégiósok mellett még rendelkezésre áll majd a jövő szerdai (Népstadion, 17 óra) franciák elleni mérkőzésre a „görög" Détári Lajos és a „francia" Kovács Kálmán is. Ők hétfőn érkeznek Budapestre.

A kapitány bizalmát élvezők vasárnap este találkoznak az MLSZ-ben, majd a Római partra költöznek, ahol a mérkőzésig a Pénzügyminisztérium üdülője lesz az otthonuk. Hétfőn két edzés szerepel a programban (a második után már összeállítás várható), és kedden további egy gyakorlással zárul a franciák elleni felkészülés.

„Nem menesztettek"

Hát elkezdődött... Nemcsak a tavaszi idény, hanem az edzőkeringő is beindult. A napokban két baranyai labdarúgócsapatnál is váltás történt. Az NB III-as Szigetvárnál *Csaba Gábor* helyett *Oskó László*, a Pécsi Kinizsinél pedig Oskó helyett *Várbíró Sándor* lett a szakvezető.

– *Nem menesztettek, hanem én dobtam be a törülközőt* – mondja Csaba Gábor. – *A munkahelyi elfoglaltságom miatt nem tudom tovább vállalni az edzősködést. Beleéráadtam a naponkénti kijárkálásba is. Meg abba is, hogy hetennyolcan járnak edzésre. Szóval, ezek miatt döntöttem az elválás mellett.*

Csaba Gábor utóda Oskó László lett, aki legutóbb a Pécsi Kinizsi edzője volt. Korábban ült a PBTC kispadjának fő helyén is. A Kinizsinél nem örültek annak, ahogy eltávozott, mert az nem volt gondmentes. A sörgyári első csapat irányítását Várbíró Sándor három hónapra, társadalmi munkában vette át. Várbíró régebben a Kinizsi utánpótlás együttesét edzette.

A bemutatkozás a sörösök edzőjének sikerült jobban, az új csapata 15 fordulón át tartó sikertelenség után most vasárnap győzött először, el is került az utolsó helyről. Ugyanakkor a szigetváriak odahaza nem bírtak a mázaszászvári-akkal, és kikaptak tőlük.

Ítélet a debreceni bundaperben

Mozgalmas volt a szerdai délután a Legfelsőbb Bíróságon, ugyanis dr. Domokos Jenő tanácselnök ekkor hirdetett ítéletet a debreceni bundaperben. Mint ismert, az 1986-os DMVSC–Bp. Honvéd bajnoki labdarúgó-mérkőzés eredményét többen is törvénytelen eszközökkel befolyásolták. A Legfelsőbb Bíróság a Hajdú-Bihar Megyei Bíróság ítéletét apróbb részletekben megváltoztatta, s az elsőrendű vádlott, Nemes Lászlót nem felbujtóként, hanem bűnsegédként ítélte el.

Nemest a korábbi tárgyaláson 2 éves, Erdei Istvánt 1 év 6 hónapos, Sipos Tibort 1 éves, dr. Puskás Lajost pedig 1 év 8 hónapos börtönbüntetésre ítélték. A bíróság ezt helybenhagyta és úgy döntött, hogy főbüntetésük végrehajtását két év próbaidőre függeszti fel.

Nemes Lászlót és Puskás Lajost előzetes mentesítésben részesítették, ami büntetlen előéletet biztosít számukra. Ezzel az ítélettel befejeződött tehát a hosszúra nyúlt debreceni bundaper.

Steinmetz labdarúgó kupadöntő

P. Postás–Pécsvárad 3-0 (1-0). Vasasi pálya, 100 néző. V.: Rugási. A sok sérülés miatt erősen tartalékos Postás biztosan nyert, és ez évben a Steinmetz Kupa győztese. Góllövők: Göncz, Németh, Kordé.

Kick-box tanfolyam

Full-kontakt és Semi-kontakt karate tanfolyamot indít a DOZSO SE. Semi-kontaktra 6 éves kortól, Full-kontaktra 16 éves kortól várjuk a jelentkezőket (fiúkat, lányokat egyaránt) délelőtt 9-től 18 óráig a 13-648 és a 24-833-as telefonszámon.

ISTEN HAZA CSALÁD

FÜGGETLEN KISGAZDAPÁRT

Szavazz a

FÜGGETLEN KISGAZDA PÁRTRA

és

jelöltjeire

BORT, BÚZÁT, BÉKESSÉGET!

Fizetett választási hirdetés

Dunántúli Napló

POLITIKAI NAPILAP

Főszerkesztő: LOMBOSI JENŐ

Főszerkesztő-helyettesek: BÁLING JÓZSEF, GÁRDONYI TAMÁS és MIKLÓSVÁRI ZOLTÁN

Kiadja a Baranya Megyei Lapkiadó Vállalat. Felelős kiadó: BODÓ LÁSZLÓ

Szerkesztőség és kiadóhivatal: Pécs, 7601 Hunyadi út 11. Pf.: 134

Telefon: 15-000. Szerkesztőség telex: 12-421. Telefax: 22-301. Kiadó telex: 12-320.

Készült a Pécsi Szikra Nyomdában. Pécs, Engel János u. 8. 7630. Telefon: 32-177. Telex: 12-211. Felelős vezető: FARKAS GÁBOR

Terjeszti a Magyar Posta. Előfizethető: bármelyik hírlapkézbesítő postahivatalnál, a hírlapkézbesítőknél, a Posta hírlapüzleteiben és a hírlapelőfizetési és lapellátási irodánál (HELIR), Budapest XIII., Lehel u. 10/A, 1900, közvetlenül vagy postautalványon, valamint átutalással a HELIR 215-96162 pénzforgalmi jelzőszámra.

Előfizetési díj: egy hónapra 105,– forint, negyedévre 315,– forint, egy évre 1260,– forint.

Indexszám: 25054. ISSN 0133-2007.

A tartalomból:

A magyar kormány nyilatkozata a romániai eseményekkel kapcsolatban (2. oldal)

Telefonos fórum a választásokról (3. oldal)



Németh Miklós meglátogatta Sütő Andrást

Németh Miklós miniszterelnök és Kárpáti Ferenc honvédelmi miniszter csütörtökön reggel betegágyánál meglátogatta Sütő Andrást, aki elmondta: gyógyítólag hat rá az a tény, hogy Budapesten van. Orvosi vélemény szerint mostani állapota már biztató.

Dunántúli napló

XLVII. évfolyam, 79. szám
1990. március 23., péntek
Ára: 4,30 Ft

POLITIKAI NAPILAP

Tömítéstechnikai bemutató



A PE-TA Kereskedőház meghívására a neves nyugatnémet TRIPP Tömítőanyaggyár tartott tegnap bemutatót Pécsett, az Apáczai Nevelési Központban. A tulajdonos, *Ernst A. Steppe*, aki egyben a gyár igazgatója is, diaképekkel és mintaanyagokkal illusztrált előadást tartott az ország különböző városaiból érkező, a legváltozatosabb iparágakban dolgozó érdeklődő szakemberek számára. A mindössze ötven főt alkalmazó, ám a technológiáját folyamatosan változtató gyár 10 éve kizárólag az azbesztmentes tömítések különböző fajtáit gyártja. Magyarországra az új piac reményében jöttek, szándékuk komolyságát mi sem jelzi jobban, mint az, hogy Steppe úr előadása nem merült ki csak az anyagok ismertetésében, az igazgató kitért azok beépítési formáira és a célszerszámok, valamint a karbantartó anyagok használatára is.

(ke)

Konzulátus nyílik Zágrábban és Pécsett

A Magyar Köztársaság és a Jugoszláv Szocialista Köztársaság kormányának megállapodása alapján – kölcsönösségi alapon – főkonzulátusokat nyitnak Zágrábban és Pécsett.

Mint ismeretes: korábban – a második világháború előtt – már működött konzulátus a két városban. Az egykori épületek felújítása, használatra alkalmassá tétele hosszabb időt vesz igénybe. Ezért a megállapodásoknak megfelelően Zágrábban és Pécsett ideiglenes helyen kezdi meg tevékenységét a két konzulátus. Megnyitásukra várhatóan a közeljövőben sor kerül.

Nincs katonai csapatösszevonás a román határnál!

Augusztustól 12 hónapos sorkatonai szolgálat

A honvédelmi miniszter sajtóértekezlete

(Munkatársunk telefonjelentése)

Néhány perc késéssel kezdődött tegnap Budapesten *Kárpáti Ferenc* honvédelmi miniszter sajtóértekezlete. Mint megtudtuk, ennek oka, hogy *Németh Miklós* kormányfővel meglátogatták *Sütő Andrást*, akit a központi katonai kórházban ápolnak. A miniszter szerint megdöbbentő volt látni a súlyos sérüléseket szenvedett írót, de örömmel hallották, hogy állapota lassan javul. Az orvosok bizakodó véleményt formáltak, de hangsúlyozták, Sütő Andrásnak elsősorban nyugalomra van szüksége. Az író elmondta, már az is gyógyítólag hat rá, hogy Budapesten van.

Ezt követően tért rá a miniszter arra, amiért meghívták az újságírókat, nevezetesen ismertette a *Kiskirályok mundérban* című könyvvel kapcsolatos minisztériumi álláspontot. Kárpáti Ferenc sajnálattal állapította meg, hogy a könyv meglehetősen egyoldalúan a negatív dolgok kiemelésével a hadsereg torz, de nem általánosítható vonásaival foglalkozott, s az időbeliséget is összemosta. Kétségtelen, ezzel bombasztikus hatást ért el, de arról egy szó sem esik, hogy az elmúlt 5–6 évben mekkora változások történtek. A továbbiakban elmondta, hogy a szerző, *Bokor Imre* ellen semmilyen büntetőjogi felelősségre vonást nem kezdeményezett, de az tény, hogy nyugállományba helyezte, igaz, nem a könyv miatti retorzióként.

Kárpáti Ferenc ezután ismertette a hadseregben folyó változásokat, hozzátéve, ezek nem a Bokor-könyv megjelenése után kezdődtek, szólt a Honvédelmi Minisztérium és a Magyar Honvédség szervezeteiről, a bürokratikus centralizált vezetés lebontásáról. Elmondta, a miniszternek nagy hatalma volt, a korábbi években a kormány alig, a parlament pedig szinte sehogy nem foglalkozott a tárca dolgaival. Ez már a múlté, kialakult a felső katonai vezetés új rendje, amelyhez például a finn és az osztrák tapasztalatokat is figyelembe vették. Március végétől már az új felállásban dolgozik a Honvédelmi Minisztérium és a Magyar Honvédség parancsnoksága. A miniszter bejelentette, hogy 1990. augusztusától már 12 hónapos sorkatonai szolgálatra vonulnak be a hadkötelesek a honvédséghez és a Belügyminisztérium Határőrségéhez egyaránt. Kiemelte, ez már az európai mértéket is meghaladja. Ezzel párhuzamosan fegyveres katonai szolgálatot teljesítő fiatalokat csak rendkívül indokolt esetben vezényelhetik népgazdasági munkára, a főszerep a hatékony kiképzésnek jut. A tartalékos katonák „igénybe vételét" is alaposan

(Folytatás a 2. oldalon)

Romániában folytatódik a magyarellenes kampány

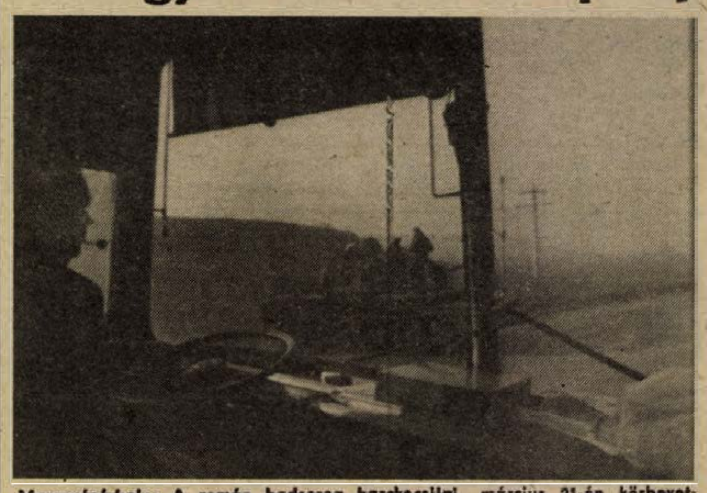

Marosvásárhely: A román hadsereg harckocsijai március 21-én körbevették az erdélyi várost, ahol már több napja véres összecsapásokba torkolltak a román–magyar ellentétek. MTI Telefotó

Tovább terjed és mind szélesebb méreteket ölt Romániában a magyarellenes kampány.

Bukarestben a délelőtti órákban egyetemi fiatalok újabb csoportja tüntetett és a magyar nagykövetség elé vonult. A magyarellenes tüntetés küldöttei találkoztak Szűts Pál nagykövettel, aki kifejtette előttük, hogy hazánkat alaptalan vádaskodások érik a román kormány részéről, pedig Magyarország a jószomszédi kapcsolatok kiépítésére törekszik a kölcsönös érdekek alapján.

A fővárosban más csoportok is feltűnnek magyarellenes skandálással, s egyre jobban kibontakozik az a kép, hogy központilag szervezett akcióval kívánják alátámasztani a ro-

(Folytatás a 2. oldalon)

UNESCO-védelemben a pécsi püspökvár?

Húszmillió Baranya műemlékeire

Alapítvány a dómkőtár létrehozására

Baranya, mint műemlékekben egyik leggazdagabb megyéje az országnak, ilyen tekintetben méltán kerül a figyelem középpontjába az év első felében, amikor is eldől, melyik régió ,mennyit kap a közös kalapból féltett kincseinek ápolására. *Piti Zoltán*, a Baranya Megyei Tanács elnöke tegnap e témában ült le tervegyeztető tárgyalásra *Jékeli Zsolttal*, az Országos Műemléki Felügyelőség főigazgatójával. A beszélgetésen, amely feltárási, felújítási és műemlékvédelmi célokra végül is mintegy húszmillió forintot eredményezett Baranya számára, részletesen kitértek az idei év legfontosabb teendőire is. A tárgyalást követően Jékeli Zsolt a következőképpen foglalta össze ezeket:

– Ez a megye, az elmúlt évtizedek országosan jellemző rombolásainak ellenére ma is hallatlanul gazdag műemlékekben. Kiemelt figyelmet érdemelnek a pécsi belváros rehabilitációs munkái, ha még csak tetrvelben is, de a már kialakulóban lévő várprogram és a falvak műemlékvédő törekvései. A pécsi feladatok egy részét nem kisebb esemény, mint II. János Pál pápa látogatása határozza meg. Az egyházfő érkezéséig feltétlenül rendbe kell tetetni a Székesegyház környékét és a római kori sírkamrákat. Évek óta húzódik már a dómkőtár felépítése, úgy tűnik azonban, idén ez is elkezdődik. A megyei és városi tanáccsal, a múzeumokkal, valamint az egyházzal közösen alapítványt hozunk létre a kezdeményezés megvalósítására. Bizonyára sokan örülnek annak is, ha megtudják, hogy idén a Vak Bottyán utcában folytatódik a városfal helyreállítása is. Bár Baranya kiemelt üdülőkörzetté alakítása nem kimondottan műemlékvédelmi feladat, azért az itteni falvakban konzerválódott, mérhetetlen értékek méltó bánásmóddal akár vendégcsalogató látványosságok is lehetnek. A tervek megvalósulása azonban valamennyi esetben pénzügyi kérdés is. Az elmúlt évi összeghez hasonló keretből gazdálkodó szervezetünk adományozási lehetőségei korlátozot-

(Folytatás a 2. oldalon)



Földrajzi információs központ nyílott a JPTE Tanárképző Kara Földrajztudományi Intézetében. (Tudósítás az 5. oldalon)

Leállították a Volánbusz romániai járatait

A Romániában kialakult bizonytalan állapotok miatt a Volánbusz leállította a Budapest–Kolozsvár–Marosvásárhely–Székelyudvarhely–Csíkszereda útvonalon közlekedő menetrend szerinti autóbuszjáratait. A szerda kora reggeli járatot már nem indították el, s a helyzet normalizálódásáig szüneteltetik e buszok forgalmát.

A magyar kormány nyilatkozata

A magyar kormány – a romániai magyarsággal szemben Marosvásárhelyen elkövetett, megdöbbentő atrocitások után – értetlenül áll a román kormány március 21-i nyilatkozata előtt. Annál is inkább, mert az 1989 decemberi romániai fordulat idején – és azóta is –, a magyar nép és kormánya szavakban és tettekben fejezte ki szolidaritását a román demokratizálódás ügyével, önzetlenül segítette Románia népeit. Az elmúlt napok romániai történései minden jó érzésű és becsületes emberben csak felháborodást és elutasítást válthattak ki. Különösen így van ez Magyarországon, hiszen az itt élőket milliónyi szál köti a határon túl élő magyarsághoz.

A nemzetiségi ellentét tragikus eseményekbe torkolló elmérgesedését a magyar kormány összefüggésbe hozza azzal a román kormányzati magatartással, amely nem tesz határozott lépéseket a román sovinizmus újjáéledésének megakadályozására, sőt eltűri olyan szervezetek legális működését, mint a fajvédő politikát hirdető Vatra Romaneasca és a fasiszta múltjáról hírhedt Vasgárda. A magyar fél szükségesnek tartja ráirányítani a figyelmet arra, hogy e reakciós romániai erők magyarellenes hisztériakeltése, és ezen keresztül a belső feszültség szítása, súlyos veszélybe sodorja a romániai demokratikus kibontakozást is. Aggasztó, hogy a marosvásárhelyi események román értékelése nem tér ki ezekre az összefüggésekre, s a román kormány a demokratikus kibontakozást fenyegető, növekvő veszély körülményei között sem tartotta szükségesnek elhatárolni magát ezektől a szervezetektől és szélsőséges törekvéseiktől.

Meggyőződéssel hisszük, hogy e tragikus cselekmények elkövetőinek elítélése, a kegyetlenkedők felelősségre vonása nem csupán az európai, valamint a magyar közvélemény és kormány igénye, hanem a romániai megújulás tevőleges alakítóitól sem lehet idegen. Ebbéli hitünket csak megerősítené, ha a román vezetés a nemzetiségellenes programmegnyilvánulások leghatározottabb elítélésével, s a bűnösök felelősségre vonásával együtt minden lehetségest megtenne a romániai magyarok életének és jogainak védelmére, a feszültségek feloldására, a nemzetiségi jogok – korunkban általánosan elfogadott normatíváinak megfelelő, a helsinki záróokmány szellemével és ajánlásaival összhangban lévő – biztosítására.

A Magyar Köztársaság kormánya a leghatározottabban visszautasítja a román kormány nyilatkozatában a magyar fél címére megfogalmazott vádakat. A külső beavatkozásra utaló román kijelentések megalapozatlanok, a tragikus eseményeket kiváltó valódi okok és az igazi felelősök leplezésére irányuló törekvéseknek értékelhetők, s nem szolgálják a bűnös Ceausescu-rezsim által szított nemzeti gyűlölködés felszámolását, ami nemcsak a kisebbségek, de a román nép legalapvetőbb érdeke is.

A magyar kormány – hivatalba lépése óta –, minden tőle telhetőt megtett a két ország közötti konfliktusok mérsékléséért és a jószomszédi viszony megalapozásáért. Ebben az a meggyőződés vezérelte és vezérli, hogy történelmi szükségszerűség a két nép megbékélése s erre minden, a román diktatúra megdöntése által nyújtott lehetőséget ki kell használni.

A magyar kormány joggal várja el, hogy a román kormány is megtesz mindent az általa is kinyilvánított történelmi kiegyezés, az ott élő kisebbségek kollektív és egyéni jogainak teljes körű biztosítása érdekében.

A magyar fél diplomáciai úton határozottan kérte a román kormányt a marosvásárhelyi bűnös cselekmények tényszerű kivizsgálására, a felelősök megnevezésére és törvényes felelősségre vonására. Erre mind ez ideig megnyugtató válasz helyett csak minden alapot nélkülöző vádaskodást kapott.

A Magyar Köztársaság kormánya változatlanul kész a két nemzet együttműködésén munkálkodni és a két ország feszültté vált viszonyának valamennyi kérdéséről tárgyalásokat folytatni. Ehhez azonban elengedhetetlennek tartja a román soviniszta indulatok megfékezését, a romániai magyarság létét, valamint a Romániában tartózkodó magyar állampolgárok biztonságát garantáló hathatós intézkedések megtételét.

Romániában folytatódik a magyarellenes kampány

(Folytatás az 1. oldalról)

mán kormány szerdán közzétett nyilatkozatának jogosságát. Ez a nyilatkozat a romániai magyarság körében megdöbbenést és felháborodást váltott ki, mert az egész manipulált és félrevezető, sok részében alaptalan és hamis, és a Ceausescu-idők szellemét sugározza.

Marosvásárhelyről olyan hírek érkeznek, hogy folytatódik a városban a magyarellenes uszítás. A támadók újabban *Péter Mihály* tanárt verték meg, akit kórházba kellett szállítani súlyos sérülésekkel. Közben a magyar lakosokhoz fekete keretes papíron ilyen szövegű lapokat dobálnak be: „Rohadt soviniszta, kérjél magyarországi útlevelet, ameddig van rá időd". Aláírásként „A görgényi lakosok" szerepel, annak a románlakta Maros megyei községnek a lakosai, akik a Vatra Romaneasca szervezésében vasvillákkal, fejszékkel támadtak a védtelen magyarokra Marosvásárhelyen.

A marosvásárhelyi konzervgyár dolgozói felhívást olvastattak be a helyi rádióban. Felhívásukban követelték, hogy a kormány azonnal vonja vissza magyarellenes nyilatkozatát. Ameddig ezt nem teszi meg, a gyár dolgozói sztrájkolnak.

A nap folyamán Maros, Hargita és Kovászna megyében tovább tartott az általános sztrájk. Gyergyószentmiklóson nagygyűlésen ítélték el a Magyarország elleni alaptalan vádaskodásokat.

Szűrös Mátyás fogadta Borisz Sztukalint

Szűrös Mátyás, a Magyar Köztársaság ideiglenes elnöke – kérésére – hivatalában fogadta csütörtökön *Borisz Sztukalint*, a Szovjetunió budapesti nagykövetét. A szovjet diplomata tolmácsolta *Mihail Gorbacsovnak*, a Szovjetunió elnökének köszönetét a megválasztása alkalmából hozzá intézett üdvözletéért és jókívánságaiért. A nagykövet tájékoztatta az ideiglenes államfőt a szovjet köztársasági elnöki intézményről, kiépítésének helyzetéről, valamint a Litvánia önállósulási törekvései következtében kialakult helyzetről.

Augusztustól 12 hónapos sorkatonai szolgálat

(Folytatás az 1. oldalról)

lecsökkentették, a behívás időtartama évente maximum 20 nap lehet. Kárpáti Ferenc beszélt a szovjet csapatok kivonásáról, hozzátéve, a megürült objektumokat a honvédség veszi át, s mindaddig őrzik ezeket, amíg hasznosításukról döntés születik.

Kérdésekre válaszolva a miniszter megerősítette, hogy semmilyen csapatösszevonást nem hajtottak végre a Romániában kialakult helyzet miatt a magyar–román határnál, s ilyet nem is terveznek. Aki ezt állítja, provokációt követ el! De ezzel kapcsolatban elmondta, kéréssel fordult a román honvédelmi miniszterhez, hogy azokat, akik a magyarok elleni vad támadást Marosvásárhelyen végrehajtották, minél előbb kerüljenek bíróság elé.

Megmaradnak-e a zárt katonai objektumok? A miniszter szerint a világon mindenhol vannak ilyenek, s biztos, hogy a jövőben is lesznek, így nálunk is. A katonai elhárítással kapcsolatos kérdésekre válaszolva elmondta, a belbiztonsági szolgálat kikerült a Belügyminisztérium kezéből, s immáron a Magyar Honvédség parancsnoksága alá tartozik. A választásokkal kapcsolatban: lehetővé kívánják tenni, hogy minden sorállományú katona a lakóhelye szerinti választókerületben adhassa le voksát.

Roszprim Nándor

Húszmillió Baranya műemlékeire

(Folytatás az 1. oldalról)

tak, mégis úgy érzem, hogy a megyei vezetéssel kiépített jó kapcsolataink elősegítik az eredményes együttműködést. Ami a húszmillió forintot illeti, az összeg jóval több, mint más megyék esetében. Hiszen Baranyában van mire költeni, de a partner sem hiányzik, aki jó helyre irányítsa a pénzt.

A tárgyalás során merült fel az ötlete, hogy az OMF Hollókő, a pesti Duna-part és a budai vár után a pécsi püspökvárat is az UNESCO Világörökség Bizottságának védelmébe ajánlja. A megbeszélés értelmében a hazai szervezet erre a területre is kérelmezi az UNESCO védettségét.

K. E.

Ez a polgári demokrácia!

Kedves Agrár- és Faluszövetségi Barátunk!

Bizony emlékszünk arra a május 7-re, ahol az egész ország környezetvédői számos politikai szervezete és pártja és nagyon sok környékbeli pártonkívüli együtt fázott, menetelt és tiltakozott veletek. Arra a falugyűlésre is emlékszünk, ahol az MDF felajánlotta segítségét Ófalu községnek egy országos tüntetés megszervezésére, amit ők el is fogadtak. Az MDF és az ország környezetvédői számára ugyanis akkor már nyilvánvaló volt, hogy az akkor éppen patthelyzetben lévő ófalui vitát nem szakértő tudósok vizsgálati eredményei kell hogy eldöntsék, hanem Ófalu népének akarata. Érdeklődéssel olvastuk ezért az Agrárszövetség plakátján a jelmondatot, „hogy aki Ófaluban győzni tudott, az a mi ügyünket is tudja majd képviselni". Emlékeztetni szeretnénk azonban arra, hogy az atom-lobbit nem egy személy győzte le, hanem a demokrácia és a nyilvánosság győzött, és a falu egységesen kitartó akarata, amelyet tanácselnöki pozstodnak megfelelően Te híven képviseltél. Egy csatát azonban soha nem a hadvezér nyeri meg, hanem a hadsereg, és ez ebben az esetben Ófalu és környékének népe volt. A munkaköri feladattal járó tisztességből azonban úgy gondoljuk, nem illik politikai tőkét kovácsolni, hiszen ezt mi sem tettük ebben az esetben.

„Ilyen lesz a polgári demokrácia" című cikkedben arra hivatkozol, hogy sok, nem hiteles ellenzéki politikus tör a hatalomra. Szeretnénk elmondani, hogy az MDF és más nagyobb ellenzéki pártok képviselőjelöltjei akkor kezdtek politizálni, amikor még megfigyelték, üldözték őket, amikor az általad is elvetendőnek ítélt diktatórikus hatalomnak ez egy cseppet sem volt inyére. Ezért mi nem érezzük azt, hogy azok közé tartoznánk, akiket Te úgy jellemzel, hogy „minden morális értéket felrúgva a hatalmat akarjuk".

Mi tudjuk jól, hogy mit akarunk és sokszor nagyon hasonlókat, mint amit Te is képviselsz, csak a lényeget látod rosszul. Ugyanis ezt a közös érdeket nem úgy lehet szolgálni, hogy az érdekképviseletként alakult Baranya megyei Faluszövetséget személyi érdekeknek megfelelően „választási" párttá kellett alakítani. Alátámasztja ezt az is, hogy az ország más megyéiben megalakult faluszövetségek, érdekvédelmi szervek közül ezt egy sem tette meg. Társadalomtudományi ismereteid és intelligenciád pedig, azt hisszük, hogy világossá tehette volna előtted, hogy a polgári demokrácia működési technikája az, hogy a politikát pártok formálják, és alakítják a népakarat szerint. Az általad említett falusi érdekképviselet is bennük jelenítődik meg, mint ahogy ezt programjaikban sorra felvállalják. A demokrácia pedig úgy működik, hogy aki azokat nem megfelelően képviseli, az elveszti a bizalmat és politikai süllyesztőbe kerül.

Az MDF képviselőjelöltjei között is vannak olyan hiteles képviselők, kik veled együtt akartak, tettek és akarnak ezután is tenni, a falvak érdekében cselekedni. Nem valószínű, hogy majd a Faluszövetség képviselőinek kell őket figyelmeztetni, hogy mi a feladatuk. A Faluszövetséggel kapcsolatos általános vádaskodások azonban nem helyeselhetők. De azért arról beszélnünk kell, hogy ki és hogyan élt vissza funkciójával a Faluszövetségen belül és ki hogyan manipulált a politikai ambíciói érdekében. Ezeket azonban tudtad Te is, hiszen több pártot is megkeresték, mert a Faluszövetséget kevésnek és gyengének találtad. Így jutottál el ahhoz a párthoz, amelyhez való csatlakozásod a Te véleményed szerint is hátrányosan érint.

Engedd azonban meg, hogy szabadjon a politikai pártoknak és az MDF-nek is saját értékelésük szerint minősíteni ezt a pártot. Az ellenzéki pártok nem személy szerint támadnak, mert ezzel természetesen az MDF sem értene egyet. Véleményünk szerint a választók, falusi polgárok fognak majd ebben a kérdésben véglegesen dönteni. Ők azok, akik nap mint nap látják, hogy ez a választási párt az általa nagy csinnadrattával szervezett gyűlésekre tsz-költségen buszoztatja a választási párttagokat és még látják ezen párt háta mögött álló erők agresszivitásának néhány más formáját is. Azt kell azonban mondjuk, hogy a szavazófülkékben ők már nem lehetnek ott. A Magyar Demokrata Fórum is bízik abban, hogy a független jelöltek és a választási pártok jelöltjei sem a jelenlegi hatalomátmentés képviselői, mint ahogy ezt aggódva rólunk írod. Azt hiszem, ezt is majd a választók akarata dönti el, hogy jelenleg kit, hogyan ítélnek meg, függetlenül attól, hogy ki kit hogyan kritizál és jellemez.

MDF Egyeztető Tanácsa

MAGYARORSZÁG NEM CSAK BUDAPEST!
VIDÉK IS!



DEMISZ
– demokrácia
– esélyegyenlőség
– munkalehetőség
– igazságosság,
– sport
– szerelem

Paizs József független jelölt

KISTELEPULÉSEK:
Dráva-mente, Zselic, Szigetvár, Szentlőrinc,
akik függetlenséget, önállóságot,
papot, tanítót, orvost,
kevesebb ingázást
akarnak.

TÁMOGASSON!
A 9-es négyzetbe, a nevem mellé tegye az X-et!

A kamatadóval sikerült!
Miért ne sikerülhetne mással is!

MAGYARORSZÁGI SZOCIÁLDEMOKRATA PÁRT

MUNKÁSOK láthatjátok számíthattok RÁNK!
Nem ígértünk,de tettünk!
Március 25-én mi is számítunk RÁTOK!
9-es lista: SZOCDEMEK
Munkáspártot a parlamentbe

Munkáspártot a Parlamentbe
Szavazzunk a SZOCDEMEKRE
Szavazzunk a 9-es listára és egyéni jelöltjeinkre
1. sz. kerület Kovács Mózes, 2.sz. kerület dr. Angyal Ottó, 3. sz. kerület Buczó Zoltán, 4. sz. kerület Szabó József, 5. sz. kerület dr. Kövesi Béla.
Magyarországi Szociáldemokrata Párt

ISTEN HAZA CSALÁD

FÜGGETLEN KISGAZDAPÁRT

Szavazz a

FÜGGETLEN KISGAZDA PÁRTRA

és

jelöltjeire

BORT, BÚZÁT, BÉKESSÉGET!

Fizetett politikai hirdetés

A telefonos fórum tapasztalatai — Választási tanácsok

Kik, hogyan, mikor, miért és kikkel?

Lapunk korábbi elhatározásának megfelelően továbbra is segíteni kívánjuk a választások lebonyolítását. Reméljük, vasárnap minél többen elmegyünk szavazni.

Tegnap telefonos fórumot tartottunk a szerkesztőségben, a kétórás időtartam alatt a vártnál kevesebb kérdés érkezett. Csak bízni tudunk abban, hogy olvasóink, a szavazásra jogosult polgárok mindennel tisztában vannak. Mi sokszor nem ezt tapasztaljuk. A telefonos fórumon pártonkívüli szakértők vettek részt, és válaszoltak a kérdésekre.



A telefonos fórum résztvevői (balról jobbra): L. Csépányi Katalin, a Dunántúli Napló munkatársa, dr. Györpál Elemér, a Megyei Tanács osztályvezető-helyettese, Janovics László, a választások megyei, számítástechnikai felelőse, dr. Hetesy György, a területi választási bizottság titkára, dr. Bércesi Ferenc, a Pécs Városi Tanács osztályvezetője, dr. Ádám Antal, az Alkotmánybíróság tagja, a JPTE professzora és Bozsik László, a Dunántúli Napló képviseletében.

Mielőtt a kérdések és válaszok ismertetésére rátérnénk, elmondjuk, hogy a március 25-i, vasárnapi választáshoz szükséges szavazólapok megérkeztek Baranyába, ezeket az adott választókerületekben át tudják venni majd.

Ma sajtótájékoztatót tartanak a megyei tanácson, a választásokkal kapcsolatos baranyai tudnivalókról, addig is kérjük, olvassák figyelmesen a telefonos fórumon elhangzott kérdések közül néhányra adandó válaszunkat.

– Mennyiben befolyásolja a szavazóhelyiségek nyitva tartását az, hogy szombatról vasárnapra virradóra egy órával vissza kell állítani az órákat...

– Természetesen a szavazóhelyiségek alkalmazkodnak az új „időszámításhoz", tehát az esetek túlnyomó többségében reggel 6-tól este 6-ig nyitva lesznek.

– Bemehet-e a szavazóhelyiségbe pártjelvénnyel vagy pártzászlóval a szavazni kívánó állampolgár?

– Jelvényt viselhet, zászlót nem vihet be.

– Ideiglenes lakhelyem Pécsett van, az állandó lakhelyem tanácsától kértem igazolást. Szavazhatok-e az egyéni és a területi szavazólapra?

– Ha az állandó és az ideiglenes lakhely azonos egyéni választókerületben van, akkor mindkettőre szavazhat; amennyiben eltérő a választókerület, úgy csak a területi listára voksolhat.

– Mikor érvénytelen egy szavazókörzetben a választás?

– Akkor, ha az adott választókerületben élő, választásra jogosult állampolgárok fele nem jelenik meg. Eredménytelen a választás első fordulója, ha az egyéni jelöltek egyike sem kapja meg az ötven százalékát a szavazatoknak.

– Mikorra irták ki a második fordulót?

– Nem dőlt el még a kérdés. A második forduló napját az országos választási bizottság tűzi ki.

– Mit tegyen az, aki nem tudja, hogy hova kell mennie szavazni?

– A Dunántúli Napló e heti szerdai számának választási mellékletében megjelentek a választási körzetek. Ha nem tud hozzájutni a laphoz, akkor még fölhívhatja a városi választási irodát a 15-842-es telefonon pénteken 7.30–16, szombaton 8–16 és vasárnap 6-tól folyamatosan, illetve a megyei választási irodát, a 12-222-es telefonszámon pénteken, szombaton és vasárnap, valamint a 11-057-es telefonszámon szombaton.

– Szükséges-e a kopogtatócédula is a szavazóshoz vagy elegendő a személyi igazolvány?

– A névjegyzékben szereplő állampolgár személyi igazolvánnyal jogosult a szavazásra, a kopogtatócédula mindössze segédeszköz. Aki szerepel a névjegyzéken, ugyanakkor nem tudja magát igazolni, abban az esetben szavazhat, ha a bizottság valamelyik tagja tanúsítja, hogy ismeri.

– Hollandiából hazatelepült magyar állampolgár vagyok. Ma kaptam meg a személyi igazolványomat. A lakhelyem Pécs. Szavazhatok-e?

– A választásban részvételének semmi akadálya sincs ez esetben. Szombaton 16 óráig a pécsi, Kossuth téri népességnyilvántartó hivatalban kérheti a névjegyzékre való felvételét, illetve a szavazás napján a helyszínen is megteheti ezt. A Kossuth téri hivatalban szintén szombaton 16 óráig kérhetnek igazolást mindazok, akik vasárnap nem az állandó lakhelyükön, hanem ideiglenes lakóhelyen vagy tartózkodási helyen kívánnak voksolni.

– Mitől érvénytelen egy szavazat?

– Ha nem a hivatalos szavazólapot dobja az urnába az állampolgár, illetve, ha nem állapítható meg egyértelműen a szándék: melyik jelöltre, melyik pártra szavazott.

– Csak személyesen lehet szavazni?

– Igen.

– Hogyan szavaznak az analfabéták?

– Igénybe vehetik egy másik választópolgár segítségét, valamint a szavazatszámláló bizottság két tagja segédkezhet.

– Ki kérheti, hogy a lakására hozzák az urnát?

– Kizárólag fekvőbetegek, mozgásukban korlátozott személyek kérhetik, hogy úgynevezett vándorurnába dobhassák be szavazataikat. A vándorurnát az érintett körzet szavazatszámláló bizottságának két tagja viszi a kért helyszínre. A szavazás napján is be lehet jelenteni ilyen igényt, telefonon a szavazókörzetben vagy a választási irodán (az előbb ismertetett telefonszámokon), illetve üzenhet is egy megbízottja által.

– Hányan vesznek részt a választás lebonyolításában Baranyában?

– Négy és fél ezer társadalmi munkás, valamint ezernél több tanácsi dolgozó. Az ÁBMH elnöke úgy rendelkezett, hogy a választási szervek, szavazatszámláló bizottságok és választási bizottságok tagjai a választást követő napon mentesülnek a munkavégzés alól, és hétfőn átlagkereset illeti meg őket.

– A választás tisztaságának mi a garanciája?

– A nyilvánosság.

(A válaszokat a telefonos fórum résztvevőitől kaptuk. Köszönjük olvasóink kérdéseit. Reméljük, szombati számunkban, amikor újabb részletes tudnivaló-sort közlünk, minden világos lesz a vasárnapi választásokkal kapcsolatosan.)

(bozsik–csépányi)

Megállapodás a magyar–szovjet gazdasági tárgyalásokon

Drámai fordulatokat sem nélkülöző tárgyalások végén csütörtökön aláírták azt a megállapodást, mely a Budapesten folytatott magyar–szovjet gazdasági tárgyalások eredményeit rögzíti. A szerződést az utolsó pillanatban, a Ferihegyi repülőtéren, közvetlenül a szovjet delegáció elutazása előtt látta el kézjegyével a két küldöttség vezetője: *Medgyessy Péter* magyar és *Sztyepan Szitarjan* szovjet miniszterelnök-helyettes.

A megállapodás lényege: a két félnek sikerült egyezségre jutnia arról az 1989-ben kialakult mintegy 800 millió rubeles magyar folyó fizetésimérleg-aktívumról, melynek kiegyenlítése eddig vitatott kérdés volt. Ezt a többletet 0,92 dollár/rubeles szorzóval számítják át, ami azt jelenti, hogy a fennálló magyar követelés mintegy 720 millió dollárt ér e pillanatban.

Arról is sikerült a megbeszéléseken kölcsönösen elfogadható megegyezésre jutni, hogy 1991-től a kétoldalú árucsere-forgalom elszámolása konvertibilis valutában, azaz dollárban történik, s egyúttal megszüntetik az árukontingenseket is. Ez a megállapodás közvetlenül is ösztönzi a magyar vállalatokat arra, hogy olyan, minden piacon jól értékesíthető termékeket állítsanak elő, melyeket a Szovjetunióban is hajlandóak dollárért megvásárolni.

Az idei árucsere-forgalom alakulását tekintve a szovjet szállítások mintegy 3,7 milliárd rubelt tesznek ki – ebből 500 millió rubel értékű a gép- és berendezés, míg 3 milliárd rubel az energia- és nyersanyagszállítások volumene –, a magyar export összértéke 1990-ben eléri a 3,6 milliárd rubelt. A Szovjetunióba szállítandó magyar áruk összértékéből a gépek és berendezések mennyisége hozzávetőlegesen 1,6 milliárd rubelt tesz ki, míg 1,8 milliárd rubel értékben élelmiszeripari termékeket, ipari fogyasztási cikkeket, valamint nyersanyagokat szállítunk.

Átalakul a Népszabadság

Külföldi tulajdonost keresnek

Lemond a Magyar Szocialista Párt a Népszabadság napilap tulajdonjogáról, azt átruházza a megalakult Szabad Sajtó Alapítványra. A párt nem kívánja saját lapjaként felhasználni az újságot, az a célja, hogy a Népszabadság szocialista szellemű, demokratikus néplappá váljon – jelentette be *Nyers Rezső*, az MSZP elnöke csütörtökön az újságírószövetség székházában.

Elmondta, hogy az MSZP alakuló kongresszusa óta lényegében a Népszabadság már független napilapként működik, az MSZP elnöksége nem avatkozik irányításába, és kinyilvánította bizalmát a jelenlegi szerkesztői gárda iránt. Tisztában vannak azzal, hogy mindez kockázatokkal jár. De amennyiben a Népszabadság nyereséges üzleti vállalkozásként növelni tudja példányszámát, az kedvező a szocialista pártnak is, hiszen a lap továbbra is megjelenteti többek között a párttal kapcsolatos írásokat.

Eötvös Pál, a Népszabadság főszerkesztője beszámolt arról, hogy az alapítvány részvételével hamarosan gazdasági társaságot hoznak létre, amelyben részt vesz a lap kiadásával jelenleg foglalkozó Hírlapkiadó Vállalat. A társaságba külföldi tulajdonosokat is be kívánnak vonni, s már megkezdődtek a tárgyalások. Olyan külföldi cégeket keresnek, amelyek nem veszélyeztetik a lap jelenlegi irányvonalát. Azzal számolnak, hogy a gazdasági társaság fél éven belül megalakul.

A Népszabadság vagyonának felértékelése megtörtént, a szakemberek 200 millió forintban állapították meg értékét. Ezt a vagyont kapta meg a Szabad Sajtó Alapítvány, s ezt fogja bevinni a társaságba tőkehozzájárulásként. Amennyiben a társaság eredményesen működik, a nyereségből fizetett osztalékból az alapítvány támogatni kívánja a gazdaságilag nem önfenntartó lapokat, valamint állás nélkül maradt sajtódolgozókat.

Például

Szerkeszti: Bozsik László és Pauska Zsolt

Fasiszták

Barátom bejön a szerkesztőségi szobába és azt kérdezi: mikor megyünk katonának? Úgy tűnik, nem sokára – válaszolom a hírlap olvasása közben, aztán felkapom a fejem: miről is beszélünk? Tényleg miről? Hol vagyunk? Hol a határ?

Barátom azt mondja, felforrt benne a vér. Az az ember ott feküdt a földön, tucatnyian körülvették, ütötték a dorongokkal, valaki az arcára csapott egy táblával, egy másik meg a gyomrát taposta. „Felforrt bennem a vér, ölni tudtam volna" – mondja, és hozzáteszi, a következő az lesz, hogy majd Debrecenre és Békéscsabára jelentik be igényüket.

A lapban közben azt olvasom, Petre Romannak bizonyítékai vannak. Arra, hogy a március 15-ét ünneplő magyar turisták provokációi miatt alakultak így az események. Meg hogy Horn egészen mást mond, mint amiben találkozójukon megállapodtak. A Vatra Romanaesca pedig azt nyilatkozza a Flacara című bukaresti lapban, hogy vezérelve a „humanizmus, mert ez kell hogy jellemezze a valódi demokráciát a mai román társadalomban".

Aktivistái ütik az aszfalton heverő eszméletlen embert. Magyar volt? Szász vagy román?

Nem akarunk katonának menni.

S ha mégis úgy alakul?

(pzs)

Határőr-vagyon

Olvashattuk több újságban, hogy jó néhány megyében elkezdték a határőrséghez tartozó ingatlanok egy részének értékesítését. Az intézkedést azért hozták, mert – mint lapunkban is többször megírtuk – Baranyában 1994-ben a határőrizeti feladatokat hivatásos tisztekkel és tiszthelyettesekkel oldják meg hazánkban is, az európai országok túlnyomó többségéhez hasonlóan.

Lovász József ezredest, kerületparancsnokot kérdeztük a megyei helyzetről. Hosszabb folyamatról van szó. Ennek részeként Mohácson – ahol egyébként kísérletképpen mielőbb meg kívánjuk valósítani a hivatásos határőrizetet – a városi tanáccsal és a Marek Szakközépiskolával történt megállapodás után már történt egy csere. Az ottani, újvárosi kollégiumot elcseréltük az iskola szomszédságában levő őrs épületével. A volt kollégiumban kialakítjuk a lakásokat a majdani hivatásos határőröknek, ők pedig hasznosítják a korábban a mi tulajdonunkban levő épületet. Másutt még nem történt különösebb.

A jelenlegi szabályzók értelmében 1994-ig kell lebonyolítanunk mindent, eddig dönthetünk az ingóságok eladásáról is. Mindenesetre először a helyi tanácsoknak ajánljuk fel épületeinket, ha nekik nincs rá szükségük, akkor is csak közületi vásárlókról lehet szó. Egyébként igen nagy az érdeklődés a hivatásos határőri szakma iránt, sok, korábban a határőrségnél szolgált ember jelentkezett már...

Jugók – a csencselők ellen

„Mostantól a Jugoszláviába utazó kelet-európaiaknak a határon be kell jelenteniük, hogy mennyi kemény valuta van náluk, s erről igazolást kapnak. Ha a visszaúton nincs papírjuk a pénzről, elkobozzák azt, és 200–1000 dinár közti büntetést kell fizetniük. Jugoszlávia így akarja megakadályozni a valutaüzérkedést az országban." (MTI)

Fischer Györgyöt, az udvari vámkirendeltség vezetőjét hívtuk fel telefonon:

– A jugoszlávok már március elején életbe léptették ezt a rendelkezést, de nekünk, magyaroknak emiatt nem kell hogy fájjon a fejünk. Gyakorlatilag azért találták ki, hogy a lengyel csencselőket valahogyan ellenőrizni tudják. Persze, ha valaki nagyobb mennyiségű valutával lép be az országba, nem árt, ha a jugoszláv határon írásban bejelenti, mennyi pénz van nála, de az eddigi gyakorlat szerint a magyarokkal nemigen foglalkoznak a túloldalon dolgozó kollégák. Ennek ellenére is azt tudom tanácsolni, hogy aki biztosra akar menni, az töltse ki a jugoszláv oldalon az erre a célra rendszeresített nyomtatványt.

A visszavonulás hősei

„Minden európai fővárosban felleltethetők a lovasszobrok, a belvárosban, ahol a térnek szimbolikus jelentősége van: testes kentaurok, fémből öntött hermafroditák, római császárok, fejedelmek, örökkön győzedelmes tábornokok. Lábuk alatt közalkalmazottak iparkodnak miniszteriumokba, nézők az operába, hívők a misére.

Ők képviselik az európai hőst, aki nélkül a kontinens történelme szinte elképzelhetetlen. A gépkocsi feltalálásával azonban a kor szelleme tovatűnt –, Lenin és Mussolini, Franco és Sztálin elboldogult nyihogó alváz nélkül is, és a szoborhősöket a karib-tengeri szigetekre szállították el, vagy szibériai kombájnokba építették be. Az infláció és az elefántkór jelezte, hogy leáldozott a hős napja, akinek minden gondolata a hódítások és a diadalok körül forgott, aki nagyzási hóbortban szenvedett.

Első pillantásra alig lehet felismerni a visszavonulás úttörőinek jelentőségét(Sokan még mindig azt állítják, hogy Nyikita Hruscsov nem tudta, mit tesz, hogy nem láthatta előre lépései következményeit, hiszen ő nem a kommunizmus felszámolásáról, hanem tökéletesítéséről beszélt. És mégis, a XX. pártkongresszuson elmondott híres beszédében nemcsak saját bukásának magvait hintette el. Szellemi látóköre valószínűleg szűk volt, stratégiája ügyetlen, modora arrogáns, de nézetei bátrabbak voltak, mint nemzedéke jóformán bármely más politikusának elképzelései. Az előtte álló feladatnak éppen az ő szeszélyessége felelt meg(Ma már mindenki számára világos az ő hősi szerepének mindent felforgató logikája: a szovjet birodalom bomlása vele kezdődött el.

A történelmi rombolás feladatát elvégző ember belső ellentmondásai még élesebben mutatkoztak meg Kádár János pályafutásában. Ez az ember, akit néhány hónapja temettek el csendben és minden hivalkodástól mentesen Budapesten, paktumot kötött a megszálló erőkkel a meghiúsult 1956-os felkelés után. Beszélik, hogy 800 halálos ítéletért volt felelős. Elnyomó politikájának áldozatai még alig kerültek a földbe, máris hozzálátott a feladathoz, amely az elkövetkező 30 évben foglalkoztatta: a kommunista párt abszolút diktatúrájának türelmes alászásához.

Nem meglepő, hogy Magyarországon nem voltak súlyos zavargások; időről időre adódtak megtorpanások és szertefoszlottak remények, de a kompromisszumok és a taktikus manőverezések révén a Kádár-féle folyamat feltartóztathatatlanul haladt előre. Ha nincs a magyar precedens, nehéz elképzelni, hogyan kezdődött volna el a keleti tömb felbomlása: Kádár úttörő szerepe vitán felül áll. Hasonlóképpen világos, hogy Kádár nem volt egyenrangú azokkal az erőkkel, amelyek felszabadulásában segédkezett. Ő a történelmi rombolást végző ember őstípusát testesítette meg: saját pozícióját ásta alá azzal, hogy elvégezte feladatát. A dinamizmus, melyet mozgásba hozott, félresöpörte, és saját sikerei temették el."

(Idézetünk H. M. Enzensbergernek, a The Guardian-ben megjelent cikkéből való.)

HÍREK

MÁRCIUS 23., PÉNTEK

Szeretettel köszöntjük névnapjuk alkalmából

EMŐKE

nevű kedves olvasóinkat

A Nap kél 5.42 – nyugszik 18.00 órakor
A Hold kél 3.06 – nyugszik 13.58 órakor

Olvasószolgálat

Hírek, tudósítások, események közölhetők 14—16 óráig a 15-000 telefonszámon.

Hírszerkesztő: CSUTI JÁNOS

Ma délelőtt 9—11 óráig panaszügyekben fogad, a 10-053-as telefonszámon hívható:

DR. DUNAI IMRÉNÉ

Szerkesztőségi hírügyeletes 16—19 óráig a 10-053-as számon

REZES ZSUZSA

– **Történelmi területét követeli vissza Pécstől a cserkúti közösség.** A községben megtartott legutóbbi falugyűlésen úgy döntöttek, hogy visszakérnik Pécstől az ősi cserkúti részeket, melyeket a falubéliek szerint egy helytelen döntés nyomán csatoltak a megyeszékhelyhez. Igényt tartanak a Zsebe-dombra, arra a részre, ahol most a vasútállomás, a Mezőgép található. A már szerveződő falusi önkormányzat így is jövedelemhez akar jutni.

04-05-07

Uzemi baleset. Tegnap a Hőerőmű Vállalat területén bontási munkálatok során egy falszakasz rádőlt Kővári Tibor, 21 éves rózsafai lakosra, az Alfa Építő gmk segédmunkására, aki súlyos sérülést szenvedett. A baleset körülményeit a tűzoltók munkavédelmi szakértők bevonásával vizsgálják.

A tűzgyújtási tilalom ellenére tegnap felelőtlen személyek szabadban tüzet raktak, vagy égő cigarettát dobtak el. Ebből következve 11 esetben kérték a tűzoltók segítségét. Kárász község külterületén 2 hektár csemetésben keletkezett kár, amelynek becsült értéke 150 ezer forint.

Időjárás

Várható időjárás az országban péntek estig: az éjszakai óráktól észak felől megnövekszik, pénteken napközben fokozatosan csökken a felhőzet és sok lesz a napsütés. Legfeljebb egy-egy átfutó zápor lehet. Átmenetileg megerősödik az északnyugatira forduló szél. Hajnalra csak 7 és 12 fok közé csökken, kora délutánra 17, 22 fokig emelkedik a hőmérséklet.

*

Csütörtök reggeli vízállások: Őrtilos 6 cm, apadó, vízhő 4,2, Barcs —31 cm, áradó, vízhő 3, Drávaszabolcs 26 cm, apadó, vízhő 8,6, Mohács 352 cm, apadó, vízhő 9,6 fok.

Állásfoglalás szoborügyben

Tudomásunkra jutott, hogy bizonyos csoportok nyomásának engedve Pécs Város Tanácsának Végrehajtó Bizottsága mai, pénteki ülésén napirendjére kívánja tűzni a pécsi Lenin-szobor ügyét. Sőt bennünket a Városgondnokság felkért, hogy legyünk készenlétben pénteken délelőtt: amennyiben a vb-ülésen a szobor eltávolításáról döntenének, akkor „segédkezzünk" a szobor azonnali, „szakszerű" lebontásában.

Mint szobrászok, a leghatározottabban elhatároljuk magunkat mindenféle szobor, művészeti alkotás napi politikai érdekeket szolgáló lebontásától, ledöntésétől. Az a véleményünk, hogy a péntekre tervezett akció a választási harc része, s ha a végrehajtó bizottság napirendjére tűzi e kérdést, akkor részese lesz ennek a politikai választási kampánynak.

Bennünket nem vezetnek politikai érdekek, amikor visszautasítjuk „szakértői" megbízatásunkat. Az a véleményünk, hogy egy köztéri alkotás esetleges eltávolításáról nem dönthetnek politikai csoportok, de még az államigazgatás bármely szintű testületei sem. Egy szobor –, legyen az „vallási", vagy akár „munkásmozgalmi" témájú –, eltávolításáról csak képzőművészekből álló bizottság dönthet, kizárólag művészeti, szakmai szempontok alapján. Ez esetben is feltétlenül aandoskodni kell az adott szobor múzeumi megőrzéséről.

Bencsik István, Rétfalvi Sándor szobrászművészek.
és a Janus Pannonius Tudományegyetem rajztanszékének hallgatói

●

– **Bemutatkozik a Nagy Lajos Gimnázium.** Nagy múltú hagyományt folytatva két előadáson mutatkoznak be a pécsi Nagy Lajos Gimnázium ifjú művészei: március 23-án, pénteken este 6 órakor az Ifjúsági Házban az Irodalmi Színpad, a néptánccsoport, a versmondók, valamint hangszeres szólisták lépnek pódiumra. Szombaton este 6 órakor a gimnázium díszternében a vonószenekar, a vegyeskar, a férfi vokálegyüttes, a leánykar, szavalók, hangszeres szólisták és az alapításának 25. évfordulóját ünneplő Orff-együttes adnak hangversenyt. Ezen a koncerten vendégként fellép a testvériskola, a dunaújvárosi Münnich Gimnázium négy énekkara is.

– **Két rókatetem található Kökénypuszta és Péterpuszta között,** a műút mellett, félúton. A padkarendező gép üthette el az állatokat, amelyek biztosan veszettek lehetnek, hisz a róka elmenekül az ember elől. Az arra járók ne érintsék meg a tetemeket!



Mohács Város Tanácsa februárban tartott ülésén határozott úgy, hogy a romániai Kolozs megyében levő Aranyosgyéressel partnervárosi kapcsolatot létesít. Az okiratok aláírására a mohácsiak meghívásának eleget téve négytagú delegáció érkezett szerdán a déli órákban. Tegnap az Emlékparkban tett látogatás és a várossal való ismerkedés után dr. Németh Elemér, Mohács Város Tanácsának elnöke és Stoianovici Petru Aranyosgyéres tanácselnöke aláírták a két város együttműködési megállapodását.

A csütörtök délutáni találkozón jelen voltak a Mohács Városi Tanács végrehajtó bizottságának tagjai, a helyi pártok, ifjúsági szervezetek és az egyházak képviselői. A romániai küldöttség tagjai, a tanácselnök, továbbá Bodea Liviu tanácstitkár, Biro Francisc főtechnikus és Sógor Gyula, Aranyosgyéres református lelkésze vendéglátóikkal őszinte eszmecserét folytattak a két ország politikai helyzetéről. A küldöttség pénteken utazik vissza. Képünkön balról Gyárfás István tolmács, Sógor Gyula, dr. Németh Elemér, Stoianovici Petru, Bodea Liviu, Biro Francisc.

B. M.

A lottó nyerőszámai

15, 34, 37, 50, 71.

●

– **Hamarosan befejeződik egy környezetvédelmi beruházás** a Pécsi Bőrgyárban, amelynek az elindítását a környékbeli lakók kezdeményezték a Laskó utcában, ugyanis ebbe a térségbe a megengedettnél több festékpor és -pára jut ki, gyári zajszint elviselhetetlen. A gyár októberben elkezdte az új környezetvédelmi berendezések, eszközök beépítését a KÖJÁL-előírások szerint. Március 27-én 7–13 óráig teljes szélességben lezárják a Laskó utcát, mivel a Bázis daru segítségével végzi a munkát. A 11 milliós beruházás várhatóan április végén fejeződik be.

●

Halálozás

Fájó szívvel tudatjuk, hogy
HARTMANN FERENC
türelemmel viselt betegségben elhunyt. Temetése március 27-én, fél 3 órakor lesz a pécsi központi temetőben. A gyászoló család.

A DÉDÁSZ Pécsi Üzemigazgatósága fájdalommal tudatja, hogy
HARTMANN FERENC
vállalatunk dolgozója, türelemmel viselt, hosszú betegség után, 48 éves korában elhunyt. Temetése 1990. március 27-én, du. 14.30 órakor lesz a központi temetőben. Emlékét vállalatunk kollektívája kegyelettel megőrzi.

Mély fájdalommal tudatjuk mindazokkal, akik ismerték és szerették, hogy
ID. PATAI JÁNOSNÉ
Hugyecz Anna
volt kétújfalui lakos, hosszú szenvedés után, március 17-én, 85 éves korában elhunyt. Temetése március 26-án, 12.30 órakor lesz Szigetváron, a turbéki temetőben. A gyászoló család.

Közérdekű

HELYESBÍTÉS:
Az AMFORA Vállalat tájékoztatja vásárlóit, hogy a Felsőmalom utcai mintaterme március 20-tól zárva tart. Új mintatermünket április elején nyitjuk a Rákóczi út 50. sz. alatt, az I. emeleten. A zárvatartás ideje alatt értékesítés a raktárbázison.

Keressük kedvenc, fekete szinű, újfunlandi kutyánkat, Alex névre hallgat. Február végén veszett el a kertvárosi szociális otthon környékéről. Kérjük a megtalálót, hogy jutalom ellenében értesítsenek: dr. Lakatos József, Málom, Akácos sor 9. Telefon: 11-522.

A DÉDÁSZ bejelenti, hogy a Komló II. alállomás 20 kV-os légvezeték és kábelkivezetés elkészült és 1990. március 27-én feszültség alá kerül. Ezen időponttól a villamos berendezések és vezetékek érintése életveszélyes!

Áramszünet lesz március 27-én, 8–15 óráig Pécs, Kalapács u., Sarló u., Tündér u., Sellő u. által határolt területen.

Áramszünet lesz március 26-án, 8–15 óráig Pécsbányatelepen, a Debreceni M. u., Gesztenyés u., Zöldelő u., Flórián u. által határolt területen.

Értesítjük a lakosságot, hogy 1990. március 24-én, 7–10 óra között, az Édesanyák útját daruzási munkálatok miatt félpályás szélességben lezárják. Kérjük a lakosság szíves megértését.

Értesítjük üzleti partnereinket, hogy az alábbi bélyegzőnk 1990. március 14. naptól érvénytelen: Pannónia ÁFÉSZ Műanyagüzeme, Kővágószőlős, Rákóczi u. 52. MNB: 240-47179.

Felkínálja előadótermeit közösségi összejövetelek céljára a Megyei Művelődési Központ Pécsett, a Széchenyi tér 9. sz. épület, III. emeletén. Érdeklődni: munkanapokon 8–16 óra között, a 11-036-os telefonon. Bérleti díj megállapodás szerint.

Angol és német nyelvből alapfokú nyelvtanfolyamot indít a Baranya Megyei Művelődési Központ április elejétől. Jelentkezni április 1-jéig, 8 és 18 óra között: Pécs, Széchenyi tér 9., III. emelet filmtár vagy titkárság. Telefon: 11-036 vagy 11-622/39 és 47.

Áramszünet lesz f. hó 26–30-ig, naponta 7–15 óráig Patacson, a Szentmiklós- és Forrás-dűlőben.

MONITOR-buli 23. Sellye, kultúr, 24. Lakócsa, 25. Szigetvár.

A „GARANCIA" Kft. február havi nyertese: Csondor Péter. Nagykanizsa, Munkás u. 14/C, III/10. Gratulálunk!

Választás

Ma 18–24 óráig Pécsett, a Tüzér utcai Mozgalmi Házban Disco-partit szervez a Szocialista Párt. Az est háziasszonya dr. Szili Katalin.

Dr. Marton István független jelölt ma 17 órára beszélgetésre várja választóit Pécsett, a Nagy Jenő utcai Városi Könyvtárban.

Az Agrárszövetség és a Szövetség a faluért, a vidékért nagyszabású utcabált rendez Mohácson, a Széchenyi téren, március 23-án, 18–22 óra között. Rossz idő esetén a bál a Művelődési Központban lesz. Az eseményen részt vesz dr. Wekler Ferenc is, az Agrárszövetség és a Faluszövetség közös képviselőjelöltje.

Dr. Kövesi Béla (SzocDemek) választási gyűlést tart ma, 19 órai kezdettel Hidason, a művelődési házban.

Választási tanácsadó fórumot tartanak a Szabad Demokraták ma délután, Komlón, a Csille-soron.

Szarka Elemér (Agrárszövetség), ma, 19 órakor Mecsekfalun, a klubban választási fórumot tart.

Ursprung János (KNDP) beszélgetésre várja a választókat Pécsett, a Nevelési Központ aulájában ma, 18 órakor.

A Független Kisgazdapárt megyei szervezete a vasárnapi választás napján, 12 órától 24 óráig ügyeletet tart Pécsett, a József Attila u. 10-ben. Ugyancsak ilyen ügyeletet tart a siklósi, a mohácsi, a komlói és a szigetvári szervezet is.

Az SZDSZ a szavazatszámláló bizottságokba delegált tagjai részére megbeszélést tart március 24-én, 17 órakor Pécsett, a Megyei Kórház Szülészetének oktatótermében, a Dischka Gy. u. 2-ben.

Paizs József független jelölt ma 18.30 órakor Becefán, az előljáróságon bemutatkozó beszélgetésre várja a választókat.

Fabi József (Agrárszövetség), ma 19 órakor Kispeterden falugyűlésen vesz részt, azt követően beszélgetésre várja a választókat.

Ma, 18 órakor a Független Kisgazdapárt képviselőjelöltje, Bőgner Miklós tart választási gyűlést Nagyárpádon, a művelődési házban.

Sásd község művelődési házában Vörös Vince, a Független Kisgazdapárt országos elnöke találkozik a Hegyháti járás kisgazdáival ma 18 órakor. Választási beszéde után bemutatkoznak a választókerület képviselőjelöltjei, Ács Lajos, Csóbrák János és dr. Timaffy István. Jelen lesz és felszólal a község neves szülötte, Rab Kovács Tibor is.

A SzocDemek pécs-baranyai szervezete segítséget ígér azoknak a választópolgároknak, akik március 25-én, mozgáskorlátozottságuk miatt a szavazóhelyiségekbe nem tudnak elmenni, s a mozgóurnát várják. Ha ez 17 óráig nem érkezik helyükre, telefonon jelezzék a SzocDemek 30-838-as telefonszámán.

Dr. Bíró Ferenc, a Magyar Demokrata Fórum országgyűlési képviselőjelöltje ma 19 órától Geresdlak községben tart választói fórumot.

Dr. Kapronczay József, a Magyar Demokrata Fórum országgyűlési képviselőjelöltje ma 18 óra 30-kor a bicsérdi faluházban tart választói fórumot.

Szujkó Margit, a Szocialista Párt országgyűlési képviselőjelöltje ma 18 órakor a harkányi Bolgár Múzeumban választói gyűlésre várja az érdeklődőket.

Dr. Kiss Huba, a Szocialista Párt országgyűlési képviselőjelöltje ma 17 órakor Mecsekfalun, a kultúrházban várja választói fórumán az érdeklődőket.

Spolár János, a Szocialista Párt országgyűlési képviselőjelöltje ma 18 órától Szabolcsfaluban, a volt községházán várja az érdeklődőket választói fórumán.

Megyei pártélet

Az SZDSZ ormánsági csoport ügyeletet tart hétfő és szombat kivételével, 9–16 óra között, a harkányi könyvtárban. Telefon: 80-459. Ügyvivő: Bicskei József.

A Magyar Október Párt közli, hogy a „Fekete Doboz" videoújság kazettát várhatóan még márciustól árusítják. Érdeklődni 16–18 óra között lehet, a 15-318-as telefonszámon, vagy a József A. u. 10-ben munkanapokon.

A Hazafias Választási Koalíció és a Magyarországi Horvátok Szövetsége májustól kezdődően autóbuszjáratokat indít a jugoszláviai kegyhelyre Medjugorjéba, ahol megjelent a Boldogságos Szűz Mária. A hívők, azaz az érdeklődők jelentkezhetnek a Hazafias Népfront Baranya Megyei Bizottságán, Pécsett, a Geisler Eta u. 15-ben.

MA

A Magyar Október Párt 17 órakor videovetítést tart „A párt élete" címmel, utána kötetlen beszélgetés lesz dr. Krassó Györggyel, a párt alapítójával. Magyaros vendéglátással és politikai meglepetéssel várják az érdeklődőket Pécsett, a József A. u. 10-ben.

Az MSZMP megyei koordinációs irodája ügyeletet tart Pécsett, a Rét u. 4-ben, 9–18 óra között. Telefon: 25-599.

A Pécsi Zöld Kör környezetvédelmi ügyeletet tart, a Széchenyi tér 9-ben, 16–19 óra között. Telefon: 11-036.

A Magyarországi Szociáldemokrata Párt információs tagtoborzó ügyeletet szervez Pécsett, a Dóryné u. 18-ban, 16–18 óra között. Telefon: 24-142.

Rendezvények

A Galaxis Klub összejövetelt szervez 23-án, 17–20 óra között Pécsett, a Bázis épületben, a Szántó Kovács J. u. 1/C-ben.

A MADISZ mecsekaljai szervezete és az OPTIMA Kft. közös szervezésében ingyenes vállalkozói készségfejlesztő tréningre kerül sor március 23–24–25-én. Érdeklődni és jelentkezni Pécsett, a Rét u. 4-ben lehet, az OPTIMA Kft.-nél, Fejes Anikónál, a 15-257-es telefonon.

Pécsett, az IH-ban a mai Jazz teaházat 18 órától Bagi Dániel vezeti.

Pécsett, a Művészetek Házában ma, 17 órakor fiatal pécsi építészek bemutatkozására kerül sor, melyen bevezetőt mond: Gettó József, Ybl-díjas építész.

– **Osztályból kft.** A MERUKER pécsi szervezési osztálya Megoldás néven kft.-vé alakult és újdonságként a lakosság részére végez szállítást, víz-, villanyszerelő, festő és lakatosmunkát. Nyitottak egy kilós és lakásfelszerelési üzletet. Emellett persze szervezéssel is foglalkoznak.

●

Kertvárosi 54 m²-es lakás üzlethelyiséggel eladó. Érdeklődni: 78-026.

Egészségügyi szolgálat

KÓRHÁZI FELVÉTELES UGYELETEK

Mindennapos felvételi ügyeletek gyermek beteg részére Pécs város: POTE Gyermekklinika. Szigetvár város és járás, a pécsi és a volt sellyei járás: Megyei Gyermekkórház. Gyermeksebészeti, kórházi felvételt igénylő gyermekfülészeti betegek részére páratlan napokon: POTE Gyermekklinika, páros napokon: Megyei Gyermekkórház, Pécs és a megye egész területéről.

Pécs város lakossága részére felnőtt belgyógyászat; sebészet, baleseti sebészet: POTE II. sz. Sebészeti és Belgyógyászati Klinika. Égési sérülések: Honvéd Kórház. Koponya- és agysérülések: idegsebészet. Pécs város és a csatolt községek neurológiai betegeinek felvételét a Neurológiai Klinika, pszichiátriai betegek felvételét a Pszichiátriai Klinika látja el. Szemészeti betegek ügyeleti ellátása 17.00 órától: POTE Szemészeti Klinika. Felnőtt fül-orr-gégészet: POTE Fül-Orr-Gégeklinika.

EJSZAKAI KÖRZETI ORVOSI UGYELET

Pécs város felnőtt lakossága részére egy helyen, a Lánc utcai rendelőintézet földszinti ügyeleti helyiségeiben minden este 7 órától másnap reggel 7 óráig. Telefon: 14-347.

Fogászati ügyelet minden este 7 órától másnap reggel 7 óráig a Lánc utcai rendelőintézet földszinti ügyeleti helyiségeiben – gyermekek részére is. Tel.: 14-347.

Információk

Gyermeklakosság részére egy helyen, a Gyermekklinikán, Pécs, József A. u. (bejárat a Bajnok u. felől) este 7 órától másnap reggel 7 óráig. Tel.: 10-938.

EJSZAKAI UGYELETES GYÓGYSZERTÁRAK

Pécs, Lánc u. 20. 10/8. sz. gyógyszertár, Pécs, Bajcsy-Zs. u. 23. 10/14. sz. gyógyszertár.

*

SOS-ÉLET telefonszolgálat díjmentesen hívható a 12-390-es számon este 7 órától másnap reggel 7 óráig.

*

Nyugdíjas telefonszolgálat jogi, szociálpolitikai, munkaügyi, kertészeti tanácsadások. 17—19 óráig hívható a 41-907-es telefonon.

Állatorvosi ügyelet

Ugyeletes állatorvos 1990. március 24-én 6 órától március 26-án 6 óráig.

Pécs város és környéke számára Pécs, Megyeri út 24.. Tel.: 15-588.

Mohács és a volt mohácsi járás részére: Mohács Városi Tanács, Széchenyi tér 3. Tel.: Mohács 14-06.

Komló és a volt komlói járás részére: Komló, Lenin tér 3. Tel.: Komló 81-194.

Siklós és a volt siklósi járás részére, keleti részén: Siklós, Dózsa u. 19. Tel.: Siklós (06) 73/11-731. Nyugati részén: Sellye, Tanácsháza. Tel.: Sellye 1.

Szigetvár és a volt szigetvári járás részére, keleti részén: Szentlőrinc, Marx u. 4. Telefon: 71-208. Nyugati részén: Szigetvár, Állatkórház, Alapi G. u. 4. Telefon: Szigetvár (06) 70/12-361.

Amennyiben a fenti telefonszámok nem jelentkeznek, vagy az ügyeletes állatorvos nem található, akkor üzenet hagyható Pécs város és környéke számára a 09-es telefonszámon, Komló részére pedig a 009-es telefonszámon, illetve az illetékes telefonközpontnál „állatorvosi ügyelet" címen.

Közlemények

A Magyar Ellenállók és Antifasiszták Szövetsége pécs-baranyai szervezet vezetősége nevében kérjük szövetségünk tagjait és pártolótagjait, hogy a választásokon vegyenek részt, szavazatukkal a demokratikus baloldalt erősítsék. Kérjük, hogy voksukat ezen pártok és szervezetek képviselőjelöltjeire adják le. Bajtársi üdvözlettel: Nagy Sándor és Újvári László, a MEASZ megyei és Pécs városi elnökei.

Mohács körzetében túlkoros gyerekek részére klubot szerveznek, amin a résztvevők megismerhetik az öltözködés, a tisztálkodás, a háztartási ismeretek, a kultúra, valamint a szerelmi élet fortélyait is. Érdeklődni Kovács Teréz egészségnevelőnél lehet, Mohácson, a kórházban.

Amatőr versmondóknak költészetnapi versenyt szervez a Fúzió Kulturális Központ április 7-én, 14–18 éves fiatalok jelentkezését várja Koltai Éva, a 10-554-es telefonon.

A pécsi „Ifjúságért" Egyesület Ifjúsági Információs és Tanácsadó Irodája továbbra is várja az albérleti szobákat, lakásokat kiadók ajánlatait. A szolgáltatás díjmentes. Várja továbbá e város munkáltatóinak információit az üres álláslehetőségekről, alkalmi munkákról, szakmai képző és átképző tanfolyamokról. Telefon és telefax: 25-642. Az egyesület az őszi hónapokban vállalja saját autóbuszával általános és középiskolások utaztatását. Érdeklődni naponta, Pécsett, a Dóryné u. 2-ben, 11–19 óra között lehet, vagy a 25-642, ill. 24-550-es telefonszámon.

Állatgondozáshoz keres társadalmi munkában segítőtársakat a Herman Ottó Állat- és Természetvédő Egyesület. Jelentkezni lehet: hétköznap 18–19 óra között, a 21-456-os telefonszámon, Karlóczy Győzőnél.

– **Tart a szalonkavadászat,** de szigorú feltételek mellett, ugyanis ez a hazai madárfajunk kihalóban, ám gyérítése még megengedett. Egy vadász csak a húzás idején maximum két szalonkát lőhet ki. A madarak most érkeznek haza kisebb-nagyobb csapatokban a Balkán-félszigetről.

EURÓPA VELÜNK VAN!
EURÓPA NEKÜNK SEGÍT!
NEKÜNK SEGÍT A VÁLASZTÁSBAN,
NEKÜNK SEGÍT A VÁLASZTÁSOK UTÁN.
SZOCDEMEK

Fizetett politikai hirdetés

Változást akar?
Szavazzon a rendszerváltás pártjára:
SZABAD DEMOKRATÁK SZÖVETSÉGÉRE
szigetvári képviselőjelöltje:
DR. MOLVAY LÁSZLÓ.
A Vállalkozók Pártja Baranya Megyei Szervezete támogatja a jelöltet.

Fizetett politikai hirdetés

Pap András, 2. sz. választókerület

Egység – a kétségek között

Szegénység, infláció, megélhetési gondok. Baranya: a bányászat helyzete, hátrányos térségek, Ormánság... Napi konkrétumok, mellyel szembe kell néznünk – mondotta *Pap András*, a Magyar Demokrata Fórum országgyűlési képviselőjelöltje legutóbbi fórumán. Minden párt, minden jelöltje szembenéz evvel, szórólapjaikon, helyi programjaikban harsányan fogalmaznak. Számomra is lényeges kérdések ezek, foglalkoztatnak naponta, de ma és most, a sorsfordító választások előtt a dolgok mögé nézve így hangzik: vajon milyen politikai, erkölcsi szándékok rejlenek a szavak mögött?

Bár foglalkoztat engem mindez – piacgazdaság, oktatás, családpolitika –, a lényegre kell összpontosítani. Hiteles pártra kell találni. Melyik az az erő, amely képes a XXI. századba vezetni népünket?

A Magyar Demokrata Fórum a nemzet pártja: demokráciában, a keresztény hagyományokban, a szabadelvűségben gyökerezik. Mert mi az, ami *Csoóri Sándor* költőt; *Antall Józsefet*, az izig-vérig politikust; *Szentágothai Jánost*, a világhírű tudóst; a történelmi családnevet viselő *Bethlen Istvánt*, a nemzetközileg elismert pénzügyi szakértőt; a színművész *Sinkovits Imrét*, *Bánffy Györgyöt*; az Erkel-díjas *Szörényi Leventét*, vagy a kiváló *Balczó Andrást* – ki ne ismerné őket? – a Magyar Demokrata Fórumhoz vonzotta? Talán az az átfogó program, mely itt, a Kárpát-medencében élő magyarságot – a szülőföldjén élő és ahhoz ragaszkodó nemzetiségieket – kisebbségeket – a demokráciába vezeti. Talán az a hitvallás, mellyel először mert kiállni néhány, a veszélyt, a pártállam dühét is vállaló gondolkodó európai Lakiteleken? Talán, mert kimondták: nem kell többé kommunizmus!

Akkor bizvást ők is hitték, mint oly sokan: létrejöhet az a nemzeti egység, amely a felegyenesedés záloga. De hol van ma az az egység? A politikában burjánzanak a pártok, s mindez még nem volna baj, ha a nemzetért állnak volna fel valamennyien. De nemzeti-független és szabad köntösben, nyers hatalmi érdekek vezényelnek pártokat, egyéneket. Szavaikat úgy váltják, mint más az inget. S a hatalomnak, pénznek, semmi sem drága, semmi sem szent, még március 15-e sem!

Holnapután választunk. A Magyar Demokrata Fórum nem kért többet: a kétségek között az egységre leljünk. Oly sok hívságos áru kelleti magát a politika kirakatában; közöttük rá kell találnunk a tartós, szavatosságát és értékét megőrző portékára.

K. F.

Együttműködés községekkel

Földrajzi Információs Központ nyílott a JPTE-n

Német nyelvű speciálkollégium

Újfajta és hiánypótló információs központ ünnepélyes megnyitójára hívta az érdeklődőket tegnap a JPTE Tanárképző Kar földrajztudományi intézete. Az intézeten belül létrehoztak egy földrajzi információs központot, amely jelentős segítséget nyújthat nemcsak a hallgatóknak és az ott dolgozó oktatóknak, hanem a megyei községek iskoláinak is. A központban földrajzi témájú videofilmek, fotó-összeállítások, diaporámaműsorok, fóliák, könyvek találhatók, melyeknek a választékát folyamatosan bővítik. Az ismeretterjesztő anyagoknak zöme német nyelvű, így tovább szélesedhet a használók köre. Az elképzelések szerint ősztől a karon a földrajz–német szakos hallgatóknak speciálkollégiumot is indítanak a központ segítségével. A speciálkollégiumi képzés célja az lesz, hogy a kétnyelvű általános és középiskolák számára földrajzi szakismeretekből német nyelven is felkészült tanárokat tudjanak majd kínálni. A speciálkollégiumhoz egy féléves német nyelvterületi részképzés is kapcsolódhat.

A Földrajzi Információs Központ több szponzor támogatásával jöhetett létre, melyek közül igen jelentős volt egy düsseldorfi alapítványnak, a *Herman–Nierman* alapítvány támogatásának az elnyerése. A központ vezetője és létrehozásának ötletadója, *Mátrai Miklós*, aki már évekkel ezelőtt hozzáfogott az anyagok gyűjtéséhez. A tegnapi ünnepélyes megnyitót a karon rendezett országos verseny, a *Magyar László* földrajzi emlékverseny egyik eseményeként tartották meg. *Dr. Tóth József*, a földrajztudományi intézet vezetője, az MTA RKK főigazgató-helyettese, *dr. Borhidi Attila*, a tanárképző kar dékánja, Mátrai Miklós, a központ vezetője és *dr. Aubert Antal*, a speciálkollégiumi program tervezője és vezetője mutatták be a központot, és szóltak várható feladatairól, lehetőségeiről.

Dr. Szili Katalin, 2. sz. választókerület

Forgácsok és szilánkok

(avagy megjegyzések egy kampány ürügyén)

Mottó: „Bocsánat – szabad? Tíz percre csak, két szónok között. Amíg üres a hordó teteje. Ennyi tökéletesen elég."
(Karinthy)

① A hosszúra nyúló választási harc, az ezt kísérő, a döntő többség által egyáltalán nem kívánt szélsőséges jelenségek fáradttá, fásulttá tették a választókat. Mind csendesebben hallgatták a programbeszédeket, és megdöbbenéssel szemlélték a felkorbácsolt indulatok kapcsán zajló képletes és valóságos ütésváltásokat. Nem biztos, hogy annak van igaza, aki a leghangosabb, bár ettől még nyerhet. Álljon itt hát figyelmeztetésül „az idő haladtával az ember egyre élesebb füllel hallgat a tapasztalat szavára, és egyre kevésbé hallja meg a jobb jövőt ígérő szónokokat".

② Hosszú volt ez a nyolc hét. A „demokratikus" választási küzdelem úgymond az esélyegyenlőség jegyében indult. Kiderült, hogy ezt sokan elég „szabadon" értelmezik. Számukra ez letépett és átragasztott, szellemes és kevésbé szellemes megjegyzésekkel és „alkotásokkal" díszített plakátokat is jelent. Nem beszélve az utóbbi időszakban elharapódzott sárga és vörös csillagozásokról. Mindezt, úgy tűnik, az „esélyegyenlőséget és demokráciát csak nekünk jegyében".

③ Azért akadtak a kampány sportszerű, éppen ezért kellemes pillanatai. Itt köszönöm meg a Független Kisgazdapárt és az MDF 2. számú választókerületi jelöltjeinek, *Széles Sándornak*, illetve *Pap Andrásnak*, hogy a sűrűsödő választási gyűlések és fórumok közepette is alkalmat adtak arra, hogy egy pár(t)baj során eszmét cserélhessünk. Mindig sajnálni fogom, hogy az SZDSZ jelöltje sem pozitív, sem negatív választ nem adott, így ez a fajta megmérettetés, az érvek csatája elmaradt. Pedig az emberi környezet témaköre nemcsak a környezetvédelemmel foglalkozó jogász, hanem az építésztervező számára is izgalmas lehet. És nemcsak szakmai megközelítésben.

④ Befejezésül ismét Karinthy szellemében: „Ezek a listák és pártok és ajánlások belső ügyei és dolgai különféle politikai csoportoknak, amik a hatalomért versengenek. Hogy mire kell nekik a hatalom, önző érdekek miatt, vagy nemzetboldogító program megvalósítása céljából (ismerve az emberi természetet, sajnos inkább az előbbi valószínű), alapjában mindegy – a kérdés a ti számotokra nem azon fordul, hogy kik lesznek többségben odabent, ha majd a munka megindul, hanem azon, hogy akik többségben lesznek, külön-külön és egyenként megállják-e vajon helyüket az említett feladattal szemben".

Kérem a választópolgárokat, hogy regyenek részt a március 14-i választásokon, és most voksaikkal, azt követően pedig tetteikkel járuljanak hozzá mindannyiunk boldogulásához.

Köszönettel és tisztelettel:
Dr. Szili Katalin,
a Szocialista Párt
választókerületi jelöltje

Sajtótájékoztató az MDF-nél

Bonyodalmak a Világ Világossága Alapítvány körül

A Magyar Demokrata Fórum a minap sajtótájékoztatóra hívta egybe a helyi tömegkommunikáció képviselőit a párt Hunyadi úti regionális irodájába. *Surján Miklós* az egyes pécsi utcanevek megváltoztatásának szükségességére hívta föl a figyelmet, míg *Novreczky Csaba* a PÉTÁV túlszámlázásairól szólt.

Dr. Schmidt Gábor, a Magyar Demokrata Fórum vezetőségi tagja a Világ Világossága Alapítvány körüli huzavonáról szólt, többek között elmondotta, hogy az MDF most felhívja a tanács vezetőinek figyelmét arra, hogy tegye megfontolás tárgyává: miként tudná az ingatlan tulajdonjogát is – megfelelő ellenértékért – az alapítványnak átadni. Ugyanis ez esetben az alapítvány a 25 százalékos áfát is visszaigényelhetné, ami több millió forinttal növelhetné a látássérült gyermekek céljaira épülő létesítmény gazdálkodási lehetőségét.

K. F.

Bőgner Miklós, 3. sz. választókerület

Hitet kell adnunk az embereknek!

Hogy mekkora egy-egy országgyűlési választási körzet, azt igazából – eltekintve különösen a képviselőjelöltektől – csak nagyon kevesen tudják. *Bőgner Miklós* – a Független Kisgazdapárt jelöltje a pécsi 3. sz. körzetben – szerda esti, a Sopiana Gépgyárban rendezett fórumán például egy hölgyet elsősorban az érdekelt: ha itt van a választási gyűlés, akkor ő szavazhat-e Bőgner Miklósra néhány utcával arrébb levő lakhelyén?

A válasz természetesen igen volt.

– Általában arra készültem – hallottuk a fiatal, jó megjelenésű kisgazdapárti képviselőjelölttől –, hogy a választók elsősorban az agrárprogramunkra kíváncsiak. Ám többször leintettek a különböző fórumokon résztvevők, mondván: azt már jól ismerik, beszéljek inkább arról, mi lesz a kommunistákkal...

– Erre nem könnyű válaszolni.

– Nem, de kell! Vidéken ugyanis a régi hatalom szorítása még mindig jobban érzékelhető. A „triumvirátus": a tanácselnök, mint a jogi, a párttitkár, mint a politikai és a tsz-elnök, mint a gazdasági hatalom pillére eddig csak annyiban változott, hogy a politikai hatalom már megrendült. Az őszre várható helyhatósági választások után a jogi is alaposan átrendeződik, ám maradhat a gazdasági – egyelőre – esetleg változatlan. A tsz ugyanis jószerével az egyetlen helyi munkáltató, befolyása így az emberekre nagyon nagy. Érthető, hogy a függőben levő falusi lakosság indulatának gyújtópontjába kerülhet. Nagyon fontos tehát, hogy a választások után kialakuló kettős hatalom a lehető legrövidebb időn belül egyértelművé tisztuljon.

A választási gyűlésen e gondolatkört folytatva Bőgner Miklós elmondta: programjában kiemelt helyen szerepel, hogy az új parlament olyan törvényeket alkosson, amelyekre a jövő Magyarországát biztonan lehet alapozni. Ennek garanciája, hogy most a parlament valóban tükrözni fogja a választópolgárok összetételét, valóságos társadalmi igényektől indíttatva végzi majd jogalkotói munkáját, s mert így a többség akaratát fejezi ki, nem kell majd a jogszabályokat lépten-nyomon megváltoztatni.

– Az egyik legfontosabb feladatnak az önkormányzati törvény megalkotását tekintem – hallottuk Bőgner Miklóstól. Mindenütt, a legapróbb faluban is érezniük kell az embereknek, hogy más lett a hatalom és annak a jellege.

Ugyanilyen fontos a földtörvény. A cél az új törvény szerint is biztosított vállalkozási szabadság – ezt ígéri a Független Kisgazdapárt. Mindenesetre abból indulunk ki, hogy az agrár magángazdaságok elterjedése érdekében nem kell egy új tulajdonosi réteget „létrehozni", mert az adott, van: a földek 1947. évi tulajdonosai. A vállalkozástól való óvatos félelmet tapasztalunk azonban, s nem csak a kockázat, hanem az miatt is, hogy még mindig félnek az emberek – legalábbis egy részük –: a most tulajdonba kapott földek miatt esetleg egyszer megint kuláknak minősítik őket... A feladatunk, hogy higgyenek abban, többé ilyen Magyarországon nem fordulhat elő!

Mészáros A.

Nemzetközi politikusküldöttség érkezett Magyarországra

Két amerikai szervezet, a Nemzeti Demokrata Külügyi Intézet és a Nemzeti Republikánus Külügyi Intézet szervezésében 65 tagú nemzetközi politikusküldöttség fogja megfigyelni a március 25-i választásokat. A vendégek Budapesten és 6 vidéki városban látogatnak meg szavazóhelyiségeket. A delegáció társvezetői: Walter Mondale volt amerikai alelnök, Charles Mathias volt szenátor, James Mitchell, Saint Vincent és Grenadine-szigetek miniszterelnöke, valamint Jan Carnogursky, a csehszlovák szövetségi kormány első elnökhelyettese. A küldöttség tagjai közül többen már Budapesten vannak. Walter Mondale csütörtökön érkezett meg, Jan Carnogurskyt pedig szombatra várják. A küldöttségnek több mint a fele bolgár, csehszlovák, NDK-beli, lengyel, román, jugoszláv pártvezetőkből és választási szakértőkből áll, a többiek USA-beliek.

Szujkó Margit, 7. sz. választókerület

A „hallgatag" többség

A választási kampány kezdetén bemutatkozásomat ezzel kezdtem: „Meggyőződésem, hogy a mai magyar társadalom átalakításában, átalakulásában döntő mozzanat az ember".

Most, a kampány vége felé közeledve csak azt mondhatom: a választópolgárokkal való találkozások ezt a meggyőződést erősítették meg.

Találkozások, beszélgetések nyomán biztosan állíthatom, jó úton járunk, amikor a rendszerváltás során

– védelmet akarunk a bérből és fizetésből élők számára,

– munkahelyek teremtését a munkaerőnek,

– vagyonnal rendelkező önkormányzatot a településeknek,

– a tulajdon szocializációját a privatizálás mellett,

– azoknak a földet, akik megművelik, legyenek e szövetkezeti vagy magántulajdon működtetői,

– esélyegyenlőséget kívánunk minden állampolgárnak, akár tulajdonnal rendelkezik, akár fizetésből él,

– elismerést és teret a tudásnak, minden szintű tisztességes munkának.

Miért vagyok bizakodó? Miért hiszek az átalakulás megvalósulásában?

Mert a baljós jelek, néha áttekinthetetlen kavalkád között találkoztam vezetőkkel, akik fontosnak tartották, tartják, hogy falujuk népe ne tévelyegjen a ráhulló információk tömegében, hanem megismerhesse, megismerje a változást akarók, hirdetők céljait, szándékait. Találkoztam gondolkodó emberek kisebb-nagyobb gyülekezetével, amelyekben a haladás igénye felelősséggel, tenni akarással párosult. Találkoztam politikai ellenfelekkel, akik a méltósággal képviselt szándékot (programot) méltósággal viszonozták. Láttam terveket körvonalazódni a jövőre, láttam szélsőséges hangulatot csillapító, okos magatartást. S úgy érzem, a sokat emlegetett „hallgatag" többség nem lapul, hanem gondolkodik. Megméri félelmeit, s keresi, megtalálja a félelmek okát, okait is. Tudja mit akar és összeveti tapasztalatait a felrajzolt jövőképpel. A hangosak között ugyan hallgat, de csendben válogat.

Jósolni nem tudok, csak jókívánságaim vannak, azt kívánom minden választónak:

Tiszta fejjel, igaz lélekkel az ország érdekében jól döntsön vasárnap.

Szujkó Margit,
a Szocialista Párt
képviselőjelöltje

A fűtés- és klímatechnika területén eredményesen működő OSZTRÁK vállalat, bécsi telephellyel

fűtésszerelőket keres

az autogén, tükör-, valamint
a csőhegesztés területén jártas szakemberek
személyében.

A szakmai gyakorlat mellett, a német nyelv
alapfokú ismerete szükséges.

Lakás megoldásában az osztrák fél segítséget nyújt.

Önöket az osztrák munkajog szerint foglalkoztatnák.

Várható bruttó fizetés: 12 000 ATS.

Jelentkezésüket a következő telefonszámon várjuk:
72/19-933.

KULTURÁLIS AJÁNLÓ

Jubilál a pécsi Orff-együttes

Nem kis feltűnést keltett 1965 nyarán annak bejelentése, hogy Pécsett, a Nagy Lajos Gimnáziumban megalakul hazánk első Orff-együttese. A különleges ütőhangszereket, mely a kelet-ázsiai népi instrumentumok hangzásvilágára emlékeztet, maga a világhírű zeneszerző és zenepedagógus, Carl Orff küldte ajándékba a pécsi középiskolásoknak. A harangjátékokat, xilofonokat, metalofonokat fölvonultató zenekar csellókkal, gitárokkal, furulyákkal, fuvolákkal, pohárjátékkal és számtalan ütőhangszerrel bővül ki. A mintegy harmincfős együttest ötventagú leánykar éneke egészíti ki.

Carl Orff művekkel is ellátta a pécsi fiatalokat. Emellett magyar komponisták, így *Tillai Aurél, Karai József, Papp Zoltán, Várnai Ferenc* is írtak zeneműveket Orff-együttesre. Jubileumi föllépésükre a Nagy Lajos Gimnázium hagyományos „Bemutatkozunk" elnevezésű diákhangversenyén kerül sor március 24-én 18 órakor a gimnázium dísztermében, alapító karnagyuk, Ivasivka Mátyás vezényletével.

*

Plakátok '90

Nemzetközi plakátkiállítást nyit meg ma délután ó órakor a pécsi Galériában Pohárnok Mihály, a Design Center vezetője. A galéria létrehozása óta, 1977-től rendszeresen, évenként megrendezett egyéni és csoportos plakátkiállítások sora a két évvel ezelőtti utolsó válogatás után most a neves hazai és külföldi alkotók legújabb munkáiból készült tárlattal folytatódik. Az alkotásokat április 22-ig láthatja a közönség.

*

Az Ifjúsági Ház programjaiból

Különös élményt ígér a pécsi Ifjúsági Házban az a rendezvény, melyen március 26-án 18 órakor a bonsai nevelés hazai lehetőségeiről lesz technikai bemutató és diavetítés. Az érdeklődők számára bonsai edényeket is árusítanak majd. Ünnepélyes kiállítászáró és beszélgetés kezdődik március 28-án az IH klubjában, ahol **Peter Roller** pozsonyi szobrászművész vesz búcsút a pécsi közönségtől. A formabontó program 18 órakor kezdődik. Március 30-án 19 órai kezdettel estet ad a Tanac együttes és az Egyetemi Kamara Táncegyüttes, melyet táncház is követ.

Sipos László emlékére

A fájdalmasan fiatalon elhunyt Sipos László tavalyi, márciusi A halál kilovagolt Perzsiából című Hajnóczy-estjéről készült videofelvételt vetítik le a pécsi Művészetek Házában március 26-án. Elsősorban klubtagokat várnak a kisteremben 18 órára. 28-án két program is lesz, bemutatják a tavalyi Cannes-i Reklámfilm Világfesztiválon díjazott alkotásokat, a videomozi a kisteremben 17.30-kor kezdődik. A nagyteremben 19.30-kor Eötvös József gitárművész lép fel, estjén közreműködnek: Kraka László (kürt) és Sági Zsolt (gitár).

Rovatszerkesztő:
HODNIK ILDIKÓ

SZÍNHÁZ

Nemzeti Színház: Az élet és a halál rítusai (este 7 órakor), Szalma L.-bérlet.

FILM

Uránia: Amadeus (hn5, f8).
Kossuth: Amadeus (10). A fehér szörny búvóhelye (2, 4, 6, 8).
Kossuth klub: Rövid film a szerelemről (f8).
Park: Az utolsó csepp (f4, f6, f8).
Komló: Egyik kopó, másik eb (5, 7). **Mohács, video:** Amerikai rémregény (6, 8). **Szigetvár:** Rémálom – Freddy visszavág (6, 8). **Siklós:** Harapás (5, 7).

RÁDIÓ

KOSSUTH RÁDIÓ

8.05: Hangszemle. 8.20: Sokszemközt az egészségről. 8.50: Külpolitikai figyelő. 9.00: Napközben. 11.05: Verbunkosok, katonadalok. 11.42: Védtelen teremtés. Novella. 12.50: Van új a Nap alatt – Tudományos híradó. 13.00: Klasszikusok délidőben. 14.05: Erről beszéltünk... 14.05: Földművelés elektronikával. 14.20: Lézerálmok megvalósulóban. 14.45: Bátyai gyermekmondókák. 14.51: Britten: Zenés délelőttök – szvit. Rossini nyomán. 15.00: Magyar Irás. A Rádió irodalmi hetilapja. 15.50: A fekete ember. Szergej Jeszenyin versei. 16.00: Tizenhat óra. 16.15: Hangoló. 17.00: Orvosi tanácsok. 17.05: Vesszőfutások. 2. 17.30: Díjnyertes zeneszerzők. 18.05: Láttuk, hallottuk, olvastuk – az irodalomról. 18.20: Levelekre röviden. 18.30: Esti magazin. 19.15: Sportvilág. 19.40: Hollós Máté feldolgozásaiból. 19.50: Gong. 20.00: Riportösszeállítás. 22.00: Hírvilág. 22.30: PAF-műsor. 23.30: Száz éve született Lauritz Melchior.

PETŐFI RÁDIÓ

7.35: Sportreggeli – Turisták magazinja. 8.05: Rivaldafényben. 9.05: Betűtenger – a sportról. 10.00: Kertbarátok műsora. 10.05: Idősebbek hullámhosszán. 11.05: Dalliamok, emlékek. 11.05: Neveletlenek. 12.10: Nóták. 12.53: Édes anyanyelvünk. 13.05: Pophullám. 14.00: Péntektől – péntekig. Ajánlóműsor sok muzsikával. 17.05: Kölyökrádió. 17.30: Ötödik sebesség. 18.30: Popregiszter. 19.05: Garázs. 19.35: Reggeli csúcs – esti lista – Kívánságműsor. 21.05: Tip-top parádé. 21.30: Cigányfélóra. 22.00: Népdalkörök pódiuma. 22.30: Pop-rock műhely. 23.10: Sporthíradó.

BARTÓK RÁDIÓ

9.15: Szimfonikus zene. 10.25: Versek. 10.30: Zengjen a muzsika. 11.00: Friedrich Ádám kürtön játszik – Falvai Sándor zongorázik. 11.17: Az MRT énekkara énekel. 12.05: Nagy mesterek kamarazenéjéből. 13.00: Hallgassuk újra! 13.32: Meyerbeer: A próféta – Ötfelvonásos opera. 16.05: Újraolvasva. Közben. 17.00: Versek. 17.50: Zenekari muzsika. 18.30: Hiányjel – Ami a nyolcadikos történelemkönyvekből kimaradt... 19.05: A szovjet hegedűiskola. 19.35: Budapesti Tavaszi Fesztivál. Közben. Kb. 20.25: Zsebrádiószínház. Tiszta üzlet. 22.19: Szimfonikus zene.

PÉCSI RÁDIÓ

5.55: Hajnaltól – reggelig Dél-Dunántúlon. (6.30: Dél-dunántúli krónika – Útinform – Ügyeletek jelentik – 7.30: Dél-dunántúli krónika. – Lapszemle – Időjárás – Hétvége sportja – 7.55: Programajánlat.). 8.00: Műsorzárás. 13.00: Sörbhorvát nemzetiségi műsor. 13.45: Német nemzetiségi műsor. 14.30: A Pécsi Stúdió három nyelvű szolgáltató és kereskedelmi műsora. (Közben hírek: 15.00 Petőfi, 16.00–17.00–18.00 regionális, 16.30: német és szerbhorvát nyelvű). 18.30: Szerbhorvát nemzetiségi műsor. 19.00: Magyar nyelvű hírek. 19.05: Német nemzetiségi műsor. 19.35: Műsorzárás.

TELEVÍZIÓ

MAGYAR TELEVÍZIÓ

TV 1.

8.58: Műsorismertetés. 9.00: Képújság. 9.05: Tévétorna. 9.10: Főszerepben: a színész. Roy Scheider. Amerikai film. 9.40: Ave Maria. Amerikai dokumentumfilm. 10.05: Felelet. Tévéfilm. 4. rész. 11.20: Képújság. 16.45: Képújság. 16.53: Műsorismertetés. 16.55: Szép magyar tánc. 17.00: Péntek délután. Évgyűrűk. Nyugdíjasok műsora. Kb. 17.30: Téka. Közhasznú információk. 17.40: Alapítványkálvária. 17.55: Reklám. Kb. 18.00: Ablak. Közéleti szolgáltató műsor. 19.00: Műsorajánlat. 19.05: Reklám. 19.10: Esti mese. 19.20: Reklám. 19.25: Közlemények. Műsorajánlat. 19.30: Híradó. 20.05: Választási vitaműsor. Kb. 22.05: Reklám. 22.10: Budapesti Tavaszi Fesztivál, 1990. A Magyar Teledzsessz Pódiumon: A Szakcsi-trió. Közvetítés a Marczibányi téri Művelődési Házból. 22.40: Híradó, 3.

TV2.

17.00: Képújság. 17.15: Tv2. Benne: reklám – riportok – időjárás – zene. 17.45: Kérdezz! Felelek. Egri János műsora. 18.00: Telesport. 18.25: Tom és Jerry. Amerikai rajzfilmsorozat. 18.47: Tv2. 19.00: Michel. Francia film. (Feliratos!) 19.21: Tv2. 19.30: Budapesti Tavaszi Fesztivál, 1990. A trombita dicsérete. Kb. 21.10: Híradó, 2. 21.30: Tv2. 21.40: Videovilág. New York City, 1. rész. 22.20: Tv2. Napzárta. 23.05: Dobogó szívvel. Olasz film. Kb. 0.45: Tv2.

JUGOSZLÁV TELEVÍZIÓ

1. MŰSOR

8.15: Műsorismertetés. 8.20: Tv-naptár. 8.30: Mondjátok, mit csináljak? Gyermekműsor. Iskolatelevízió. 9.00: Kapcsolásos program. 10.30: Hírek. 10.35: Iskolatelevízió. 12.30: Hírek. 12.35: Műsorismertetés. 12.40: Elmulasztották – nézzék! 13.30: Vetélkedő. 14.45: Műsorismertetés. 14.50: Hírek. 15.00: Éjszakai program (ism.). 16.30: Magyar híradó. 17.00: Tv-napló I. 17.20: Oktatóműsor. 17.50: Gyermekműsor. 18.20: Számok és betűk. Vetélkedő. 18.40: Rajzfilm. 18.45: Muppet Show. 19.15: Rajzfilm. 19.30: Tv-napló II. 19.53: Időjárás. 20.00: A Los Angelos törvény. Filmsorozat. 20.55: Hazai showprogram. 21.40: Tv-napló III. 22.00: Kulturális magazin. 23.00: A mai sport. 23.05: Éjszakai program. 1.05: Hírek. 1.10: A szombati műsor ismertetése.

2. MŰSOR

16.10: Műsorismeretés. 16.15: Hírek. 16.20: Tv-naptár. 16.30: Kritikus pont. 17.00: Kölyökidő. 18.00: Zágrábi panoráma. 18.20: Rijekai körzeti program. 19.30: Tv-napló. 19.55: Műsorismertetés. 20.00: A hét műsora. 20.45: Tv-mix. 20.55: Parlamenti krónika. A Föderáció műsora. 21.55: Egy szerző – egy film: az animáció mesterei. 22.25: Mozicikus: Egy szobalány naplója. Játékfilm. 23.55: A szombati műsor ismertetése – Határ nélküli álom.

OSZTRÁK TELEVÍZIÓ

1. MŰSOR

9.00: Hírek. 9.01: Sinha Moca. 9.30: Orosz nyelvtanfolyam. 10.00: Iskolatévé. 10.30: Kémek háborúja. Olasz tévéfilm. 2. rész. 12.05: Floridai útifilm 12.30: Belpolitikai magazin. 13.20: Hírek. 13.30: Mi. 14.00: Zenés parádé. NSZK film. 15.35: Gadget felügyelő. 16.00: Antan-ténusz. 16.20: Ötször Te meg én. 16.35: Slágerek és ötletek. 16.55: Mini tv-híradó. 17.05: Figyelj jól! 17.10: Philipp, az egér. 18.00: Mi. 18.30: Falcon Crest. 19.30: Tv-híradó. 20.00: Sporthírek. 20.15: Két férfi, egy eset. Krimisorozat. 21.20: Liebling ügyvéd esetei. 22.05: Oldalpillantások. 22.15: Trailer. 22.45: A tatárok. Olasz film. 0.05: Hírek. 0.10: Miami bűn. Krimisorozat. 0.55: Hírek.

SKY EUROSPORT

6.00: Üzleti hírek. 6.30: Európai üzleti hírek 7.00: DJ Kat Show. 9.30: Eurosport-étlap. 10.00: Mobil autó- és motorsport híradó. 10.30: Küzdősport-egyveleg. 11.00: Kosárlabda Európa Kupa. 13.00: Labdarúgó-vb. 14.00: Biatlon Világ Kupa. 15.00: A kaland órája. 16.00: 3 golyós billiárd EB. 17.00: Kosárlabda Európa Kupa. 19.00: Labdarúgó-vb. 20.00: Panikráció. 22.00: Hójelentés. 23.30: Forma–1. 24.00: 3 golyós billiárd EB. 1.00: Biatlon Világ Kupa. 2.00: Műsorzárás.

MAI MŰSOR

SUPER CHANNEL

7.00: Napkezdet. 8.00: Egyveleg. 16.00: Forró drót. 17.00: Hullámhosszon 18.30: Nemzetközi slágerstúdió. 19.30: Hírek, időjárás. 19.45: Időlánc. 20.00: Koncertkülönlegesség. 21.00: Amerikai földalatti. 22.00: Hírek, időjárás. 22.15: Kék éj. 23.15: Power Hour. A kemény fémzene kedvelőinek. 0.15: Hírek, időjárás. 0.30: Kék éj. 1.30: Időlánc. 1.45–7.00: Egyveleg.

TV 5-ÖS

16.05: Hírek. 16.15: Különmegbízott. 17.15: Esély a daloknak. 17.45: Főzőlecke. 18.00: Számok és betűk. 18.20: Inci-finci fantázia. 18.35: Pihenőidő. 18.50: Tv5-klub. 19.00: Jövőnk. A tudomány legújabb eredményei. 19.30: Hírek, időjárás. 19.40: Csillogó papiros. 20.00: Suomi. Dokumentumfilm. 21.00: Világútlevél. Vetélkedő. 22.00: Tv-híradó. 22.25: Időjárás. 22.30: A királyné nyakékének ügye. Francia történelmi film. 0.15: Brazil dallamok. 1.00: Műsorzárás.

SAT1

6.00: Jó reggelt, a SAT1-gyel. 8.30: Hírek, időjárás. 8.35: Szomszédok. 9.00: Hírek. 9.05: Szeretethajó. 9.50: Főzőcske. 10.00: Hírek. 10.05: Tévébolt. 10.30: Árvíz. Amerikai játékfilm. 12.15: Szerencsekerék. 13.00: Tévétőzsde. 14.00: Műsorelőzetes. 14.05: A valódi szellemirtók. 14.30: Utazóknak. 14.40: Szeretethajó. 15.30: Tévébolt. 16.05: Paradise – egy férfi, egy colt, négy gyerek. 17.00: Hírek, időjárás. 17.10: Szomszédok. 17.35: Tesztelési ötletek. 17.45: Műsorelőzetes. 17.50: Az Addams család. Hátborzongató komédia. 18.15: A hibbantak. Vígjáték. 18.45: Híradó. 19.05: Szerencsekerék. 19.50: Időjárás 20.00: Charlie angyalai. 20.55: Hírek. 21.00: Azt hiszem, engem egy jávorszarvas nyalogat. Amerikai vígjáték. 22.55: A nap hírei, sport, időjárás. 23.05: Vénusz bundában. NSZK–olasz erotikus film. 0.20: Műsorzárás.

RTL

6.00: Kedves Bill bácsi! 6.25: Halló, Európa! Jó reggelt, Németország! 8.30: Hírek. 8.35: Telebutik. 9.00: Hírek. 9.10: A Springfieldek története. 10.05: Játékshow. 10.35: Vásár-piac-vélemény. 11.45: A hétmilliá dolláros nő. 12.30: Klasszikusok délidőben. 13.00: Telebutik. 13.30: Kaliforniai iklán. 14.15: A Springfieldek története. 15.00: Német konyhaművészet. 15.30: Szépségápolási tanácsok. 15.40: Hírek. 15.43: Üzleti hírek. 16.00: Egyszerűen állati. 16.30: Murphy papa. 17.10: Játékshow. 17.45: Telebutik. 17.55: Hírek. 18.00: Dr. med. Marcus Welby. 18.45: Híradó. 19.05: Időjárás. 19.15: Gemini Man. Amerikai film. 20.15: Út Nashvillebe. Amerikai vígjáték. 21.50: Hírek. 22.00: Sípjel. 23.00: Az állat II. Amerikai horror. 0.35: Keoma – A halál dala. Olasz western. 1.55: Aerobik. 2.00: Műsorzárás.

március 25.

NEM AKAROM,

hogy továbbra is egypártrendszer, szocializmus, monopol nagyipar, Bős–Nagymaros, Tengiz, tervutasítás legyen.

AZT AKAROM,

hogy megújult alkotmány, többpártrendszer, sajtószabadság, vallásszabadság, gyülekezési szabadság ne csak írott malaszt legyen.

NEM AKAROM,

a korrupciót, kontraszelekciót, kommunista maffiát, „a szocialista vezetőréteg" élősködését, milliós prémiumokat, százezres nyugdíjakat.

AZT AKAROM,

hogy az országot tönkretevő volt és jelenlegi korrupt, felelőtlen „vezetők" a törvény és nemzet előtt feleljenek tetteikért.

NEM AKAROM,

hogy a 20 000 000 000, azaz húszmilliárd dollár adósság tovább növekedjen, felelőtlen pazarlással.

AZT AKAROM,

hogy a föld visszakerüljön a valódi tulajdonosához, hogy legyen vállalkozásbarát adó- és hitelpolitika, hogy lehessen és érdemes legyen dolgozni, hogy a nyugdíj egy élet munkájának méltó elismerése legyen.

MDF

MAGYAR DEMOKRATA FÓRUM

A MAGYAR DEMOKRATA FÓRUM
KÉPVISELŐJELÖLTJE

ertl-pécs
VASÚTÁLLOMÁS
ÚJ: KOSSUTH L.9 (Sétáló utca)

Új: PIONEER autórádiók az ertl-nél

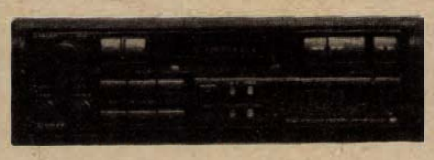

KEH-6100SDK

4 x 15 W kimenő teljesitmény
24 memorizálható program
Oda-vissza játszó autórádiómagnó
Négy hangszóróval elérhető
460 W teljesitmény

TS-1700



150 W-os Pioneer autóhangszóró

* CSÚCSVIDEO *

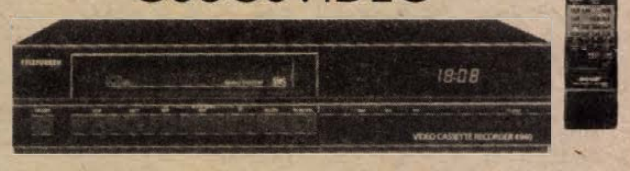

TELEFUNKEN
- speciális távirányítóval
- 365 napra előre programozhato 8 müsor

csak **43.900.- FT**

Minden nálunk vásárolt TELEFUNKEN videó készulékhez 2 db E 180 VHS PHILIPS videókazettát ajándékozunk, március 31-ig.

Minden nálunk vásárolt Bauknecht mélyhútőhöz 1 db. PHILIPS 150 W-os mixert ajándékozunk március 31-ig.

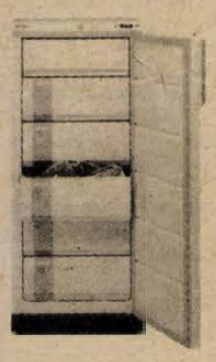



Bauknecht

Mélyhútö szekrény 200 l
39,900,- FT

Mélyhútöláda (200 L)
csak **28.900,- FT**

AZ ELADOTT KÉSZÜLÉKEK SZERVIZELÉSÉT GARANTÁLJUK.

ÚJ HÜTŐSZEKRÉNY

ERTL TECHNIKA ÜZLETHÁZ
Osztrák-Magyar KFT
7623 PÉCS, Lenin tér 6
tel. 72 / 33-323

ertl feldbach-OSZTRÁK



KELMEVÁSÁR A PERZSÁBAN

PERZSA TEXTILKERESKEDELMI KFT. PÉCS, KODOLÁNYI u. 23-25. · TEL.: 41-125

A Burdából varr?

Most a hozzávaló anyagokat kínáljuk Önnek!

NSZK méteráruk szenzációs választékban:

– selymek, muszlinok, zefirek,

– vásznak, pamutdzsörzék, szövetek,

190–390 Ft-ig.

HOGYAN VÁLASSZUNK A PÁRTOK LISTÁI KÖZÖTT?

ORSZÁGGYÜLÉSI KÉPVISELŐVÁLASZTÁS

SZAVAZÓLAP

Baranya Megyei Területi Választókerület
1990. március 25.

Szavazzon a biztonságos jövő pártjára –

6.	7.	8.	9.	10.
MAGYAR SZOCIALISTA PÁRT jelöltjei	Gjah Zahaé FKlkjfd Ukéeaj jelöltjei	Gjah Zahaé FKlkjfd Ukéeaj jelöltjei	Gjah Zahaé FKlkjfd Ukéeaj jelöltjei	Gjah Zahaé FKlkjfd Ukéeaj jelöltjei
Dr. Ormos Mária	UKlaéio ÖKjadf	UKlaéio ÖKjadf	UKlaéio ÖKjadf	UKlaéio ÖKjadf
Dr. Tóth Sándor	UKlaéio ÖKjadf	UKlaéio ÖKjadf	UKlaéio ÖKjadf	UKlaéio ÖKjadf
Dr. Barics Ernő	UKlaéio ÖKjadf	UKlaéio ÖKjadf	UKlaéio ÖKjadf	UKlaéio ÖKjadf
Gráf József	UKlaéio ÖKjadf	UKlaéio ÖKjadf	UKlaéio ÖKjadf	UKlaéio ÖKjadf
Czigler János	UKlaéio ÖKjadf	UKlaéio ÖKjadf	UKlaéio ÖKjadf	UKlaéio ÖKjadf
Dr. Cseh Sándor	UKlaéio ÖKjadf	UKlaéio ÖKjadf	UKlaéio ÖKjadf	UKlaéio ÖKjadf
Hágenthurn József	UKlaéio ÖKjadf	UKlaéio ÖKjadf	UKlaéio ÖKjadf	UKlaéio ÖKjadf
Papp Gábor	UKlaéio ÖKjadf	UKlaéio ÖKjadf	UKlaéio ÖKjadf	UKlaéio ÖKjadf
Dr. Bernáth József	UKlaéio ÖKjadf	UKlaéio ÖKjadf	UKlaéio ÖKjadf	UKlaéio ÖKjadf
Dr. Menczer Gábor	UKlaéio ÖKjadf	UKlaéio ÖKjadf	UKlaéio ÖKjadf	UKlaéio ÖKjadf
Vas István	UKlaéio ÖKjadf	UKlaéio ÖKjadf	UKlaéio ÖKjadf	UKlaéio ÖKjadf
Dr. Kisbán Gábor	UKlaéio ÖKjadf	UKlaéio ÖKjadf	UKlaéio ÖKjadf	UKlaéio ÖKjadf

Azok a □-ek, amelyek közül EGYBE /kizárólag EGY négyzetbe/ a választási akaratát jelző "+" jelet be kell írni, annak a pártnak a neve felé, amelynek listájára SZAVAZ

A pártok neve /esetleg rövidítése/

A pártlistákon levő jelöltek neve.

a SZOCIALISTA PÁRTRA,

Németh Miklós, Horn Gyula, Pozsgay Imre, Nyers Rezső, Szűrös Mátyás pártjára.

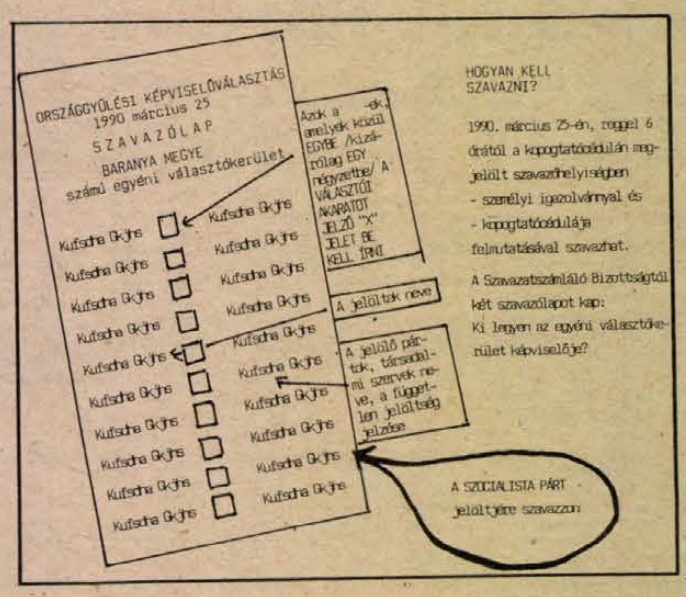

AZ MSZP JELÖLTJEI A VÁLASZTÓKERULETEKBEN:
SPOLÁR JÁNOS tanár, pécsi lakos,
Pécs, 1. sz. választókerület,
DR. SZILI KATALIN jogász, pécsi lakos,
Pécs, 2. sz. választókerület,
DR. VONYÓ JÓZSEF történész, pécsi lakos,
Pécs, 3. sz. választókerület,
DR. KISS HUBA orvos, komlói lakos,
Komló, 4. sz. választókerület,
PUCH LÁSZLÓ üzemgazdász, lánycsóki lakos,
Mohács, 5. sz. választókerület,
SZUJKÓ MARGIT tanár, siklósi lakos,
Siklós, 6. sz. választókerület,
DR. FEKETE MÁTYÁS orvos, szigetvári lakos,
Szigetvár, 7. sz. választókerület.

A kettes számú választókerületben

Gyulai Sándor

legyen az Ön képviselője, aki a szavazólapon a NÉGYES számot kapta.

Halálozás

Mély fájdalommal tudatjuk, hogy szeretett leányom, édesanyám, kedves rokonunk,
ÖZV. NAGY KOVÁCS ISTVÁNNÉ
Freifogel Anna
életének 58. évében tragikus hirtelenséggel elhunyt. Temetése március 27-én 3 órakor lesz a pécsi központi temetőben. A gyászoló család.

Szomorú szívvel tudatjuk, hogy szeretettt feleségem, édesanyánk, anyósunk, nagymamám, testvérünk, sógornőnk és kedves rokonunk,
SZOMMER LÁSZLÓNÉ
Simon Rozália
53 éves korában váratlan hirtelenséggel elhunyt. Temetése március 28-án fél 2 órakor lesz a hirdi temetőben. A gyászoló család.

Mély fájdalommal tudatjuk, hogy szeretett feleségem, édesanyánk és nagymamánk,
BARTA JÁNOSNÉ
Andik Júlia
81 évs korában elhunyt. Hamvasztás utáni búcsúztatója március 26-án de. fél 11 órakor lesz a pécsi központi temetőben. A gyászoló család.

Megrendülten tudatjuk, hogy édesanyám, anyósom, nagymamánk, dédmamánk,
FRANK JÁNOSNÉ
Révész Margit
regenyei lakos 66 éves korában váratlanul elhunyt. Temetése március 24-én de. 10 órakor lesz a szőkei temetőben. Minden külön értesítés helyett. A gyászoló család.

Megtört szívvel tudatjuk, hogy szeretett édesanyánk, anyósunk, nagymamánk és kedves rokonunk,
ÖZV. ÁCS FERENCNÉ
Kovács Mária
hosszan tartó, súlyos betegségben, 86 éves korában elhunyt. Temetése március 26-án, hétfőn 14.30 órakor lesz a szigetvári turbéki temetőben. A gyászoló család.

Tudatjuk azokkal, akik ismerték és szerették, hogy
DR. BORS GYÖRGY
73 éves korában Budapesten csendesen elpihent. Szerettei pécsi sírjába helyezzük őt, szentmise keretében búcsúzunk tőle március 26-án, hétfőn délben a Szent Mihály kápolnában. A gyászoló család.

Mély fájdalommal tudatjuk, hogy drága szüleink, nagyszüleink, dédszüleim,
PORGÁNYI FERENCNÉ
és PORGÁNYI FERENC
1990. március 17–18-án csendesen elhunytak. Temetésük 1990. március 28-án (szerdán) 1 órakor lesz a pécsi központi temetőben. A gyászoló család.

Fájó szívvel tudatjuk, hogy drága édesanyánk, nagymamánk és rokonunk,
DR. VASS GYULÁNÉ
Bédy Ilona
1990. március 13-án, 81 éves korában elhunyt. Temetése 1990. március 28-án 12 órakor lesz a pécsi központi temető Szent Mihály kápolnájából, ahol előtte fél 12 órakor gyászmisét tartunk. A gyászoló család.

Köszönet

Hálás szívvel mondunk köszönetet mindazoknak a kedves rokonoknak, munkatársaknak, barátoknak, szomszédoknak, ismerősöknek, akik felejthetetlen halottunk,
VÁBRÓ LÁSZLÓ
temetésén részt vettek, utolsó útjára elkisérték, koszorúk, virágok küldésével fájdalmunkat enyhiteni igyekeztek. Külön köszönet a Mecseki Szénbányák titkársági oszt. dolgozóinak a szép koszorúért. A gyászoló család.

Köszönetet mondunk mindazoknak, akik felejthetetlen halottunkat,
GRÖLLER GYÖRGYÖT
utolsó útjára elkisérték, koszorúikkal, virágaikkal, leveleikkel, táviratiakkal fájdalmunkat enyhiteni igyekeztek. A gyászoló család.

Húsvéti ajánlatunk

VILLGÉP PÉCS

Pécs, Páfrány u. 2/A. Tel.: 25-145

1990. március 26-tól április 24-ig 2000 Ft-tól minden áru megvásárolható készpénz befizetése nélkül:

ALKATRÉSZBOLTUNKBAN:
Pécs, Endresz Gy. u. 19. Tel.: 14-574
Varsány u. 2. Tel.: 14-863
Megyeri u. 25. Tel.: 15-411
Bajcsy-Zs. u. 10. Tel.: 12-963

BARKÁCSBOLTUNKBAN:
Pécs, Endresz Gy. u. 19. Tel.: 11-313

VÁRUNK MINDEN HITELKÉPES VEVŐT!

KÖZELEBB* a VÁSÁRLÓKHOZ

MODUL Kft

Megnyílt!

ÉPÍTŐANYAG MEGRENDELŐ IRODÁNK

Márton u.2.

(Trabant bolt mellett)

UGYANAZT, ÉS *KÖZELEBB

mozaik

ÉPÍTŐANYAGOT A MOZAIK-TÓL!

- Kő,
- beton,
- tégla,
- cserép,
- palló,
- faanyag,
- nyilászárók,
- csempék,
- burkolók.

Mindent egy helyen!

Cím: Mozaik Építőanyag Kereskedés, orfűi telep, szennyvíztisztító mellett. Tel.: 78-033

Vigyázz a „RENDRE" szavazz a 9-es lista: SZOCDEMEK -re!

MAGYARORSZÁGI SZOCIÁLDEMOKRATA PÁRT 9

A MIKROSYSTEM és a TEMPORG Kisszövetkezet irodatechnikai bemutatót rendez a KISZÖV székház nagytermében(Pécs, Megye u. 20.) 1990. március 23-án de. 9 órakor du.16 óráig. Bemutatásra kerülnek:
-telefonok és telefonközpontok
-üzenetrögzitők
-telefaxok
-fénymásolók

Várjuk szíves érdeklődésüket!

Figyelj a SZOCDEMEKRE, EURÓPÁRA figyelsz!

Sporthétvége

Kettős kézilabda-mérkőzés

Évtizedes kihagyás után, pontosan egy éve volt utoljára kettős NB I-es kézilabda-mérkőzés Pécsett. Ma, pénteken délután a női, illetve a férfi NB I. rangosabb csapatait láthatják a nézők. A PMSC-s lányokhoz az a csapat látogat, amelyik – még az NSZK-ba szerződött Klasszia nélkül is – biztosan tartja helyét a tabella élén. A fiúknál már más a helyzet. Annál is inkább, mert a bajnokság indításánál bajnoki címre is esélyesnek kikiáltott Debreceni Dózsa ellen nem a legbiztatóbb a pécsiek mérlege. Vajon miként vélekedik erről a PMSC férfi együttesének csapatkapitánya, *Tóth András*.

– Összel nagyon sok sérülés akadályozta a csapat formába kerülését. Bénítóan hatott a társaságra az is, hogy az előző bajnoki fordulóban a legjobb hat között voltunk, tehát elaltatta a versenylázt az előző bajnokságban kiverekedett pozíció. Tetézte a bajt, hogy úgy alakult a játékoskeret, hogy szinte az egész bajnokságot 6–7 ember játszotta végig. Mit mondjak? Elfáradtak..., avagy elfáradtunk. Tetézte a bajunkat, hogy hazai pályán vesztettük el a bajnoki pontokat a Békéscsaba, valamint az Elektromos ellen. A Csaba elleni vereségünkre nincs magyarázat, a Tromostól jogosan szenvedtünk vereséget. Most azonban hiányoznak ezek a pontok.

– *Szerinted lépett-e előre a csapat...?*

– A két Komlóról igazolt játékossal végül is kiegészült, tehát versenyképessé vált csapatunk. Mindez nagyon sok pluszt jelenthet számunkra. Mindenesetre nagyon elszánt a társaság. Tehát ma, pénteken mindenki tudása legjavát kívánja nyújtani...

Harmat Tamás, a PMSC férfi kézilabdacsapatának vezető edzője:

– Visszatekintve az elmúlt évek Pécs–Debrecen vetélkedők történetébe, azt mondhatjuk, hogy egyetlen, amit kizárhatunk: egyik csapat sem mehet biztosra. Olyannyira, hogy – nem számítva a Magyar Népköztársasági Kupában elért kettős pécsi győzelmet – a hazaiak nem tudtak győzni a vendégekkel szemben.

– *Mennyiben sikerült a pécsi együttes felkészülése?*

– Összel egymást követték a sérülések. Szerencsénk van(?), jelen pillanatban bizakodva mondhatom: mindenki egészséges a keretben, vagyis minden felkészülés alatt begyakorolt formáció él. Szerencsére nagyon jól jött az, hogy sikerült megszerezni Komlóról Némethet és Horváthot. Velük kiegészülve már bízva mehetünk neki a bajnokság tavaszi idényének.

– *Miként ítéli meg a felkészülés időszakában mutatott formákat?*

– Maradéktalanul végrehajtottuk azt, amit elképzeltünk. Éppen ezért állíthatom, hogy bizakodva tekinthetünk a balul sikerült őszi idény után a tavasz elé. A legjobb nyolc között vagyunk a Magyar Kupában, szerintünk innen már nem veszíthetünk. Ami a bajnokságban történt, csak azt mondhatom: a balsikerből, tehát a vereségekből is lehet tanulni.

– *Balhé, hogy a Ferencváros és a III. kerületi TTVE fuzionált. A PMSC éppen ezen két csapat ellen volt győztes. Most mi a helyzet?*

– A szövetség még mindig nem foglalt állást, tehát nem tudhatjuk, hogy melyik csapat vesztett, illetve meglévő pontjaival számíthatunk. Mindezek ellenére győznünk kell a Debreceni Dózsa, valamint a fuzionált III. kerületi TTVE és a Ferencváros ellen idegenben lejátszandó mérkőzésen. A játékoskeretben ma már mindenki egészséges, nem mondhattuk ezt el az őszi versenysorozatban.

*

Kellemetlen megpróbáltatásra számíthat a PMSC női együttese. Ezúttal ugyanis nem kisebb ellenfél, mint az előző évi bajnok, valamint a mostani listavezető Bp. Építők látogat Pécsre. Jóllehet a vendégek – a külföldre távozott játékosaik miatt – meggyengültek, még mindig jelentenek annyi erőt, hogy a tabella első helyét kibérelhessék. Ha jó játékra, főleg eredményességre nem is számíthatunk, izgalmakat tekintve – a mérkőzések szüneteit színesítő tombolasorsjegyek kiértékelésével – a csalódottak is vigaszhoz juthatnak. Tehát ritka alkalom: ma, pénteken délután kettős NB I-es kézilabda-mérkőzés Pécsett, a városi sportcsarnokban, no, és nyereménygála...

Kapu László

Új helyszínen a mezei futóbajnokság

Szombaton reggel 9 órakor ismét Pécsett rendezik Baranya megye mezei futóbajnokságát. Az elmúlt 14 évben a pogányi repülőtéren került sor erre az eseményre, most Pécsett, az 508-as Szakmunkásképző Intézet mögött elterülő réten találtak megfelelő terepet a rendezők.

Reggel 9 órától 12-ig tizenöt futamban minden korosztály rajthoz áll. A megye atlétikai szakosztályai 280 versenyzőt neveztek és számítanak a helyszínen jelentkező 11–12 éves általános iskolásokra is.

Kempinghírek

A Megyei Kemping Klub március 28-án, szerdán 17.30 órai kezdettel tartja e havi klubnapját a pécsi Ifjúsági Házban. A program: tájékoztató az utazásokról, üdülésekről, előadás a valuta- és vámrendelkezésekről. Utána diafilmvetítés Jugoszláviáról, Kopertől Rab szigetig címmel. Mindkettőt dr. Antos Árpád tartja.

Megérkeztek az ez évi FICC-bélyegek, a klubirodában lehet érvényesíteni. Ugyanott előjegyezhető a Kemptourist sátras utánfutó bérlése. Az iroda bejelentésre térítésmentesen közvetíti a tagok eladásvételi, illetve bérbeadás-bérbevételi igényeit. Az iroda címe: Irányi Dániel tér 8., alagsor (bejárat az udvar felől).

DN SPORT

Röviden

Ökölvívás. Budapesten megrendezett Pataki István országos ifjúsági ökölvívóversenyen a PVSK versenyzői közül elsô helyezést ért el Mészáros, másodikat Sánta, harmadikat Czukor, Balogh, Peregi és Csernus. 23 egyesületből a PVSK csapata a 3. helyezést érte el. Az országos junior bajnokságon Csizmadia, a PVSK versenyzője a második lett.

Lövészet. A Magyar Technikai és Tömegsport Klubok Szövetsége a múlt hét végén Gyöngyösön rendezte meg a sportlövők légfegyveres nyílt, országos bajnokságát, 148 csapat és 620 egyéni induló részvételével. Baranya megyét a Pécs városi Petőfi Sándor Lövész Klub képviselte, versenyzői 19 olimpiai pontot gyűjtöttek. Eredmények. Légpisztoly, 40 lövéses versenyszám, serdülő lányok között országos bajnok: Kozma Zita (354 kör), a Köztársaság téri Általános Iskola tanulója. Légpisztoly, 40 lövéses versenyszámban az ifjúsági fiúk közt második lhely Szabadkai (370 kör). Légpuska 40 lövéses versenyszámban ifjúsági fiúk között: csapatban: 3. a pécsi lövész klub 1114 kör (Kiefer, Mayer, Bedegi). Légpuska 40 lövéses versenyszámban, ifjúsági fiúk között: 4. Kiefer (379 kör).



A fórum résztvevői: a szülők és a sportirányítók részéről Lőcsei Attila (az ajtó mellett), Fenyves Alajos (szemben, öltönyben) és Komlódi Józsefné (Lőcsei A. mellett ül), a városi tanács elnökhelyettese. Fotó: Laufer László

Mentőkötél a tornászoknak

Lapunkban is megjelent, végveszélybe került a pécsi női tornaszakosztály, miután egy ideig senki nem fizette a tornacsarnok fenntartási költségeit, a kezelők pedig lezárták a termet.

A szülők kérésére kedden délután egyeztető-tájékoztató fórumot tartottak az ügyben, s végre – hacsak átmenetinek is tekinthető, de – megoldás született. Mint Fenyves Alajostól, a Testnevelési Általános és Sportiskola igazgatójától megtudtuk, a jövőben a női tornaszakosztályt az iskola költségvetéséből működtetik, s a sportolók a versenyeken is TÁSI-színekben indulnak el. A megoldás – mint említettük – átmeneti, hiszen a TÁSI költségvetését a csarnok rezsiköltsége olyannyira megterheli, hogy előbb-utóbb valakinek ezt is finanszíroznia kell.

Az edzések azonban – hál' Istennek – tovább folytatódnak, köszönet érte a TÁSI-nak...

(pzs)

Sakk

Megyei csapatbajnokság, negyedik forduló. Mázaszászvár–Siklós 3,5-8,5, Szentlőrinc–PSC II. 6,5-5,5, Pécsvárad–Pécsiterv 5-7, Mohács–Zsolnay I. 4-8. A Zsolnay II.–PEAC mérkőzés elhalasztva. Az élen: 1. Zsolnay I. (8), 2. Mohács (6), 3. Pécsiterv (5), 4. Siklós (4), 5. PBTC II. (4 pont).

Mai sportműsor

Kézilabda. NB I., nők: PMSC–Bp. Építők, Pécs, városi sportcsarnok, 16.30. Férfiak: PMSC–Debreceni Dózsa, Pécs, városi sportcsarnok, 18.15.

Platini keretet hirdetett

Mégis lesznek marseille-i és bordeaux-i játékosok a Budapesten, (szerda, Népstadion, 17 ó.) pályára lépő francia labdarúgóválogatottban. Michel Platini szövetségi kapitány csütörtökön délután hirdette ki 16-os keretét, s abból jószerével csak néhány sérült hiányzik a legerősebbek közül.

Kapusok: Bruno Martini (Auxerre), Gilles Rousset Sochaux).

Védőjátékosok: Manuel Amoros (Marseille), Basile Boli (Auxerre), Bernard Casoni (Toulon), Franck Sauzee (Marseille), Frank Silvestre (Sochaux).

Középpályások: Laurent Blanc (Montpellier), Jean-Philippe Durand (Bordeaux), Luis Fernandez (Cannes), Jean-Marc Ferreri (Bordeaux), Bernard Pardo (Bordeaux).

Csatárok: Eric Cantona (Montpellier), Fabrice Divert (Caen), Christian Perez (Paris St. Germain), Philippe Thibeuf (St. Etiene)

Papp Laci Pécsett

Ma 17 órakor az orvostudományi egyetem aulájában választási nagygyűlést rendeznek, melynek egyik vendége a háromszoros ökölvívó olimpiai bajnok, Papp László lesz. A rendezők szeretettel várják a sportkedvelőket, a belépés természetesen ingyenes.

FÓKUSZ

A számok tükrében

10. PMSC–SIÓFOK TALÁLKOZÓ.

Az eddig lejátszott mérkőzések eredménye a PMSC szemszögéből:
9 5 4 — 19-5 16
Csak Pécsett:
4 3 1 — 10-1 8

Az eddig lejátszott mérkőzések eredményei: 1985/86: 6-0, 1986/87: 2-1, 1987 88: 0-0, 1988/89: 2-0.

A PMSC az utolsó győzelmét 1989. május 24-én a következő összeállításban érte el: Bogyay — Bódog, Czérna, Palaczky — Tomka, Megyeri, Túri (Czéh), Bérczy, Vén — Márton (Nagy T.), Lehota. Gólszerző: Czéh, Márton.

Pécsett a következő játékosok lőttek gólt a Siófok ellen: 3 gólos: Mészáros, 1 gólos: Túri, Lőrincz, Lutz, Udvardi, Brezniczky, Czéh, Márton.

A két csapat legutóbbi hazai, illetve idegenbeli eredményeiből:
PMSC (otthon): Békéscsaba 1-1, Tatabánya 1-0, Veszprém 1-0, MTK-VM 0-0, Váci Izzó 3-0, Debrecen 1-0.
Siófok (idegenben): Debrecen 0-1, Ú. Dózsa 1-1, Békéscsaba 0-1, Tatabánya 0-1, Rába ETO 1-1, Vasas 2-1.

A két csapat jelenlegi hazai, illetve idegenbeli mérlege:
A PMSC jelenlegi hazai mérlege:
9 7 2 — 18-2 23
A Siófok jelenlegi idegenbeli mérlege:
9 2 3 4 6-9 9

28. KOMLÓ–SZEKSZÁRD TALÁLKOZÓ.

Az eddig lejátszott mérkőzések összesített eredménye a Komló szemszögéből:
27 13 8 6 33-22 36
Csak Komlón:
13 5 6 2 16-11 17

Az eddig lejátszott mérkőzések eredményeiből: 1980/81: 1-0, 1985/86: 3-3, 1986/87: 3-1, 1987/88: 2-0, 1988/89: 2-0.

A Komló az utolsó győzelmét 1989. április 16-án a következő összeállításban érte el: Tábit — Hammer, Miklós, Tigyi, Andreidesz — Jurin, Hüber, Szatmári (Katona) — Boday (Stemler), Takács Z., Varga S. Gólszerző: Takács, Hüber.

Komlón a következő játékosok találtak be a Szekszárd kapujába: 2 gólos: Vigh, Réfi, 1 gólos: Csordás I., Gallai, Tóth, Stemler, Róth, Fekete, Zrinyi, Katona, Vukmann, Takács Z., Hüber.

A két csapat legutóbbi hazai, illetve idegenbeli eredményeiből:
Komló (otthon): Oroszlány 0-0, Nagykanizsa 1-1, Tapolca 2-1, Paksi SE 3-1, Keszthely 0-0, Sopron 3-0.
Szekszárd (idegenben): Dorog 0-1, III. ker. TTVE 1-3, Dunaújváros 1-1, Sopron 1-2, Nagykanizsa 1-0, BMTE-Törley 2-1.

A két csapat jelenlegi hazai, illetve idegenbeli mérlege:
A Komló jelenlegi hazai mérlege:
9 5 4 — 16-6 19
A Szekszárd jelenlegi idegenbeli mérlege:
9 2 2 5 8-12 8

6. DOROG–MOHÁCS TALÁLKOZÓ.

Az eddig lejátszott mérkőzések összesített eredménye a Mohács szemszögéből:
5 3 1 1 6-3 10
Csak Dorogon:
2 — 1 1 2-3 2

Az eddig lejátszott mérkőzések eredményei: 1979/80: 1-2, 1988/89: 1-1.

Dorogon a következő játékosok találtak a kapuba: Jónás, Bíró.

A két csapat legutóbbi hazai, illetve idegenbeli eredményeiből:
Dorog (otthon): Szekszárd 1-0, BMTE-Törley 0-1, Komló 1-1, Tapolca 2-0, Nagykanizsa 4-1, Keszthely 1-1.
Mohács (idegenben): Keszthely 0-0, Nagykanizsa 3-4, Sopron 1-2, Szekszárd 1-0, BMTE-Törley 1-2, Ajkai Hungalu 0-2.

A két csapat jelenlegi hazai, illetve idegenbeli mérlege:
A Dorog jelenlegi hazai mérlege:
9 4 4 1 14-7 16
A Mohács jelenlegi idegenbeli mérlege:
9 3 1 5 14-12 10

Lehel Jenőné

MA VÁLASZTÁSI NAGYGYŰLÉS

Ön tudja, a pártok saját hatalmukért versengenek...De Ön egyetlen pártnak sem tagja, mint ahogyan



Kuller József

sem az...
A 2-es számú választókörzetben szavazzon rá, hogy végre

az Ön érdekeit is képviselje valaki.

Fogadja el meghívásunkat mára 17 órakor a POTE-aulában tartandó választási nagygyűlésünkre, ahol amellett, hogy megismerheti jelöltünk programját, közismert művészekkel és világhírű sportolókkal is találkozhat.

Barátsággal: 1371 pécsi polgár.

Fizetett politikai hirdetés

Dunántúli Napló

POLITIKAI NAPILAP

Főszerkesztő: **LOMBOSI JENŐ**
Főszerkesztő-helyettesek: **BÁLING JÓZSEF, GÁRDONYI TAMÁS** és **MIKLÓSVÁRI ZOLTÁN**
Kiadja a Baranya Megyei Lapkiadó Vállalat. Felelős kiadó: **BODÓ LÁSZLÓ**
Szerkesztőség és kiadóhivatal: Pécs, 7601 Hunyadi út 11. Pf.: 134
Telefon: 15-000. Szerkesztőség telex: 12-421. Telefax: 22-301. Kiadó telex: 12-320.
Készült a Pécsi Szikra Nyomdában. Pécs, Engel János u. 8. 7630. Telefon: 32-177. Telex: 12-211. Felelős vezető: **FARKAS GÁBOR**
Terjeszti a Magyar Posta. Előfizethető: bármelyik hírlapkézbesítő postahivatalnál, a hírlapkézbesítőknél, a Posta hírlapüzleteiben és a hírlapelőfizetési és lapellátási irodánál (HELIR), Budapest XIII., Lehel u. 10/A, 1900, közvetlenül vagy postautalványon, valamint átutalással a HELIR 215-96162 pénzforgalmi jelzőszámra.
Előfizetési díj: egy hónapra 105,– forint, negyedévre 315,– forint, egy évre 1260,– forint.
Indexszám: 25054. ISSN 0133-2007.

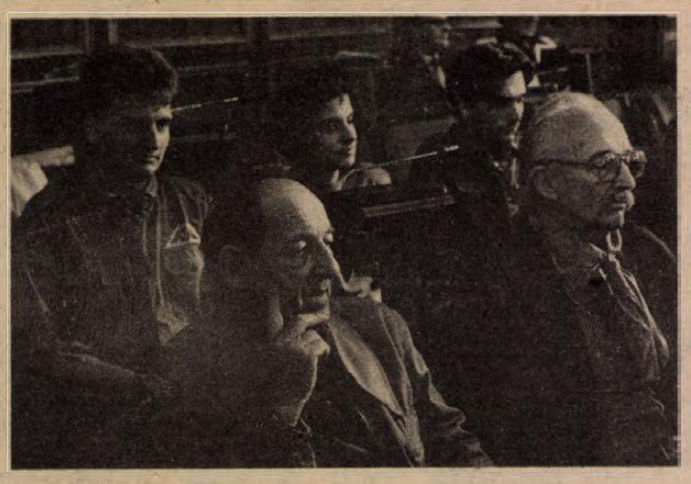

Szűrös Mátyás üzenete
(2. oldal)

Veszélyes légszennyezés
(11. oldal)

Cserkészkerületi közgyűlés
(2. oldal)

Dunántúli Napló

XLVII. évfolyam, 80. szám
1990. március 24., szombat
Ára: 5,30 Ft

POLITIKAI NAPILAP

Zökkenőmentes előkészületek

Vasárnap - választás

Sajtótájékoztató a megyei tanácson

A személyi igazolvány is elég lehet

Hát akkor, holnap... Reméljük, minél többen elmegyünk a megfelelő szavazóhelyre. Elvisszük magunkkal a kopogtatócédulát, ha még megvan. Ha nincs, elég a személyi igazolvány és/vagy egy igazolás is. Ezek után kapunk két szavazólapot, az egyiken a választókörzetünk több egyéni jelöltje szerepel, akik közül egyet, csakis közülük és csakis egyet megjelölünk, keresztet vagy ikszet téve a megfelelő négyzetbe, és máris jöhet az úgynevezett listás szavazólap. Ezen pártokat látunk, tízet. Közülük egyre, csakis egyre szavazunk: ikszelünk vagy kereszttel jelölünk, aztán bedobjuk mindkét lapot az urnába, és megnyugodhatunk: érvényes a szavazatunk. Ha az egyik lapon egy bizonyos párt jelöltjére szavaztunk, nem feltétlenül kell a másik lapon ugyanarra a pártra szavazni. A többi már nemcsak rajtunk múlik.

Sajtótájékoztatót tartottak tegnap kora délután a megyei tanácson. Az eszmecserén az újságírókon kívül részt vettek a választásokhoz kapcsolódóan gyakorlati munkát végző szakemberek és a pártok képviselői is.

Dr. Hazafi József, a megyei tanács vb-titkára kezdte a tájékoztatók sorát. Megtudhattuk, hogy – szavai szerint – alapvetően új, korszerű módon történik vasárnap a választás, és várhatóan a mintegy 300 ezer baranyai, szavazásra jogosult közül minél többen részt vesznek a vasárnap reggel hat és 18 óra között a megfelelő szavazóhelyekre. Dr. Hazafi József az előkészületeket eredményesnek és megnyugtatónak nevezte. Hozzátette: a megye több mint hatszáz szavazókörében mintegy háromezer társadalmi munkás és kb. ezer tanácsi dolgozó segíti a zökkenőmentes lebonyolítást.

Megtudhattuk, hogy az egyéni jelöltek közül összesen heten, a listán induló tíz párt közül pedig a megfelelő arányszámnak megfelelően legfeljebb hatan kaphatnak területi parlamenti mandátumot.

A megyei eredmények továbbítására kiépült, és a héten megtartott országos próbán kifogástalanul vizsgázott az a számítógépes rendszer, amelynek segítségével az adatokat továbbítják a budapesti központba. Részeredmények már vasárnap éjjel várhatók, a hivatalos végeredményre viszont – a törvény által előírtan, az esetleges óvások kivizsgálása miatt – várhatóan csütörtökig várni kell.

(Folytatás a 2. oldalon)

Az idén nem lesz benzinhiány

A csütörtöki magyar–szovjet gazdasági tárgyalások záródokumentumai értelmében a Szovjetunió – hasonlóan az elmúlt évekéhez – idén is 6,5 millió tonna kőolajat szállít hazánkba és pótolja az első negyedévben elmaradt 300 000 tonnát – közölte Czipper Gyula ipari miniszterhelyettes az MTI munkatársának érdeklődésére.

Ismeretes, hogy az OKGT az elmúlt hónapok kieső tételét időközben valutáért Irakból beszerezte, ami mintegy 150 millió dollárba került, de elszámolása mind a mai napig nem tisztázott. Jelenleg az OKGT a kormánytól vár segítséget, mivel nem a saját érdekükben vásárolták meg az iraki olajat.

A jövő évtől konvertibilis elszámolású magyar–szovjet árucsereforgalomban – mondotta a miniszterhelyettes – az olaj ára várhatóan meg fogja közelíteni vagy el is éri a világpiaci árat, azonban a vezetéken történő szállítás olyan olcsó, hogy a szovjet olajimport továbbra is előnyös marad.

Czipper Gyula a fogyasztók megnyugtatására még hozzátette: a hazai motorbenzin-ellátásban zavarokra az idén nem kell számítani.

Öt kilométerre a rózsák terétől



Marosvásárhely kapujában: munkatársaink gépkocsija – szemben a tankok. Eddig, és nem tovább.
Laufer László felvétele

Marosvásárhely blokád alatt

Munkatársaink helyszíni riportja

„A román kormány Magyarországot teszi felelőssé a Marosvásárhelyen kialakult állapotokért. Petre Roman miniszterelnök bejelentette, hogy még csütörtökön felhívja Németh Miklós magyar miniszterelnököt, hogy tisztázzák vele a két ország között kialakult helyzetet. Marosvásárhelyen normalizálódott a helyzet, ma már a katonaság és a milícia tartja ellenőrzése alatt a várost, ahol az előző napokban hatan vesztették életüket, háromszázan pedig megsérültek a zavargásokban, amit a külföldről érkezettek provokáltak. Sütő András erdélyi írót – aki ellen brutális támadást intéztek Marosvásárhelyen, a bukaresti operáció után Budapesten ápolják... – hallgattuk a híreket hajnali 2 órától csütörtökön, amikor útnak indultunk, hogy személyesen is meggyőződjünk az Erdély szívében kialakult helyzetről.

A Kossuth rádió félóránként adott tájékoztatást a vásárhelyi állapotokról, valamint a Bukarestben történtek magyar reagálásairól. A híradások tartalma nem nagyon változott, mivel a román hírközlő szervek nagyon is ügyeltek arra, hogy mi került adásba a rádióban, a televízióban, no és a nyomtatott sajtóban is... Reggel 8 órakor Biharkeresztesnél békés csend honolt, az előző hónapok nyugalmát árasztotta a határátkelőhely, egészen addig, amíg átértünk a román oldalra. Mintha evakuálni készülne egy ország. Végeláthatatlan sorokban várakoztak a személygépkocsik, bennük egyre idegesebb utasaikkal, akik között – ezt követően már hozzászoktunk – elterjedt a rémhír: a romániaiak előtt lezárják a határt.

A hír persze kacsának bizonyult, olyannyira, hogy a Király-hágótól Kolozsvárig csendes nyugalomban róhattuk a kilométereket. Az út mellett gyerekek Viktória kézjellel üdvözölték kocsinkat, egészen Ludasig, ahol figyelmeztettek bennünket: Vásárhelyt körülzárta a katonaság, hosszas motozás után engedik be az embereket, mert ütő, vágó és szúró szerszámokat keresnek. Mikor megtudták, hogy nekünk legfeljebb fényképezőgépünk, magnónk és tollunk van, elkeseredve mondták: annál rosszabb. Sajnos nekik lett igazuk. A Maros menti reptérnél találkoztunk először páncélozott gépjárművekkel, hogy közvetlenül Marosvásárhely kapujában szembe találjuk magunkat öt, útra meredő ágyúcsővel. Azonnal félreállítottak bennünket és megkezdték a Skoda szétszerelését, sem padlószőnyeg, sem üléshuzat, de még a pótkerék köpenye sem maradhatott a helyén. Később közölték velünk: ha hagyjuk a technikai felszere-

(Folytatás az 5. oldalon)



Tegnap délelőtti helyzetkép a pécsi Lenin-szoborról
Laufer László felvételei

Rendkívüli végrehajtó bizottsági ülésen döntöttek

Múzeumba kerül a pécsi Lenin-szobor

A Pécsi Városi Tanács Végrehajtó Bizottsága tegnap megvitatta a Pécsett felállított politikai emlékművek lebontására irányuló egyes lakossági és pártkezdeményezések, valamint más, a városokban előfordult atrocitások következtében létrejött helyzet miatt a szükséges intézkedéseket.

A testület határozottan elutasította a „szobordöntésekre" irányuló magatartásokat. Megállapította, hogy ezek a politikai emlékművek múltunknak ugyanolyan részei lesznek, mint a ma gonddal őrzött műemlékek, és művészileg egyik-másik alkotás kiemelkedő műalkotásnak is minősül.

A testület ugyanakkor – a politikai szobrok ügyében az országban kialakult események miatt – megállapította, hogy hazánkban több politikai emlékművet is meggyaláztak. Ezt mindenképpen meg kell előzni és meg kell akadályozni Pécsett.

(Folytatás a 2. oldalon)

Szűrös Mátyás üzenete

Az alábbiakban rövidítve közöljük Szűrös Mátyásnak a magyar nemzethez intézett üzenetét, amely tegnap este a rádióban és a televízióban hangzott el.

*

„Tisztelt Honfitársaim!

A választási kampány elején azzal a kéréssel fordultam Önökhöz, hogy mindent tegyünk meg ebben a bonyolult politikai időszakban is a békés átmenet érdekében.

A mai nappal elül a választási kampány zaja. Vasárnap az urnák elé járulnak a választók milliói. A magyar nemzet dönthet arról, hogy mely politikai pártok, mely politikai irányzatok kezébe kívánja helyezni jövője formálásának gondját és felelősségét. A választásra jogosult állampolgár szabadon dönthet arról, hogy kit küld képviselőjének a Parlamentbe.

Kiteljesedő demokráciánk sajátos szakaszát hagytuk magunk mögött. A politikai csatározásokban erősödtek pártok, kibontakoztak személyiségek, érettebbé lett a nemzet. Két hónappal ezelőtti, jogosnak látszó aggályainkat jórészt legyűrte az erősödő öntudat és felelősségérzet. Demokráciából, közéletiségből egy fejjel nőtt magasabbra a nemzet. A választási kampány jelentősebb vargabetűk nélkül zajlott le. Mintha mégis csak tanultunk volna újat, tanultunk volna mások kárából, a magunk történelmi tapasztalataiból, a jövő felelősséget sejtető kilátásaiból. Persze nem mindenki, hiszen voltak szélsőséges megnyilvánulások, tapasztalható volt felelőtlenség és demagógia is. Én előbb a józan érzésű és józan gondolkodású túlnyomó többségről szóltam.

Most egy napig a meditálás, a zavartalan magunkbaszállás, a töprengő gondolkodás csendje üli meg a választási arénát, az országot. Még egy napnyi időt kaptunk mindnyájan, hogy nyugodtan megfogalmazhassuk – a nemzet és egyéni életünk szempontjából egyaránt meghatározó – döntésünket, azt az elhatározásunkat, amely kimondja a felkiismeret és a politikai állásfoglalás utolsó szavát.

Az első igazán szabad választás nem könnyű dilemma elé állít bennünket, az állampolgárok millióit. Most nincs mire és kire hivatkozni, nincs mivel magyarázkodni! Vállalni kell a személyes felelősséget a döntésért, a tettért, azért, hogy ki kire adja a szavazatát. Ez pedig megnöveli kinek-kinek a döntésben játszott szerepét, felelősségét.

Az emberi tartás, a jellem, az igaz hazafiság íratlan szabályai arra szólítanak most bennünket, hogy állampolgári kötelességünk élni a választás jogával. Súlyos mulasztás lenne a tartózkodás, a távolmaradás a szavazástól. Ne feledjük, a mostani nagy lehetőséget egyhamar aligha ismétli meg számunkra a történelem.

Honfitársaim!

Ezekben a napokban Európa, de túlzás nélkül mondhatom, a világ figyelme hazánkra irányul. Nemzetünk politikai érettségének, kulturáltságának egyik fokmérője lehet az, hogyan zajlanak le a választások. Közös érdekünk, hogy a választások tisztaságán ne essék folt.

Kérem tehát szavazásra jogosult Honfitársaimat, hogy vasárnap mindannyian járuljunk a szavazóurnák elé, és tegyünk hitet a szabadság, a demokrácia, a Magyar Köztársaság mellett.

Múzeumba kerül a pécsi Lenin-szobor

(Folytatás az 1. oldalról)

A testület ezért – a városi tanács pártközi egyeztető bizottságának megbeszéléseire is alapozva – a következő határozatot hozta: A József Attila u. 10. előtt levő Lenin szobrot (alkotója: Mikus Sándor, elhunyt) áthelyezteti, és új helyeként a Janus Pannonius Múzeum Kulich Gyula u. 5. alatti épületét jelöli meg.

A helyszínen Rétfalvi Sándor és Bencsik István szobrászművészek nyilatkoztak a szobor áthelyezésének lehetőségéről. Megállapították, hogy szakszerűen, a szobor sérülése nélküli áthelyezés megfelelő előkészítést igényel. Az előkészítési munkálatokra várhatóan e hét végén kerül sor, a szakemberek véleményétől függően, a szobor áthelyezése pedig várhatóan a jövő hét közepén oldható meg.

A végrehajtó bizottság ülésén a Lenin-szoborhoz hasonló, korábbi jelzések nyomán szó volt a Mecsek-oldalban levő „Felszabadulási emlékműről" is. A testület nem ért egyet azzal, hogy Makrisz Agamemnon kiemelkedő művészi alkotása a helyéről elkerüljön. Ugyanakkor tudomásul veszi, hogy az 1945-ös események felszabadulásként történelmi értékelését több párt és a lakosság egy része is vitatja.

A testület ezért úgy határozott, hogy felveszik a kapcsolatot a művésszel és igyekeznek a mű funkciójára és mondanivalójára vonatkozóan vele megegyezni.

Vasárnap — választás

(Folytatás az 1. oldalról)

Az újságírók kérdéseire a sajtótájékoztató résztvevői elmondták, hogy a megyében sorkötelesként katonai szolgálatot teljesítő fiatalok túlnyomó többségét folyamatosan hazaengedik, hazaengedhetik vasárnap. Akiknél ez nem valósulhat meg, ideiglenes lakhelyük szerint illetékes szavazókörökben adhatják le lapjaikat. (Itt jegyezzük meg, hogy akik ideiglenes lakhelyükön szavaznak, igazolással kell hogy rendelkezzenek, és ha az adott szavazóhely nem egyezik meg állandó lakhelyük választókörzetével, kizárólag a listás szavazólapon adhatják le véleményüket.)

Szavazni, választani vasárnap sem lesz kötelező, ugyanakkor bízunk abban, hogy a választások érvényességéhez szükséges ötven százaléknyi arány mindenképpen meglesz. Vagy még több. Még több, és ez önön, önökön múlik...

*

(Végezetül fontos telefonszámok azoknak, akik ma nyolc órától vagy a választás napján érdeklődni szeretnének a választásokkal összefüggő kérdésekről: a 12-222-es számon megyei ügyekről és szombaton a 11-057-es számon is megyei ügyekről, valamint (a tegnapi lapban megjelentekkel ellentétben) a 15-482-es számon Pécs városi tudnivalókról.)

Cserkészkerületi közgyűlés

A Baranya, Somogy és Tolna megyék cserkészmunkáját irányító VI. cserkészkerület tartotta közgyűlését tegnap a pécsi városháza dísztermében. A hazánkban egy éve újjáalakult mozgalomnak az elmúlt időszak alatt egyik erős bástyája lett a régió. Egymás után alakultak az új és újabb csapatok, Pécsett létrehozták a Cserkészek Baráti Körét. A kerületben mára már közel 400 tagot számlál a 11 csapat, az erősödő szervezőmunka eredményeképpen egyre több a fiatal cserkész. Egyelőre gondot okoz viszont az őrsök megfelelő vezetőinek, a csapatok tisztségviselőinek kiállítása. Ezért kellett és kell a jövőben is kiemelt figyelmet szentelni az őrsvezető és segédtisztképző tanfolyamok szervezésére.

A kerületben, mint az egész országban is, a hosszú kihagyás következtében, ma még furcsa korosztályi kettősséget hordoz magán a mozgalom. A vezetőmunka folyamatosságának érdekében döntött úgy a VI. kerület, hogy magasrangú tisztségviselőinek többsége mellé a következő évre fiatal gyakorló cserkészvezetőket osztanak be. Más tisztségek viszont megmaradnak eredeti formájukban, így például a kerületi elnök továbbra is Várnagy Viktor.

A jó idő közeledtével a tavaszi, nyári munka összeállítása adott újabb munkát a közgyűlésnek. A csapatalapításokon és vezetőképző tanfolyamokon kívül idén már nagyobb figyelmet szentelnek a nyári táborok megszervezésének. A csapatok általában megyéiken belül táboroznak majd, a pécsiek például a keleti Mecsek vadregényes tájait keresik fel.

(ke)

Pályázati felhívás külföldi ösztöndíjra

A washingtoni Georgtown egyetem egy olyan ösztöndíjprogram ügyviteli teendőit látja el, amelynek célja, hogy segítse a demokratizálódás és a gazdasági rekonstrukció folyamatát Lengyelországban és Magyarországon. A kelet-, közép-európai ösztöndíjprogram kétéves képzési lehetőséget kínál azoknak a jelentkezőknek, akik szélesíteni kívánják szervezési és technikai tudásukat, ismereteiket a menedzsment területén, hogy közreműködjenek a vidéken élők életszínvonalának felemelkedésében. 18 és 40 év közötti, középfokú végzettségű férfiak és nők egyaránt pályázhatnak, akiknek állandó lakóhelye Baranya, Bács-Kiskun, Csongrád vagy Pest megyében van. (Kivételes esetekben olyan jelentkezők is elnyerhetik az ösztöndíjat, akik nem rendelkeznek középfokú végzettséggel.)

Azok a pályázók, akik elnyerik az ösztöndíjat, két évet töltenek az Egyesült Államokban úgynevezett „community collage"-okban. (Magyarországon nem létezik azoktatási intézményeknek ez a típusa. A regionális sajátosságokhoz alkalmazkodó, technikusi jellegű képzést nyújtó intézményekről van szó.) A programmal kapcsolatos utazásokat, a megélhetési költségeket és a társadalombiztosítást az ösztöndíj fedezi. A mezőgazdasági vállalkozók, és azok, akik egyedülli családfenntartók, havi jövedelem-kiegészítésben részesülhetnek.

Mindazok, akik elnyerik az ösztöndíjat, kéthónapos angol nyelvi kurzuson vesznek részt elutazásuk előtt, június és július folyamán. (A nyelvi kurzusokat az Egyesült Államokban is folytatják majd a hallgatók.) A kiutazás időpontja előreláthatólag augusztus végén lesz.

A résztvevők e program keretében (1990–1992) az alábbi területek közül választhatják ki azt, amelyre tanulmányaikat koncentrálni kívánják:

– A magángazdálkodás gazdaságtana (hitel, könyvelés, kereskedés, hirdetés).

– Élelmiszer-feldolgozási technológiák (zöldség, gyümölcs, hús, tejtermék).

– Alkatrészgyártás és mezőgazdasági gépjavítás.

– A demokratikus vezetés módszerei és a falusi közösségek társadalmi, politikai életének szervezési metódusai.

– A falusi szövetkezetek szervezése és ügyvitele (bankügyletek, hitel, könyvelés, kereskedelem, hirdetés, szállítás).

Azoknak, akik pályázni kívánnak az ösztöndíjra, a következő dokumentumokat kell benyújtaniuk a regionális bizottságoknál:

1. Kérdőív (és az összes dokumentum). 2. Rövid életrajz. 3. Az indítékok rövid ismertetése.

A jelölteknek meg kell szerezni három, köztiszteletben álló személy ajánlását (pl. demokratikus politikai pártok vezetője, lelkipásztor, tanár, elöljáró stb.). Kérjük, hogy az ajánlásokat az erre felkért személyek közvetlenül a regionális megbizottakhoz küldjék. Hozzájuk fordulhatnak a pályázók is kérdőívekért és ajánlási ívekért. A pályázatok benyújtásának határideje 1990. március 30.

A különböző pártok és szervezetek részéről az alábbi személyek vállalták a pályázati anyagok begyűjtésének feladatát:

Baranya megyében

Agrárszövetség: Kovács Dezső, naponta 13–15 óra között. Telefon: 72/11-977. 7623 Pécs, Köztársaság tér 2.

Faluszövetség: Hargitai János, munkaidőben: Nagynyárád Közös Községi Tanács, este: 7884 Nagynyárád, Rákóczi u. 12.

Független Kisgazdapárt: Kovács Teréz, hétfőn és csütörtöki napokon a 72/12-55-ös telefonszámon, 9–12 óráig.

Magyar Demokrata Fórum: Andrásfalvy Bertalan, az MDF területi irodája, Pécs, Hunyadi út 10. Telefon: 72/25-811, naponta 15–18 óráig.

Mezőgazdasági Kamara: Huszti Zoltán, naponta munkaidőben 7–9-ig. 7623 Pécs, Köztársaság tér 2. Telefon: 72/11-977.

Nemzeti Kisgazdapárt: Gerenday István, 7931 Csertő, Kossuth u. 3.

Szabad Demokraták Szövetsége: Werner József, az SZDSZ mohácsi irodája. Mohács, Pécsi-köz 4. Naponta 17–19 óra között a 71/18-94-es telefonszámon.

Az állami tulajdon lebontásáról

Hazánkban az egyes szakértői becslések szerint mintegy 2500 milliárd forint értéket kitevő nemzeti vagyon 80–85 százaléka a mai napig állami tulajdonban van. A magyar gazdaság talpraállítását célzó szerkezetátalakítási program egyik sarkalatos pontja a tulajdonformáknak az eredményesség érdekében történő átrendezése, az optimálisnál jóval magasabb arányú állami tulajdon lebontása. Ez utóbbinak lehetséges formáiról, közülük részletesen a munkavállalók részvényvásárlási programjáról tartott előadást *Lukács János* iparszociológus, az MTA tudományos munkatársa a Dél-dunántúli Regionális „Gazdasági Kamara vendégeként pártok, vállalatok képviselőinek.

Az állami tulajdon gyors piacra vitele fizetőképes kereslet hiányában egyenes leértékelődéshez vezetne. A fokozatos lebontás egyik eszköze lehet az egyes vagyonrészeknek az eddig költségvetésből élő szervezetekhez, intézményekhez való kihelyezése részvények formájában, de ugyancsak ezt a célt szolgálná a privatizáció, a magánkézbe adás. A jelenlegi szabályzók azonban csak egy szűk, meglehetősen nagy tőkével rendelkező réteg számára teszik lehetővé, hogy éljen a hitellel is támogatott tulajdonszerzési lehetőséggel, fél tehát, hogy kizárólag e privatizációs forma alkalmazása előbb-utóbb politikai kockázattal jár. Jogosan merül fel az igény egy szélesebb réteg, a munkavállalók vagyonhoz történő hozzájuttatására, ehhez viszont a jelenleginél kedvezőbb hitel- és törlesztési feltételek kellenek.

Angliában, az Egyesült Államokban, Ausztráliában és számos fejlődő országban már kialakult rendszere van a munkavállalói részvényvásárlásnak. Esetében a részvényvásárlásra szánt összeg 90 százaléka is lehet hitel, amelynek futamideje maximálisan 12 év. A törlesztés folyamatosságát a részvény osztaléka, valamint a vásárlásnál biztosított adókedvezmény teszi lehetővé.

Az új forma bevezetésével új jelenség, a profitérdekeltség alakulhat ki a munkavégzők között is, ami természetesen költségcsökkenés, minőségjavulás formájában a termelésben is jelentkezhet.

Az eddigi vizsgálatok, előzetes számítások szerint a munkavállalói részvényvásárlás nem inflációgerjesztő hatású, a költségvetésre hosszú távon minimális terheket ró. Hazai bevezetésének jogszabályi feltételeit az új kormány, az új parlament teremtheti meg.

K. E.

Szokai Imre külügyminiszter-helyettes sajtótájékoztatója

A Magyar Külügyminisztérium legfrissebb információi szerint jelenleg nincsenek atrocitások, nem folyik a vér Romániában. A helyzet ugyanakkor továbbra is nyugtalanító, hiszen tovább folytatódik az alantas ösztönökre alapozó fajgyűlölő politikai erők szerveződése. Ezek a szervezetek erőteljesen hallatják hangjukat, s a legerőszakosabb eszközöktől sem visszariadva furkósbotokkal, baltákkal ugrasztják egymásnak a román és a magyar népet – hangoztatta a nemzetközi sajtó képviselői előtt Szokai Imre külügyminiszter-helyettes péntek délben a nemzetközi választási sajtóközpontban megtartott értekezletén.

A külügyminiszter-helyettes hangsúlyozta, hogy a marosvásárhelyi tragédia figyelmeztetés Románia vezetőinek, de egyben egész Európának is. Az események arra intenek, hogy ha nem sikerül megnyugtatóan rendezni a miszálykodást, akkor az egységesülő Európában egy potenciális Karabah alakulhat ki. A magyar kormány sajnálattal veszi tudomásul, hogy Európa határai a jelenlegi körülmények között a magyar–román határnál húzódnak.

A konfliktus okait boncolgatva a magyar külügyminiszter-helyettes arra a következtetésre jutott, hogy a valódi ok a román vezetés bizonytalan, ellentmondásos magatartása az emberi jogokkal, a romániai magyarság egyéni és kollektív jogaival kapcsolatban. Az események bizonyították, hogy a rendfenntartó alakulatok a pogrom idején tétlen magatartást tanúsítottak, s nem akadályozták meg a marosvásárhelyi tragédiát. Ez a passzivitás bátorítja a fasisztoid, fajvédő alapokon működő szervezeteket. Ez egyben azzal a veszéllyel fenyeget, hogy egy új diktatúra léphet a bukott diktatúra helyébe. Magyar részről sajnálattal konstatálják, hogy a román kormány nem tesz eleget a nemzetközi szerződésekben önként vállalt kötelezettségének, nem védi meg állampolgárainak biztonságát, s nem akadályozza meg a fajvédő szervezetek működését. Igen bizonytalan az is, menynyire őszinték a román vezetőknek azon nyilatkozatai, miszerint a demokrácia megteremtését tűzik ki célul Romániában. A tettek azt bizonyítják, hogy a román politika a kisebbségek – magyarok, zsidók, cigányok stb. – ügyét a belső hatalmi harcoknak rendeli alá, s taktikai elemnek tekinti a politikai játszmákban.

Az elmondottakat összefoglalva a magyar külügyminiszter-helyettes négy pontban foglalta össze a magyar kormány kívánalmait a román vezetést illetően. Magyar részről mindenekelőtt azt szorgalmazzák, hogy a román vezetés tegyen eleget alapvető kötelességének, védje meg állampolgárait, akadályozza meg a pogromokat.

A magyar kormány követeli továbbá a marosvásárhelyi események pontos, tényszerű kivizsgálását. Ennek eredményeként nevezzék meg és vonják felelősségre a bűnösöket. Magyarország követeli azt is, hogy Románia tegyen eleget nemzetközi kötelezettségeinek, és tiltsa be a népirtó, fajgyűlölő politikát hirdető szervezeteket. Végezetül elengedhetetlen, hogy a román vezetés határozottan kiálljon a romániai magyarok egyéni és kollektív jogai mellett.

Arra a kérdésre, keletkezhet-e területi vita a magyar és a román kormány között, amennyiben nem sikerül stabilizálni az erdélyi eseményeket, Szokai Imre úgy válaszolt: területi vitához két fél kell; Magyarország azonban nem lesz partner területi vitához.

PIACI ÁRAK - INFORMÁCIÓK

Várható piaci árak a megyében: a káposzta 20, kelkáposzta 30, zöldség 80, sárgarépa 60, hagyma 20, zöldhagyma 8, retek 18, fokhagyma 10, saláta 18, spenót 70, paradicsom 400, hegyes erőspaprika 20, uborka 120, töltenivaló extra paprika 30 forint.

A pécsi vásárcsarnokban szombatra várható árak: burgonya 14–16, sárgarépa 40, zöldség 70–80, zeller 40–50, retek 15–16, vöröshagyma 20–25, fejeskáposzta 35–40, kelkáposzta 40–50, paraj 70–80, sóska 70–80, régi karalábé 10–12, új karalábé 20 forint. A paradicsom kilója 300, az uborka 120, a gomba 130–180, az alma 30–40, a mák 100, a dióbél 320, a szárazbab 80, a fokhagyma 80–100, a lencse 70–80, a torma 50 forint. A salátáért fejenként 4–30, a retek csomója 15–16 forint, zöldhagyma csomója 6–7 forint.

A Pannonkert Kft. boltjaiban a burgonya 10.50, vöröshagyma 9, fokhagyma 55, zeller 33, cékla 13, vörös- és kelkáposzta 18, karalábé 15, alma 26–30 forint. A barnahéjú tojást 3,50-ért adják.

A Konzum ABC-ben a káposzta 25, a zöldség 60, a sárgarépa 22, a vöröshagyma 15, a zöldhagyma 6, a retek 18, a fokhagyma 80, a saláta 17, a spenót 50, a paradicsom 320, a hegyes erőspaprika 15, az extra töltenivaló paprika 22, az uborka 110 forint.

Autóárak: 3 éves Lada Samara 340 000, 0 km-es Opel Kadett 900 000, 3 éves Skoda 170 000, 3 hónapos Lada 430 000, 3 éves Ford Skorpió 970 000, 10 éves Wartburg 57 000, hasonló korú dízel Mercedes 530 000, 8 hónapos Trabant 108 000 forint.

Malacok ára a pécsi vásárban: 1800—2600 forintig.

A Pécsi Állami Gazdaság keresztespusztai telepén tyúkvásárt tartanak. A kétkilós átlagsúlyú szárnyasok darabját 90 forintért árusítják. A gazdaság vásárcsarnoki és Diana téri boltjában a tojás ára: 3 forint.

PÉCSI BŐRGYÁR

A PÉCSI BŐRGYÁR FELVÉTELRE KERES:

– bőrdíszműves szakmunkásokat,
– gyakorlott varrónőket.

Várjuk nő dolgozók jelentkezését bőrruhavarró átképzésünkre.

Az átképzés ideje 3 hónap, ez idő alatt a minimális bér (27,60 Ft/óra) biztosított.

Jelentkezni lehet:
Pécsi Bőrgyár,
Bolgár Néphads. u. 52.,
munkaügyi osztály.

1767
PÉCSI BŐRGYÁR
A PÉCSI BŐRGYÁR
felvételre keres
munkaügyi csoportvezető munkakörbe felsőfokú végzettséggel rendelkező munkatársat.
Jelentkezni lehet a személyzeti és munkaügyi főosztályvezetőnél.
Telefon: 32-410.

A város mindenképp jól járna

Lesz-e ismét irgalmas rend Pécsett?

47 országban 200 kórházuk van 1500 szerzetessel

A címben feltett kérdés úgy tűnik, egyelőre nyitott, nagy kérdőjel marad. Pedig kezdetben egyszerű, sima ügynek indult az egész, legalábbis így gondolták azok, akik ígértek, és akik elhitték. Ez az „irgalmas-ügy" tulajdonképpen ennek a zűrzavaros, felemás, átmeneti időszaknak (vajon hány évig) a tipikus kórképe.

Mert elhangzanak ígéretek, röpködnek az ország, a társadalom átalakításáról szóló hangzatos elképzelések, ám ha valami odáig jut el, hogy ne csak beszéljünk, ígérjünk, de csináljuk is, akkor kiderül, ez már nem megy. És egyáltalán nem biztos, hogy az érintettek tehetetlensége miatt, hanem inkább, mert nem mérik fel az ígéretek következményeinek súlyát, s azt, hogy nehéz a 40 évet máról holnapra átfordítani.

A kormány részéről, még a múlt évben hangzott el a szándéknyilatkozat, miszerint bizonyos egyházi tulajdonokat visszaszolgáltatnának az egykori tulajdonosoknak. Ekkor vetődött fel, hogy újra indítani kellene a betegápoló és gyógyító irgalmas rendet. Mivel a rendház egyik kórháza 1950-ig Pécsett működött, úgy tűnt, hogy az egykori irgalmas kórházban, a jelenlegi II. számú klinikai tömb egy részében nem lesz gond a működést és az egyelőre csak szerzetesi képzést megkezdeni. Ám kiderült, korántsem ilyen egyszerű az egész. Beszéljenek erről az ügyben érintettek:

Dr. Neumark Tamással, az ORFI főorvosával, mint az irgalmas rendek proviciálisa által megbízott ügyvezetővel beszéltem, aki emellett a Magyar Püspöki Kar egészségügyi tanácsadója, a Magyar Keresztény Értelmiségiek Szövetségének vezetőségi tagja is egyúttal.

– Múlt év decemberében Magyarországra látogatott Brian O'Donell, az irgalmasrend prior generálisa. Ő a világ összes irgalmas rendi egészségügyi intézményének a feje és irányítója. Ő érdeklődött: van-e reális lehetősége annak, hogy Magyarországon újra indulhasson a rend? Leutaztunk Pécsre Dömötör László – rendi nevén Hilar – atyához, aki a magyarországi irgalmasok rendfőnöke és tájékozódtunk, hogy van-e mód az indításra. Kiderült, semmi. Hiszen a templomon kívül egyetlen helyiséget nem hagytak meg a rend számára és az egykori kórház, a mai II-es Bel- és Sebészeti Klinika – hihetetlenül zsúfolt körülmények között működik.

– Ezután a generálist itt Budapesten fogadta Csehák Judit szociális és egészségügyi miniszter és Kökény Mihály miniszterhelyettes. Mivel jómagam is jelen voltam a megbeszélésen, el tudom mondani pontosan, mi hangzott el. Ezen a tárgyaláson mindenki egyetértett azzal, hogy az irgalmas rend újjászervezését mindenképp elő kell segíteni. Ez a magyar egészségügy szempontjából is nagyon fontos, hiszen a rend felvállalna olyan szociális feladatokat is, amelyre az egészségügynek szűkösek a lehetőségei. Itt hangzott el a kompromisszumos javaslat, hogy kezdetnek elég lenne csupán pár helyiség, ahol a noviciátust kialakíthatnák, ahol a képzést elkezdhetnék. Ekkor vetődött fel, hogy a templom melletti bejárat és folyosórész (amit most a II-es tömb átalakítása után nem használnak), valamint az itt lévő 5 kis szoba elég lenne.

– Tudom, hogy milyen nagy ott a zsúfoltság. Azonban ez az öt szoba, amit ők kérnek, nem befolyásolná döntően a klinika működését. Közülük három jelenleg használaton kívül áll, illetve raktár. Igaz, közülük kettő jelenleg a professzori és a titkárnői szoba. Azért lenne jó, ha megkapnák az említett helyiségeket, mert ezeket teljesen szeparálni lehetne a klinikától. A szerzetes rend előírása ugyanis, hogy a képzés és a szerzetesi élet zárt közösségi térben történjék.

– Visszatérve a minisztériumi megbeszélésre; a miniszterasszony ígéretet tett, hogy segíti ezt a megoldást – első lépésként, és utasította az államtitkárt, hogy beszéljen a rektorral.

Dr. Bauer Miklós, a POTE rektora:

– Valóban közölték velem, azt az igényt, hogy az irgalmas rendet újra indítani szeretnék, s azt, hogy egyelőre pár helyiséget kérnének csak a klinikától. Azt az utasítást kaptam, hogy mi ketten tárgyaljunk erről a rendfőnökkel. Meg kell mondjam, én ez elől a tárgyalás elől elzárkóztam. Tudniillik, ez az épület nem a rektor tulajdona, hanem az egyetemé, illetve az államé. Ezt nem helyileg kell megoldani, kormányszintű intézkedés kell. Ha a kormány úgy döntött, hogy visszaad bizonyos egykori egyházi vagyont, akkor nyilván ennek minden konzekvenciáját – anyagit, erkölcsit – vállalja. Eddig az elmúlt két–három évben a belső rekonstrukcióra 40 millió forintot költöttünk. Ám, ha a Szociális és Egészségügyi Minisztérium –, amely az én főnököm – azt mondja, vonuljunk ki, akkor kivonulunk, ha biztosít helyette megfelelő épületet. Abba azonban nem tudok belemenni, hogy a klinika jelenlegi helyiségeiből akár egyet is átadjak. Hiszen hihetetlenül zsúfolt így is, a működési alapterület jóval az előírt norma alatt van. Lenne azonban egy megoldás. A Honvéd Kórház szomszédságában rövidesen megüresedik a tüzérlaktanya, ha ezt az egyetem megkapná, minden további nélkül át tudnánk adni a belgyógyászati és sebészeti klinika teljes épületét. De mint mondtam, erről nem nekünk kell itt helyben tárgyalni, a kormánynak kell dönteni.

Dr. Temesi Tibor ügyvéd, az irgalmas rend jogi képviselője:

– Megbízatásom kapcsán többször tárgyaltam ez ügyben Budapesten és itt Pécsett is. Én úgy érzem, a rektor hozzáállása korrekt és elfogadható. Ő ugyanis azt mondja: nem rendelkezik tulajdonosi jogokkal, tehát nem tud semmit visszaadni, ami az egyetemé. Amennyiben őt a főhatóság utasítja, természetesen átad mindent, feltételezve azt, hogy a főhatóság biztosítja számára azokat az anyagiakat, ami szükséges ahhoz, hogy a két klinika másutt, egy megfelelő épületben berendezkedhessen. Az én szubjektív véleményem: a város mindenképp jól járna, az irgalmas rendi kórház újraindításával, úgy informáltak, hogy ebben a Széchenyi téri épületben idősek otthonát rendeznének be egyelőre.

Dömötör László, Hilar atya, az irgalmas rend magyarországi feje:

– Rendkívül kellemetlen számomra, ahogyan ez az ügy alakul, illetve ahogy egy helyben áll. A generális ugyanis a minisztériumban kapott ígéretet készpénznek vette és elutazása után a Vatikánt már úgy tájékoztatta, nincs akadálya annak, hogy Magyarországon, Pécsett beinduljon az irgalmas rendi képzés. Az elmúlt hetekben Münchenben voltam, s ott a generális érdeklődött, hogyan állnak a dolgok. Szégyenkezve kellett bevallanom, hogy az égvilágon semmi nem történt, hogy az ígéret egyelőre csak ígéret maradt, hogy nincs arra se készség, hogy azt a keveset megkapjuk, amit az induláshoz kértünk. Nem értem a minisztériumot sem. Ha nem tudja teljesíteni, miért ígért? Miért nem mondta, várjunk a választásokig? Félő, hogy a Nyugat-Európában működő irgalmas rendek – amelyek segítő szándékkal fordultak Magyarország felé – befagyasztják a pénzforrásaikat, amit erre a célra áldoztak volna.

– Az időhúzás azért is baj, mert csak kevesen maradtunk, akik a rend újjászervezését, a képzés beindítását meg tudjuk csinálni, s nem vagyunk már fiatalok. Sajnos, egyelőre, még nincs elég jelentkező. Olyan 18–25 éves fiatalokat várunk, akik elhivatottnak érzik magukat erre az életformára, a betegek, öregek ápolására. A képzési idő 4 év. Az első év itt Pécsett lenne, a következő időszakban egy-egy évre a nyugat-európai irgalmas rendi kórházakban kellene dolgozniuk, ott tanulnák meg, mit is kell tenni az ápoló-gyógyító rend szerzetesének. Természetesen ez jó lehetőség lenne arra is, hogy nyelveket tanuljanak. Sajnos, a mai fiatal fiúk között kevés az, aki ezt az életformát választaná. Ehhez különleges lelki beállítottságra van szükség. Arra már kaptunk ígéretet, hogy Ausztriából átjönne segíteni Andrássy gróf egyik egyenesági leszármazottja, aki 25 éves, irgalmas rendi szerzetesnek készül és aki az első képzésfokozatokon már átesett. Csak indulni kellene már, nem egy helyben topogni.

*

A betegápoló irgalmas rendet Istenes Szent János alapította – kezdetben hét ágygyal – a spanyolországi Granadában az 1500-as évek elején. Ő volt az akkori Teresa anya, aki a világ szenvedőin akart segíteni. Harminchét évesen részt vett a magyarországi törökellenes küzdelmekben is. Ebből a hét ágyból nőtt ki az egész világra kiterjedően működő rend, amelynek ma 47 országban mintegy kétszáz kórháza van 1500 szerzetessel.

A gyógyító rend férfi szerzetesrend, de felszentelt papokon kívül nem felszentelt szerzetesek és világiak is tagjai. Az irgalmas rendi kórházakat bemutató képeslapokat forgatva az tűnik szembe, hogy az épületek szépen karbantartottak, valamennyit gyönyörű park veszi körül, s a belsőt bemutató képek luxuskörülményekről tanúskodnak. A pécsi rendet 1796-ban alapították, 1950-ben számolták fel a többi szerzetesrenddel együtt.

Sarok Zsuzsa



Az egykori irgalmasrendi kórház Pécsett, a Bem utcában. Ma a POTE II. klinikája.
Fotó: Proksza László

Például

Szerkeszti: Bozsik László és Pauska Zsolt

NÉGYSZÖGLETŰ TÁNYÉR

Az ízlések persze különbözőek. Van, ki nem szereti mondjuk a mákos kalácsot, mert a töltelék megfeküdné a gyomrát és így a sima, foszlós keltkalácsra esküszik. Mások azt szeretik, ha minél több az adalék, és szebb álmaikban, tegyük fel, tökösmákos rétesről álmodoznak.

Van, aki csak akkor érzi jól magát, ha elegáns környezetben, megfelelő társaságban éli át múló életének legapróbb pillanatait is. Van, kinek legkedvesebb ételét is hiába hozzák ki a legszebb tálalásban, nem ízlik neki, mert nem azt szokta meg, nem így szokta meg.

Van, aki mással se foglalkozik, minthogy télen miért van hideg, tavasszal langyidő, nyáron kánikula és ősszel hulló levelek. Ő az, ki meglepődik, ha ezek a történések éppen az adott évben, az adott napon másképpen alakulnak.

Van, ki azért űzné el, mondjuk a pornográfia (korábban rágó, kóla) minden megnyilvánulását, mert eddig is megvoltunk nélküle. Van, ki azért, mert – nyilván – addig pornográfia (stb.) nélküli tapasztalatai alapján úgy ítéli, káros lehet mindenkinek. Mások szeretik a pornográfiát, mert kell az embernek a citrompótló. Vannak, kik szeretik, mert tisztelik az emberi test szépségeit és az ezekkel összefüggő kimeríthetetlen lehetőségeket.

Van, kik a formát nézik, van, kik a tartalmat. Van, ki azon gondolkozik, melyik melynek hordozója.

Nekem az a véleményem, hogy szívesen megeszem négyszögletű tányérból is – olyanból tehát, amilyet még sosem láttam – a levest, ha a leves finom. Ha az laktat. Ha nem okoz később sem mérgezést...

(bl)

ÚJSÁGÍRÓK HALÁLA

Hetvenegy újságíró, fotóriporter, rádiós és tévés vált tavaly szakmája áldozatává. Legtöbbjük életét Latin-Amerikában oltották ki. Ezeket az adatokat a Reporters Sans Frontiers nevű nemzetközi újságírószervezet tette közzé. A szervezet Párizsban tartott sajtókonferenciáján elmondották: egyedül Kolumbiában 15 újságírót ölték meg. Nagy részük ellen a sajtóban leleplezett kokaincsempész-bandák követtek el gyilkos merényletet. A salvadori harcoknak 11 áldozata volt a sajtából, heten Peruban vesztették életüket. A tömegtájékoztatás áldozatainak száma évről évre növekszik: 1987-ben még csak 32, egy évvel később 45 újságíró, tudósító vesztette életét szakmája gyakorlása közben.

A szervezet nyilvántartása szerint még mindig igen nagy az olyan újságírók száma, akiket nézeteik közzétételéért, az általuk megjelentetett cikkek, elkészített tudósítások miatt vetettek börtönbe. Törökországban például jelenleg is negyven újságíró van bebörtönözve a szervezet szerint, és kevesebb mint egy évtized alatt a tömegtájékoztatás több mint kétezer munkatársa ellen indult különböző okokból politikai jellegű eljárás.

Az évi összefoglaló ugyanakkor örömmel állapítja meg, hogy Közép- és Kelet-Európa számos országában megszűntek a sajtó szabad működését gátló politikai és jogi korlátok. A sajtószabadságot érvényesítő államok között említi a jelentés Magyarországot.

KONZERVATÍV-NYITÓ

A „konzervatív erők" győztek a keletnémet választásokon, adta hírül jó néhány újság a napokban... Konzervatívnak az tekinthető, aki átadja apjától örökölt gazdaságát és jobb feltételekkel fiára hagyja, mondja egyik ismerősünk. Konzervativizmus az, mikor a régi állapotokhoz ragaszkodunk, szemben áll a haladással, a múlttal, maradiság, mondja az 1986-ban (!) megjelent Politikai Kisszótár.

Úgy tűnik, a konzervativizmus fogalmával kapcsolatosan is léteznek konzervatív és nem konzervatív nézetek. Megkérdeztük **Maczonkai Mihályt**, a JPTE oktatóját, szociológust, neki mi a véleménye a konzervatív szóról:

– A konzervatív gondolkodásról azt kell tudni, hogy ez a második világi világnézet a liberalizmus után. A konzervatív gondolkodást tulajdonképpen a liberalizmus keletkezése hívta életre. Míg a liberalista hisz a társadalmi viszonyok ésszerűsítésében, a konzervatív úgy látja, hogy a társadalmat alapvetően irracionális viszonyok uralják. A konzervatív a múltba fordul, és számára nem leírható az, hogy a jövő egyáltalán milyen lesz, gondolkodása pragmatikus, konkrét feladatokkal, konkrét problémákkal foglalkozik. Megítélése szerint a társadalmi fejlődés organikus, azaz a már meglévőre kell alapozni, és nem egyszerre mindent megváltoztatni, hanem részleteiben, konkrét dolgokban. A konzervativizmus tehát Európa valamennyi helyén létezhet, de nem szabad „ördögnek" tekinteni, sem ha világi, sem ha keresztény eszmékhez kötődik.

FELGYÜLEMLETT INDULATOK

Névtelen, illetve monogrammal ellátott leveleket nem szívesen közlünk, most mégis kivételt teszünk, mert úgy véljük, „M. G. (Magyarország)" hozzászólása figyelmet érdemel. Annak ellenére is, hogy nem minden kitételével értünk egyet.

*

Először is leszögezem, hogy nagyrészt Molnárné véleményével értek egyet, mert koromnál, körülményeimnél fogva az ő problémáját érzem közel magamhoz. A lelkem mélyén én sem tudom sajnálni a kisnyugdíjasokat, akik nem tudják kifizetni a vízdíjat, ugyanakkor egy fiatal, kétgyermekes házaspár viszonyaihoz képest „luxuslakásban" (legalábbis méreteit tekintve) élnek. Tény, hogy az idős ember adaptációs képessége csökkent, ugyanakkor ezt érvként nem tudom elfogadni annak ellenében, hogy egy négytagú család sokszor embertelen körülmények között szorong kis lakásokban, és ha mégis vételen, vagy csoda folytán nagyobb lakáshoz jut, nem hiszem, hogy négy fiatal ember könnyebben adaptálódik az új helyzethez, mint egy idős. Egyáltalán nem hiszem, hogy ezek, a látszólag egy kategóriába tartozó dolgok is összemérhetők. Mindkettőjüknek igaza van, csak nem egymás ellenében. Egy fiatal család is legalább annyira megterhelt, túlterhelt, hogy a mindennapos gondok mellett nekik is egy sor új problémát jelentene egy környezetváltozás. Akik ugyan semmiféle dicső múlttal nem rendelkeznek, de ha így megy tovább, jövőjük sem sok, mert lehet, hogy ők már meg sem érik a nyugdíjaskort.

Amikor újra Keszthelyi úr válaszát és a 6. oldalon Zenther György írását olvastam, már nem dühös lettem, hanem végtelen szomorúság keritett hatalmába. Rendkívül szomorú, hogy pont a két legnyomorúságosabb helyzetben élő réteg, illetve ezek képviselői ugranak egymás torkának az újság hasábjain.

Igen, félek, hogy a felgyülemlett indulatok, az emberek egymás közötti ellenségeskedése „jó" táptalajul szolgál a rossz értelemben vett nacionalizmusnak, a kisebbségek elleni gyűlölet felélesztésének. De biztosan azért van ez, mert sok évtizedes hallgatás után végre szólhatunk – nyugtatom magam, talán ez a túlkapások forrása. Talán, ha megszokjuk, már nem fogunk olyan hangosan kiabálni, nem félünk, ha nem mondjuk ki, bennünk reked a szó.

Persze, mindez nem elég. Ideje lenne már elfogadnunk, hogy helyzetünk a közeljövőben nem fog javulni, hogy életkörülményeinkben pozitív változást remélni balgaság. Ha ezt sikerül elfogadnunk, nem pedig csak beletörődve megszoknunk, akkor talán jobban el tudjuk különíteni a tényeket a hipotézisektől, és azt is, hogy mi közügy, és mi személyes ügy.

Ha ezt elfogadjuk, talán arra is marad energiánk, hogy ebben a mai hangos világban próbáljunk meg olyan hangosan és olyan hangnemben beszélni, ami még a másik fülét nem sérti. Ez nem kerül pénzbe. És hiszek az egyetemes emberi érték létezésében, hogy a cikkben, levélben, hozzászólásban körvonalazódó két ember sorsa, élete, mindennapjai nem az egy főre jutó négyzetméterben, vízfogyasztásban, az egy főre jutó jövedelemben hasonlítható össze, hanem ha valahol, akkor az „emberség" dimenzióiban. Mert milyen világ az, ahol az idősek szövetségre lépnek, hogy megvédjék magukat az általuk (fel)nevelt nemzedékkel szemben? Most valóban elvonatkoztatva a vitában megszólalóktól, azért az általában mégis csak úgy van, hogy a szülők bűne, ha gyermekeik felnőtt, nem tisztelik őket, mint ahogy a fiatal szülők felelőssége is, hogy kisgyermekeiket erre megtanítsák. Jó lenne, ha a jogok hangoztatása mellett ezeket a dolgokat is szem előtt tartanánk, és akkor talán azt is megértenénk, hogy miért oly drága a víz, mert képletesen szólva, igen is, fizetnünk kell azért, hogy végre tiszta víz kerüljön a pohárba, hogy nap mint nap tisztán maradjunk (persze, nyilván, aki csak a kezeit mossa, lehet, hogy „olcsóbban" megússza).

Tisztelettel: M. G. (Magyarország)

Kiemelt bérfejlesztés az ÉDÜ alkalmazottainak

Hitét vesztett emberekkel biztos az összeomlás

A bizonytalan sorsú Mecseki Ércbányászati Vállalat Ércdúsító Uzemének dolgozói a napokban nyílt levéllel fordultak a vállalat vezetéséhez gondjaikat, problémáikat tolmácsolva. Petíciójukban elsősorban az ÉDU-dolgozók régóta húzódó anyagi nehézségeire, a vállalat felszámolását követő bizonytalan helyzetükre, az újrakezdést nehezítő ellentmondásokra hívták fel a figyelmet. Kérdéseikre zárt belső munkásgyűlésen kapták meg a válaszokat közvetlenül a vállalatvezetéstől.

Az eseményről és a felmerült problémákról a legilletékesebb, Varga Mihály vezérigazgató a következőképpen tájékoztatta lapunkat:

– Az Ércdúsító Üzem esetében hosszú évekre visszavezethetők a most élesen felmerülő bér- és jövedelemproblémák, az évi 4–6 százalékos fejlesztések nem jelentettek megoldást. Az idők során gyakorlattá vált politikai színezetű érvelés miatt, amely a vájvégi dolgozók kiemeltségét hirdette, a kialakult olló egyre nagyobbra nyílt a föld alatti, illetve a külszíni dolgozók bérezése között. Ha pedig az ÉDÜ ma már a külszíni üzemektől is elmarad ilyen tekintetben, valóban tenni kell valamit, hiszen ez az üzem napjainkig nemzetközileg is megállja a helyét, ha a végtermék-előállítás paramétereit nézzük. A rekonstrukciós munkálatok ellenére az ércelőkészítő mégiscsak egy 35 éves üzem, az ebből fakadó hátrányokat szorgalmukkal, képességeikkel kompenzálják az ott dolgozók. Nehéz helyzetünk ellenére sem engedhetjük meg, hogy dolgozóink és családjaik alapvető megélhetési gondokkal küszködjenek, ugyanakkor azonban a másik oldalról nekünk is meg van kötve a kezünk, mivel szigorú szabályzók írják elő, hogy felszámolás alatt lévő vállalatok nem hajthatnak végre bérfejlesztést. Csak akkorát, amire saját kereteiken belül teremtik meg a lehetőséget. Számunkra erre az egyetlen mód az ésszerű létszámcsökkentéssel megtakarított pénz elosztása. Erre az évre sem terveztünk nagymértékű általános bérfejlesztést, ezzel együtt valószínűleg komoly tehertételt jelent majd a vállalat számára az ÉDÜ-dolgozók által kért, a vállalatvezetés és a szakszervezet által megítélt kiemelt bérfejlesztés a legjobban rászorulóknak.

A nyílt levél írói több ízben kifogásolták a kiemelt vállalat- és üzemvezetői prémiumokat. Ezekre így reagált a vezérigazgató:

– Elöljáróban csak annyit, hogy a vállalat vezetése minden tekintetben őszinte a dolgozók felé. Ha bizonyos témákat nem tárunk föl, azt tudatosan, a vállalati kollektíva alapvető érdekeit sértő hatások kiküszöböléséért tesszük. A vezetői prémium természetesen nem ilyen kategória. A vállalatvezetők elismerése a bányászatban szigorú feltételekhez van kötve, és az alapbérnek maximum 1,3-szorosa lehet. A mérték megállapítása pedig nem a vállalatnál, hanem magasabb szinten történik. Az üzemvezetők premizálására egy a teljesítménnyel, illetve a balesetelhárítás eredményességével arányosan változó rendszert dolgoztunk ki. Az üzemek közötti versenyben az ÉDÜ általában mindig jó helyezést ért el, ennek arányában kapott prémiumot a vezetés és a fizikai állomány egyaránt. Természetesen most, hogy kifogást emeltek a dolgozók, a közeljövőben újból átvizsgáljuk az eddigi ösztönzési rendszert.

Nemcsak az ÉDÜ dolgozóit érintő probléma a vállalat felszámolása esetén az urándolgozók bizonytalan jövője.

– Előirányzott terveink teljesítése érdekében idén nem tervezünk tömeges elbocsátást, és amennyiben ilyesmire a jövő évben sor kerül, felelősen szeretnénk gondoskodni minden dolgozónk jövőjéről. Addig azonban, amíg nem tisztázódik végérvényesen a vállalat sorsa, nem lenne semmi értelme elkezdeni a valamennyi dolgozónkkal tervezett személy szerinti elbeszélgetéseket. Nem kell már sokat várni, hiszen idén tavasszal döntés születik a MEV dolgában. A vállalat jövőjével kapcsolatban ért bennünket az a vád, hogy túl optimistán nyilatkozunk. Erre csak azt tudom mondani, hogy másként nem lehet dolgozni, hitét vesztett emberekkel biztos az összeomlás. Természetesen nem ülhetünk májusig sem nyugodtan, több intézkedéssel elébe mehetünk dolgozóink bizonytalanságérzetének. Az egyik legfontosabb feladat a vállalkozásokkal kapcsolatos tudatlanság mérsékelése. Ennek érdekében tanfolyamokat tartunk, tájékoztatókat rendezünk dolgozóknak, vezetőknek egyaránt. Az eddigi tapasztalataink szerint hasonlóan fontos, hogy célszerű és ésszerű kapcsolatot építsünk ki a pénzintézetekkel.

Ha időlegesen is, levelük megoldást eredményezett az ÉDÜ-dolgozók megélhetési gondjaira, a vállalat vezetésétől pedig választ kaphattak a kétes, vitatott kérdésekre. Nem vezet-e azonban egy üzem kedvezményezettsége belső viszályokhoz a MEV-nél?

– A felvetett problémák tömegesen az 1000 főt foglalkoztató ércelőkészítő üzem dolgozóit érintették, ezért is volt sürgős megnyugtató megoldást találnunk. Bízom dolgozóink következetességében. A bizalmi testületi ülésen a bányaüzemek képviselői is megértéssel vették tudomásul a felvetéseket, remélem tehát nem illúzió, ha ebben a problémában – sok máshoz hasonlóan – a mindig is létező bányász-összetartás megvalósulását várom.

Kaszás E.

Föld nélkül

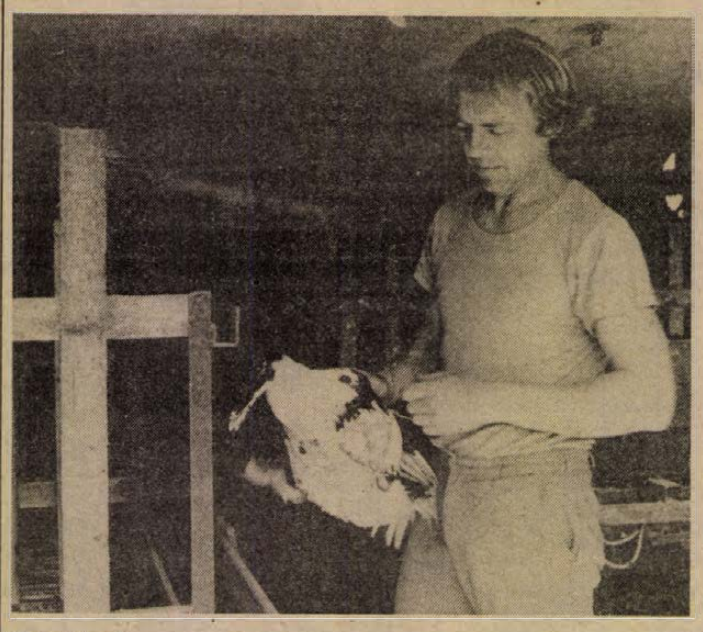

Schmidt Ferenc

Adva van három baranyai fiatalember: Pencz József, Báling Miklós és Schmidt Ferenc. Sorsuk több ponton azonos. Palotabozsokon élnek, harmincasok, házat építettek, nősek, a feleség a családot látja el a háztáji mellett (hivatalosan tehát htb-k), két-két gyermekük van. A férfiak kipróbálták a várost, szakmát tanultak. Jelenleg a családjuk megélhetését csibézésből, kacsatömésből, sertéshizlalásból, illetve mezőgazdasági bérmunkából biztosítják. Egyetlen vágyuk, az önálló földművelés, a gazdálkodás.

Ehhez a legtöbb, amijük van: az elhatározás, plusz Pencz Józsefnek egy több éves MTZ traktora felszerelésekkel. Hogy akarat és valóság találkozik-e, az a jövőben dől el. Mindenesetre ők reménykedve küzdenek – a házukból kirakottak, földjüktől megfosztottak nevében.

Schmidt Ferenc, beszélgetésünk hallgatag tanúja megszemélyesíti mindazokat a falun élő, földszerető fiatalokat, akiknek véleményét Pencz József és Báling Miklós előadta.

Pencz József hat évet Pécsen dolgozott, tanult szakmája melegpadlóburkoló. Öt-hat éve magánzó, teherfuvarozó. Traktorral végez mezőgazdasági bérmunkát.

Schmidt Ferenc géplakatos, Mohácson végzett, maszeknál tanult. Kipróbált egy nagyüzemet, a BCM-et. A Pécsi Mezőgép palotabozsoki üzemét pár hónapja hagyta ott, mert csibézni, kacsázni nem tudott munka mellett, a havi hatezer pedig, amit a Mezőgéptől vitt haza, kevésnek bizonyult a négytagú, egykeresős család biztonságos megélhetéséhez.

Báling Miklós építőipari gépszerelő. A BÉV-nél tanult, Pécsen, majd a Tolna Megyei ÁÉV-nél is dolgozott. Tavaly nyárig a sombereki tsz-nél volt traktoros, akkor felmondott, azóta kacsázik.

– Önök miért ragaszkodnak a földhöz?

P. J.: – Amit még én tudok a régi világból: valamikor a falusi népnek nem kellett elmenni a városba munkát keresni, mert a falu megadta a megélhetést. Most oda jutott a vidéki ember, hogy már nem tud miből megélni. Ennek ellenére mi itt akarunk maradni, a földből akarjuk eltartani a családunkat!

B. M.: – Én falun nőttem fel, nekem a falu mindenem. Ismerek itt mindenkit. A városban bekerülök egy panellakásba, ott egyedül vagyok. Nem tudok, kivel kapcsolatot teremteni. A másik a megélhetés: itt kimegyek a házból, fogok egy kakast, levágom és megfőzöm, a zöldségféléket a ház körül megtermelem. Jó, ez plusz munka nekem, több, mint a városinak, aki ledolgozza a nyolc órát és hazamegy.

– Tehát ragaszkodnak a faluhoz, s szeretnének földet. De hogyan jutnak hozzá?



Pencz József

P. J.: – Ahogy ma a pártok diktálják az iramot, úgy nem juthatnánk földhöz, mert itt minden évszámban, ami szóba kerül, figyelmen kívül maradnak a svábok.

– A németség speciális helyzetben volt?

P. J.: – Igen. A svábot kisemmizték, kidobták a házából, a földjét elvették. Mindez 1945-től 1947 tavaszáig

B. M.: – A kisgazdák 1947. végi állapotról beszélnek, és az már nekünk, az érintettek utódainak nem jó.

– Az önök rokonságából telepítettek ki embereket?

B. M.: – Hát persze, de sokan vannak itt, akiket csak kiraktak a házukból, tehát nem lettek kitelepítve. Akik így jártak, meghúzódtak a szomszédban vagy rokonoknál, amíg nem tudtak tenni valamit.

P. J.: – Kártalanítást mi már nem kérünk, nem is ez a gondunk. Most adják meg a fiatalságnak itt faluhelyen a megélhetési lehetőséget.

– Az országgyűlés januári ülésszakán hozott döntés értelmében a földtulajdonos tsz-tag kiveheti a földjét a közösből. Van-e ilyen tsz-tag a rokonságukban?

P. J.: – A feleségem részéről van ilyen rokon, erről az oldalról követelhetnék harminc hold földet a hímesházi tsz-től. De én itt, Palotabozsokon kérem a földet.

B. M.: – Ez nem fog menni!

P. J.: – Szerintem két tsz egymás között cserélhet. Ha Sopronban laknék, akkor is csere jöhetne csak szóba. Hányan vannak az országban, akik az elmúlt ötven évben más vidékre települtek: az Alföldről a Dunántúlra, illetve fordítva.

B. M.: – Én ezt csak úgy tudnám elképzelni, hogy a két határos tsz területet cserélne. A sombereki kiadja a harminc holdat itt Palotabozsoknál és a hímesházi tsz-től kap helyette a görcsönydobokai határban.

– A talajelőkészítésnek mi az utolsó időpontja, azaz meddig lehet várni a földkérdés rendezésével?

P. J.: – Ha mi még az idén bármely földből hasznot szeretnénk húzni, akkor március a határidő.

– A gazdálkodáshoz mekkora föld kell? Kiszámították?

B. M.: – Ketten együtt csinálnánk, ehhez hetven hektárnyi föld kellene.

– A gépesítéshez akarták igénybe venni az újrakezdők vállalkozói kölcsönét?

B. M.: – Igen, de Mohácson, a tanácsnál azt mondták, ha kiközvetítenek, nem jár vállalkozói. A szakmám szerint, még a traktorosmúlttal biztosan ajánlanának állást. De én földet szeretnék művelni, méghozzá önálló.

– Mohácsnál tovább nem mentek a kérésükkel?

P. J.: – A falusi fiatalság ilyen szempontból hátrányban van. Amikor Pécsen dolgoztam, jobban tudtam a dolgokról. Itt falun nincs, aki felvilágosítana a lehetőségekről. Nem jut el az ember sehova. A helyi önkormányzat, a helyi vezetők úgy vannak, hogy pszt, csönd... Ha valami „titkot" megtudnak, akkor maguk körében terjesztik el. Az ilyen egyszerű emberek, mint mi, sok mindenről nem értesülünk. Nekünk már úgy kell nyomozni, hogy ha valamit ki akarunk sírni vagy követelni.

– A gépek mennyire drágák és mi kellene?

B. M.: – Kellene egy nagyobb gép. Az MTZ nyolcvan lóerős, ehelyett százötvenes kellene, mert ezzel lehet biztonságosan dolgozni. Egy ötvenes MTZ-vel is lehet szántani, de nem mindegy, hogy mit szántunk. A mélységnek kell a lóerő!

– A kölcsönből tudnának venni megfelelő gépet?

B. M.: – Igen, de az is használt lenne.

P. J.: – Arról is szólni kell, hogy itt a faluban több fiatal összeállna. Én megművelném a földjét, ő megjavítaná a gépemet, kalákaalapon, mint a házépítésnél. Vagy tíz ilyen fiatal él Palotabozsokon, aki beszállna a földművelésbe.

– Kiszámították, hogy milyen nyereséggel lehet disznót hizlalni, ha a kukorica megterem a bérelt vagy megvett földön?

P. J.: – Természetesen. Persze, mi nemcsak sertésben gondolkodunk, hanem akár átváltunk szarvasjószágra, attól függően, minek van piaca.

– A kacsa-, csibeleadás időszakos dolog, pénz viszont nap mint nap kell, a házépítéshez felvett kölcsönt is törleszteni kell.

P. J.: – Igen, nagyon bizonytalan állapot. Nekem a bérmunka hoz valamennyit. De a barátaim ki vannak téve annak, ha holnapután azt mondja a Pécsi BOV, hogy nem kell a csirke, teljesen munka nélkül maradnak. Ha földhöz jutnánk, lenne egy biztos hátterünk: a megtermelt takarmányhoz hozzá lehetne nyúlni, pénzzé lehetne tenni.

– Önök nem szégyellnek parasztnak lenni. Ezt a következtetést vontam le beszélgetésünk közben.

B. M.: – Sőt! Csak adnának földet! Minden a földön múlik. Föld kéne!

L. Cs. K.



Báling Miklós és felesége

Proksza László felvételei

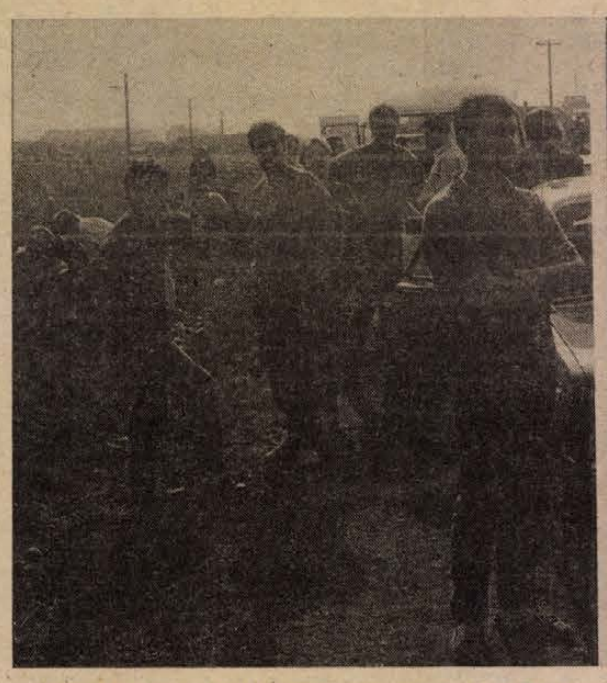

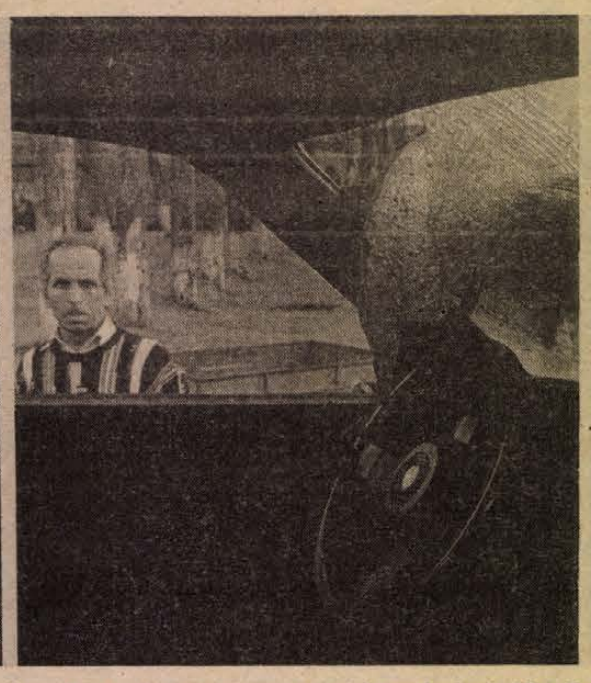



Marosvásárhely határában magyar újságírók várakoznak a bebocsátásra, a svéd rendszámú Alfa Romeo ablaküvegeit és karosszériáját is összetörték, a csőre töltött géppisztollyal az átjutásra várakozókat figyeli a román katona

Marosvásárhely blokád alatt

(Folytatás az 1. oldalról)

lésünket, akkor folytathatjuk utunkat a városba. Mire megtaláltuk az elfogadható megoldást, jött az újabb replika: csakis külön engedéllyel léphetünk a város területére, azt azonban csak egy később érkező bizottság állíthat ki számunkra. Bizottság ugyan nem jött, ám érkezett két rendőrjárőrkocsi.

Ezekután – az őrségben szolgálatot teljesítő magyar nemzetiségű katonáktól hallottuk – kiderült, hogy további újságírók érkezését jelezték a határról, azért állapodtak meg a külön belépési engedélyben. A hír ezúttal igaznak bizonyult. Előbb három olasz újságíró érkezett egy magyar bértaxival, amelyet tüzetes átvizsgálás és egyórás várakoztatás után beengedtek a harckocsik mögé, viszont nem tarthatott velük magyar útlevéllel rendelkező tolmácsnőjük. Ő szolgált azzal a felvilágosítással, hogy Debrecenből két mikrobusszal és két személygépkocsival újságírók tartanak Vásárhely felé. Háromnegyed óra múlva a konvoj megérkezett, ám ők sem jártak jobban, mint mi. Sőt a japán operatőrnek kivette kezéből a kamerát az őrség agilis parancsnoka. Hasonló sorsra jutottak a holland, az angol, a francia és a svájci kollégák is, akik a vasárnapi választásokra érkeztek hazánkba és a budapesti társaikkal együtt kívántak átrándulni Debrecenből Maros megye székhelyére.

– Mi okozta a halálos sérülésekkel végződött összecsapásokat? – kérdeztük az útőrség parancsnokhelyettesétől.

– Kérem, mindennek a magyarországi turisták az okai, akik március 15-én provokálták, sőt tettlegesen bántalmazták az itteni románokat. Kérdem, hallott már maga arról, hogy Budapesten románok halálra vertek egy magyart? No, ugye, hogy nem? Itt pedig ez történt. No és az itteni gőzös fejű magyar vezetők, akarom mondani, magyar nemzetiségű románok, mert ugye ők is románok? Mit is akar Tőkés László, Sütő András, vagy ez a két helyi bérenc, Király Károly és Péter Mihály? Azt kívánják tőlünk, hogy mi tanuljunk meg magyarul, mi, akik itthon vagyunk Romániában . . .

– Mit hallottak a történtekről, mit tudnak önök itt, az ötkilométerrel odébb lévő Rózsák terén történtekről? – kérdeztük az útlezáró őrhely mellett lakókat.

– Elég ellentmondásos a helyzet. Sokak azt állítják, hogy az egész egy patikában robbant ki, ahol ezúttal kiírták a ayógyszerek magyar neveit, és állítólag arra kérték a román beteget, hogy magyarul kérje a gyógyszerét. Mások az itteni magyar iskolák visszaállítása miatti elégedetlenségben látják a mozgatórugókat, talán abban van is valami igazság, hogy nem év közben kellett volna elkezdeni a tanulók anyanyelv szerinti szétválasztását . . .

– Igen, igen – vágott a szóba az őrparancsnok-helyettes. – Mi az, hogy vonuljunk ki mi az orvostudományi egyetemről és a Bolyai liceumból? Ki látott már ilyet? . . .

A tiszt még csak leplezni sem kívánta felindulását, úgy hagyott faképnél bennünket.

Az őrségben lévő, magyar anyanyelvű katonákat faggatva hallottuk, akik Aradról, Szatmárnémetiből és a közeli Lugosról vonultak Kolozsvárra, és hozták őket az ottani munkahelyekről.

– Aradon, de Szatmárnémetiben is több tízezer román érkezett a Kárpátokon túlról, akárcsak Marosvásárhelyre. Nekik itt nincsenek gyökereik. Ennek ellenére Ceausescu az ő kezükbe adta a hatalmat. Persze, hogy nem mondanak le róla egykönnyen. Tetézi a bajt, hogy a mostani, választások előtti hónapokban az egyik párt nagyobb román akar lenni, mint a másik. Közöttük pedig több olyan csoportosulás is van, amelyik egyértelműen nacionalista, soviniszta uszítást kelt az itt élő, jogaikért küzdő magyarok ellen. Még szerencse, hogy a hadseregben más a szellem, no, persze, egy-két esetet leszámítva. Ugyanis nem tudom, mit várhatunk olyan filmek után, mint amit az előző este láthattunk a televízióban. A répdarabokkal, két kiégett busz, több összetört – főleg nyugati rendszámú – személygépkocsi látható. A tanácsház előtt, ahol a különbizottság ülésezik, mintegy háromszáz tüntető gyülekezik, és percről percre nő a létszámuk. A tömeg magyarellenes jelszavakat, mondatokat kiabál, fekete szegélyű röplapokat szór, amin az áll, hogy „Menjetek, amíg mehettek!". Az ejtőernyős katonaság kordonnal próbálja távoltartani az épülettől a tüntetőket".



Valahol a tank után már kezdődnek Marosvásárhely utcái
Laufer László felvételei

Mintegy igazolásul az olasz újságírók szavainak, elöl bezúzott, összetört, svéd rendszámú kocsit hoztak át a katonai záróvonalon . . . S mivel elmúlt három óra, egyre több személygépkocsi és munkásokat szállító autóbusz húzott el mellettünk, amikből – Takarodjatok valamennyien haza! – kiabálások hallatszottak.

Fél négykor megszólalt a marosvásárhelyi műtrágyagyár dudája, mi pedig elindultunk, hogy még világosban elérjük a határt. Marosugrán – alig 20 kilométerre Vásárhelytől – 60–70 férfi gyülekezett, akik fenyegettek bennünket. Ludas, Torda, Kolozsvár csendes volt, Kalotaszegen a kézimunkázó asszonyok tőlünk próbáltak tájékozódni. Nem úgy azok a nagyváradi kisiparosok, akik Moldvából jövet Bánffihunyad melletti vendéglő kertjében mondták el: „A vásárhelyi csata napján állami buszok jelentek meg Tamási Áron szülőföldjén, Farkaslakán és Korondon, hogy a fiatal legényeket bevigyék Marosvásárhelyre. Szerencsére a férfiak nem álltak kötélnek. Most nagyon sokan azt állítják, hogy mindezek mögött a Vatra Romaneasca áll, mi pedig azt mondjuk, hogy ezt még a régi szekusok szítják, hogy összeugrasszanak bennünket, és elfeledkezzenek róluk. Mit mondjunk? Nem mertünk megszólalni magyarul Moldvában, jóllehet nálunk is itt van az autóban a szekerce. Soha nem tudhatjuk, hogy kiben mi lakozik . . . Ez van, uram!".

Borsnál már több mint egy órát kellett várnunk a vámra. Szerencsére, mert így utolért bennünket a vásárhelyi nemzetközi sajtótábor fele. Jóllehet a magyar újságírók felajánlották: ők kint maradnak, csak a kollégáikat engedjék be átlépőlistával. A megegyezés nem jött létre: így ha háborogva is, a japánok és a hollandok visszaindultak Budapestre. A határállomáson ismét felizzította a kedélyeket, hogy románokat nem engednek át. Közben a rádióból kiderült, hogy Petre Roman nem hívta Németh Miklóst, sőt ő várta a hívást . . . Izzottak tehát a kedélyek március 23-án hajnalban Erdélyben, csak a Maros vize folyt csendesen . . .

Kapu László

Rt. lett a BÉK

Az átalakulási törvény lehetőségeit kihasználva egymást követően alakulnak a különféle részvénytársaságok. Ezek sorához csatlakozott most a szakma élvonalába tartozó Baranya Megyei Élelmiszerkereskedelmi Vállalat is. A pécsiek már korábban sem féltek a változásoktól, az elsők között vezették be, alkalmazták a különféle vállalkozási formákat és nem mondtak le a korszerűsítésekről, a fejlesztésekről sem.

Az utóbbiakról azonban az elmúlt hónapokban kiderült: a tervezett beruházásokhoz tőke és társak kellenek. Az épülő Centrum Áruház ABC-részlegéhez például 200 millió forintra van szükség és a nagykereskedelmi tevékenység beindítása is könnyebb másokkal szövetkezve, mint csupán saját erőből. Négy állami vállalat és egy bank részvételével így jött létre az Élelmiszerkereskedelmi Részvénytársaság, továbbá egy nagykereskedelmi kft., melyet a szénbányával, valamint a Törley Pezsgőgyárral közösen alapítottak.

Az utóbbi vállalkozás azért is figyelemre méltó, mert olyan lehetőségeket hasznosít, melyekre a korábbi években nemigen volt példa. A bányavállalatnál kihasználatlanná vált épületeket lebontják és ebből az építőanyagból a kereskedelmi vállalat telkén egy 1200 négyzetméteres áruraktárat létesítenek.

A részvénytársaságot hattagú igazgatóság és öttagú felügyelő bizottság irányítja. Mindkét testületben helyet kapott az alapító, a Baranya Megyei Tanács egy-egy képviselője is.

Az Élelmiszerkereskedelmi Részvénytársaság egyik legfontosabb feladatának tartja, hogy változtasson korábbi üzletpolitikáján. Ezt úgy kívánják megvalósítani, hogy az egyre elviselhetetlenebbé váló áremelések ellensúlyozására például engedményes vásárokat tartanak. Az erről szóló tárgyalásokat már megkezdték a tej- és húsipar képviselőivel. Ha sikerül megállapodniuk, egyes termékeket 20 százalékkal olcsóbban árusítanak, míg más élelmiszerekre (több mint harmincféléről van szó) március 5-étől 20–30 százalék engedményt adnak. Ezzel egy időben csökkentik egyes kozmetikai cikkek árát is 30–40 százalékkal.

A részvénytársasággá alakulás miatt február végén, március elején 250 boltban kellett rendkívüli leltárt tartaniuk. Ez a vásárlóknak és a dolgozóknak is kellemetlenséget okozott. Az utóbbiakat mindenesetre vigasztalhatta az a tudat, hogy az átalakulást követően hosszú-hosszú idő után végre rendezik a béreket is.

F. D.

Ésszerűtlenül magas árak

Mibe kerül az albérlet?

A lakásárak emelkednek, bérlakás nincs. Sok embernek az egyetlen lakhatási lehetőség az albérlet. Az árakat itt alapvetően a kínálat és a kereslet határozza meg, s a bérbeadó emberi tisztességén múlik, hogy miért mennyit kér.

Pécsett a Kertvárosban egy 2,5x3,5 méteres bútorozott szobában lakik P. István. A kisméretű szobáért havonta 2100 forintot fizet. A ház tulajdonosa bevezettette a gázt a saját lakrészébe, az albérletbe kiadott szobákba nem. A téli hónapokban a fűtéssel, világítással együtt 3100 forintot fizet, nyáron 2165. Tisztálkodni csak egy lavórban lehet, fürödni csak a munkahelyén tud. A keresete 6200 forint. A megélhetésre 3000–4000 forintja marad, ebből lakásra gyűjteni szinte lehetetlen. P. István magasnak találja ezt az árat, szerinte a 850 forint lenne a reális albérleti díj. Sok választása nincs, vagy fizet, vagy új helyet keres magának.

Siklósról R. Istvánné keresett meg bennünket. Négy éve költözött albérletbe. Az egyszoba-konyhás, udvari lakásért első két hónapban 1000 forintot, aztán 1300-at, rá egy évre már havonta 1600 forintot fizetett. Nincs bent a víz. A nagyszoba használhatatlan, mert derékmagasságig vizes a fal, lehetetlen kifűteni. Másfél évvel ezelőtt elkezdett omlani, penészesedni. Az egyik sarokban már leesett a vakolat. Az elmúlt évben R. Istvánnéék felajánlották, hogy 8000 forintért helyrehozzák a nagyszobát. A tulajdonos nem fogadta el az ajánlatot. 1989 májusában megszületett a második gyerek. Most mind a négyen a konyhában laknak: a 7 éves és a tíz hónapos gyerek, R. Istvánné és az élettársa. Az albérlet díja februártól 1800 forintra emelkedett. Az indok: magasabbak lettek a lakbérek. Ez az albérlet azonban nem összkomfortos. Akkor miért?

Próbáltak már segítséget kérni a városi laptól is, de annak az lett a vége, hogy a tulajdonos azonnali hatállyal felmondott nekik. A tanácson is többször jártak, de még átmeneti lakást sem tudnak kiutalni nekik. Egy összkomfortos másfél szobás lakás 3500 forintos albérleti díját képtelenek kifizetni, s ebben nincs benne a lakás rezsije, azzal együtt legalább hétezer forintra jön ki a havi díj, ©TP-törlesztésük is van, ami több, mint négyezer forint. R. Istvánné gyeden van, 3600 forintot kap, az élettársa 5400 forintot keres. A nagymama nem tudja befogadni őket, ugyan állandóra nála vannak bejelentve, de maga is egy 4x4 méteres szobában lakik. Egyetlen lehetőségük az építkezés, ha a nagymama kis házához hozzá tudnak toldani egy szoba-konyhás lakrészt.

A gyermekorvosnő és a védőnő sokat segített nekik, hogy a koraszülött csecsemőt hazavihessék. Környezettanulmányt írtak helyzetükről. A tanács is segít, hogy a gondjaik minél előbb megoldódjanak: kamatmentesen kaphatnak kölcsönt, vagy szociálpolitikai kedvezményben részesülhetnek, mindenről a márciusi vb-ülés dönt. Ehhez már csak egy kérvényt kell írni, és a ház bővítéséhez szükséges tervrajzokat elkészíttetni. Addig mire mindebből valóság lesz, az albérletben kell maradni. A főbérlő és albérlő között a viszony megromlott, kérdés, hogy az írásbeli felmondásnak mikor szereznek bírói úton érvényt.

R. Istvánné és családjának helyzete mégsem kilátástalan, de mi van azokkal, akik nem tudják a magas árakat kifizetni, lakásra nincs pénzük, ők hova menjenek?

Sz. K.

HÍREK

MÁRCIUS 24., SZOMBAT

Szeretettel köszöntjük névnapjuk alkalmából

GÁBOR

nevű kedves olvasóinkat

A Nap kél 5.40 – nyugszik 18.01 órakor
A Hold kél 4.27 – nyugszik 15.17 órakor

Olvasószolgálat

Hírek, tudósítások, események közölhetők 10—12, valamint 14—16 óráig a 15-000 telefonszámon.

Hírszerkesztő: PATAKI VERONIKA

Szerkesztőségi hírügyeletes 16—19 óráig a 10-053-as számon

NAGY ISTVÁN

– **Megtalálta a kődobálókat** a kertvárosi rendőrség. Korábban hírül adtuk, hogy Pécsett, a Diana téren és környékén, a tízemeletesek tetejéről valakik kisebb-nagyobb köveket dobálnak a járókelőkre. Most a kertvárosi rendőrök megtalálták a tetteseket, akik hárman vannak és 10—12 évesek. Bevallották, hogy csak ijesztgetni akarták a járókelőket. A rendőrség – mivel fiatalkorúakról van szó – értesítette a gyámügyet, az iskolát és a szülőket, hogy jobban figyeljenek ezekre a gyerekekre. Ezen a téren és környékén csúzliznak is valakik, méghozzá úgy, hogy belőnek a lakásokba. Őket még nem érték tetten.

– **Jive Bunny néven** rock and roll-klub alakult Pécsett, a Szivárvány gyermekházban, vezetője Szuhanyik Csilla. Várják az újabb tagok jelentkezését.

– **A túravezető-jelöltek** ma gyakorláson vesznek részt Pécsett, a Mandulásban, ahol 12 kilométeres távot tesznek meg. Megyénkben csaknem ötvenen készülnek túravezetőnek. Vizsga május végén.

– **320 forintos szőlő.** Pécsett, a Zöldért-boltokban afrikai fekete szőlőt kínálnak. Kilója 320 forintba kerül. Kelendő az Észak-Afrikában termett gyümölcs.

●

04-05-07

Figyelmetlen gépkocsivezető. Március 22-én a késő esti órákban Pécsa és Márok közötti úton Mijatovics Ljubomir 37 éves jugoszláv állampolgár pélmonostori lakos személygépkocsijával előtörte a buszmegálló közelében tartózkodó Nyisztor Mihály 47 éves helyi lakost, aki súlyos sérülést szenvedett.

*

A baranyai tűzoltókat 7 esetben kérték tegnap különböző tüzek oltásához. Szilvás és Szalánta közötti területen 50 hektár nádas, sás és bozótos került veszélybe. A tüzet a pécsi, siklósi és szigetvári tűzoltók lokalizálták. A tűz keletkezésének okát vizsgálják.

Időjárás

Várható időjárás az országban szombat estig: nyugaton és északon eleinte időnként még megnövekszik a felhőzet, néhol záporeső is várható, egyébként folytatódik a derült, száraz idő. Az északnyugati szél kezdetben még többfelé élénk, a Dunántúlon időnként viharos lesz, később jelentősen mérséklődik. A legalacsonyabb éjszakai hőmérséklet 1 és 6, a legmagasabb nappali hőmérséklet szombaton 16 és 20 fok között valószínű.

*

Péntek reggeli vízállások: Barcs –54 cm, apadó, vízhő 4,0, Drávaszabolcs 35 cm, áradó, vízhő 8,7, Mohács 332 cm, apadó, vízhő 10,2 fok.

Halálozás

Mély fájdalommal tudatjuk, hogy szeretett férjem, édesapánk, apósom, drága jó nagypapánk és sógorunk,

SZÁNTÓ TIBOR

március 14-én elhunyt. Temetése március 28-án 14.30 órakor lesz a pécsi központi temetőben. A gyászoló család.

A Kozármislenyi Községi Tanács és V. B. mély megrendüléssel tudatja, hogy

SZÁNTÓ TIBOR

kozármislenyi tanácselnök súlyos betegségben 1990. március 14-én, 58 éves korában elhunyt. Búcsúztatására március 28-án 14.30 órakor kerül sor a pécsi központi temetőben. A községi tanács saját halottjának tekinti. Emlékét kegyelettel megőrzi.

Mély fájdalommal tudatjuk, hogy

KÓKÁNY ZOLTÁN

operatőr, rendező életének 36. évében autóbaleset következtében elhunyt. Temetése 1990. március 27-én 12 órakor lesz a pécsi központi temetőben. 11.30 órakor gyászmisét mondatnak érte családja, kollégái és barátai a temető kápolnájában. Az MTV Pécsi Stúdiója tudatja, hogy

KÓKÁNY ZOLTÁN

operatőr

március 10-én 36 éves korában tragikus autóbaleset következtében elhunyt. Temetése március 27-én 12 órakor a pécsi központi temetőben lesz. A Magyar Televízió saját halottjának tekinti.

Mély fájdalommal tudatjuk, hogy szeretett édesanyánk, nagymamánk, dédnagymamánk, testvérünk, anyósunk, sógornőnk és nagynénink,

ÖZV. ACÉL JÓZSEFNÉ

Bock Ilona

pécsi, volt máriagyűdi lakos rövid szenvedés után 77 éves korában elhunyt. Temetése március 27-én, kedden 14 órakor lesz a máriagyűdi temetőben. A gyászoló család.

Mély fájdalommal tudatjuk, hogy szeretett feleségem, édesanyám, anyósom, nagymamám, unokahúgom és kedves rokonunk,

STRUNG JÁNOSNÉ

mázaszászvári, volt kisújbányai lakos életének 57. évében elhunyt. Temetése március 26-án 14 órakor lesz a szászvári temetőben. A gyászoló család.

Megtört szívvel tudatjuk mindenkivel, akik ismerték és szerették, drága jó férjem, édesapám, apósom, nagypapánk, kedves rokonunk és ismerősünk,

CSENKI ANDRÁS

nyug. áll. honv. alezr.

61 éves korában február 23-án váratlanul elhunyt. Utolsó útjára március 28-án 14 órakor kísérjük. A gyászoló család.



A tulipánhagymákat Pécsett korán szokták kitelepíteni a parképítők, de arra még nem volt példa, hogy március derekán ki is nyíljanak. A Széchenyi tér virághangulata májust idéz.

Fotó: Laufer László

☎ 15-000

Többen telefonáltak rovatunknak, hogy Harkányban és Siklóson sokat kell várni az üzemanyagtöltő állomásokon a külföldi, főként jugoszláv vásárlók miatt. Azt kérdezik, hogy nem lehetne-e őket külön kiszolgálni, mint ahogy ez történt a nagy vásárlási láz idején Pécsett, a Konzumban.

Az ÁFOR Baranya megyei igazgatóságán elmondták, hogy most alakítják át úgy az árusítóhelyeket Harkányban, hogy egyszerre két járművet lehessen tölteni üzemanyaggal. Az átalakítás a jövő hétre fejeződik be.

●

– **Folytatódik a „Csimpi-nyereményakció".** Az akció szervezője, a GRUND Kft. április 2-án tartja az első sorsolást.

– **Művésztanárok kiállítása.** Két művész-pedagógus kiállítását nyitotta meg tegnap délután 3 órakor a pécsi Nevelők Házában Pandúr József. A mohácsi Park utcai iskola igazgatója, Bauhoffer József olajképeivel, az iskola rajztanára, Kedves István pedig akvarelljeivel mutatkozik be. A Nevelők Házának immár hagyományos válogatásai közül e legújabb, két hónapig várja a látogatókat.

– **Horváth Olivér köszöntése.** Hetvenötödik születésnapja alkalmából köszöntötték a megye vezetői tegnap délelőtt a megyei tanácson Horváth Olivér festőművészt azért a sok évtizedes, értékes pedagógiai és alkotói tevékenységéért, melyet Tolnában és főként Baranyában folytatott. Munkásságáért elnöki köszönőlevélben fejezte ki elismerését Piti Zoltán, a Baranya Megyei Tanács elnöke.

– **Május helyett** már most nyílik a vad pünkösdi rózsa a Zengő lankáin, Hosszúhetény és Püspökszentlászló határában. A természetjárók ezt még nem tapasztalták korábban. A rendhagyó virágzás biológiai szenzációnak számít.

Lottó-nyeremények

A Sportfogadási és Lottóigazgatóság tájékoztatása szerint a 12. heti lottónyeremények az illeték levonása után a következők: 5 találatos nem volt. A 4 találatos szelvényekre egyenként 198 656 forintot, a 3 találatos szelvényekre egyenként 1271 forintot, a 2 találatos szelvényekre egyenként 42 forintot fizetnek. A következő hétre átvitt nettó jutalom összege 9 millió forint. A közölt adatok nem végleges. A nyeremények ellenőrzése folyamatban van. A nyereményösszegek változhatnak.

●

– **Pszichológusvendég** a Baba–mama klubban. Pécsett, a DOZSO-ban nemrég megalakult a Baba–mama klub, ahová meghívták Simon Angyalka pszichológust, aki március 26-án 10 órakor a gyermeknevelésről tart előadást. Háziasszony-szervező: Szebényi Ágnes.

●

Közérdekű

A Kamlói Városgazdálkodási Vállalat értesíti a lakosságot, hogy 1990. április 1-től a szemétszállítási díjat 15 Ft/hóra helyiségenként felemeli.

A DÉDÁSZ szigetvári üzemigazgatósága bejelenti, hogy a Tortyogó–Pécs 20 kV-os gerincvezeték átépítése elkészült és azt 1990. március 27-én üzembe helyezi. Jelzett időponttól a villamosberendezések érintése tilos.

Az Agroker Áruház március 24-től szombatonként ismét 8–12 óráig várja kedves vásárlóit a Közraktár u. 7/A. alatt.

Áramszünet lesz f. hó 26-án és 27-én naponta 7–15 óráig Pécsett, Mecsekszentkúton, az Abaligeti és Mecsekszentkúti úton, a Kismélyvölgy, Csalogány és Szarvas dűlőben.

Egészítse ki jövedelmét valutabevétellel! Ha érdekli ajánlatunk, keressen fel bennünket Pécsett március 26-án 17.30-kor a DOZSO Művelődési Házban.

Áramszünet lesz f. hó 26—30-ig naponta 7–15 óráig Patacson, a Szentmiklós és Forrás dűlőben.

Áramszünet lesz március 26-án 8–15 óráig Pécsbányatelepen, a Debreceni M. u., Gesztenyés u., Zöldellő u., Flórián u. által határolt területen.

– **„Kapu"-est.** Pécsen, a Baranya Megyei Könyvtárban március 28-án 18 órakor a „Kapu" című folyóirat estjét tartják. A találkozóra a szerkesztőség munkatársai közül Lágler Péter főszerkesztő-helyettest, Kriston Istvánt, Siposhegyi Pétert és a Kapu-könyvek sorozatszerkesztőjét, Bihari Lászlót várják.

●

A Volán közleménye

A Pannon Volán értesíti a l. utazóközönséget, hogy 1990. március 14-től október 6-ig szabadnapokon (szombat) Pécs—Gyód között új menetrend szerinti autóbuszjáratpárt helyez forgalomba az alábbiak szerint:

Pécsről indul: 9.15 órakor, Gyódra érkezik: 9.43 órakor, Gyódról indul: 9.45 órakor, Pécsre érkezik: 10.14 órakor. A járatok az útvonalon rendszeresített valamennyi helyközi megállóhelyen megállnak.

Értesíti továbbá, hogy a sörgyárban végzendő beruházási munkálatok az abból eredő forgalomkorlátozás miatt 1990. március 24-én, szombaton a főpályaudvarról 6.35, 7.25, 8.05, 8.45 és 9.25-kor, valamint a Donátusból 7.10, 7.40, 8.20, 9.00 és 9.40 órakor induló 37-es jelzésű pécsi helyi autóbuszjáratok mindkét irányban a Petőfi u.—Kodály Z. u.—Jurisics M. u.—Asztalos J. u. terelőútvonalon kerülik meg a Bálicsi utat. A járatok terelőútvonalon érintett megállóhelyeken megállnak.

Általános iskolai beíratás

Pécs M. Város Tanácsa V. B. művelődési osztálya értesíti a szülőket, hogy az 1983. június 1. és 1984. május 31. között született gyermekek iskolai beíratása március 28—29-én lesz a körzetileg illetékes általános iskolában.

Ezen a napon történik azon gyermekek beíratása is, akik 1984. május 31. után születtek és az iskolai tanulmányaik megkezdéséhez szükséges fejlettségét az óvoda vagy a Nevelési Tanácsadó igazolta. A beiskolázási körzet utcajegyzékét az iskolák kifüggesztik. A nagyárpádi lakótelepen lakó gyermekek körzeti iskolája a Kertváros úti, illetve a Köztársaság téri iskola.

A tagozatos és nemzetiségi osztályokba, valamint más körzeti iskolába való felvételt a körzeti beíratkozás után kell kérni írásban a körzeti iskola igazgatójánál.

A beíratkozáskor a szülő vigye magával az óvoda, illetve a Nevelési Tanácsadó által adott szakvéleményt és a gyermek személyi lapját. A mozgássérült tanulók beíratásához országos szakértői bizottság szakvéleménye szükséges.

Az ének-zene tagozatos osztályokba jelentkező gyermekek meghallgatása is a fent megjelölt napokon lesz. A Gyárvárosi Általános Iskolában 16—18 óráig, a Mátyás Király Utcai Iskolában 8—17 óráig.

Ezúton értesítjük azokat a Rózsadombon lakó szülőket, akiknek gyermeke 1990. szeptember 2., 3. vagy 4. osztályos lesz, az új iskolába történő átiratási szándékukat a beíratási napokon szíveskedjenek bejelenteni.

Holnap a VDN-ben

SZÓVAL, AMIKOR AZ AURÓRÁN ELDÖRDÜLT AZ ELSŐ LÖVÉS

Rab Ferenc: Utazok...

●

NEM KELENDŐ A SZOVJET KATONAHOLMI

Bolyongás a bécsi bolhapiacon

●

LOPOTT LADÁVAL BELEHAJTOTT A RENDŐRAUTÓBA

Üldözés Szekszárdon... A bűnözőt több megyében körözik

●

KÉT FÉRFI SZŐLŐFURTTEL A BÁSTYA-PÁRKÁNYON

Kiknek lehet címere?



●

IGYUNK EPEBORT!

●

JÖN A TOLVAJ – SÍPOL A PÉNZTÁRCA

A Calderoni cég segít...

●

PMSC–SIÓFOKI BÁNYÁSZ

Dél-dunántúli rangadó a labdarúgó NB I-ben

Egészségügyi szolgálat

SZOMBAT–VASÁRNAP

Mindennapos felvételi ügyeletek gyermek beteg részére, Pécs város: POTE Gyermekklinika, Szigetvár város és járás, a pécsi és a volt sellyei járás: Megyei Gyermekkórház. Gyermeksebészeti, kórházi felvételt igénylő gyermekfülészeti betegek, égett és forrázott gyermekek részére páratlan napokon: POTE Gyermekklinika, páros napokon: Megyei Gyermekkórház, Pécs és a megye egész területéről.

SZOMBAT—VASÁRNAP

Pécs város lakossága részére: felnőtt belgyógyászat, sebészet, baleseti sebészet: POTE I. sz. Sebészeti és Belgyógyászati Klinika. Égési sérülések: Honvéd Kórház. Koponya- és agysérülések: idegsebészet. Pécs város és a csatolt körzetek neurológiai betegeinek felvételét a Neurológiai Klinika, pszichiátriai betegeinek felvételét a Pszichiátriai Klinika látja el. Szemészeti betegek ellátása: POTE Szemészeti Klinika. Felnőtt orr-fül-gégészet: POTE Orr-Fül-Gégeklinika.

SZOMBATON NYITVA TARTÓ GYÓGYSZERTÁRAK

Pécs, Lánc u. 20. 10/8. sz. gyógyszertár 7.30—13.30 óráig, utána zárt ajtók mellett ügyeletet tart. Pécs, Széchenyi tér 2. 10/1. sz. gyógyszertár 8—13 óráig. Pécs, Bajcsy-Zs. u. 23. 10/14. sz. gyógyszertár, 7—18 óráig, utána zárt ajtók mellett tart ügyeletet. Pécs-Kertváros, Krisztina tér 10. 10/57. sz. gyógyszertár 7—12 óráig.

VASÁRNAP NYITVA TARTÓ GYÓGYSZERTÁRAK

Pécs, Bajcsy-Zs. u. 23. 10/14. sz. gyógyszertár 7—14 óráig, utána zárt ajtók mellett ügyeletet tart.

SZOMBAT–VASÁRNAPI KÖRZETI ORVOSI ÜGYELET

Az Egyesített Egészségügyi Intézmények az alábbiak szerint biztosítja a körzeti orvosi ellátást szombat, vasárnap a sürgős orvosi ellátásra szoruló betegek részére.

Pécs város, valamint Abaliget, Kozármisleny, Pellérd, Berkesd, Nagykozár, Kővágószőlős, Görcsöny, Egerág és a csatolt községek felnőtt lakossága részére szombaton reggel 7 órától hétfő reggel 7 óráig a Lánc utcai rendelőintézet földszinti körzeti orvosi ügyeleti helyiségeiben. Telefon: 14-347.

Fogászati ügyelet szombaton reggel 7 órától hétfő reggel 7 óráig a Lánc utcai rendelőintézet földszinti ügyeleti helyiségeiben, gyermekek részére is.

Pécs város gyermeklakossága részére szombaton reggel 7 órától hétfő reggel 7 óráig a Gyermekklinikán, Pécs, József A. u. 7. (bejárat a Bajnok u. felől). Telefon: 10-938. A berendelt betegek ellátása 8—13 óráig történik ugyanitt.

A városkörnyéki községekben és Egerágon lakó gyermeklakosság (0—14 éves korig) részére az ellátást a Megyei Gyermekkórház (Pécs, Nyár u. 8.) ambulanciáján végzik szombaton reggel 7 órától hétfőn reggel 7 óráig. Telefon: 13-144.

ÉJSZAKAI UGYELETES GYÓGYSZERTÁRAK

Pécs, Lánc u. 20. 10/8. sz. gyógyszertár, Pécs, Bajcsy-Zs. u. 23. 10/14. sz. gyógyszertár.

*

SOS-ÉLET telefonszolgálat díjmentesen hívható a 12-390-es számon este 7 órától másnap reggel 7 óráig.

Információk

Közlemények

Március 26-tól két hétig zárva tart a Baranyaker Petőfi utcai csavarboltja költözködés miatt. Várható nyitás: 1990. április 9-én a Rákóczi út 7. sz. alatt (a volt tűzoltólaktanya udvarában).

A Mozgáskorlátozottak Egyesülete gépírni tudó, számviteli és egyéb adminisztrációban jártas, négyórás munkaerőt keres. Jelentkezni lehet kedden és csütörtökön 9 és 13 óra között Pécsett, a Tüzér u. 1–3. szám alatt, az egyesület elnökénél.

Rendezvények

Pécsett, a Nagy Lajos Gimnáziumban szombaton 18 órától rendezik a hagyományos tavaszi kulturális seregszemlét, a „Bemutatkozunk"-ot, melyen várják az öregdiákok megjelenését is.

Nőnapi tavaszköszöntő bál lesz szombaton 20 órától a POTE aulájában.

Március 25-én 10.30 órakor a Csontváry Múzeumban egy matiné lesz, melyen a Művészeti Szakközépiskola kamarakórusa és leánykara lép fel.

Nyílt túrát szerveznek 25-én Orfű és Magyaregregy között. A távolság 15 km. Találkozás 9.15-kor az autóbuszpályaudvaron. Túravezető: Keczeli Vilmosné.

A pécsi ÍH-ban a mai diszkót Tuczai József vezeti 19 órától.

Vasárnap 16 órakor lesz a Nyugdíjas Pedagógusok Klubja foglalkozás, melyen Légrádi István diaképes franciaországi beszámolóját tekinthetik meg a jelen levők.

Mohácson, a Bartók Béla Művelődési Központban 24-én 20 órától Póló-bál kezdődik.

Húsvéti ajánlatunk

Pécs, Páfrány u. 2/A. Tel.: 25-145

1990. március 26-tól április 24-ig 2000 Ft-tól minden áru megvásárolható készpénz befizetése nélkül:

ALKATRÉSZBOLTUNKBAN:

Pécs, Endresz Gy. u. 19. Tel.: 14-574
Varsány u. 2. Tel.: 14-863
Megyeri u. 25. Tel.: 15-411
Bajcsy-Zs. u. 10. Tel.: 12-963

BARKÁCSBOLTUNKBAN:

Pécs, Endresz Gy. u. 19. Tel.: 11-313

VÁRUNK MINDEN HITELKÉPES VEVŐT!

Mi lesz a romkerttel? — Összedőlhet a „fekete doboz"

Megtalálták az első püspöki palotát?

Egyszerű, olcsó, de igényes védőépület kellene – gyorsan

Egy darabig még csend honol a Székesegyház mögött, bár tartanak már az előkészületek az új ásatási idényre. Igaz, ezúttal inkább az utómunkálatokra fordul a figyelem, s egyes részkérdések tisztázására, hiszen a volt püspöki magtár és a keleti várfal közti területet jó egy évtized alatt ugyancsak „felforgatták". Az új idény megkezdése előtt kértük dr. Sándor Mária régészkandidátust, az ásatás vezetőjét egy kis számvetésre, részben az elmúlt idényre, részben áttekintő összegezésre vonatkozóan.

Alapkérdésünk így szólt:

– Nyilvánvalóan tudja, hogy sok az ellenvélemény Pécsett a középkori egyetem itteni voltát illetően. Váltig állítják, hogy a megtalált épületegyüttes a korabeli püspökség gazdasági épülete lehetett, sőt, a nagyterem, az aula is inkább lóistálló. Nem tudom, helyes-e az okoskodásom: két ilyen templom – a Székesegyház és az Aranyos Mária kápolna – közé talán a „sötét" középkorban sem építettek gazdasági épületet...

– Mi is így vélekedünk erről. De ne mi mondjuk ezt! *Békeli Remig* 1909-ben tartott akadémiai székfoglalójában a pécsi egyetemmel foglalkozván először ismertette az alapítás okleveles anyagát, elfogadta és valószínűsítette *Evlia Cselebi* ama állítását, miszerint a belső várban látta a hajdani „platoni iskolát". *Petrovich Ede* a maga kutatásaiban ugyancsak Evlia Cselebire hivatkozik. A mi értelmezésünk szerinti belső várban – a Székesegyház mögött – azonban kutatni mindaddig nem lehetett, míg *Cserháti József* püspök úr a 70-es években hozzá nem járult, hogy a 18. szd. óta a mindenkori pécsi püspökök gyümölcsöskertjében ásatásokat lehessen végezni. Ezt a kertet romkertté tettük, de újabb bizonyítékát kaptuk annak, hogy Pécs minden művészettörténeti korszakában Európa jelentőségű művészetföldrajzi központ volt.

– Van-e tárgyi bizonyíték?

– A nagyteremben a törökkori szint alól került elő a decemberi kiállításon is bemutatott címerkő, melynek a pajzsa jellegzetesen 14. századi; benne a kereszt, ami a püspökség szimbolikája, a rajta keresztbehelyezett kulcsok a pápaságé, az Anjouliliomok az uralkodóházé, ezek együttesen pedig a 14. szd-i alapítású egyetem címerét jelentették. Tudományos ismereteink alátámasztják ezt a felfogást: *V. Orbán pápa* 1367-ben engedélyezi az egyetem alapítását, ami egyházi intézmény, hiszen itt a rajnapfalzi származású *Vilmos püspök* volt a javadalmazó, nem úgy, mint az az időben alapított krakkói egyetem, amelynek Kázmér király volt a javadalmazója.

– De vannak más vélemények is e címerkővel kapcsolatban.

– Igen. Történészek egy csoportja feltételezi, hogy a címer Vilmos püspök egyházmegyei címere volt. Ebben nem látunk ellentmondást. Magyarországon akkoriban még nem voltak püspöki címerek, nem úgy, mint a korabeli német földön, ahonnan Vilmos hozhatta ezt magával, amint korábbi prágai tartózkodásából az egyetemalapítás iránti fogékonyságát. A javadalmazó címere lehetett tehát egyben az egyetem címere is. Így volt ez Krakkó esetében is.

– Mit tud mondani az épület hitelességéről?

– Van egy jelentős 14. szd-i épületmaradványunk, amit „megkoronázott" ez a címer, s aminek az a jelentősége, hogy van egy kézzelfogható egyetemünk. A *Zsigmond* alapította óbudai egyetem csak a pécsi elhalása után jött létre, de az még romjaiban sem maradt meg. A mi épületünkről bolognai kollégák azt mondják, hogy szerencsések vagyunk vele, mert ők nem tudják így „megfogni" az ő egyetemük korabeli épületét, hiszen a korai időkben a tanárok a saját házukban oktattak, s csak a reneszánszkori épület van meg.

– A feltételezett egyetemi épület mellett egyebeket is találtak...

– Ahogy haladtunk nyugat felé, olyan épületmaradványokra bukkantunk, amik felvetették a kérdést: mi lehetett itt az egyetem előtt? Úgy találtuk, hogy Vilmos idején egy nagy átrendezés lehetett itt. Aztán jött az oklevelekből már ismert Aranyos Mária Kápolna, amit pár évvel előbb, 1355-ben *Boroszlói Miklós* püspök alapított. Tavaly ennek a teljes kiterjedését tisztázni tudtuk. A kápolnában találtuk az egyik sírban a jelentős gótikus – egyrészt Anjou, másrészt Zsigmond kori – szoborleletet. Az előbbi, amelyen szerencsésmódon máig megmaradt a festés (ami újabb sürgős restaurálásra szorulna), az alapítás idején keletkezhetett, Pécs környéki homokkőből, s erősen érződik rajtuk az osztrák–délnémet hatás. A Zsigmond kori csoport darabjai Zágráb környéki jól megmunkálható mészkőből készültek. Mindezek hasonlóan a románkori kőtár anyagához – egyetemes európai, értéket jelentenek.

– A decemberi kiállítás kapcsán hallottam e szobrokról, hogy a Székesegyház átalakításakor találták, majd ásták el itt, s ezt a korabeli újság is megírta...

– A megtalálás körülményei és a talajviszonyok viszont egészen mást mondanak. S tudjuk: a török, amikor bejött, a templomokat, a sírokat kifosztotta, s az üres sírokba bedobálta a templomok összetört szobrait. Szépen megírja Evlia Cselebi is, hogy mi történt a székesfehérvári királysírokkal. Így volt itt is. Az igaz, hogy a Székesegyház átépítése idején itt a közelben csináltak egy nagy kőfaragóműhelyt, ott valóban kerültek elő leletek, pl. a közismert püspökfej, amik bekerültek a püspöki kincstárba. Ha ezek is előkerülnek akkor, ugyanúgy a kicstárba vitték volna, s nem ásták volna el. A lelet környezetében egyébként a talaj évszázadok óta bolygatatlan volt, ezt félreismerhetetlen jelek bizonyították.

– Térjünk vissza az elmúlt évhez. Az Aranyos Mária Kápolna alaprajzi tisztázásán túl volt-e más eredmény is?

– Újabb falmaradványok kerültek elő, melyek erősítették azt a korábbi felismerést, miszerint egy nagyméretű középkori épület állhatott itt.

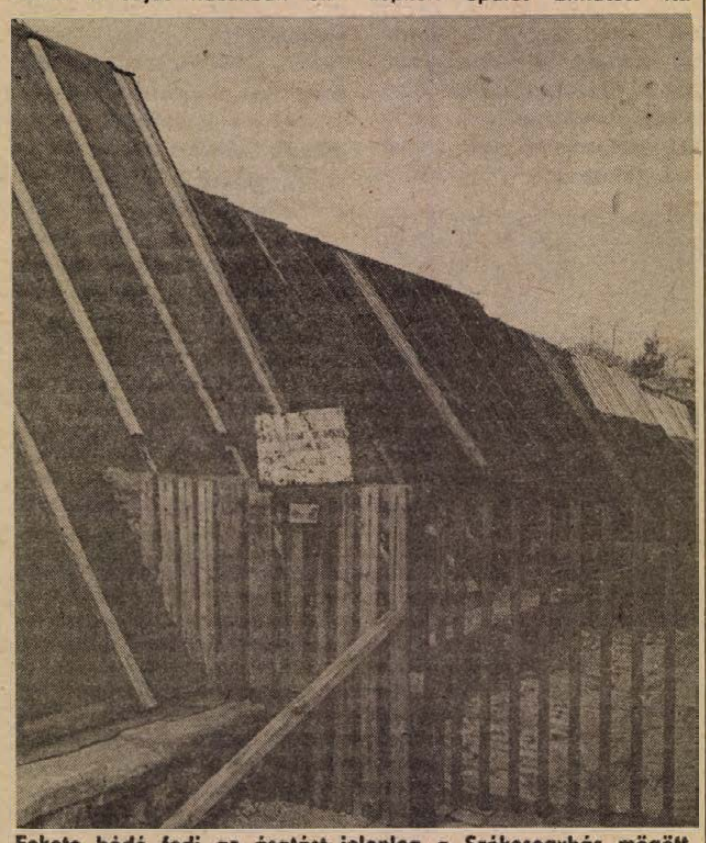

Fekete bódé fedi az ásatást jelenleg a Székesegyház mögött

Nem mondanám még ki, hogy a korábbi püspöki palota lehetett ez, mert még folyik az alaprajz tisztázása, de mindenképpen egy jelentős románkori épületről van szó. A jelenlegi püspöki palotában ismereteink szerint a *Gosztonyi Gyula* által megtalált gótikus elemek a legkorábbiak, így tehát tudományos hipotézisként feltehetjük, hogy éppen a 14. szd-i nagy átrendezés idején innen került előre az új épület, s a Székesegyház mögött volt a korai palota. De ez még bizonyításra vár.

– Mi a helyzet 1990-ben?

– Az egyetemi épület műemléki rekonstrukcióra készen áll, ennek személyi feltétele az OMF részéről *H. Vladár Ágnes* építész személyében adott, az anyagi feltételekről viszont semit nem tudni.

– Ha nincs pénz, elképzelhető, hogy a romok még évekig így maradnak? Hogyan vészelhetik át ezt az időt?

– Erre csak annyit tudok mondani, hogy a védőépület faszerkezete korhad, eddigi nagy patrónusunk, a Mecseki Szénbányák helyzete miatt azonban remény sincs a szükséges cserékre. Így aztán egyszer csak összedőlhet az egész.

– Mit lehetne tenni?

– Egyszerű, olcsó, de nem igénytelen, jól szakaszolható, de egységes koncepció szerint megépíthető védőépületre volna nagyon gyorsan szükség, ahol jó, légkondicionált körülmények között helyezhetők el a szobrok. Nem gondolunk kiárusításra, de nagyon szép tett lenne külföldre szakadt hazánkfiaitól, ha segítenének ezt a munkát.

Hársfai István

„Ha így folytatódik, a jövőnket árusítjuk ki"

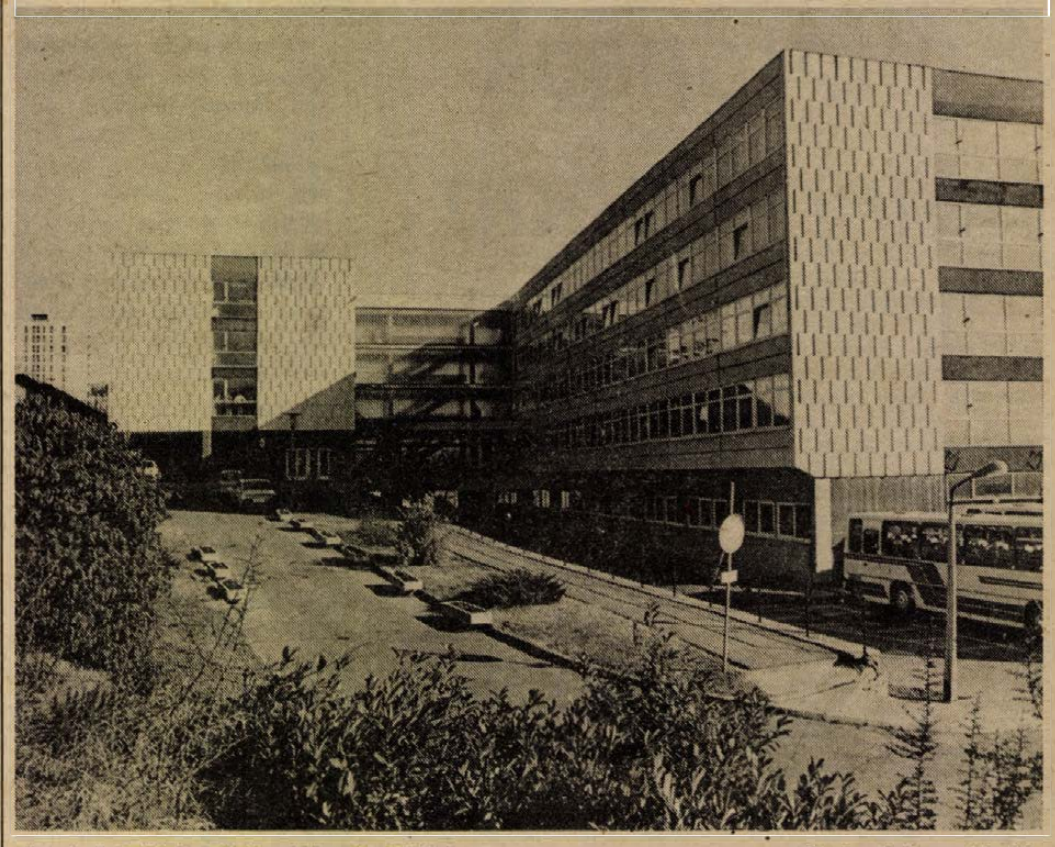

A pécsi Pollack Mihály Műszaki Főiskola Fotó: Proksza László

Háromnegyed évre elegendő költségvetés

Azt beszélik, már krétára is alig telik – állítok be a pécsi műszaki főiskola főigazgatójához. Krétára? Arra még futja – kínál helyet dr. Lenkei Péter, de a beszélgetés mégsem válhat felhőtlenné. Az idei évi költségvetésükben a Művelődési Minisztérium fejlesztés címén 13 413 000 forint bérfejlesztést hagyott jóvá, egyebet nem.

Költségvetésük tehát stagnál, míg ugyanez az árakról nem mondható el. Még az idei enyhe tél után is magasabb volt a fűtési számlájuk a tavalyinál, noha az elmúlt évhez képest, kevesebbet kellett fűteniük.

– A főiskola egyre inkább nem tud szponzorálni, s a vállalati helyzeteket ismerve, néhány céget leszámítva, azok is kevésbé tudnak támogatni bennünket. Az a gond, hogy a fontos dolgokra jut egyre kevesebb: műszerbeszerzésekre, a nyelvtanulás támogatására, a konferenciákra való utazások finanszírozására, egyesületekbe való belépésekre. Ha így folytatódik, tulajdonképpen a jövőnket árusítjuk ki. Mert amíg rövid távon nem mutatkozik az oktatásban – kutatásban színvonalcsökkenés, hosszú távon bizonyára – szögezi le dr. Lenkei Péter.

Foltozgatás

– Várhatóan háromnegyed évre elegendő a jelenlegi költségvetésünk – rak elém egy palkamétát *dr. Kisbánné Karis Ilona*, a főiskola gazdasági igazgatója. A délutáni tanácsülésre készítette a tavalyi év összefoglalóját és az idei tervét. Ez a hiány nem érintheti az oktatást, a hallgatói juttatásokat, így az üzemeltetés területén jelentkezik.

– A tartalékainkat 1989 végén éltük föl. A szerződéses, úgynevezett KK (költségvetésen kívüli) munkák bevétele sem tud lépést tartani az inflációval, s azonkívül olyan szabályozást hagyott jóvá a főiskola tanácsa, mely az egyéneknek kedvezőbb az eddigieknél, viszont kevesebb marad a főiskolán. Erre viszont azért volt szükség, hogy az oktatók szívesebben maradjanak itt, ne kívánkozzanak el a még mindig vonzóbb bruttó béreket kínáló termelő vállalatokhoz – közli a gazdasági igazgató.

– Hogyan állnak a tervezett nagyjavításokkal?

– A minisztériumba huszonhétmillió forintos igényt nyújtottunk be erre az évre, nem egészen hét és fél milliót hagytak jóvá. Ebből befejezzük a Rókus utcai épületek homlokzat- és tetőfelújításait, s szeretnénk elkezdeni a Boszorkány utcai laboratóriumok, a bajai Széchenyi úti kollégium tetőzetének a felújítását, valamint a bajai oktatási épületeink nyílászáróinak a cseréjét, javítását. De ezek csak toldozgatások-foltozgatások. S még nem beszéltem arról, hogy a pécsi kollégiumunkban a fennállásunk, vagyis húsz év óta nem cseréltük ki a bútorokat, pedig már ugyancsak ráférne a frissítés. A hallgatók is joggal várnak el kényelmesebb, jobban felszerelt környezetet.

– Miként képzelik el a hiányzó negyedévi költségvetés biztosítását?

– A főigazgató hirdetett egy ötletpályázatot a házi takarékoskodási lehetőségek felkutatására. A kollégiumban is kértük a hallgatókat, minél kevesebb elektromos energiát használjanak, szűkítettük a melegvíz-szolgáltatást. Ezekkel azonban csak aprópénzt lehet spórolni, s némelyik rendelkezés nem is tartható állandóan fenn.

Pénz nélküli oktatás?

A műszaki felsőoktatás roppant anyag- és műszerigényes. Az elavult műszerekkel csak a hagyományos módszereket, technikákat lehet megtanítani, s nem is várható el a végzett hallgatóktól, hogy kilépve a munkahelyekre, rögtön a korszerűbb technikákat keressék és erőltessék, amikor módjuk nem volt azokkal megismerkedni – *dr. Sztojánovics Józsefnek*, az Épületgépészeti Intézet igazgatójának és *dr. Aradi Lászlónak*, az Építőipari Intézet oktatójának egybehangzó véleményét tolmácsolom. Abban is egyetértettek, hogy a meglévő pályázatok nyújtanak egy kis lehetőséget, de nem elegendőek. Az oktatók nehezen veszik tudomásul a hiányosságokat, mert többségüket nem csak az érdekli, hogy a harminc százalékos bérrendezés után normálisabb fizetéseket vihetnek haza, hanem az is, hogy biztosítani tudják a szakma színvonalát. S ehhez, mint hallottuk, modern berendezésekre is szükség van, s eleddig még nem találták fel a pénz nélküli oktatást.

Dr. Sztojánovics József a külföldi utazások bizottságának is vezetője:

– A főiskola erre igen nagy figyelmet fordít, mert – nem lehet elégszer elmondani – a szakmai fejlődéshez szükségesek a külföldi kapcsolatok, tapasztalatok. Az államközi szerződésben is jóváhagyott kapcsolatainkat a minisztérium finanszírozza, természetesen meghatározott keretek között, a többi a főiskolát terheli, de ez is egy olyan terület, amelyikről nem szabad visszalépni.

A kontraszelekció ellen

– Csakúgy, mint a megfelelő oktatói gárda biztosítása – fejti ki véleményét dr. Aradi László, aki pedig a tanulmányi bizottság elnöke. – Küzdeni kell a kontraszelekció ellen és a minisztérium jelenlegi véleményét sem lehet elfogadni. Nevezetesen azt, hogy szerintük sok a műszaki felsőoktatásban az oktató. A jó öreg mesterek sem foglalkoztattak egyszerre két-három tanulónál többet, mert ők is tudták, hogy csak kiscsoportokban lehet igazán eredményes munkát végezni. Miért lenne ez másként a felsőoktatásban?

*

A pécsi Pollack Mihály Műszaki Főiskola gondjaiból összeállított beszámoló bizonyára ismerősen csenghet, mondjuk a JPTE vagy más egyetemek, főiskolák szemében is. A felsőoktatás évek óta nem kapta meg a megfelelő támogatást, s már az „eredmények" sem maradnak el. Naponta kijelentik különböző szinteken és fórumokon, hogy a jelenlegi helyzet tarthatatlan. A tények számbavétele már egy lépés lehet a változtatás felé.

Barlahidai A.

Könyvespolcomon

Emigránsok innen-onnan

Mostanában emigráns szerzők műveit olvasgatom. Így került kezembe a kritikus helyzetben útját kereső Kossuth Kiadó terméke, Lev Trockij Életem című könyve. Érdekfeszítő olvasmány szépen megirt részletekkel (ilyen például a szibériai száműzetésből való szökés elbeszélése vagy a breszti békekötés hátterének bemutatása), makacs önvédelem eleven arcképekkel kortársairól, így méltatlan ellenfeléről, Sztálinról, „éppen azok a vonásai taszítottak, melyek később, a hanyatlás hullámtarajón az erejét alkották: érdeklődési körének korlátoltsága, empirizmusa, lelki durvasága és annak a provinciális politikusnak a különös cinizmusa, akit a marxizmus egy sor előítélettől megszabaditott ugyan, de nem helyettesítette ezeket egy átgondolt és a pszichikumába beleivódott világlátással" – írja róla. Az okos, de fanatikus Trockij külső okokkal, a forradalmárok csinovnyikká válásával és az epigonizmus felülkerekedésével magyarázza bukását, s nem veszi észre, hogy a bolsevizmus, s nem kis részben ő maga, teremtette meg azt a mindenható pártbürokráciát, mely aztán felfalta önnön szülőjét, a „lenini gárdá"-t.

A magyarság huszadik századi történetét nem érthetjük meg, ha figyelmünk nem terjed ki a nyugati emigrációra. A mai (és a jövőbeli!) olvasó tájékozódását tiszteletre méltó anyagbőséggel, példás tárgyilagossággal és megbizható értékeléssel szolgálja Borbándi Gyula alapműve, A magyar emigráció életrajza 1945–1985, mely az 1985-ös berni kiadás után az Európa Kiadó jóvoltából végre idehaza is megjelent. E könyv talán az egyetlen, mely valóban minden komplexustól mentesen mutat rá egyrészt az emigráció belső tagozódására (elemezve például a negyvenötös és a negyvenhetes emigráció teszült viszonyát), s érzékeli másrészt a hazai viszonyok módosulását, felismerve Nagy Imre fellépésének jelentőségét és a gyakran túl sommásan megitélt Kádár-korszak szakaszos természetét. Magam azok közé tartozom, akik már a könyv első kiadásához is hozzájutottak, s most, újraolvasva a művet, főként az döbbentett meg, hogy a két kiadás közt eltelt fél évtized eseményei milyen gyorsan igazolták a szerző megállapításait. Nézzük, bizonyitékul ezt a gondolatot az I. kötet 139. lapján: a kommunista párt legnagyobb gyengéje, hogy „a párton belüli döntési mechanizmus és demokratikus centralizmusnak nevezett egykéz bármikor lehetővé teszi, hogy az eszmék a gyakorlatban a visszájukra forduljanak" – írja, s hozzáteszi, hogy a párt száműzetésbe kergette és antikommunistává tette az ország demokratikus politikai garnitúráját. A II. kötetben viszont elismeréssel szól a párton belüli reformszárny tevékenységéről.

Igazolva látom azt is, hogy a legrokonszenvesebb képet talán a művelt és felvilágosult, a nemzeti tradiciót az európai egységgondolattal ötvöző Habsburg Ottóról és a következetes, józan Kovács Imréről rajzolja. Ez utóbbi Ki józanult emigráció című tanulmányát elemezve joggal mutat rá a ma is megszivlelendő eszmékre. A szerző az emigráció irodalmi életéről szólva is megbizható kalauznak bizonyul, s megalapozottan emeli ki a Magyar Műhely, az Irodalmi Újság és az általa szerkesztett Új Látóhatár jelentőségét. A viszonyok változásával függ össze, hogy az első a hirek szerint hazaköltözik, a másik kettő pedig küldetését teljesitve megszűnik. Pedig mennyire szükségünk lenne a továbbiakban is olyan irodalmi lapra, mely Európán keresztül látna bennünket!

Emigráns irókról beszélek, bár e kifejezést idehaza gyakran elmarasztaló, kint pedig politikai értelmezésben használták. Helyesebb lenne tehát nyugati magyar irókról szólni, akiktől az elmúlt hetekben három figyelemre méltó munka is megjelent a magyar könyvesboltokban. Méray Tibor Búcsúlevél című regényében (Bethlen Gábor Kiadó) a főhős, a párt által kiemelt Németh Vince „oidipuszi" szituációba kerül: az éberség jegyében le kell lepleznie egy ellenséget, s miután elpusztitja környezetét, önmagában ismeri fel az árulót. Negatív nevelődési folyamatot rajzol hát Méray, egy fertőzött lélek megsemmisülését, s ennek során az ábrázolás látókörének beszűkülését a belső nézőpont igazolja.

Domahidy Miklós Az osztrák vádlott című regényének első kiadását Borbándi könyvével egy időben, s szintén Bernben jelentette meg az Európai Protestáns Magyar Szabadegyetem, most pedig a Magvető Kiadó adta a hazai olvasók kezébe. A mű Ernest Pölt Ritter von Pöltenberg alakját idézi fel igen hitelesen, azt az embert, akit a magyarság Pöltenberg Ernő aradi vértanúként, mint nemzeti hősét tiszteli. „Szép deputáció megy az Istenhez a magyarok ügyében reprezentálni" – mondta állitólag a bitófák felé indulva. Domahidy nem a legendák hősét rajzolja meg. A nehezebb utat választja: gyakran egymásnak ellentmondó tények alapján formálja meg könyve főszereplőjét, aki magyar nemzeti hőssé vált anélkül, hogy szive mélyén magyarrá vált volna. Németh Magda Levelek apámnak című munkája (Csokonai Kiadó) annak a levelezésnek a másik felét tartalmazza, melyet két évvel ezelőtt ismerhettünk meg a Levelek Magdához című kötetből. Németh László leányának 1956 és 1971 közt apjához irt 198 levele úgy köti össze Kanadát Sajkóddal, hogy a meghitt családi kapcsolat tükréből kirajzolódik századunk egyik legegyetemesebb magyar szellemének képe.

Németh Magda sorait akár e jegyzet jelképeként is értelmezhetjük, hiszen olyan művekről szóltunk, melyek valahol a távolban keletkeztek, s most eljutottak itthon a címzettekhez.

Nagy Imre

Bemutatók a Pécsi Nemzeti Színházban

Fodor Antal rítusai

Fodor Antal visszatért Pécsre. A Pécsi Balett egykori táncosa hosszabb „kitérő" után most ismét bemutatkozott a pécsi közönség előtt – ezúttal koreográfusként. Az élet és a halál rítusai című, két egyfelvonásost összekapcsoló estjének premierjét március 2-án tartották a nemzeti színházban.

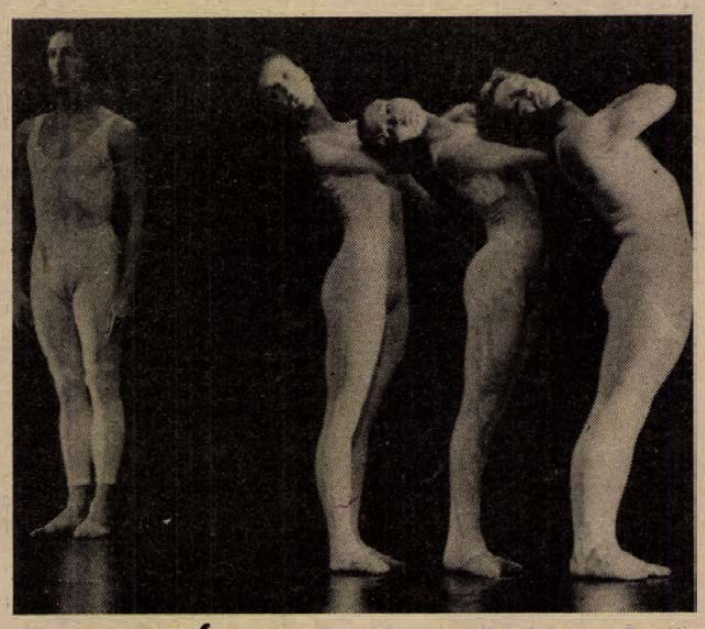

Himnusz az élőkért: Lovas Pál, Volf Katalin, Kövessy Angéla és Solymos Pál

A *Himnusz az élőkért* című táncdarab két évvel ezelőtt készült, és először a bécsi közönség láthatta, így mostani pécsi színrevitele voltaképpen hazai ősbemutató. Fodor ebben a művében eltérő hangulatvilágú, egyrészt himnikus hangvételű, neoklasszikus táncnyelvezetű, másrészt expresszionista látásmódú képekben elmélkedik a Krisztus módjára azóta is újra és újra megfeszített, szenvedő, vívódó és felmagasztosulni vágyó emberről.

A balett kezdő képe szép és igéretes. A puritán színpad fölé lógatott, egyszerűségével megragadó feszület



Jelenet a Boleróból, középen: Volf Katalin

látványa és a felhangzó bibliai „Szeretethimnusz" a címhez illeszkedő hangulati hatást intonál. Ezt viszi tovább a keretjátékban a megjelenített Piéta festői ábrázolása. A továbbiakban azonban a bibliai asszociációktól elszakadva, a már jelzett szerkezeti-dramaturgiai, hangulati kettősség érvényesül. Vivaldi szárnyaló zenéjére négy fehér trikós táncos (két férfi és két nő) szólói, vegyes és egynemű kettősei, hármasai rendeződnek lassan fokozódó dinamikájú táncfüzérré, a mozdulati elvonatkoztatottság szintjére transzponálva az emberi lét vívódásainak örömét és gyötrelmeit. Rendületlen „fehér hittel" és elszántsággal ellensúlyozzák egy másik embercsoport különös akcióit.

A Vivaldi-muzsikát élőben felhangzó ütőszóló „feledteti", majd triviális, édeskés dallam csendül fel a „vég nélküli tavaszról", és elegáns társasági öltözetű hölgyek és urak vonulnak körbe-körbe, libasorban, köznapi gesztusokat, mozdulatokat ismételgetve. Furcsa „körtáncukat" mindig valamilyen agresszív történés, cselekmény szakitja félbe: görcsbe rándult földre zuhanások, székek borogatása, vezényszavakra katonás menetelés, sikoltozások, pofozkodások, különös kapcsolatteremtési kísérletek, egzotikus japán színjáték. Azután – mintha mi sem történt volna – mosoly, konszolidáció, séta tovább.

„Hommage á P. Bausch" áll a programban, és valóban Fodor, aki bizonyította már máskor is alkotói vonzalmát a táncszínházi megoldások iránt, ezúttal megidézte a német avantgárd táncművészet híres-hírhedt alakjának néhány jellegzetes ötletét. Bausch botránkoztatta meg vagy csigázta fel közönségét ilyen végeláthatatlan menetelésekkel, banális mozdulatokkal és gesztusokkal, agresszív megnyilatkozásokkal, szándékoltan „olcsó" zenei alátámasztásokkal. Ezekkel a megoldásokkal a legkülönfélébb érzelmeket keltette, csak éppen langyos nyugalomban nem hagyta a nézőt.

Fodornál a „fehérek" és a „többiek" megjósolhatóan ismétlődő megjelenései monotóniájukkal feloldják a gondolati feszültséget, és a balett lendülete jelenetről jelenetre lankad. (A harmadik jelenetváltás után már csak reménykedhetünk a jótékony meglepetésben.) Így az egész mű terjengősnek hat, a látvány végül valójában konklúziótlan marad, és az ígéretesen gazdag kiinduló gondolat – egy óra múltán – kielégületlenül hagyja a nézőt.

A táncos megoldások tekintetében a „fehér részek" hoztak néhány szép pillanatot és főleg jó előadói teljesítményt. Mind a négy szólista – *Volf Katalin, Kövessy Angéla, Lovas Pál* és *Solymos Pál* – teljes művészi odaadással és átlényegüléssel, kiegyensúlyozott technikai színvonalon oldotta meg feladatait (ebben bizonyára komoly részt vállalt az asszisztensként közreműködő *Molnár Márta* és *Uhrik Dóra* is.) Különösen örülhettünk Solymos Pál sokadik „főnix-újraéledésének". Az ugyancsak stilusosan közreműködők közül *Baráth Ildikót* és *Kovács Zsuzsát* kell még kiemelni.

Az est második darabja, a *Boleró* sem vadonatúj alkotás. Fodor korábban is megfogalmazta már Ravel örökbecsű művét, de mostanra a helyhez és az előadókhoz igazodva, felfrissítette az előző változatot. Füstös, fülledt világú mulatóban törékeny, fekete ruhás táncosnő korbácsolja fel az unatkozva idejét töltő öt férfi érzékeit. Konokul ismételt, és egyre szilajabbá, szenvedélyesebbé váló mozdulataival táncba szédíti a férfiakat. A közös extázis csúcspontján diadalmas áldozatként hull az ölükbe.

A hangulati és képi sűrítés javára vált a balettnek, amelyben így a zene és a tánc összhangba olvadva tudták felépíteni és fenntartani a hangulati-tartalmi feszültséget. Ez utóbbi megteremtésében oroszlánrész jutott a kitűnő Volf Katalinnak, aki ezúttal is remekelt. Az általa formált lányalak romlatlan romlottsága, kihívó üdesége, törékeny vadsága hitelessé tette a koreográfus gondolatait.

H. Major Rita

*

Köszönöm, Shirley!



Én Shirley: Vári Éva

A teret a konyha uralja. Hatalmas birodalom, tele a technika legújabb vívmányaival, amelyek elvileg alkalmasak arra, hogy könnyűvé és élvezetessé varázsolják a házlasszony nagy koncentrációt igénylő, felelősségteljes munkáját. Leginkább viszont arra jók, hogy csillogó mázzal vonják be ezt a modern börtönt, ahol a büntetést ráadásul kényszermunkával is súlyosbítja az összes történelmi kor. A nagy ígéret, a másik lehetőség, a sziklás görög tengerpart alig egyharmadnyi a színpadon; amit mutat, az a *lesz*, és nem a *volt*. A térről azért érdemes ennyit beszélni, mert éppen innen menekül el Mrs. Bradshaw, a középkorú, angol középosztálybeli asszony, hogy egy kéthetesnek induló, de később meghosszabbodó görögországi nyaraláson elszámoljon és leszámoljon addigi életével. A Shirley Valentin című Russel-monodrámából készült, Én, Shirley című darabot *Szegvári Menyhért* rendezésében adja elő a Pécsi Nemzeti Színház stúdiójában *Vári Éva*, aki jószerivel a lehetetlent valósítja meg, amikor átütő, ironikus fanyar, érzékeny előadásával percnyi szünetet nem hagyva a közönségnek, beavatja a nézőt, miközben hiteles játékkal, állandó lelkiszellemi koncentrációval van jelen. Egyszerűen szólva: az ő Shirley-je él. Minden, amit tesz vagy mond, valóságos. A ráismerés érzetét kelti a befogadóban, aki elmerenghet azon, maga is hányszor beszélget – társ híján, de még akár azzal is– a konyha falával, hányszor nyúl be a szekrénybe egy pohárka fehér borért, hányszor terít kapkodva, szinte pánikban, ha meghallja az előszobában „őurasága" kulcscsomójának csörgését...

Ez a Shirley úgy születik újjá, hogy közben támaszkodni tud régi önmagára, igazából nem a romokból építi fel új, magára találó, szabad énjét, vannak előzményei még akkor is, ha csak most döbben rá, mennyi érték ment veszendőbe, milyen bűnösen sok idő telt el csupán létezéssel valódi élet helyett. De soha semmi nem veszhet el igazán, minden helyrehozható, ha az erő teret kap erre önmagunkban. Ez a Shirley belül igazi, izgalmas nő, önálló, független lény, aki egy sorsfordító pillanatban képes a változásra és a változtatásra, képes dönteni, és ami ennél nehezebb: jól dönteni. Ha tetszik, példát is ad. Van tehát miért köszönetet mondani Shirley-nek...

... És természetesen Vári Évának, aki egy jól megírt, de egyébként bestsellerdarabból igazi drámát, jó előadást tudott teremteni.

Hodnik Ildikó

Farkas Csaba

A szoba ötödik sarka

1.

„Csak ne jönne el, jaj, csak ne jönne el" – suttogta hangtalanul Zamfiri, kényszeredetten ment az üvegfalú presszó felé, ahol Tímea talán már várja... De amint közeledett, hirtelen eszébe jutott valami. „Csak jönne el, bárcsak elljönne" – gondolta, és sietni kezdett.

...Tímea épp annyit késett, mint amennyit késni illik. – Szia! – mondta szőkén, kéken és vidáman, leült a szív alakú asztalkához, s úgy nézett Zamfirire, mintha ő lenne az a vékony ezüstgyűrű, amit Z. vett neki három éve, és amit Tímea másfél nap múlva elvesztett; azóta sem került elő szobájának ötödik sarkából. (Tímea éppúgy négy fal közt élt, akár a parázna Messalina, Madame Pompadour, vagy Corinne Russell, ám Zamfirink úgy érezte, mintha szobájának lenne egy *ötödik* sarka is, vagy egy Bermuda-háromszöge... – De hol?! – kérdezte Tímeát, s a szoba hallgatott.)

– Még mindig ott laksz, a Mák utcában?

...Tímea bólintott, és elmesélte, hogyan telt az elmúlt nyara. – Fizetnék... – intett az est végén Zamfiri a csilingelő mosolyú pincérnőnek.

2.

Mák utca 13., Tímeáék háza, este. Zamfiri becsönget, sötét hajú, bajszos fiú nyit ajtót, most jött a tus alól, derekán törülköző, lábszárán csíkokban rendezi a víz a szőrt. – Vendéged van! – kiabál Tímea szobájába, Zamfiri fűzetlenül veti le cipőjét, benyit...

Tímeát különös élethelyzetben találta: a padlón hasalt, a szőnyegen, s időnként „beszólt" a nagy szekrény alá:

– Mucus... Mucika gyere ki!

– Megjöttem – mondta Zamfiri, és érdeklődve nézte Tímea fenekét. (Szép volt.)

– Nézd csak, mit kapsz, ha kijössz? – Tímea kezében almagerezd, ő maga a szekrény alatti sötétséget fürkészi.

– Te itt mit csinálsz? – kérdi Z.

– A Mucus, a hörcsögöm... Kiszökött a szárazakváriumból, s bevette magát a szekrény mögé. Egyébként szia.

– Majd én segítek keresni – ajánlkozik lelkesen Zamfiri, és máris ketten hasalnak a szőnyegen, fölváltva szólongatva a láthatatlan hörcsögöt. – Mucika, gyere ki! Utyuluputyulu!

Harsogó csönd a válasz.

– Hát ez itt nincs, az biztos – mondta Zamfiri (hasalva).

– Itt kell lennie – vélte Tímea (szintén fekve). – Máskor is idebújt, ha kiszökött... Aztán mindig elő is jött. De most... Ez valami egészen *más* helyzet.

– Ki ez a kan itt? – kérdezte Z. közvetlenül, mint régi ismerős. – Mintha már láttam volna valahol...

– Aki ajtót nyitott?... A Béla.

„Tehát a Béla. Szép ügy..." – gondolta Zamfiri, hasmánt a padlón. – És mióta?...

– Csak időnként. Mucika, gyere ki!

– Lacival mi van? A Szőke Lacival.

– Már elváltunk... Muci!

– Elváltatok? Te férjhez mentél a Lacihoz??

– Még előtte.

– Formális logika... Lemaradtam egy brosúrával. – Zamfiri föltápászkodott a padlóról, leporolta magát, tüsszentett. – Néha porszívózhatnál is... A hörcsögödet megeszik a porcicák.

...Tímea fejét oldalt tartva nézett a szekrény alá, fenekén a nadrág megfeszült.

Zamfiri: – Te, Timike...

Tímea felült. – Neee... – suttogta pirosan. – Ne kezdjük újra...

Valahonnét mocorgás hallatszott. – Ez a hörcsög lesz! A függöny mögül jött a hang!

3.

A hörcsög azonban nem volt sem a függöny mögött, sem a közös erővel kimozdított szekrény alatt, sőt az ágyneműtartóban sem. Pedig ki nem szökhetett, ajtó, ablak, minden csukva – bent kell a szobában lennie!

– De hol? – kiáltott félig sírva Tímea... – Látsz valamit? – kérdezte, mert Zamfiri egy nem létező pontra nézett merőn: ott motoszkál az aranyhörcsög, szájában az ezüstgyűrű, ott porosodott sok-sok limlom, rozsdás idő, kihasználatlan alkalom, ott volt maga Zamfiri is – sötét hajú, bajszos fiú –, épp ajtót nyit Szőke Lacinak, „vendéged van!", kiált Tímea szobájába...

– Az ötödik sarok... Úristen.

– Mondd már, mit látsz?

Zamfiri fehér, mint a fal. – Semmit, Timike, nem látok semmit... Gyújts világot, sötét van már.

Kerék Imre

Tavaszi alkaikumok

Fagypáncélja alatt csergedezik, csobog
már a Kecske-patak vize, ikrásodó
hókupacok alól a hóvirág süvegét emelinti fénybe.

Farkasboroszlán füszeres illata
terjeng a könnyű szélben, a bükkösök,
lúcfenyvesek alján virítva
hívogat arra bolyongó vándort.

A nyitnikék már csenditi hangjait.
Virágcégéreit mogyoróbokor
sietve gallyain kitűzi.
Barkája bomlik a kecskefűznek.

A Pinty-mocsár vizéből a napra ki-
evickélnek lomhán a vörös hasú
unkák, ásóbékák, varangyok
sütkérezni a langy melegben.

Törékeny gyík surran kavicsok között.
Kékeslilás tollú szalakóta száll
egy csúcsaszáradt vén akácra,
„kra-kra-kra" – csörök és rikácsol.

Vathy Zsuzsa

A kard

A mondák a népek gyermekkorából valók. Naivak, dicselkvők, kegyetlenek, csodateremtők.

A kisfiú a konyhában ül, egy üveggel játszik. Gurigatja az asztalon, megunja, ledobja.

– Ha ledobod – mondja az anyja –, összetörik. Kifolyik belőle az orvosság, elvágja a kezedet.

A kisfiú méregeti az üveget, újra markába fogja.

– Ledobjam? Földobjam?

– Ezt dünnyögi.

Földobja. A kövön az üveg összetörik, az orvosság kifolyik belőle. Ez csak egy néhányforintos orrcsepp volt, bármikor pótolható. De ha a csodatevő életvize lett volna benne, a gyerek akkor is földobja.

A kisfiú nővére kilencéves, erősen ragaszkodik a szüleihez, jobban, mint a hasonló korú gyerekek. Ha anyja, apja elmennek hazulról, többször elbúcsúzik tőlük. Aggódik értük, óvja őket. Az utolsó ölelés után még egyszer utánuk szalad.

– Ugye, nem haltok meg a liftben? – kérdezi.

A mondák is ilyen gyermekesen tiszták, és gyermekesen gonoszak.

A szittya királyok Istentől kapták kardjukat. Csodálatos, nagy erejű kardot, hogy minden népet legyőzzenek vele. Természetesen, másnak nincs ilyen kardja, mert ha volna, nem biztos, hogy mindig a szittyák győznének. Tehát – kétség sem férhet hozzá – ezt a csodálatos kardot egyedül a szittya királyok birtokolják.

Egy csak a bökkenő: a kard elveszett. Egyszer, amikor keresni kezdték – nem tudjuk, mikor –, azt vették észre, hogy nincs sehol. (Elég baj, hogy egy ilyen Istentől adományozott kard Szittyaországban csak így elveszhet.) Talán az ellenség vitte el? Vagy ott felejtették valahol a meotiszi mocsarakban? Nem tudjuk.

A kard tehát elveszett, kár sopánkodni rajta, de fennmaradt a híre. Az öregek testámentumként hagyták a fiatalokra: „Keressétek, kutassátok, mert az lesz a VILÁG URA, AKI Isten kardját megtalálja."

Keresték is, kutatták is, de Isten kardját nem találhatta meg más, csak az, akinek Ő szánta.

Végre megszületett.

Anyja – talán még a szittya király felesége sem volt – álmot látott: csodálatos fiúgyermeket fog szülni. Meg is jelent előtte a fia sugárzó, lángoló karddal az oldalán.

Az álmot sokszor elmesélte a fiának, Attilának, aki boldogan hallgatta. Még kisgyermek volt, és már tudta, hogy ő lesz a hunok fényes csillaga, Istennek ostora. Könyörtelen azzal, aki szembeszáll vele, de kegyes ahhoz, aki szövetséget kínál neki. Tudta, hogy kíméli majd a nőket, a fegyvertelenéket, megvédi szövetségeseit, de saját kezével öli meg azt, aki ellene fordul. Legyen akár saját testvére is.

Nőtt, nődögélt Attila, király lett belőle. Zömök, hullámos hajú ifjú volt, fekete, villogó szemű, ilyennek mondják, akik látták. Igen ügyesen forgolódott a harcban, teljes fegyverzetben is föl tudott ugrani lovára. Kedvelte a pompát, vendégeit színarany székre ültette, de ő maga egyszerűen, mértékletesen élt. Fegyvere fényes, sátra mindig tiszta volt.

Egyik nap – ennek a napnak el kellett következnie – futva jött Attila királyhoz egy pásztor. Kardot tartott maga előtt, lángok csaptak ki belőle.

– A mezőn találtam – mondja elakadó lélegzettel –, egyik tinóm belelépett. Ha nem hiszed, nézd meg a lábát, véres seb van rajta.

Attila nem látja a pásztort, nem érti, mit mond a tinója lábáról, csak a sugárzó Isten-kardot látja. Mikor megmarkolja, érzi, hogy emelkedni kezd vele a föld, mikor megsuhintja, szeméből istenek ereje, arcáról szilaj, ravasz mosoly sugárzik.

– Isten kardjával megbüntetem a föld minden népét – kiáltja.

És suhogtatja a kardot, forgolódik, kiabál.

– Megbüntetem a föld minden népét! Megbüntetem a föld minden népét!

A hun urak ámulva nézik a királyt, a pásztor lehajtja a fejét.

– Miért bünteted? – kérdezi.

Attila felugrik az asztalra, kardja mint egy óriási húsvágó bárd, vagdalkozik, hadonászik vele.

– Megbüntetem! – kiáltja, és a levegőbe szúr.

A kard fölszikrázik, hegyéről fájdalmasan lecsordul a fény.

– Miért? – kérdezi a pásztor. – Miért bünteted meg? Legalább mondd meg, miért?

Makay Ida

Döbbenet nélkül

Megvirrad egyszer. S én ébredek
az álomból. Hát eddig tartott.
Döbbenet nélkül, némán nézem
arcod helyett végleges maszkod.
Tudom, mi történt. Nem jajongok.
Akár te, oly dermedt leszek.
Ki kérdez, mindnek föltakarlak.
Kimondtalak. Megöltelek.

Mátyás Ferenc

Csendes forradalom

Csendes ez a forradalom, hála Isten,
forr a lélek, hogy a nép magán segítsen,
nem ágyúz, nem tapos vérben, s el sem oroz
senkitől vagyont, s ellene nem jön orosz,
csak a könnyeit szárítja, – szárítaná,
ha nem lenne még oly közel az a halál,
az a számos kinzó tábor, a sok bűntett,
s ne nézne vissza ránk vádlón, kit megöltek,
de kit megnyomoritanak, kifosztanak,
üres kincstári kamrától mit várhat az?
Romlakók maradtunk itt a szegénységben, –
bizakodhatunk-e, hogy nem halunk éhen?
Nincsen okunk énekelni, fáj a múlt még,
diderget a mindúntalan ránkborult ég.

Öntevékeny segélykiáltások?

A közművelődési pályázatok margójára

„Pécs keleti városrészében él a hátrányos és fokozottan hátrányos helyzetű lakosság egyharmada, akikben az elhagyatottság és kitaszítottság érzete szinte már nem is tudatos, hanem génjeikben hordozzák. Évekkel ezelőtt a város tanácsa, majd a lakóterületért minden felelősséget meggondolatlanul fölvállaló Mecseki Szénbányák Vállalat hagyta magukra őket, ami jelenti a még ki nem épült infrastruktúra mellett a már meglévő közművelődési intézmények szanálását is" – olvashatjuk a Külváros Művelődési Egyesület pályázatában, amelyet a megyei tanács művelődési osztályának küldött.

A vádakon túl az eredmények: a Külváros című, egyre közkedveltebb lap, amelynek a terjesztésével már Budapesten és Sopronban is próbálkoznak. Sikeres zenei tanfolyamok, a Cantus Peregrinus énekegyüttes megalakulása. Az első Külváros-nap megrendezése, amelyet rendszeressé szeretnének tenni. A bányaipari szakszervezet által gazdátlanul hagyott könyvtár sorsának, sőt fejlesztésének vállalása. Egy videoklub, egy külvárosi híradó terve. A szükséges eszközökre fordítandó költségek felét kérik támogatásul – ennyit is – 50 ezer forintot kapnak.

Pályázat hagyományőrző, krónikás klub létrehozására-fejlesztésére, honismereti szakkörök, családi klubok, egyesületek, nyugdíjas baráti körök működtetésére. A még tavaly meghirdetett és minden ismert címzettnek elküldött, az újságban közzétett pályázat! felhívásra soha korábban ennyien nem jelentkeztek.

– „Közösségünk neve: Gyermek- és Ifjúsági Közösség (GYIK). Fenntartónk és számlaszámunk nincs. A közösség hivatalos ügyeit a község elöljárója, Papp Magdolna képviseli. Címe: Felsőegerszeg, Fő utca 26. Elérhető még a Baranyajenő 3. számú telefonon... Semmi eget rengető célt nem tűztünk ki magunknak. Feladatunknak tekintjük a gyermek- és ifjúsági korosztály összefogását." – Majd a felsorolás következik: mi minden szűnt meg a ma 170 lelkes, kis hegyháti faluban, hogy most például szerény klubjuk szerény fejlesztéséhez kérjenek némi segítséget. Cserébe társadalmi munkát," hagyományőrző múltjuk élővé tett jelenidejét, szándékuk őszintesegét ajánlhatták csak fel.

– A több mint száz pályázatból 43 – 9 pécsi és 34 vidéki csoport részesülhetett támogatásban a kuratórium döntése alapján – mondja Végh Józsefné, a megyei tanács közművelődési csoportvezetője. – Mindössze 650 ezer forintot tudott a megye szétosztani. Papíron majd négymilliósnak tekinthető az igény.

– És hát egészen egyértelmű, hogy *a pályázatoknak jó része olyan, akár egy utolsó segélykiáltás* – teszi hozzá beszélgetésünk másik résztvevője, Bertha Vazul művelődési főelőadó. – Igazságosan dönteni a legjobb szándékkal sem lehetett, főként, mert sok volt a túl általánosan fogalmazott, tisztázatlan cél, amiből nehezen lehetett kideríteni, hogy tulajdonképpen mire is kérik a pénzt, másfelől pedig sokan úgy vélték, hogy ezek majd fenntartásra fordítandó összegek lehetnek. Voltak, akik messze túlőttek a célon anyagi igényeikkel, míg többnyire azok, akiknek 10–20 ezer forintos segítség esetleg az utolsó szalmaszálat jelentette a megmaradáshoz, néha nagyobb önmérsékletet tanúsítottak. A döntések szívem szerint így sem voltak igazságosak, de ezzel semmiképpen nem akarom a négyfős kuratórium szakértelmét, jószándékát megkérdőjelezni: ez a bizonytalansági tényező mintegy „benne volt a pakliban". A döntnökök egyike, Gelencsér János például maga sietett bútorokat szerezni az egerszegieknek...

– Még a látszatát is igyekeztünk kerülni annak, hogy a pénzek elosztása apparátusi döntés legyen – mondja Végh Józsefné. – A munkában négyen vettek részt: Gelencsér János, a József Attila Művelődési Ház igazgatóhelyettese, Lehel György, a Mohácsi Városi Művelődési Központ igazgatója, Kékes Tóbiás, Magyarlukafa elöljárója, Zsikó János, aki akkor még a Janus Pannonius Tudományegyetem közművelődési tanszékének volt az oktatója. Később valamennyi pályázó meghívásával konzultáción is vitatkoztunk az eredményről, a szempontokról. Okulásul. Azért, hogy valamennyien tisztább képet nyerjünk. Hiszen szakmai ötletekben, tanulságokban kivételesen gazdag és eredményes volt ez a pályázati akció: igen sok községben az indulóban lévő kábeltelevíziózáshoz kértek szakmai segítséget, a pécsi bóbitás Szabó Zsuzsa a néhány óvodában már elindított bábpedagógiai kísérleteihez támogatást, a Pannónia Népfőiskola egy nagyon szép helyi parasztházat igyekszik a gondjaiba venni Kétújfalun, Szigetváron a városi könyvtárban „játékvárat" építenek a gyerekeknek, Lánycsókon a „népházat" szeretnék élőbbé tenni, Hosszúhetényben a krónikások klubját, Dunaszekcsőn a nyelvtanulók körét. *Föltett szándékunk, hogy jövőre legalább 2 millió forintot oszthassunk szét*, és mint a népművelők megyei közgyűlésén is hangsúlyoztuk, sokkal aktívabb érdekvédelemre kell törekednünk, amellyel tulajdonképpen az öntevékeny művelődési egyesületek fennmaradását is közvetve elősegítjük.

*

Az elmondottakhoz vajmi keveset lehet hozzátenni. Hacsak azt nem, hogy a már eddig sem elkényeztetett közművelődési intézményhálózat elsőként jut a pénzügyileg kegyvesztett költségvetési intézmények sorsára. Hacsak nem azt, hogy bajban vannak a több fenntartó – például az OKISZ, KISZÖV – által támogatott egyesületek, táncegyüttesek is, és a hírek szerint egy tollvonással a felére zsugorodott az az összeg is, amely az Országos Közművelődési Alapot képezi. Így félő, hogy azok a vidéki kisközösségek lesznek a legkiszolgáltatottabbak továbbra is – akár a helyi bürokrácia kényének-kedvének is –, amelyek a legtöbb segítségre szorulnának, s ahol „közösségszervező intézménynek" általában csak a kocsma marad.

Bóka Róbert

Jó ötletekből már nincs hiány

Nagycsaládosok

Állandó, saját helyiséget szeretnének

Több, mint egy éve, hogy megalakult, januárban hivatalosan is bejegyezték, mégsem kelt még igazán életre a Pécsi Nagycsaládosok Egyesülete. Néhányan minden hónap első csütörtökjén délután öt órakor összejönnek a Pécsi Vasutas Művelődési Ház egyik termében, de a 60 családhoz – a taglétszámukhoz viszonyítva – kevesen. Legutóbb öten találkoztak: Gálos Imre elnök, Erdélyi Józsefné titkár, dr. Székely Miklós, Németh Györgyi és Németh József. Ők és még négy-öt egyesületi tag a motor, a szűk mag, akik kitartóan hisznek abban, hogy amiért megalakultak, abból még lesz valami.

Szavaikból gyorsan kiderül, hogy mindannyian előbbrevalónak tartják az egyesület értékőrző és teremtő teendőit, s másodlagosként kezelik az anyagi könnyítés szervezését. Szükségesnek érzik, hogy egymásban is megerősítsék: akár vallási alapon, akár „csak" azért vállaltak több gyermeket, mert hisznek a nagy családban, – jól döntöttek. Mostanában ugyanis egyre többször tapasztalják, hogy a nagy családot a felelőtlenséggel, igénytelenséggel, szegénységgel azonosítják, amivel nem értenek egyet. Legalábbis köztük olyanok vannak, akiket nem ez jellemez. Valóban vannak olyan gondjaik, amelyekkel az egy-, vagy a kétgyermekes családok nem feltétlenül találkoznak, s közülük azokat, amelyek nem társadalmi szinten kívánnak orvoslást, szeretnének saját maguk megoldani.

Rengeteg ötlet, igény fogalmazódott meg az eddigi összejöveteleiken. Szinte egyetlen, hosszú párbeszédként zajlottak a találkozóik: valaki kért valamit, s máris akadt jelentkező, aki teljesíteni tudná. Így többek között azt hogy korrepetálhatnák a valamilyen tárgyból gyengén szereplőket, hogy ingyenes nyelvoktatást, zenetanítást szervezhetnének a gyerekeknek, hogy közös kiránduláson, ünnepségeken kellene részt venniük. Az utóbbiak közül egyet – a Mikulás-ünnepséget – megszervezték. Csaknem 100 család vett részt ezen. Most tervezik, hogy az egyik egyesületi tag közeli rokonának szatinai – Abaligethez közeli – hétvégi házát közösen úgy berendezik, hogy szombat–vasárnaponként két-három család ott tölthesse szabadidejét.

Legjobban annak örülnének, ha mihamarabb lenne egy állandó, saját helyiségük, ahol csak ők és akkor jöhetnek össze, amikor akarnak. A mostani helyük ugyanis – a Vasutas Művelődési Házban ideiglenes. Ha egy véglegest találnának, akkor megszerveznék, amit oly sokan szeretnének: reggeltől-estig nyitott lenne az egyesület tagjai előtt az a helyiség. Ide jöhetnének azok a gyerekek, akiknek délután épp nincs hova menniük, itt tartanának, filmvetítéseket, vetélkedőket, itt jöhetnének össze rendszeresen a családok gyerekekkel együtt... Meggyőződésük, hogy egy ilyen állandó közös találkozóhely ahhoz is nagy lehetőséget kínálna, hogy a családok szorosabb kapcsolatot alakítsanak ki, s úgy segítsenek egymásnak, ahogy tudnak. Olyasmire gondolnak, amire véletlenül példát is láttunk: Németh Györgyi csak addig volt ott három gyermekével az egyesületi megbeszélésen, amíg a férje megérkezett. Együtt mentek haza, aztán a férje igyekezett vissza, az Értelmiségi Klubba. Nagyon ritkán adatik meg nekik, hogy ahova mindketten szívesen elmennének, oda együtt mehetnek. Ha a hasonló helyzetben lévő családokkal ilyen, vagy ehhez hasonló esetekben egyezkedni tudnának, talán ez mindannyiuknak kedvező változásokat, lehetőségeket jelentene.

Meglehetősen keveset, s nem is szívesen beszéltek az anyagi helyzetükről. Annyi azért kiderült, hogy az egy főre eső nettó keresetük – a családi pótlékot is számítva – 4000 forint körül mozog. A jövedelmük – nem általánosíthatóan – valamivel magasabb. Azért nem beszélek jószívvel az anyagi körülményeikről, mert nem szeretnék, ha az a tévhit alakulna ki róluk, hogy különböző előnyök, támogatások megszerzése érdekében akarnak összefogni. Ugyanakkor nem titkolják, hogy a kedvezmények – például a Triál játékvásár akciója, az almavásár – sokat jelentenek nekik, de ha alaposabban belegondolnak, akkor elszomorítja őket, hogy nekik erre szükségük van. Hosszabb távon, s nem egyesületi szinten az a céljuk, hogy minden gyermekes család – nemcsak a nagycsaládosok – a tisztes munka ellenértékeként olyan jövedelemhez jusson, amelyből nyomasztó gondok nélkül meg tud élni. Azt is kívánatosnak tartják, hogy a több gyermek nevelését ismerje el a társadalom azzal, hogy az anyaságot munkának, főhivatásnak tekinti. Ha idáig eljutnak, akkor is létjogosultságát látnák a nagycsaládosok egyesületének. Elsősorban talán azért, hogy egymásban is erősítsék a nagy család értékeit, a szeretetre, a toleranciára, a másik megbecsülésére nevelés fontosságát. Talán ezen értékek jelenléte az, ami most is sokszor segít, s amire példaként egyikük a következőt mondta: mindig megbeszéljük, hogy milyen kiadásaink vannak, kinek mire lenne szüksége és rangsorolunk. Az egyik hónapban a legnagyobbnak tudtunk venni új tréningruhát, a középsőnek egy hónapig várnia kellett volna. Csakhogy ők egymásközt megegyeztek és elosztották az új tréningruhát. A nagyobb az alsót hordta együtt a régi fölsőjével, a középső pedig az újnak a fölsőjét a régi nadrágjával...

T. É.

Alapítvány tanítójelöltek támogatására

Alapítványt létesít a határainkon túli magyar pedagógusképzés támogatására, kisebbségi magyar fiatalok tanítóképzésére a Békéscsabai Tanítóképző Főiskola – jelentették be azon a tanácskozáson, amelyen az intézet vezetői és az alapítványt támogatni kívánó helyi tanácsok, üzemek, intézmények képviselői vettek részt.

A decemberi forradalom után a csabai tanítóképző felajánlotta, hogy erdélyi magyar diákok képzését vállalja. Időközben kiderült, hogy alakulóban van a székelyudvarhelyi képző is, viszont a felvidéki magyar iskolákban ugyancsak tanítóhiány van. Ezért végül évi tíz-húsz romániai és szlovákiai fiatal kiteni képzését tartották reálisnak, s az anyagiak előteremtésére szerveznek alapítványt. Az új tanévre – bár még semmilyen szervezés nem folyt – eddig húsz, idén érettségiző Arad és Bihar megyei fiatal jelentkezett.

Vigyázz kicsi kéz, mit csinálsz...

Szimártá



Alsószentmárton faluközpontja a templommal
Proksza László felvételei

Szimártá – Alsószentmárton. Az ő nyelvükön ezt így kell mondani.

Szimártá: az első teljesen cigány falu Magyarországon.

Nyolcvanhatban ment el az utolsó magyar, a tanítónő.

Alig eresztették.

– Ki bántotta, hogy elmegy? – állták körül az asszonyok. – Maradjon velünk!

A szomszéd faluból jár vissza tanítani, húsz év után nem hagyta el a beásokat. Nagy nyugalommal mesél:

– Valamikor hatvannyolc körül indultak el a sokacok, a cigányok pedig megvették a házakat, a telep deszkavisikóiból beszivárogtak a faluba. Néhány évig romlott a házak állapota, de öt éve valami megmozdult, lassan megszépült a falu, divatba jött a tatarozás, a fürdőszoba, sokan baromfit tartanak, felszántották a kerteket.

Lassan elérem a falu határát jelző táblát – az utat szegélyező árokban növekszik az eldobált százféle hulladék. Néhány évvel ezelőtt itt is felállítottak a horvát és német falvakhoz hasonlóan egy anyanyelven szóló táblát, de a cigányok nem értették, mi van rajta. Le kellett szedni. Újat még nem hoztak.

Itt sokan elkezdtek dolgozni, kölcsönöket vettek fel, évente öt-tíz lakást építettek. A régiek is jó állapotban vannak, nem hullik a vakolat, nem ócska a kerítés, és nemcsak a főutcán. Ez a falu kinok és keservek közepette elkezdte magát kiemelni – a saját hajánál fogva.

Fontossá kezdett válni a vagyon, a ház, a tisztaság és tisztesség, a munka. Most úgy tűnik, az eddigi esélyeiket is el fogják veszíteni, visszagurulnak a szakadékba.

Fél éve egyre több a „szabad" és olcsó munkaerő, egyre kevesebb busz tér be Szimártába, hogy Pécsre, Siklós-

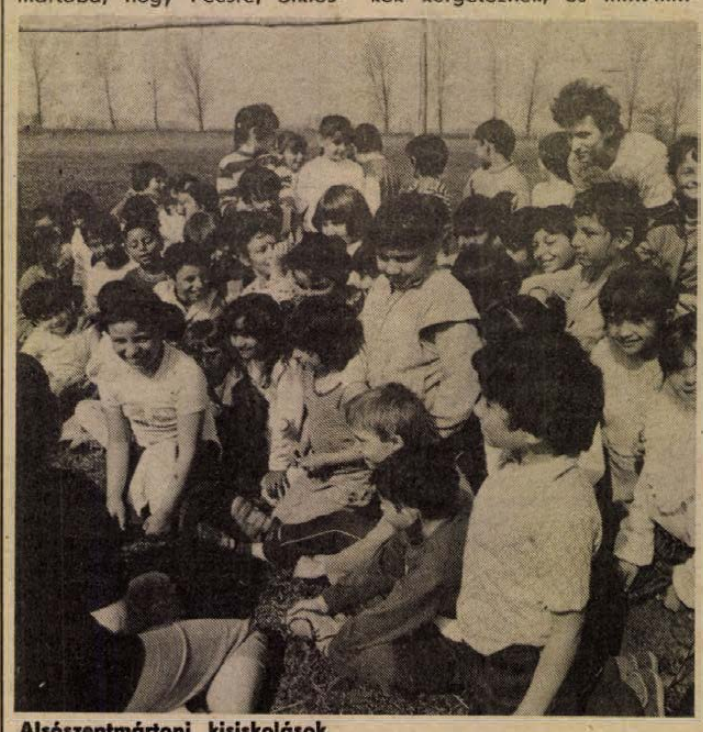

Alsószentmártoni kisiskolások

ra, Beremendre vigye az embereket.

Be fognak szorulni ismét a faluba.

A tanítónő maga elé néz:

– Hatvanhárom óta csak egy érettségizett gyerek volt, és a szakmunkásképzőt tíz közül ha hárman elvégzik. Még mindig nem elég fontos a tanulás. Így nem lesz értelmiségük.

Aztán hív, nézzem meg az alsótagozatosok farsangját.

Nehezen férünk az ebédlő bejáratához, az asszonyok is eljöttek megnézni a gyerekeket, ha már egyszer beöltöztették őket. Akik kiszorultak a teremből, az ajtóból nyújtogatják a nyakukat, biztatják a csöppségeket, a nagyobbak az ablakok rácsain lógva bámészkodnak befelé. Nagy esemény ez, mindenki drukkol és nevet, a jelmezes csöppségek megilletődve tipegnek körbekörbe: a két katicabogár, a kis vadász, aki egy házinyulat is vitt a tarisznyájába, a piros orrú boszorkányok – ők viháncoltak a legtöbbet –, az ördögök, az indiánok, a szépséges menyasszonyok.

Indulnom kell az óvodába – a közös tanács elnökasszonya külön is a figyelmembe ajánlotta. Korábban az iskola előtt egy évig előkészítőbe jártak a gyerekek, de nagyon keveset tanultak meg magyarul, jobbnak látszott egy óvodát berendezni. Ez három éve történt, ma már csaknem az összes gyereket elhozzák. A szülők rájöttek, hogy ez jó és kényelmes nekik is.

Csak egyet-kettőt kell reggel megcsutakolni – mondja az óvónéni – a többit szépen, tisztán járatják.

A szépen öltöztetett gyerekek kergetőznek, és mint mindenki a faluban anyanyelvükön, azaz „cigányul" beszélnek egymáshoz. Az óvónénik nem értik ezt a nyelvet – a négyévesek pedig a magyart egy ideig.

A templom előtti átelágazásnál vagy tucatnyi leány játszik, kisebbek, nagyobbak. Bigéznek.

Két végén hegyezett fadarabkát ütögetnek egy bottal, ha a fadarab felperdül a földről, messze próbálják ütni.

Ezt a paplak ablakából nézem, Páli magyarázza a szabályokat.

Nem tudom, lehet-e ezt a paraszthazat paplaknak nevezni, valamikor biztos így hívták. Az első szobájában hittanterem van, padokkal a fal mellett, a falon térkép a bibliai tájakról, idézetek magyar és cigány nyelven. Egygyel arrébb ádáz pingpongcsata dúl egy gyér körte fényénél, a folyosó ütött-kopott foteljaiban többen ücsörögnek, társalognak. Hátrébb a konyha, legvégül a pap szobája, ahol könyvek, diák, egy írógép, két fotel, egy ágy. A gyerekek ezt is birtokba vehették, ez a legcsendesebb hely nekik. Itt ültetnek, le, teát kapunk a fiúkkal, tálcán, formás csészékbe. A lányok mind a konyhában, s nem csak a teafőzés miatt. Amikor a férfiak beszélgetnek a vendéggel, akkor illik kint maradniuk.

Zorán szerint ilyenkor szégyenlősek.

Kissé döcögve indul a beszélgetésünk. Az iskolában csak a testnevelés meg a technika jó. Amúgy az egészet otthagynák szívesen – minden nap a padba, rosszabb, mint a börtön. Persze ez csak egy kis indulat, túlzás, pont Páli mondja, aki pincér szeretne lenni, tudja, hogy ez fontos ma már. Mert itt van Péro is, tizenhét évesen szakma nélkül; Pécsre jár a kertészeti vállalathoz, és hiába jóképű, ügyes legény, az még kevés, legalább egy szakma kellene.

Később kicsit panaszkodik: ezek a lányok már nagyon finnyásak.

Tudnom kell a legújabb eseményről is: már többször volt cserkészfoglalkozás, vetítettek nekik a cigányok történetéről, erdei jeleket, énekeket tanultak.

– A köszöntésnél a bal kezünket kell nyújtani a társunk felé, mert az esik közelebb a szívhez.

Aztán csak úgy, belevág valaki a cserkészindulóba, azonnal folytatják a többiek is. Elég jól megy.

Cigányul is énekelnek valamit, gyorsfordításukban így szól: „Vigyázz lábunk, hova lépsz / mert a mi Istenünk föntvan, és meg fog látni. / Vigyázz kicsi kéz, mit csinálsz, / Mert a te jó atyád mennyből néz le rád."

Újra és újra átváltanak a magyarról cigányra. Először azt hiszem, ki akarnak zárni a társalgásból, de kiderül, nekik így könnyebb. Legfeljebb én nem értem, de ez nem olyan nagy gond. Ha már megelégelem, jelzem, és néhány percre ismét érthetek valamit.

Hallották valakitől, hogy vannak ilyen jelmondatok: Tarts velünk, ölj cigányt! Cigánymentes övezetet! Sárkány ellen sárkányfejű, cigány ellen bőrfejű! Ez tetszést arat, többször is elskandálja egyikük gúnyolódó szenvedéllyel.

Ki kell mennünk az udvarra, szombat délután takarítás van, szőnyegporolás, felmosás. Éva az egyik felelős a nyitva hagyott ház rendjéért de szótlan tekintélyére nincs szükség, a felszabadultság és hangoskodás mellett itt mindenki figyelmes. A ház pedig az övék, az összes fiatalé, gyereké a faluban, hiszen kivétel nélkül mindenki ide jár. Hétköznap a házba, vasárnap a templomba. Azt is magukénak érzik, segítettek rendbehozni, új a vakolat és az oltár aranydíszei is. Péro elmagyarázza, hogyan segített hónapokig a restaurátornak az aranyozásban. Feri a diavetítővel babrál, megmutatja a dalszövegeket, Zoli fájdalmas nyöszörgést kényszerít ki a lerobbant orgonából. A harangot szerencsére nem húzzák meg.

Sütkérezünk a templom lépcsőjén, a tisztelendő úr csak nem jön.

Nekik ő csak „Józsi", vagy „Tiszi", – gyermeki tisztelettel és baráti szeretettel beszélnek róla. Már évtizede ő a papjuk, tavaly óta itt lakik náluk. Azóta sok minden változott. Hogy pontosan mi, nehezen fogalmazzák, inkább élményeiket sorolják. Voltak egy busszal az NSZK-ban. Páli nem az autókra, hanem a barátságra és az ádventre emlékezik. A Taize-re egy busznyi embernek ők is kínáltak szállást, akik mikor megtudták, hogy cigány faluba érkeztek, alig akartak leszállni. De éjjel már nem lehetett máshova menni.

– Reggel aztán néhányan még sírtak is a búcsúzkodásnál – mondja Feri komoly szemekkel, bólogatva.

– Voltak itt náluk a németországi katolikus barátaik is, a német pap bácsi nagyon szereti a gyerekeket.

A lányok befejezték a pipecet. Egy dobozt kellett úgy eltalálni, hogy őrzője érintése nélkül a saját botját mindenki visszaszerezze. Szétszéledtek, odajönnek hozzánk, magáznak és jelzik, hogy bemutatkozhatnék nekik. Judit és Natasa büszkélkedik, ők is írnak újságot az iskolában. Nagyon érdekli őket, jövőre is folytatni akarják a középiskolában. Judit gimnáziumba menne, Natasa könyvkötő szeretne lenni.

A nagyobbakkal csipkelődök, miért nem mentek már férjhez, hiszen tizenhat évesek.

– Ááá! Az nem igaz már, hogy itt korán férjhez mennek a lányok.

Hűvös van, elmegy lassan az utolsó busz Siklósra, készülődnöm kellene, de maradnék is, hiszen Tiszivel beszélni szerettem volna. Nem is engednek: Este buli lesz, azt is meg kell néznem, s mindjárt ide ér a Józsi is. Azonnal előkerítik Matyit, az ünnepeltet, aki meghív a névnapi ünnepélyre.

Nem sérthetem meg.

A buli reggelig fog tartani, mehet a busz – lesz, ami lesz.

A lányok csinosak, a fiúk flegmák, az asztalon szendvicsek, kávélikőr, kevés bor. Izgatottan és kedvesen köszöntik Matyit, virágot, pici csomagokat kap a lányoktól. Diszkózenét és érzelmes olasz slágereket tesznek be, apró égők villognak, lassan oldódik a hangulat. Éjfél körül a Kályi Jag (Fekete Tűz) együttes lemeze szól. Cigány népzene, igaz nem az ő nyelvükön.

De a zenét értik, a táncot érzik: apró, feszes lépéseik utánozhatatlanok.

Végre megjön Józsi is, felköszönti Matyit, kedvesen viccelődnek vele, érti cigányul is. Táncverseny következik, majd üvegezés, akire mutat az üveg szája, az megpuszilja azt, aki az üveget megforgatta, a fiúk csak kezet fognak. Egy órán át sem únják meg, aztán újra táncolnak...

Az első busszal indulnom kell, kezet fogunk, Éva Zoro és Zoli még elkísér.

Éva azért jön, hogy útközben valamit elmondjon:

– Az igaz, hogy sok lány hamar férjhez megy, de én nem fogok.

Megjön a busz. Búcsút intenek:

– Írja meg, hogy a falunk sokat feilődött. Ez nekünk nagyon fontos...

Egy bajúszos, pipás öregember az ajtónál előreenged.

Majd' megvesz az Isten hidege, eléjemegyek.

Bozsó Béla

Hogyan kell?

Vállalkozóképzés, adóteszt és példatár

Sokan foglalkoznak – kényszerből vagy saját elhatározásból – azzal a gondolattal, hogy kipróbálják önmagukat, vállalkozásba kezdjenek. Hogyan kell egy vállalkozást elkezdeni? Mire van szükség egy vállalkozáshoz? Ezekre a kérdésekre kaphatnak választ mindazok, akik jelentkeznek a Magyar Közgazdasági Társaság Baranya megyei szervezete vállalkozó- és menedzserképző irodája által szervezett vállalkozóképző tanfolyamra. További felvilágosítás a 11-433/131-es telefonszámon kapható.

Elkészült a Magyar Közgazdasági Társaság kiadásában az Adó Teszt és Példatár sorozat, mely az egész országban kapható. A tesztek és a példák az általános forgalmi adó, a magánszemélyek jövedelemadózásának és a vállalkozások adózásának valamennyi fontos kérdésére választ adnak. Az anyagot a felsőoktatásban és az APEH-nél dolgozó profik készítették. A magánszemélyeknek és a vállalatoknak egyaránt fontos, napi használatra szánt kézikönyvek az APEH-nél, a Baranya Megyei Tanácson és a pécsi Janus Pannonius Tudományegyetemen (Rákóczi út 80., Adonyiné) vásárolhatók meg.

Plakátok '90

Nemzetközi, meghívásos plakátkiállítás nyílt meg tegnap délután a Pécsi Galériában, folytatva azt a hagyományt, mellyel a szervezők a plakátművészet legfrissebb anyagából rendeztek évről évre válogatást. Neves, nemzetközi rangú alkotók, a lengyel *Henryk Tamaszewsky*, a cseh *Karel Misek*, a holland *Anthon Beeke* és a japán *Shigeo Fukuda* mellett más művészek is bemutatkoznak itt, elsősorban kulturális és néhány politikai témájú munkájukkal. A kiállítást – mely április 22-ig várja az érdeklődőket – *Pohárnok Mihály*, a budapesti Design Center vezetője nyitotta meg.

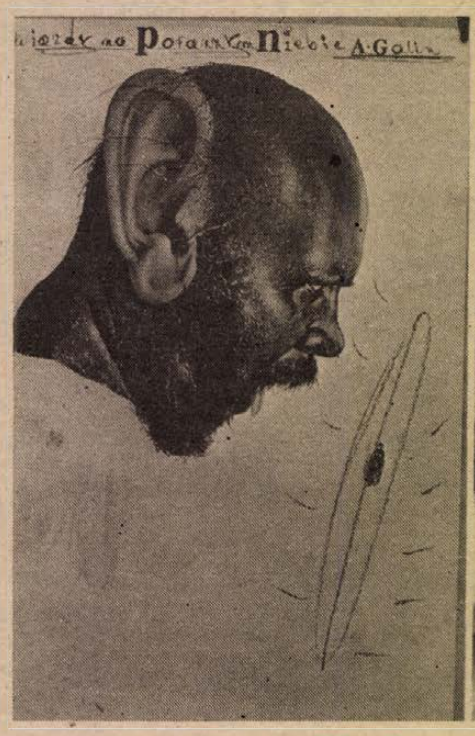



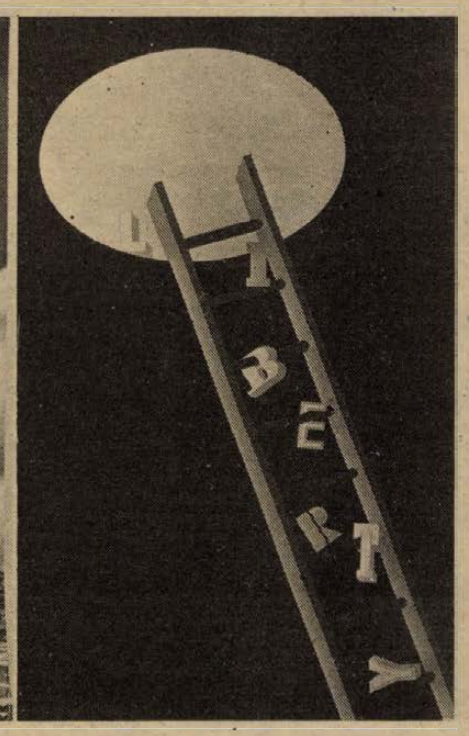

200 000 DM támogatás

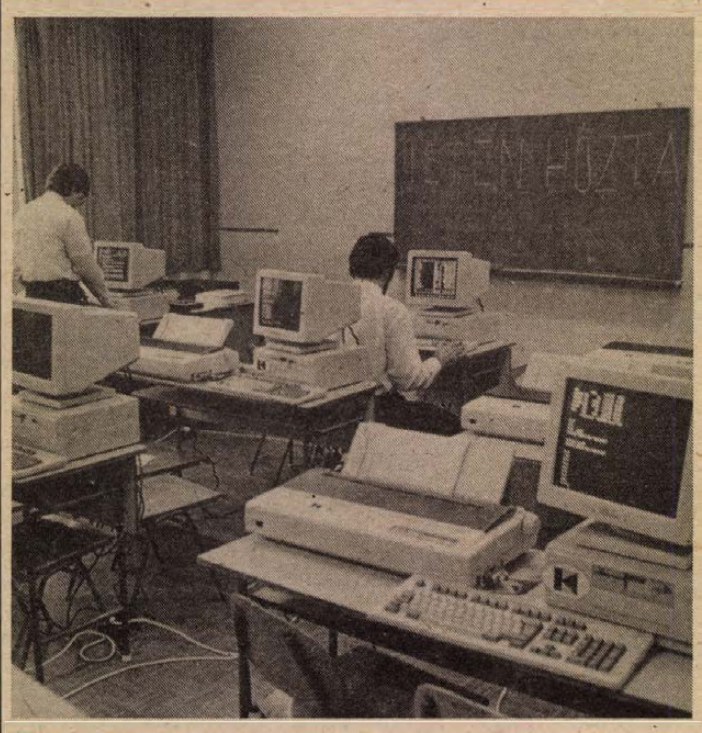

Kolping oktatási központ Pécsett

A Kolping Keresztény-Szociális Világszervezet magyarországi szervezetei az 1948-ban történt betiltásukig katolikus legényegyletként voltak bejegyezve. Jelenleg a világ 32 országában működnek oktatási egységei, fő célként az emberek tudásszintjének emelését, az oktatási színvonal növelését tűzve maguk elé. Hazánkban elsőként Pécsett született újjá a szervezet, amikor tavaly februárban az augsburgi egyházmegye Kolping szervezete helyi polgárok közreműködésével létrehozta a Pécsi Kolping Egyesületet.

Rövidesen megkezdi tevékenységét Pécsett a Kolping Kft., ugyancsak oktatási céllal. Kezdetben számítástechnikai, menedzser- és háziasszonyképzés, valamint nyelvoktatás lesz feladatuk, ám e kör várhatóan tovább bővül.

Hogy mindez megvalósulhasson, abban döntő szerepük van az augsburgi partnereknek, akik a közelmúltban jelentették be, hogy 200 000 DM támogatást nyújtanak a pécsi kft.-nek egy magas színvonalú technikai oktatási központ felszereléséhez.

Csütörtökön a Testnevelési Általános és Sportiskolában az NSZK-ból érkezett szakemberek ünnepélyes keretek között már át is adtak 10 nagy értékű számítógépes konfigurációt, amely ugyancsak a támogatás részét képezi. Az augsburgiaktól dr. Korinek László, a Pécsi Kolping Család világi elnöke vette át az ajándékozási okiratot. Az oktatás a kft.-nek átmenetileg otthont adó TÁSI-ban hamarosan megkezdődik. A Kolping vállalta a számára helyet adó iskola tanulóinak számítógépes képzését.

B. N.

Veszélyes légszennyezés

Ammónia-szivárgás Pécsett

Szerencsés kimenetelű ammóniaszivárgás történt tegnap Pécsett, a Möbiusz Állatforgalmi és Húsipari Vállalatnál, ahol reggel hat óra körül eltörött az ammóniavezeték és csaknem kétszáz kiló ammónia jutott ki a szabadba, ami azonnal gázzá változott, de így is veszélyeztette a környezetet.

Ammónia gáz- és füstfelhő keletkezett, ami legalább egy kilométeres hosszúságban beborította a környéket és mivel északkeletről fújt a szél, elsősorban a vasútállomás, a Mártírok útja, a Megyeri út, a Verseny utca környékére jutott el a szennyezett levegő. A mentők senkit sem vittek kórházba, bár szerkesztőségünket sokan hívták fel, akik légzési nehézségre, fulladásra panaszkodtak. Az említett utcákban és azok környékén még 9–10 óra között is úgy jártak az emberek, hogy zsebkendőt tettek az orruk, szájuk elé. Több munkahelyen, így a Möbiusznál, a Baukomplex Rt.-nél, a vasútállomáson 30–40 perces késéssel álltak munkába. A szivárgást 30 perc alatt megszüntette a húsipari vállalat speciális brigádja, melynek tagjai mindvégig gázálarcban dolgoztak. A vállalat felkészült az ilyen védekezésre, hisz a hűtőrendszere működtetéséhez legalább 12 tonna ammóniát használ fel. Még nem tudni, hogy miért következett be a meghibásodás épp azon a részen, ahol nemrég felújítási munkák folytak és az említett vezetéket is hegesztették. Vízzel védekeztek a helyszínen, hogy időben megkössék a gázt, így is sok gáz jutott a szabadba. Ezen a reggelen nagyon páradús volt a pécsi levegő, tehát a természet is besegített az elhárításba. A húskészítményeket nem érte szennyeződés.

Cs. J.



Magánvállalkozóknak is felvonultattak kisgépeket

Részvénytársaság lett a KSZE

A kihívásokra gazdasági és üzleti választ adnak

Közgyűlést tartott tegnap a szekszárdi székhelyű KSZE Agrárfejlesztő Közös Vállalat, és ugyanakkor megalakult a KSZE Agrárfejlesztő és Kereskedelmi Rt.

A 320 tagot számláló és hétszázezer hektár földterületen dolgozó közös vállalatot sohasem lehetett a változások után kullogó cégek közé sorolni. Amikor a mezőgazdaság életképesebb fejlesztése azt kívánta, a gazdasági társulatból közös vállalattá alakultak, ma a piac a részvénytársasági formát igényli. Pontosabban ebben a szervezetben lehet a legrugalmasabban a piacon részt venni.

Ezek a változások a KSZE életében mindig megfontolt döntések után, és a partnerek jobb boldogulása érdekében történtek. Ma a legfontosabbnak azt tartják ebben a most már nagy részvényesi kört magában foglaló szervezetben, hogy minél több lehetőséghez jussanak, a kereskedéshez, amihez forrást ad, hogy a megalakult részvénytársaság alaptőkéje az új belépőkkel – köztük külföldi cégekkel – 66 millió forinttal nő. Ugyanakkor ez a forma jobban fogadóképes az érdeklődő nyugati tőkére.

A KSZE Rt. jó alappal indul: mint az előző év zárásakor az értékelésekből megtudtuk, az elmúlt húsz esztendő legnagyobb értékének tartják a vállalatnál felhalmozott korszerű technikát, és a megszerzett tudást. Ezt igazolták a termelőszövetkezetek elnökei is, akik megszerzett sikereikről is szívesen szóltak. Ehhez társult az a következetes közgazdasági munka, amivel nagy kockázatot is képes volt vállalni a cég, természetesen talpon maradva.

Mindennek köszönhető, hogy az országos átlagnál jobb gépellátottság és a terméseredmények mellett a taggazdaságokban egyre intenzívebb a piaci szemlélet, ha kell, az agronómusok kereskedni tanulnak. Hogy nem rosszul, Lakatos Csaba igazgatótól hallhattuk, ma már a nálunk mintának számító Ausztriába járnak a szakembereik előadásokat tartani. Elmondta azt is, ma a mezőgazdaságnak három dologgal kell küszködni: a szárazsággal, az ökonómiával és a politikával, ez utóbbi miatt ma a mezőgazdaságban szinte mindenki fél vásárolni, fejleszteni.

A KSZE, mint részvénytársaság és taggazdaságai is vállalja a falvak segítését. A kihívásokra azonban gazdasági és üzleti választ ad: már tegnap megtette, mert nagyon sok gazdát láthattunk a közgyűlés alkalmával rendezett gépbemutatón, ugyanis a kisgazdaságoknak is szereztek be és forgalmaznak gépeket. Éppen a részvénytársaság, mint szektorsemleges gazdálkodási forma ad erre egyre kedvezőbb lehetőségeket.

G. M.

Zeneterápiás konferencia Pécsen

A gyógyító zene lehetőségeiről, a zeneterápiás elméletekről és a már gyakorlatban is alkalmazott módszerekről cserélik ki tapasztalataikat azok a magyar és külföldi szakemberek, akik részt vesznek a március 31-i, 3. zeneterápiás konferencián. A konferencia egyben megemlékezés is Albert Schweitzer halálának huszonötödik évfordulójára is. A tanácskozás színhelye a Liszt Ferenc Zeneművészeti Főiskola Pécsi Tagozata. A pécsi főiskola mellett a Magyar Pszichiátriai Társaság és a Magyar Rehabilitációs Társaság pszichiátriai rehabilitációs szekciójának zeneterápiás munkacsoportja is szerepel rendezőként.

A konferencia ideje alatt a zeneművészet és az éremművészet kapcsolatát bemutató éremkiállítás is nyílik.

Helyesírási verseny

A szakközépiskolás tanulók helyesírási versenyén, amelyet március 22-én a mohácsi Marek szakközépiskolában rendeztek, a következő eredmények születtek: csapatversenyben első helyezést ért el a Művészeti és a Radnóti Miklós Szakközépiskola (holtversenyben). Második helyen a Vegyipari Szakközépiskola tanulói végeztek. Egyéni első helyezést Schmidt Andrea (a Radnóti Szakközépiskola tanulója) ért el, második helyen Mechler Anna, a Művészeti Szakközépiskola tanulója végzett, harmadik helyezett Hornyák Kálmán, a Vegyipari Szakközépiskola tanulója lett.

Elsősegély a bálteremben

Egy tragikus esemény inditotta arra egyik olvasónkat, hogy felhívja a szerkesztőséget. Epilepsziás rohamban meghalt egy végzős fiatalember iskolájának szalagavatóján, mert a helyszínen nem tartózkodott senki, aki rögtön segíteni tudott volna a fiatalemberen. A telefonáló aggódva kérdezte, vajon miért nem rendelnek ki egy ügyeletes orvost az ifjúsági bálokra, szalagavatókra, hogy hozzájáruljon a hasonló esetek elkerüléséhez? Kérdésével mélyen egyetértünk, s azért adjuk közre, hogy a bálok rendezői az esetek szervezésekor erre is fordítsanak figyelmet.

Országos SZVT tanácskozás Pécsett

Vállalkozói gazdaság és az emberi tényezők

Pécsett, a POTE aulájában csütörtökön kezdődött kétnapos országos tanácskozás címe a kívülállóknak ugyan nem mond sokat (Személyzeti és munkaügyi feladatok – 1990.), de a 400 résztvevő tudta, hogy a tíz előadásból sokat tanulhat az eljövendőt illetően. A Szervezési és Vezetési Tudományos Társaság Baranya Megyei Szervezete a részt vevő vállalati szakembereknek olyan új, vagy eddig kevésbé megfogalmazott kérdések országosan is elismert előadóit nyerte meg, akik minden bizonnyal segítik az eligazodást és irányt is mutatnak az előttük (lényegében valamennyiünk előtt) álló feladatokhoz.

Mert miről is volt szó? Lényegében az első előadó, *dr. Piritvi Ottó* foglalta össze a lényegét az egymással szorosan összefüggő témáknak, amikor a vállalkozói gazdaságról és az emberi tényezőkről, azok elválaszthatatlanságáról szólt közérthetően, és nagy tetszést aratva. (A vele készített interjút későbbi lapunkban tesszük közzé.) De ne legyünk igaztalanok, a többi – ugyancsak fontos – témáról is érdemes legalább címszavakban említést tenni. A Munka Törvénykönyve új rendelkezései legalább annyira közérdekűek, mint a bérszabályozás és bérgazdálkodás, vagy akár a személyzeti, munkaügyi szervezetek önálló, management jellege, azok szerepe az érdekegyeztető mechanizmusokban, valamint a válsághelyzet megelőzésében és kezelésében.

A tegnap befejeződött kétnapos országos tanácskozás lényegét akként sommázta megnyitó beszédében *dr. Szűcs Pál*, a baranyai SZVT elnöke, hogy a gazdaságban legjobb befektetés a humán befektetés. Ezt felismerve, már történtek ugyan ilyen-olyan eredményt hozó próbálkozások, de az igazi, a valamennyiünk számára kedvező változás még várat magára. S reménykedhetünk, már talán nem sokáig.

M. L.

A HÉTVÉGE MŰSORÁBÓL

Szombat

SZÍNHÁZ

Nemzeti Színház: Don Carlos (este fél 7 órakor).

FILM

Uránia: A néma (3). Amadeus (hn5, f8).
Kossuth: A fehér szörny búvóhelye (10, 12, 2, 4, 6, 8).
Kossuth Klub: Rövid film a szerelemről (f6, f8).
Park: Az utolsó csepp (f4, f6, f8).
Ságvári: Szellemirtók II. (4, 6).
Komló: Dobjuk ki anyut a vonatból (4, 6, 8). **Mohács Video:** Amerikai rémregény (6, 8). **Szigetvár:** A fergeteges középcsatár (6, 8). **Siklós:** Harapás (5, 7). **Jószerencsét:** Vámpírok Velencében (f6).

RÁDIÓ

KOSSUTH RÁDIÓ

8.10: Hangszemle. 8.30: Családi tükör. 9.05: Színes népi muzsika. 10.05: Ismét a javából! 12.30: Fel nem fedezett feltalálók. 13.00: Klasszikusok délidőben. 13.49: Énekeljünk együtt! 14.20: Mindennapi irodalmunk. 14.50: Tenoráriák. 15.00: A világ lírája gyöngyszemei. 15.10: Új Zenei Újság. 16.00: 168 óra. 17.30: HID — Magyar—román kulturális körkép. 18.45: Szemle. Tallózás hetilapokban és folyóiratokban. 19.10: Rólunk van szó! 19.15: Az okiratthamisító. Rádiójáték. 20.22: Az Állami Népi Együttes felvételeiből. 21.00: Szvjatoszlav Richter 75 éves. 21.45: Hajszálgyökerek. 22.00: Hírvilág. 22.20: Sporthíradó. 22.33: Európa hangversenytermeiből.

PETŐFI RÁDIÓ

8.05: Újra éled a Hangya? 8.30: Népszerű muzsika. 9.05: Zenés irodalmi magazinműsor. 10.00: Szombat délelőtt. 12.10: Jó ebédhez szól a nóta. 13.05: Daráló. 13.35: Hangok és visszhangok. 14.00: Magunkat ajánljuk — Változatok a szórakozásra. Sublót. 14.45: Magyarán szólva. 15.05: Németh Lehel-portré. 15.55: Körkapcsolás (bajnoki labdarúgó-mérkőzésekről. 17.05: Újdonságainkból. 17.30: 4x1 — Játék. 18.30: Slágerlista. 19.05: Közvetítés az FTC—DVSC és a Rába ETO—Bp. Honvéd bajnoki labdarúgó-mérkőzésről. 19.20: Hi-Fi varieté. 20.20: Country világ. 21.05: Radioton korongokról! 21.08: Bástyasétány 77. Háromfelvonásos operett. 23.15: Éjszakai klub (élő).

BARTÓK RÁDIÓ

7.30: Az MR román nyelvű nemzetiségi műsora Szegedről. 7.30: Az MR szlovák nyelvű nemzetiségi műsora Szegedről. 8.25: Orgonamuzsika. 9.18: Magyar vonósnégyesek felvételeiből. 11.17: Operaművészlemezek. 12.05: Barokk-muzsika. 12.30: Angol társalgás kezdőknek. 12.45: Alapfokú német társalgás. 13.00: Kívánságműsor szombaton. 14.00: Haydn: D-dúr szimfónia. 14.30: Lemezbörze helyett. 16.05: Verdi: Otello. Négyfelvonásos opera. 18.32: Sztravinszkij: Pulcinella — balett-szvit. 19.05: Mindennapi irodalmunk. 19.35: Budapesti Tavaszi Fesztivál (élő). Közben: kb. 20.20: Néprajzkutató nyugdíjban. Kb. 21.40: Schubert: d-moll vonósnégyes. Kb. 22.20: Klasszikus kórusmuzsika. 22.35: Nyugat-keleti átjáró. 23.24: A magyarországi cigányok népzenéje.

PÉCSI RÁDIÓ

8.00: Jó pihenést! A pécsi stúdió információs, szórakoztató magazinja. 10.00: Műsorzárás. 13.00: Szerbhorvát nyelvű nemzetiségi műsor. 13.45: Német nemzetiségi műsor. 14.30: A pécsi stúdió háromnyelvű szolgáltató és kereskedelmi műsora közben: Hírek: 15.00 Petőfi, 16.00—17.00—18.00: Regionális, 16.30: Német és szerbhorvát nyelvű. 18.30: Szerbhorvát nemzetiségi műsor. 19.00: Magyar nyelvű hírek. 19.05: Német nemzetiségi műsor. 19.35: Műsorzárás.

TELEVÍZIÓ

MAGYAR TELEVÍZIÓ

TV 1.

9.00: Képújság. 9.05: Tévétorna gyerekeknek. 9.10: Magyar Rádió Gyermekkórusának hangversenye a budapesti tavaszi fesztiválon. Közvetítés a Pesti Vigadó Nagytermében. 10.10: Tövismadarak. Amerikai tévéfilmsorozat. 2. rész. Ism. 10.55: „. . . a szív rejtett kincse . . .” II/1. rész. Képzőművészeti kisfilm — ism. 11.30: A pécsi körzeti stúdió szerbhorvát nyelvű nemzetiségi magazinja. 12.00: Képújság. 14.40: Képújság. 14.50: Reklám. 14.55: MTK-VM—Újpesti Dózsa bajnoki labdarúgómérkőzés. Közvetítés a Hungária úti pályáról. 16.45: Ház-tartás. 16.55: Van benne valami. Barkochbajáték. 17.40: Reklám. 17.45: Tájkép. Környezetvédelmi magazin. 18.30: Szomszédok. Teleregény. ism. 19.05: Reklám. 19.10: Esti mese. 19.20: Reklám. 19.30: Híradó. 20.00: Reklám. 20.05: Vers mindenkinek. 20.10: Néhány perc Kabos Gyulával. 5. Kabos énekel. 20.25: Halálos cselszövés. Amerikai bűnügyi tévéfilm. 21.55: Reklám. 22.00: A Roxinpadon: EDDA-művek. 22.50: Vera Chytilová-sorozat. Prága: Európa nyugtalan szíve. Csehszlovák film. Ism. 23.50: Híradó 3.

TV2.

14.00: Képújság. 14.15: Tv2. Benne: Riportok, Időjárás, Zene. 15.00: Barenboim Beethovenről. Angol filmsorozat. Két évszázad múltán. 15.24: Tv2. 15.40: Kölyökidő. Tízen innen, tízen túl . . . 16.05: Tv2. 16.20: Autómánia. Angol rövidfilmsorozat. 1. rész. 16.45: Tv2. 17.00: Nyelvlecke. Angolul tanulók és angolul tudóknak. 18.00: Telesport. 18.25: Csip-csup csodák. Holland rajzfilmsorozat. 19.00: Linda. 7. rész. 19.52: Tv2. 20.20: Rockstúdió. 21.00: Híradó 2. 21.20: Tv2. 21.30: Tv2. 22.00: Napzárta. 22.45: Pogányodu. NSZK—osztrák filmdráma. (Feliratos!) Kb. 0.25: Tv2.

JUGOSZLÁV TELEVÍZIÓ

1. MŰSOR

8.45: Műsorismertetés. 8.50: Tv-naptár. 9.00: Válogatás az oktatásprogramokból. 10.30: Hírek. 10.35: Maja a méhecske. Rajzfilm. 11.00: SA—1. — Informatív-revüműsor — Forsyte Saga — Angol filmsorozat. 13.00: Családi tv-magazin. 14.30: Follow Me Boys — Játékfilm. 16.00: Hét tv-nap. 16.45: Tv-napló II. 17.00: Népzenei műsor. 17.30: Jobb élet. Drámasorozat. Ism. 18.15: Hetedik érzék. 18.25: Teleobjektív. Dokumentumműsor. 19.10: Rajzfilm. 19.30: Tv-napló II. 20.05: Időjárás. 20.15: Humorisztikus-sorozat. 21.05: Játékfilm. 22.35: Játékfilm. Tv-napló III. 22.50: AS mai sport. 22.55: Éjszakai program. 0.55: Hírek. 1.00: A vasárnapi műsor ismertetése.

2. MŰSOR

8.35: Műsorismertetés. 8.40: Tv-naptár. 8.50: Éjszakai program. 10.50: Planica Sí vb-közvetítés. 13.30: Ma együtt — Informatív-szórakoztató műsor. 14.00: Színházi közvetítés gyermekeknek. 19.30: Tv-naptár. 20.10: Műsorismertetés. 20.15: Zenei est. 21.45: Tv-kiállítás. 21.50: Tv-tárca. 22.35: Tv-mix. 22.50: Graham Green meséi — filmsorozat. 23.40: A vasárnapi műsor ismertetése. — Határnélküli álom.

OSZTRÁK TELEVÍZIÓ

1. MŰSOR

9.00: Hírek. 9.01: Sinha Moca. 9.30: Angol nyelvlecke. 10.30: Orosz nyelvlecke. 11.00: A Guldenburgok öröksége. 11.45: Spektrum. 12.40: Test—lélek—tudat. 13.35: Hírek. 13.45: Mi. Ism. 14.15: Média. 14.30: Földre szállt angyal — NSZK film. 16.00: Gyermekwurlitzer. 16.55: Mini tv-híradó. 17.05: Technika gyermekeknek. 17.30: Degrassi Junior High. 18.00: Pan-Optikum. 18.24: A keresztény kérdései. 18.30: Labdarúgás. 19.00: 2x7. 19.30: Tv-híradó. 20.00: Sporthírek. 20.15: Fröhlich tavasszal. 21.50: Marlowe. Amerikai bűnügyi film. 23.20: Hírek. 23.25: A sebhelyes arcú nő. Amerikai film. 1.05: Hírek. 1.10: Ex libris.

SKY EUROSPORT

7.00: A nagy korallzátony. 7.30: A repülő Kiwi. 8.00: Mókagyár. 10.00: BMX-kerékpárverseny. 10.30: A pankráció szupersztárjai. 11.30: Gólok. 12.00: Forma—1. Verseny. 12.30: Labdarúgó vb. 13.30: Fedettpályás jégkorong-bajnokság. Ausztriából. 14.00: Ford hójelentés sízőknek. 15.30: Rugby. Irország—Walles. 17.30: Fedettpályás jégkorong-bajnokság. 18.00: Kerekek. 19.00: Szállovas magazin. 19.30: Vidám zenés sportegyveleg. 20.00: A világ sportja. 21.00: Atlétika Franciaországból. 22.00: Ökölvívás. 14.00: Forma—1. Verseny. 0.30: Rugby. 2.00: Műsorzárás.

SUPER CHANNEL

7.00: Super B.O.O.S. 11.00: Egyveleg. 16.00: Lányok a magasban. Vidám film. 17.00: Videodivat. 17.30: Dick Powell színháza. 18.25: Időjárás. 18.30: Ultrasport. 20.30: A nagy völgy. Western. 21.25: Időjárás. 21.30: Klasszikus vígjátékok. 23.10: Szürkületi zóna. 14.00: Kutatás. kb. 1.30—7.00: Egyveleg.

TV 5-ÖS

16.05: Hírek. 16.15: Sport és szabadidő. 17.15: Carabine. 17.45: Főzőlecke. 18.00: A világ állatai. 18.30: A jövendő géniuszai. Vetélkedő. 19.00: Asszonyok Afrikája. Dokumentumfilm. 19.30: Hírek, időjárás. 19.40: Az én tévém gazdag. Bernard Rapp műsora. 20.30: Körözés. Varieté. 22.00: Tv-híradó. 22.25: Időjárás. 22.30: Tv5-Klub. 22.40: A szenzációvadász. 24.00: Egyensúly. 0.55: Műsorzárás.

SAT1

7.30: Jó reggelt a SAT1-gyel. 8.30: Charlie angyalai. 9.25: Horoszkóp. 9.30: Gazdasági fórum. 10.00: Tévébolt. 10.25: Műsorelőzetes. 10.30: A valódi szellemirtók. Rajzfilm. 10.50: Kertbarátoknak. 11.00: Azt hiszem, engem egy rénszarvas nyalogat. Amerikai vígjáték. 12.45: Divatos percek. 12.55: A Flintstone család. 13.25: Mister Ed. 13.50: A mi kis farmunk. Kalandfilm. 14.40: Főzőcske. 14.50: Őfelsége O'Keefe. Amerikai kalandfilm. 16.30: Hasznos tudnivalók. 16.40: Videofilm-újdonságok. 17.05: Utazási magazin plusz nyereményes játék. Ma: Velence. 17.35: Hírek, időjárás. 17.45: Nyereményes játék. 17.50: A Colbyk birodalma. 18.45: Híradó, időjárás. 19.05: Batman. 20.00: MacGyver. Krimi. 20.55: Sport. 21.00: MacGruder és Loud. Krimi. 21.55: A nap hírei, sport, időjárás. 22.05: A keselyű három napja. Amerikai krimi. 14.00: FBI — a Sárga Vipera hadművelet. Olasz—NSZK krimi. 1.25: Műsorelőzetes.

RTL

8.00: Konfetti. 8.05: Cubitus. Rajzfilm. 8.30: Diplodos. 8.55: Nozzles. 9.20: A Jetsonok. 9.45: Játékshow. 10.15: Barkácsolóknak. 10.30: Telebutik. 11.00: Andalúziai éjszakák. Német—spanyol film. 12.30: Komolyzene. 13.00: Telebutik. 13.30: Ragazzi. 14.20: Bolond, de elmegy. Francia vígjáték. 16.00: Alias Smith és Jones. Film. 16.55: Utcai héja. Film. 17.45: Csodálatos évek. Film. 18.15: Sípjel — Focishow. 19.45: Híradó. 20.15: A. T. — A másik talkshow. 21.30: Hitchcock-sorozat: Parti a gyilkosnak. 22.00: Dallas. Blódi-talkshow. 23.00: Pattogatott kukorica és mainafagyi. NSZK-szexvígjáték. 0.40: Utcai héja. 1.25: Aerobik. 1.30: Műsorzárás.

Vasárnap

SZÍNHÁZ

Nemzeti Színház: Bolha a fülbe (este 7 órakor).

FILM

Uránia: A néma (3). Amadeus (hn5, f8).
Kossuth: A fehér szörny búvóhelye (10, 12, 2, 4, 6, 8).
Kossuth Klub: Rövid film a szerelemről (f6, f8).
Park: Az utolsó csepp (f4, f6, f8).
Ságvári: Véres játék (4, 6). **Ifjúsági Ház:** A bosszú börtönében (3). Meghalni a szerelemért (5). **Komló:** Dobjuk ki anyut a vonatból! (4, 6, 8). **Mohács, video:** Amerikai rémregény (6, 8). **Szigetvár:** A fergeteges középcsatár (6, 8). **Siklós:** Shirley Valentine (5, 7).

RÁDIÓ

KOSSUTH RÁDIÓ

6.00: Vasárnapi újság. 8.30: Vitágóra. Külpolitikai újságírók heti magazinja. 9.00: A hűség — a lélekhűsége. Dokumentumműsor. Andrássy Katinkáról. 10.05: Énekszóval, muzsikával. 10.44: Az élő népdal. 10.54: Édes anyanyelvünk. 11.00: Gondolat — Jel. 12.20: Harminc perc alatt a Föld körül. — Nemzetközi magazin. 12.50: Magyar Vetélkedők Pártja. Jegyzet. 13.00: Radioton korongok. 13.20: Mit üzen a Rádió? 14.10: Művészlemezek. 15.00: Tornyot raktam. Az 1989. évi országos szövetkezeti szavalóverseny gálaműsora. 16.05: Új lemezeinkből. 16.57: Radioton korongokról. 17.00: PAF-műsor. 17.30: Komolyzenei lemezlovas. 18.40: Radioton korongokról! 18.45: Remekírók hangszalagon. 19.49: Daróci Bárdos Tamás: Táncoló dallamok. 20.00: Hangportrék — rádiós emlékek fényében. 21.00: Választási záróműsor. 22.00: Hírvilág.

PETŐFI RÁDIÓ

7.05: A református egyház félórája. 7.35: Vasárnapi orgonamuzsika. 8.05: Diótörő — Rádiójáték. 9.05: Örökzöld dallamok. 10.00: Boldog születésnapot. Az ünnepelt: Horváth Tivadar. 11.10: Vasárnapi koktél. 12.03: Jó ebédhez szól a nóta. 13.05: Mikrofonpróba. Érdekességek a jövő hét műsorából. 14.00: Hallói Sebastian? Rádiójáték. 15.05: Táskarádió. 16.00: Poptarisznya. 21.05: Nemes György: Nincs titok. 2. rész. 21.35: Társalgó. Ötvenöt perc irodalomkedvelőknek. 22.30: Görög könnyűzene. 23.15: Dzsessz a 80-as években. 14.00: Országok, tájak népzenéje.

BARTÓK RÁDIÓ

6.03: Népszerű muzsika — korán kelőknek. 8.20: Operarészletek. 8.56: John Eliot Gardiner vezényel. 10.05: Új Zenei Újság. 10.50: Eszperantóhíradó. 11.00: Szvjatoszlav Richter zongorázik. 1. rész. 12.10: Magyar operaénekesek felvételeiből. 13.00: Kis magyar néprajz. 13.05: Szemle. Tallózás hetilapokban és folyóiratokban. 13.30: Brahms: B-dúr szextett. 14.08: Rockújság. 15.03: Vivaldi-művek. 16.05: Az okiratthamisító. 17.12: Operettparádé. 18.00: Schubert: a-moll vonósnégyes. 18.30: Az MR szerbhorvát nyelvű nemzetiségi műsora Pécsről. 19.36: Budapesti Kongresszusi Központ. Közben: kb. 20.15: Versek. 22.14: Kocsár Miklós műveiből. 23.00: Diszkotéka. Lemezbarátok órája.

PÉCSI RÁDIÓ

9.00: Emberek, emlékek, dallamok . . . Zenés összeállítás a hallgatók kérésére. 11.00: Műsorzárás. 13.00: Szerbhorvát nyelvű nemzetiségi műsor. 13.45: Német nyelvű nemzetiségi műsor. 14.30: A pécsi stúdió háromnyelvű szolgáltató és kereskedelmi műsora (közben hírek: 15.00 Petőfi, 16.00—17.00—18.00 regionális, 16.30: német és szerbhorvát nyelvű). 18.30: Szerbhorvát nemzetiségi műsor. 19.00: Magyar nyelvű hírek. 19.05: Német nemzetiségi műsor. 19.35: Esti zene, sport, információk. 20.00: Gruss und Kuss, Radio Budapest zenés riport, üzenet és kívánságműsora külföldi és hazai németek számára. 21.30: Műsorzárás.

TELEVÍZIÓ

MAGYAR TELEVÍZIÓ

TV 1.

8.50: Családi torna. 8.55: Kémények. Óvodások filmműsora. Benne: Lolka—Bolka Nevadában. Lengyel rajzfilm. Ferkó és a pelikán. Csehszlovák rajzfilm. 9.15: Az elsüllyedt világok. Francia rajzfilmsorozat. 12. rész. 9.45: Veszélyben a kakaduk. Ausztrál ismeretterjesztő kisfilm. 10.30: „. . . a szív rejtett kincse . . .” Képzőművészeti kisfilm. 10.55: Reklám. 11.00: Kapcsoljuk az EXPO 25-ös pavilonti ZENEBUTIK. 12.00: Képújság. 14.45: Képújság. 14.55: Családi vasárnap. Állatbarátok. 16.05: RTV Közönségszolgálat. 16.10: Telis-tele video '90. 16.20: Foci angol módra . . . VIII. rész. 16.40: Betűreklám. 16.45: Szegény Dzsoni és Árnika. Magyar film. 18.00: A hét műtárgya. 18.05: Reklám. 18.15: Delta. Tudományos híradó. 18.45: Reklám. 18.50: Esti mese. 19.00: A HÉT. 19.50: Híradó. 20.00: Választás '90. A szavazókörök bezárásától a nem hivatalos végeredményig. A Magyar Televízió körkapcsolásos, élő műsora az országgyűlési választások eredményeiről — vasárnap estétől hétfő estig.

TV 2.

9.00—12.00: TÉVÉMAGISZTER. A művelődési főszerkesztőség műsora. 14.00: Képújság. 14.15: Tv2. Benne: 14.25: Francia nyelvlecke középhaladóknak. 3. rész. Riportok — Időjárás — Zene. Röntgen. Szociális és egészségügyi híradó. 15.00: Szimfónia. Francia tévéfilmsorozat. 11. rész, ism. 15.52: Tv2. Benne: Álljunk meg egy szóra! Nyelvművelő műsor. 17.12: Tv2. Benne: Wurlitzer. — Tour de dance. A film a Törekvés Táncegyüttest kíséri el Franciaország északi részére egy nemzetközi folklorfesztiválra. — Reklám. 18.25: Benedek Elek meséi. Magyar mese. Csíntalan majmocskák. Vigyázat majmok. Szovjet rajzfilm. 18.50: Tv2. 19.00: Akik csizmában halnak meg. Olasz westernfilm. 20.27: Tv2. 20.40: Videovilág. New York City. 2. rész. 21.14: Tv2. Benne: Hangversenyek a veszprémi Petőfi Színházban. Régi zene. 22.05: Fiatal lány szigete. Francia tévéfilm. 24.00: Negatív kép. Kanadai bűnügyi tévéfilm. Kb. 1.36: Tv2.

JUGOSZLÁV TELEVÍZIÓ

1. MŰSOR

9.00: Láthatár. Magyar nyelvű krónika. 9.15: Műsorismertetés. 9.20: Hírek. 9.15: Rajzfilm-sorozat. 9.50: Vasárnap délelőtt gyerekeknek. 11.00: Mezőgazdasági műsor. 12.00: Komolyzenei műsor. 13.00: Bertiniék — Filmsorozat. 14.00: Hírek. 14.05: Napirend nélküli tanácskozás. 16.05: Odisszeusz 2001 — Tudományos ismeretterjesztő sorozat. 17.05: Játékfilm. 18.45: Rajzfilm. 19.10: Tv-fortuna. 19.30: Tv-napló II. 19.53: Időjárás. 20.00: Az elfelejtettek — drámasorozat. 21.00: Szórakoztató zenei műsor. 21.30: Tv-napló III. 21.50: Sportszemle. 22.20: Angol nyelvű hírek. 22.25: Éjszakai program. — Bevezető. 22.30: Fámák. Amerikai játékfilm. 24.00: Éjszakai program folytatása. 0.25: Hírek. 0.30: A hétfői műsor ismertetése.

2. MŰSOR

7.40: Műsorismertetés. 7.45: Tv-naptár. 7.55: Hírek. 8.00: Éjszakai program. ism. 10.00: Ma a holnapért: Műsor a JNH tagjai részére — Játékfilm. 13.00: Sportdélután. 19.30: Tv-napló. 19.55: Műsorismertetés. 20.00: Külföldi dokumentumsorozat. 20.45: Tv-mix. 21.00: Zágrábi panoptikum. 22.00: Bizonyítások. 22.30: A hétfői műsor ismertetése — Határnélküli álom.

OSZTRÁK TELEVÍZIÓ

1. MŰSOR

9.00: Hírek. 9.05: II. Osztrák Köztársaság. 10.35: Heti körkép. 11.00: Sajtószemle. 12.00: Hello Austria, Hello Vienna. 12.30: Tájékozódás. 13.00: Pan-Optikum. 13.25: Különös állatvilág. 13.55: Megrágalmazott hőlgy. Amerikai filmvígjáték. 15.30: A 4. király. 15.35: Gyermekek közlekedési klubja. 15.40: Egy, kettő vagy három. 16.25: Mini tv-híradó. 16.35: Pumukli kalandjai. 17.00: Ifjúsági magazin. 18.00: Ausztria mai napja. 18.30: Falcon Crest. 19.15: Lottósorsolás. 19.30: Tv-híradó. 19.48: Jogi esetek. 20.15: Szöktetés a szerájból. Mozart operája a Wiener Staatsoper előadásában. 23.35: Hírek. 23.50: Memento mori. Csehszlovák tv-opera. 0.50: Hírek.

SKY EUROSPORT

7.00: Az erő órája. 8.00: Mókagyár 10.00: BMX kerékpárverseny. 10.30: Szállovas magazin. 11.00: Vidám, zenés sportegyveleg. 11.30: Forma—1. 12.00: Japán Motor Nagydíj. 14.00: Vasa síverseny Svédországból. 15.00: Atlétika. 16.00: Sí — Világkupa. 17.00: Forma—1. 19.00: Lovasshow. 20.00: Spanyol labdarúgás. 22.00: Japán Motor Nagydíj. 23.00: Sí Világkupa. 14.00: Forma—1. Brazil Nagydíj. 2.00: Műsorzárás.

SUPER CHANNEL

7.00: Super B.O.O.S. 11.00: Egyveleg. 15.00: Írva vagyon — 15.30: E. R. F. Keresztény hírmagazin német nyelven. 17.55: Időjárás. 18.00: Gazdasági magazin. 18.30: Nemzetközi slágerstúdió. 19.30: Videodivat. 20.00: Hollywood. A némafilmvilág története. 20.55: Időjárás. 21.00: Tetthely. 22.30: Barnaby Jones. Bűnügyi film. 23.30: Burkes törvénye. Bűnügyi film. 0.30—7.00: Egyveleg.

TV 5-ÖS

16.05: Hírek. 16.15: Nem kell álmodozni. Kalandok műsora. 17.15: Rajongók klubja. 18.00: Állatbarátok magazinja. 18.35: Bárányhimlőhíradó. 19.00: Hotel. Irodalmi műsor. 19.30: Hírek, időjárás. 19.40: Vendégségben Frednél. 20.40: Kőr és pikk. 22.00: Tv-híradó. 22.25: Időjárás. 22.30: 7-ről 7-re. Politikai aktualitások. 23.30: Hogyisne! Meghökkentő esetek és jelenségek magazinja. 0.20: Műsorzárás.

SAT1

8.10: Mister Ed. 8.35: A Flintsone család. 8.55: műsorelőzetes. 9.00: Batman. 9.50: Főzőcske. 10.00: Sport. 10.30: Utazási magazin. 10.55: Vallásos szemszögből. 11.00: Az erdők szava. Osztrák néprajzi film. 12.30: Fő, hogy értjük egymást. A kommunikáció története. 12.45: Időutazás. Történelmi vetélkedő. 13.10: Nevelési kérdések. 13.20: A mi kis farmunk. Kalandfilm. 14.10: Az állatok és mi. 14.35: A törvényért és a rendért. Amerikai film. 17.10: Az apocsok felkelése. Western. 18.45: Híradó. Időjárás. 19.05: A szép és a szörnyeteg. 20.00: Fehér bodza. NSZK zenés film. 21.35: Hírek. Sport. 22.00: Csevely a toronyban. Élő talkshow Bonnból. 23.30: Menekülés közben. Krimi. 0.20: Műsorelőzetes.

RTL

8.00: Li-Lo-Lounebär. 9.25: Történetek egy repülő kofferből. Mesefilm. 11.00: Nozzles. 11.30: Cubitus. 11.50: A Jetsonok. 12.15: Csodálatos évek. 12.40: Komolyzene. 13.00: Játssz velünk! 13.15: Apám földönkívüli. 13.35: Slágerlista gyermekeknek. 14.30: Funny Farm. A millió dolláros bolondság. Amerikai vígjáték. 16.05: Boldogság a havasokon. Vidám színmű. 17.45: Művészet és üzenet. 17.50: Német slágerek. 18.45: Híradó. 19.10: Utazási kvíz. Ma: Új-Zéland. 20.15: Zenére meginog a penna. NSZK-film. 21.45: A Der Spiegel tv-magazinja. 22.15: Prime Time. Mi legyen az űrbeli hulladékkal? 22.40: Tutti Frutti. Erotikus játékshow. 23.40: Crime Story. Krimi. 0.30: Szexi klipek. 0.55: Villámlátogatás. Interjú Heidi Brühl színésznővel. 1.35: Aerobik. 1.40: Műsorzárás.

Keresztrejtvény

Már Shakespeare is tudta

A közélet furcsa jelenségéről tett megállapítást a világhírű író. Véleménye ma is érvényes.

VIZSZINTES: 1. Shakespeare VI. Henrik című drámájából idézünk (folyt. a függ. 13. sorban). 13. Rikító és össze nem illő virágok együttes hatása. 14. „Koldulsz? Betörsz? . . . lecsap rád” (József Attila). 15. Módosított zenei hang. 16. Mutatószócska. 17. Nyomasztó tételmet érző. 19. Roncsolással járó sérülés. 21. Ir terrorszervezet. 22. Órahang. 23. Időmérő. 24. Becézett férfinév. 26. Állattenyésztő gazdaság. 27. Román gépkocsijel. 29. Hangszeres együttes. 32. Aszszonyjelző. 33. Szegedi sportegylet volt. 36. Popzenei együttes. 37. Mongol uralkodó. 39. Szovjet fényképezőgép-márka. 40. Dicsekszik. 42. Főzeléknek való. 43. Német kor. 45. Fa . . . bicska. 46. Gépkocsi, röv. 48. Tüzelő- vagy építőanyag-lerakat. 51. Hőfok részei. 52. A Szajna mellékfolyója. 54. Nem áll biztosan. 56. Krétadarab! 57. Felirat cégtáblákon. 58. Becézett Aranka. 60. Írószermárka. 61. Inyencek eledele. 64. Minisztérium rövidítése. . . . de France; francia táj. 66. Fűtésfajta. 67. Néphatalommá szervezettség.

FÜGGŐLEGES: 1. Szálhúzással díszítő. 2. Olasz étel. 3. Dátumrag. 4. Nagy, kerek virágágy. 5. Földtörténeti kor. 6. Fogdarab! 7. A szilícium és a kén vegyjele. 8. Atléta testvérpár (Olga és Aranka). 9. Örlemény. 10. Végtelen áron! 11. Bácskai város szerb neve. 12. Magyarország a német nyelvterületen. 13. Az idézet folytatása. 18. Időegységek. 20. Kenyeret vág. 25. Szándékosan dühösíti. 26. Hunnutul ánmányos. 28. Állatápolási kellék. 30. Latinul: és. 31 Flamand író (Piet van). 34. Hevesi község. 35. Kevert szín. 38. A nitrogén és a cérium vegyjele. 41. Megérzi a várható következményeket. 43. Latin e. 44. . . . sana in corpore sano; ép testben ép lélek 47. Nem sokat eszik. 49. Cicero titkára volt. 50. Paróka. 53. Dögevő állat. 55. Görög betű. 56. Nyomólemez. 58. Hengeres vasáru, nevelővel. 59. Mohamedán pap. 62. Vaszor páros betűi. 63. Kettőzve halandzsa. 68. A lawrencium vegyjele. 69. Ipari Szövetkezet, röv.

HÁZY LÁSZLÓ

Beküldendő: vízszintes 1. és függőleges 13. sorok megfejtése, legkésőbb **április 2-án** (hétfő) déli 12 óráig beérkezőleg, LEVELEZŐLAPON, 7601 Pf.: 134, Dunántúli Napló Szerkesztősége, Pécs, Hunyadi út 11. címre.

A **március 3-i** lapban közölt rejtvény megfejtése: A varázsló szemei — A kimondhatatlan — A tükör vallomása — A sátán műremekei — Egy egér halálára — Ima a repülőgépen.

Könyvutalványt nyertek: Bartalos László, Pécs, Bálicsi út 15., Bosznay Tibor, Komló, Fürst S. u. 17., Ipsa József, Pécs, Melinda u. 65., Óry Bertalan, Pécs, Júlia u. 17., Ritz Jánosné, Bóly, Rózsa u. 14.

A **március 10-i lapban** közölt rejtvény megfejtése: Az állam nem valami ábrándkép, hanem a családok összessége.

Könyvutalványt nyertek: Bayer Zoltánné, Pécsvárad, Kossuth t. 5., Kenyeres József, Sellye, Korongi tér 13., Márk Győző, Pécs, Dobó I. u. 96., Nagy Gézáné, Pécs, Pataki I. u. 36., Takács Jánosné, Pécs, Magyar L. u. 7/A.

A könyvutalványokat postán küldjük el.

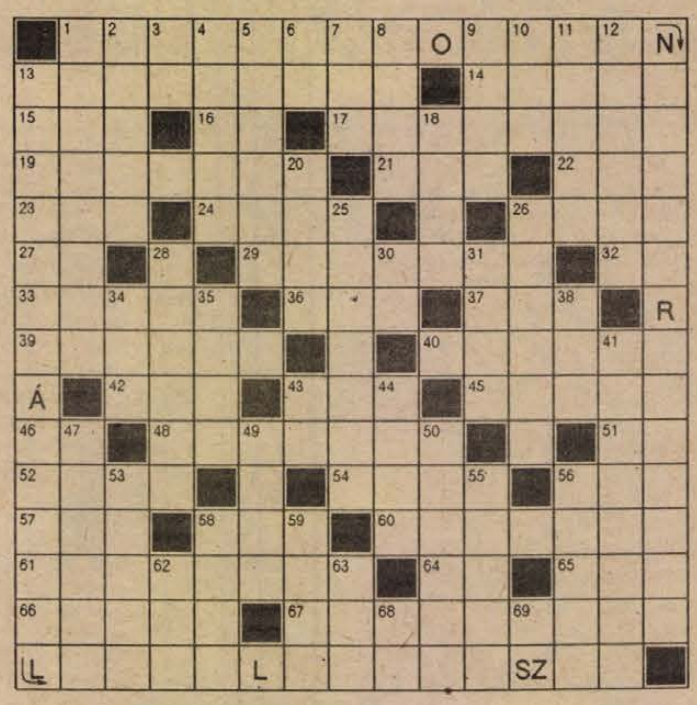

Magyar Rádió és Televízió heti műsora

1990. március 26-tól április 1-jéig

HÉTFŐ

KOSSUTH RÁDIÓ

8.05: Hangszemle. 8.24: Schumann: a-moll vonósnégyes. 8.50: A hét költője: Szabó Lőrinc. 9.00: Napközben. 11.05: Hagyomány ápolók. 11.30: Cseres Tibor: Őseink kertje, Erdély. 12.45: Házunk tája. A Faluródió műsora. 13.00: Klasszikusok délidőben. 14.05: Biorítmus. 14.25: Új életek. Riport. 14.35: Népszerű fúvósmuzsika. 15.00: Most jelent meg. Világirodalmi könyvszemle. 15.30: Operettrészletek. 16.00: Tizenhat óra. Hírmagazin. 16.15: Az MRT gyermekkórusa énekel. 16.30: Nyitnikék. Kisiskolások műsora. 17.00: Gazdasági magazin. 17.30: Nóták. 17.55: Ipargazdák. 18.05: Láttuk, hallottuk, olvastuk. Művészet és művelődéskritika. 19.38: Régi magyar táncmuzsika. 19.50: Gong. 20.00: PAF-műsor. 21.00: Legenda Czibor Jánosról. 22.00: Hírvilág. 22.30: Kék mezőben ötven csillag. Amerikai útiműsor. 23.00: Benjamino Gigli legszebb felvételeiből. 2. rész. 23.30: Haydn: G-dúr szimfónia.

PETŐFI RÁDIÓ

8.05: Rivaldafényben. Fáy András. 9.05: Iróvá avatnak. Bertha Bulcsu indulása. 9.35: Dzsesszérdekességek. 10.00: Magyarán szólva (ism.). 10.15: Könnyűzene CD-n. 11.05: Hogy tetszik lenni? Nyugdíjasok műsora. 11.35: Sanzonok. 12.10: Nóták. 12.53: Kis magyar néprajz. 13.05: Slágermúzeum. 14.00: Kettőtől ötig . . . 17.05: Kölyökrádió. 17.30: Ötödik sebesség. 18.30: Popregiszter. 19.05: Visszaszámlálás . . . Válogatás ifjúsági műsorokból. 19.35: Tip-top parádé. 20.00: Zeneközelben. 21.05: Nagyzenekari dzsesszfelvételek. 21.30: Szukalski-Szprot Blues Duo. 22.00: Petting. Szexuálpolitikai szórakoztató műsor. 3. rész. 23.20: Könnyűzene.

BARTÓK RÁDIÓ

9.10: A Francia Nemzeti Zenekar hangversenye. 10.21: Dázsa-arc. Versek. 10.26: Rossini: Hamupipőke. Kétfelvonásos opera. 11.00: Kilátó. A Rádió világirodalmi hetilapja. 11.45: Fiatalok muzsikálnak. 13.58: Manuel Barrueco Bach-műveket gitározik. 14.38: Balettzene operákból. 15.16: Zenetörténeti értéktár. 16.05: Új kamarazenei felvételeinkből. 17.00: Szimfonikus zene. 18.10: Operaáriák. 18.30: Törd a fejed! 18.45: Utazás Matériába. A vas. 1. 19.05: Angol társalgás kezdőknek. 19.20: Alapfokú német társalgás. 19.35: Kamarahangverseny francia zeneszerzők műveiből. Közben: Menekülők. Kassák Lajos novellája. Kb. 20.45: A hangversenyközvetítés folytatása. Kb. 21.40: Operarészletek. 22.00: Szimfonikus zene. 23.00: Népdalok és népi énekesek Bangla Desh-ből. 23.20: Schumann: a-moll szvit.

MAGYAR TELEVÍZIÓ

TV 1.

5.00–19.00: Választás '90. 19.30: Híradó. 20.00: Reklám. 20.05: Tévismadarak. Amerikai tévéfilmsorozat. X/3. rész. 20.50: Reklám. 20.55: Új Hullám. 21.40: Kortársak Bartókról. 22.25: Híradó 3.

TV2.

17.00: Képújság. 17.15: Tv2. Benne: Reklám – Riportok – Időjárás – Zene. 17.45: BUMM!!! Telefonos játék. 18.00: Hétfőn hatkor. 18.25: Praclifalva lakói. Amerikai rajzfilmsorozat. 18.47: Tv2. 19.00: Szimfónia. Francia tévéfilmsorozat. XVIII/12. rész. 19.53: Tv2. 20.00: Körzeti tévéstúdiók műsora: Budapest, Pécs, Szeged. 21.00: Híradó 2. 21.20: Tv2. 21.30: Telesport. Kb. 23.00: Napzárta.

KEDD

KOSSUTH RÁDIÓ

8.05: Hangszemle. 8.20: Nemzeti vonások a tudományban. 8.50: Külpolitikai figyelő. 9.00: Napközben. 11.05: Népdalok. 11.30: Cseres Tibor: Őseink kertje, Erdély. 12.45: Világhírlap. Nemzetközi sajtószemle. 13.00: Klasszikusok délidőben. 14.05: Poggyász. 14.36: Dzsesszmelódiák. 14.55: A gyerekkor bűvöletében. Versek. 15.00: Rádiójáték-Szín. Ida Fink: Az asztal. 16.00: Tizenhat óra. Hírmagazin. 16.15: Muzsikáló természet. Amerikai ökörszemek. 3. rész. 16.20: Színi tanoda. 17.00: Urán dollárért. Riport. 17.30: A Szabó család. 18.05: Láttuk, hallottuk, olvastuk – a zenéről. 19.40: Farkas Ferenc: Kőműves Kelemen balladája. 19.50: Beszélni nehéz. 20.00: Színházi Világnap. Közvetítés a kaposvári Csiky Gergely Színházból. A kihallgatás. Dráma. 21.45: Régi híres énekesek műsorából. 22.00: Hírvilág. 22.30: Mi van a számlámon? Egy átlampolgár főkönyve. 23.00: Zenekari muzsika.

PETŐFI RÁDIÓ

6.05: Rivaldafényben. Filmslágerek. 9.05: Társalgó. Ötvenöt perc irodalomkedvelőknek. 10.05: Operettkedvelőknek. 11.05: Veszélyben. Az Ifjúsági Rádió érdekvédelmi műsora. 11.40: Ki kopog? A Gyermekrádió műsora. 12.10: Asztali muzsika. 13.05: Popzene sztereóban. 14.00: Solféle. Szórakoztató irodalmi magazin. 15.05: Csúcsforgalom. 17.05: Kataposta. A Kölyökrádió levelező műsora. 18.30: Popregiszter. 19.05: Talpalávaló. 19.30: Daráló. 20.00: TGrió. A Belgrádi Rádió, a Zágrábi Rádió és a Magyar Rádió műsorát közvetítjük, felvételről. 21.05: Mire jó az aroma-terápia? Riport. 21.15: Rólunk van szó! 21.20: „Nóta-só" – a rádióhallgatók kívánságaiból. 22.20: A Helykereső melléklete. 23.10: Sporthíradó. 23.20: Zeneközelben a hallgató.

BARTÓK RÁDIÓ

9.15: Orgonahangverseny. 10.35: Szegények. Novella. 11.00: Zenekari muzsika. 12.05: Operarészletek. 13.00: A napok hordaléka. Monológ, több hangra. Rádiójáték. 14.00: Bemutatjuk új kóruslemezünket. 14.31: Zenei Tükör. 15.00: Zenekari muzsika. 16.05: Helsinki Biennálé, 1989. A Kronos vonósnégyes hangversenye a Savoy Színházban. 17.26: Holnap közvetítjük. Az MRT szimfonikus zenekarának hangversenye. 17.45: Operarészletek. 18.30: Az MR szerbhorvát nyelvű nemzetiségi műsora Pécsről. 19.05: Az MR német nyelvű nemzetiségi műsora Pécsről. 19.35: Kapcsoljuk a 6-os stúdiót. Muzsikus vendégség. Közben: Művészet a térben. Kb. 21.00: A Muzsikus vendégség folytatása. 22.00: Brahms: III. szimfónia. 22.33: Szvjatoszlav Richterrel Szibériában. Útijegyzet. 23.14: Ganjó bátyó meg a választások. Rádiójáték.

MAGYAR TELEVÍZIÓ

TV 1.

9.00: Képújság. 9.05: Tévétorna nyugdíjasoknak. 9.10: Só Mihály kalandjai. Tévéfilm. 10.10: Egy rénszarvaspásztor hétköznapjai. Svéd dokumentumfilm. 11.00: Mozgató. Torna mozgáskorlátozottaknak. 11.05: Képújság. 16.40: Képújság. 16.50: Pannon Krónika. A pécsi körzeti stúdió híradóműsora. 17.00: Hírek német nyelven. A pécsi körzeti stúdió műsora. 17.05: A pécsi körzeti stúdió német nyelvű nemzetiségi magazinja. 17.35: RTV Közönségszolgálat. 17.40: Szép magyar tánc. Babázó. 17.45: Számadós. Gazdasági negyedóra. 18.00: A rövidfilmstúdiók műhelyéből. MOVI Helios Filmstúdió. 1. Mindez grafika. 2. Átkelés a Granicuson. 3. Festmények restaurálása. 19.05: Reklám. 19.10: Esti mese. 19.20: Reklám. 19.30: Híradó. 20.00: Reklám. 20.05: Színházi Világnap, 1990. Kb. 23.25: Híradó 3.

TV2.

17.00: Képújság. 17.15: Tv2. Benne: Reklám – Riportok – Időjárás – Zene. Teledoktor. Orvosi tanácsok. Középsúlyos értelmi fogyatékos gyermekek fejlesztése. 17.45: BUMM!!! Telefonos játék. 18.00: Telesport. 18.25: Atomhangya. Amerikai rajzfilmsorozat. 19.00: Negrá Leó legendája. Brazil tévéfilm. 19.54: Tv2. Benne: Célkoncert az Erdélyből áttelepült fiatalok megsegítéséért. East együttes. 21.00: Híradó 2. 21.20: Tv2. 21.30: Napzárta. 22.15: Jazz '89. 22.36: Tv2. 22.40: Szimultán. A Belpolitikai Főszerkesztőség műsora. Kb. 23.25: Tv2.

SZERDA

KOSSUTH RÁDIÓ

8.05: Hangszemle. 8.20: Gazdasági magazin. 8.50: Külpolitikai figyelő. 9.00: Napközben. 11.05: Népdalkörök és citerazenekarok. 11.30: Cseres Tibor: Őseink kertje, Erdély. 12.45: Törvénykönyv. 13.00: Klasszikusok délidőben. Zenekari muzsika. 14.05: Beszélni nehéz. 14.15: Pogányapokalipszis. Novella. 14.38: Hangszer és zene a magyar népmesében. 14.58: Zengjen a muzsika! 15.28: Magyar zeneművészek a nagyvilágban. 16.00: Tizenhat óra. 16.14: Énekelő Ifjúság. 16.25: A fekete kéz visszavág. Hangjáték. 17.00: Olvastam valahol . . . 17.20: Adi néni századik születésnapján. 17.55: Ipargazdák. 18.05: Láttuk, hallottuk, olvastuk. 19.41: Fábián Éva moldvai és bukovinai népdalokat énekel. 19.50: Gong. 20.00: A külpolitikai rovat műsora. 20.30: Emlékek szárnyain. Sebestyén János műsora. 21.19: A visszaszálló kard. Rádiójáték. 22.00: Hírvilág. 22.30: Az évszázadok visszabeszélnek. Gecse Géza sorozata. 22.40: Fiatalok stúdiója. 23.10: Operaest.

PETŐFI RÁDIÓ

8.05: Rivaldafényben. 9.05: Böngészde a zenei antikváriumban. 10.05: Hajszálgyökerek. Zsolnay és Zsolnai. 10.20: Slágerről slágerre. 11.05: Családi tükör (ism.). 11.35: Rólunk van szó. 11.40: Csigabiga, told ki szarvadat! Óvodások műsora. 12.10: Nótamuzsika. 13.05: A tegnap slágereiből. 14.00: Boldog születésnapot. 14.30: Nemes György-portré. 15.05: Pihenőidő. Zenés délután nyugdíjasoknak. 17.05: Kölyökrádió. 17.30: Ötödik sebesség. 18.00: Közvetítés a Magyarország–Franciaország válogatott labdarúgó-mérkőzésről és a Magyarország–Belgium jégkorong világbajnoki mérkőzésről. 19.05: Garázs. 19.35: Lapát és szakajtó. Tóth Kálmánnal, a 90 éves pékmesterrel. 20.05: Közkívánatra! 22.00: Szórakoztató bestiárium. 23.10: Sporthíradó. 23.20: A dzsessz története. 14.00: Virágénekek.

BARTÓK RÁDIÓ

9.15: Zenekari muzsika. 10.28: A magyar nyelv századai. 10.43: Bujdosó emlékek. Novella. 10.54: Zongorahangverseny. 12.05: Operarészletek. 13.00: A napok hordaléka. Monológ, több hangra. 2. rész. Rádiójáték. 13.58: A Belka kamarazenekar hangversenye. 15.20: A kamarazene kedvelőinek. 16.05: Lortzing: A fegyverkovács. Háromfelvonásos opera. Közben: Versek a gyerekszobából. 17.04: Az operaközvetítés folytatása. 18.08: Magyar szerzők kamarazenéjéből. 18.30: Az MR szlovák nyelvű nemzetiségi műsora. 19.05: Töld a fejed! 19.20: Bioszféra-expedíció. Amazonok folyója. 19.35: Kapcsoljuk a Zeneakadémia nagytermét. Az MR szimfonikus zenekarának hangversenye. Közben: kb. 20.20: Fényben. Veszely Ernővel beszélget Martos Éta. Kb. 20.40: A hangverseny-közvetítés folytatása. Kb. 21.25: Operaáriák. 21.50: Szvjatoszlav Richter zongorázik. 2. rész. 22.50: Kamarazene. 23.10: Mérték. Művészeti magazin.

MAGYAR TELEVÍZIÓ

TV 1.

9.00: Képújság. 9.05: Tévétorna nyugdíjasoknak. 9.10: Barenboim Beethovenről. Angol filmsorozat. 9.35: ZOOM – Your English Magazin. Today From Köln. 10.05: U. K. Today. Angol nyelvlecke. 10.20: A hitelkártya rabja. Kanadai tévéfilm. 11.15: Képújság. 17.15: Képújság. 17.25: Déli videóújság. A szegedi körzeti stúdió műsora. 17.35: Hírek szlovák nyelven. A szegedi körzeti stúdió műsora. 17.40: Alpok–Adria magazin. Öt ország tartományi és körzeti stúdióinak közös műsora a pécsi stúdióból. 18.00: Újabb történetek a kiskertekről. NDK tévéfilmsorozat. 6. rész. 19.05: Reklám. 19.10: Esti mese. 19.20: Reklám. 19.30: Híradó. 20.00: Reklám. 20.05: Felejthetetlen melódiák elfelejtett operettekből. Operettparádé az Osztrák Televízió műsorából. 21.30: Reklám. 21.35: Új Világ. Külpolitikai képes krónika. 22.20: Jégkorong-világbajnokság, C-csoport. Magyarország-Belgium mérkőzés közvetítése a Budapest Sportcsarnokból, felvételről. 23.20: Híradó 3.

TV2.

16.10: Képújság. 16.25: Tv2. Benne: Reklám – Riportok – Időjárás – Zene. 16.50: Magyarország–Franciaország válogatott labdarúgó-mérkőzés. Közvetítés a Népstadionból. A szünetben: kb. 17.45: BUMM!!! Telefonos játék. 18.50: A tudós hargászok. Szovjet rajzfilm. 19.00: Kisfilmek a nagyvilágból: Csimpánzcsalád. Holland ismeretterjesztő rövidfilm. 19.55: Egy igazi zseni. Angol dokumentumfilm. A férfi, aki boldoggá tette a nőket. 20.23: Tv2.-klub. 21.00: Híradó 2. 21.20: Tv2. 21.30: Napzárta. 22.15: Nijinsky, a Gólem. Nonfiktion dokumentumjáték. 22.55: Felkínálom. Kb. 23.40: Tv2.

CSÜTÖRTÖK

KOSSUTH RÁDIÓ

8.05: Hangszemle. 8.20: Ez aktuális. 8.50: Külpolitikai figyelő. 9.00: Napközben. 11.05: Népzenetár. 11.25: A Szabó család. 12.50: Válaszolunk hallgatóinknak. 13.00: Klasszikusok délidőben. 14.05: A magyar zenehagyomány őrzése a Kárpát-medencében. 14.40: Filmzene. 15.00: Cseres Tibor 75 éves. 16.00: Tizenhat óra. 16.15: Fodor-féle kézizongora. Hangjáték. 16.47: Ifjúsági műsor. 17.00: Agrárműhelyek. 17.30: Néptáncok. 17.55: Ipargazdák. 18.05: Láttuk, hallottuk, olvastuk. 19.39: Népdalfeldolgozások. 19.50: Könyvszemle. 20.00: Riportműsor. 21.00: Hallgassuk együtt! 22.00: Hírvilág. 22.30: Beszélgetés Apor Vilmos győri megyéspüspökről. 23.00: Lemezek közt válogatva.

PETŐFI RÁDIÓ

8.05: Rivaldafényben: Neil Sedaka. 9.05: Emlékek. 9.50: Az élő népdal. 10.05: Hajszálgyökerek. 10.20: Operaslágerek. 10.50: Peres, poros iratok. 11.05: A mi korunkban. 11.25: Gyulai Gaál Ferenc szerzeményeiből. 12.10: Régi nóta, híres nóta. 13.05: Nosztalgiahullám. 14.00: Lelátó. 14.30: Korai lóna hagyatéka. 15.05: Kapcsoljuk a 22-es stúdiót. 15.20: Az Exotic együttes hangversenye. 16.00: Vendégségben. 17.05: A mi utcánk . . . 17.30: Gordiusz. 18.30: Popregiszter. 19.05: Serdületlen anyák . . . 19.30: A Poptarisznya dalaiból. 20.20: Alma és fája. 21.05: Nemes György: Nincs titok. 21.30: Fiatal előadók műsorából. 22.00: Rádió 11. 23.20: A Doors együttes összes nagylemeze.

BARTÓK RÁDIÓ

9.15: Galuppi: A vidéki filozófus. Egyfelvonásos vígopera. 10.20: Attrakció-kávéház. Rádiójáték. 10.48: Schumann: a-moll vonósnégyes. 11.12: Zenekari muzsika. 13.00: Hallgassuk újra! 14.00: Vonós muzsika. 15.00: Kurt Weill. Galla Miklós sorozata. 16.05: Desenyi János műveiből. 16.37: Operanyitányok. 17.04: Nürnbergi Orgonahét, 1989. 18.30: Az MR román nyelvű nemzetiségi műsora. 19.05: Mikrofon. 19.35: Beethoven összes zongoraszonátája. 20.20: Anyám. Karinthy Frigyes novellája. 20.40: A hangverseny-közvetítés folytatása. 21.30: Dzsessz. 21.51: Napjaink zenéje. 23.04: Rádiójáték-Szín. Ida Fink: Az asztal.

MAGYAR TELEVÍZIÓ

TV 1.

9.00: Képújság. 9.05: Tévétorna nyugdíjasoknak. 9.10: Az orosz föld dalai. Szovjet tévéfilm. 11.30: Mozgató. 11.35: Képújság. 16.20: Képújság. 16.30: Foci angol módra . . . 16.50: Pannon Krónika. 17.00: Hírek szerbhorvát nyelven. 17.05: Hármas csatorna. 17.55: Kozmosz. Amerikai dokumentumfilm-sorozat. 19.00: Reklám. 19.05: Esti mese. 19.15: Lottósorsolás. 19.20: Reklám. 19.30: Híradó. 20.00: Reklám. 20.05: Közkívánatra! Legyetek jók, ha tudtok. Olasz film. 21.55: Reklám. 22.00: Hazai tükör. 23.20: Híradó 3.

TV2.

17.00: Képújság. 17.15: Tv2. Benne: Reklám – Riportok – Időjárás – Zene. 18.00: Telesport. 18.25: Gyerekeknek! 18.53: Tv2. 19.00: A halál fekete angyala. Tévéjáték. 19.34: Tv2. 20.00: A Standard-ügy, 1949–1989. Dokumentumfilm. 1. rész. 21.05: Híradó 2. 21.25: Tv2. Benne: Nézze meg az ember! 21.35: Napzárta. 22.20: Antoinette. Francia film. 23.15: Nézőpont. 23.45: Tv2.

PÉNTEK

KOSSUTH RÁDIÓ

8.05: Hangszemle. 8.20: Fűtől fáig. 8.50: Külpolitikai figyelő. 9.00: Napközben. 11.05: Népdalok. 11.36: Kísértet. Kishangjáték. 12.45: PAF-műsor. 13.00: Klasszikusok délidőben. 14.05: Nemzetiségeink életéből. 14.35: Foglalkozások a dalés a táncfolklórban. 15.00: Magyar Irás. 15.50: Versarchívumunkból. 16.00: Tizenhat óra. 16.15: Hangoló. 17.00: Orvosi tanácsok – a szédülésről. 17.05: Magyarországról jövök . . . 18.05: Láttuk, hallottuk, olvastuk – az irodalomról. 18.20: Levelekre röviden. 19.40: Népdalok. 19.50: Gong. 20.00: PAF-műsor. 20.30: Legenda és valóság. 21.00: Kilátó. 21.45: Hajszálgyökerek. 22.00: Hírvilág. 22.30: Nemzetközi kulturális szemle. 23.00: Barokk zene. 23.36: A kolozsvári Magyar Opera története.

PETŐFI RÁDIÓ

8.05: Rivaldafényben: Peppino di Capri. 9.05: Rigócsőr király. Grimm meséje átdolgozva és rádióra alkalmazva. 10.00: Kertbarátok műsora. 10.05: Idősebbek hullámhosszán. 11.05: Mit üzen a Rádió? 11.45: Fúvósmuzsika. 12.10: Nóták. 12.53: Édes anyanyelvünk. 13.05: Paphullám. 14.00: Péntektől péntekig. 17.05: Kölyökrádió. 17.30: Ötödik sebesség. 18.30: A rock gyermekei. 19.05: Garázs. 19.35: Fiataloknak! 21.05: Jujube. Rádiójáték. 22.05: Dobsa Sándor zongorázik. 22.20: Esküvő után. Hangjáték. 23.20: Máról holnapra.

BARTÓK RÁDIÓ

9.15: Jascha Heifetz hegedül és Gregor Pjatigorszkij gordonkázik. 9.56: Operaáriák. 10.30: Muzsikáról versben, prózában. 11.00: Szimfonikus zene. 12.33: Monteverdi: Négyszólamú mise. 13.00: Hallgassuk újra! 14.03: Mozart: Idomeneo. Háromfelvonásos opera. 15.07: Versek. 15.13: Az operaközvetítés folytatása. 16.05: Könyvszemle. 16.15: Az operaközvetítés folytatása. 17.46: Magyar zeneszerzők. 18.30: A véges végtelen. 18.55: Öt perc zene. 19.05: Spanyol nyelvlecke kezdőknek. 19.20: Angol társalgás középhaladóknak. 19.35: Kapcsoljuk a Pesti Vigadót. 20.20: Virágboszorkány. Novella. 20.40: A hangverseny-közvetítés folytatása. 21.30: Tenoráriák. 21.47: Új lemezeinkből. 23.00: Bemutatjuk John Scofield Frat Out című dzsesszlemezét. 23.40: Régi fúvószene.

MAGYAR TELEVÍZIÓ

TV 1.

9.00: Képújság. 9.05: Tévétorna. 9.10: A jégbe zárt nyár. Svéd dokumentumfilm. 9.40: Felelet. Déry Tibor regényének tévéfilmváltozata. (FF). 10.55: A soknevű tó. Osztrák film. 11.50: Képújság. 16.50: Képújság. 17.00: Péntek délután. Évgyűrűk. 17.30: Téka 17.40: Közlekedésről mindenkinek. 17.55: Reklám. 18.00: Ablak. 19.05: Reklám. 19.10: Esti mese. 19.20: Reklám. 19.30: Híradó. 20.00: Reklám. 20.05: Néhány első szerelem története . . . Gádor Béla írásait televízióra alkalmazta Litványi Károly. 21.05: Reklám. 21.10: Panoráma. 22.10: A hónap verseiből. Március. 22.30: Főszerepben: a színész. Richard Dreyfuss. Amerikai film. 23.00: Híradó 3.

TV2.

17.00: Képújság. 17.15: Tv2. Benne: Reklám – Riportok – Időjárás – Zene. 17.45: BUMM!!! Telefonos játék. 18.00: Telesport. 18.25: Gyerekeknek! Tom és Jerry. Amerikai rajzfilmsorozat. 18.44: Tv2. 19.00: Az Arany Étkészlet rejtélye. Csehszlovák tévéjáték. 19.40: Tv2. Benne: Polip (Popsaláta) 20.00: A Standard-ügy. Dokumentumfilm. 2. rész. 21.05: Híradó 2. 21.25: Tv2. 21.35: Napzárta. 22.20: Koncert Romániáért. 23.50: Tv2.

SZOMBAT

KOSSUTH RÁDIÓ

8.10: Hangszemle. 8.30: Családi tükör. 9.05: Ismét – a javából! 10.35: Rádiókabaré – április. 12.30: Világkosár. 13.00: Klasszikusok délidőben. 13.49: Énekeljünk együtt! 14.10: Ipargazdák. 14.20: Mindennapi irodalmunk. 14.50: Rossini-kórusok. 15.00: A világ lira gyöngyszemei. Versek. 15.10: Új Zenei Újság. 16.00: 168 óra. 17.30: A szülőföld muzsikája. 18.45: Szemle. 19.10: Rólunk van szó! 19.15: 110 éve született O'Casey. Egy főlikelő árnyéka. Rádiójáték. 20.18: Fjodor Saljapin – a kortárs visszaemlékezéseiben. 21.20: Schumann: a-moll vonósnégyes. 21.45: Hajszálgyökerek. 22.00: Hírvilág. 22.34: Európa hangversenytermeiből.

PETŐFI RÁDIÓ

8.05: Eladott emberek. Riport. 8.30: Színes népi muzsika. 9.05: Hétvége. 10.30: Egy hatpennys fele. Részletek a zenés játékból. 11.05: Tudósítás a Magyarország–Kína jégkorong világbajnoki mérkőzésről. 11.08: Örökzöld filmmelódiák. 12.10: Jó ebédhez szól a nóta. 13.05: Tudósítás a Magyarország–Kína jégkorong világbajnoki mérkőzésről. 13.15: Daráló. 14.00: Magunkat ajánljuk. 14.00: Színről színre. 14.45: Magyarán szólva. 15.05: Tegyük fel a lemezt. 15.45: Lukács Sándor előadói estje. 16.35: Körkapcsolás bajnoki labdarúgó-mérkőzésekről. 17.05: Könnyűzene. 17.30: 18 éven felülieknek. 18.30: Körkapcsolás bajnoki labdarúgó-mérkőzésekről. 19.20: Slágerlista. 19.50: Népdalest. 20.40: Húsz perc az E. A. V. együttes műsorából. 21.05: Csillagvölgy. Dokumentumműsor. 21.38: A királyné csipkekendője. Johann Strauss operettjének rádióváltozata. 23.15: Noktürn.

BARTÓK RÁDIÓ

8.25: Lionel Rogg orgonál. 9.03: Híres régizene-együttesek felvételeiből. 10.00: Hangfelvételek felsőfokon. 11.36: Opera-művészlemezek. 12.30: Angol társalgás kezdőknek. 12.45: Alapfokú német társalgás. 13.00: Kívánságműsor szombaton. 14.00: Szimfonikus zene. 14.56: Országok, tájak népzenéje. Málta. 15.05: Lemezbörze helyett. 16.05: Kapcsoljuk a 6-os stúdiót. 16.45: Rahmanyinov: II. szimfónia. 17.30: Hangszerszólók. 17.42: Új Bach-kantáta lemezeinkből. 19.05: Mindennapi irodalmunk. 19.35. Beethoven összes zongoraszonátája. 20.15: A Corvinus Kór. 20.35: A hangverseny-közvetítés folytatása. 21.15: Dzsessz. 21.45: Bartók: Hegedűverseny. 22.26: Abafi. Jósika Miklós regényének rádióváltozata.

MAGYAR TELEVÍZIÓ

TV 1.

8.00: Naproforgó. 10.00: Képújság. 10.05: Tévétorna gyerekeknek. 10.10: Tévismadarak. Amerikai tévéfilmsorozat. 3. rész. 10.55: Jégkorong-világbajnokság, C-csoport. Magyarország–Kína mérkőzés. 13.20: Panoráma. 14.25: Képújság. 14.35: Janet Baker. Angol film. 15.35: Reklám. 15.40: Évmilliók emlékei. Juhász Árpád filmsorozata. 16.10: Betűreklám. 16.15: Hegyi ember. Amerikai film. 17.50: Videóvilág. 18.30: Mozgó képek. 18.50: Nekem ne lenne hazám? 19.05: Reklám. 19.10: Esti mese. 19.20: Reklám. 19.30: Híradó. 20.00: Reklám. 20.05: Vers mindenkinek. 20.10: Van öt perced? 20.15: Szeszélyes évszakok. 21.55: Reklám. 21.30: Parabola. 22.00: A harmadik fokozat. NSZK–francia–olasz film. (Csak felnőtteknek!) 23.45: Híradó 3.

TV2.

14.00: Képújság. 14.15: Tv2. Benne: Riportok – Időjárás – Zene. 15.00: Barenboim Beethovenről. Angol filmsorozat. 15.25: Tv2. 15.30: Ütkereső. 15.55: Autómánia. Angol rövidfilmsorozat. 16.20: Tv2. 16.30: Melyiket a 3 közül? Játékos vetélkedő. 17.00: Nyelvlecke angolul tanulóknak és angolul tudóknak. 18.00: Telesport. 18.25: Gyerekeknek! 18.41: Tv2. Benne: Vers mindenkinek. 19.00: Tarzan fia. Amerikai kalandfilm. 20.14: Tv2. 20.20: Rockstúdió. 21.00: Híradó 2. 21.20: Tv2. 21.30: Bongó 22.20: Napzárta. 23.05: Őszi almanach. Magyar film. 0.50: Tv2.

VASÁRNAP

KOSSUTH RÁDIÓ

8.30: Világóra. 9.00: Helyettem írták . . . 10.05: Énekszóval, muzsikával. 10.54: Édes anyanyelvünk. 11.00: Gondolat–jel. 12.20: Harminc perc alatt a Föld körül. 12.50: Vasárnapi jegyzet. 13.00: Népdalkörök pódiuma. 13.30: Szonda. 14.10: Művészlemezek. 15.00: Tiszántúli történetek. Veres Péter novelléi rádióra alkalmazva. 16.05: Muzsikáló nagyvilág. 17.00: Riportműsor. 18.00: Filmzene. 18.45: Biblia – Ószövetség. 19.40: Három szólamban. 20.40: Versek. 20.55: Népszerű dallamok – esti hangverseny. 22.00: Hírvilág. 22.25: Szilveszteri csacskaságok.

PETŐFI RÁDIÓ

7.05: A római katolikus egyház félórája. 7.35: Vasárnapi orgonamuzsika. 8.05: Marcipáncica, meg az oroszlánság. Rádiójáték. 8.50: Bartók: Öt gyermekkar zenekari kísérettel. 9.05: Kocsmadalok. Bemutatjuk Szőrényi Szabolcs új lemezét. 10.00: Egy óra érdességekkel és bozorkányolikai. 11.10: Vasárnapi koktél. 12.03: Jó ebédhez szól a nóta. 13.05: Mikrofon-próba. 14.00: Parázs a fűvön. Rádiójáték. 14.48: Versek. 15.05: Táskarádió. 16.00: Poptarisznya. 21.05: Nemes György: Nincs titok. Befejező rész. 21.35: Társalgó. 22.30: Dzsessz a 80-as években. 23.15: Vendégünk: Demjén Ferenc.

BARTÓK RÁDIÓ

8.20: Komolyzenei kívánságműsor. 10.05: Új Zenei Újság. 10.50: Eszperantó-híradó. 11.00: Szvjatoszlav Richter zongorázik. 12.19: Operaáriák. 13.00: Kis magyar néprajz. 13.05: Szemle. 13.30: A Liszt Ferenc Kamarazenekar felvételeiből. 14.10: Gitármánia. 14.57: A Magyar Hanglemezgyártó Vállalat Kompaktlemezeiből. 16.05: Agora. 17.00: Berlioz: Requiem. 18.30: Az MR szerbhorvát nyelvű nemzetiségi műsora. 19.05: Az MR német nyelvű nemzetiségi műsora. 19.35: Schubertiada, 1989. 20.41: Mi a titka? 21.20: Slágerfilmek – filmslágerek. 22.02: Richard Strauss operáiból. 23.03: A huszonhatodik év jegyében.

MAGYAR TELEVÍZIÓ

TV 1.

8.00: Tévétorna. 8.05: Kéményseprők. Óvodások filmműsora. 8.30: Az elsüllyedt világok. Francia rajzfilmsorozat. 9.00: Szélkiöltő-dalok. 9.10: A tv gyermekszínháza. Sándor, József, Benedek. Zenés mesejáték. 10.35: Ász. Köszönjük, hogy segítettél szándékainkban! 11.35: A szegedi körzeti stúdió román nyelvű nemzetiségi magazinja. 12.05: Képújság. 14.35: Képújság. 14.45: RTV Közönségszolgálat. 14.50: Foci angol módra . . . 15.10: Cseres Tibor: Fekete rózsa. Tévéfilm. 16.30: Betűreklám. 16.35: Vidám forgácsok. Áprilisi tréfák. 16.55: Kerék-bár. Utazási vetélkedő. 17.40: Reklám. 17.45: Szó-zene-kép. Műveltségi verseny. 18.15: Delta. 18.45: Reklám. 18.50: Esti mese. 19.00: A HÉT. 20.00: Híradó. 20.15: Mégis, kinek az élete? Amerikai film. 22.10: Reklám. 22.15: A hét műtárgya. 22.20: Telesport. 22.35: Carlos Santana – Wayne Shorter Group a Pori Jazz 1988 fesztiválon. 23.20: Képújság.

TV2.

9.00–12.00: Tévémagiszter. A művelődési főszerkesztőség műsora. 14.00: Képújság. 14.15: Tv2. Benne: 14.25: Francia nyelvlecke középhaladóknak. Riportok – Időjárás – Zene. Röntgen. 15.00: Szimfónia. Francia tévéfilmsorozat. 12. rész. 15.53: Tv2. Benne: Sztárok közelről. Ray Charles. 1. rész. 16.45: Álljunk meg egy szóra! 16.55: Tv2. Benne: Zenepavilon. Reklám. 18.25: Gyerekeknek! 18.50: Tv2. 19.00: Premier. 22.00: Tv2. 22.10: Mária után. Francia film. 22.40: Tv2. Napzárta.

A Pannonvin Rt. pályázatot hirdet

gazdasági igazgatói munkakör betöltésére

A munkakör rendeltetése:
az rt. eredményes gazdálkodását megalapozó tervezési, pénzügyi, számviteli, információs, árképzési, vállalkozási és forgalmazási rendszerek szervezése, irányítása.

PÁLYÁZATI FELTÉTELEK:

- szakirányú egyetemi, főiskolai végzettség,
- 5 éves vezetői, és 10 éves szakmai gyakorlat.

A pályázatot az

- oklevelek másolatával,
- önéletrajzzal,
- erkölcsi bizonyítvánnyal

a hirdetmény első megjelenésétől számított 30 napon belül az rt. személyzeti osztályára kérjük beküldeni.

A munkakör határozott időre – 5 évre szóló – kinevezéssel a pályázatok elbírálását követően azonnal betölthető.

Címünk: PANNONVIN Rt. 7601 Pécs, Pf.: 119.



A LO-VI videokazetta kapható valamennyi nagyobb áruházban, illetve megrendelhető:

Hungarovideo

1134, Budapest, Dózsa György út 150.

A Beremendi Cement- és Mészipari Rt. számadása az 1989. üzleti év gazdálkodásáról

Mérleg, 1989. december 31.

Millió Ft-ban

aktívák		passzívák	
pénzeszközök	191,2	rövid lejáratú	
követelések	236,9	kötelezettségek	459,8
készletek	506,0	saját vagyon	1726,6
egyéb aktív elsz.	35,8	vállalkozási nyereségadó	
befektetett eszközök	190,5	elszámolása	–69,6
állóeszk. bruttó ért.	2517,8	adózott eredmény	
állóeszk. értékcsökk.	1468,6	számla	–8,3
beruházások össz.:	42,3	nyereség	143,4
Összesen:	2251,9	Összesen:	2251,9

Eredménykimutatás 1989. évről

Millió Ft-ban

1. összes bevétel	1200,2
ebből:	
a) alaptevékenység árbevétele	1925,8
b) alaptevékenységen kívüli tevékenys. árbev.	57,6
c) különféle bevételek	4,8
2. Összes ráfordítás	1844,8
ebből:	
a) alaptevékenység elszámolt önköltsége	1545,3
b) alaptevékenységen kívüli tev. elsz. önköltsége	79,2
c) fel nem osztott költségek	192,0
d) különféle ráfordítások	28,3
3. Mérleg szerinti nyereség:	143,4
4. Adózott eredmény	140,0

A KESZTYŰ- ÉS BŐRDÍSZMŰIPARI SZÖVETKEZET

április 1-jétől szederkényi telephelyén beinduló cipőfelsőrész-készítő részlegébe felvesz legalább 10 éves gyakorlattal rendelkező

műszakvezetőt

Fizetés: megegyezés szerint.

Jelentkezés: Pécs, Munkácsy Mihály u. 10–12., munkaügy.

A HGM Autósiskola

nagy gyakorlattal rendelkező, szakképzett

KÖNYVELŐT keres felvételre.

Fizetés megegyezés szerint.

Jelentkezni: Harkány, művelődési ház, munkaközösség-vezetőnél.

Munkanapokon 8–12 óráig.

AUTÓSOK, FIGYELEM!
ÚJDONSÁG! CSAK NÁLUNK!

PÉCSI AGROKER

Moszkvics és IZS gépkocsik teljes körű alkatrészellátása az AGROKER VÁLLALAT műszaki–kereskedelmi üzletágánál. Közületeket és viszonteladókat NAGYKERESKEDELMI ÁRON szolgálunk ki.

Cím: Pécs, Megyeri út 64., telefon: 26-255.

A Kőolaj- és Földgázbányászati Vállalat (Nagykanizsa)

pályázatot hirdet

lovászi üzemében megüresedő

üzemvezetői

munkakör betöltésére

A MUNKAKÖR

1990. július 1-jétől tölthető be. A kinevezés határozott időre – megállapodástól függően 3–5 év – szól, mely eredményes működés esetén meghosszabbítható.

AZ ÜZEMVEZETŐ FELADATA:

az elsősorban szénhidrogénipari berendezések karbantartását, gyártását végző üzem eredményes gazdálkodásának biztosítása, szabad kapacitásának megfelelően új profil kialakítása, illetve termékszerkezet-váltás megvalósítása, az új termékek piaci bevezetése.

A MUNKAKÖR BETÖLTÉSÉNEK FELTÉTELEI:

felsőfokú műszaki, vagy közgazdasági végzettség, legalább 5 éves vezetői gyakorlat, jó kapcsolatteremtő és tárgyalási készség, a profil- és termékszerkezet-váltással együttjáró feladatok megvalósításában, a termékek bel- és külföldi értékesítésének megszervezésében való jártasság. Német, vagy angol nyelvtudás előnyt jelent.

A PÁLYÁZAT TARTALMAZZA:

a pályázó részletes önéletrajzát, szakmai referenciáit, képesítéseit tanúsító okiratok másolatát, jelenlegi munkahelyét, beosztását, a pályázatban meghatározott feladatok megvalósítására vonatkozó elképzeléseit.

BÉREZÉS:

megállapodás szerint.
A kollektív szerződés alapján szociális juttatásokat, szükség esetén lakást biztosítunk.

A PÁLYÁZAT BENYÚJTÁSÁNAK HATÁRIDEJE:

1990. április 30.,
melyet a vállalat személyzeti igazgatóságára (8800 Nagykanizsa, Szabadság tér 22.) kell beadni.
A pályázatokat bizalmasan kezeljük, és 1990. május 31-ig bíráljuk el, melynek eredményéről minden pályázót írásban értesítünk.
A pályázattal kapcsolatban további felvilágosítást ad: Kovács Károly személyzeti önálló osztályvezető.
Telefon: 93 13-140/10-24 mellék.
Igény szerint lehetőséget biztosítunk az üzem helyszíni megismerésére.

Építkezők figyelmébe!

Az alábbi építőanyag-ajánlatunkkal állunk kedves vásárlóink rendelkezésére:

Folyami homok	
P 500 C csupasz szig. lemez	38,80 Ft/m²
P 417 H homokolt szig. lemez	50,80 Ft/m²
UF. Pp–95–hK üvegfátyolos szig. lemez	115,50 Ft/m²
UFH–95–hPE üvegfátyolos szig. lemez	145,80 Ft/m²
APz–270–hK alufóliás szig. lemez	176,— Ft/m²

NYITVA TARTÁS:

hétfőtől csütörtökig 7.15–14.45,
pénteken 7.15–13.00 óráig.

Cím: BÁZIS DÉV Ker. Uzemig. Pécs, Pellérdi u. 55.
Telefon: 15-574, 15-587

Energiatakarékos építési rendszerek

ISORAST BÉV 25 cm falvastagságú

LEGO játékszerűen összerakható, majd a belseje betonnal kiönthető. Az elemek beépítése és betonnal kiöntése különös szakértelmet nem igényel.



Jól vakolható!

Kiváló hőszigetelő (K = 0,35 W/m²K)

Kibetonozott fal termékára 967 Ft/m².

BÉV RASTRA 30 cm falvastagságú

Házilagosan kivitelezhető

Elemméret: 300x37,5 cm

Az épület gyorsan összerakható!
1 m³ fal kitöltéséhez 85 liter beton szükséges.

Kiváló hőszigetelő (K = 0,43 W/m²K)
Tanácsadás – beszerzés

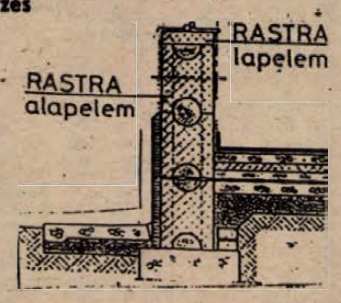

BÁZIS PANELUZEM
Pécs, Álmos u. 3.
Telefon: 72/33-555

Tavaszi zsongás a Konzumban

Ruházati szintünkön várjuk Önt:

- Koptatott bakfismeretű bőrkosztümmel 12 900 Ft helyett 3950 Ft,
- Női fazonú bőrkabáttal 22 900 Ft helyett 14 000 Ft,
- Divatos színű nappabőr miniszoknyával 5800 Ft helyett 2950 Ft,
- Oltönyökkel (nagykamasz méretben) 1500—4700 Ft-ig, dzsekivel (nagykamasz méretben) 750 Ft,
- Divatos pólókkal 573—598 Ft-ig,
- Férfi fazonú pamut ingpulóverekkel 638—728 Ft-ig,
- Szabadidő garnitúrával (farmeranyagból) 2800 Ft,
- Futóruhával 3800 Ft,
- és dupla széles, színes pamutdzsörzé anyagokkal 283 Ft/m,

IPARCIKKSZINTUNKON VÁLASZTHAT

- Ikertelefont 990—1570 Ft-ig,
- Kuckó játszóházat 795 Ft-ért,
- Barbie babákat 1250—1450 Ft-ig,
- Fotóosztályunkon a horgászcikkek nagy választékából,
- Videokazettatartót 67,50 Ft-ért,
- Fúrógépekhez folyadékszivattyút 460 Ft-ért,
- Gáz vízmelegítőt (10 és 12 literes) 15 300—16 280 Ft-ig,
- Lengyel iskolatáskát 495 Ft-os reklámáron,
- Tapétákat 140—737 Ft-ig.

EGY KIS HÚSVÉTI ELŐZETES AZ ABC-BEN

- Tejcsoki bárányok és nyulak 11,70—137 Ft-ig,
- Húsvéti csokitojások 11,50—57,50 Ft-ig,
- Diabetikus csokitojás (180 gr.) 71,50 Ft,
- Tojás drazsécukor (100 gr.) 9,80 Ft,
- Zselés tojásdrazsé (100 gr.) 12,40 Ft,
- Húsvéti táblacsoki 35 Ft.

KONZUM ÁRUHÁZ Pécs, Kossuth tér KONZUM ÁRUHÁZ

TESZKER

Agrárszövetkezetek kereskedőháza
Részvénytársaság Pécs,

pályázatot hirdet

számviteli osztályvezetői munkakör betöltésére

Pályázati feltétel:

- számviteli főiskolai végzettség,
- és öt év szakmai gyakorlat.

A pályázatokat a következő címre kérjük eljuttatni: Pécs, Nagyvárad u. 1.

A pályázat határideje a hirdetés megjelenését követő két hét.

TÁRSAT KERES

Vidéken élő, 28 éves, gyermekét egyedül nevelő, elvált asszony keresi korban hozzá illő társát. Fényképes leveleket „Boldogság 6904" jeligére a Hunyadi úti hirdetőbe kérem.

„Napsugár" Társkereső diszkrécióval várja tisztelt ügyfeleit. Hunyadi út 21. Telefon: 13-736. Pf.: 436.

31 éves magángazdálkodó, lakással rendelkező fiatalember megismerkedne korban hozzá illő lánnyal vagy elvált asszonnyal. Bemutatkozó leveleket „Vidéki nyugalom" jeligére a Mohácsi Napló szerkesztőségébe kérem.

Falun élő, nyugdíjas özvegyember, 164 cm, 75 kiló, keres olyan nyugdíjas özvegyasszonyt 54—64 éves korig, aki hozzá költözne. „Ketten együtt" jeligére a Hunyadi úti hirdetőbe.

60 éves, fizikai állományból nyugdíjas férfi társat keres rendkedvelő hölgy személyében. „Józan élet" jeligére a Hunyadi úti hirdetőbe.

Egyévi házasság után elváltunk. 24 éves, barna hajú, átlagos nő vagyok. Megismerkednék becsületes férfival, házasság céljából. „Március 15" jeligére a Hunyadi úti hirdetőbe.

39 éves, 172 cm magas, elvált, érettségizett férfi ezúton keresi lelkiekben gazdag, karcsú hölgy ismeretségét tartós kapcsolat, esetleg házasság céljából. „Légy te is optimista" jeligére a Hunyadi úti hirdetőbe.

INTERMEZZO Társkeresőnél diszkréten, gyorsan társat találsz. 7608 Pécs, Pf.: 8.

Az S. O. S.-nél diszkréten partnert találsz. 7601 Pécs 7. Pf.: 16.

38 éves, 179 cm magas férfi őszinte társat keres. „Őszinteség" jeligére a Hunyadi úti hirdetőbe.

Megismerkednék komoly, 70 év körüli férfival, aki nagyon egyedül érzi magát, élettársként. „Jelentkezzen" jeligére a Hunyadi úti hirdetőbe.

Társat keresek becsületes, intelligens, legalább 170 magas, anyagilag rendezetten élő, 58—65 éves férfi személyében. Én jól szituált, csinos, lakással rendelkező, középvégzettségű, szolid özvegy vagyok. Kocsi vagy jogosítvány jó lenne. Jelige: „Rossz egyedül 6848" a Hunyadi úti hirdetőbe.

Vezető beosztású, független, jó anyagiakkal rendelkező, 29 éves fiatalember keresi csinos lány ismeretségét. „Fényképes levél 6820" jeligére a Hunyadi úti hirdetőbe.

27/170/74, barna, göndör hajú, fizikai munkát végző, zenét kedvelő fiatalember megismerkedne hozzá illő lánnyal vagy elvált asszonnyal. Csak komoly szándékú, fényképes leveleket várok. „Megértés, szeretet" jeligére a Hunyadi úti hirdetőbe.

158/48, 22 éves, barna hajú lány, szeretnék megismerkedni korban hozzám illő, nem dohányzó férfival, 23—30 éves korig. Minden fényképes levélre válaszolok. „Boldogság 6807" jeligére a Hunyadi úti hirdetőbe.

50 éves, 170 cm magas, arányos testalkatú, szőke, középbeosztású nő, rendezett anyagiakkal, hozzá illő társat keres. „Agilis 6813" jeligére a Hunyadi úti hirdetőbe.

35 éves, egyedülálló, gyermektelen orvosnő megismerkedne értelmiségi munkakörben dolgozó, diplomás férfival, akinek nagyon hiányzik a társ, a család vagy özvegyen maradt. „Tudom, hogy megtalálnak" jeligére a Hunyadi úti hirdetőbe.

27 éves, 164/60, szakmunkás, rendezett anyagiakkal, házasság céljából megismerkedne 20—28 éves, hajadon hölggyel. „Rózsaszál" jeligére a Hunyadi úti hirdetőbe.

Jól szituált, nyugdíjas nő, 70 év körüli, korához még jóképű férfi ismeretségét keresem házasság céljából. „Piros rózsa 6733" jeligére a Hunyadi úti hirdetőbe.

33 éves, 180 cm, független, leszázalékolt, dolgozó férfi megismerkedne szolid, csinos, egyedülálló hölggyel, kölcsönös szimpátia esetén házasság céljából. „Lakás van" jeligére a Hunyadi úti hirdetőbe. Minden fényképes levélre válaszolok.

Falun lakó, 57 éves, özvegy férfi vagyok. Korban hozzám illő, özvegy- vagy elvált asszonyt keresek. Tejkarcsúak előnyben. Szigetvár, Pf. 6. címre várom leveleit.

25 éves, barna, 180 cm magas szakmunkás, rendezett anyagiakkal, házasság céljából megismerkedne korban hozzá illő hölggyel. „Mielőbbi találkozás" jeligére a Hunyadi úti hirdetőbe.

25 éves lány keresi megértő társát. Csak fényképes levelekre válaszolok. „Rózsa 90" jeligére a Hunyadi úti hirdetőbe.

Ideális korú, magas, barna, karcsú, talpraesett, független, rendezett anyagiak között élő nő — aki már nem akar gyereket szülni és mindenáron férjhez menni, szeret főzni és hobbija az utazás — 180 cm feletti, értelmes, vidám, újrakezdésre képes, testben-lélekben egészséges, max. 55 éves férfi ismeretségét keresi. „Van ilyen?" jeligére a Hunyadi úti hirdetőbe.

Jó életvitelű, magas, sportos alkatú, természetkedvelő férfi személyében társat keresek. 164/49 éves, elvált asszony vagyok, „Kikelet" jeligére a Hunyadi úti hirdetőbe.

46 éves, kellemes megjelenésű nő tartalmas, igényes kapcsolat reményében megismerkedne intelligens, korrekt férfival. „Add a kezed" jeligére a Hunyadi úti hirdetőbe.

Vak, magányos, nyugdíjas férfi, nyugodt öregségre vágyó élettársat keres kis magánlakásban, esetleg vidéki lakás is adva van. Házigondozót is elfogad. Farkas Lajos, Pécs, Homok u. 5.

Megismerkednék magas, jó megjelenésű, szakmával rendelkező, családcentrikus férfival, 32 éves korig. Én 180 cm magas, 28 éves, szolid nő vagyok. Két házzal és kocsival rendelkezem. Hasonló anyagiakkal rendelkezők előnyben. Fényképes levelekre válaszolok. „Ibolya" jeligére a Hunyadi úti hirdetőbe.

165/52 éves, özvegyasszony vagyok. Keresem azt a becsületes, 50—55-ig lévő, szeretetre vágyó özvegyember ismeretségét, aki hű társam tudna lenni. „Frézia 7408" jeligére a Hunyadi úti hirdetőbe.

Kulturált körülmények között élő, 160/85, 33 éves, gyermektelen, elvált nő megismerkedne tartós kapcsolatot kereső, vidám természetű, de komoly életfelfogású, családcentrikus őszinte férfival. „Szeretnélek megismerni 7401" jeligére a Hunyadi úti hirdetőbe.

Mozgáskorlátozott, 57 éves, egyedül élő férfi hasonló társat keres. „Lakás van" jeligére a Hunyadi úti hirdetőbe.

75 éves özvegyember korban hozzá illő hölgyet keres társnak. „Békés öregkor" jeligére a Hunyadi úti hirdetőbe.

Vidéki, 48 éves, 174 cm magas, elvált, járműlakatos szakmunkás vagyok. Nagy központú községben élek, Pécstől 50 km. Megismerkednék elvált vagy özvegyasszonnyal házasság céljából, aki hozzám költözne saját családi házamba. „Rossz egyedül 7331" jeligére a Hunyadi úti hirdetőbe.

Házasság céljából megismerkednék lakással rendelkező, nyugdíjas asszonnyal, 60—65 éves korig. „Szerény" jeligére a Hunyadi úti hirdetőbe.

Keresem szívem asszonyát! 33/178/85. Házasság céljából várom annak a kellemes külsejű, nem dohányzó hölgynek, aki kis házamba költözne és egyenrangú félként együtt építenénk a jövőnket. Válaszokat „Természetbarát" jeligére kérem a Hunyadi úti hirdetőbe.

45 éves, családi házzal rendelkező, özvegy, jókedélyű asszony megismerkedne korban hozzá illő, józan életű férfival. „Szép nyár 247595" jeligére a Sallai utcai hirdetőbe.

Ha te is egyedül vagy, írj egy 25 éves, 180 cm magas fiúnak. „Fényképes levél 247605" jeligére a Sallai utcai hirdetőbe.

?3/163, középvégzettségű nő megismerkedne hasonló korú férfival. „Tartós kapcsolat 247614" jeligére a Sallai utcai hirdetőbe.

175/85, 33 éves, elvált, családcentrikus férfi, aki lakással rendelkezik, megismerkedne házasság céljából hozzá illő, független vagy elvált nővel. „Együtt neki az életnek 247620" jeligére a Sallai utcai hirdetőbe.

Rendezett körülmények között élő, 37/170/66, elvált technikus társat keres szolid, házias hölgy személyében 35 éves korig. Gyerek nem akadály. „Tavasz 247626" jeligére a Sallai utcai hirdetőbe.

165, magányos özvegyember keres egy szenvedélytől, jóindulatú, tiszta, főzni tudó özvegyasszonyt, aki magához költözne. Jelenleg magam látom el magam, segítségre nem szorulok. Saját házam, anyagiak rendezettek. „Segítsünk egymáson" jeligére a Hunyadi úti hirdetőbe.

32 éves, 185 cm magas, 85 kg súlyú, középvégzettségű, nem dohányzó, lakással, kocsival rendelkező, független férfi megfelelő társaság hiányában megismerkedne nem dohányzó, kellemes megjelenésű hölggyel. „Nem tudom a neved" jeligére a Hunyadi úti hirdetőbe.

30—40 éves, szeretni való hölgyet keresnék. „Őszinte". Telefon: 22-494.

32/176, átlagos külsejű, gyermekét egyedül nevelő, esztergályos férfi keresi korban hozzá illő nő ismeretségét. Lakás van, 1 gyermek nem akadály. „Szeretet 37580" jeligére a Hunyadi úti hirdetőbe.

180/35 éves, káros szenvedélytől mentes férfi szeretne megismerkedni megfelelő intelligenciával rendelkező, komoly életfelfogású, őszinte társaságú, vidám beállítottságú és helyes külsejű nővel vagy elvált asszonnyal, aki kölcsönös szimpátia esetén szeretetre és tartós szerelmi házasságra vágyik. „Szeretetre vágyok" jeligére a Hunyadi úti hirdetőbe.

Kezem, lábam rokkant, de menni tudok. 50—60 éves, gyermektelen nőt keresek. „Élettárs 247709" jeligére a Sallai utcai hirdetőbe.

Középmagas, arányosan kissé molett, megnyerő külsejű nő, káros szenvedélyektől mentes, keresek 60 év körüli, független, műszaki beosztású férfit élettársként. Kocsi szükséges. „Magas előnyben 247645" jeligére a Sallai utcai hirdetőbe.

25—30 év közötti, magas, jó megjelenésű független, komoly szándékú férfiak bemutatkozó levelét várja kisgyermekét egyedül nevelő, diplomás nő. „Ikrek 247732" jeligére a Sallai utcai hirdetőbe.

Pályázati felhívás!

A BIOGAL GYÓGYSZERGYÁR pályázatot hirdet

termékismertető munkakör ellátására

A munkakör betöltéséhez hatástani gyógyszerész szakvizsgával rendelkező pályázók jelentkezését várjuk.

Az alkalmazáshoz szükséges a következő emberi készségek, illetve tulajdonságok megléte:

- jó kapcsolatteremtés,
- emberi kapcsolatokban alkalmazkodni tudás,
- jó szervezőkészség,
- meggyőző erő.

Az állás betöltéséhez szükséges technikai feltétel:

- telefonon való elérhetőség,
- saját gépkocsi.

Ezt a tevékenységet a lakóhely környékén, két megyényi területen kell ellátni.

A pályázatokat bizalmasan kezeljük.
Bérezés: megegyezés szerint.

A PÁLYÁZAT BENYÚJTÁSI HATÁRIDEJE:
a megjelenéstől számított 10 napon belül.
A szakmai önéletrajz mellé kérjük mellékelni a végzettséget igazoló okiratok fénymásolatát.

A PÁLYÁZATOK BENYÚJTÁSI HELYE:
Kovács Ferencné személyzeti központvezető részére.
BIOGAL Gyógyszergyár, Debrecen, Pallagi út 13.
Részletesebb információt 06/52/32-021 telefonon nyújtunk.

AGROKÉMIA SZELLYE

Agrokémia Ipari Szövetkezet tisztelettel tájékoztatja
ÉRTÉKPAPÍR-TULAJDONOSAIT,
hogy az 1989. évi gazdálkodás eredményéből OSZTALÉKOT FIZET.
- üzletrészre 4%-ot,
- vagyonjegyre 4%-ot.

Osztalékfizetés 1990. augusztus 8—30. között.
Fizetéshez be kell mutatni az értékpapírt.
Szövetkezet termelési értéke 720 millió Ft,
- nyeresége 50,9 millió Ft,
- adózott eredménye 25 951 E Ft.

DR. SOÓS ATTILA szövetkezet elnöke

Centrum hétfő!

1990. március 26-án 30% visszatérítés!
– Női fűző 100–120-as méretig 220–240 Ft-ig.

AMÍG A KÉSZLET TART!

SZINKRONBAN AZ IDŐVEL
CENTRUM CENTRUM

ÉLISZ

AZ ÉPULET- ÉS LAKÁSKARBANTARTÓ IPARI SZÖVETKEZET
(PÉCS, FELSZABADULÁS U. 16.)

pályázatot hirdet

főkönyvelői állás betöltésére

FELTÉTELEK:
szakirányú felsőfokú végzettség, vezetői gyakorlat, építőipari jártasság előnyben.

A pályázatokat 1990. március 31-ig kérjük szövetkezetünkhöz beküldeni.

Pincétől a padlásig

Ajánljuk építkezéséhez az általunk gyártott beton- és könnyűbeton termékeinket.

TERMÉKEINK:

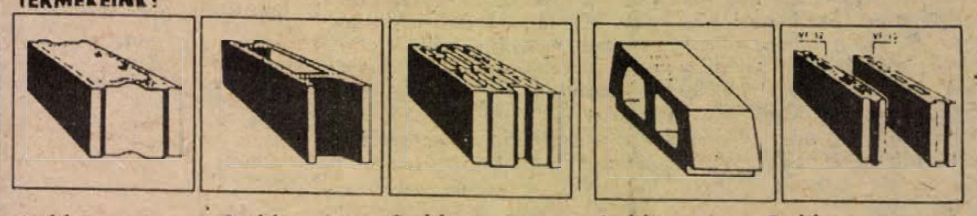

1. kép HABISOL 3 D 45x30x22 cm
2. kép ZSALUZÓELEM 50x30x25 cm
3. kép FALAZÓBLOKK belső és külső tartófalra 45x30x22 cm
4. kép BÉLÉSELEM 60x19x25 cm
5. kép VÁLASZFAL-elemek 50x10x22 cm 50x12x22 cm

Falazó és födémbéléselemeink kedvező árfekvése miatt a legideálisabb építési mód alkalmazható.

Az elemek telepünkön megrendelhetők (március 31-ig tavalyi áron) termelői áron fizetési kedvezménnyel – szombaton is.

Pécs Edison u. 36. 7630
Telefon: 72/27-101.

LEIER HOFFMANN HB CM

mozaik

ÉPÍTŐANYAGOT A MOZAIK-TÓL!

- Kő,
- beton,
- tégla,
- cserép,
- palló,
- faanyag,
- nyílászárók,
- csempék,
- burkolók.

Mindent egy helyen!

Cím: Pécs, Mecsekalja-Cserkút, Kültelek 6.
6-os főút mellett,
205-ös km-könél.
Tel.: 72/24-838.

DN SPORT

Heti jegyzetünk

Száguld a cirkusz

Megkezdte idei száguldását a Forma–1-es cirkusz. A phoenixi utcákon Ayrton Senna már megszerezte az év első nagydíjgyőzelmét. Az óriás stáb ma már Brazíliában szerepel. Magyarországra augusztus második hetének a végén érkeznek. Három napig újra a Hungaroringre figyel majd a világ autósport iránt érdeklődő része. Újra leírjuk, hogy hány országban, hány millió tévénéző ismerkedett a Magyar Nagydíj kapcsán Magyarországgal, miként birkóztak meg a határátkelőknél az érdeklődő külföldiek tömegeivel, hogy megteltek a szállodák, hogy a világsztár pilóták szívesen jönnek jövőre is...

De jönnek jövőre is? Nos, ez az a kérdés, amelyre ma még itthon senki sem tud pontos választ adni. Pontos válasz csak B. Ecclestone-tól várható, aki azonban érthető módon, a jelenlegi kormánnyal már nem kíván tárgyalni, hiszen a Forma–1 további magyarországi sorsa kormánygaranciák nélkül elképzelhetetlen.

Egy tény: a Hungaroring építése, a Forma–1 magyarországi szerepeltetése nemzeti ügyként indult, nagy nyereségek bűvöletében, miniszterelnöki megnyitóval, B. Ecclestone kitüntetésével, most pedig egy közkereseti társaság birkózik kedvetlenül a felhalmozódott veszteségekkel.

A Hungaroring Kt. legújabb ügyvezető elnöke, Bulcsu Rezső (korábban a MAMSZ motoros szakágvezetője) nyilatkozta a Magyar Hírlapnak: „A magyar autó- és motorsportnak nincs igénye erre a pályára, s mi nem is tudtunk felnőni a Hungaroringhez".

Ebben bizony sok igazság van. Igaz, hogy a magyar Forma–1 ügyét azok vették kézbe, akik a magyar autó- és motorsportot is sikeresen elsorvasztották. A háború utáni évek pezsgő motorsportjából, Szabó II. László, Drapál János sikereiből (vb-sikerekről van ám szó), az egykor szebb napokat látott autósportból mi maradt mára? vagy tíz évig nem lehetett Magyarországon gyorsasági motorversenyt rendezni pályahiány miatt. (Rendelet tiltja az utcák e célra való használatát! – Monacoban és az USA-ban nem.) De már állt a Hungaroring, amikor a magyar gyorsasági versenyek Zánkára szorultak, aztán egy halálos baleset miatt az a pálya is bezárt. Itthon a sportág, mint egy púpot, cipelte a hátán a szövetségét. Tessék: kérdezze valaki végig a szakágak versenyzőit, milyen segítséget kapott a szövetségtől (nem anyagiakra gondolok!). Nem győzi majd feljegyezni a panaszokat.

Ilyen szempontból is érdemes végiggondolni a Hungaroring, c magyar Forma–1 ügyét. Valóban hittük öt éve, hogy az új pálya felfeleé húzza majd a sportágat. Sajnos, a fordítottja ment végbe.

Szóval az idén még jön hozzánk is a száguldó Forma–1-es cirkusz. És jövőre...?

– K –

Kézilabda

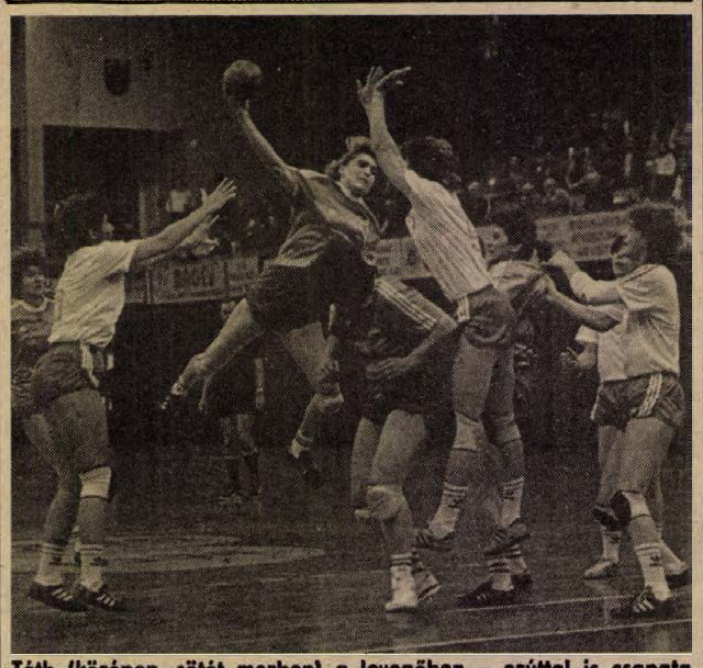

Tóth (középen, sötét mezben) a levegőben – ezúttal is csapata egyik legeredményesebbjének bizonyult Fotó: Szundi György

Helytállás és öröm a pécsi sportcsarnokban

Bp. Építők–PMSC 25-16 (12-7)

NB I. női mérkőzés. Pécs, városi sportcsarnok, 500 néző. V.: Mátrai, Schalli. PMSC: Takaró – Suga, Ancil 2, Tóth 6, Kruzsicz, Tábori 6, Szabó 2. Csere: Braxatórisz (kapus), Papp-Pálfi, Győrfi, Stix. Edző: Tóth János.

Takaró ritkán látható védéssorozata vezette be a találkozót. A bajnokcsapat ezen annyira elcsodálkozott, hogy alig hitt a szemének, amikor a 7. percben a bátran lövő Tábori ívóltából már 3-0 volt a pécsiek javára. Tábori és Takaró továbbra sem hagyták magukat, így a fővárosiak csak a 20. percben érhették utol a PMSC-t 6-6-nál. Ekkor Tóth zavart perceit jól kihasználva – 10 percen át nem volt képes gált lőni a Pécs – tetemes előnyre tettek szert a vendégek.

Szünet után ismét Takaró bizonyította, hogy nem hiába bíztak rá a háló őrzését, s mivel ezen időszakra Tábori mellé Tóth is felzárkózott, még tíz percen át lépést tartottak a kék-fehérekkel. Végül is kidomborodott a vendégek fizikai és tudásbeli előnye, így biztosan nyerték a találkozót.

A pécsiek elérték céljukat: tíz gólkülönbségen belül maradtak, s ezt köszönhetik a nagyszerűen védő Takarónak, valamint a mindent elvállaló Táborinak és Tóthnak. Sajnos, azonban a csapat jobb oldalának teljes passzivitását ők sem voltak és lesznek képesek ellensúlyozni.

PMSC–Debrecen 25-16 (11-9)

NB I. férfi mérkőzés. Városi sportcsarnok, 1200 néző. V.: Folu, Ihász. PMSC: Tóth – Kovács I. 2, Németh 3, Füzesi 3, Kovács T. 3, Hang 3, Kunos 3. Csere: Szente (kapus), Kovácsevics 5, Gelb, Horváth 2. Edző: Harmat Tamás.

A vendégek jutottak vezetéshez, ám a hazaiakat ez nem nagyon zavarta. Olyannyira nem, hogy Hang egyenlítő gólját követően, mivel Tóth hárított egy büntetőt, Kovácsevics azonnal bevarrta a magáét. Azt követően 4-4-ig még együtt meneteltek a csapatok, ám ekkor a hazaiak jó védekezési perceikkel kihasználták a debreceniek emberhátrányát és elhúztak 7-4-re. Igaz ezt követően a vendégek ismételték meg az eredményes öt percet, mert a 19. percben 7-7-nél utólérték a piros-feketéket. Kovács T. gólja aztán meghozta társai kedvét, mert ismét három gólra nyújtották előnyüket.

Szünet után – jóllehet Füzesi és Hang is ziccert hibázott – növelhették előnyüket a pécsiek, Tóth ugyanis szenzációsan védett, míg társai a 38. perctől azért csak be-betaláltak az ugyancsak jól fogó, válogatott Szathmáry hálójába. A 43. percben Füzesi góljával először nőtt négyre a két csapat közötti gólkülönbség, s ez döntőnek bizonyult. Eddig ugyanis mindig elpackázták helyzeteiket, a pécsiek, amikor tetemes előnyre tehettek volna szert. Amikor pedig a 47. percben Bordás kétperces büntetőjével emberelőnyhöz jutottak, valósággal meglódult a pécsi hatosfogat és meg sem álltak a végeredményben mutatkozó nyolc gólkülönbségig.

Nagyon tartott ezen találkozótól mindkét együttes. Nemcsak azért, mert a kettőjük vetélkedője mindig is – kevés gólt és annál nagyobb – csatát hozott, de azért is, mert egyiküknek sem volt mindegy, hogy hova könyvelhetik el a két bajnoki pontot. A pécsiek végül is azért jutottak megérdemelten a nagyarányú győzelemhez, mert a mezőny legjobbjának bizonyult Tóth kapus mellett egy egységes teljesítményt nyújtó csapatjátékra voltak képesek. Ezúttal egyenlően osztották el a terheket, kár, hogy egy véletlen kapaszkodásnál Kovács Istvánnak kiugrott a válla, így a kezdőcsapatban neki nem három, „csak" kettő gólt írhattak a jegyzőkönyvbe. A vendégeknél a válogatott Szathmáry kapus mellett a beállós Pusztai és a szélső Török játszott átlagon felül.

K. L.

Petres-ügy

A Magyar Labdarúgó Szövetség fellebbviteli bizottsága pénteken tárgyalta Petres Tamásnak, a Videoton-Waltham játékosának ügyét. A testület határozatában megváltoztatta az átigazolási bizottság korábbi döntését, vagyis megállapította, hogy a székesfehérvári egyesület szerződésszegést követett el a labdarúgóval szemben, így tehát Petres és a Videoton-Waltham közötti megállapodás érvényét vesztette, s a futballista akár már a szombati bajnoki fordulóban pályára léphet új klubja, a Veszprém színeiben, amennyiben az ehhez szükséges hivatalos iratokat az egyesület időben, péntek éjfélig eljuttatja az MLSZ-hez.

Labdarúgó NB I–II.

Törleszteni akarnak a siófokiak

Hat pécsi a válogatott keretekben

Tüske doktor, a legtechnikásabb technikai vezető

– Láthatod, nálunk csak válogatott szintű futballisták vannak – mondja nevetve dr. Tüske Csaba, a piros-feketék technikai vezetője, amikor a Siófok elleni mérkőzésről kérdezem. – Ha jól belegondolok, még nekem is ott lenne a helyem, csak ehhez le kellene adnom néhány kilót... Az viszont biztos, hogy így is én vagyok a legtechnikásabb technikai vezető...

A fenti „nyilatkozat" is jelzi, jókedvvel, önbizalommal készülnek a pécsiek a ma délutáni mérkőzésre. Pénteken délután három játékos részére (Bodnárnak, Mártonnak és Palaczkynak) érkezett meghívó a franciák ellen készülő válogatott keretbe, de a „B"-válogatottban is képviseltetik magukat az újmecsekaljaiak. Ide Bérczy, Lehota és Lovász kapott meghívót.

– Palaczkynak nagyon jót tett az amerikaiak elleni hétközi válogatott meccs – mondja a „legtechnikásabb technikai vezető". – Nagyobb az önbizalma, jobban is fog játszani.

A PMSC-sek egyöntetűen valljak, nyerniük kell és nyerni is fognak a Balaton-partiak ellen. A harmadik hely végleges megtartásához szükségük van a három pontra, de az Újpest–MTK meccs eredményétől függően akár a második helyre is esélyük lehet.

Az öltözőben egyébként továbbra is téma, hogy Nagy Tamás megy-e Szabadkára, vagy pedig marad? A tárgyalások folynak, bár – mivel a Subotica az elmúlt két fordulóban nyert, biztosítva ezzel bentmaradását – előfordulhat, hogy a középpályás csak júniustól lesz a jugoszlávoké.

– Fél évre 20 ezer márkát kértünk, de mivel a szabadkaiaknak 1 évre kell a fiú, ennek arányában emelni fogjuk az árat. Semmiképpen nem akarunk rosszabbul járni, mintha magyar csapatnak adnánk el – így dr. Tüske.

Bódog, Czérna és Turi továbbra is sérült, de Czéh és Csoboth sem teljesen egészséges. Czéhet – aki Székesfehérváron a derekába kapott egy „kecsketúrót" – injekciózzák, nagy valószínűséggel pályára léphet. A várható összeállítás: Bodnár – Kónya, Márton, Braun, Palaczky – Megyeri, Nagy T., Bérczy, Czéh – Lovász, Lehota.

Siófoki tudósítónk, Molnár József hírei szerint a Balaton-partiak is nagy önbizalommal készülnek, igaz, tavaszi eredményeik fel is jogosítják őket erre. Szeretnének visszavágni az utóbbi időben a PMSC-től „elszenvedett sérelmek" miatt. Egyetlen gondjuk, hogy Marozsán a „B"-válogatott-beli mérkőzésen megsérült. Várható összeállításuk: Biró – Kolovics, Aczél, Olajos, Szabó B. – Keszeg, Zsadányi, Meksz – Magyar, Czigány, Kirchmayer.

*

Az NB I. további párosítása: Veszprém–Békéscsaba, Tatabánya–Haladás, Vasas–Csepel, Vác–Videoton-Waltham, FTC–Debrecen, Rába ETO–Honvéd, MTK–Újpest.

(pauska)

A kontrákra épít a Mohács

– Akár nagyobb arányban is nyerhettünk volna az elmúlt hét végén, de hogy győztünk, már annak is örültem – mondja *Bőzsöny János*, a mohácsiak mestere. – Remélem, az első két forduló görcsös játéka ezek után már a múlté, visszanyerik önbizalmukat játékosaim.

Dorogon vendégszerepel szombaton a Mohácsi Új Barázda Tsz SE, s azért szombaton, mert a választások miatt a másodosztály mérkőzéseit is egy nappal előrébb hozták. Az ősszel a 92. percben fejelt góllal nyertek 1-0-ra a Duna-partiak, s edzőjük szerint most is nagyon küzdelmes mérkőzésre van kilátás.

– Kitűnő játékosokkal rendelkeznek a dorogiak, nem is értem, miért szerepelnek ilyen rosszul – kérdezi Bőzsöny János. – Az első három fordulóban csak két pontot tudtak szerezni, pedig hát a játékosállományuk az egyik legjobb a mezőnyben. Máznerre, a szélvészgyors Szedlacsekre és a kitűnően irányító Marosvölgyire nagyon oda kell figyelnünk.

A hazaiak valószínűleg nagy rössel vetik magukat a küzdelembe, a Mohács pedig ennek megfelelő taktikát akar alkalmazni. Zárt védekezésből kontratámadások, az edző szerint csak ez lehet a megfelelő ellenszer.

A Mohács összeállítása a következő lesz: *Lukács – Kóliás, Rumszauer, Katona, Reit – Becker, Kovács L., Hrotkó, Lőrincz – Ratting, Adi.*

(pzs)

Komlón a Szekszárd a vendég

Jól kezdte a tavaszt a Komló, az elmúlt fordulóban viszont – igaz, a bajnoki címre is esélyes Volán otthonában – 2-0-ra kikapott. A vereség „tervezhető" volt, ezért aztán nincsenek is borús hangulatban a kökönyösiek. Márcsak azért sem, mert ma az ellen a Szekszárd ellen kell javítaniuk, mely ellen az utóbbi években hagyományosan jól ment a csapatnak. Olyannyira, hogy ősszel például idegenben is megverték a tolnaiakat.

Kresz Lászlónak látszólag tehát könnyű dolga van. Egyedül Andreidesz húzódása okozhat számára gondot, s ha a balhátvéd a mérkőzés előtt sérültet jelent, nagy valószínűséggel Klonfár játszik a helyén. A komlóiak mindenképpen győzni akarnak, s erre jó esélyeik is vannak. A várható összeállítás: Tábit – Miklós, Toma, Vukmann, Klonfár (vagy Andreidesz) – Szatmári, Hüber, Hohmann – Szirtes, Takács, Lukács.

A hétvége sportműsora

Március 24., szombat:

Labdarúgás. NB I.: PMSC–Siófok, Újmecsekalja, 13.00. NB II.: Komló–Szekszárd, Komló, 15.00, Dorog–Mohács, Dorog, 15.00. NB III.: K. Honvéd–Paks, Baglárlelle–Nk. Volán Dózsa, Csurgó–Banyhád, Dombóvár–K. Rákóczi, Bály–Siklós, Somberek– Marcali, K. Építők–Szigetvár, Nagymányok–Mázaszászvár (valamennyi mérkőzés 15 órakor kezdődik, elöl a pályaválasztók). Megyebajnokság: P. Kinizsi–Harkány, 10.00, PBTC–Szentlőrinc, 10.00, P. Zsolnay–Geresdlak, 10.00, PVSK–Sásd 11.00 (elöl a pályaválasztók). Női NB I.: Fortuna SC–Szolnok, PVSK-pálya, 13.00.

Kosárlabda. PVSK–Hódmezővásárhely, NB I., férfiak, városi sportcsarnok, 17.00. DVTK–PVSK, NB I., nők, Miskolc, 15.00.

Csolgáncs. Körzeti rangsorverseny, PVSK-csarnok, 10.00.

Teke. P. Gázmű–Vasas, Bázis-csarnok, 10.30.

Birkózás. Húsos Kupa, Nevelési Központ, 9.00.

Március 25., vasárnap:

Labdarúgás. Megyebajnokság: Postás–Vasasi B., 10.00, Szajk–PEAC, 15.00, Beremend–Ujpetre, 15.00 (elöl a pályaválasztók). Mini vb, egyetemisták kispályás döntői, Jakabhegyi úti bitumenes pálya (POTE, B-kollégium), 10.50–19.05-ig.

Röplabda. Keszthely–Pécsi VM, NB II., nők, Keszthely, 10.00. Keszthely–PEAC, NB II., férfiak, Keszthely, 11.00.

Jó kezdés

Világbajnoki címéhez méltóan kezdte a magyar női párbajtőr-válogatott a Hét nemzet viadalt a nyugatnémet Tauberbischofsheimben. Az első két forduló során 9-3 arányú győzelmet arattak a magyar vívónők Svédország, illetve Olaszország ellen.

Pécsi MEZŐGÉP Vállalat felsőfokú

szakirányú végzettséggel, nagy gyakorlattal,

50 év alatti életkorú, BELSŐ ELLENŐRT keres munkatársként.

Rugalmas munkaidőbeosztás, bérezés megegyezés szerint. Jelentkezés a titkárság vezetőjénél. Tel.: 10-822

MEZŐGÉP Vállalat Pécsi Gyáregysége

középfokú iskolai végzettséggel és SZTK-ügyintézői képesítéssel rendelkező munkatársat keres TB-ügyintézői munkakörbe.

Jelentkezés a gyáregység főkönyvelőjénél. Telefon: 10-822

Dunántúli Napló

POLITIKAI NAPILAP

Főszerkesztő: LOMBOSI JENŐ

Főszerkesztő-helyettesek: BÁLING JÓZSEF, GÁRDONYI TAMÁS és MIKLÓSVÁRI ZOLTÁN

Kiadja a Baranya Megyei Lapkiadó Vállalat. Felelős kiadó: BODÓ LÁSZLÓ

Szerkesztőség és kiadóhivatal: Pécs, 7601 Hunyadi út 11. Pf.: 134

Telefon: 15-000. Szerkesztőség telex: 12-421. Telefax: 22-301. Kiadó telex: 12-320.

Készült a Pécsi Szikra Nyomdában. Pécs, Engel János u. 8. 7630. Telefon: 32-177. Telex: 12-211. Felelős vezető: FARKAS GÁBOR

Terjeszti a Magyar Posta. Előfizethető: bármelyik hírlapkézbesítő postahivatalnál, a hírlapkézbesítőknél, a Posta hírlapüzleteiben és a hírlapelőfizetési és lapellátási irodánál (HELIR), Budapest XIII., Lehel u. 10/A, 1900, közvetlenül vagy postautalványon, valamint átutalással a HELIR 215-96162 pénzforgalmi jelzőszámra.

Előfizetési díj: egy hónapra 105,– forint, negyedévre 315,– forint, egy évre 1260,– forint.

Indexszám: 25054. ISSM 0133-2007.

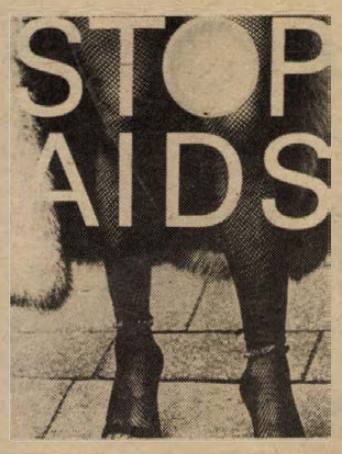

Mitől lesznek dilisek kedvenceink?

*

Nem kelendő a szovjet katonaholmi

*

Krimibe illő üldözés Szekszárdon

*

Az új pestis

(3. oldal)

ÁRA: 5,20 Ft

vasárnapi Dunántúli napló

XLVII. évfolyam, 81. szám
1990. március 25., vasárnap

DÉL-DUNÁNTÚLI POLITIKAI LAP



Mayer Mihály megyés püspök is részt vett a tegnapi szertartáson

Újabb tüntetés Marosvásárhelyen



MAROSVÁSÁRHELY, ROMÁNIA: A román hadsereg március 23-án elfoglalta Marosvásárhely központját, hogy nyugalmat biztosítson a városban. MTI-telefotó

Közel ezer román nemzetiségű állampolgár tartott pénteken késő este magyarellenes tüntetést Marosvásárhelyen. A tiltakozók több órán keresztül kiáltották követeléseiket, egyebek között, hogy „A magyarok hagyják el az országot", vagy „Iliescu, ne feledd: lemondhatsz és elmehetsz Magyarországra".

Voican Voiculescu román miniszterelnök-helyettes, a marosvásárhelyi eseményeket kivizsgáló kormánybizottság vezetője nyugalomra intette a tömeget. A tüntetők ugyan hatalmas tapssal fogadták Voican bejelentését, hogy három magyar politikus a továbbiakban már nem vesz részt a városi és megyei vezetés munkájában, amikor azonban megtudták, hogy az új testületben még mindig nyolc magyar nemzetiségű lesz, dühösen kiabálták, hogy „nem kellenek a magyarok".

A nemzetiségi ellentétek hatására három helyi ifjúsági szervezet közös magyar–román felvonulást hirdetett, amelyen a résztvevők a két etnikum közötti párbeszéd folytatását követelik majd.

Hans-Dietrich Genscher látogatása

Szombaton rövid látogatást tett Magyarországon Hans-Dietrich Genscher, a Német Szövetségi Köztársaság alkancellárja, külügyminiszter. A látogatás alkalmával az NSZK külügyeinek irányítója több megállapodást írt alá az NSZK és Magyarország között.

(Folytatás a 2. oldalon)



Kiknek volt, kiknek van, kiknek lehet címere?

Hasadozik nemzeti tudatunk. A megyéknek a jogalkotási rendenciával egyezően a legtöbb politikai irányzat semmi, vagy csak csekély koordináló szerepet szán a jövőben. Megyénkben mind gyakrabban bukkannak fel olyan kiadványok, amelyek a hajdani történelmi, a megyei címereket tartalmazzák. Egyes politológus-államjogász véleménye szerint: kétséges, hogy a pártok a jövőben kihagyják azt a sanszot, hogy a megyékre, következésképpen valamiféle megyei önkormányzatra építkezzenek. S ha netán így lesz, akkor szükség lesz megyei szimbólumokra is.

(Folytatás a 3. oldalon)

Nemzetközi cigány-konferencia Harkányban

A barátság és a megértés szellemében

– A cigányok részei az egyháznak, annak közösséget kell vállalni velük, ezt a közösséget meg kell élni velük, úgy, hogy megőrizhessék cigányságukat.

– Az evangélium felszabadítja őket viselt terheik – az előítéletek, a meg nem értés – alól, így maguk szabadulnak fel. Támogatni, segíteni kell őket ebben, azért is, mert integrációjuk ugyanolyan fontos a magyaroknak, mint nekik, a cigányoknak.

Fenti gondolatokat tegnap délután hallhattuk Harkányban, a Nemzetközi Katolikus Bizottság a Cigányokért (C. C. I. T.) szervezet hétvégi konferenciáján, amelyen tíz országból – köztük Franciaországból, Belgiumból, Spanyolországból, Lengyelországból, a Vatikánból – nyolcvanan találkoztak, elsősorban azért, hogy a cigányság és az egyházak kapcsolatáról megosszák tapasztalataikat. A másik legfontosabb témakör a magyarországi cigányok helyzete, amit igyekeznek európai összefüggésekben is vizsgálni.

A résztvevők –, katolikus papok, szerzetesek, szerzetesnők, szociális munkások és más, cigányok ügye iránt elkötelezett keresztények –, valamennyien a cigányok partnerei, együtt élnek velük, értékeik és problémáik közvetítői szeretnének lenni, hogy a cigányok megtalálják helyüket a társadalmak és az Egyház különböző szintű közösségeiben.

Remélik, hogy az előadásokon és a beszélgetéseken az igazságot segítő gondolatokat tudnak megfogalmazni a megértés szellemében.

Programjukat két szentmise is kiegészítette, az egyiket tegnap este tartották Alsószentmártonban az öröm és a barátság jegyében. A kicsi katolikus templom zsúfolásig megtelt a vendégekkel és a helybéliekkel, részt vett a szertartáson ... Mayer Mihály megyés püspök is.

A tanácskozás ma ér véget, a mérlegvonásra az előretekintésre délután kerül sor, az eddigi szokások szerint jövőre más ország fogadja ezt az erősödő és gyarapodó, nagy baráti közösséget, amelyben franciául vagy a cigányok világnyelvén kitűnően megértették egymást, s persze nem elsősorban a nyelvtudásnak köszönhetően.

Egyik vezetőjük szerint ahol eddig jártak, ott a konferencia után sokkal több sikert értek el a hazaiak mint korábban.

Bozsó

Horn Gyula felszólalása az Európa Tanács értekezletén

Mi magyarok büszkék vagyunk arra, hogy Kelet-Európában elsőként ismertük fel az Európai Tanács jelentőségét, s a térségből elsőként kértük felvételünket a szervezetbe – jelentette ki Horn Gyula magyar külügyminiszter szombaton, az Európa Tanács Lisszabonban tartott külügyminiszteri értekezletén.

Magyarország 1988 ősze óta társadalmi, politikai fordulatot hajtott végre. Rendszerváltás ment végbe az országban, amely kivívta külpolitikai szuverenitását és ma már biztosítja az emberek és az eszmék szabad áramlását – hangsúlyozta Horn Gyula.

A magyar diplomácia vezetője felhívta a figyelmet arra, hogy sehol a világon nem ment végbe egyidejűleg a gazdasági és a politikai rendszerváltás. Magyarországon az átalakulás idején rendkívül nagy szociális feszültségek vannak.

Horn Gyula felszólalása végén az Európa Tanács tagállamaitól azt kérte, hogy nyújtsanak támogatást az ország választások után alakuló új parlamentjének és kormányának.



Döntetlenre (1-1-re) játszott tegnap Újmecsekalján a PMSC a Siófokkal. Képünkön Bérczy és Lehota próbálja bevenni Biró kapuját. (Tudósításunk a 8. oldalon). Fotó: Szundi György

Az Orff-együttes jubileuma

A pécsi Nagy Lajos Gimnázium diákhangversenye

Pénteken az Ifjúsági Házban, szombaton este az iskola dísztermében rendezték meg a pécsi Nagy Lajos Gimnázium hagyományos diákhangversenyét: az iskola ének- és zenekarainak, tánckarának, szólistáinak és versmondóinak bemutatkozását. A tegnap esti műsorban vendégként a dunaújvárosi Münnich Ferenc Gimnázium kórusai is felléptek, ám a programnak az igazi különlegessége mégis csak az volt, hogy jubileumi, fennállásának 25. évfordulóját ünneplő koncertet adott a Nagy Lajos Gimnázium Orff-együttese az alapító karnagy, Ivasivka Mátyás vezényletével. Műsorukon természetesen zömében a névadó német zeneszerző művei szerepeltek.

Huszonöt évvel ezelőtt a pécsi az első Orff-együttes volt az országban, és az is mertség, a koncertmúlt tekintetében is máig megőrizte az első helyet. A 32 fős együttes olyan különleges ütőhangszereket használ, amelyek a kelet-ázsiai népi instrumentumok hangzásvilágára emlékeztetnek. A harangjátékokat, xilofonokat, metallofonokat felvonultató zenekar csellókkal, furulyákkal, fuvolákkal, pohárjátékkal, gitárokkal és számtalan ütőhangszerrel bővül ki, és az együttest 50 tagú leánykar éneke egészíti ki. A hangszereket maga a világhírű zeneszerző és zenepedagógus küldte a pécsi középiskolának.

Minderről Ivasivka Mátyás, az együttes alapító kanagya mesélt a jubileumi koncert előtt, felidézve a történet kezdetét, amely 1963-ba nyúlik vissza:

– Akkoriban szinte egyáltalán nem lehetett kapni a külföldi, főként a nyugati zeneszerzők kottáit. Elhatároztam, hogy nyelvtanár kollégáim segítségével felveszem a kapcsolatot korunk legkiválóbb zeneszerzőivel. Mentek a leveleink szerte a világba, az olyan híres mestereknek, mint például Igor Stravinsky, Benjamin Britten, Paul Hindemith vagy Dimitrij Sosztakovics. Valamenenyien válaszoltak, és küldtek kottákat, de a leggyümölcsözőbb kapcsolat Carl Orff német zeneszerzővel alakult ki. Két évig leveleztünk, jó néhány kottát küldött, s büszkék lehetünk rá, hogy néhány művének az NSZK után itt, nálunk Pécsett, a Nagy Lajos és a Janus Pannonius kórus előadásában volt a bemutatója. Egyik levelében 1964 végén megkérdezte: ismerem-e az Orff-hangszereket? Férfiasan bevallottam, hogy nem is hallottam még róluk. Ezek után megígérte, hogy küld egy garnitúrát belőlük, biztosan meg fogom szeretni őket. Orffnak saját hangszergyára is van, s az ígért instrumentumok 25 éve, 1965 áprilisában megérkeztek. Ezekre alapozva még az év őszén megalakult Orff-együttesünk. A 25 év alatt számtalan koncertet adtunk, számos magyar városban szerepeltünk, felvételt készített műsorunkból a rádió és a televízió is. A legizgalmasabb és legemlékezetesebb hangversenyünk az Orff-hangszerek szülőházában, Ausztriában volt. A grazi koncerttől 1986-ban nagyon tartottunk, így még nagyobb öröm volt a szakmai és közönségsiker.

A 25 év alatt mintegy 400 diák közreműködött az együttes munkájában, sokan olyanok közöttük, akik más hangszeren nem játszottak. A kitűnő ritmusérzékűek számára az Orff-instrumentumok néhány hónap alatt koncertképesen megtanulhatók. Diákgenerációk során át soha nem volt gond az utánpótlással. A mostani jubileumot követő újabb korszakban sem lesz.

D. I.

Hans-Dietrich Genscher látogatása

(Folytatás az 1. oldalról)

Kiemelkedő jelentőségű vízummentes forgalomról szóló egyezmény, melynek értelmében 1990. május 1-jétől megszűnik a vízumkényszer hazánk és az NSZK között.

Ugyancsak most írták alá a felsőfokú diplomák és oklevelek egyenértékűségének elismeréséről szóló megállapodást.

Egyezményt írtak alá arról is, hogy német tanárokat küldenek magyar iskolákba.

Az aláírásokat követően Hans-Dietrich Genscher – Németh Miklós miniszterelnök jelenlétében –, az NSZK kormánya nevében ünnepélyesen átadta Horn Gyula külügyminiszternek a Német Szövetségi Köztársaság Szolgálati Érdemrend Nagykeresztje kitüntetést.

Tömegsír az NDK-ban

Brandenburg közelében Dieter Krüger történész felfedezett egy tömegsírt, amelyben a sztálini titkosrendőrség, az NKVD több ezer áldozatának holttestét találták meg – közölte szombaton a Berliner Zeitung című lap.

A „9. különleges tábor" rabjainak, köztük 12 éves gyermekeknek a hulláit Fünfeichen helység mellett, az erdőben ásták el. Az NKVD összesen 11 internálótábort létesített a szovjet megszállási övezetben a náci funkcionáriusok, SS-tisztek és rendőrök számára. Ide került azonban számos olyan gyermek, az úgynevezett „farkaskölykök" is, akiket a háború utolsó heteiben egy olyan szervezetbe osztottak be, amelyet a Vörös Hadsereg elleni szabotázsakciókra hoztak létre, de lényegében sosem kezdte meg működését. Sok politikai ellenzéki is a táborok foglya lett.

Becslések szerint összesen mintegy 65 ezer ember vesztette életét az internálás következtében. A táborok bezárása után a szovjetek igyekeztek minden nyomot eltüntetni: megsemmisítették a dokumentumokat és megfélemlítették a tanúkat. „Az erdészek, földművesek mindig sejtettek valamit, de tudták, jobb, ha hallgatnak" – írta a Berliner Zeitung.

◆

Budapestre érkezett Péter Mihály professzor

Szombaton a kora esti órákban az Országos Mentőszolgálat repülőgépén Budapestre érkezett Péter Mihály, a marosvásárhelyi egyetem professzora, akit a közvélemény sokáig a tv-híradóban látott, félholtra vert emberrel azonosított.

Időközben kiderült, hogy az információ téves volt – bár a tömegben őt is nagyon megverték –, a tévéfelvételek nem Péter Mihályt mutatták. Bizonyossá vált az is, hogy nem felel meg a valóságnak az a hír sem, mely szerint a professzor romániai kezelőorvosa a Vatra Romaneasca tagja lenne.

Az Országos Traumatológiai Intézetben az MTI érdeklődésére elmondták: Péter Mihály sérüléseihez képest jó állapotban van, bár az orvosok agyrázkódáson, zúzódásokon és bevérzésen kívül bordatörtést is megállapítottak.

VDN-világhíradó



JOHANNESBURG: Óriáskígyó hasából élve mentette kutyáját egy dél-afrikai farmer és felesége. A hárommétereS hüllő bemászott a kutyaólba és lenyelte a hétnapos kutyakölyköt, majd gyűrűbe tekeredve elszundikált. Hennie és Magda Botha a kutyanyűszítésre figyelt fel. A kígyót fejét rázva, torkánál szorongatva kényszerítették a szája kinyitására, közben hasát maszírozva sikerült „felböfiztetniük" a lenyelt kutyakölyköt.

★

Litvánia szovjet beavatkozástól tart

Litvánia, Moszkva katonai beavatkozásától tartva, szombaton kilátásba helyezte, hogy átadja a köztársaság képviseletét a független Litvánia washingtoni és vatikáni nagykövetének.

Az MTI moszkvai irodájához telefaxon eljuttatott, március 24-én keltezett határozat szerint a Szovjetunió agresszív magatartást tanúsít a Litván Köztársasággal szemben, s nem lehet kizárni egy erőszakos akciót sem. Ezért döntött úgy a szabad választások útján létrehozott, törvényes köztársasági parlament, hogy a képviseleti jogokat egy ilyen esetben átadja a független Litvánia washingtoni és vatikánvárosi nagykövetének, Statys Lozoraitisnak.

Litvániának ez a két diplomáciai képviselete maradt fenn a szovjet megszállás után, s ezek tevékenységét újította fel. Statys Lozoraitis a korábbi washingtoni litván nagykövet fia, akit Vilnius a Litván Köztársaság nagykövetének ismer el.

Ingvar Carlsson svéd miniszterelnök szombaton Bécsben cáfolta, hogy a litvániai politikai feszültség miatt katonai intézkedéseket hoztak volna Svédországban.

Carlsson – aki az európai szocialista pártok vezetőinek tanácskozásán tartózkodik az osztrák fővárosban, megerősítette, hogy üzenetet küldött Nyikolaj Rizskov szovjet kormányfőnek. Ebben aggodalmát fejezte ki a szovjet hadsereg fokozódó jelenléte miatt, s kérte: Moszkva tartózkodjon a litván nép elleni katonai akcióktól.

Sajtóértekezletén a svéd miniszterelnök hangsúlyozta: országa támogatja a három balti köztársaság népeinek törekvéseit a szabadságra és a demokráciára, a problémák politikai megoldására.

★

Arensz csalódása a Malév-járatok leállítása miatt

Izraelben „meglepetést és csalódást" váltott ki a magyar légitársaság döntése, amellyel leállították az Izraelbe közlekedő charter-járatokat, a Szovjetunióból kivándorló zsidók szállítását – hangoztatta Mose Arensz külügyminiszter, az izraeli televízió péntek esti műsorában.

„Meglepetéssel és csalódottsággal értesültünk e döntésről, arról, hogy eredményes az arab világ erőfeszítése, amivel le akarják állítani a szovjetunióbeli zsidóság izraeli bevándorlását. Az arabok ilyen értelmű nyomást gyakoroltak a szovjet kormányra és azon országok kormányaira is, amiken keresztül a zsidó emigránsok Izrael felé átutaznak – vélekedett a külügyminiszter.

Mose Arensz ezt követően kijelentette: „Az arab világ most a terrorizmushoz folyamodott . . . nagyon reméljük, hogy Magyarország, amely frissen vált demokráciává, nem ad példát a terrorizmussal szembeni megadására". A külügyminiszter végül hozzátette, hogy Izrael mindent megtesz új, „alternatív tranzitutak" felkutatására, melyeken keresztül változatlanul tömegesen utazhatnak majd Izraelbe a bevándorlók.

Izraelben péntek délben közölték, hogy diplomáciai úton magyarázatot követeltek a magyar hatóságoktól a repülőjáratok leállításáról, mert eddig Budapest volt a legfontosabb tranzitállomás a Szovjetunióból érkezett és Izraelbe tartó zsidók ezreinek.

✣ HAVANNA: Pénteken távoztak Nicaraguából a kubai katonai tanácsadók – közölte egy rövid, forrásmegjelölés nélküli hírben a Prensa Latina hírügynökség. A katonai misszió fölszámolása a nicaraguai választások egyenes következménye, mivel Managuában jobboldali kormányzat lép hatalomra áprilisban. Fidel Castro kubai elnök már korábban bejelentette, hogy megszüntetik a Nicaraguának nyújtott gazdasági, kulturális, orvosi és egyéb támogatást is. A kivétel egy 300 fős építőbrigád, amely a hurrikán által elpusztított Bluefields kikötőváros újjáépítésén dolgozik.

Nyelvstúdió a könyvtárban

Könyvek, kazetták, videók Oxfordból

Nyelvstúdiót adtak át március 23-án a pécsi megyei könyvtárban, amelynek angol nyelvű állománya igen sokoldalú képzésre ad lehetőséget, mivel egy részét az oxfordi egyetemi könyvtár küldte el Pécsre. A több nyomtatott, hangzó és videoanyagot tartalmazó küldemény térítésmentesen érkezett, ennek fejében azonban a pécsi könyvtár ez anyagokból megrendeléseket bonyolít le, valamint állandó kiállításon keresztül mutatja be az oxfordi készletet.

A zeneműtár helyére költözött nyelvi laborban helyezik el a más nyelvű, már meglevő összegyűjtött kiadványokat, kazettákat, videoanyagokat, illetve a folyamatosan érkező újabbakat is. Valamennyi segédanyag helyben használható csak, de a hangszalagról másolat is készíthető. A zeneműtár sem szűnt meg, csak a II. emeletre költözött.

Német és orosz nyelvből is bő a választék, ezenkívül arab, héber, kínai, norvég, svéd, portugál, eszperantó, lengyel, szerbhorvát, francia, spanyol, olasz nyelvekhez található segédanyag, bár jóval szegényesebb kínálattal. Már megrendelt a könyvtár egy 13 részből álló olasz videosorozatot is, mert e nyelvből talán a legrosszabb az állomány, ezért szívesen fogad a stúdió vezetője, Rozs Tamás felhasználható hang- vagy videoanyagokat.

A könyvtár célja, hogy mindhárom nyelvképzési alapformának segítséget nyújtson, így az iskolarendszerben, tanfolyamon vagy önállóan tanulóknak is.

E helyiségben helyeztek el még minden olyan hanganyagot vagy videokazettát, ami nem zenei jellegű, így például az irodalmi, prózai hanglemezek, a 300 művet tartalmazó hangoskönyvtár, vagy a pécsi tv helytörténeti műsorait őrző felvételek is.

A nagyközönség számára április 1-jétől lesz használható a nyelvstúdió, hétfői és csütörtöki napokon 8—19 óráig, kedden, pénteken pedig 8—16 óráig.

Gyura B.

Túl a nehezén?

Szavazóurnák a kórházakban is

Nem mindennapi feladat hárul ma este a szavazatszedő, összesítő bizottságokra, a megyei tanácsoknál hétfő reggelig tartanak ügyeletet. De pillantsunk vissza az elmúlt néhány hónapra: hatalmas munkát jelentett a névjegyzékek véglegesítése, karbantartása, a jegyzőkönyvek előkészítése, a mozgó urnák útjának, vándoroltatásának megszervezése is, hogy a választók ma törvényes jogaikkal élve, várhatóan zökkenőmentesen, legbensőbb szándékuk szerint szavazhassanak.

A Szekszárdi Városi Tanáccsal nem sikerült kapcsolatba kerülnünk tegnap 16 óra előtt, a Tolna Megyei Tanács ügyeletesei, Hornyik Lajos, majd az őt váltó Zöld Zoltán viszont elmondták, hogy a megye 332 szavazóköréből hozzávetőleg 200 ezer szavazatra számítanak. Tegnap délután négy órakor kezdődött meg a megyei számítógépes rendszer utolsó, ellenőrző című főpróbája a városok – Paks, Dombóvár, Bonyhád, Tolna, Tamási s az e szerint kialakított szavazókörzetek bevonásával, hogy az Állami Népességnyilvántartó Hivatallal való kapcsolattartás, az eredmények összegyűjtése és továbbítása akadálytalan legyen.

Meglehetősen kivételes esetről számolt be dr. Barna Lajos, a Kaposvári Városi Tanács végrehajtó bizottsági titkára. Tegnap 16 óráig a szavazásra jogosultak névjegyzéke gyakorlatilag lezárult, az utolsó napon huszan keresték fel a kaposvári irodát, többségében olyanok, akik helyben kívánnak szavazni. Egy fiatalember, – magyar állampolgár, de ausztriai lakos, aki magyar hatóságok által kiállított útlevéllel rendelkezik – hiába hivatkozott Kaposváron élő szüleire, mégsem szavazhat, mert ideiglenes és állandó lakóhelye sincs. Egyébként a Kaposvár környéki I. számú, illetve részben II. számú somogyi szavazókörzethez 46 szavazókör tartozik, s itt a szavazás lebonyolításán fáradozók 51 246 állampolgárra számítanak, a mozgó urna pedig 149 beteg emberhez fog eljutni.

Megfeszített munkával teltek az elmúlt hetek, hónapok Pécsett, a névjegyzékek karbantartásával foglalkozó Kossuth téri irodában is. Dr. Lajos Lászlóné igazgatási osztályvezető, az iroda vezetője elmondta, hogy tegnap 17 óra 30 körül kezdték meg a névjegyzékek, szavazólapok, technikai eszközök hivatalos átadását, amelyek ma reggel fél ötig még az irodában maradnak. Ekkor kezdődik meg kiszállításuk Pécs szavazóköreibe. A mozgó urnák útját már hetekkel korábban egyeztették az intézményekkel, a kórházakkal, szociális otthonokkal, a kórházzal és a börtönnel is. Ez utóbbi kérésére az iroda a helyszíni televíziós adás időpontjához is alkalmazkodott. Tegnap mindössze 30-an keresték fel az irodát, főként olyanok, akik a szavazás időpontjában vidéken tartózkodnak, s így csak az országos listára szavazhatnak majd. Ahhoz, hogy a pécsi 155, és a városkörnyéki 35 szavazókör zökkenőmentesen töltse be hivatását, hozzávetőleg 1000 ember összehangolt munkája szükséges.

B. R.

Pincétől a padlásig

Ajánljuk építkezéséhez az általunk gyártott beton- és könnyűbeton termékeinket.

TERMÉKEINK:

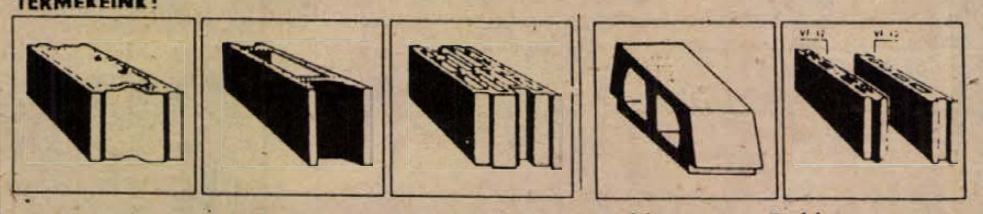

1. kép	2. kép	3. kép	4. kép	5. kép
HABISOL 3 D	ZSALUZÓELEM	FALAZÓBLOKK	BÉLÉSELEM	VÁLASZFAL-elemek
45x30x22 cm	50x30x25 cm	belső és külső tartófalra 45x30x22 cm	60x19x25 cm	50x10x22 cm 50x12x22 cm

Falazó és födémbélyelemeink kedvező árfekvése miatt a legideálisabb építési mód alkalmazható.

Az elemek telepünkön megrendelhetők (március 31-ig tavalyi áron) termelői áron fizetési kedvezménnyel – szombaton is.

Pécs Edison u. 36. 7630
Telefon: 72/27-101.

LEIER HOFFMANN CM

Kiknek volt, kiknek van, kiknek lehet címere?

Két férfi szőlőfürttel a bástyapárkányon

Amikor Baranya Kánaán, Somogy országos példa volt

(Folytatás az 1. oldalról)

A többször is módosított jogi szabályozás jelenleg érvényben lévő változata szerint a városok helyi címert és zászlót alkothatnak, ennek szabályait saját tanácsrendeletben állapíthatják meg. Ugyanez a szabály a helyi címer és zászló alkotását, különösen indokolt esetben –, előzetes belügyminiszteri jóváhagyással, és a megyei tanácsok végrehajtó bizottságainak engedélyével –, elvileg a nagyközségek, községek számára is lehetővé teszi. A különös indok azonban nem meghatározott, így nem csoda, hogy példát nem lehet találni községi címeralkotásra. A jelenleg hatályos jogszabály a megyék számára címer és zászló alkotását, illetve használatát nem teszi lehetővé.

Mit lehet tudni alapon, talán érdemes visszapillantani, milyen is volt Baranya megye címere, milyen előzményei vannak? Viszontagságosak, ahogy Ódor Imre, a Baranya Megyei Levéltár igazgatóhelyettese írta a Baranya történeti és honismereti folyóirat 1988. évi, 1–2 számában közölt –, s e témánál most alapforrásként használt – tanulmányában. A megyei címerek és a pecsétek kialakulását megelőzően az volt a gyakorlat, hogy a vármegye tisztségviselői saját pecsétjükkel hitelesítették a hivatalos kiadványokat. A legrégebbi ilyen oklevél Baranyából 1492-ből maradt fenn. Ekkor már – 1490-től Hunyad megyének volt saját megyei pecsétje. Dél-dunántúli érdekesség, hogy Somogy megye 1498-ban részesült pecsétre vésthető címeradományban. Ez a címer, illetve ennek használata országos jelentőségre tett szert, hiszen 1550-ben rendezte generálisan az országgyűlés törvényben a megyei pecsétek használatát a Somogy megyei példa követést előírva. Baranya azonban ekkor már a török hódoltság igáját nyögi, ám Szigetváron, annak 1566-os elestéig még rendszeresen megtartják a „fantom vármegye" nemességének közgyűlését. Erről dokumentumok is árulkodnak, mint ahogy arról is, hogy Baranya is végrehajtotta a vármegyei pecsét használatát előíró törvényt. Az okmányok pecsétlenyomatából kivehető címerkép: a címerpajzsban könyékben vágott kardot tartó páncélos kar.

A hódoltság megszünte után, s 1694-ben, I. Lipót, a vármegye kérelmére új címerpecsétet adományoz Baranyának. Ezt 1838-ban megújítják annyiban, hogy a kör felirat ettől kezdve nem latin, hanem magyar nyelvű. A heraldikailag szabatos leírás szerint a pecsét képe: A mező ezüst, amelyben zöld halomra hadiormos bástya emelkedik, zárt fekete kapuján pedig középen ezüst pajzsban I. Lipót és I. József császár nevének első betűi feketéllnek. A kapu fölötti párkányon két férfi (vörös zeke, kék nadrág, illetve ellentétje, fekete csizmában), búzakalász-koszorúzta fejjel vállukra vetett rudon egy nagy szőlőfürtöt visznek. A pajzs aljáť pálma és olajág övezi.

A szőlőfürt motívum magyarázatára több változat lehetséges. A legkézenfekvőbb, hogy Baranya szőlőben, borban való gazdagságát jelképezi. Más magyarázatok és dokumentumok alapján viszont Ódor Imre arra az álláspontra helyezkedett, hogy a címerképnek ez az eleme bibliai motívum: Mózes által a Kánaán felderítésére küldött Jozsua és Chaleb visszatérését ábrázolja. Vagyis a címer az elnéptelenedett Baranya betelepítését szorgalmazó propaganda célját is szolgálta.

Hogy milyen volt Baranya vármegye zászlaja, az nehezebben megfejthető feladat. Az 1741-es nemesi felkelés baranyai bandériumának hadilobogója zöldeskék színű volt, s helyet kapott rajta az ország és a vármegye címere mellett az akkori püspök-főispán családi címere is. Ám lehet, hogy a vármegye címerében látható két alak vörös-kék ruházatának színe sem ötletszerű.

A megyei címerek és zászlók –, II. József uralkodásának utolsó néhány évétől, illetve a Bach-korszak évtizedétől eltekintve –, 1949-ig, a törvényhatósági jelvények eltörléséig használatban voltak, noha 1870-től már csak a megyei közigazgatás és reprezentáció területére visszaszorítva.

A múltban az volt a gyakorlat, hogy minden községnek, városnak volt saját pecsétje, de címere csak városoknak, mezővárosoknak.

Lehet, hogy a jövő, az új önkormányzatoknak minden eddiginél tágabb tért nyit: elképzelhető, hogy minden településnek lehet saját címere különösebb indok nélkül. Cinikus vélemények szerint annál is inkább, mert ez a kormányzat részéről az önkormányzatoknak nyújtandó gesztus szép, szimpatikus és az államnak nem kerül semmibe.

Dunai Imre

Az új pestis

Szuperokos vírusok, láthatatlan hadseregben

Az AIDS-ről azért a legtöbben tudunk. De tessék csak utánagondolni, vajon mostanában mikor, hogyan beszélgetett róla ki-ki a barátaival, ismerőseivel, vagy csak úgy magában. Pedig az új pestis, az apokalipszis ötödik lovasa rendületlenül szedi áldozatait. Nem vagyunk nagyobb biztonságban csak azért, mert kevesebbet hallunk róla. A pécsi Művészetek Házában nyílt Visual-AIDS című nemzetközi plakátkiállítás megnyitóján előadást tartó dr. István Lajos, a szombathelyi Markusovszky kórház főorvosa, a hematológiai intézet igazgatója szerint az AIDS kihívás a huszadik század társadalma ellen, egészségügyi, tudományos, pszichológiai, jogi, erkölcsi és még sok más értelemben. Ő egyébként, mint mondja, csak hobbiból foglalkozik a témával, szakterülete a vérzékenység, mégis, éppen egy ilyen vizsgálatsorozat alkalmával fedezte fel az első magyar AIDS-beteget 1986-ban. A többit a vadászszenvedély hozta . . .

– Talán ezzel a kiállítással a téma kiléphet a hallgatásból és a közömbösségből – mondja. – Az AIDS ugyanis a szexualitás, a kábítószer-élvezet és a halál tabukérdéseinek metszéspontjában van, ezekről pedig a mai társadalomban nem illik beszélni. Közöny lett a nagy nekifutásból. Azt gondoltuk, túl vagyunk az AIDS-en, úgy vettük, mint azt az ellenséget, amelyikről tudjuk, hogy ott van a háborúban, de ránk még nem lő. A „nem gyűrűzik be"-csalásban élünk. Pedig Magyarország már most a gyengén fertőzött országok közé tartozik, 32 beteggel és körülbelül 200 fertőzöttel csak három évvel van lemaradva például Ausztriától.

– Ha már szóba jött, hol tart most a védőanyag-kutatás?

– Gyógyszer és védőoltás kellene, de a tudományos futurológia azt mondja, legalább tíz év kell még a vakcina felfedezéséhez. A betegek életkilátásai mégis egészen jók, van egy AZT nevű, rendkívül drága gyógyszer, de az első tünetek megjelenésekor már alkalmazva hatásos, a fertőzések kezelésében elért kutatási eredmények is biztatók. Én magam részt veszek egy nemzetközi kísérletben, mely egy vérkészítmény kipróbálására irányul, a kezelt betegek – három éve három gyermek – tünet- és panaszmentesek. Az orvostudomány megteszi, amit megtehet, de a társadalom nem felkészült.

– Miben látja itt a problémát?

– Nem érezzük a veszélyt. A közvélemény azt gondolja, hogy a kórokozók hülyék. Én attól félek, okosabbak, mint az ember. Az AIDS is egy szuperértelmes, intelligens, huszadik századi kórokozó, úgy hatol be a szervezetbe, mint a legjobb bűnöző, nem hagy nyomot. Olyan, mintha bevonulna egy láthatatlan hadsereg, amely megakadályozza, hogy az emberek gondolkodjanak, információt cseréljenek, utódokat neveljenek. A szervezet él, de működni nem tud.

– Mi hát a teendő?

– Először is beszélnünk kell a tabukról. A biológiai érés felgyorsult, mellette egyre inkább tért hódít a promiszkuitás, a gyakori partnercsere. A szülők, a pedagógusok kell hogy szóljanak a gyerekekkel erről, ha nem beszélünk velük, csak rossz tanácsot kaphatnak. A kábítószer a második ilyen kényes téma, a harmadik pedig az, hogy a társadalomnak meg kellene tanulnia valami újat, elviselni és legalább megérteni próbálni a betegeket, a középkori kiközösítő reakciók helyett együttérezni velük. Ez mindenki érdeke, hiszen a társadalomból kirekesztettektől nem várható segítség, együttműködés . . . Az AIDS esetében is arról van szó, hogy helyre tudjuk-e állítani az egészség és az élet évszázadok során elveszett értékeit.

Hodnik Ildikó

Minden hétre egy műsor

Városi kábeltévé Siklóson

Lakossági kezdeményezésből kiindulva városi kábeltévét létesítettek nemrég Siklóson. Eredetileg a lakók parabola antennarendszer kiépítését szerették volna megszervezni, a művelődési központ azonban tudomást szerezve erről, javasolta, hogy külön szervezkedés helyett hozzanak létre egy központi városi rendszert. A hálózatban résztvevő családoknak a művelődési központ már régebben felmerült gondolata megvalósításaként plusz városi kábeltévé adást is nyújtana. Így végül mindenki jól járt és mostanra körülbelül 1200 család foghatja az égi csatornák adásait Siklóson. Szerdától pedig a városi kábeltévé műsorait is láthatják emellett, egyelőre hetenként és nem élő adásban, hiszen az induló stúdió csak a legszükségesebb technikai eszközökkel rendelkezik. Bár jelentős segítséget kaptak a Baranya Megyei Tanácson kívül számos helyi termelő üzemtől, még mindig hiányzik körülbelül 1 millió forint a tökéletességhez. Ezt viszont nem tudják, kitől várhatnák.

A siklósi nagyközösségi antennarendszer építői eddigi pontos, precíz munkájának köszönhetően mindenesetre most szerdán, háromnegyed hétkor félórás műsorban bemutatkozik a városi kábeltévé. Műsoruk várhatóan a választásokon kívül a siklósi tanács 1990. évi költségvetését tárgyaló tanácsüléssel, valamint közhasznú információkkal, hirdetésekkel foglalkozik majd. A következő programok készítésekor azonban már várják a lakossági igényeket is, az őket érdeklő témákra vonatkozóan.

— pataki —

Mitől lesznek dilisek kedvenceink?

Állatkínzó állatszeretet

Macskának póráz, mókusnak feltört dió, teknősnek langyos víz.

Mind több állat lesz városi lakótársa az embernek, annak a természet iránti hiányérzete miatt.

Sok szakember szerint ez azért már túlzás. Így vélekedett dr. Anghi Csaba professzor, a Budapesti Állatkert egykori igazgatója is. A neves zoológus annak létjogosultságát is tagadta, hogy díszhalakon kívül más állatokat tartanak a lakásokban. „Én nem alszom a kutya óljában, ő se aludjon az én ágyamban" – mondotta. A városi kislakásokban tengődő állatok életmódja gyakran annyira természetellenes, hogy az emberekhez hasonlóan az elviselhetetlen létfeltételek miatt idegbetegekké válnak, vagy éppenséggel elpusztulnak. A szakszerűtlen állattartás valójában nem szeretet, hanem kínzás. Ha valaki állattartásra vállalkozik, az nem elégedhet meg annyi tudással, hogy mit adjon neki enni.

Vannak hivatalos tudnivalók is. Így például néhány magyar város, köztük Pécs tanácsa is rendeletben előzetes engedélyhez kötötte minden olyan állat tartását, amely harapásával, szorításával, vagy egyéb ok miatt veszélyt jelent az ember számára. Másrészt Magyarország is csatlakozott a Washingtoni Egyezményhez, amely előírja bármely olyan állat behozatalának tilalmát, amely más országban védett, kivitele engedélyhez kötött. Ugyancsak tilos Magyarországon védetté nyilvánított állatokat a természetvédelmi hatóság engedélye nélkül tartani. Gyakorlatilag minden hazánkban élő hüllő és kétéltű ebbe a kategóriába tartozik.



Egy aranyos kölyök kutya még az egész család kedvence. Idővel kiderül, hogy egyre több gond lesz vele.

Visszatérve az állatok tartására, életmódjának ismeretére: állatkínzó gazdi, aki például a teknősbékát 36 Celsius fokos vízben tartja, hiszen a teknősbéka nem hal, szüksége van talajra is, s a langyos víznél jóval kisebb hőigénye. A rágcsálókat dunsztosüvegben tartók szó szerint megkergítik állatatkat, hiszen ezeknek szükségük van búvóhelyet jelentő sarokra. Aki a mókusnak különben előzékenyen kibelezi a diót, az annak egészségét veszélyezteti, hiszen éppen arra van szüksége, hogy a csonthéjas termények feltörésével fogait koptassa. Mozgásigényéhez viszont kell forgó kerék, kapaszkodáshoz néhány faág, s odú is. A függetlenségét őrző macska hisztérikus bénulásokat is produkálhat, ha pórázt erőltetnek rá, kivéve, ha kölyökkorától hozzászokott. Vadásztetrülete van, s ezt a lakásban is érvényesíteni akarja, tehát minden korlátozása ebben lelki betegségekhez vezethet. A mostanában oly divatos nagytestű kutyák aligha kapnak mozgásigényüknek megfelelő teret csak a lakásban. Elkényeztetett nevelésük veszélyes, mert a falkaszellem törvényeit követve megpróbálhatnak uralomra törni a családban.

Állatpszichológiai tanácsadó intézetünk ugyan nincs, de szakszerű tanácsadáshoz könnyen hozzá lehet jutni az állatvédő egyesületnél, az ebtenyésztők egyesületénél, – több mint 8000 kutyát tartanak Pécsett lakásokban! – és a Pécsi Állatkert is állandó ingyenes tanácsadó szolgálatot nyújt. Akár telefonon is: az említésök esetében az állatkert számán (12-788), akvarisztikai, terrarisztikai problémák esetén az akvárium és terrárium 17-005 telefonszámán. Itt egyébként díszmadarakról is lehet érdeklődni, hiszen az intézmény vezetője ebben a kérdésben is szakértő.

D. I.

Nem kelendő a szovjet katonaholmi

Bolyongás a bécsi bolhapiacon



„Minyimál fünfzig schilling madám" – erősködik a lengyel árus a forgatag szélén kialakított alkalmi árudája mögül, s látszik rajta, nem enged a negyvennyolcból, akarom mondani az ötvenből. A termetes bécsi asszonyság csalódottan ejti vissza a pulóvert a többi közé. Két tömegfolyósóval arrább arabok kiáltják szinte megállás nélkül turki-választékukat kínálva: „Nur zwanzig schilling!" A bécsi bolhapiac ellenkező oldalán ugyanaz már csak 10 schilling darabonként. Jó megjelenésű és elhanyagolt osztrák urak és hölgyek kínálják értékeiket. Van itt minden, ami csak szem-szájnak ingere . . .

A bécsi bolhapiac a belváros egyik látványossága a Linke és a Rechte Wienzeile által határolt részen. Akinek van ideje a bécsi városnézésre (is), annak életre szóló élményt jelent, ha beveti magát a bécsi bolhapiac kora reggeltől késő délutánig megállás nélkül lüktető forgatagába. A Pa-Ta kereskedőház bécsi szakmai útjának vendégeként a hivatalos programok közé iktatott üdítő nézelődés sok mindent eszembe juttatott a bolhapiacon, Bécsben. Vajon a régiségkereskedő barátom, ha áttelepítené kincseit ide, meggazdagodna-e, avagy igencsak szegényesnek találná a Pécsett bőségesnek tűnő választékát? A szombati harkányi KGST-piacot idézi az egész, csak itt milliószor nagyobb a kínálat és hát az árak is . . .

A fiatalember szovjet katonasapka, gimnasztyorka, sapkarózsa választéka egyedülálló. Annyiban is, hogy csak ő hitte, bombaüzletet csinál. Nézelődő még csak-csak megáll előtte, de vásárolni szinte senki. Bécsben úgy látszik még szuvenirként sem kelendő a szovjet katonaholmi, rengeteg itt az arab (na és a lengyel) a helyieken kívül. Egy arab kissrác németül mond valamit és mutogat a Mamya fényképezőgépemre. Mivel nem tudok németül (kiejtéséből ítélve, ő se német nyelvtanár) először azt hiszem, hogy a fényképezés ellen tiltakozik, s csak később esik le a tantusz: meg akarja venni. Még mit nem!? Régi képeket, könyveket, üveg- és dísztárgyakat, ékszereket, pénzeket, szobrokat, műszaki holmikat, órákat, levelezőlapokat, lemezjátszókat és lemezeket, ruhaneműket kellető standok között hagyom magam sodortatni az emberáradattal a tűző napon. Lökdösnek innen is onnan is. Fiatal nő kedélyesen mosolyogva mutat a kismillió rekeszkében megbúvó színes kövekre, visszamosolygok, hogy tárgytalan, ő már mást céloz meg csábmosolyával.

Két sor közötti kis szabad területen alkalmi zenekar játszik hegedűvel, szakszofonnal, dobbal, klarinétszerű fúvóssal. Már dugig fém- és papírpénzzel az előttük szemérmesen nyitva hagyott hegedűtok. Csend, majd egyikük – egy köpcös arab – ujjait a szájába véve fütyülni kezdi a Pacsirtát. Elsodornak. A bolhapiac szélén szőke osztrák fiatalember bohóc-jelmezben egymaga a zenekar: gitáron játszik, szájharmonikáját és a rá rögzített különböző sípokat fújja, a lábaival a földre helyezett cintányérokon trappolja az ütemet. Neki is hálás a bolhapiac forgatagából kiszédült bécsi közönség . . .

M. L.

Újváry Zoltán Budapestre szerződött

A színésznek pedig kell a változatosság



— Szerencsés ember az, akinek igazából nem kell megmásznia a meredek falat, mert néha leengedik számára a felvonóhidat — huppan le a fotelba *Újváry Zoltán* színművész. Kicsit kifújja magát, éppen Az ejnye-bejnye kórus vígjáték próbájától érkezett, bár fáradtnak cseppet sem látszik. Nem is hiszem, hogy olyan típusú ember lenne, aki magába roskadva órákig elüldögél és meditál a nehézségeken.

— Szeretem a mozgékonyságot és meggyőződésem, hogy egy színésznek nem is szabad másképpen gondolkodnia —, erősíti meg feltevésemet.

— A változtatásra való állandó hajlandósága buzdított-ta arra is, hogy elszerződjön a Pécsi Nemzeti Színháztól?

— Egyrészt. Öt éve vagyok Pécsen és már éreztem, kezd megcsapni a kellemes elkényelmeskedés szele. Nem tudom, ki hogy van vele, de nekem szükségem van arra, hogy állandóan rámkényszerítsék a bizonyítást, különben elképzelhető, hogy egy-egy szituációt már egyformán oldok meg. A másik ok: már közhely, de mint ilyen, igaz is, a mi országunk fővárosközpontú, a vidék másodlagos helyre szoríttatik. Egy színésznek pedig kell a változatosság, a többféle lehetőség, amit kipróbálhat, hogy igazából megismerhesse képességeit. Így, amikor Csiszár Imre rendező elhívott a Nemzeti Színházba, örömmel mondtam igent. Csiszár rendezői stílusa egyébként is közel áll hozzám.

— Kollégái közül vannak, akik túl kemény rendezőnek tartják...

— Nekem a mániám a *rendezői-színház*. Az együttdolgozáshoz kell egy ember, aki ott ül a színpad mellett, a darab minden pillanatát átlátja, s egy meghatározott mondanivaló érdekében vezeti előre a művészeket és a játék cselekményét. Csiszár Imre is meghallgatja a színészek ötleteit, és ha jónak tartja, meg is valósíthatják azokat, de a menetközbeni, meg nem beszélt változtatásokat nem szereti, és én egyetértek vele.

— Milyen érzelmekkel megy el Pécsről?

— Hasznos tapasztalatokkal, örömteli és keserűbb emlékekkel. Voltak sikereim és bukásaim egyaránt.

— Elmenési vágyához az is hozzájárult, hogy az idei évadban kevesebb darabban lehetett látni?

— Nem. Kicsit ugyan takarékra tettem magam, de a gondolat, hogy máshova szerződjek, régebb óta foglalkoztat, éppen azok következtében, amit már elmondtam. A kényelem és az elpuhulás a színész számára a legnagyobb veszély.

— Április közepétől egy új magyar film főszerepére kérték föl. Vannak korábbi filmes tapasztalatai?

— Néhány filmben alakítottam egy-egy villanásnyi figurát, de ez az első komoly felkérésem. Ezt az új feladatot is izgalommal várom. A film Csaplár Vilmos pár évvel ezelőtti népszerű dokumentumírásából készül, s egy fiatalember életútját mutatja be, aki a vendéglátóiparban dolgozik, s rákényszerül, hogy beálljon a nagy „mesterek" sorába és mindenféle csalásokat, trükköket elkövessen. Milliomos lesz, de mégsem gátlástalan vagány, hanem olyasvalaki, aki menet közben elemzi a dolgait, vívódik.

Újváry Zoltán az új évadtól már csak turistaként látogat Pécsre. Sok sikert kívánunk nemzeti színházbeli tagságához.

B. A.

Nemzetközi szintű oktatást

Brüsszeli tapasztalatok

A kékes színű diploma még nincsen kitöltve, de rajta díszeleg a kibocsátó Nemzetközi Mérnökegyesület Európai Szövetségének angol neve. Forgatom, és arra gondolok, mikor hány magyar szakember vehet majd át ilyen oklevelet? Gondolatom közös *dr. Lenkei Péterével*, hiszen a pécsi Pollack Mihály Műszaki Főiskola főigazgatója nemrégiben vett részt Brüsszelben egy kelet-, közép-európai delegációban. Az egy hét célkitűzése az volt, hogy a kelet-, közép-európai felsőoktatási vezetők megismerkedjenek az Európai Közösségen belüli főbb kutatási programokkal, elképzelésekkel, melyek a felsőoktatást érdekelhetik.

„Mobility in Europe" — hirdetik az egyesült Európára készülődő országok, vagyis vélekedésük szerint a munkaerőnek, az egyetemi hallgatóknak, a különféle technológiáknak szabadon kell költözniük, dolgozniuk, tanulniuk egymás országaiban.

— Nagyon érdekes programot állított össze számunkra a meghívó szervezet, a műszaki felsőoktatás európai szervezete — mutatja a vaskos programfüzetet dr. Lenkei Péter. Érdekességét még csak növelte, hogy ugyanabban az időben tartottak egy hallgatói vásárt is. Ezen a vásáron különböző egyetemek, főiskolák ajánlották magukat a leendő hallgatók figyelmébe, részletesen bemutatva képzési módszerüket, sajátosságaikat. Elvittek minket a nevezetes Solvay intézetbe is. Az intézet alapításakor az üveggyártáshoz használatos szóda előállításával foglalkozott, ma már igen széles a tevékenységi körük. Egy 1911-es fotó tanúsága szerint az intézetnek olyan munkatársai voltak, mint Einstein, Plank, Lorentz, madame Curie. Ma is Nobel-díjas tudós vezeti az intézetet, s legfőbb elvük, hogy csak kiváló mérnökképzés képzelhető el az oktatásban, de ezeket a kitűnően végzett szakembereket is komoly munkával kell a cégnek, intézetnek továbbképeznie a gyakorlatban.

— Milyen reményekkel nézhetünk innen, Kelet-, Közép-Európából az európai ház felé? A mi egyetemeinken, főiskoláinkon megvalósítható-e a kiírt követelményeknek megfelelő, kormányszinteken és szakmai szinteken egyaránt elismerhető oktatás és diploma?

— Törekedni kell rá. Az európai felsőoktatási általános normák, úgy tudom, még nincsenek minden területen kidolgozva, de például már van egy hivatalos jegyzékem arról, mit kell tudnia egy építésznek. Különböző nemzetközi szervezetek is ígér k e téren segítséget Magyarországnak, bár ezek közül egyelőre még csak néhány indult el a megvalósítás útján. Igen fontos lehet számunkra a kidolgozás alatt lévő magyar és lengyel gazdaság átalakítására szóló program, mely a felsőoktatást is felkarolná.

Dél-dunántúli történészek V. nyári tábora

Örömmel értesítjük, hogy a Magyar Történelmi Társulat dél-dunántúli csoportja, a Janus Pannonius Tudományegyetem, a Pécsi Akadémiai Bizottság, Baranya, Somogy, Tolna, Zala megyék tanácsai és pedagógiai intézetei szervezésében, a régió múzeumainak, levéltárainak közreműködésével megrendezzük a dél-dunántúli történészek ötödik nyári táborát.

A rendezvény helyszíne változatlanul a Somogy megyei ifjúsági tábor, Balatonfenyvesalsó. Időpontja: 1990. július 29.— augusztus 4.

Részvételi díj (szállással, teljes ellátással, díjmentes strandolási, sportolási lehetőséggel): 1500 forint. A tábor témája: „Mit tehet egy ember?" — A politikai személyiség szerepe a modern korban (1789-től napjainkig).

Az eddigi gyakorlatnak megfelelően igyekszünk tekintélyes kutatókat megnyerni előadónak. Ugyanakkor lehetőséget kívánunk biztosítani arra is, hogy a tábor résztvevői saját kutatási területükről a témához kapcsolódó, rövid előadással szerepelhessenek. A tábort elsősorban történelemtanárok, levéltárosok, muzeológusok számára szervezzük, de nagy örömmel fogadjuk bármely foglalkozású, a történelem iránt érdeklődő személyek jelentkezését is.

Életkori megkötöttség nincs. A jelentkezés határideje: 1990. március 31. Feltétlenül kérjük ennek betartását. A jelentkezési lapokat a következő címre kérjük küldeni: Fülöp Miklós egyetemi tanársegéd. Janus Pannonius Tudományegyetem. Állam- és Jogtudományi Kar, filozófia és politikaelméleti tanszék. 7601 Pécs, 48-as tér 1. Pf.: 9.

Cukorkák, fagylalt és konyakok



50 éves a Mecsek Cukrászda

Akkoriban ritka dolog volt, hogy érettségizett ember iparosmesterségről álmodozott. Elcher Zoltánt nem is akarták befogadni a pécsi iparosok, nem szívesen engedték a mestervizsgára.

— Aztán ez is sikerült — mutatja felesége a vékony oklevelet — 1938-ban.

— Keményen tudtunk dolgozni a férjemmel, vállalkozni akartunk, minket erre neveltek. 1940-ben kibéreltük a Dunántúli Bank Rt.-től a Széchenyi téri ingatlanukat — hatszáz pengő bérleti díjat fizettünk —, és azonnal hozzákezdtünk az átalakításhoz, bebútorozáshoz, rendbe hoztuk a műhelyt és a kiszolgáló helyiségeket. Tavasszal megnyitottuk az üzletet, a Mecsek Cukrászdát, ott, ahol ma is található, a felső helyiségben.

— Kiváló segédet kaptunk Pestről, gyönyörűen dolgozott, jó helyen állt az üzlet, hamar népszerűek lettünk. Széles volt a választék is, teasütemények, fagylaltok, cukorkák, torták, krémesek, mignon, zserbó és más akkori különlegességek. Mindennap újdonságokat kínáltunk nagy sikerrel. Természetesen konyakot, borokat, szörpöket és többféle kávét is felszolgáltunk azoknak, akik az asztaloknál foglaltak helyet.

De vajon kik járhattak Pécsett, a Caflisch után legelegánsabb és kedvelt cukrászdába?

Bori néni derűsen meséli, hogy a hadapródiskola növendékei csütörtöki kimenőiken gyakran ellátogattak a Mecsekbe. A cőgereknek — mert így is nevezték őket — nem volt szabad bármelyik szórakozóhelyen megjelenni, főleg ott ismerkedni. Ide jöhettek — ez egy olyan hely volt — a negyven—ötven vendégre külön is felkészültek. A cukrászdát az egyetemisták is kedvelték, és a színészek, művészek sem hiányoztak. Honthy Hanna, Rodolfó is betért ide egyszer, és állandó vendégek voltak az évek során Fülöp Zsigmond, Bán Frigyes, Vas Éva, Csonka Endre, Avar István, Kálmán György és a többiek. Persze, megfordultak itt a szegényebbek is, legfeljebb csak vasárnap, és szerényebb rendelésekkel.

— A cukrászok között verseny volt, ezért olcsóbban kínáltunk, amit csak lehetett, akciókat hirdettünk, és néhány reklámunk nagyon jól sikerült. Az egyik decemberben egy élő Mikulás állt néhány órát egy-két napig a kirakatban, integetett, és fenyegette a gyerekeket. Még a tér másik végéből is odaszaladt mindenki, elakadt a forgalom a nagy tömegtől, a férjem szaloncukorkát szórt a gyerekeknek.

— Aztán behívták őt, részt vett az erdélyi bevonulásban. Sok fényképet küldött haza az ottani fogadtatásról, katonatársairól. Nehezen, de el tudtam intézni, hogy ezek egy tablón a kirakatba kerülhessenek, virágokkal és nemzetiszínű zászlóval feldíszítettük. Nagyon sok ember kereste a rokonát, ismerősét.

Míg a cukrászda hátsó teremmel bővült, és már tizennégyen dolgoztak benne a hét minden napján, és két műszakban, addig a téren is zajlott a történelem, apályokkal és dagályokkal jöttek, s mentek a pártok, a Szent Jobb, Szálasiék, az oroszok, újra a pártok, aztán már csak a sztálinizmus. Utóbbi nem maradt az utcán, átcsapott a cukrászda küszöbén — 1952-ben megérkezett a felszólítás: az üzletet önként ajánlja fel államosításra.

Mit lehetett tenni?

Egy januári napon kimentek az illetékesek felmérni, mikor a leltár végére értek, bezárták az ajtót és közölték: végeztünk.

Bori néni az üzletért nyolcezer forintot kapott — vett rajta egy télikabátot. **Bozsó B.**



Rádió mellett...

...Szóval, amikor az Aurórán eldördültek az első lövés... Pardon, elnézést... ma — az országos megegyezés szerint nem politizálunk, rendben is van, tegyük félre a politikát, csak éppen azt nem tudom, mihez kezdjek most? Amilyen remek idő van, akár fölmehetnék a Mecsekre is, mondjuk virágot szedni, esetleg sétálgatni ifjabb korom erdei ösvényein. Csak hogy egy ideig nem vonz a hegyoldal, miután nemrég ereszkedtem le onnét, egy — különben nagyon kellemes — három hét után, orvosok és gondos nővérkék felügyelete alól, amit ezúttal is szívből köszönök nekik. Sok egyéb mellett azért is jól éreztem magam ott fönt, mert — bár a rozzant rádióm ugyan velem volt — de a különböző egészségvédelmi műsorok nem ijesztettek halálra: biztonságban éreztem magamat egy orvosinővéri közegben. Ez természetes. Pedig végighallgattam többek között egy orvosi rádiós előadást, amelyben felidézték amerikai doktorok okos intelmeit.

Ilyeneket mondtak, hogy az öregedés jellemzőbb betegségei a rák, a szív vagy a magas vérnyomás. Hát... van benne valami. Egyik jótanácsuk: a napi kalóriát legalább 40 százalékkal kell csökkentenie az idősebb korosztálynak. Ez mondjuk manapság nem is menne nehezen. A további amerikai tanácsok: ne dohányozz, ne igyál, ne egyél(sokat) és ne menj a napra. Akár hiszik, vagy nem, de az orvosok a napozást egyáltalán nem ajánlják még a fiataloknak sem. Olyan meggyőzően óvták e fenti ártalmaktól az amerikai népet, hogy az utóbbi tíz-tizenöt esztendőben nagyon jelentős mértékben csökkent náluk a szívbetegségek száma: hogy pontosabb legyek csak egyetlen betegségnél, az infarktus okozta halálesetek 25 százalékkal csökkentek. Nem növekszik — mint nálunk — hanem csökken a dohányosok száma a dohányipar nagy bosszúságára. És most a legújabb: d i v a t a fehér bőr, nyáron, a tengerparti strandokon, ernyők alá bújnak, vagy futnak a fák alá.

Nem mintha e fenti intelmek nem hangzanának el szinte szüntelenül a hazai orvosi körökben, de hát ugye... nekünk magyaroknak mindent hatszor kell elmagyarázni, míg hetedszer kezdünk felfigyelni. Hiszen még ezt az embert-boldogító demokráciát is csak kerülgetjük, kóstolgatjuk... holott... Na hagyjuk.

A múltkorokban — tekintettel a gyönyörű tavaszunkra — a természetbarátok pesti szervezete kirándulásra invitálja a népet. A rádió műsorvezetője így jelenti be: „Matuska emléktúrára hívja kollégám kedves hallgatóinkat. Ez bizonyára valami biatorbágyi dolog lesz..." — mondja. Én is arra gondoltam. Ha valaki azt mondja: Matuska, akkor Biatorbágy. Eszembe jutott persze, hogy itt talán egy másik Matuska nevezetűről lesz szó, aki talán egy neves természetjáró volt és kegyeletből róla nevezik el a túrát. Ez így érthető és derék dolog. Ha így van. De a műsorvezető is említette a Biatorbágyot, akkor pedig mire vagy kire következtessen a hallgató? A biatorbágyi vasúti viaduktot robbantó Matuska Szilveszterre. Világos. Erről a tömeggyilkosról nevezznek el egy szívet-lelket tisztító, frissítő gyalogtúrát? Nem akarom elhinni. Kár, hogy — ez esetben — nem Pesten lakom, különben elmentem volna a hajnali találkozóra, hogy megkérdezzem a túravezetőtől: „Pajtikám hova-hova? Ha a híd felé, rám ne számítsatok..."

Ha már kirándulásról van szó, beszélhetünk akár a nyaralásról is. Ezt olvastam múltkor egy lapban: „Aki még nem döntötte el, hol szeretné tölteni a nyári szabadságát, ...legjobb ha Kölnt, Bonnt, Párizst, Genfet, Koppenhágát, Chicagót vagy Tokiót választja, mert állítólag itt a legbiztonságosabbak a repülőterek..." Hm... A rádióban egy idegenforgalmis úr még távolabbi helyeket ajánl derék népemnek. Említi például Ausztráliát, Új-Zélandot, egyebeket. A költségek kettőszázezer forinton belül maradnak. Elég sok a jelentkező. Pesten. Jövő héten kapom a nyugdíjamat. Valami jó helyet kellene kicsípnem magamnak a gépen. Ott szeretek ülni az ablak mellett.

Rab Zsuzsa

Utazom...

Címerváltozás Siklóson

A jelenleg érvényben lévő, ám heraldikailag helytelen megoldásokat tartalmazó siklósi városi címer helyett új címer bevezetését tervezik. A változtatásra Merencsics Tibor gimnáziumi tanár tett javaslatot, aki nemrég Veszprém város címerének heraldikai vizsgálatára és tervezésére kapott megbízást. Mivel a városi címerek első megjelenési formája a pecsét volt, véleménye szerint a városi címernek is ez lehet az alapja, márcsak azért is, mert a pecsét tartalmazza a legszebb, legősibb címerképeket.

Kelendő az olcsó és a különleges bútor

Magán bútorgyár Szekszárdon

DIKÓ Lakberendező Gmk

Dömösi Levente Sopronban, a Faipari Egyetemen szerzett faipari mérnöki diplomát. Egy ideig Pesten élt, de a 80-as évek elején visszaköltözött szülővárosába, Szekszárdra. A Tolna Megyei Állami Építőipari Vállalat faipari üzeméhez került, mint faipari mérnök. Egy idő után azonban úgy érezte, az ablakok és ajtók tervezése helyett a saját elképzeléseit kellene megvalósítania. Maszek lett, azóta újabb és újabb vállalkozásokba kezdett.

– Két évig dolgoztam, mint kisiparos. Azonban hamar rá kellett jönnöm arra, hogy megfelelő gépek és műhely nélkül nem lehet kisiparosként megélni – mondja Dömösi Levente. – 1983-ban még csak álom, és nem lehetőség volt, hogy önálló vállalkozásba kezdjek. Hiányzott a megfelelő anyagi háttér. Két év után elmentem a Bútoripari Vállalathoz, ahol fejlesztéssel foglalkoztam. Ott alakítottunk egy gmk-t. Elsősorban asztalosmunkákat végeztünk. A vállalat termékeihez készítettük el például a karfákat, ágykereteket. Ezenkívül szolgáltató jellegű tevékenységet is folytattunk, vendéglátóhelyiségek bútorait terveztük meg és gyártottuk le, kiállítótermeket rendeztünk be. Szépen kereshettünk volna, ha egy rendelet nemcsak 100 000 forintig ad adókedvezményt, attól függetlenül hány tagú a gmk. Szerettem volna egy kétszemélyes gmk-t alakítani, de ezt nem engedélyezték. Eljöttem a vállalattól. Még a Bútoripari Vállalatnál dolgoztam, amikor találkoztam Máté Gáborral, akivel közösen megalakítottuk a DIKÓ Lakberendező Gmk-t.

A Tolna Megyei Tanács Balassa János Kórház és Rendelőintézet volt elmeosztályát bérli a gmk, itt alakítottak ki műhelyeket. Az idegent hangos kutyaugatás fogadja.

– Meg vagyok győződve arról, hogy a magyar gazdaságot helyre lehetne állítani, ha a tehetséges emberek hatalmat kapnának – folytatja tovább Dömösi Levente. – A vezetők jó szakemberek lennének, akik ismerik a cégüknél folyó munkát. Műszakilag is átlátják az egész folyamatot, nemcsak a mára gondolnának, hanem távlatokban gondolkoznának, vállalnák a kockázatot. A mai piac megkövetelni a formailag és tartalmilag is más temékek gyártását. Elengedhetetlen a korszerű marketing munka és legújabb technológiák bevezetése. A kereskedők különben úgy kezdik az üzletkötést: Mennyit enged az ajánlott ár felé-ből? Olyant kell csinálni, amilyent más nem. A magyar ember tehetséges, fantáziadús, kreatív, hiszen korszakos jelentőségű dolgokat talált már ki az évszázadok során, csak egy valamihez nem ért, az ötleteinek a menedzseléséhez.

A DIKÓ Lakberendező Gmk saját tervezésű bútorokat készít. Az eddigi tapasztalataik szerint szükség van a nagyon olcsó, laza, „pufi", és a nagyon magas színvonalú bútorokra. A gmk vásárolt egy profilmarógépet is, ami térgörbék készítésére alkalmas. Az általuk tervezett rúdbútor család csiki-csuki rendszerű, bármivé alakítható a könyvespolctól kezdve a karosszéken át az asztalig. Most a tengelici művelődési ház berendezését készítik, valamint Szekszárdon a TOMISZ irodabútorait.

– Sok gondot okoz, hogy nehezen tudjuk az alapanyagokat beszerezni. Szinte az egész országot be kell járni bútorlapért. Szép, igényes, praktikus vasalatok, fogasok, kiegészítők nem kaphatók. A legtöbb esetben magunk készítjük el őket fából. A faipari gépek nagyon drágák, ezért a berendezéseink egy részét magunk csináljuk meg.

A gmk egyedi megrendeléseket nem vállal el, de amennyiben kiskereskedő nagyobb tételben rendelne tőlük bútort, azt legyártják. A terveik között szerepel, hogy boltot nyitnak, és a későbbiekben üzlethálózatot építenek ki az ország egész területén.

Sz. K.

Hiába a meghívó?

Pécs az európai nagyvárosok között

Egyedülálló mozgalomba kapott nemrég meghívást Pécs: az európai nagyvárosokat tömörítő Eurocitesbe. A nemzetközi mozgalom célja, hogy tiszta képet adjon minden egyes kormánynak a nagyvárosok törekvéseiről, segítsen a gazdasági, szociális, tudományos és kulturális fejlődés előmozdításában, mindezt a városok rendszeres együttműködésével.

Európa 31 valóban nagy városa mellett igen megtisztelőnek tűnik, hogy Budapest és Szeged mellett Pécsre is gondoltak a rendezők a májusban Lyonban tartandó harmadik Eurocites-találkozó szervezésekor.

Hogy ki mennyire tartja Pécset nagyvárosnak, egyéni megítélés kérdése, mindenesetre ez a mozgalom nagyban hozzájárulhatna, hogy valóban azzá váljon. A most érvényes pénzügyi szabályok azonban nem teszik lehetővé, hogy a városok kellő mennyiségű valutával rendelkezzenek akár a lyoni utazáshoz, akár a már meglévő testvérvárosi kapcsolatok fenntartásához. A Belügyminisztérium és a Pénzügyminisztérium pedig csak később helyezte kilátásba, hogy esetleg felszabadítanak bizonyos valutamennyiséget a városok polgármesterei számára, hogy ezeket az egyre bővülő nemzetközi kapcsolatokat ápolhassák.

Az intézkedés halogatása miatt azonban nagyon valószínű, hogy városunknak le kell mondania a találkozón való részvételről. Pedig nagyon jó lenne, ha Pécs nem esne ki az Eurocitesben jelöltek sorából. **Pataki V.**

Nagykanizsa város és Zala megye polgárai!

Nemzetünk heroikus vállalkozás előtt áll. Történelmében talán először önerejére támaszkodva, kihasználva a kedvező nemzetközipolitikai körülményeket, olyan társadalmi berendezkedést hozhat létre, amely a nemzet érdekeit a legteljesebben fejezi ki, Magyarország a sorsát maga határozhatja meg.

Polgárok!

Ma még elkeserít benneteket a gazdaság mélypontja, a választási kampány ázsiai vonásokat sem nélkülöző jellege.

Ne feledjétek azonban azt, hogy a nemzet gazdaságát csak egy nemzeti összefogás mozdíthatja ki katasztrofális helyzetéből. Át kell éreznünk valamennyiünknek a példátlan vállalkozás súlyát, bízva a magántulajdon és a vállalkozás erejében, a magyar nemzet nekifeszülését siker kell hogy koronázza.

Előfeltétele azonban a totális rendszerváltásnak az, hogy a szabad választásokon a város, megyénk polgárai teljes számban jelenjenek meg, hogy az ország, de az egész világ előtt is bizonyítsuk: akarjuk a rendszerváltást, akarjuk a demokráciát, akarjuk a szabadságot!

Tudnia kell minden polgárnak, hogy a demokrácia felé vezető úton az első a nemzet törvényhozásának megteremtése, amely nélkülözhetetlen lépés az új Magyarország valamennyiünk által óhajtott létrehozásában.

Ahhoz, hogy ezt követően önkormányzatunkat is meg tudjuk teremteni, létre kell hozni szabad választáson a nemzet parlamentjét. Ezért érezze minden állampolgár szent kötelességének a szabad választásokon való részvételt. Szavazzon mindenki szíve szerint, válassza a demokratikus Magyarországot!

Független Reformkör



Április 8-ig látható Budapesten a World Press Fotó kiállítás, Az 1989. legjobb sajtófotóiból válogatott képek címe: Palesztinok harca, Baleset az NSZK-ban egy légibemutatón, Bush elnök hétvégi kikapcsolódása, Szovjet szavazás.

Felhívás a nemzeti oktatási kerekasztal létrehozásáért

A Pedagógusok Szakszervezete február végi küldöttgyűlésén felhívást fogalmazott meg és fogadott el nemzeti oktatási kerekasztal létrehozásáért. Felhívással fordulnak a politikai pártokhoz, állami, társadalmi szervekhez, egyházakhoz, gazdasági, érdekvédelmi szervezetekhez, a nemetiségi szövetségekhez, a szülők, a diákok, pedagógusok egyesületeihez, a tudományos és szakmai műhelyekhez, a tömegkommunikáció fórumaihoz, hogy az együttes munka eredményeként, az oktatás a nemzeti közmegegyezés pillére legyen.

A pedagógusok képviseletében kezdeményezzük — fogalmaz a felhívás —, a nemzeti oktatási kerekasztal összehívását, amelynél az oktatásban érdekelt minden társadalmi erő helyet foglalva hivatott volna párbeszédet kezdeni az oktatás tartalmi és szervezeti kérdéseiről, legfontosabb alapértékeiről és céljairól. Ez a kerekasztal legyen hivatott biztosítékot formálni a tanulás, a művelődés jogának érvényesülésére, az oktatás pluralizmusára, az iskola, a pedagógus önállóságára, lelkiismereti szabadságára, valamint arra, hogy az oktatás ne lehessen pártok és ideológiák vetélkedési terepe. Járuljon hozzá, hogy a választások után összeülő új parlament az ország előtt álló legfontosabb kérdések egyikeként az oktatás ügyét az elsők között tűzze napirendre.

Lopott Ladával a rendőrautóba hajtott, majd egy másik kocsival továbbállt

Krimibe illő üldözés Szekszárdon

Országos körözés „Guszti" ellen



Az összetört 1500-as Lada a szekszárdi rendőrség telepén pihen. Pilisi Gábor rendőr főhagynagy a történtekről mesél.

Ami március 15-ről 16-ra virradóan Szekszárd külterületén és a városban történt, azt leginkább egy izgalmas krimi epizódjának tudjuk elképzelni.

Hajnali fél 3 körül járt az idő, amikor Pesti József rendőr zászlós és Balogh Gyula rendőr őrmester járőrkocsival Szekszárd irányába haladt a város külterületéről. Feltűnt nekik egy 1500-as Lada, amely igen lassan haladt, és hibás jobb hátsó lámpájával is felhívta magára a figyelmet. Amikor a kocsi mellé érve jelezték ellenőrzési szándékukat, az először megállni látszott, majd hirtelen „kilőtt" a 6-os út székesfehérvári elágazása irányába. Pechjükre, a menekülők egy U-alakú útra kanyarodtak be az autóspihenőnél, s így a rendőrök könnyűszerrel elállhatták útjukat. Az U-alakú szakasz egyik végére a járőrkocsit állították, a másik végét ők maguk állták el. Ám a menekülők feltalálták magukat, és egy 60 centiméter körüli árkot átugratva Szekszárd irányába hajtottak.

A járőrkocsi folytatta az üldözést, s a rendőrök rádión társaiktól is segítséget kértek. Erdei Attila rendőr főtörzsőrmestetr, valamint társa, Pauck Mihály rendőr törzsőrmester a Pollack és a Nyár utca kereszteződésébe sietett, hogy elzárják a menekülők útját. Amikor arra lettek figyelmesek, hogy egy nagy sebességű autó a megállási szándék minden jele nélkül halad feléjük, azonnal cselekedniük kellett. A kormányt jobbra rántva, el tudták kerülni a frontális ütközést, de az ámokfutó ladások még így is belehajtottak az URH-kocsi bal elejébe. Ezt követően az 1500-as Lada még kiütött egy kettős beton villanyoszlopot, majd egy újabb pördülés után jobb oldalára dőlve „landolt".

Mire Erdei Attila a Ladához ért, már csak három személyt talált a fülkében. A sofőr ugyanis olajra lépett. Csak ez ő oldalán lévő ajtó maradt ép, a többiek – bár megúszták a kalandot könnyű sérülésekkel – bentszorultak. Az URH-kocsi vezetője viszont komolyabb térdsérülése miatt ki sem tudott szállni az autóból.

Ki lehetett a sofőr? Az utasok kezdetben szép meséket próbáltak előadni, ám egy idő után bebizonyosodott, hogy a lopott autót az 1961-es születésű Horváth Attila, bajai lakos vezette. „Gusztit" – ahogy körben leginkább így ismerik Horváthot – már jó ideje körözi a rendőrség. Számláján betörések és gépkocsifeltörések mellett egy cserbenhagyásos halálos gázolás is szerepel.

– Guszti úgy autózik, hogy ha kifogy a járművéből az üzemanyag, akkor lop egy másikat – meséli az ügyében nyomozást folytató Pilisi Gábor rendőr főhadnagy. – Most is ilyen módon lépett meg a helyszínről. Néhány száz méterre a felborult Ladától elkötött egy másik gépkocsit, amit másap Kiskunfélegyháza közelében találtak meg a rendőrök. Természetesen széthajtott motorral, tönkretett sebváltóval. Óvatosságra int, hogy egy 20 centiméter pengehosszúságú tőrkést is magával vitt a kocsiból.

Horváth Attila ellen országos körözés folyik, feltűnésére bármelyik megyében számítani lehet.

Balog Nándor

VDN KRÓNIKA VDN KRÓNIKA

Olvasószolgálat

Hírek, tudósítások, események közölhetők 14–18 óráig a 15-000 telefonszámon.

Hírszerkesztő: PATAKI VERONIKA

Mutatványszám

Újabb lap Baranyának, Baranyáról

Dél-Baranya címmel új közéleti havilapot jelentetett meg a siklósi művelődési központ. A beremendi, újpetrei, sellyei és várhatóan még a jövőben további bekapcsolódó művelődési házakkal közösen kiadott lap elsősorban a hátrányos térségekben élők hangja kíván lenni, megkíséreive feltárni azokat a problémákat, melyek ezeknek a térségeknek elmaradásához, lakóinak másodrendűként való kezeléséhez vezettek.

Ennek ellenére az újság elég borsos áron kapható, bár „mutatványszámukban" valóban érdekes írások olvashatók a helytelen hulladéktárolásról, a termelőszövetkezetek jövőjéről, a nyelvoktatásról vagy akár a hajápolásról. Nem hiányoznak a hirdetések és a közhasznú információk sem, ami talán a legfontosabb a környék lakói számára.

P. V.

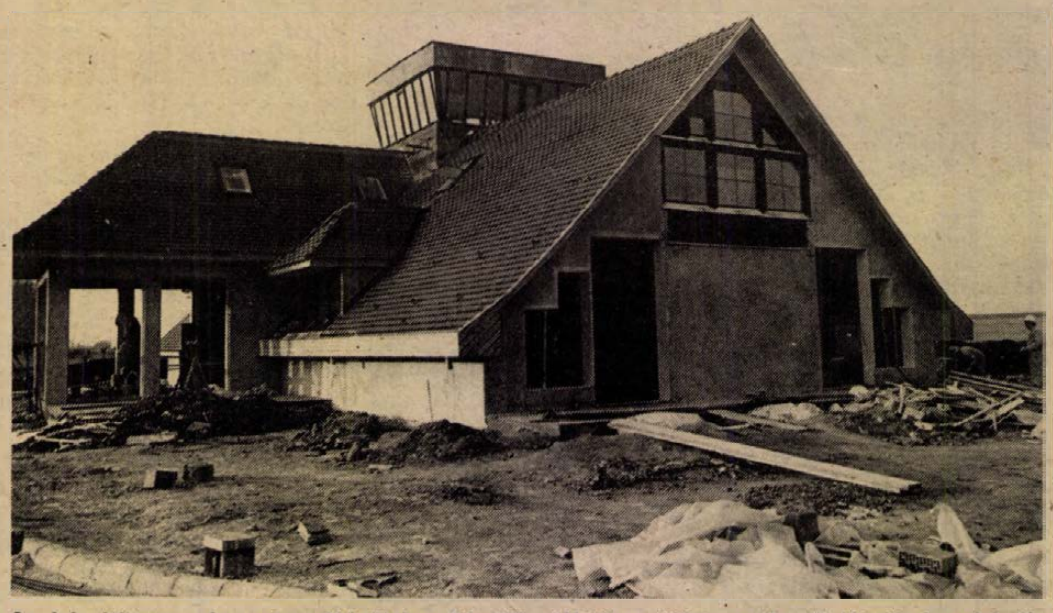

Az irányítótorony és a fogadóépület a készülő siófoki repülőtéren. Az új létesítmény várhatóan április 28-án fogadja az első gépet, amikoris a nyugat-európai repülő rally egyik állomásaként közel 100 repülőgép landol majd a Balaton újabb turistacsalogató nevezetességén.

○ **A Pécsi MÁV Művelődési Ház hagyományőrző népdalköre** március 26-án, a TIT Nyugdíjas Szabadegyetemén, fél 3 órai kezdettel műsort ad. A népdalkör vezetője: Vasas József.

○ **Baranya, Somogy és Tolna megye cserkészeit** tömörítő VI. cserkészkerület idén park létesítését tervezi a baranyai Pogány község határában. Az elképzelések szerint a cserkészpark az ismét erősödő mozgalom régiós rendezvényeinek, a csapatok nyári táborainak ad majd otthont.

○ **Gyermeknevelési sorozatot** indított a pécsváradi Családi Kör Klub. Most harmadik alkalommal tartott rendezvény témája március 26-án a serdülő gyermek lelki életének ellentmondásai lesz. Az előadó, dr. Szilágyi Vera pszichológus szeretettel várja az érdeklődőket 18 órától a pécsváradi művelődési központ emeleti klubjába.

○ **A közeljövőben jelenik meg** Makay Ida Utolsó tárlat című verseskötete. A Pécsett született, Véménden élő pedagógusnőnek eddig két önálló verseskötete jelent meg, az Utolsó tárlat legújabb verseit foglalja magába.

●

Rendezvények

A Baranya megyei természetbarát bizottság nyílt túrát tart ma Orfű–Lóri vadászház–Büdöskút–Remeterét–Magyaregregy útvonallal. Találkozás reggel 9.15-kor, az autóbusz pályaudvaron, túravezető: Keczeli Vilmosné.

A Dante Allighieri Társaság március 28-án, 18 órai kezdettel előadást szervez az olasz szociológiáról az Egyetemi Könyvtárban. Az előadó dr. Simon Mária, a római magyar akadémia igazgatóhelyettese.

A bonsai nevelés hazai lehetőségeiről látható 26-án, 18 órától technikai bemutató és diavetítés az Ifjúsági Házban. A bemutató után bonsai edényeket is árusítanak a rendezők.

Író–olvasó találkozót szervez 28-án, 19 órai kezdettel az August Senoa klub a DOZSO-ban. Előttetek állok címmel Puzsarov Simara Gyula költő mutatkozik be olvasóinak és az érdeklődőknek.

○ **Kiállítás a Siklósi várban.** Március 15-től május végéig Istókovits Kálmán, Ferenc József-díjas festőművész életmű kiállítása tekinthető meg a siklósi vár első emeleti Galériájában.

○ **Egészségügyi Központ** építését kezdték meg Sellyén. A központ megteremtésével a Sellye és társközségei lakosainak nem kell a nagy távolságra lévő városok kórházaiba utazniuk, helyben megoldhatóvá válik a szív, érrendszer, magas vérnyomásban, cukorbetegségben szenvedők teljes körű orvosi ellátása. A mentőállomással szemben épülő központban várhatóan december végéig megkezdi működését a szemészeti, nőgyógyászati, fogászati, gyermek- és körzeti orvosi szakrendelés.

○ **Pécsi néptáncegyüttes a Tavaszi Fesztiválon.** Kilencedik alkalommal rendezik meg a Budapesti Tavaszi Fesztivál keretein belül az Országos Tánctáztalálkozót. Ma a Budapest Sportcsarnokban a pécsi Ifjúsági Ház Tanac dél-szláv néptáncegyüttese is szerepel a rendezvényen.

○ **A romániai Körösfőn járt** március 16–18. között a sásdiak küldöttsége. Az utazás célja a társközségi kapcsolat felvétele volt, melynek keretében a sásdiak meghívták a körösfői gyerekeket Fonyódligetre nyaralni. A népdalból is ismert Körösfő magmaradt színtiszta magyar falunak, olyannyira, hogy csak egyetlen lakosa van, aki nem beszéli nyelvünket.

○ **Ligeti Erika szobrászművész tárlata** látható március 26-tól a nagykanizsai Hevesi Sándor Művelődési Központban. Az 1955 óta kiállító művésznőnek több egyéni kiállítása volt már Hódmezővásárhelyen, Budapesten, Szegeden és Szentendrén. A Derkovits és Munkácsy-díjak elnyerése után 1974-ben a Pécsi Kisplasztikai Biennálén is díjat kapott. Mostani kiállítása április 16-ig naponta 10–13 és 14–18 óráig tekinthető meg.

●

Közérdekű

A Pécsi Orvostudományi Egyetem tudományos ülést rendez 1990. március 26-án délután 4 órakor a központi épület III. sz. tantermében. Tárgy: Moser Tamás (POTE Orthopaediai Klinika): Diagnosztikus és operatív arthroscopia gyermekkorban (20 perc – videó). – Gács Ernő, Török Attila, Csaba Imre (POTE Női Klinika): „CERVINFO" – a méhnyak onkológiai megbetegedéseinek mikroszámítógépes gondozási rendszere (10 perc). – Liszt Ferenc, Helmut Stuhlsatz, Helmut Greiling (POTE Központi Kémiai Laboratórium, Institut für Klinische Chemie und Pathobiochemie, RWTH, Aachen, NSZK): Granulociták hatása hialinporc proteoglikánjainak destrukciójára (20 perc). – Kiss Andrea, Horváth László, Berta Gyula, Bottyányi István, Zibotics Hilda (POTE Radiológiai Klinika, Somogy Megyei Tüdőgyógyintézet 6. Pulmonológiai Osztály, Mosdós, Baranya Megyei Tüdőgyógyintézet, Pécs): Pulmonalis a-v. shunt elzárása katéteres embolizációval (10 perc).

Időjárás

Vasárnap estig nyugat felől megnövekszik a felhőzet, többfelé várható eső, zivatar. A déli szél megélénkül, délután a Dunántúlon északnyugatira fordul és tovább erősödik, viharos szellőkések is előfordulnak. Vasárnap kora délután általában 15 fok körül, keleten még 20 fok közelében lesz a hőmérséklet.

Mohács 318 cm, apadó, vízhő 11,0 fok, Barcs –42 cm, apadó, vízhő 4,0 fok, Őrtilos 2 cm, apadó, vízhő 4,4 fok, Drávaszabolcs 22 cm, apadó, vízhő 8,7 fok.

Mit? Hol? Olcsóbban!

Mecsek Áruház. Olcsó cseh tapéták, kerámiavázák, Impulse tusfürdő, NewWave testápoló és cipőkanál-garnitúrák reklámáron. Bakfis nadrág, fiú alsónadrág reklámáron, egyes női szandálok 20%-os engedménnyel vásárolhatók.

Bizományi Áruház (Bem utca). Reklámáron érkezett női divatnadrág (négy színben) és óvodás kertész farmernadrág reklámáron kapható.

A Centrum hétfő keretében, március 26-án, 30 százalékkal olcsóbbak a pécsi áruházban a női fűzők 100–120-as méretig, amíg a készlet tart.

Szliven Áruház. Maradék szőnyegpadló- és függönyvásár 30%-os árengedménnyel, jugoszláv 4 m-es padlószőnyeg 40%-os árengedménnyel vásárolható.

Dómus Áruház. Lakástextil osztály: egyes bútorplüssök, függönyök 30%-os árengedménnyel, valamint törülközők és szivacs kispárnák reklámáron.

Konzum ABC: Amorella desszert, macskanyelv, Floki dobozos tejcsoki, Tibi tejcsokoládé olcsóbban vásárolható. Az ABC egyéb ajánlata: kínai kakaópor, lengyel eperdzsem, ecetes szilvabefőtt, meggybefőtt, üveges torma nagy árengedménnyel kapható. Izpatron 50%-os engedménnyel.

A Pécsi Kertészeti Vállalat Keszűi úti faiskolájában gyümölcsoltványok, valamint oszlopos boróka 30–40%-os árengedménnyel kaphatók, amíg a készlet tart.

MAI MŰSOR

SZÍNHÁZ

Nemzeti Színház: Bolha a fülbe (este 7 órakor).

FILM

Uránia: A néma (3). Amadeus (hn5, f8).
Kossuth: A fehér szörny búvóhelye (10, 12, 2, 4, 6, 8).
Kossuth Klub: Rövid film a szerelemről (f6, f8).
Park: Az utolsó csepp (f4, f6, f8).
Ságvári: Véres játék (4, 6). **Ifjúsági Ház:** A bosszú börtönében (3). Meghalni a szerelemért (5). **Komló:** Dobjuk ki anyut a vonatból! (4, 6, 8). **Mohács, video:** Amerikai rémregény (6, 8). **Szigetvár:** A fergeteges középcsatár (6, 8). **Siklós:** Shirley Valentine (5, 7).

RÁDIÓ

PÉCSI RÁDIÓ

9.00: Emberek, emlékek, dallamok . . . Zenés összeállítás a hallgatók kérésére. 11.00: Műsorzárás. 13.00: Szerbhorvát nyelvű nemzetiségi műsor. 13.45: Német nyelvű nemzetiségi műsor. 14.30: A pécsi stúdió háromnyelvű szolgáltató és kereskedelmi műsora (közben hírek: 15.00 Petőfi, 16.00–17.00–18.00 regionális, 16.30: német és szerbhorvát nyelvű). 18.30: Szerbhorvát nemzetiségi műsor. 19.00: Magyar nyelvű hírek. 19.05: Német nemzetiségi műsor. 19.35: Esti zene, sport, információk. 20.00: Gruss und Kuss Radio Budapest zenés riport, üzenet és kívánságműsora külföldi és hazai németek számára. 21.30: Műsorzárás.

TELEVÍZIÓ

MAGYAR TELEVÍZIÓ
TV 1.

8.50: Családi torna. 8.55: Kéményseprők. Óvodások filmműsora. Benne: Lolka–Bolka Nevadában. Lengyel rajzfilm. Ferkó és a pelikán. Csehszlovák rajzfilm. 9.15: Az elsüllyedt világok. Francia rajzfilmsorozat. 12. rész. 9.45: Veszélyben a kakaduk. Ausztrál ismeretterjesztő kisfilm. 10.30: „. . . a szív rejtett kincse . . ." Képzőművészeti kisfilm. 10.55: Reklám. 11.00: Kapcsoljuk az EXPO 25-ös pavilont! ZENEBUTIK. 12.00: Képújság. 14.45: Képújság. 14.55: Családi vasárnap. Állatbarátok. 16.05: RTV Közönségszolgálat. 16.10: Telis-tele video '90. 16.20: Foci angol módra . . . VIII. rész. 16.40: Betűreklám. 16.45: Szegény Dzsoni és Árnika. Magyar film. 18.00: A hét műtárgya. 18.05: Reklám. 18.15: Delta. Tudományos híradó. 18.45: Reklám. 18.50: Esti mese. 19.00: A HÉT. 19.50: Híradó. 20.00: Választás '90. A szavazókörök bezárásától a nem hivatalos végeredményig. A Magyar Televízió körkapcsolásos, élő műsora az országgyűlési választások eredményeiről — vasárnap estétől hétfő estig.

TV 2.

9.00–12.00: TÉVÉMAGISZTER. A művelődési főszerkesztőség műsora. 14.00: Képújság. 14.15: Tv2. Benne: 14.25: Francia nyelvlecke középhaladóknak. 3. rész. Riportok — Időjárás — Zene. Röntgen. Szociális és egészségügyi híradó. 15.00: Szimfónia. Francia tévéfilmsorozat. 11. rész, ism. 15.52: Tv2. Benne: Alljunk meg egy szóra! Nyelvművelő műsor. 17.12: Tv2. Benne: Wurlitzer. — Tour de dance. A film a Törekvés Táncegyüttest kíséri el Franciaország északi részére egy nemzetközi folkfesztiválra. — Reklám. 18.25: Benedek Elek meséi. Magyar mese. Csíntalan majmocskák. Vigyázat majmok. Szovjet rajzfilm. 18.50: Tv2. 19.00: Akik csizmában halnak meg. Olasz westernfilm. 20.27: Tv2. 20.40: Videovilág. New York City. 2. rész. 21.14: Tv2. Benne: Hangversenyek a veszprémi Petőfi Színházban. Régi zene. 22.05: Fiatal lány szigete. Francia tévéfilm. 24.00: Negatív kép. Kanadai bűnügyi tévéfilm. Kb. 1.36: Tv2.

JUGOSZLÁV TELEVÍZIÓ
1. MŰSOR

9.00: Láthatár. Magyar nyelvű krónika. 9.15: Műsorismertetés. 9.20: Hírek. 9.15: Rajzfilm-sorozat. 9.50: Vasárnap délelőtt gyerekeknek. 11.00: Mezőgazdasági műsor. 12.00: Komolyzenei műsor. 13.00: Bertiniék — Filmsorozat. 14.00: Hírek. 14.05: Napirend nélküli találkozás. 16.05: Odisszeusz 2001 — Tudományos ismeretterjesztő sorozat. 17.05: Játékfilm. 18.45: Rajzfilm. 19.10: Tv-fortuna. 19.30: Tv-napló II. 19.53: Időjárás. 20.00: Az elfelejtettek — drámasorozat. 21.00: Szórakoztató zenei műsor. 21.30: Tv-napló III. 21.50: Sportszemle. 22.20: Angol nyelvű hírek. 22.25: Éjszakai program. — Bevezető. 22.30: Fámák. Amerikai játékfilm. 24.00: Éjszakai program folytatása. 0.25: Hírek. 0.30: A hétfői műsor ismertetése.

2. MŰSOR

7.40: Műsorismertetés. 7.45: Tv-naptár. 7.55: Hírek. 8.00: Éjszakai program. ism. 10.00: Ma a holnapért: Műsor a JNH tagjai részére — Játékfilm. 13.00: Sportdélután. 19.30: Tv-napló. 19.55: Műsorismertetés. 20.00: Külföldi dokumentumsorozat. 20.45: Tv-mix. 21.00: Zágrábi panoráma. 22.00: Bizonyítások. 22.30: A hétfői műsor ismertetése — Határnélküli álom.

OSZTRÁK TELEVÍZIÓ
1. MŰSOR

9.00: Hírek. 9.05: II. Osztrák Köztársaság. 10.35: Heti körkép. 11.00: Sajtószemle. 12.00: Hello Austria, Hello Vienna. 12.30: Tájékozódás. 13.00: Pan-Optikum. 13.25: Különös állatvilág. 13.55: Megrágalmazott hölgy. Amerikai filmvígjáték. 15.30: A 4. király. 15.35: Gyermekek közlekedési klubja. 15.40: Egy, kettő vagy három. 16.25: Mini tv-híradó. 16.35: Pumukli kalandjai. 17.00: Ifjúsági magazin. 18.00: Ausztria mai napja. 18.30: Falcon Crest. 19.15: Lottósorsolás. 19.30: Tv-híradó. 19.48: Jogi esetek. 20.15: Szöktetés a szerájból. Mozart operája a Wiener Staatsoper előadásában. 23.35: Hírek. 23.50: Memento mori. Csehszlovák tv-opera. 0.50: Hírek.

SKY EUROSPORT

7.00: Az erő órája. 8.00: Mókagyár 10.00: BMX kerékpárverseny. 10.30: Széllovas magazin. 11.00: Vidám, zenés sportegyveleg. 11.30: Forma–1. 12.00: Japán Motor Nagydíj. 14.00: Vasa síverseny Svédországból. 15.00: Atlétika. 16.00: Sí — Világkupa. 17.00: Forma–1. 19.00: Lovasshow. 20.00: Spanyol labdarúgás. 22.00: Japán Motor Nagydíj. 23.00: Sí Világkupa. 2.00: Műsorzárás.

SUPER CHANNEL

7.00: Super B. O. O. S. 11.00: Egyveleg. 13.30: Halló, Ausztria, halló, Bécs! 14.00: Egyveleg. 15.00: Irva vagyon . . . 15.30: E. R. F. Keresztény hírmagazin német nyelven. 16.00: Turistamagazin 16.30: Egyveleg. 17.30: A világ holnap. 17.55: Időjárás. 18.00: Gazdasági magazin. 18.30: Nemzetközi slágerstúdió. 19.30: Videodivat. 20.00: Hollywood. A némafilmvilág története. 20.55: Időjárás. 21.00: Tetthely. 22.30: Barnaby Jones. Bűnügyi film. 23.30: Burkes törvénye. Bűnügyi film.

BÚTORVÁSÁR

Önnek ne legyen gondja, a Modul megoldja!

Óriási felvásárlást rendezünk
MÁRCIUS 26-TÓL
10 NAPON KERESZTÜL.
(készpénzfizetéssel)

Szekrénysorok, kárpitgarnitúrák, egyedi bútorok felvásárlása,
(a beszállítást vállaljuk, térítéssel) Pécsett és vidéken is.

Várjuk személyes vagy telefonos bejelentését.

Bútoráruház Bátaszék

Pécs, Szalai A. 19. Tel.: 15-970

A Baksai Ezüstkalász Mgtsz.
pályázatot hirdet
főkönyvelői
munkakör betöltésére

PÁLYÁZATI FELTÉTELEK:
– szakirányú felsőfokú végzettség,
– 5 év mezőgazdasági szakmai-vezetői gyakorlat.

FIZETÉS: a többször módosított 25/1983. (XII. 29.) MÉM. sz. rendelet alapján, megegyezés szerint.

A pályázatokat kérjük a hirdetés megjelenésétől számított 30 napon belül eljuttatni a termelőszövetkezet elnökéhez.

7834 Baksa, Petőfi u. 2.

TSZKER
Agrárszövetkezetek kereskedőháza
Részvénytársaság Pécs,
pályázatot hirdet
számviteli osztályvezetői
munkakör betöltésére

Pályázati feltétel:
– számviteli főiskolai végzettség,
– és öt év szakmai gyakorlat.

A pályázatokat a következő címre kérjük eljuttatni: Pécs, Nagyvárad u. 1.

A pályázat határideje a hirdetés megjelenését követő két hét.

Labdarúgó NB II.

Komlói Bányász–Szekszárd 0-0

Komló, 400 néző. V.: Rácz. **Komló:** Tábit – Miklós, Toma, Vukmann, Stemler (Klonfár a 30. percben) – Katona, Hüber, Szatmári – Szirtes (Hohman a 46. percben), Takács, Lukács. Edző: Kresz László. **Szekszárd:** Mausz – Szabó (Fodor a 10. percben), Kalmár, Varga F., Nagyfalusi – Dienes, Farsang, Kasza, Horváth – Jelusics (Süveges a 46. percben), Varga L. Edző: Teszler Vendel.

Igazolta az Oroszlány elleni biztos győzelmét a Szekszárd Komlón. A vendégek az első félidőben a játék szinte minden elemében jobbnak bizonyultak, a kapu elé is odakerültek, de a góllövés elmaradt. Hasonló cipőben járt a második félidőben a Komló. Ők is csak a helyzetekig jutottak, de abból legalább annyit sikerült elhibázniuk, mint a Dózsának. Feltűnő volt, hogy a tavasz eddigi mérkőzéseinek a stabil komlói védelem mellett milyen könnyen teremtettek helyzetet a gyors szekszárdi támadók. Jók: Vukman, Hohman, illetve Kalmár, Horváth, Varga L.



Hüber viszi el a labdát egy szekszárdi hátvéd mellett
Fotó: Szundi György

Kresz László: – Nagyon gyengén játszottunk, igazságos a döntetlen.

Teszler Vendel: – Küzdelmes mérkőzésen gólhelyzeteink száma alapján közelebb álltunk a győzelemhez.

G. G.

Budafoki MTE Törley–Nagykanizsai Olajbányász 2-1 (2-0). Nagykanizsa, 1500 néző. V.: Balajti (Szabó, Vavika). Budafok: Lippai – Takó, Martin, Bátyi, Csikós – Rottenbiller, Beringer, Balogh, Bodó – Jankov (Vincze, a 63. percben), Báder (Horváth, a 87. percben). Edző: Sárközi Lőrinc. Nagykanizsai Olajbányász: Csáki – Miklós, Kepe, Iványi – Mózsi, Zrínyi, Szőke, Vidos – Bócz, Skublics, Fuisz. Edző: Madár Gábor.

14. perc: egy előre ívelt szabadrúgás a védőkről Báder elé pattant, aki 12 méterről lőtt a kapuba (1-0).

15. perc: gyors támadás végén Rottenbiller kapott remek átadást, aki 10 méterről lőtt a bal sarokba (2-0).

78. perc: Bócz húzott el a jobb oldalon, belőtt labdáját Skublics hat méterről vágta a kapuba (2-1).

Balszerencsés vereséget szenvedett a nagykanizsai csapat. Az olajosok 0-2 után óriási fölényben játszottak, de a középpályások és a csatárok ezúttal 10 abszolút gólhelyzetet ügyetlenkedtek el. Jók: Lippai, Martin, Bátyi, Beringer, Báder, ill. Iványi.

Balogh A.

További eredmények

Oroszlányi Bányász–ZTE 2-0 (0-0), III. ker. TTVE–Keszthely 0-1 (0-1), Paks–Dunaferr 0-2 (0-1), Ajka Hungalu–Bp. Volán 0-0, Tapolcai Bauxitbányász–Sopron 1-2 (0-1).

Keleti csoport: Salgótarján–Baja 2-1 (2-1).

A nyugati csoport állása

1. Bp. Volán	19	12	6	1	41-13	42
2. Oroszlány	19	11	4	4	32-18	37
3. Dunaferr	19	10	3	6	32-27	33
4. ZTE	19	9	2	8	34-29	29
5. III. k. TTVE	19	6	9	4	22-15	27
6. Komló	19	6	9	4	22-19	27
7. Sopron	19	8	2	9	30-27	26
8. Nagykanizsa	19	6	7	6	26-27	25
9. Mohács	19	7	3	9	24-22	24
10. Dorog	19	6	6	7	25-26	24
11. BMTE-Törley	19	6	5	8	17-34	23
12. Szekszárd	19	6	4	9	21-24	22
13. A. Hungalu	19	4	8	7	23-23	20
14. Keszthely	19	3	10	6	15-25	19
15. Tapolca	19	5	4	10	15-33	19
16. Paks	19	2	8	9	21-38	14

Dorog–Mohács 1-0 (1-0)

Dorog, 1000 néző. V.: Oláh. **Dorog:** Bohner – Szabados, Varga, Harmath, Kilián – Tóth (Németh Z., 70. percben) – Guba, Szedlacsek. Edző: Refeli Soós István. **Mohács:** Lukács – Kófiás, Rumszauer, Katona, Reith – Becker, Kovács, Hrotkó, Lőrincz – Ratting, Adi. Edző: Bőzsöny János.

39. perc: Harmath a hálóba ejtett (1-0).

Sárga lap: Hrotkó a 31. percben, Guba az 55. percben.

Kiállítva: Adi a 29. percben.

Furcsa mérkőzés volt. Az első félidőben Adi korai kiválása ellenére is – akit egyébként egy téves les megítélése miatti megjegyzéséért állítottak ki – a vendégek túl passzívan játszottak. A hazaiak végig az ellenfél térfelén tanyáztak, de fölényüket csak a szögletek sokasága jellemezte.

Szünet után 10 főre olvadtan is fölbátorodott a Mohács, kihagyott két nagy gólhelyzetet is, a Dorog végül is kiszenvedte a győzelmet.

Refeli Soós István: – Az első félidőben eldönthettük volna a mérkőzést, a másodikban szenvedtünk. Tíz ember ellen nem könnyű játszani, de ennyire nem szabad nehézzé tenni.

Bőzsöny János: – Szerintem döntetlen lett volna az igazságos eredmény. Az első félidőben nem voltak egyenlőek a feltételek, ezért vesztettünk.

Labdarúgó NB III.

Szigetvár–Kaposvári Építők SC 2-1 (1-0). Kaposvár, 100 néző. V.: Sóthy. Szigetvár: Füredi – György, Csokona (Schiffer), Sértő, Miklós – Horváth, Kiss, Bodó, Priol – Hadnagy, Kertész. Edző: Oskó László. Kaposvári Építők SC: Reizinger – Nagy, Balassa, Gyürkő – Göbölös, Papp T., Novák (Czabula), Balázs, Pintér (Solymosi) – Pilisi, Wéber. Edző: Horváth Lajos. A fegyelmezett vendégcsapat győzelme teljesen megérdemelt. G.: Bodó, Priol, ill. Pintér (11-esből).

Somberek–Marcali 0-0. Somberek, 200 néző. V.: Szieber. Somberek: Heilmann – Pauska, Bendes, Illés, Csibi – Dárdai, Szeicz, Komli (Bernáth), Kerner – Jakab (Nagy), Vigh. Edző: Dárdai Pál. Marcali: Dombóvári – Hajdú II., Héber, Hajdú I., Urbán (Vetró) – Szekeres, Czuczka, Szántó, Palaczkó – Lakos (Luka), Mixtai. Edző: Dénes Ferenc. A játék képe alapján igazságos a döntetlen.

Siklós–Bóly 3-2 (1-1). Bóly, 300 néző. V.: Polecsák. Siklós: Pál – Szabó, Kapitány, Kovács, Keresztes – Kiss, Rózmer, Weinert – Szrimácz, Kolompár, Vezér. Edző: Amigya Pál. Bóly: Puch – Kósa, Fitt (Hosszú), Macsi, Virág – Bruder, Kirchner, Ambrus, Bíró – Pál (Vető), dr. Papp. Edző: Weiszbart József. Jó iramú, küzdelmes mérkőzésen a vendégcsapat három eredményes kontratámadása döntött. A játékvezető a 89. percben kezezésért nem ítélt 11-est a hazai csapat javára, amikor a siklósi védő gólbatartó labdát ütött ki a kapuból. G.: Kiss, Szrimácz, Kolompár, ill. Ambrus, Kovács (öngól).

Boglárlelle–Nagykanizsai Volán Dózsa 2-1 (2-0). Boglárlelle, 300 néző. V.: Kovács. Boglárlelle: Kötél – Hódosi, Virág, Glatz, Magyar – Karasz, Juhász (Riba), Koroknai (Madách), Becsei – Farkas, Károlyi. Edző: Somodi László. Nagykanizsa: Nagy – Szabó, Kvanduk, Patkós, Acsádi – Szabó, Kovács, Lizák, Sörös – Csizmarik, Gréczi. Edző: Orosz József. A minden részében jobb hazai gárda megérdemelten győzött a fiatal erőkből álló Volán Dózsa ellen. A látottak alapján a győzelem nagyobb arányú is lehetett volna. G.: Farkas (2), ill. Csizmarik (11-esből).

Kaposvári Honvéd–Paksi Atom 0-0. Kaposvár, 200 néző. V.: Varga. K. Honvéd: Házi – Horváth Z., Horváth J., Kiss, Bárány – Nagy, Varga, Zámbó, Kerék – Szenczi (Fülöp), Szilágyi (Kocsis). Edző: Köves László. Paksi Atom: Hornyák – Erdélyi, Debreczeni, Nagy Z., Lauer – Mikolics, Nagy L., Boros, Szabó (Takács) – Juhász, Vörös (Fritz). Edző: Pusztai László. A listavezető fölényének jegyében telt el az első játékrész, mégis a hazaiak hagytak ki ordító helyzeteket. Szünet után támadásba lendült a honvédcsapat, de miután létszáma megfogyatkozott, ismét kiegyenlítetté vált a küzdelem. Kiállítva: Varga (K. Honvéd), a 68. percben utánrúgásért.

Kaposvári Rákóczi–Dombóvári Vasas 1-0 (1-0). Dombóvár, 400 néző. V.: Szinger. K. Rákóczi: Udvarácz – Itvás, Zsirai, Bognár, Barna – Kárpáti, Szabó, Adorján, Richter – Neubauer (Horváth II.), Horváth III., (Bertus). Edző: Horváth Miklós. Dombóvár: Foki – Kiss, Vecsei, Vida, Luczek – Csanádi (Pintér), Tóth-Bagi, Dékány (Horváth) – Jakab, Rácz, Szücs. Edző: Olasz János. A változatos, jó iramú mérkőzésen a döntetlen jobban megfelelt volna a 90 perc összképének. G.: Barna.

Mázaszászvár–Nagymányok 3-1 (2-0). Nagymányok, 400 néző. V.: Cservölgyi. Mázaszászvár: Görföl – Virovácz, Maglódi, Komáromi, Dömény – Kasler, Ambrus, Csoboth – Román, Róth, Szigeti (Dunai). Edző: Róth Antal. Nagymányok: Szőts – Siklódi, Lovász, Horváth, Bencze – Nagy, Vércse, (Farkas), Bíró – Lőrincz, Barabás, Töpfner. Edző: Farkas Péter. A minden csapatrészében jobb bányászok biztosan nyertek a rossz napot kifogó hazaiak ellen. G.: Csoboth, Szigeti, Ambrus, ill. Farkas.

Csurgó–Bonyhád 3-0.

AZ NB III. ÁLLÁSA

1. Paksi Atom	18	15	2	1	46- 8	47
2. Rákóczi FC	18	13	1	4	28-14	40
3. Csurgó	18	9	4	5	28-16	31
4. K. Honvéd	18	7	9	2	18- 8	30
5. Boglárlelle	18	8	3	7	19-25	27
6. Bóly	18	7	5	6	32-27	26
7. Siklós	18	8	2	8	32-28	26
8. Somberek	18	7	4	7	25-22	25
9. D. Vasas	18	6	6	6	16-16	24
10. K. Építők	18	6	3	9	13-22	21
11. Mázaszászvár	18	6	3	9	13-22	21
12. Szigetvár	18	5	4	9	24-33	19
13. Nagymányok	18	4	5	9	21-29	17
14. NK Volán D.	18	4	4	10	21-33	16
15. Bonyhád	18	4	4	10	25-39	16
16. Marcali	18	2	6	10	9-31	12

Megyebajnokság

P. Kinizsi–Harkány 0-0. Kinizsi-pálya, 50 néző. V.: Gere. Második félidő nagy részében 10 emberrel játszó hazai csapat megérdemelten tartotta itthon az egyik pontot. Kiállítva: Tóth (P. Kinizsi).

PVSK–Sásd 3-0 (2-0). Vasútpálya, 100 néző. V.: Németh. Félgőzzel is biztosan nyert a sok gólhelyzetet kihagyó vasutas csapat a lelkes Sásd ellen. G.: Becker, Pazaurek, Zrínyi.

Geresdlak–P. Zsolnay 4-2 (1-1). Zsolnay-pálya, 150 néző. V.: Béni. A helyzeteit jobban kihasználó vendégcsapat győzelme megérdemelt. G.: Mózes, Nyári, Fülöp, Hell, ill. Nagy A., Nagy Gy.

PBTC–Szentlőrinc 3-1 (3-0). Bőrgyár-pálya, 100 néző. V.: Bata. Sima hazai győzelem. G.: Bodró (2), Harkányi, ill. Kerner.

LELÁTÓ



Mennyibe kerüljön a labdarúgó?

Maratoni ülése volt a héten az NB I-es labdarúgó ligának, hiszen a délelőtt elkezdett tanácskozás csaknem este ért véget. Korábban 2–3 óra alatt megvitattak mindent az élvonalbeli klubok képviselői. Nem véletlenül nyúlt ilyen hosszúra ez a megbeszélés, hiszen olyan témákat tárgyaltak, amiben nagyon nehéz volt dönteni. Mi sem bizonyítja ezt jobban, hogy a liga ülésén elhangzottak igencsak felkavarták az indulatokat.

A szakemberek egy része máris tiltakozik az ellen, hogy szabott ára legyen az NB I-es labdarúgónak. A pontosság kedvéért tudni kell, hogy az NB II-es liga – azonos időben ülésezett az NB I-esekkel, csak más helyszínen – áldását adta a szabadpiacra, vagyis szerintük nem kell korlátozni az árakat, nem szabad felső határt szabni.

Elméletileg igazuk van azoknak, akik harcolnak a kötöttségek ellen, de arról megfeledkeznek, hogy piaci viszonyokat ott kialakítani, ott, ahol még nincs piac, igen nehéz. Nagyon sok klub tartozik most is a másiknak, mert nem tudja kifizetni a kialkudott vételárat. Ráadásul a magyar csapatok csak eladni tudnak külföldre, venni nem, legalábbis meghatározó játékost.

Éppen ezért megértem a liga javaslatát. Végighallgattam a vitát, és meggyőződésem, hogy jót akarnak. Tudják ők is, hogy a külföldre eladott labdarúgóért rendesen lehet kapni, és az hosszú ideig elég a fennmaradáshoz. Ha viszont minden tehetséges labdarúgó húszegynéhány éves korban külföldre szerződik, és helyettük nem hozunk másokat, akkor nincs szükség a fennmaradásra, mert a közönség nem lesz kíváncsi a másodosztályú itthoniakra.

Egyetértek azzal is, hogy bizonyos feltételekhez kell szabni a külföldre szerződést. Most mondhatják, hogy szabad munkavállalási lehetőség van, ha valaki külföldön akar érvényesülni, hát akkor menjen. Arról azonban hiba lenne megfeledkezni, hogy így nem térül vissza az, amit a játékos felnevelésére fordított. Ezt a nemzetközi szövetség is figyelembe veszi, mert csak akkor engedélyezi a más országba szerződött labdarúgó szereplését, ha hazájának országos szövetsége hozzájárult ehhez. Ha ez nincs meg, akkor legalább egy évet kell várnia a játékosnak.

Visszatérve a hazai árakhoz, a liga azt szeretné, ha két–két és fél millió lenne az ára egy olyan válogatottnak, akinek lejárt a szerződése a klubjánál. Ez lenne a plafon. Természetesen, ha a szerződés lejárta előtt akarja egy másik csapat megvásárolni, akkor ennek a többszörösét kell fizetni. Erre azt mondják a vitatkozók, hogy ismét megjelenik a fekete pénz, mert ezért az összegért – a szabályok szerint a vételár 20 százalékát kaphatja ösztönzésként a labdarúgó – nem megy el senki. Az elméletet ezúttal is elfogadhatjuk, de akkor sem lesz mozgás, ha értelmetlenül tízmilliókat kérnek a játékosért.

Bizonyára sokat vitatkoznak ezen a sportvezetők, mert belekeveredtünk egy ördögi körbe. Bárhonnan nézzük, mindenkinek van némi igaza. A legjobb megoldás az lenne, ha felvennénk a nemzetközi ritmust, de ahhoz sok pénz kell, és bizony hosszú időbe telik, amíg nekünk annyi pénzünk lesz, hogy elfogadott partnerek legyünk a futball piacán. Ha egyáltalán lesz annyi pénzünk! Addig viszont érjük be a részmegoldásokkal, de csak azokkal, amelyek közelítenek az ideális állapothoz.

Lőrincz

Számítógépét túlnőtték feladatai?
Lassú a gépe?
Kicsi a kapacitása?

XT-jét cserélje AT-ra!

Rendkívüli akció!
XT-je értékének beszámításával AT-t vehet!
Ne hagyja ki!

MICROCENTER
Számítás- és Irodatechnikai Kft.
7400 Kaposvár,
Ady E. u. 7.
Telefon, fax: (82/11-442)



Megyeri próbál áttörni a siófokiak védelmén, hátul Lehota figyeli próbálkozását.
Fotó: Szundi György

Román lövés magyar pontot ért...

PMSC–Siófoki Bányász 1-1 (0-1)

Újmecsekalja, 5 ezer néző. V.: Márton. **PMSC:** Bodnár – Kónya, Márton, Bérczy, Palaczky – Megyeri, Nagy T., Csoboth (Turi, az 57. percben), Czéh – Lovász (Gyurkity, a 80. percben), Lehota. Edző: Garami József. **Siófok:** Bíró – Kolovics, Zare, Olajos, Szabó (Varsányi, a 71. percben) – Keszeg, Czigány, Zsadányi, Meksz – Magyar, Kirchmayer (Krausz, a 77. percben). Edző: Gellei Imre.

(Mindkét csapat összeállítása változott az előzetesen megadotthoz képest. A PMSC-ben Braun belázasodott, míg a siófokiaknál a Dinamo Bukaresttől igazolt 30 éves, nyolcszoros válogatott román középhátvéd, Ion Zare a héten megkapta játékengedélyét, így Pécsett mutatkozhatott be új csapatában.)

A vendégek még fel sem ocsúdtak, amikor már hálát adhattak Fortunának, hogy megmentette őket a góltól. A 2. percben Palaczky futott fel a bal oldalon, már a tizenhatoson belül volt, amikor visszagurított az érkező Czéh elé, aki hatalmas lövéssel a felső kapufát találta telibe. A helyzetnek ezzel még nem volt vége, hiszen a kipattanóból Nagy Tamás ismételhetett, sajnos elkapkodta lehetőségét és gyatrán mellé lőtt.

Két perc múlva Lehota ismételte meg Palaczky alakítását, az ő visszaadását viszont Lovász lőtte nagy helyzetben fölé...

Tovább támadott a Pécs, az első negyedóra fölénye után viszont feljött a Siófok, kiegyenlítetté vált a játék. Sokáig nem akadt feljegyezni való, míg a 32. percben viszont – kissé váratlanul – megszerezte a vezetést a vendégcsapat.

Egy előrevágott labda után Bodnár kapuja felé tartott, s a teljesen ártalmatlan szituációban a felrohanó Meksz hátulról nekifutott Megyerinek és feldobta magát. A bíró pedig szabadrúgást ítélt... A kaputól 20 méterre letett labdának a debütáló Zare futott neki, s lövése megpattant a sorfal szélén álló Mártonon, onnan pedig a tehetetlen Bodnár mellett a bal sarokba vágódott (0-1).

A 44. percben Márton felrúgásáért Zsadányi sárga lapot kapott.

Szünet után össztűz alá vette a vendégek kapuját a Pécs. Először a 46. percben elvégzett Márton-szabadrúgás okozott riadalmat a siófokiak között (fölé szállt), majd két perc múlva Nagy Tamás kapu közepébe tartó kapáslövését öklözte ki Bíró.

Az 58. percben Meksz kapott sárga lapot labdaelrúgásért, majd még ugyanebben a percben Lehota jutott erre a sorsra Kirchmayer felrúgásáért.

A 60. percben kiegyenlített a PMSC. Az alig két perce beállt Turit hozták helyzetbe társai, ő előbb kényszerítőzött Lehotával, majd a visszakapott labdát 8 méterről a bal alsó sarokba passzolta (1-1).

Egy perccel a gól után Nagy Tamás kerülhetett volna helyzetbe, de mielőtt öt méterről fejelt volna, elsodorták a védők. A 67. percben újabb helyzet maradt ki a siófoki kapu előtt. Egy jobb oldali beadás után Czéh az ötösön belül belekotort a labdába, de mielőtt az átjutott volna a gólvonalon, Zarénak sikerült kivágnia.

A 72. percben Nagy Tamás leráncásáért Keszegnek mutatott fel Márton sárga lapot, két perc múlva pedig Kónya járt ugyanígy Kirchmayer szabálytalan akadályozásáért.

Az utolsó negyedórában a siófokiak ügyesen tartották a labdát, a PMSC ekkor már semmit nem tudott kitalálni.

Mindkét félidő elején eldönthette volna a három pont sorsát a pécsi csapat, a helyzetek azonban ezúttal is kimaradtak. Hozzá kell tenni: a Siófok azt játszhatta, amit tud, s ez talán a pécsiek hibája is – a tömörülő vendégek egyetlen kivétellel minden helyzetből (gólhelyzetből) győztesen kerültek ki. Hogy ezen kívül mit csináltak Czigányék? Szinte semmit – Zare szabadrúgás gólján kívül, – szinte nem is veszélyeztették Bodnár kapuját.

Az 1-1 a pécsiek számára nem tragédia, de, hogy boszszantó, az biztos. Ezúttal is olyan mérkőzésen vesztettek pontokat, melyen a látottak és a papírforma alapján is biztosan nyerniük kellett volna – így viszont szép lassan tovább fogy az összel szerzett – biztos harmadik helyet, s ezzel a nemzetközi kupaszereplést is jelentő – előny. A siófokiak örülhetnek, hiszen egyetlen kapura lövésükkel pontot vittek el a jóval esélyesebb Pécstől.

Bodnár a gólról nem tehetett, előtte sem, utána sem akadt dolga. A hátvédek közül Márton és Palaczky játéka tűnt ki, Palaczky ráadásul nemzetközi formában játszott, a nézők többször nyíltszíni tapssal ismerték el játékát. A középpályán ezúttal sem akadt kiemelkedő teljesítmény, de a csatársorban sem. Sajnos...

A Siófokból Bíró, Zare és Magyar teljesítménye emelhető ki.

Garami József: – Jó iramú, küzdelmes mérkőzésen végig támadtunk, a felállt védelem ellen is több helyzetet alakítottunk ki. Ezek kihasználásával azonban ezúttal is adósak maradtunk.

Gellei Imre: – Az első félidőben nagyon kapunk elé húzódva fogadtuk a pécsieket, így fölényben játszhattak. Később kiegyenlített lett a játék, s amikor megszereztük a vezetést, megnyugodtak a fiúk. Szünet után is egyenlő ellenlelek voltunk, rászolgáltunk a döntetlenre.

Pauska Zsolt

GÓLTOTÓ

A PMSC–Siófoki Bányász 1-1-es eredménnyel végződő találkozóra sikerrel tippelt pályázóink között a sorsolásnál a szerencse Végvári Zoltán, Pécs, Korvin Ottó u. 16. szám alatti lakosnak kedvezett, aki postán kapja meg a 100 forintos utalványt. Az e heti szelvények beérkezési határideje pénteken déli 12 óra. Pályázni csak a lapból kivágott szelvényeken lehet, amiket szerkesztőségünk címére: Vasárnapi Dunántúli Napló, Pécs, Hunyadi út 11. szám alá kell beküldeni.

Főmérkőzés: Újpest–PMSC .....

Pótmérkőzés: Siófok–Vác .....

A pályázó neve: .....

Lakcíme: .....

Vasárnapi SPORT

További eredmények

Veszprém–Békéscsaba 2-0 (1-0).
Veszprém, 5000 néző. V.: Nagy J. Gólszerzők: Rugovics (23), Süle (84.).

Tatabánya–Haladás 2-1 (2-1).
Tatabánya, 1500 néző. V.: Szilágyi. Gólszerzők: Kanyok (24.), Klausz (26.), illetve Schäffer (2.).

Vasas–Csepel 1-0 (0-0).
Fáy utca, 1500 néző. V.: Vágner. Gólszerző: Duró (83.).

Váci Izzó–Videoton–Waltham 1-1 (0-1).
Vác, 3000 néző. V.: Szabó J. Gólszerző: Fekete (61.), illetve Máriási (7.).

MTK-VM–Ú. Dózsa 2-0 (0-0).
Hungária körút, 4000 néző. V.: Puhl. Gólszerzők: Balog T. (81.), Cservenkai (90.).

Rába ETO–Bp. Honvéd 2-0 (1-0).
Győr, 7000 néző. V.: Lázin. Gólszerzők: Somogyi (44.), Sallói (52.).

Ferencváros–Debreceni VSC 3-1 (0-0).
Üllői út, 15 000 néző. V.: Varga L. Gólszerzők: Szeibert (80., 86.), Dzurják (70.), illetve Vancsa (60.).

A labdarúgó NB I. állása:

1.	Ú. Dózsa	20	14	1	5	31-14 43
2.	MTK-VM	20	13	3	4	29-11 42
3.	Pécs	20	10	7	3	28-14 37
4.	Ferencváros	20	9	4	7	30-23 31
5.	Tatabánya	20	9	2	9	14-19 29
6.	Siófok	20	6	9	5	19-17 27
7.	Videoton-W.	20	6	9	5	15-18 27
8.	Vasas	20	7	5	8	21-24 26
9.	Veszprém	20	5	10	5	15-16 25
10.	Bp. Honvéd	20	6	5	9	20-25 23
11.	Békéscsaba	20	6	5	9	14-24 23
12.	DVSC	20	5	7	8	14-22 22
13.	Rába ETO	20	4	8	8	20-20 20
14.	Haladás	20	5	5	10	25-30 20
15.	Vác	20	3	10	7	15-22 19
16.	Csepel	20	2	10	8	18-29 16

Timman halasztott

A sakkvilágbajnok jelöltek Kuala Lumpurban zajló páros mérkőzésének 9. játszmáját a holland Timman kérésére elhalasztották. A szovjet Karpov 5.5:2.5 arányban vezet, s már csak egy pontra van szüksége a végső győzelemhez.

Mai sportműsor

Labdarúgás. Megyebajnokság: Postás–Vasasi B., 10.00, Szajk–PEAC, 15.00, Beremend–Újpetre, 15.00 (elöl a pályaválasztók). Mini vb, egyetemisták kispályás döntői, Jakabhegyi úti bitumenes pálya (PÓTE, B-kollégium), 10.50–19.05-ig.
Röplabda. Keszthely–Pécsi VM, NB II., nők, Keszthely, 10.00. Keszthely–PEAC, NB II., férfiak, Keszthely, 11.00.

TOTÓ

A totó 12. heti szelvényén szereplő mérkőzések eredményei:

1. Hamburg—St. Pauli 0-0 x
2. Bochum—Bayern München 0-0 x
3. Freiburg—Wattenscheid 2-0 1
4. Duisburg—Stuttgarter K. 1-1 x

A többi mérkőzést vasárnap játsszák.

vasárnapi Dunántúli Napló

DÉL-DUNÁNTÚLI POLITIKAI LAP

Főszerkesztő: **LOMBOSI JENŐ**
Főszerkesztő-helyettesek: **BÁLING JÓZSEF, GÁRDONYI TAMÁS** és **MIKLÓSVÁRI ZOLTÁN**
Kiadja a Baranya Megyei Lapkiadó Vállalat. Felelős kiadó: **BODÓ LÁSZLÓ**
Szerkesztőség és kiadóhivatal: Pécs, 7601 Hunyadi út 11. Pf.: 134
Telefon: 15-000. Szerkesztőség telex: 12-421. Telefax: 22-301. Kiadó telex: 12-320.
Készült a Pécsi Szikra Nyomdában. Pécs, Engel János u. 8. 7630. Telefon: 32-177. Telex: 12-211. Felelős vezető: **FARKAS GÁBOR**
Terjeszti a Magyar Posta. Előfizethető: bármelyik hírlapkézbesítő postahivatalnál, a hírlapkézbesítőknél, a Posta hírlapüzleteiben és a hírlapelőfizetési és lapellátási irodánál (HELIR), Budapest XIII., Lehel u. 10/A, 1900, közvetlenül vagy postautalványon, valamint átutalással a HELIR 215-96162 pénzforgalmi jelzőszámra.
Előfizetési díj: egy hónapra 20,– forint, negyedévre 60,– forint, félévre 120,– forint, egy évre 240,– forint.
Indexszám: 25054. ISSM 0133-2007.

Kosárlabda



Nagy, a mezőny legjobb játékosa kezén a labda, útban a kosár felé.
Paller Ildikó felvétele

Nagy nagy napja

PVSK–Hódmezővásárhely 94-91 (52-42)

NB I. férfiak, Pécs városi sportcsarnok, 200 néző. V.: Nagy J. Stickel. PVSK: Füzy (12), Nagy (32), Marijanovics (10), Kövecses (1), Hoffmann (17). Csere: Bozi (9), Richter (4), Varasdi (9), Ilcsik (–). Edző: Rab Gyula.

Eleinte bármit tett a PVSK, nem tudta leszakítani az ellenfelet. Tizenhárom és fél perc múltán azért nagy nehezen összejött a 9 pontos előny, amire azért már lehetett alapozni. A sérült Czigler – lehet, hogy a térdét műteni kell – hiányzott ugyan a vasutasoknál, de szerencsére Nagy nagy napot fogott ki, kitűnően dobott távolról és a társakat is remekül kiszolgálta. A hazaiak második játékrészben agresszíven védekeztek, amit a 19 személyi hibájuk is mutat. Amikor Füzy, Marijanovics és Hoffmann is kipontozódott, megzavarodott a csapat, a legvégén ki is egyenlített az ellenfél. 91-91-es állásnál azonban Nagy a lefújás pillanatában legalább 10 méterről dobott triplát, amivel betalált, ezzel győzelemhez segítette a csapatát. Bravúros teljesítmény volt!

A Hódmezővásárhely legjobb dobói: Stevancev és Dragin (18–18) voltak.

Rab Gyula: – A sok kipontozódás megbontotta a csapat egységét, Nagy Laci jó játéka döntötte el a meccset.

H. L.

Edberg–Agassi döntő Key Biscayne-ben

Az ATP körverseny talán két legjobb formában lévő játékosa, a svéd Stefan Edberg és az amerikai Andre Agassi találkozik a 2,5 millió dollárral díjazott tenisztorna férfi egyes döntőjében. Miután az egyik elődöntőben az 5. helyen kiemelt Agassi három játszmában legyőzte honfitársát, Jay Bergert, a másikban Edberg könnyedén verte azt a spanyol Emilio Sanchezt, aki a nyolc közé jutásért kiütötte az első helyen kiemelt csehszlovák Ivan Lendlt.

Stefan Edberg (svéd, 3.)–Emilio Sanchez (spanyol, 15.) 6-1, 7-5.

Edberg szinte végigságuldott az első játszmán, de a másodikban 6-5-ig keményen ellenállt a spanyol. A 12. játékban azonban Edberg elnyerte ellenfele adogatását, s ezzel a győzelmet is megszerezte.

Darnyit kizárták

Nashville-ban a verseny csúcspontjának számító 50 yardos gyorsúszással folytatódott az Egyesült Államok rövidpályás nemzetközi bajnoksága. A férfi sprintszámban e táv két kiemelkedő egyéniségé, az egyaránt 24 éves Matt Biondi és Tom Jager csapott össze. Jager 7 századmásodperccel megelőzte ötszörös olimpiai bajnok vetélytársát, egyúttal mindketten belül úsztak a 19.15 mp-es régi amerikai csúcson, amelyet Biondi állított fel három évvel ezelőtt.

A 200 yardos férfi vegyesúszásban rajthoz állt Darnyi Tamás is, de a mellúszó fordulónál szabálytalan lábtempó miatt kizárták a versenyből.

Eredmények:

Férfiak: 200 yard vegyes:
1. Ron Karnaugh 1:46.00 p., 2. Greg Burgess 1:48,17, 3. Matt Brunsman 1:48,35.

1650 yard gyors:
1. Matt Hooper 15:05,17 p., 2. Sean Gowrie 15:11,85, 3. Matt Barager 15:19.15.

50 yard gyors:
1. Tom Jager 19.05 mp, 2. Matt Biondi 19.12, 3. Adam Schmidt 19.38.

Nők: 200 yard vegyes:
1. Mary Ellen Blanchard 1:58.03 p., 2. Summer Sanders 1:59.36, 3. Nicole Haislett 2:01.00.

1650 gyors:
1. Jane Skillman 15:59.35 p. 2. Cheryl Simmons 16:23.00, 3. Lisa Jasob 16:26.11.

50 yard gyors:
1. Nicole Haislett 22.80 mp, 2. Leigh Ann Fetter 22.84, 3. Richelle Depold 22.84.

(Valamennyien amerikaiak.)

A PÉCSI DOHÁNYGYÁR BOLTJÁBAN, a
Garasos portékában
(Kolozsvár u.–Semmelweis u. sarkán)
RENDKÍVULI AJÁNLATUNK!
Női blézerek, férfizakók, női ballonkabátok,
50 Ft/db, – télikabátok 80 Ft/db.
CSAK EGY NAPIG! 1990. március 26-án,
hétfőn 9 órától 17 óráig.



Pécsett, reggel 6 órakor érkezett az első szavazó a 61. választókörzetbe; akik nem tudtak elmenni szavazni, azok akár a kórházban, vagy lakásukon is leadhatták voksaikat; pillanatkép a 126-os szavazóhelyiségből.
Szundi György felvételei

Dunántúli napló

XLVII. évfolyam, 82. szám
1990. március 26., hétfő
Ára: 4,30 Ft

POLITIKAI NAPILAP

1500 külföldi, több mint 200 megfigyelő, 1000 újságíró és 400 technikai dolgozó kísérte figyelemmel az eseményeket

Választott az ország

(MUNKATÁRSAINK TELEFONJELENTÉSE)

A Parlament épületének 6-os kapujánál ott a kormányőr egyenruhában. Este fél 9 van. Éppen magyarázkodni akarunk, de meglátva az újságíró igazolvány tokját, azonnal int, menjünk. Nincs bejelentkezési lista nézés. Nincs bevilágítás a táskába, mint legutóbb az országgyűlési belépéskor is volt.



Számítógéppel dolgozzák fel a beérkezett adatokat

A választópolgárok több mint 70 százaléka járult az urnákhoz

A kupolacsarnok magasztos hatalmassága mögött, ahol nemrégiben még a Gundel szakácsai szolgálták fel a honatyáknak az ebédet, most a volt étteremben rendezték be az egyik sajtóközpontot.

Az egyik-másik kisebb teremben bedobós utcai telefonok sokasága, s egy központos, aki kapcsolja a különböző vonalakat, valamint telefaxok és telex segíti azt, hogy mielőbb leadhassuk a tudósításainkat. A szolgáltatásokért a helyszínen azonnal fizetni kell.

A sajtóteremben csend van, adatok nincsenek. Találgatásokkal vigasztalják egymást a bel- és a külföldi újságírók: a 10 százalékos eredmény már mindent megmutat, ha csak nem túl szoros a verseny...

„Miért nem adják folyamatosan az adatokat?"...

A miértek közül csak arra kapunk választ, hogy várhatóan 10 óra körül érkeznek be az első adatok, az Országház félemeletének egyik szegletében található adatfeldolgozó központba, innen aztán azonnal továbbítják ezeket az említett sajtóközpontba, a Zrínyi utcai nemzetközi sajtóközpontba és a televízió épületébe.

A parlamenti sajtóközpontban egymás mellett sorakoznak a Conroll birtokában lévő és e célra bérelt számítógépek, rengeteg szakember segítené a munkánkat. Minden megye és Budapest adatait külön számítógépen nézhetjük, pontosabban nézhetnénk...

Népesebb küldöttség érkezik. Na talán most! Talán ők már tudnak valamit. Aztán kiderül, a fiatal, elegáns belga trónörökös tette tiszteletét. Körülnéz és elmegy, mosolyog.

Mi a Zrínyi utcai nemzetközi központba sétálunk át. 9 óra elmúlt már, de úgy tűnik, még van időnk.

Délután 6-kor még viszonylag csendes volt a választás Zrínyi utcai nemzetközi központja. Este 9-re pedig igencsak nagy lett a nyüzsgés. Másfél ezer külföldi, több mint 200 megfigyelő, ezer újságíró, 400 technikai dolgozó kísérte figyelemmel az eseményeket, többek között a monitorokat, amelyeken a tv élő adása ment angol szinkrontolmácsolással. A sajtóközpont első szintjén a pártok képviselői egy-egy asztalnál a felvilágosítás mellett idegen nyelvű propagandaanyaggal szolgáltak. Ottjártamkor az SZDSZ-t arról faggatta egy japán forgatócsoport, hogy Kocsis Zoltánt hol érhetik el. Hogy a választás mellett úgy látszik, a magyar kultúrára is odafigyelnek. A Vállalkozók Pártját azért keresték meg a külföldiek, pl. egy svéd és egy iraki újságíró, mert kuriózumnak számít, nem értik, miért kell e rétegnek párttá tömörülni, egy osztrák megfigyelő pedig a választási rendszert kifogásolta, ugyanis a Vállalkozók Pártja Budapesten területi listát nem állíthatott, így egy kétmilliós nagyváros szavazópolgárai elestek erre a pártra való szavazás lehetőségétől.

– A választópolgárok több mint 70 százaléka vett részt a szavazáson – mondta az este 10 órakor tartott sajtótájékoztatón Németh János, az Országos Választási Bizottság elnöke. – Ez az arányszám megfelel az európai átlagnak.

Németh János hozzátette, hogy az országos választási szervek legutóbbi információi szerint a választás komolyabb problémák, nagyobb rendellenességek nélkül zajlott le. Hangsúlyozta viszont, hogy néhány helyen kisebb – elsősorban emberi mulasztásokból adódó – gondok akadtak.

Bozsik–Csépányi

(Megyei választási tudósításaink a 2. oldalon)



Diák-koncert volt szombaton a Nagy Lajos Gimnáziumban, ahol az oktatási intézmény nevezetes Orff-együttese is fellépett megalakításának 25. évfordulóját ünnepelve – az alapító karnagy, Ivasivka Mátyás vezényletével.

Magyar–német megállapodások



Hans-Dietrich Genscher az NSZK kormánya nevében ünnepélyesen átadta Horn Gyula külügyminiszternek a Német Szövetségi Köztársaság Szolgálati Érdemrend Nagykeresztje kitüntetést.
MTI-telefotó

Hans-Dietrich Genscher Budapesten

Szombaton rövid látogatást tett Magyarországon *Hans-Dietrich Genscher*, a Német Szövetségi Köztársaság alkancellárja, külügyminiszter. A látogatás alkalmával az NSZK külügyeinek irányítója több megállapodást írt alá az NSZK és Magyarország között.

Kiemelkedő jelentőségű vízummentes forgalomról szóló egyezmény, melynek értelmében 1990. május 1-től megszűnik a vízumkényszer hazánk és az NSZK között.

Ugyancsak most írták alá a felsőfokú diplomák és oklevelek egyenértékűségének elismeréséről szóló megállapodást.

Egyezményt írtak alá arról is, hogy német tanárokat küldenek magyar iskolákba.

Az Egyezmények aláírása után Hans-Dietrich Genscher rövid beszédében hangoztatta: a most aláírt megállapodások is bizonyítják, hogy a magyar–német kapcsolatok példaszerű minőséget értek el.

Az NSZK a most megkötött egyezmények által is támogatni kívánja a magyar erőfeszítéseket a szociális piacgazdaság megteremtését szolgáló reformokban; örömmel áll a magyarok rendelkezésére tapasztalataival a szociális piacgazdaság megteremtésében.

Az aláírásokat követően *Hans-Dietrich Genscher – Németh Miklós* miniszterelnök jelenlétében – az NSZK kormánya nevében ünnepélyesen átadta *Horn Gyula* külügyminiszternek a Német Szövetségi Köztársaság Szolgálati Érdemrend Nagykeresztje kitüntetést.

EURÓPA TANÁCS:

Magyarország már az idén tag lehet

A 23 európai parlamenti demokráciát tömörítő Európa Tanács egy, ma még meg nem határozott időpontban rendkívüli ülést szentel az európai kisebbségek ügyének – ezt emelte ki a belga hírügynökség helyszíni tudósítása a strasbourgi székhelyű testület péntek–szombati lisszaboni üléséről, amelyen nemcsak húsz tagállam külügyminisztere vett részt, hanem a demokrácia felé megindult öt közép-kelet-európai országé is, köztük Horn Gyula, a magyar diplomácia feje. Deus Pinheiro portugál külügyminiszter, az értekezlet házigazdája megerősítette, hogy Magyarország már idén az Európa Tanács teljes jogú tagjává válhat.

Választott az ország

Komolyságról, felelősségérzetről tett tanúbizonyságot a megye

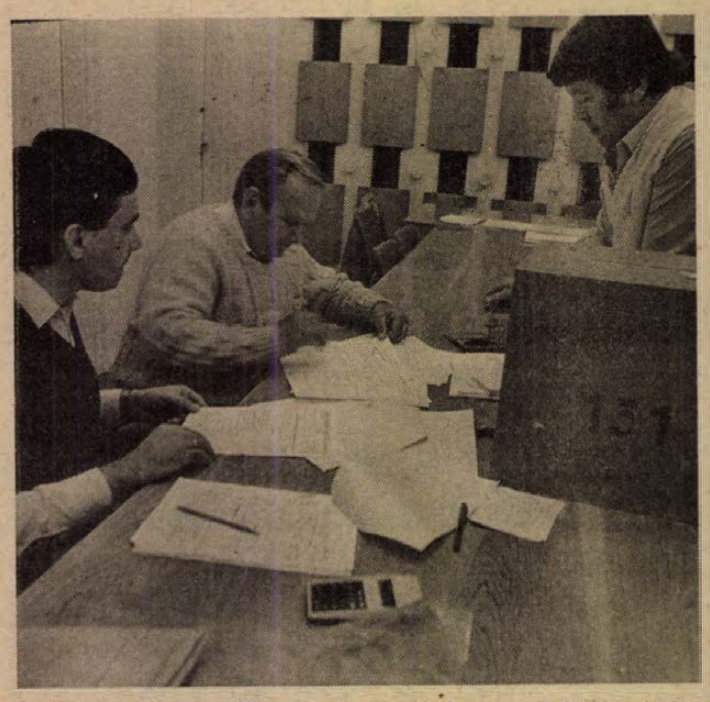

A beérkezett jegyzőkönyveket ellenőrzik a számlálóbizottság

Sajtótájékoztatók a szavazás napján

(Folytatás az 1. oldalról)

A jó néhány hetes választási kampány lezárultával a döntés napja érkezett el tegnap: vasárnap reggel 6 órakor 606 választókör nyílt meg Baranyában, várva a szavazásra jogosult állampolgárokat; a névjegyzék szerint összesen *315 421* főt. (A választókörök száma a fenti adatnál eggyel több – a különbség oka azonban később tárgyalandó apró momentum). Mint ismeretes: 7 egyéni választókerületben összesen 67 egyéni képviselőjelöltre, s tíz területi pártlistára lehetett szavazni. A választás tétjét aligha kell újra hangsúlyozni, de a szavazáson részvevők arányának különös jelentőséget adott, hogy a választás eredménye csak akkor minősül érvényesnek, ha a szavazásra jogosultak több, mint fele leadta voksát.

A Baranya Megyei Területi Választási Bizottság és választási iroda napközben tartott sajtótájékoztatóin a választáson való részvétel számarányának alakulása volt az urnák lezárásáig az általános érdeklődést kiváltó téma. Az elsőn, kora reggel erről ugyan még nem lehetett szó: inkább technikai jellegű információk szerepeltek, mint például az, hogy egyedül Nagykozárral jött létre a többi településhez képest később megbízható telefonösszeköttetés. Illetőleg ekkor jelentették be a területi választási bizottság döntését arról, hogy a pártok megfigyelői hiteles másolatot kapnak a szavazókörök szavazatszámláló bizottságainak jegyzőkönyvéből.

A délután 13 órakor tartott sajtótájékoztatón *dr. Hazafi József*, a választási iroda vezetője már konkrét részadatokkal szolgálhatott a választáson részt vevők arányairól összesítve is, választókerületenként is, településenként is. *Ezek szerint 11 óráig 117 201 állampolgár adta le a szavazatát, a jogosultak 37,2 százaléka. Akkor a legmagasabb részvételi arány a Mohács székhelyű 5. választókerületben volt 42 százalékkal, a legalacsonyabb a pécsi székhelyű 3. választókerületben 32,2 százalékkal. A 11 órás adatok szerint a települések között addig a legalacsonyabb részvételi arányt Vásárosdombó produkálta 29,1 százalékkal. Minden más település 30 százalék feletti eredményt mutatott fel, sőt öt községben – Magyarhertelenden, Mecseknádasdon, Nagynyárádon, Magyarbólyban és Ibafán ekkorra már a választópolgárok több mint 50 százaléka leszavazott. Legnagyobb, 58,3 százalékos arányban éppen közülük a legkisebben, Ibafán.*

Dr. Hazafi József a szavazókörökből érkezett néhány jelzésről is beszámolt. Elsőként éppen arról, hogy a 607 választókör közül egyben, Pécsett, a Meszesi Általános Iskolában működő 021-es számúban fél órával később kezdődhetett meg a szavazás, mert a szavazatszedő bizottság elnöke késett, elaludt. Külön pech, s igazán kellemetlen körülmény, hogy pont ennek a szavazókörnek megnyitásán vett részt külföldi tudósító is. A pécsi 132-es szavazókörből pedig a szavazatszedő bizottság egyik tagja azt jelezte, hogy egy választópolgár szabálytalanul szavazott: nem a választókerülethez tartozó lakos lévén is voksolt egyéni képviselőjelöltre.

A kora esti sajtótájékoztatón erről az ügyről, s más, közben befutott észrevételek alapján megvizsgált ügyről dr. Farkas Károly, a Pécsi Választási Iroda vezetője tájékoztatta a sajtót. A 132. szavazókörrel kapcsolatos észrevételről elmondotta, hogy a bejelentő tévedett: a hibát még mielőtt törvénysértés történt volna – a szavazatszedő bizottság korrigálta. Egy másik ügy is megnyugtatóan rendeződött: a 124. számú szavazókörből vándorurnával mentek a 400 ágyas klinikára, hogy ott igazolással rendelkező betegek szavazatát begyűjtsék, csakhogy más igazolással nem rendelkező betegek kérésére végül is 18 személyt szavaztatttak le, ami törvénysértő volt. A különböző szintű választási bizottságok egyetértésével ezt a törvénysértést úgy korrigálták, hogy egy újabb mozgó urnával újra leszavaztatták a hét, igazolással rendelkező, beteget.

Dr. Hazafi József a választásokon való részvétel arányainak 16 órai állását ismertette. Tájékoztatójából kiderült, hogy *két órával az urnák lezárása előtt valamennyi baranyai választókerületben a jogosultaknak 50 százalékánál többen szavaztak. A választáson való részvétel a mohácsi székhelyű 5. választókerületben volt, 66,2 százalékos akkori részeredménnyel, a legalacsonyabb a szigetvári székhelyű 7. választókerületben, 54,3 százalékkal.* Négy községben maradt 50 százalék alatt a részvételi arány: Dunafalván, Kétújfaluban, Mozsgón, s legalacsonyabban, 45,5 százalékkal, Királyhegyházán. A legnagyobb arányú volt a választáson való részvétel Mecseknádasdon, 80,4 százalékkal, 70 százalékot meghaladó volt még Geresdlakon, Himesházán, Nagynyárádon, Sombereken és Véménden. Megyei átlagban a részvételi arány 59,5 százalékos volt 16 órakor, ami 187 731 szavazópolgárt takar. A sajtótájékoztatón egyébként a pártok képviselői egybecsengően állapították meg, hogy tapasztalatuk szerint *csendesen, a szabályok betartásával zajlott le a választás, incidensek, valódinak bizonyuló törvénysértések nem történtek, a választópolgárok komolyságról és felelősségérzetről tettek tanúbizonyságot.* Hangot kapott viszont olyan csalódottság is, hogy a részvételi arány elmaradt a várakozástól.

A 22 órai sajtótájékoztatóra még érdemleges részeredményekkel sem tudtak szolgálni.

Dunai Imre

Útközben Baranyában

Voksok és várakozások

– Miért jöttetek el már reggel hatkor választani?

– Már régen tudjuk, kit választunk – vágja rá a lány, aztán komolyan folytatja – Zoli most megy munkába, én is felkeltem, megyek az anyósomékhoz.

Szíve csücske a szocdemeké, míg férje az SZDSZ-re szavazott, de ebből nincs konfliktus. Csak Zoli apja erősködött: fia szavazzon az MSZMP-re.

– Mindig vannak politikai vitáink az öreggel, majd azt mondom neki, az MSZMP-re szavaztam, legyen egy jó napja.

Reggel hatkor a város távoli vonalai csak fekete árnyalatúak, a néhány éves panelházak pasztelljei is sötétek még, csak az iskola három terméből szórják sápadt fényüket a neonok. Rózsadomb ez vagy Málomi Szőlőhegy, nem is tudom. Se rózsa, se szőlő, csak hanem.

Hosszú percek telnek el, míg érkezik valaki, másodiknak egy hölgy. Szerinte az lenne ünnepélyes dolog, ha ebből az egészből sikerülne valami. Vásárba indul eladni, előre nem ünnepel.

Alacsony férfi közeledik, egy VDN-be mélyed, megáll. Ha eddig nem döntött, most már nem talál benne segítséget.

– Taxisofőr vagyok, most végeztem, bedobtam egy sört, aztán jöttem ide, délután legalább nyugodtan aludhatok. Nincs szesztilalom, magának nem tűnt fel?

A bányász is hasonló cipőben jár, most szállt fel, zuhanyozott, aztán jött, a haja még vizes.

– A fele sem fog választani, sok a zaj és sok pénzbe kerül. Majd ha betartotta valaki az ígéretét...

Gyárváros, a hőerőmű és környéke – nem egy szép vidék. A Gázszolgáltató Vállalat irodaházában bújik meg a 26. szavazókör.

– Negyed nyolc van, és tízen ha voltak – így a bizottság titkára –, ez az óraállítás miatt van.

De nincs baj, a nap hosszú, jobban telik az idő, ha viccelődnek egy kicsit. A célpont az SZDSZ bizottsági tagja, aki csak most, késve érkezik.

Megyek a kocsihoz, olajos ruhájú férfi söröket rejt szatyrából egy elfektetett oszlop mögé, gondosan betakarja őket száraz gyommal.

Április 4., Bajtárs, Bányászvértanúk, Egyenlőség utcák, Vájár-köz, Béke-akna.

– Ez Szabolcsfalu – mondja egy rokkant bányász.

Sok az idős ember, lassan választanak, lassan halad a sor, egy bácsi még visszafurakszik, otthagyta valahol a kalapját. Nevetnek rajta, az bizony nem nőtt hozzá az ember fejéhez. A rokkant bányász toporog, miért nem jön már az asszony.

Neki a mai nap kicsit ünnep, Gyümölcsoltó Boldogasszony napja van, ez a Kisgazdapárthoz kapcsolható. Első a választás, aztán egy sör, de nem jön az asszony, a végén még itthagyja.

– Ha most nem lesz változás, akkor már soha, ez így nem mehet tovább, ötezerrel vagyok rokkantságin, az asszony csak háromezerrel. Reméljük, hogy jó lesz. Egyet iszunk most erre.

Kezét nyújtja, elmegy.

A templomban gyereket keresztelnek, az ajtó résén kiszűrődik:

– Kérünk Téged, hallgass meg minket.

– Olyan boldog vagyok, hogy el sem tudom mondani – hatódik meg férfiasan egy kardigános, zakós ember – apám még szabadon választott. Emlékszem, délután jött haza részegen, azokra szavazott, akik a legtöbb pálinkát mérték. Negyvenötben, amikor felosztották a földet, hittem nekik. Mondta a Veres Péter, verjük le a mezsgyekarót, aztán három hónap múlva már ki is szántották. Na mondom, Feri, megint jól ki...tak veled.

– Igazságos ember, higgye el neki! – biztat a szomszéd nénike – őszinte volt mindig, azért nem vitte semmire.

Csöpörög az eső, az ablaktörlő még csak keni a koszt, egy barna bőrű honvéd integet, nagyon hálás, hogy megálltam, több mint húsz autó elment mellette. Sásdra menne... jó, akkor menjünk oda.

A kettes szavazókörben nyugalom és csendesség, egy fehéringes ötvenes úr fegyelmezetten fogalmazza gondolatait:

– Kialakul egy igazi demokrácia, egy szebb és boldogabb Magyarország csak így képzelhető el, remélem, hogy még lesz részem benne.

Baranyaszentgyörgyöt még névadó szentje sem menthette meg a településfejlesztési koncepciók következményeitől. A szavazóhelyiség a kocsma mögött, egyébként ifjúsági klub, könyvtár, bálterem, párthelyiség, csak az ajtón van ablak, a két körte fényénél árnyékosak a falak.

A 183 szavazópolgár háromnegyed része már leszavazott, dél van, senki sem jön, csendesen kesergünk.

Mindent elvittek innen, itt már egy fia értelmiségi nincs, az óvodások busszal járnak a szomszéd faluba, a földek parlagon hevernek, nincs semmi.

Visszajön az egyik bizottsági tag, hazament ebédelni, hozott lekvároS buktát, még meleg.

Végre jön egy szőke legény, mindenkivel kezetfog, bemegy a függöny mögé, odaadja valakinek a bizalmát.

A patak partján egy kalapos bácsika fogja meg a vállamat.

– Nem törődök semmivel, jöjjön, aminek jönni kell...

Bozsó Béla

24 ÓRA A NAGYVILÁGBAN



MAROSVÁSÁRHELY, ROMÁNIA: Magyarellenes jelszavakat kiáltoznak a román zászlókat lengető nacionalista tüntetők az erdélyi város központjában március 24-én.

MTI-telefotó

Továbbra is feszült a helyzet Romániában

Romániában továbbra is feszült a helyzet, a kedélyek nem nyugodnak meg. Különböző rémhírek keltenek nyugtalanságot a lakosság körében.

Ezekkel a rémhírekkel és félrevezető információkkal kapcsolatban a Romániai Magyar Demokrata Szövetség országos központja Bukarestben cáfolatot adott ki. Közölte, hogy a szövetség vasárnapra sehol sem szólította tüntetésre tagjait, sőt arra kérte őket, hogy tanúsítsanak nyugodt magatartást és türelmet. Előzőleg több erdélyi városban a Vatra Romaneasca szervezet tagjai azzal keresték fel a román lakosokat, hogy vasárnap délelőtt menjenek ki tüntetni, mert a magyar kisebbség kivonulást tart. „Ezek teljesen félrevezető, alaptalan információk – mondták az MTI tudósítójának Bukarestben, az RMDSZ székházában. – Arra szolgálnak, hogy zavart keltsenek a lakosság körében."

A nyugtalanságot fokozza az is, hogy Bukarestben, a magyar óvoda egyik termében benzines palackot találtak, amelyet az utcáról hajítottak be. Több településen ismeretlenek a magyar templomok falgyújtásával fenyegetőznek.

A bukaresti magyar nagykövetség a Malév-iroda felgyújtásával kapcsolatban jegyzéket adott át a román külügyminisztériumnak. Ebben ismerteti a tényeket, és kéri, hogy a román fél folytasson vizsgálatot, hozza nyilvánosságra a tényt, derítse ki a tetteseket, vonja őket felelősségre, és az okozott kárt térítse meg. Kéri, hogy gyors intézkedésével előzze meg a terrorista cselekmények kiterjedését, amelyek egyébként a román tömegtájékoztatási eszközök Magyarország és a magyar állampolgárok elleni uszító propagandájának eredménye. Egyben kéri a külügyminisztériumot: hasson oda, hogy megszűnjön ez az uszító propaganda, mert annak beláthatatlan következményei lehetnek.

◆

✣ PRÁGA: A CSKP régi vezetésének további két tagját, Bohuslav Chnoupek volt külügyminisztert és Vratislav Vajnar volt szövetségi belügyminisztert kizárták Csehszlovákia kommunista pártjából a párt központi bizottsága szombati prágai ülésén.

Austria lottó

A Lottó Unió Kft. közlése szerint a 12. játékhét eredményei a következők: a játékhét fogadási díjainak megállapítása március 23-án azt mutatta, hogy 2 748 780 a leadott szelvények száma. Ez 104 859 605 schilling Austria Lottó fogadási díjat jelent. A teljes Austria Lottó nyereményösszeg 64 211 426 schilling. Ebből a 6-osra 27 310 564 schilling jut. A heti nyerőszámok a következők:

3, 9, 18, 26, 28, 44,

pótszám: 22.

A teljes Joker fogadási díj 21 726 496 schilling. Az első nyerőosztály a Joker 5 777 596 schillinggel való dotációját jelenti. Az e heti Joker-szám a következő:

409 329.

LITVÁNIAI ELŐREJELZÉS:

Győz a Sajudis

Litvániában vasárnap tartották a helyi tanácsi választásokat, amelyeken az első részeredmények a Sajudis népfrontmozgalom elsöprő győzelmét jelzik. A parlament sajtóirodájának munkatársa telefonon arról tájékoztatta az MTI moszkvai tudósítóját, hogy Vilniusban és Klaipédában már rendelkezésre állnak a választás első eredményei.

Vilniusban 31 választói körzetben sikerült az első fordulóban eldönteni a tanácsi mandátumok sorsát. 48 körzetben a Sajudis által támogatott jelölt győzött. Az első jelzések szerint a fővárosban 41 körzetben második fordulót kell tartani.

Csontváry-matiné



Mintha a régóta áhított és tegnap délelőtt végre megeredő eső dallamát erősítette volna fel a pécsi Művészeti Szakközépiskola leánykara a Csontváry-teremben: Rába Mária karigazgató dirigálásával többek közt Brahms–Debussy-, Bárdos-műveket szólaltattak meg, zongorán közreműködött Váradiné Huszics Ibolya. A mindig népes közönséget vonzó Csontváry-matinén Eötvös József gitárművész barokk zenével, Scarlatti néhány míves szonátájának interpretálásával adott élményt a muzsika barátainak, akik néhány nap múlva, szerdán délután 4 órától egy japán kórusnak tapsolhatnak majd. Ugyanezen a napon, 17 óra 30-kor nyílik kiállítás a Martyn Múzeumban japán fametszetekből is...

Igyunk epebort!

Gyógynövény alapanyagú készítmények

Epebor, májtea, hashajtó, rosttabletta. Jelenleg többek között ezek a gyógynövényalapanyagú készítmények fémjelzik a pécsi gyógynövénylabor munkáját. Sorolhatnánk a legeket, hogy hazánkban Budapest után csak itt, a Baranya Megyei Gyógyszertári Központban működik ilyen labor az Országos Gyógyszerészeti Intézet engedélyével.

A gyógynövények felhasználása a gyógyszerkészítéshez reneszánszát éli, a megújulás népi gyógyászati gyökerekből ered. Rohamléptékű a szándék, de a kivitelezést óvatosság, körültekintés jellemzi. Dr. Szabó László és közössége szerzetesi alázattal alkot, nem akarják, hogy kellemetlen melékhatásokkal küszködjenek a készítményeket felhasználók.

Itt van például az epebor-sűrítmény, amely nyolcféle gyógynövény alapanyagot tartalmaz, de például a pécsiek kihagyták belőle a vérehullató fecskefüvet, tartottak nemkívánatos hatásától. Nem így a somogyi, merészebb kedvű kísérletezők, akik bevették a fecskefüvet az alapanyagok közé, miként tette ezt épp az epebor hajdani pécsi elterjesztője, dr. Áronfi Rókus ügyvéd. Erre az „Áronfi-féle epebor"-ra csak a nagyon idősek emlékeznek, ők is inkább hallomásból.

A hajdanvolt csodaszerekre emlékeznek az utódok is, és nem egy jelentkezik Szabóék közösségénél, hogy jogot formáljon a terjesztésre, részt kérjen a haszonból. Haszon egyébként alig van, hisz az emberek többsége még nem ismeri a megújuló régi szereket, melyeknek modern változatával jelentkezik a pécsi kutató közösség. Így egyik cél, hogy gyorsan történjen az oldódás. A fenti szernek a neve is jelzi, hogy mire is hat. Ugyanígy vagyunk a májteával, amely hatféle gyógynövény hatóanyagból épül fel és segíti a szesz által bekerülő mérgező vegyületek lebontását. Ha nagyon epéskedő kedvűek lennénk, akkor épp az erősen italozóknak ajánlhatnánk.

A pécsi teamben Molnár Béla most a japán keserűfű felhasználásával kísérletezik, ugyanis a fűből égési sebek gyógyulását könnyítő anyagokat nyert ki. Mindez persze csak laboratóriumi szinten. Ugyanitt a medvehagymát is kutatják. A legtöbb újdonság a pécsi gyógyszertárakban már kapható.

Dr. Szabó Lászlóék tanáccsal is szolgálnak a felhasználást illetően. Menedzselték vállalkozásában Végh Istvánt, aki Harkányban megnyitotta hazánk első lábáztatóját. A lábápoló műhely vezetője a gombabetegségek ellen vette fel a harcot a különféle gyógynövénykivonatú vizek alkalmazásával. Dr. Szabó László Pécs egyre népszerűbb természetgyógyászával, dr. Karácsony Ferenccel együttműködve gyógynövényismertető túrákat, kirándulásokat szervez. Ezeken egyre többen vesznek részt.

Cs.

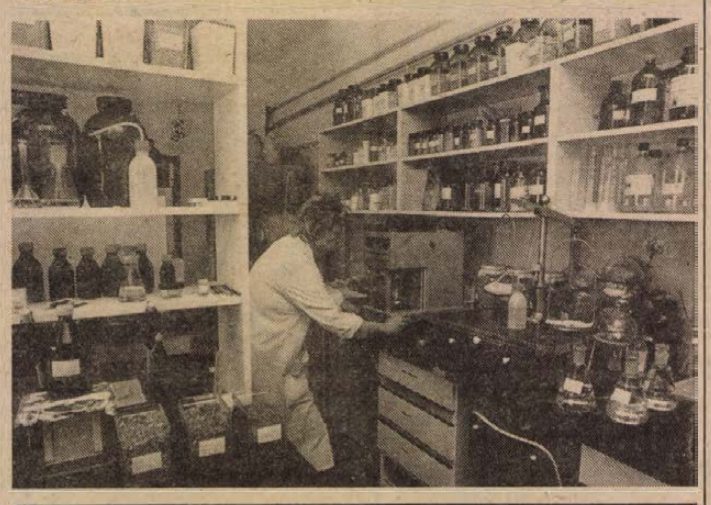

Baba–mama klub a DOZSO-ban

Egymás után érkeznek a Doktor Sándor–Zsolnay Művelődési Központ emeleti klubtermébe a gyerekek és az anyukák. Sokan már ismerősként üdvözlik egymást, mások most járnak itt először. A nagyobbak hamar játszani kezdenek, a kisebbek inkább anyjuk mellett üldögélnek.

Egy hónappal ezelőtt egy kétgyermekes anyuka kezdeményezésére alakult meg a klub. Az alapító Őszné Csór Györgyi, hamarosan középfokú német nyelvvizsgát tesz, s vállalta, hogy a klubba járó kismamák részére német nyelvet tanít. A foglalkozásokon részt vesz egy védőnő is, aki hasznos tanácsokkal látja el az ifjú szülőket. Az Egészségvédelmi Intézet is elküldte a náluk kölcsönözhető videofilmek címjegyzékét. Március 26-án Simon Angyalka pszichológus beszélget a klub tagjaival a gyermeknevelés örömeiről, gondjairól. Áprilisban kozmetikus ad szépségápolási tanácsokat. A tervek között szerepel még, hogy Dénes Ottó, a Naturabolt vezetője bemutatóval egybekötött előadást tart a gyermekek helyes táplálkozásáról.

A rendszeres találkozások lehetőséget adnak a szülők közötti tapasztalatcserére, közös kirándulásokra. Szó volt arról is, hogy a klubtagok ruha- és játékbörzén cserélhetik ki egymás között a gyerekek kinőtt ruháit, megúnt játékait. A Baba–mama klub hétfőnként fél tiztől délig tartja foglalkozásait.

Sz. K.

Ötletadók, feltalálók, bedolgozók jelentkezhetnek

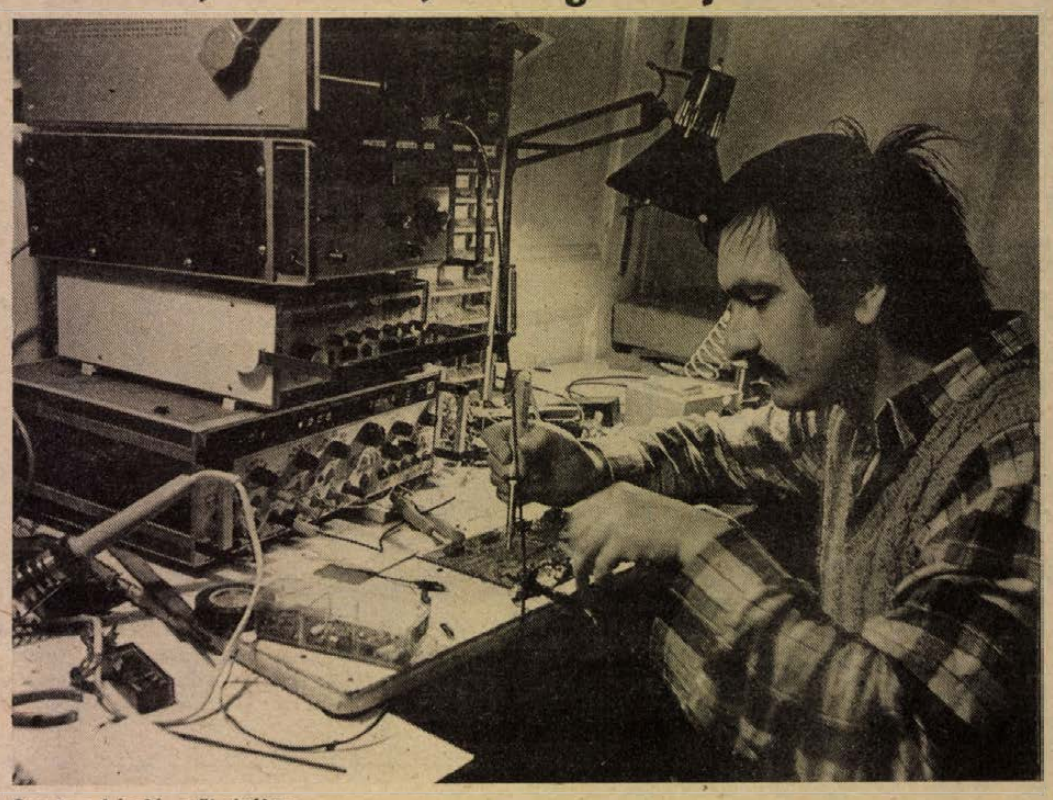

Szentey László műhelyében

Pénztárcariasztó és elektronikus oktatójátékok

A Calderoni cég pécsi fejlesztőirodája

Nem kell rettegnünk a zsebtolvajoktól, ha majd piacra kerül a pénztárcariasztó berendezés, amely azonnal sípol, ha illetéktelen kezek elemelték a bugyellárisunkat táskánkból vagy a zsebünkből. Az élelmes és hasznos szerkezet egyik terméke lesz a Calderoni Vállalat pécsi fejlesztőirodájának. A Calderoni Műszer- és Taneszközgyártó és -forgalmazó Vállalat budapesti központú, s több részlegből, saját gyárból áll.

A cég nem más, mint a korábbi Tanért, de másfél évvel ezelőtt úgy döntöttek, hogy a megújulás egyik jeleként visszatérnek a vállalat eredeti elnevezéséhez, s ismét a cégalapító, Calderoni úr nevét veszik föl.

A pécsi irodában három fejlesztőmérnök dolgozik, köztük az irodavezető, *Szentei László*. Fejlesztők, menedzserek egyszerre, s már több saját ötlet megvalósításáról is beszámolhatnak. Az iroda fő profilja az elektronika. Szentei László biztat mindenkit, aki érdekes ötlettel vagy tanulmánnyal rendelkezik, keresse fel az irodájukat. Az ötleteként fizetni is tudnak, s azt is tervezik, hogy egy-egy kisebb mennyiségű új termék szerelésére, kidolgozására hozzáértő bdolgozókat is foglalkoztassanak. Ez utóbbihoz viszont az szükséges, hogy a vállalaton belül önálló elszámolásúak lehessenek.

A népszerű LEGO játékhoz hasonlóan, bővíthető, kísérletező elektronikai játékokat is is terveztek. A Calderonika családból az első készlet talán karácsonyra már a boltokban lesz. A játékkal valóban játék lesz megérteni és megtanulni az elektronika csodáját, s apróbb dolgokat összeállítani, szerkeszteni. Úgy tervezik, készül a játékból külön az óvodák, iskolák és külön az otthoni kísérletekhez illő változat is. A készletekből lehet például hazugságvizsgálót építeni, egyszerű rádiót szerelni. Ausztráliából és az NSZK-ból máris nagy az érdeklődés az oktatójátékok iránt, s reménlhetőleg a magyar iskolák is vásárolnak majd belőlük.

Termékük például a villamos hálózatellenőrző célműszer, mellyel elkerülhetők a zárlatok megszüntetésekor előelőforduló balesetek. Amennyiben találnak közreműködőket a megfelelő számú orvosi vizsgálat elvégzéséhez, készítenek olyan elektronikus sztetoszkópot, mely a kisgyerekek három százalékának körében előforduló, s a felnőttkorban sok gondot okozó, a két szívpitvaron belüli vérátáramlás könnyen, gyorsan kiszűrhető lenne. Foglalkoztak egy különleges szúnyogölő szerkezet kifejlesztésével is, amely azonban várhatóan nem éppen alacsony ára miatt lehet, hogy papíron marad. A szúnyogölő készülék igen ravasz, a férfiszúnyogok szárnymozgatásának a hangját utánozza, s így téveszti meg a vérszívó és peterakásra készülődő hölgyszúnyogokat, akik hanyatt-homlok beröpülnek az elektromos készülékbe. Lehet, hogy ez nem méltányos találmány a szúnyogok szemében, de igen hasznos lehetne az emberek körében, főleg ilyen AIDS-veszélyes időben, amikor még nem tisztázódott megnyugtatóan az a kérdés sem, okozha-e fertőzést a szúnyogcsípés vagy sem.

B. A.

ÜTTÖRŐVASÚT HELYETT GYERMEKVASÚT

Pöfögni fog!

„E kisvasút mozdonyát – írja szerkesztőségünknek küldött levelében Palkó Kálmán MÁV mozdonyvezető – az 1978. évi szezon végéig egy nyugdíjas gépkocsivezető irányította-vezette, mint a Mecseki Kultúrpark alkalmazottja. 1979. április 28-án közölték a rádióban: a mecseki Úttörővasút nem indul május 1-jén – a szezonkezdéskor –, mert csak mozdonyvezetői vizsgával rendelkező személy vezetheti, ilyen dolgozója viszont a kultúrparknak nem volt.

Már aznap este a MÁV Pécsi Vontatási Főnökségen elindult a szervezés a kisvasút üzemeltetésére: azóta – 1979. május 1. – minden szombaton és vasárnap, ünnepnapokon két-két MÁV fővasúti mozdonyvezető jelentkezett szolgálattételre a vidámparknál, tíz év alatt összesen közel 250-en. A műhelykollektíva pedig minden évben társadalmi munkában szezonkezdésre teljes mértékben felújítja a mozdonyt."

– Pontosan tedik a tényeket a levélben írtak – hallottuk a választ dr. Fülöp Istvántól, a Mecseki Kultúrpark igazgatójától. – Azt a bizonyos elkeseredett felhívást én tettem közzé a rádióban. Az utóbbi években ugyan már munkadíjat is fizettünk a mozdonyvezetést vállalóknak, de hozzá kell tegyem: nemegyszer fordult elő, hogy hiába vártuk őket... Éppen ezért az idén bérleti szerződést kötöttünk Andróczi István mozdonyvezetővel, aki április 1-jétől október 31-ig üzemelteti – 20 000 forint bérleti díj ellenében – a gyermekvasutat, most már ez a neve. A szerződést egyébként a napokban írtuk alá. Hétvégeken és ünnepnapokon jár majd a kisvasút, a mintegy 700 méter hosszúságú pályán, természetesen az időjárás függvényében. Ha azonban Andróczi István vállalni tudja, s a körülmények indokolják, elindítja mozdonyát hétköznap is.

Az eddigiekért messzemenő köszönettel tartozunk a MÁV-tól kapott segítségért, közöttük a pályafenntartási főnökség dolgozóinak is, akik 1962 óta rendszeresen karbantartják, gondozzák a gyermekvasút pályáját.

M. A.

Több nap mint kolbász...

Heti piactükör

Vége a sajtstopnak. Egyre jobban élénkül a jugoszláv forgalom a határ menti megyék boltjaiban. Sokáig nem értettük az okát, mígnem az elmúlt héten megtudtuk: szép csendben feloldották a tej és tejtermékek kiviteli tilalmát. A Kereskedelmi Minisztérium a változásokról először a tejipar illetékeseit értesítette. Az intézkedés oly váratlanul történt, hogy, hogy nem, még a határon szolgálatot teljesítő vámosok sem tudtak róla pár napig. Végül a dolgok tisztázódtak, az üzlet beindult. Azt, hogy a sajtot miért hagyták ki mindebből, persze, csak találgatni lehet. Mindenesetre több forrásból is megerősítették: szabad a sajtot külföldre vinni.

✲

Több nap, mint kolbász... Talán kétszer-háromszor annyi húsvéti füstöltáru is elfogyott volna az Élelmiszerkereskedelmi Részvénytársaság boltjaiban, mint amit az elmúlt héten kínáltak. Az akciónak azonban, bármennyire is sajnáljuk, vége, és az sem biztos, hogy egyhamar lesz folytatás. Húsárulógyban mindössze egy jó hírünk van: a Baranya Megyei Zöldért pécsi, Tolbuhin út 71. szám alatti üzletében továbbra is kilónként 30 forinttal olcsóbb a sertéskaraj és a -comb.

✲

Most érkezett. Új, különleges húsvéti árut (nyuszit, kosárkát, tojást) kapott a Baranyaker Kossuth Lajos utcai és újmecsekaljai papírboltja, valamint a Pátria üzletház. Pécsett, a Kossuth Lajos utcában, a volt Szatelit bolt helyén.

✲

Akciók. Mától két hétig ismét előleg befizetése nélkül lehet vásárolni a Baranyaker műszaki boltjaiban Pécsett, Komlón, Mohácson, Siklóson, Harkányban, Mázaszászváron, valamint a pécsi Diana üzletházban, a Mecsek és a Domus Áruházban.

A pécsi Reform élelmiszerbolt újdonságai: Bálint fogyasztótea, fokhagymadarazsé, szárított zöldség- és gyümölcsféleségek, durumbúzapehely, csicsókagumó.

A pécsi Start járműboltba amerikai–magyar kooperációban készült terep-versenykerékpárok érkeztek. A gazdag kínálatban egyébként olasz és lengyel BMX-bringák is találhatók a tavalyi árnál olcsóbbani Háromkerekű, import gyermekkerékpárokat kapott a Baranyaker mohácsi játékboltja, valamint a pécsi Szliven Áruház.

✲

Elköltözött – megnyílott. Mától két hétig zárva tart a Baranyaker Petőfi utcai csavarboltja. Várható nyitás: április 9-én, a Rákóczi út 7. szám alatt. Március 28-án 8 órakor import kilós és darabos ruhák boltját nyitja meg a Zöldért Pécsett, a Mártírok útjai olcsó áruk boltja mellett. Ma 13 órakor nyílik a Baranyaker új műanyagboltja Pécsett, a Kossuth Lajos utcában, a volt Szatelit bolt helyén.

✲

Akciók. Mától két hétig ismét előleg befizetése nélkül lehet vásárolni a Baranyaker műszaki boltjaiban Pécsett, Komlón, Mohácson, Siklóson, Harkányban, Mázaszászváron, valamint a pécsi Diana üzletházban, a Mecsek és a Domus Áruházban.

A pécsi Centrum húsvéti gyermekrajzpályázatot hirdetett. Az áruház vezetői arra kíváncsiak, hogyan képzelik el a 6–12 évesek az új Centrum Áruházat. A rajzos elképzeléseket április 9-ig lehet beküldeni, vagy személyesen bevinni az áruház vevőszolgálatához. (Cím: Centrum Áruház, Pécs, Kossuth Lajos u. 2.) A Kossuth Lajos utcai kirakatban látható nyereményeket az öt legjobb rajz alkotója kapja, mégpedig húsvét előtt, hisz az értékelés április 10-én lesz.

A nemrég megjelent, új telefonkönyv árusítását kezdte meg a pécsi Fix-pont vevőszolgálat, a Kossuth Lajos utcában.

Szigetváron, az áfész műszaki áruházában, a bútorboltban, a vasedény-barkácsboltban, valamint a gazdaboltban kezdődött hitelakció. Az áfész és a takarékszövetkezet jóváltából minden hitelképes vevő előleg befizetése nélkül vásárolhat tartós fogyasztási cikkeket.

A Baranyaker pécsi Modul bútorházában (a Szalai András és a Rózsa Ferenc út sarkán) mától készpénzes használtbútor-felvásárlási akció kezdődik.

✲

Változik a nyitva tartás. Meghosszabbította a Budai Nagy Antal utcai élelmiszerbolt nyitva tartási idejét a Zöldért. Hétfőn 6.30-tól 17 óráig, keddtől péntekig 6.30-tól 18.30-ig, szombaton 6.30-tól 12 óráig fogadják a vásárlókat.

✲

Árfigyelő. Ezen a héten a Füszért Liceum utcai vegyesüzletében és a kereskedelmi vállalat vásárcsarnoki elárusítóhelyén 40 százalékos engedménnyel vásárolható 250 grammos különleges vagdalthús, valamint 500 grammos székely- és rakottkáposzta. A konzerveken kívül továbbra is kínálnak olcsó csah margarint 13,90-ért, valamint mediterrán narancsot, kilónként 68 forintért.

Szándékaink szerint jövő héten beszámolunk róla, hogyan változnak a háztartási és irodai papírféleségek, az írószerek árai, milyen iskolai füzetek forgalmazását tervezik – a hivatalos szóhasználat szerint – szűkített választék címén.

Április elejétől árfigyelő-szolgálatunk kibővül. A baranyai nyugdíjas egyesülettel és a fogyasztók megyei tanácsával együttműködve megpróbálunk hétről hétre ötleteket, tippeket adni, hogy mit, hol és mennyiért érdemes vásárolni. Szeretnénk felkutatni minél több olyan lehetőséget, ami segít a spórolásban, ezért olvasóink ilyen tapasztalatait is szívesen fogadjuk, közreadjuk.

F. D.

HÍREK

MÁRCIUS **26.,** HÉTFŐ

Szeretettel köszöntjük névnapjuk alkalmából

EMÁNUEL

nevű kedves olvasóinkat

A Nap kél 6.36 – nyugszik 19.04 órakor
A Hold kél 6.06 – nyugszik 18.59 órakor

Olvasószolgálat

Hírek, tudósítások, események közölhetők 14–16 óráig a 15-000 telefonszámon

Hírszerkesztő:
CSUTI JÁNOS

CB-adóvevőnk hívható 14–16 óráig az USB 33-as csatornán.

Ma délelőtt 9–11 óráig panaszügyekben fogad, a 10-046-os számon hívható:
NAGY ISTVÁN

Szerkesztőségi hírügyeletes 16—19 óráig a 10-053-as számon
REZES ZSUZSA

Kovács György 5 aranya

Kovács György irodagépműszerész, a Pécsi TÁSI Sportkör és az Iparos Tömegsport Szakosztály színeiben indulva újabb sikereket ért el rangos nemzetközi szenior úszóversenyeken. A március 11–12-én Firenzében megrendezett IV. nemzetközi úszóbajnokságon három aranyérmet szerzett a 75–80 évesek kategóriájában. Sikerszáma a 200 és 50 méteres hátúszás, valamint az 50 méteres gyorsúszás volt.

Időeredményein tovább javítva egy hét múlva Nyugat-Berlinben győzedelmeskedett két számban is a szenior úszók nemzetközi viadalán. Sikerei azért is biztatóak, mert az idős – ám igen jó erőben lévő sportember – az augusztusban Brazíliában megrendezésre kerülő III. szenior úszó-világbajnokságon kívánja feltenni sportpályafutására a koronát.

B. N.

– **Színházi rendezvény.** Kedden és szerdán a Nagykanizsai Hevesi Sándor Művelődési Központban vendégszerepel a zalaegerszegi Hevesi Sándor Színház társulata a Lila ákác című színművel, mind a két napon 19 órakor kezdődik.

Időjárás

Hétfő estig jobbára borult idő lesz, országszerte várható eső, zápores, helyenként zivatar is valószínű. Az északnyugati országrészben az átvonuló felhőzet mellett időnként már kisüt a nap. A Dunántúlon gyakran viharos északnyugati, másutt időnként erős délnyugati szél várható. Lényegesen hűvösebbre fordul az idő. A legmagasabb nappali hőmérséklet hétfőn 8, 13 fok között alakul.

Vasárnap reggeli vízállások: Mohács 308 cm, apadó, vízhő 11,2 fok, Barcs –64 cm, apadó, 4,0 fok, Drávaszabolcs 26 cm, áradó, 8,0 fok.

– **Koncert.** Nagykanizsán a Hevesi Sándor Művelődési Központban hétfőn este 7 órakor rendezik a nagy érdeklődéssel várt Koncz Zsuzsa koncertjét.

●

Közérdekű

Értesítjük üzleti partnereinket, hogy az alábbi bélyegzőnk 1990. március 14. naptól érvénytelen: Pannónia ÁFÉSZ Műanyagüzeme, Kővágószőlős, Rákóczi u. 52. (MNB: 240-47179.

Áramszünet lesz március 27-én 8–15 óráig Pécs, Kalapács u., Sarló u., Tündér u., Sellő u. által határolt területen.

Áramszünet lesz március 26-án és 27-én 8 órától 16 óráig Pellérd községben és Pellérd szőlőhegyen.

A Dél-dunántúli Áramszolgáltató Vállalat, Szekszárd, közhírré teszi, hogy Mázaszászvár, a Dombóvári utcában megépült OTR-állomást és 20 kV-os vezetéket 1990. március 27-én feszültség alá helyezi. A létesítmények érintése és rongálása életveszélyes és tilos! Az ebből eredő károkért a vállalat semminemű felelősséget nem vállal.

A Dél-dunántúli Áramszolgáltató Vállalat, Szekszárd, közhírré teszi, hogy Nagymányok, Brikettgyár részére megépült 20 kV-os hálózatot 1990. március 27-én feszültség alá helyezi. A létesítmények érintése és rongálása életveszélyes és tilos! Az ebből eredő károkért a vállalat semminemű felelősséget nem vállal.

Áramszünet lesz f. hó 26-án és 27-én naponta 7–15 óráig Pécsett, Mecsekszentkúton, az Abaligeti és Mecsekszentkúti úton, a Kismélyvölgy-, Csalogány- és Szarvas-dűlőben.

Áramszünet lesz március 28-án 8–15 óráig Pécs, Pipacs u., György u., Fűzfa u., Sport u. által határolt területen.

Egészítse ki jövedelmét valutabevétellel! Ha érdekli ajánlatunk, keressen fel bennünket Pécsett március 26-án 17.30-kor a DOZSO Művelődési Házban.

Áramszünet lesz f. hó 26—30-ig, naponta 7—15 óráig Patacson, a Szentmiklós és Forrás dűlőben.

Gépírásoktatás indul, titkárnői berendezések kezelésével a KISZOV-ben. Tel.: 18-858.

Az AMFORA Vállalat tájékoztatja vásárlóit, hogy a Felsőmalom utcai mintatermünk március 20-tól zárva tart. Új mintatermünket április elsején nyitjuk a Rákóczi út 50. sz. alatt, az I. emeleten. A zárva tartás ideje alatt értékesítés a raktárbázison.

1990. március 29-én 19 órakor a POTE aulájában fellép Koncz Zsuzsa. Jegyek ára: 130,— Ft, váltható 6 helyszínen.

Áramszünet lesz március 26-án 8—15 óráig Pécsbányatelepen, a Debreceni M. u., Gesztenyés u., Zöldellő u., Fiórián u. által határolt területen.

A Pécs, Berek Utcai Általános Iskola az 1990—91-es tanévre beiratkozott elsőseinek a következő nyelvtanulási lehetőségeket ajánlja: angol, német, francia. Harmadik osztálytól angol tagozat működik. A harmadik évfolyamra a felvételi 1990. május 7-én (hétfőn) 14 órakor lesz. A gyerekeknek ellenőrzőt és íróeszközt kell magukkal vinniük.

1990. március 26-án, hétfőn 7–12 óra között a Mátyás király és Zrínyi utcákban daruzási munkálatok miatt az út lezárásra kerül.



Feltételezhetően a sebesség helytelen megválasztása okozta tegnap délelőtt Kertvárosban, az Egri Gyula és a Bolgár Néphadsereg útja kereszteződésénél a képünkön látható buszbaleset. Az esetnek 9 könnyű sérültje van, a szakértői vizsgálatok még folynak.

Fotó: Szundi Gy.

Magyar–Kínai Baráti Társaság Pécsett

27-én, kedden 17 órakor Pécsett, a Nevelők Házában tartja alakuló összejövetelét a Magyar–Kínai Baráti Társaság pécsi csoportja. Céljuk a két nép közötti barátság és a kulturális kapcsolatok ápolása. Minden – a téma iránt érdeklődőt szívesen látnak. A rendezvény stílszerűen kínai vacsorával zárul a pécsi Iparosházban.

– **Angol vígjáték** a Pécsi Nemzeti Színházban. Alan Ayckbourn vígjátékának első magyarországi bemutatójára kerül sor március 30-án a pécsi közönség előtt. Az eredetileg Az egyetnemértés kórusa címmel írott művet Vajda Miklós fordításában Ejnye-bejnye kórus címmel adják elő a pécsi színészek, az előadásban időről időre felcsendülő Koldusopera népszerű dalaival. A pécsi előadás főbb szerepeiben Ujváry Zoltánt, Kőszegi Ákost, Töreky Zsuzsát és Oláh Zsuzsát láthatjuk, a rendező Lengyel György.

– **Kulturális fesztivál.** Az Apáczai Nevelési Központ Művelődési Háza és a Magyar Cigányok Demokratikus Szövetsége közös szervezésében a Baranya megyében élő cigány nemzetiségű alkotók számára cigány kulturális fesztivált rendeznek. Az április, május hónapban sorra kerülő fesztiválra énekesek, versmondók, festők, faragók, fotósok részvételét várják. Jelentkezni a 41-233 vagy a 41-907 telefonszámon lehet.

– **Olvasói támogatásra várnak.** Egyre több könyvtár jelentet meg felhívást olvasóihoz, segítséget kérve a szolgáltatások szintentartására, az egyre dráguló értékes könyvek megvásárlására. A jelenlegi gazdasági helyzetben valóban nehezen gyarapítható házikönyvtár helyett szeretné a Pécsi Városi Könyvtár is az olvasók összefogását kérni, a könyvtár állományának javítása érdekében. Már az is nagy segítség lenne, ha igénybe vennék szolgáltatásaikat szakdolgozatok gépelésére, köttetésre, fénymásolásra. Ezzel kapcsolatban a 10-508 telefonszámon kapható bővebb felvilágosítás.

– **Ágyúk és csillag nélkül Kanizsán.** A folyamatosan érkező lakossági kérelmek meghallgatására kerültek Nagykanizsán a városi tanácsnál. Döntés született a Szabadság téri felszabadulási emlékműn lévő csillag és mellőle a két ágyú eltávolításáról, amit a napokban a helyi IKV dolgozói el is végeztek.

– **Alapítvány.** A Nagykanizsai Dunántúli Kőolajipari Gépgyár gazdasági és szakszervezeti vezetése 800 ezer forintos tőkével megalapította a dr. Papp Simon alapítványt, melynek kamataiból évente egyszer segélyezik a vállalat rászoruló nyugdíjasait és aktív dolgozóit.

– **Jogi tanácsadás a Lenau-házban.** Minden kedden délután 1 órától dr. Kálmán János jogi tanácsadást tart – német nyelven is – a Lenau-házban. Minden érdeklődőt, akinek a német nyelvterülethez kapcsolódó ügyei intézéséhez segítségre van szüksége, szívesen várnak.

HOROSZKÓP A SZERELMI KAPCSOLATOKHOZ

Szórakoztató könyv sok igazsággal



Szeretné tudni, összeillik-e partnerével? Mire számíthat, ha egy kávéra felhív magához egy nőt? Kíváncsi-e születendő gyermekük várható jellemvonásaira? Felesége, férje, barátja születési dátumának ismeretével többek között ezekre a kérdésekre ígér választ a nemrég megjelent Szerelmi horoszkóp című könyv. A könyv elsődleges célja, felbecsülni, hogy a meghatározott állatövi jegyben született egyének hogyan illenek össze más jegyben születettekkel. Az általános tulajdonságok mellett 12 lehetséges párváltozatot és a fejezetek végén kérdéscsoportokat olvashatnak az asztrológia iránt érdeklődők. A különféle témák közül legérdekesebbnek talán a Termékenység és asztrológia, a Gyermek és asztrológia, valamint a Jöjjön el egy kávéra hozzám című fejezetek ígérkeznek.

Kalendárium

HÉTFŐ: Tizenöt évvel ezelőtt, 1975. március 26-án helyezték letétbe Moszkvában a baktérium biológiai fegyverek és mérgező anyagok kifejlesztésének, gyártásának és felhalmozásának tilalmáról, valamint e fegyverek és mérgező anyagok megsemmisítéséről szóló megállapodás, rövidebb fogalmazással a biológiai fegyverek betiltásáról szóló egyezmény – ratifikációs okmányait; az egyezmény rögtön életbe is lépett.

KEDD: Százhúsz éve született Debrecenben és Budapesten hunyt el Mezőfi Vilmos (1870–1947) újságíró, politikus.

SZERDA: Százhetvenöt évvel ezelőtt halt meg Sándor István (1750–1815) író és bibliográfus, a magyar kultúra fejlesztésének fáradhatatlan munkása.

CSÜTÖRTÖK: Száz éve született Csapody Vera (1890–1985) botanikus, festő és rajzoló, akit életművéért 1980-ban állami díjjal tüntettek ki.

PÉNTEK: Huszonöt éve halt meg Philip Showalter Hench (1896–1965) Nobel-díjas amerikai orvos, patológus, aki 1950-ben kapta az orvostudományi Nobel-díjat – megosztva E. Kendall-lal és R. Reichsteinnel – „a mellékvesekéreg hormonjainak, szerkezetüknek és biológiai hatásuknak a felfedezéséért".

SZOMBAT: Kilencven éve született Miskolcon és Budapesten hunyt el Szabó Lőrinc (1900–1957) költő, az Ady utáni nemzedék egyik legkiválóbb lírikusa, akinek életművét Kossuth-díjjal ismerték el.

– **Zenei bemutató** a Megyei Könyvtárban. A Zenemű- és Hangtár szervezésében március 28-án 17 órai kezdettel Vidovszky László zeneszerző kétrészes, előadással egybekötött zenei bemutatót tart Gépzene-számítógépzene címmel. A gépek és a zene kapcsolatáról szóló előadáson néhány hazai és külföldi zeneszerző számítógéppel készített kompozícióit is bemutatják a szervezők.

– **Új utcanevek Nagykanizsán.** A beérkezett javaslatok figyelembevételével úgy határozott a Városi Tanács V. B., hogy megváltoztatják az utcaneveket. A döntés értelmében a dél-zalai városban visszaállítják a történelmi neveket a város utcáinak egy részénél, az elfogadott ütemtervnek megfelelően.

Egészségügyi szolgálat

KÓRHÁZI FELVÉTELES UGYELETEK

Mindennapos felvételi ügyeletek gyermek beltegek részére Pécs város: POTE Gyermekklinika, Szigetvár város és járás, a pécsi és a volt sellyei járás: Megyei Gyermekkórház. Gyermeksebészeti, kórházi felvételt igénylő gyermekfülészeti betegek részére páratlan napokon: POTE Gyermekklinika, páros napokon: Megyei Gyermekkórház Pécs és a megye egész területéről.

Pécs város lakossága részére felnőtt belgyógyászat, sebészet, balesetei sebészet, égési sérülések: Honvéd Kórház. Koponya- és agysérülések: Idegsebészet. Pécs város és a csatolt községek neurológiai betegeinek felvételét Neurológiai Klinika, pszichiátriai betegek felvételét a Pszichiátriai Klinika látja el. Szemészeti betegek ügyeleti ellátása 17.00 órától: POTE Szemészeti Klinika. Felnőtt fül-orr-gégészet: POTE Orr-Fül-Gégeklinika.

ÉJSZAKAI KÖRZETI ORVOSI UGYELET

Pécs város felnőtt lakossága részére egy helyen, a Lánc utcai rendelőintézet földszinti ügyeleti helyiségeiben minden este 7 órától másnap reggel 7 óráig. Telefon: 14-347.

Fogászati ügyelet minden este 7 órától másnap reggel 7 óráig a Lánc utcai rendelőintézet földszinti ügyeleti helyiségeiben – gyermekek részére is. Tel.: 14-347.

Gyermeklakosság részére egy helyen, a Gyermekklinikán, Pécs, József A. u. (bejárat a Bajnok u. felől) este 7 órától másnap reggel 7 óráig. Tel.: 10-938.

ÉJSZAKAI UGYELETES GYÓGYSZERTÁRAK

Pécs, Lánc u. 20. 10/B. sz. gyógyszertár, Pécs, Bajcsy-Zs. u. 23. 10/14. sz. gyógyszertár.

✲

SOS-ÉLET telefonszolgálat díjmentesen hívható a 12-390-es számon este 7 órától másnap reggel 7 óráig.

✲

Nyugdíjas telefonszolgálat jogi, szociálpolitikai, munkaügyi, kertészeti tanácsadások. 17—19 óráig hívható a 41-907-es telefonon.

✲

Minden hétfőn 18–20 óráig tart segítő és tanácsadó ügyeletet az Alkoholellenes Klub, a 15-083-as telefonon. Postai cím: Pécs, Majorossy I. u. 10.

✲

Egyedülálló társkereső szolgálat 17—19 óráig személyesen a kertvárosi ANK Művelődési Ház I. emeletén (titkárság), illetve a 41-907-es telefonszámon.

✲

A Segítő kapcsolat ma, hétfőn 17—19 óra között tartja az egészségügyi, pszichológiai, jogi, pedagógiai és kapcsolatteremtés témájában a következő fogadóóráját. Helyszín: Athynai u. 44. Telefon: 10-554, a tanácsadás díjtalan.

✲

Bűnmegelőzési tanácsadást tartunk Pécs belvárosában minden hétfőn 17–19 óra között az ÁB vagyonőrirodájában (Pécs, Rákóczi út 24–26., Iparosház.) Telefon: 26-636. Várjuk az érdeklődőket és a panaszosokat.

Információk

– **Költészetnapi verseny.** A Fuzió Kulturális Központ újabb rendezvénye amatőr versmondóknak szól. A verseny megrendezését a költészet napjára, április 7-re tervezik, jelentkezőket 14–18 éves korig várnak. Jelentkezni a 10-554 telefonon, Koltai Évánál lehet.

– **Csárdásbál Eszéken.** A Horvátországi Magyarok Szövetsége meghívására szombaton Eszéken vendégszerepelt – kiemelkedő sikert aratva – a szigetvári SZIGO táncklub, Bornemissza Máris táncdalénekes, valamint Szalai Ferenc cigányzenekara és Bizó József nótaénekes a pécsi Arttour management produkciójában. A rendezvényen a Művelődési Minisztérium és a jugoszláviai magyar kulturattasé is képviseltette magát.

04–05–07

Március 24-én délután a helyszínre érkező mentőorvos holtan találta Somogyi Imre 68 éves szociális gondozottat. A rendőri vizsgálat megállapítása szerint bűncselekmény történt, mellyel alaposan gyanúsítható Szücs György 29 éves szociális gondozott. A vizsgálat eddigi adatai szerint a két ember néhány hete haragos viszonyban volt egymással, a cselekményt kiváltó ok azonban még nem ismert. Az ügyben a Baranya Megyei Rendőr-főkapitányság vizsgálati osztálya folytat eljárását.

Húsvéti ajánlatunk

VILLGÉP PÉCS

Pécs, Páfrány u. 2/A. Tel.: 25-145

1990. március 26-tól április 24-ig 2000 Ft-tól minden áru megvásárolható készpénz befizetése nélkül:

ALKATRÉSZBOLTUNKBAN:

Pécs, Endresz Gy. u. 19. Tel.: 14-574
Varsány u. 2. Tel.: 14-863
Megyeri u. 25. Tel.: 15-411
Bajcsy-Zs. u. 10. Tel.: 12-963

BARKÁCSBOLTUNKBAN:

Pécs, Endresz Gy. u. 19. Tel.: 11-313

VÁRUNK MINDEN HITELKÉPES VEVŐT!

Nyit a Panoráma Utazási Iroda

Panoráma néven új utazási iroda nyílik szerdától Pécsett. *Salamon Tibor* és *Gazsó László*, a betéti társaság alapítói elmondták, hogy vállalkozásuk az utaztatás, a külföldi turistautak szervezése és lebonyolítása mellett bérelt kamionokkal a nemzetközi áruszállításban is részt kíván venni.

Kezdetben török, görög, spanyol és egyiptomi utakat szerveznek, melyek zökkenőmentes lebonyolításához kiépítették külföldi partnereik hálózatát. Vonzóak lehetnek majd neves osztrák és jugoszláv zarándokhelyeket végcélul kitűző utazásaik, melyeknek részletes hírverése hamarosan várható. Mint az ma már természetes, az iroda vállalja a kiutazók vízumainak intézését is.

A Panoráma utaztatási tevékenysége nemcsak egyirányú lesz, külföldi utazási irodákkal való kapcsolata lehetővé teszi a Magyarországra irányuló turizmusban való aktív részvételét. Ami pedig az áruszállítást illeti, kairói partnerükkel megállapodást kötöttek, hogy a cég Magyarországról történő áruszállítását a Panoráma iroda bonyolítja le.

– Már szervezzük első, Törökországba irányuló húsvéti utunkat – mondotta a Szalai András út 11. sz. alatt lévő irodahelyiségükben Salamon Tibor. – Török utat ezt követően minden héten indítunk. Ezek egyébként „forintos" utak, sőt valutában némi költőpénzt is tudunk biztosítani a résztvevőknek.

B. N.

Felhívás

A KIOSZ FAIPARI SZAKOSZTÁLYTAGOK FIGYELMÉBE!

Az utolsó lehetőség a március 27-i (17 órakor) megtartandó szakosztályülés, hogy a valamennyiünket érintő jövőt együtt meghatározhassuk! Most még egyben a szakosztály. NAGYON KÉREK MINDENKIT, akinek nem mellékes a jövő, ha nem akar minden gazdasági közösségi védelem nélkül maradni, MOST JÖJJON EL. Nemcsak a meghirdetett témáról lesz szó! Van fontosabb! Ne tegyünk úgy, mintha nem történt volna semmi! Sok minden történt. El kell mondani, meg kell oldani!

Mindenkit kérek, úgy jöjjön el, hogy végig ott maradhasson. Most a véleménye kell! Nemcsak múltról, a jövőről is. Vagy kialakul a kölcsönös érdekeltség a KIOSZ és az iparos között, vagy az érdektelen kisiparos más érdekvédelem után néz.

Erről kell döntenünk! ERRE HÍVOK MINDENKIT TISZTELETTEL: Vén László kisiparos.

Egy éven át segít a termékeladásban

Amerikai menedzser Baranya megyében

Robert M. Pierce, az IBM európai kirendeltségének volt vezetője egy éven át gazdasági tanácsadóként működik Baranyában a Baranya Megyei Tanács és az amerikai nagykövet megbízottjaként. Munkája hivatalosan 2 napja kezdődött. Harmincöt éves üzleti múlttal maga mögött az amerikai menedzser – immáron nyugdíjasként – elhatározta, hogy amennyit csak tud, segít a fejlődő országokon, mégpedig abban, amihez ért: mint tapasztalt kereskedő a termékértékesítési vonalba száll be.

– Miért éppen Baranyának akar segíteni? – kérdeztem első magyarországi munkanapján Pierce úrtól.

– Először úgy volt, hogy Afrikába megyek, aztán másként döntöttem. Az szólt e térség mellett, hogy kivételes lehetőségeket látok benne. Palmer nagykövet útján tudomásomra jutott, hogy önök gazdasági szakértőt keresnek. Megértem azt a szituációt, ami a vidék és a nagyvárosok között jelenleg van, támogatni szeretném a felzárkózást.

– Amerikán belül honnan jött?

– Coloradóból származom. Harminc éve Párizsban élek, ott van most is a családom.

A megyetanács épületének földszintjén folytatott beszélgetésünk ezzel nem ért véget, mert meghallottam, hogy dr. Sós Csaba, a Hunor Kesztyű és Bőrruházati Vállalat gazdasági vezérigazgató-helyettese meghívta a Hunorhoz Pierce urat. A válasz:

– Köszönöm a meghívást, én is akartam keresni önöket, ugyanis van egy olyan kapcsolatom, amin keresztül bőrárut lehetne értékesíteni . . .

Pierce urat a jövő héttől már telefonon is el lehet érni. Ahogy meglesz az irodája – valószínűleg a megyei tanács épületében – közölni fogjuk a telefonszámát.

L. Cs. K.

Az elmúlt évben 1,8 millió látogatójuk volt



Harkányban már nincs messze a nyár

A július–augusztusi csúcsszezonig van még ugyan egy jó negyedév, de a harkányi fürdő kicsit már a nyárra készül. A két részben fedett termálvizes medence mellett májustól kezdődően fokozatosan a további öt is megtelik majd vízzel, hogy várhatóan az idén is hasonló legyen a forgalom, mint az elmúlt naptári esztendőben amikoris több mint 1 millió 800 ezren látogatták meg a fürdőt. A reumatikus, ízületi bántalmaikra enyhülést keresők a gyógyászati jellegű szolgáltatások bővülésére számíthatnak májustól, s változatlan árakra, bár mint Bajnai József, a fürdővállalat műszaki vezető-helyettese elmondta, szerény mértékben nyereségesek ugyan, de a támogatások megszűnésével a vállalatnak igen nagy erőfeszítéseket kell tennie, hogy a szolgáltatások színvonalát emelje. A szezonban napi 2400 látogatóra növekedő forgalom nagyságában a jelek szerint az idén sem lesz különösebb változás, de az már is tapasztalható, hogy a belföldi vendégek száma csökkenőben van a német, jugoszláv, holland látogatók javára. A tegnap készült fürdőmedencei enteriőr mindenesetre csalóka képet mutat: a változások miatt a szokásosnál is kevesebben mártóztak meg vasárnap a medencék 35–38 Celsius fokos vizében.

Nyilatkozat

1990. március 14-én az Országgyűlés és a Minisztertanács méltóképp megkövette azokat, akik 1945-től napjainkig magyarságuk, nemzetiségi mivoltuk, politikai, vallási meggyőződésük kinyilvánítása miatt halált, börtönt, meghurcoltatást szenvedtek el. Részükre a kormány jóvátétel megadását határozta el és megbízta a Honvédelmi Minisztériumot, a Belügyminisztériumot és a Társadalombiztosítási Főigazgatóságot ezen ügyek intézésére és lezárására.

Szervezetünk elnöksége felhívja Baranya megye lakosságát, hogy akik az alábbi jellegű meghurcoltatásokat szenvedték el, összes idevonatkozó irataikkal sürgősen jelentkezzenek szervezetünknél személyesen vagy törvényes képviselőjük. útján. Akik meghaltak, azok házastársának, illetve egyenesági örökösüknek jelentkezését várjuk, akiket a jóvátétel ugyanúgy megillet.

Április 7-én, szombaton délelőtt 10 órakor a József Attila u. 10. szám alatti épület nagytermében közgyűlést tartunk, amelyen a Belügyminisztérium illetékes képviselője is jelen lesz és a felmerülő kérdésekre válaszol.

A jóvátételben alábbiak részesülnek:

1. Kivégzettek.

2. Volt hadifoglyok.

3. A Szovjetunióba (málenkij roboton) elhurcolt polgári személyek.

4. Elhurcolt leventék.

5. Kitelepítettek.

6. Szovjet hadbíróság által elítélt katonák és polgári személyek.

7. Akiket az ún. „kuláklistára" vettek.

8. Akiket „beszolgáltatási vétségekért" elítéltek.

9. Az 1956-os forradalomban való részvételért kivégeztek, börtönre, fegyházra ítéltek vagy internáltak.

10. 1956-tól napjainkig koncepciós per alapján

10/1. politikai cselekvésükért, koncepciós vádak alapján kivégeztek, elítéltek, internáltak, rendőri felügyelet alá helyeztek, kényszergyógykezelés alá vontak.

10/2. Akiknek ingó vagy ingatlan vagyonát elkobozták.

Politikai Foglyok Szövetsége Baranya Megyei Szervezete

A Pest megyei egyesület kezdeményezése

Mozgáskorlátozott gyerekek nyári tábora

A fel nem használt pénznek mi lesz a sorsa?

Nehéz helyzetben vannak azok a családok, ahol mozgássérült gyerek nevelkedik. A Mozgáskorlátozottak Egyesülete ezen próbál segíteni a legkülönfélébb módokon. Állami támogatást nyújt azoknak, akik saját és bérlakásukat szeretnék átalakítani, hogy abban könnyebben tudjanak közlekedni, önmagukat ellátni.

A mozgássérült gyerekek is rendszeresen nyaralnak az egyesület által megrendezett táborokban. Ebben az évben széles körű társadalmi összefogással kilenc napig tartó táborozást szerveznek a súlyosan mozgássérült fiúk és lányok, valamint szüleik részére Szolnokon június 20–28. között.

1989-ben közel kétszáz mozgássérült gyerek és szülő táborozott a szolnoki (tiszaligeti) Turisztikai és Szabadidő Központban. A 18 év alatti gyerekek érdeklődésüket felkeltő, alkotó tevékenységekben vettek részt, miközben szüleik hasznos ismereteket nyújtó előadásokat hallgattak meg, kicserélték egymás között tapasztalataikat, megbeszélték gondjaikat, problémáikat.

Ebben az évben ismét megrendezik a tábort, amelyen általános és középiskolás gyerekek vehetnek részt. A programban szerepel gyermekműsor, bábkészítés, papírhajtogatás (origámi), agyagozás, sport és szellemi vetélkedők. A felnőttek részére jeles szakemberek vezetésével vitákat szerveznek, ahol hasznos ötleteket és tanácsokat kaphatnak gyermekük ellátásához, neveléséhez, fejlesztéséhez. Lehetőség van arra is, hogy egyszerű ortopéd cipőket a tábor zárásáig elkészítsenek, ha azt előtte orvossal feliratják. A tábort a mozgáskorlátozottak Pest és Szolnok megyei egyesületei szervezik az országos szövetség anyagi támogatásával.

Nagy gondot jelent azonban a táborozáshoz szükséges csaknem 900 000 forint előteremtése. A szállás, az étkezés és néhány program gyerekenként 5–6000 forint, ezt azok a családok, akiknek a tábort szervezik, képtelenek kifizetni. A szervezők tervei szerint a súlyosan mozgáskorlátozott gyerekek nem fizetnének ezért a kilenc napért, a szülők és testvérek 2–2000 forintot fizetnének. A Pest Megyei Mozgáskorlátozottak Egyesülete ezért levélben kereste meg az ország összes vállalatát, intézményét, hogy pénzzel, illetve a programokhoz felhasználható alapanyagokkal, ajándékokkal lehetőségeik szerint támogassák őket. Az egyesület OTP váci fiókjánál vezetett 768–000699 számú számlájára várják a pénzt. A kezdeményezés igazán nemes célokat szolgál, csak a megyei egyesületek úgy érzik, az ő megkérdezésük nélkül kér adományokat a Pest megyei egyesület.

– Amikor megalakultak a megyei egyesületek, megállapodtunk abban, hogy senki nem lépi át a saját közigazgatási határait – mondja Gaál Péter, a Baranya Megyei Mozgáskorlátozottak Egyesületének elnöke, az országos szervezet elnökhelyettese. – A Pest megyeiek a többi megyei egyesület megkérdezése nélkül kezdték meg az akciót. A cél nemes, csak félő, hogy azok a vállalatok, intézmények, amelyek eddig anyagilag támogatták az egyesületet, csak egy helyre tudnak pénzt küldeni. Mi változatlanul ezekből a támogatásokból tartjuk fenn magunkat, mi lesz akkor a megyében élő csaknem 15 000 mozgáskorlátozottal? Számomra egyelőre az sem világos, hogy milyen módon lehet majd ellenőrizni, mennyi pénzt adományoztak a Pest megyei egyesületnek. A fennmaradó pénzzel ki rendelkezik majd? Szerintem jobb lett volna, ha minden megye egy meghatározott keretet kap és a saját lehetőségei szerint szerzi meg a hozzá szükséges pénzt, esetleg ugyanígy adományokat gyűjt.

Sz. K.

Nemzetközi cigánykonferencia

Nemzetközi cigánykonferencia volt a hét végén Harkányban, melyet a Nemzetközi Katolikus Bizottság a Cigányokért (C. C. I. T.) szervezett. A résztvevő 80 fő Európa 10 országából érkezett – katolikus papok, szerzetesek, szociális munkások, és a cigányok ügyei iránt elkötelezett keresztények – és megvitatta a cigányok az egyházi közösségekbe, a társadalomba való beilleszkedésének lehetőségeit. Programjuknak fontos eseménye volt egy alsószentmártoni szentmise, amelyen a helybéli lakossággal együtt vettek részt és amelyen megjelent *Mayer Mihály* megyés püspök is. A tanácskozás tegnap ért véget, jövőre más ország fogadja ezt az erősödő és gyarapodó nagy baráti közösséget.

Állatorvosi ügyeletek területi átszervezése

Értesítjük a lakosságot, hogy az állatorvosi ügyeleti ellátás javítása érdekében 1990. április 7-től kezdődően Pécs város és a volt pécsi, komlói, sásdi járások területén az eddigi két ügyeleti területen négy ügyeleti rendszert alakítunk ki az alábbiak szerint:

1. Pécs város és környéke: Pécs város egész közigazgatási területe, Abaliget, Orfű, Kovácsszénája, Husztót, Kővágószőlős, Kővágótöttös, Cserkút, Bakonya, Pellérd, Keszü, Gyód, Kökény, Kozármisleny, Pécsudvard, Szemely, Egerág Hird és Hosszúhetény települések állatállománya, valamint a területen lévő mezőgazdasági nagyüzemek.

2. Pécsvárad és környéke: Bogád, Nagykozár, Romonya, Ellend, Pereked, Berkesd, Szilágy, Martonfa, Nagypall, Pécsvárad, Zengővárkony, Lovászhetény, Óbánya, Mecseknádasd, Hidas, Ófalu települések állatállománya, valamint a területen lévő mezőgazdasági nagyüzemek.

3. Komló, Sásd és környéke: Komló város közigazgatási területe, Magyarszék, Magyarhertelend, Mecsekpölöske, Bodolyabér, Liget, Oroszló, Kishajmás, Mindszentgodisa, Kisbeszterce, Bakóca, Felsőegerszeg, Varga, Palé, Sásd, Gödre, Baranyajenő, Baranyaszentgyörgy, Tormás, Szágy, Meződ, Vázsnok, Vásárosdombó, Kisvaszar, Ág, Tékes, Gerényes települések állatállománya, valamint a területen lévő mezőgazdasági nagyüzemek.

4. Mágocs és környéke: Mágocs, Bikal, Alsómocsolád, Mekényes, Nagyhajmás, Egyházaskozár, Mázaszászvár, Magyaregregy, Tófű, Kárász, Vékény, Szárász, Hegyhátmaróc, Köblény, Szalatnak települések állatállománya, valamint a területen lévő mezőgazdasági nagyüzemek.

A megye egyéb területein kialakított ügyeleti rendszerek területi beosztása nem változik. Az eddigi gyakorlatnak megfelelően a munkaszüneti napot megelőző napon a Dunántúli Naplóban változatlanul megjelenik az ügyeleti közlemény valamennyi érdekelt ügyeletes lakcímének és telefonszámának feltüntetésével.

Az ügyeleti átszervezéssel kapcsolatosan további információk beszerezhetők valamennyi területileg illetékes városi és községi tanácstól, illetve az adott területen dolgozó állatorvosoktól.

ÉLISZ

AZ ÉPÜLET- ÉS LAKÁSKARBANTARTÓ IPARI SZÖVETKEZET (PÉCS, FELSZABADULÁS U. 16.)

pályázatot hirdet

főkönyvelői állás betöltésére

FELTÉTELEK:

szakirányú felsőfokú végzettség, vezetői gyakorlat, építőipari jártasság előnyben.

A pályázatokat 1990. március 31-ig kérjük szövetkezetünkhöz beküldeni.

Dolgozókat felvesznek

FIATAL villanyszerelő és lakatos szakmunkásokat jó kereseti lehetőséggel felveszünk. Jelentkezni lehet: Baukomplex Építőipari Rt., Pécs, Verseny u. 17. sz. alatti telephelyen, személyesen, a villamosépítésvezetőségen. (1094)

VEGYESVÁLLALAT közgazdasági érettségivel rendelkező, gépírni tudó, számlázásban jártas pénzügyi munkatársat keres, pénztárosi munkakörbe is. Önéletrajzot kérünk, jelentkezést „Szakképzett" jeligére a Hunyadi úti hirdetőbe kérünk. (37659)

BUDAPESTI kft. üzletkötőket keres. Érdeklődni lehet a 11-221-226-os telefonon, vagy levélben, címünk: Agent-Trade Kft., 1068 Budapest, Gorkij fasor 46–48. (1645)

GYAKORLATTAL rendelkező minőségellenőrt keresünk. „Nagyker" jeligére a Hunyadi úti hirdetőbe. (0909)

A TÁRSADALOMBIZTOSÍTÁSI igazgatóság, Pécs, Szalai A. u. 3. takarítónőket vesz fel. A munkaidő 16–20 óráig tart. Jelentkezni a fenti címen lehet. (1038)

A GÉP- és Felvonószerelő Vállalat Pécsett, Dunaújvárosban, Százhalombattán és Vácott végzendő szerelési munkákra felvesz minősített hegesztő, lakatos, csőszerelő, festő, ács-állványozó szak- és betanított munkásokat. Bérezés megegyezés szerint. Útiköltség-térítést, IBUSZ-szállást biztosítunk. Külföldi munkavállalás lehetséges. Jelentkezni lehet: Gép- és Felvonószerelő Vállalat, Budapest III. ker., Huszti út 18. Zsárec Jánosné munkaügyi vezetőnél. Telefon: 11-682-060/266-os mellék, vagy Borsos István pécsi kirendeltségvezetőnél. telefon: 74-640. (1005)

AZ INTERGLOB Szállítmányozási és Kereskedelmi Vállalat felvesz érettségizett gépíró adminisztrátort, valamint könyvelő munkakörbe – gyakorlattal, közgazdasági érettségivel rendelkező munkatársat. Jelentkezés: Pécs, Megyeri út 72., személyzeti vezetőnél. (0992)

EGY fő férfi dolgozót ápolói munkakörben alkalmazna a IV. sz. szociális otthon, Pécs, Alkotmány út 77. (0986)

NÉMET vagy angol nyelvtudású, gépírni tudó munkatársat keresünk titkárnőnek. „Újmecsekalja" jeligére a Hunyadi úti hirdetőbe. (0950)

GYERMEKKÓRHÁZ az alábbi munkakörökbe felvesz dolgozókat: asztalos szakmunkás, udvaros-anyagmozgatót, 4 órás takarítónőt, valamint 8 órás takarítónőt, szakképzett gyermekápolónőket. (0961)

NÖVÉNYVÉDŐ szakmunkás-képesítéssel rendelkező dolgozót alkalmaz a kutatóintézet szőlőmunkás munkakörben, valamint fiatal férfi munkaerőt időszaki szőlőmunkára. Jelentkezés: Pécs, Üttörő u. 4. sz., 8–10 óráig. (1003)

BEDOLGOZÓ varrónőt keresek interlockkal, ipari géppel, állandóra. „Lehet vidéki is 247720" jeligére a Sallai utcai hirdetőbe. (247720"

BEDOLGOZÓKAT saját géppel, faeresztergályosokat keresünk. „Önálló, precíz munka" jeligére a Hunyadi úti hirdetőbe. (38121)

A JANUS Pannonius Tudományegyetem Tanárképző Kara állattani tanszéke egy szerződéses laboránst alkalmaz, napi 4 órás munkaidővel. Bérezés megegyezés szerint. Érdeklődni lehet munkaidőben a 27-622/116-os telefonon, vagy személyesen, az állattani tanszéken (Pécs, Ifjúság u. 6.). (0804)

AZ INTERGLOB Szállítmányozási és Kereskedelmi Vállalat azonnali felvételével alkalmaz gyakorlattal rendelkező autószerelőket, gépjármű-villamossági szerelőket – kiemelt bérezéssel, valamint rakodókat teljesítménybér-elszámolással. Jelentkezés: Pécs, Megyeri út 72. (1107)

AZ AGROPATENT Kft. felvételre keres közgazdasági szakközépiskolát végzett, bérelszámolásban jártas munkatársnőt könyvelői munkakörbe, 10 év körüli szakmai gyakorlattal. Pécs, Bolgár Néphadsereg útja 47. (1021)

A DÁRIUS Kft. jó kereseti lehetőséggel B-kat., fő- és másodállású gyakorlati oktatókat keres. Jelentkezni a Rákóczi út 24-ben lehet, vagy a 26-636-os telefonon. (1054)

BEDOLGOZÓ varrónő munkatársakat keresünk, biztos jövedelemmel. Érdeklődni délelőtt: 23-104. Carica Bt., Bartók Béla u. 21. (37747)

SZAKKÉPZETT vagy gyakorlattal rendelkező vendéglátói dolgozókat felveszek április 15-től. Harkány, Zója u. 4. Tel.: 80-203. (37804)

SZABÓ bedolgozó munkatársakat keresünk, biztos jövedelemmel. Érdeklődni délelőtt: 23-104. Carica Bt., Bartók Béla u. 21. (37746)

KÁRPITOST felveszek. Pécs, Lomb u. 4. (37790)

KERTVÁROSI borozómba eladónőt (lehetőleg szakképzett) jó kereseti lehetőséggel azonnal felveszek. Tel.: 10-456. (37820)

MANIKŰRÖST, pedikűröst felveszek. Érdeklődni: Familia fodrászat, Pécs, Sarohin t. u. 12. (37569)

KISIPAROS felvesz segédmunkást kőműveseik mellé. Érdeklődni a 18-427-es telefonon, a megjelentést követő két napon, 8–12 óráig. (37810)

FAIPARBAN jártas munkatársat keresek, Pécs, Lomb u. 4. (37789)

BALATONI vendéglőmbe szezonra szakácsot felveszek. Tel.: 19-200. (37751)

KISIPAROS elektrolakatos szakmában jártas, szakképzetlen segítőt alkalmazna 35 éves korig. Telefon: 28-094, Roczkó. (37776)

KISIPAROS felvesz ács szakmunkást magas keresettel. Érdeklődni a 18-427-es telefonon lehet. (37809)

KERESKEDELMI végzettséggel fiatal, szorgalmas, megbízható eladót felveszünk. „6 napos munkahét" jeligére a Hunyadi úti hirdetőbe. (37663)

KISIPAROS délelőtt 4 órában megbízható, szorgalmas takarítónőket felvesz. „Csinos" jeligére a Hunyadi úti hirdetőbe. (38064)

AUTÓMOSÓBA mosásban jártas munkaerőt felveszek. Cím: Pap, Megyeri út 69. (38237)



Importból származó kilogrammos és darabos ruhák árusítása kedvező áron a Mártírok útjai olcsó áruk boltja mellett. (MÁV bérházzal szemben).
Boltnyitás:
március 28-án, szerdán 8 órakor.

Eladnám vagy elcserélném 2 db kétszobás lakásra új, 98 négyzetméteres, összkomfortos, nagy területtel rendelkező házamat. „Pécs-Vasas 4027" jeligére a Hunyadi úti hirdetőbe.

Eladó Pécs, Zsigmond u. 44. sz. alatt lévő, 248 négyzetöl közművesített, panorámás házhely, irányár: 1 300 000 Ft. Érdeklődni: Pécs, Nagy Flórián u. 10., II. em. 7. Telefon: 30-145.

3 szobás, szövetkezeti lakás eladó. Pécs, Sarohin t. út 66., VII/21.

200 négyszögöl bérelt föld átadó az újszálya mellett, öntözési és szerszámtárolási lehetőség biztosított. Pécs, Torda u. 16.

Eladó Pécs külterületén 930 négyszögöl konyhakert, gyümölcsös, faház, kút, pincével, út mellett. Érdeklődni tel.: 15-433, 23-178. „Megosztva is" jeligére a Hunyadi úti hirdetőbe.

Eladó 2 szobás, fürdőszobás családi ház nagy, gazdálkodásra alkalmas területtel. Bicsérd, Ságvári E. u. 37.

Egri Gyula u. 122., III/10., kétszobás, erkélyes, tehermentes lakás beköltözhetően eladó. Érdeklődni hétköznap 17 óra után, hét végén napközben is.

Gyódon 400 négyszögöl zártkerti ingatlan eladó. Érdeklődni 17 óra után, Pécs, Illyés Gy. u. 38., Rétháti.

3 szoba, összkomfortos tanácsi lakásomat elcserélném 1 db másfél szobásra és egy garzonra. Érdeklődni a 12-121-es telefonon.

Elcserélném 2 szobás tanácsi lakásomat 2 kisebbre. „Elváltunk" jeligére a Hunyadi úti hirdetőbe.

1990. év végi vagy 1991-es beköltözéssel 2–3 szobás szövetkezeti vagy öröklakást vennék. „Készpénzfizetéssel" jeligére a Hunyadi úti hirdetőbe.

Máriakéméndén szőlő, présház, teljes felszereléssel, sürgősen eladó. Érdeklődni: Erzsébet, Fő u. 54., Benedek.

Azonnali beköltözéssel eladó 140 m²-es családi ház, 3,3 millióért (lakást beszámítunk). Pécs, Kanyar u. 17. (Borbálatelep). Érdeklődni hétköznap 8–15 óráig a 14-474-es telefonon, vagy a fenti címen.

Eladó 3 szobás, szuterénos családi ház garázzsal, melléképülettel, szőlővel, gazdálkodásra alkalmas területtel. Vasas, Szövetkezet u. 98.

Másfél szobás, telefonos lakást vennék, vagy kecskeméti, két szoba, összkomfortost pécsire cserélném. „Telefonos" jeligére a Hunyadi úti hirdetőbe.

Kispostavölgyben 500 négyszögöl szőlő, pincével, présházzal eladó. Villany van. Érdeklődni: Nagyárpád, Pál L. u. 14., vagy telefonon: 24-122/141-es mellék, 15 óráig.

Eladó Keszüben, Gárdonyi-dűlőben 840 négyszögöl szántó, megosztva is, olcsón. Érdeklődni: Szentlőrinc, Ifjúság u. 1/C., I. em. 4., Várnagy József.

Eladó vagy dél-balatoni, harkányi nyaralóra cserélhető 47 m², összkomfortos, távfűtéses szövetkezeti lakás. Telefon: 22-621, reggeli és esti órákban.

750 négyszögöl telek eladó, ebből 170 négyszögöl lugasrendszerű szőlő, többi gyümölcsös és kert, 30 m²-es, emelt szintes, új épület, télen–nyáron lakható, Kővágószőlős. Érdeklődni: Pécs, Illyés Gy. u. 80., fszt. 1., Ferenczi István, Rózsadomb, 62-es busz.

Gunaráson 43 m²-es, 2 szint + tetőteres faház eladó. Érdeklődni: Villány, 117-es telefonszámon, 16 óra után.

Gyódi üdülőövezetben 300 négyszögöl hétvégi telek, gyümölcsfákkal, faházzal eladó. Érdeklődni 17 óra után a 23-817-es telefonon.

Eladó Becefa, szőlőhegy 20. sz. lakóépület 650 négyszögöl szőlőterülettel, teljes felszereléssel. Irányár: 320 000 Ft. Érdeklődni: Fábi József, 8638 Boglárlelle, Rákóczi u. 336. Telefon: 84/51-275.

Gazdálkodásra alkalmas ház azonnali beköltözéssel eladó. Teklafalu, Fő u. 95.

3,5–4 szobás lakást vagy házrészt vennék, vagy átvennék, tanácsi vagy öröklakáscsere lehetséges. „Nyár 7024" jeligére a Hunyadi úti hirdetőbe.

Istvándiban, Kossuth u. 60., nagytelkes, fürdőszobás családi ház haláleset miatt eladó. Cím: Gréczi János, Kaposvár, Béke u. 71.

Vásárolnék harkányi társasüdülőben garzonlakást. Berkes, Szeged, Festő u. 2/A., I/5.

Tihanyban, révhez közel 200 négyszögöl panorámás, beépíthető telek eladó. Irányár: 16 000 Ft/négyszögöl. Vágvölgyi János, Balatonfüred, Séta u. 15. Tel.: 06-86/42-659.

Somogyjádon, Lenin u. 36/C. sz. alatt összkomfortos, gázos, 100 m²-es, kertes lakás eladó, garázzsal. Érdeklődni: Kaposvár, Balázs J. u. 17.

Eladó Zalakoros központjában 1/4-szintes családi ház. Érdeklődni este 5 óra után, Nagykanizsa, 16-169-es telefonszámon.

Mohács, Felszabadulási lkt. 13., fszt. 6., kettő és fél szobás, tehermentes öröklakás reális áron eladó. Érdeklődni naponta 16 órától.

Orfűn, mecsekszakáli részen panorámás, 312 négyszögöl üdülőtelek építési engedéllyel, elkészült pince, garázzsal eladó. Érdeklődni: Illyés Gy. u. 18., 1/3.

Nagy családnak, vállalkozóknak, vendéglőnek, panziónak, orvosi rendelőnek, csendes tevékenységű ipar gyakorlására alkalmas, nagyméretű, belvárosi lakóház garázzsal, felújított gáz, központi fűtéses, telefonos, összesen 200 m² alapterületű eladó! Telefon: 20-546.

ALBÉRLET-közvetítés, INGATLAN-közvetítés, SZERZŐDÉSEK elkészítése.
Pécs, Teréz u. 5.
9–12 óráig: 22-845.

Kölkeden 3 szobás családi ház eladó. Érdeklődni: Mohács, Rákóczi u. 24.

Elcserélném 2 szobás, tanácsi, telefonos lakásomat 1 vagy 1,5 szobás, telefonos tanácsira. 20-778, 14 óra után.

Cserélek 2 kisebb családi házra 1 db 3 szintes, panorámás családi házat. Értékkülönbözettel. Pécs környéki falusi ház is érdekel. Érdeklődni minden vasárnap 12–18 óráig, Pécs, Darázs-dűlő 15.

Másfél szobás, 47 m²-es lakás az Endresz Gy. utcában eladó 1,1 milliáért. Érdeklődni a 41-782-es telefonszámon, este 6–7 óráig.

Szentlőrincen 2 és 1/2 szobás panellakás eladó. Kp. + OTP. Pécsi u. 14/B., fszt. 1.

Szétköltözők! Kérünk 4–5 szobás, kertes családi házat Pécsett vagy közvetlen környékén (helyijárat szükséges). Adunk 3 szobás, tehermentes OTP-lakást + kp-t. „Kisebb lakásra elegendő 247699" jeligére a Sallai utcai hirdetőbe.

Felső-Gyükésben eladó 2 üdülőtelek, 300–400 négyszögöles, beépíthető. Érdeklődni „Sürgős 247700" jeligére a Sallai utcai hirdetőbe.

Családi ház eladó Bükkösd, Kossuth L. u. 28. Érdeklődni egész nap. Hegyszentmárton, Egerszeg u. 50.

Eladó nagy gazdasági területtel, lakható, kis szobával, Szilvás, Attila út 8. Érdeklődni: Szilvás, Attila út 44.

Eladó Pécs, Regina u. 2. sz. alatti, 2 szobás, összkomfortos, tehermentes OTP-öröklakás. Érdeklődni a helyszínen. Telefon: 41-351.

Összeköltözők! Két család részére is megfelelő családi ház reális áron eladó, Mecsek-oldalban. Érdeklődni a 29-302 telefonon.

Pécs, Nagypostavölgy alsó 47. sz. alatti 396 négyszögöl szőlő présházzal, kúttal eladó. Házhelynek is alkalmas. Érdeklődni: Pécs, Garay u. 23., Weigert.

Harkányi centrumban lévő, komfortos, III. emeleti, teljesen felújított társasüdülő-lakrész eladó. Érdeklődni csak személyesen az „Erkel Ferenc" társasüdülőben szombaton, vasárnap 9–16 óráig.

Komléi, háromszobás, összkomfortos (tégla), telefonos lakást másfél szobás, hasonló pécsire cserélnék. Érdeklődni a 82-220 telefonon, Kovács (hét végén). Komló, Alkotmány u. 10., fszt. 1.

Eladó vagy bérbe adó! Pécsbagotán 680 négyszögöl fiatal szőlő, gyümölcsös, kert, pincével, présházzal. Érdeklődni 16 óra után a 15-135-ös telefonon, III. „Több évre 247662" jeligére a Sallai utcai hirdetőbe.

Ures családi házat bérelnénk hosszabb időre, augusztustól. „Kertes 247694" jeligére a Sallai utcai hirdetőbe.

Bérelnénk 3 szobás, összkomfortos lakást üresen, Mecsek-Nyugaton, augusztustól. „Hosszabb időre 247695" jeligére a Sallai utcai hirdetőbe.

Eladó Bicsérden, Rózsa F. u. 2., 2 szoba, konyha, 600 négyszögöl földterülettel. Érdeklődni mindennap.

Uránvárosi erdősávban garázs kiadó. Érdeklődni 16 óra után, a 21-877-es telefonon.

Siklós-Gyűd, Járó P. u. 30., gazdálkodásra alkalmas ház eladó.

2 szobás, gázfűtéses kis ház 800 m² telken eladó. Deák F. u. 80., egész nap.

3 szobás lakás a lila ABC-nél eladó. Érdeklődni 19 óra után, mindennap. Avar u. 22/4.

Átadnánk 32 m²-es tetőtérleti lakásunk 200 ezer forintért. Telefon: 22-490.

Pécs-Somogyon, Máladó utcában 1956 m², új telepítésű szőlő, pince, présházzal eladó. Építési lehetőség, víz, villany van. „Panoráma 247711" jeligére a Sallai utcai hirdetőbe.

Tehermentes, 2 szobás, 52 m²-es öröklakásom eladnám vagy elcserélném garzonra. Érdeklődni: Sarohin t. u. 98., IX. 29.

Eladó 3 szobás, központi fűtéses, 75 m²-es családi ház. Tetőtér beépítve. „Társbérlet 247725" jeligére a Sallai utcai hirdetőbe.

Szentlőrincen, vasútállomáshoz közel tetőtérbeépítéses, központi fűtéses családi ház nagy kerttel eladó. Dózsa Gy. u. 5. Érdeklődni Vasút u. 6. alatt lehet.

92 m²-es lakás Mecsek-Nyugaton eladó. Téglaépület, 2 szoba + 2 fél, étkező, két terasz. „Nyár 247727" jeligére a Sallai utcai hirdetőbe.

Garázs kiadó Meszesen. Érdeklődni a 25-859-es telefonon.

Aknás garázs vállalatnak kiadó a Szlivenél. „2500 247722" jeligére a Sallai utcai hirdetőbe.

Elcserélném 1,5 szobás, összkomfortos öröklakásomat – tégla – családi házra, ráfizetéssel. Jelige: „Komló és környéke", a Hunyadi úti hirdetőbe.

Elcserélném 2 szobás, felújított, meleg vizes tanácsi bérlakásomat családi házra, ráfizetéssel. Jelige: „Komló és környéke" a Hunyadi úti hirdetőbe.

Eladó belvárosi téglaépületben lévő, 70 m²-es, 3 szoba, étkező, 3. emeleti öröklakás. Telefon: 26-491 vagy 26-382.

Bár és Dunaszekcső között 1200 m² kordonművelésű borszőlő, faelemes szerszámtárolóval, reális áron, sürgősen eladó. Érdeklődni: 7775 Kislippó, Kossuth u. 2.

Eladó Szentlőrinc, Arany János u. 47. sz. alatti családi ház, melléképületekkel. Érdeklődni a helyszínen.

3 szobás családi ház, nagy szuterénnal eladó. Érdeklődni a 41-920-as telefonon, 17 óra után.

5 szobás családi ház eladó. Érdeklődni: Sásd, Móricz Zs. 15., egész nap.

2 szobás családi ház, gazdálkodásra alkalmas területtel eladó. Érdeklődni: Horváth Tibor, Szabadszentkirály, Hársfa u. 2.

LAKÁS-INGATLAN

DR. PADOS
INGATLANKÖZVETÍTŐ IRODA
PÉCS, DÉRYNÉ U. 4/7. TEL.: 27-917

Eladó kétszobás, tehermentes OTP-lakás a Münnich F. utcában. Tel.: 19-288, 17 óra után.

Eladó Csertetőn 340 négyszögöl öreg szőlő, 50 000 Ft-ért. Érdeklődni hétfőtől péntekig a 18-620 telefonszámon.

Pécsen, panorámás környezetben, az Abaligeti úton építési telek eladó, vagy budapesti ingatlanra, esetleg üzletre cserélhető. Telefon: 66/28-385.

Eladó Pellérd, Iskola u. 8/1., kétszintes családi ház.

Pécsváradi, Mecsekkörnyék 11., családi ház eladó. Érdeklődni: Mecsekkörnyék 40., Feschereknél.

Vennék Mecsek-Nyugaton, téglaépületben 60–80 m²-es, nagyerkélyes lakást. „Őszi–tavaszi költözés" jeligére a Hunyadi úti hirdetőbe.

Pécsen 110 m² családi ház garázzsal, 400 négyszögöl telekkel, megosztva is eladó. Eladással megbízott telefonja: 20-043.

Abaligeti úton 430 □-öl telek kis épülettel, szoba, konyha, erkélyes, gyümölcstároló, garázs, pince, teljes felszereléssel, 50 gyümölcsfa, szőlő. A ház bővíthető ikerház. Építésre is alkalmas, víz, villany van. Telefon: 30-538.

Duna-parti, 1 szobás, komfortos, teraszos nyaraló, téglaépület, a Csele-patak közelében sürgősen eladó. Telefon az esti órákban: 22-641 vagy 26-564.

Sürgősen eladó Vokány, Kossuth L. u. 39. sz. ház, gazdálkodásra alkalmas, nagy területtel. Irányár: 400 000 Ft.

Elcserélném kertvárosi, I. emeleti, 3 szobás tanácsi lakásom 2 db kisebbre. Érdeklődni a 10-063, 8–16 óráig, vagy „Sürgős 8037" jeligére a Hunyadi úti hirdetőbe.

Zalakaroshoz közel eladó egy háromszintes, központi fűtéses családi ház, ipari áram van. Irányár: 2,8 millió. Érdeklődni: Zalakomár, Ifjúság u. 26., az esti órákban.

A PANNON VOLÁN VÁLLALAT AUTÓALKATRÉSZ ÉS MŰSZAKICIKK SZAKUZLETE
nyilvános árverésen meghirdeti az alábbi gépjárműveket:

- 1 db Lada személygépkocsi,
- 1 db Wartburg Combi személygépkocsi,
- 1 db hűtős pótkocsi,
- 2 db Ikarus 211 autóbusz,
- 2 db Nysa 522 mikrobusz,
- 2 db Barkas 1000 mikrobusz,
- 1 db Csepel 740 nyerges vontató,
- 3 db Vozifa Unikon konténerszállító tehergépkocsi,
- 3 db Vozifa fixplatós tehergépkocsi,
- 2 db Dzel fixplatós tehergépkocsi,
- 1 db Avia billenős tehergépkocsi.

A járművek megtekinthetők Pécs, Siklósi u. 6. szám alatti telephelyünkön.

Az árverés ideje: 1990. március 31-én, szombaton de. 9 órakor.

Érdeklődni: Darvas István, boltvezetőnél, Pécs, Ipar u. 7. Telefon: 27-144/264.

MAI MŰSOR

HANGVERSENY

Liszt-terem: Ált. Isk. bérlet I–II. sorozat. 4. hangversenye (11.30 és 12.40 órakor).

FILM

Uránia: Amadeus (hn5, f8).
Kossuth: Az utolsó csepp (10, 12, 2, 4). A néma (6, 8).
Kossuth Klub: Suttogások, sikolyok (f6).
Park: A fehér szörny búvóhelye (f4, f6, f8).
Komló: Vaklárma (5, 7). **Mohács Videó:** Veszélyesen kell élni (6, 8).
Szigetvár: Egyik kopó, másik eb (6, 8). **Siklós:** Shirley Valentine (5, 7). **Nev. Központ:** Őslények országa (2, 4), A hét mesterlövész (6, 8).

RÁDIÓ

KOSSUTH RÁDIÓ

8.05: Hangszemle. 8.23: Schumann: a-moll vonósnégyes. 8.50: A hét költője. 9.00: Napközben. 11.05: Hagyományápolók. 11.30: Cseres Tibor: Őseink kertje, Erdély. 12.45: Házunk tája. A Falurádió műsora. 13.00: Klasszikusok délidőben. 14.05: Bioritmus. 14.25: Új életek. Riport. 14.35: Népszerű fúvósmuzsika. 15.00: Most jelent meg. Könyvszemle. 15.30: Szerelmi kettősök operettekből. 16.00: Tizenhat óra. Hírmagazin. 16.15: Az MRT gyermekkórusa énekel. 16.30: Nyitnikék. Kisiskolások műsora. 17.00: Gazdasági magazin. 17.30: Nóták. 17.55: Ipargazdók. 18.05: Láttuk, hallottuk, olvastuk. 19.38: Régi magyar táncmuzsika. 19.50: Gong. 20.00: PAF-műsor. 21.00: Legenda Czibor Jánosról. 22.00: Hírvilág. 22.30: Kék mezőben ötven csillag. 13.00: Benjamino Gigli legszebb felvételeiből. 2. rész. 23.30: Haydn: G-dúr szimfónia.

PETŐFI RÁDIÓ

8.05: Rivaldafényben. 9.05: Iróvá avatnak. Bertha Bulcsú indulása. 9.35: Dzsessz-érdekességek. 10.00: Magyarán szólva. 10.15: Könnyűzene CD-n. 11.05: Hogy tetszik lenni? Nyugdíjasok műsora. 11.35: Sanzonok. 12.10: Nóták. 12.53: Kis magyar néprajz. 13.05: Slágermúzeum. 14.00: Kettőtől ötig. 17.05: Kölyökrádió. 17.30: Ötödik sebesség. 18.30: Popregiszter. 19.05: Visszaszámlálás... Válogatás az ifjúsági műsorokból. 19.35: Tip-top parádé. 20.00: Zeneközelben. 21.05: Nagyzenekari dzsesszfelvételek. 21.30: Szukalski-Szprot Blues Duo. 22.00: Petting. Szexuálpolitikai szórakoztató műsor. 3. rész. 23.20: Könnyűzene.

BARTÓK RÁDIÓ

9.10: A francia nemzeti zenekar hangversenye. 10.21: Dózsa-arc. Versek. 10.26: Rossini: Hamupipőke. Kétfelvonásos opera. 13.00: Kilátó. A Rádió világirodalmi hetilapja. 11.45: Fiatalok muzsikálnak. 13.58: Manuel Barrueco Bach-műveket gitározik. 14.38: Operarészletek. 15.16: Zenetörténeti értéktár. 16.05: Új kamarazenei felvételeinkből. 17.00: Az Északnémet Rádió szimfonikus zenekarának Beethoven hangversenye. 18.10: Operarészletek. 18.30: Törd a fejed. 18.45: Utazás Matériába. 19.05: Angol társalgás kezdőknek. 19.20: Alapfokú német társalgás. 19.35: Kamarahangverseny francia zeneszerzők műveiből. Közben / kb. 20.23: Menekülők. Novella. Kb. 20.45: A hangverseny-közvetítés folytatása. Kb. 21.40: Operarészletek. 22.00: Szimfonikus zene. 23.00: Népdalok és népi énekesek Bangladeshből. 23.20: Schumann: a-moll vonósnégyes. 23.50: Albinoni: a-moll szvit.

PÉCSI RÁDIÓ

5.55: Hajnaltól reggelig Dél-dunántúlon. (6.15: Dél-dunántúli krónika — Tallózás Zala, Somogy, Tolna és Baranya megyei lapokból — Dél-Dunántúl útjairól — 7.15: Dél-dunántúli krónika — Időjárás — Ügyeletek hírei — 7.55: Eseményösszefoglaló.) 8.00: Műsorzárás. 13.00: Szerbhorvát nemzetiségi műsor. 13.45: Német nemzetiségi műsor. 14.30: A Pécsi Stúdió szolgáltató és kereskedelmi műsora. (Közben hírek: 15.00 Petőfi, 16.00–17.00–18.00 regionális, 16.30 német és szerbhorvát nyelvű). 18.30: Szerbhorvát nemzetiségi műsor. 19.00: Magyar nyelvű hírek. 19.05: Német nemzetiségi műsor. 19.35: Műsorzárás.

TELEVÍZIÓ

MAGYAR TELEVÍZIÓ TV 1.

0.00: Választás '90 (a március 25-i, vasámapi műsor folytatása). 19.30: Híradó. 20.00: Reklám. 20.05: Tövismadarak. Amerikai tévéfilmsorozat. X/3. rész. 20.50: Reklám. 20.55: Új Hullám. 21.40: Kortársak Bartók Béláról. 22.20: Híradó 3.

TV2.

17.00: Képújság. 17.15: Tv2. Benne: Reklám — Riportok — Időjárás — Zene. 17.45: BUMM!!! Telefonos játék. 18.00: Hétfőn hatkor. 18.25: Gyerekeknek. Praclifalva lakói. Amerikai rajzfilmsorozat. 18.47: Tv2. 19.00: Szimfónia. Francia tévéfilmsorozat. 12. rész. 19.53: Rock a dokkban. Angol film. 20.54: Tv2. 21.00: Híradó 2. 21.20: Tv2. 21.30: Telesport. Kb. 23.00: Tv2. Napzárta.

JUGOSZLÁV TELEVÍZIÓ 1. MŰSOR

8.15: Műsorismertetés. 8.20: Tv-naptár. 8.30: A cipő. Bábjáték-sorozat. 8.45: Gyermekműsor. Iskolatelevízió. 9.00: Bejelentés. 9.02: Az én gyümölcsfám tavasszal. 9.15: Hogy kell nézni egy műalkotást? 9.30: A Blagoje Bersa Művészeti Iskola portréja, Zadar. 10.00: Az Ön olvasmányaiból. 10.30: Hírek. 10.35: Iskolatelevízió. 12.30: Hírek. 12.35: Műsorismertetés. 12.40: Elmulasztottók — nézék. 14.45: Műsorismertetés. 14.50: Hírek. 15.00: Éjszakai program (ism.). 16.30: Magyar híradó. 17.00: Tv-napló I. 17.20: Oktatóműsor. 17.50: Bábjáték. 18.05: Gyermekműsor. 18.20: Számok és betűk. Vetélkedő. 18.40: Rajzfilm. 18.45: Dokumentumprogram. 19.15: Rajzfilm. 19.30: Tv-napló II. 19.53: Időjárás. 20.05: B. Nusic vigjátékciklusából. 21.10: Párhuzamok. Külpolitika. 21.40: Tv-napló III. 22.00: A mai sport. 22.05: Éjszakai program. 0.05: Hírek. 0.10: A keddi műsor ismertetése.

2. MŰSOR

16.40: Műsorismertetés. 16.45: Hírek. 16.50: Tv-naptár. 17.00: Kölyökidő. 18.00: Zágrábi panoráma. 18.20: Zágráb és horvát Zagorje körzeti programja. 19.30: Tv-napló. 19.55: Műsorismertetés. 20.00: A sport világa. 20.50: Tv-Mix. 21.00: Discofolk. 21.45: Háborús sorsok. Filmsorozat. 22.45: Dokumentumest. 0.15: A keddi műsor ismertetése – Határ nélküli álom.

OSZTRÁK TELEVÍZIÓ

1. MŰSOR

9.00: Hírek. Magyarországi választási eredmények. 9.30: Fókák a Déli-sarkon. 10.00: Iskolatévé. 10.30: Liebling ügyvéd esetei. 11.15: Kemény, de szívélyes. 12.00: Völgyek országa. Tirol. 12.45: Lomtár. Hová tegyük a zongorát? Charlie Chaplin filmje. 13.00: Hírek. 13.10: Jogi esetek. 13.40: Heti körkép. 14.05: Bölények Lengyelországban. 14.20: Batman. 14.45: Ház az Eaton téren. 15.35: Fraggles. 16.00: Antan-ténusz. 16.20: Mini színpad. 16.30: Vif-zack. 16.55: Mini tv-híradó. 17.05: Levélszekrény. 17.35: Mini tudósítás. 17.55: Philipp, az egér. 18.00: Mi. 18.30: Falcon Crest. 19.30: Híradó. 20.00: Sporthírek. 20.15: Hétfői sport. 21.15: Hunter. Krimisorozat 22.00: Oldalpillantások. 22.10: Lány bőrönddel. Olasz film. 23.50: Miami bűn. Krimisorozat. 0.35: Hírek.

SKY EUROSPORT

6.00: Üzleti hírek. 6.30: Európai üzleti hírek. 7.00: DJ Kat Show. 9.30: Eurosport-étlap. 10.00: Forma–1. Brazil Nagydíj. 12.00: Atlétika. 13.00: Labdarúgás. 15.00: Motorozás — Japán Nagydíj. 16.00: Sí Világkupa. 17.00: Lovasshow. 18.00: Jégkorong. 20.00: Nemzetközi autó- és motorsport. 21.00: Micsoda hét. 22.00: Ökölvívás. 23.00: Motorozás. Japán Nagydíj. 24.00: Jégkorong. 2.00: Műsorzárás.

SUPER CHANNEL

7.00: Napkezdet. 8.00: Egyveleg. 16.00: Forró drót. 17.00: Hullámhosszon. 18.30: Kék éj. 19.30: Hírek, időjárás. 19.45: Időlánc. 20.00: Turistamagazin. 20.30: Q. E. D. Az orvostudomány vívmányairól. 22.00: Hírek, időjárás. 22.15: Vad dél. Természetfilm. 22.45: Thaiföldi panoráma. 23.15: A méh születése. 0.15: Hírek, időjárás. 0.30: Kék éj. 1.30: Időlány. 1.40–7.00: Egyveleg.

TV 5-ÖS

16.05: Hírek. 16.15: 7-ről 7-re. 17.15: Esély a daloknak. 17.45: Főzőlecke. 18.00: Számok és betűk. Vetélkedő. 18.20: Inci-finci fantázia. 18.35: Pihenőidő. 19.00: Állatbarátok műsora. 19.30: Hírek, időjárás. 19.40: Csillogó papíros. 20.00: Új Világ Hírmagazin. 21.00: Thalassa. Tengeri magazin. 22.00: Tv-híradó. 22.25: Időjárás. 22.30: Gros Méchant Show. 23.00: Mille Bravos. Művészeti és színházi hírek. 0.30: Tudományos magazin. 1.00: Műsorzárás.

SAT1

6.00: Jó reggelt! 8.30: Hírek, időjárás. 8.35: Szomszédok. 9.00: Hírek. 9.05: Szeretethajó. 9.50: Utazóknak. 10.00: Hírek. 10.05: Videofilm-újdonságok. 10.30: Fehér bodza. NSZK zenés film. 12.15: Szerencsekerék. 13.00: Tévétozsde. 14.00: Műsorelőzetes. 14.05: Pixi az égi kakukkfészekben. 14.30: Vezessünk okosan háztartást. 14.40: Szeretethajó. 15.30: Boldog napok. Családfilm. 16.00: Szomszédok. 16.15: Természetbarátoknak. 16.35: Futball. 18.45: Híradó, időjárás. 19.05: Szerencsekerék. 19.50: Időjárás. Hírek. 20.00: Tőrvető John, az orvostudor. 20.55: Hírek. 21.00: A hadműveleti bál. NSZK vígjáték. 22.35: A nap hírei. Sport. Időjárás. 22.45: Hírek és sztorik. 23.25: Tv-tükör. 23.55: Lakókocsival Vaccaresbe. Angol–francia játékfilm. 1.30: Vallásos szemszögből. 1.35: Műsorelőzetes.

RTL

6.00: Apám földönkívüli. 6.25: Halló, Európa! Jó reggelt! 8.30: Hírek. 8.35: Telebutik. 9.00: Hírek. 9.10: A Springfieldek története. 10.05: Játékshow. 10.35: Diplodos. 11.00: Zenére meginog a penna. NSZK vígjáték. 12.30: Komolyzene. 13.00: Telebutik. 13.30: Kaliforniai klán. 14.15: A Springfieldek története. 15.00: Kedves Bill bácsi! 15.30: Játssz velünk! 17.556 Hírek. 18.00: A doktor kórháza. 18.45: Híradó. 19.05: Időjárás. 19.15: A 214-es csendes-óceáni repülőszázad. 20.10: A főnök. Krimi. 21.05: A főtisztelendő úr szemet húny. NSZK vígjáték. 22.45: Hírek. 22.50: Kulturális magazin. 23.35: Férfimagazin. 0.10: Pankráció. 0.45: A 214-es csendes-óceáni repülőszázad. 1.30: Tudósítás a CéBitről. 1.55: Aerobik. 2.00: Műsorzárás.

PANORÁMÁS, ÖSSZKÖZMŰVES TELKEK MESZES-NYUGATON ELADÓK.

Telkek méretei: 342–2400 m²-ig.

Beépítési terv megtekinthető.

Építhető gyorslakóház vagy hagyományos lakóépület.

VÁLLALJUK: a családi házak építési engedélyezési terveinek elkészítését, az engedély beszerzését, igény szerint a kivitelezés lebonyolítását.

Jelentkezni lehet: munkanapokon 8–11 óráig a Dél-dunántúli Tervező Vállalat beruházási és vállalkozási osztályán személyesen vagy a 25-655-ös telefonszámon.

FELLBACH
Kereskedelmi és Szolgáltató Rt.
Pécs, Bajcsy-Zs. u. 14–16. Pf.: 460.

pályázatot hirdet

◆ NAGYKERESKEDELMI ÜGYINTÉZŐ

munkakör betöltésére.

PÁLYÁZATI FELTÉTELEK:

- felsőfokú szakirányú végzettség,
- német (és) vagy angol középfokú nyelvvizsga,
- kül- és nagykereskedelmi gyakorlat.

A pályázat leadási határideje: 1990. április 10.

Bérezés megállapodás szerint.

A borítékra kérjük ráírni: PÁLYÁZAT.

Pályázattal kapcsolatos felvilágositást ad: Klotz István kereskedelmi igazgató. 25-955/48.

Akar Ön milliomos lenni?

TAKARÉKSZÖVETKEZET

Még nem késő!

Ha 1990. március 31-ig felkeresi a 9 baranyai takarékszövetkezet 99 fiókját, és ott bármilyen – de legalább 10 000 Ft összegű betétet elhelyez. Ez esetben minden 10 000 Ft után kap egy SORSJEGYET, amely részt vesz az 1990 áprilisi sorsoláson!

FŐNYEREMÉNYEK:

1 db egymilió Ft-os értékjegy
1 db Volkswagen Golf gépkocsi
1 db örökös üdülőhasználati jegy

TOVÁBBI NYEREMÉNYEK:

a Quelle katalógusából videorekorder, mosógép, színes televizió, Hi-Fi-torony, hűtőláda, szobakerékpár, műanyag csónak, sátor és még 50 db 10 000 Ft összegü értékjegy.

Várják önt is a baranyai takarék-szövetkezetek!

340 négyszögöl szőlő + épület olcsón eladó. Telefon: 28-158.

Pécstől 20 km-re Szőke községben 1 szoba, konyhás házrész eladó. Érdeklődni 8–16 óráig a 10-301-es telefonon.

Kertes családi ház eladó, Mázaszászvár, Fáy András-tömb 20.

Mohácsi szigeten hétvégi ház motorcsónakkal eladó. Érdeklődni: Pécs-Hird, Hármashegy u. 9., Bákai József.

Szép környezetben lévő, 283 négyszögöl gyümölcsös, fabódéval, ipari árammal, fizetési könnyítéssel eladó. Érdeklődni: Pécs, Ilyés Gy. u. 30., V/16.

Mohács, Radnóti ltp. 4., III/13., 2 szobás, összkomfortos öröklakás eladó.

Erdősmárok, Ady E. u. 22. számú, 2 szoba, komfortos családi ház sürgősen eladó.

ADÁS — VÉTEL

Használt cserép eladó, olcsón. Simon Péter, Hásságy, Kossuth út 52.

Gatterral rendelkező fűrészüzemet bérbe vennénk, vagy gattert vásárolnánk, illetve bérelnénk. Ipari rönkfát vásárolunk folyamatosan, nagy mennyiségben. Apex Kft. 76/20-689. Telefax: 20-840. Cím: Kecskemét, Pf.: 364.

Passap, Naumann kötőgép eladó. Telefon: 27-285, 14 óra után.

Nyugati gépjárművek magyar nyelvű kezelési utasítása megrendelhető az „EURÓPÁNÁL". Pécs, Teréz u. 5. Telefon 9–12 óráig: 22-845.

Tudor zárt teherkocsi műszakival, vonóhoroggal, tetőcsomagtartóval eladó. Csere érdekel. Görcsöny, Rákóczi u. 14. Telefon: 72-458.

Fekete ruhák, szoknyák, blúzok kaphatók a „FAVORIT" fonalboltban. Pécs, Vadász u. 52. Telefon: 19-619. Megközelíthető a 27-es busszal.

1991-re visszaigazolt Lada Combi-kiutalás átadó. Érd.: Kozármisleny, Pécsi út 45., 17 óra után. Telefon: 76-019.

Figyelem! A Kilósturiban minden hétfőn BÁLABONTÁS, a hét többi napján változó árukínálat. Kovácstelep, Jázmin u. 5. Nyitva: hétköznap 9–11-ig és 14–18-ig, szombaton 8–12-ig.

Intarziás vitrin, komód, íróasztal, „Helga" típusú, áron alul eladó. Pécs, Jegenyés út 3., 18 órától.

PM-es Skoda 105-ös, felújítottan eladó. Érdeklődni a 19-672-es telefonon, este 7 óra után vagy szombat–vasárnap egész nap.

„Sellő" típusú faház eladó újszerű állapotban. Érdeklődni: Pécs, Sarolta út 13., II. 8. Hortobágyi István. Telefon: 31-095.

VEGYES

Egyedi és szabványméretű ajtók, ablakok és zsalugáterek gyártása. A gyártónál olcsóbb. Telefon: 35-266.

KÖLTÖZTETÉS
Bútor-, zongora-, páncélszekrény-szállítás.
Telefon: 22-957.

Gondoljon a nyárra! Nyugodt az álma, redőnye, reluxája a garanciája. Harmonikaajtók, fazsalugáterek a „Garancia" Kft.-től. Minőségi munka, rövid határidő, részletfizetési kedvezmény, nyerési lehetőség. Havonkénti sorsolásunkon visszanyerheti terméke árát. Megrendelés-felvétel: Egri Ferencné, 7694 Hosszúhetény, Kossuth L. u. 22. Telefon: 72/90-849.

Festés utáni takarítást, piperetakarítást, valamint kárpit-, szőnyegtisztítást rövid határidőre vállalok. Telefon: 25-585, Bankné.

Dr. Erdélyi Teréz gyermekorvos rendel hétfőn 8–10 és csütörtökön 16–18 óráig. Perczel u. 32. Telefon: 17-124.

VÍZUMI
Európa, Pécs, Teréz u. 5.
Nyitva: 9–17 óráig.

Redőny-, reluxa-, harmonikaajtó-, zsalugáter-, árnyékkészítés, javítás, közületeknek is. Tel.: 14-646, Imre.

CITY SZEMÉLY- ÉS TEHERTAXI, AUTÓMENTÉS.
Telefon: 25-555.

Keresek beteg gyermek mellé gondozónőt, kényelmes körülmények, fizetés megállapodás szerint. Szigetváriak jelentkezzenek. „Szigetvár" jeligére a Hunyadi úti hirdetőbe.

ÁRUSZÁLLÍTÁS, KÖLTÖZTETÉS.
Telefon: 26-550.

Kiadnám belvárosi gyümölcsös kertemet, komoly munkabíró egyénnek. Érdeklődni a 13-736-os telefonon.

TV-JAVÍTÁS HELYSZÍNEN.
Telefon: 17-668.
Németh Lajos.

Főzni tudó bejárónőt keresek. „Nyugdíjas" jeligére a Hunyadi úti hirdetőbe.



Engedéllyel rendelkező díszkós felszereléssel, igény szerinti zenével munkát vállal. Válaszokat „Koko" jeligére a Hunyadi úti hirdetőbe kérem.

Gyermekgondozást, esti ügyeletet vállalok, házhoz is megyek. „Szakképzett" jeligére a Hunyadi úti hirdetőbe.

33-316
BÁSTYA
FIX, BILLENCS, DARUS, GÉPI FÖLDMUNKA

Mindennemű festést, mázolást, tapétázást takarítással vállalunk. Telefon: 30-424.

Cipőfelsőrész-készítést és bőrdíszműves munkát vállalok. „Tavasz 247649" jeligére a Sallai utcai hirdetőbe.

Korona Tehertaxi 10-351

„Kapcsolatteremtő" országos társkereső házastársat, élettársat, szabadidőpartnert közvetít. Válaszborítékért tájékoztatót küldünk. Levélcímünk: 7632 Pécs, 18., Pf.: 68.

Utánfutók gyártását rövid határidőre, mindenféle különleges kívánsággal vállalok. Telefon: 35-266.

Kárpitozott ejtedarugós BÚTOROK készítését vállalom.
VAJTA KÁRPITOS
Pécs, Déryné u. 11.

Bádogosmunkát vállalok, közületeknek is. Telefon: 27-641.

Angol nyelvoktatás kezdőknek. Telefon: 20-837.

TEHERTAXI 14-184

Kreatív emberek számára valutakereseti lehetőség! Idegen nyelv ismerete nem feltétel! Cím: Teket Péter, 9700 Szombathely, Kiskar u. 9., III. em.

Szippantóautót egész évben üzemeltetnék. Telefon: 72/26-347.

Varrógép-, ínógépjavítás. Pécs, Kossuth L. u. 43. Telefon: 25-569. Vidékre is megyek.



Fregoli, panelfúrás, szögbelövés. Megrendelésre lakberendezési tárgyak felszerelése. Tel.: 28-094, Roczkó.

Háztartási gépek javítása, bojlerek cseréje, vízkőtelenítése, hőtárolás kályhák karbantartása. Makay, 31-443.

Áruszállítás, költöztetés engedménnyel, 35-296 nappal, 33-848 18 után.

Fregoli fából, műanyagból, szögbelövés, panelfúrás, előszobafal, cipőtartó méretre és több színben megrendelhető a 111-166-os telefonon, Várhelyi.

HOMOK FÖLD SÓDER 35-296

Festés, mázolás, tapétázás árkedvezménnyel. Tel.: 25-706, közületeknek is.

Szőnyegek, bútorkárpit speciális gépi tisztítása nyugati vegyszerekkel. Grancia! Telefon: 34-821.

Reluxa expressz minőségi munka garanciával, közületeknek is. Telefon: 22-202, 14 óra után.

1–10 t
TEHERTAXI MOBIL 32 – 392
Fix • Billencs • Konténeres
Darus • Avia billencs

Matematikatanárt keresek III. ált. oszt. kislányomnak, délutáni leckeíráshoz, Szliven vagy Piros alma ABC környékén. „Napközi helyett 247696" jeligére a Sallai utcai hirdetőbe.

Automata mosógépek, centrifugák és villanybojlerek javítását vállalom. Telefon: 28-189.

Vasbetonszerelést vállalok. Németh Gábor, Pécs, Petőfi u. 31.

Halálozás

Fájó szívvel tudatjuk, hogy
FARKAS ANTALNÉ
Erdős Ilona
életének 53. évében, hosszan tartó betegség után elhunyt. Hamvasztás előtti búcsúztatása március 27-én 13 órakor lesz a komlói temetőben. Autóbusz 12.30 órakor indul a Petőfi u. 37. sz. ház elől. A gyászoló család.

Szomorú szívvel értesítjük rokonainkat és ismerőseinket, hogy
DR. LACZKÓ BÉLA
ny. váll. jogász
türelemmel viselt, sok szenvedés után, életének 71. évében csendesen elhunyt. Utolsó útjára március 29-én fél 3 órakor kísérjük a pécsi központi temető kápolnájából. Emlékét szeretettel megőrzi a gyászoló család.

Fájó szívvel tudatjuk, hogy édesapám, nagyapánk, dédapa, testvérünk, sógorom és kedves rokonunk,
LUDVIG NÁNDOR
pécsbányai lakos, életének 79. évében elhunyt. Temetése a pécsbányai temetőben március 29-én fél 2 órakor lesz. A gyászoló család.

A Baranya Megyei Levéltár megrendülten tudatja, hogy munkatársa,
CSENKI ANDRÁS
tragikus hirtelenséggel elhunyt. Hamvasztás utáni búcsúztatása március 28-án du. 14 órakor lesz a központi temetőben. Emlékét kegyelettel megőrizzük.

Fájó szívvel tudatjuk minden kedves ismerősünkkel és barátainkkal, hogy édesapám, nagyapánk,
NÉMETH JÁNOS
cipészmester,
Pécs, Sarló u. 36. sz. alatti lakos, életének 79. évében, rövid szenvedés után elhunyt. Temetése március 29-én fél 1 órakor lesz a pécsi központi temető kápolnájából. Gyászoló fia, unokái, gondozója.

Fájdalommal tudatjuk, hogy szeretett édesanyám, anyósom, nagymamánk,
TAKÁCS PÉTERNÉ,
Pécs, Marx u. 66. sz. alatti lakos, 79 éves korában elhunyt. Temetése március 29-én, 2 órakor lesz a pécsi központi temetőben. A gyászoló család.

Fájdalommal tudatjuk mindazokkal, akik ismerték és szerették, hogy szeretett édesanyánk, anyósunk, nagymamánk, dédiként, testvérem,
ÖZV. KISPAP ISTVÁNNÉ
Kollár Mária
volt átai lakos, életének 80. évében meghalt. Kedves halottunkat 1990. március 29-én, fél 2 órakor a pécsi központi temető Szent Mihály kápolnájából kísérjük utolsó útjára. A gyászoló család.

Mély fájdalommal tudatjuk, hogy szeretett férjem, édesapám, apósom, nagypapánk,
HÓLIK JÁNOS
67 éves korában váratlanul elhunyt. Temetése március 28-án, szerdán 14.30 órakor lesz a szigetvári turbéki temetőben. A gyászoló család.

Mély fájdalommal tudatjuk, hogy szeretett rokonunk,
JAKAB JÓZSEF
(Huru)
életének 75. évében csendesen elhunyt. Hamvasztás utáni búcsúztatása március 29-én, csütörtökön 15.30 órakor lesz a pécsi központi temető kápolnájában. A gyászoló család.

Köszönet

Köszönetet mondunk a rokonoknak, volt ismerősöknek, szomszédoknak, akik felejthetetlen halottunk,
ÖZV. LŐRINCZ IMRÉNÉ
temetésén részt vettek és elkisérték utolsó útjára. A gyászoló család.

Hálás szívvel mondunk köszönetet mindazoknak a rokonoknak, sógorságnak, barátoknak, ismerősöknek, akik felejthetetlen elhunytunk,
JÓNÁS JÁNOS
nyugdíjas BV f. törzsm.
temetésén részt vettek. Külön köszönetet mondunk a BV Intézet Parancsnokságának, volt kollégáknak, akik jelenlétükkel fájdalmunkban osztoztak. A gyászoló család.

Hálás szívvel mondunk köszönetet mindazoknak a rokonoknak, barátoknak, szomszédoknak, munkatársaknak és ismerősöknek, akik felejthetetlen halottunk,
ID. MARTIN JENŐ
ácsmester
vajszlói lakos temetésén megjelentek, utolsó útjára elkisérték, koszorúkkal és virágokkal fájdalmunkat enyhiteni igyekeztek. A gyászoló család.

Köszönetet mondunk mindazoknak, akik szeretett halottunk,
ID. GÁL VENDELNÉ
temetésén részt vettek, fájdalmunkat virágaikkal és megjelenésükkel enyhiteni igyekeztek. A gyászoló család.

Köszönetet mondunk mindazoknak, akik
KIMPF ANTAL
hamvasztás utáni búcsúztatóján részt vettek és fájdalmunkat enyhiteni igyekeztek. A gyászoló család.

Hálás szívvel mondunk köszönetet mindazoknak, akik felejthetetlen, imádott gyerekünk,
HORVÁTH ROMUÁLD
(Roni)
temetésén megjelentek, fájdalmunkban velünk együtt éreztek, sírját koszorúkkal, virágokkal borították, vagy részvéttávirat küldésével fájdalmunkat enyhiteni igyekeztek. Köszönet barátoknak, rokonoknak, osztálytársaknak, iskolatársaknak, Vokány, Újpetre lakosainak, a bölcsőde dolgozóinak, Kittenberger r. társaságnak, Vasas-bánya dolgozóinak. A gyászoló család.

Köszönetet mondunk a szomszédoknak, ismerősöknek, minden kedves embernek, akik utolsó útjára elkisérve
VEZÉR JÓZSEFTŐL
tisztelettel végső búcsút vettek. Szentiványzki család.

Ezúton mondunk köszönetet a rokonoknak, barátoknak, volt munkatársaknak és szomszédoknak, akik halottunkat,
CZAKÓ BARNABÁST
utolsó útjára elkisérték, koszorúkkal és virágokkal fejezték ki részvétüket. A gyászoló család.

Őszinte hálával mondunk köszönetet a kedves rokonoknak, barátoknak, szomszédoknak és mindazoknak, akik drága halottunk,
MARKULA JÓZSEF
temetésén részt vettek, fájdalmunkat enyhiteni igyekeztek. Külön köszönetet mondunk a Szentlőrinc I. sz. óvoda vezetőinek és dolgozóinak. Gyászoló Pöttendi család.

Fájó szívvel mondunk köszönetet mindazoknak a rokonoknak, barátoknak, ismerősöknek, akik felejthetetlen feleségem, édesanyánk, anyósunk, nagymamánk,
ZENTAI ISTVÁNNÉ
temetésén részvétükkel, koszorúkkal, virágokkal fájdalmunkat enyhiteni igyekeztek. A gyászoló család.

Hálás szívvel mondunk köszönetet minden kedves rokonnak, ismerősnek, a Domus Áruház dolgozóinak, a szállítási részlegnek és mindazoknak, akik
ÖZV. HORVÁTH ISTVÁNNÉ
Schön Mária
temetésén megjelentek, koszorúkkal és virágokkal fájdalmunkat enyhiteni igyekeztek. A gyászoló család.

Köszönetet mondunk a rokonoknak, ismerősöknek, akik édesapánk és nagyapánk,
NÉMETH ISTVÁN
hamvasztás utáni búcsúztatóján megjelentek. Németh, Biszvurm és Baán család.

Köszönetet mondunk mindazoknak, akik édesanyánk,
ÖZV. HORVÁTH TIBORNÉ
Hervay Margit
elhunyta alkalmából fájdalmunkat bármi módon enyhiteni igyekeztek. Horváth Ildikó és Levente.

Hálás szívvel mondunk köszönetet mindazoknak a rokonoknak, komáknak, ismerősöknek, szomszédoknak, a JPTE gondnokság dolgozóinak, akik
KÁRÓ IMRÉT
utolsó útjára elkisérték. A gyászoló család.

Hálás szívvel mondunk köszönetet mindazoknak a kedves rokonoknak, barátoknak, ismerősöknek, munkatársaknak és szomszédoknak, akik szeretett halottunk,
ÖZV. ACS JÓZSEFNÉ
temetésén részt vettek, koszorúkkal, virágokkal fájdalmunkat enyhiteni igyekeztek. A gyászoló család.



A Tenkesalja Áfész bérbe adja

az alábbi üzleteit 1990. június 1-jétől

- Beremend, Kossuth L. u. 149., 57 négyzetméter alapterületű, 39. sz. boltját,
- Magyarbóly, Kossuth L. u. 93. sz. 115 négyzetméter alapterületű, 61. sz. boltját,
- Nagyharsány, Kossuth L. u. 36. sz., 53 négyzetméter alapterületű, 68. sz. boltját,
- Villány, Tolbuhin u. 33. sz., 640 négyzetméter alapterületű, 204. sz. II. oszt. Oportó vendéglőjét.

A bérbeadás feltételeiről bővebb felvilágositást a kereskedelmi főosztály ad.

A versenytárgyalás időpontja és helye: 1990. április 17-én de. 9 óra, Siklós, Széchenyi u. 10. (Áfész központ, kereskedelmi főosztály).

Karate - a tantervben



Eddig csak a labdajátékok és az alapsportágak szerepeltek az általános iskolai testnevelés-oktatásban, az új tantervben viszont már – választható sportágként – a karate és a cselgáncs is helyet kapott.

A két távol-keleti sportág Magyarországon is egyre divatosabb. Mint Garamvölgyi Ágnes, a pécsi Nevelési Központ egyik edzője mondja, a szülők és a pedagógusok elsősorban nem önvédelmi jellege miatt, hanem pedagógiai hatásáért becsülik a cselgáncsot és a karatét.

– Kitartóak, szorgalmasak lesznek a karatézók, nemcsak fizikailag, de szellemileg is sokat segít a sportág – mondja az ifjú hölgy. – A „Nevkó"-ban több mint 160 gyerek edz három edző irányítása alatt.

Funakoshi Gichin, a karate megalapítója így ír a sportág lényegéről:

– Meglehetősen beteges gyerek voltam, ezért kezdtem el a karatét. Elemi iskolai éveim második ciklusában egészségem észrevehetően javulni kezdett. Ekkortól egész lelkemet, testemet a karate szolgálatába állítottam, s mire a férfikort elértem, erősnek, a világ felé fordulónak éreztem magam. Ettől kezdve egyetlen célommá vált, hogy a világon minél többen megismerjék sportágamat.

Funakoshi Gichin jó munkát végzett – a világ évek óta karatelázban ég. Magyarországon – az iskolai testnevelés hatására – szintén alapsportággá válhat, ehhez persze szakemberek is kellenek. A Nevelési Központban keddenként és csütörtökönként 17.00–18.30 óra között minden érdeklődőt szeretettel várnak.

Műtét után, játék előtt

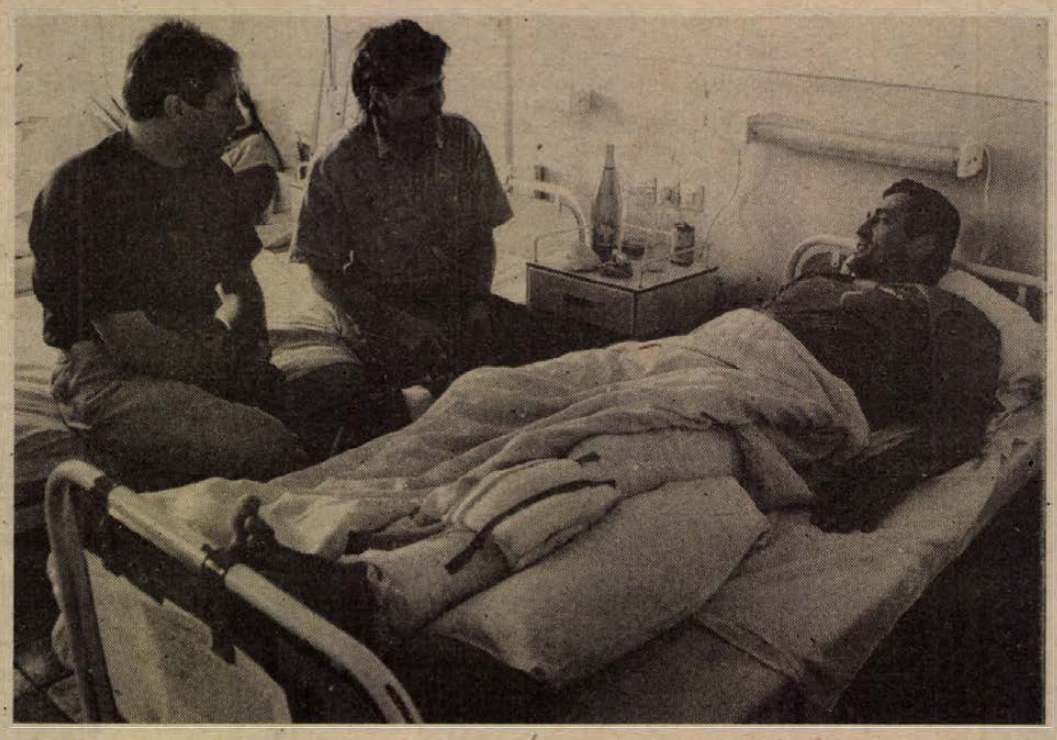

Katzirz újra védeni fog

Volt idegenlégiósok oktatnak a pécsi „futballegyetemen"

Hat ágy a kórházi szobában. Az egyiken nagy darab ember, felpolcolt lábbal.

– Még kicsit kába vagyok, altattak a műtét alatt – mondja a néhány évvel ezelőtt még a válogatottban, majd Portugáliában védő kapus. – A sípcsontomról vettek le egy daganatot, ideje volt, hiszen „befelé" nőtt, s kezdte elnyomni a szárkapocscsontomat. Három hét lábadozás, utána pedig jöhetnek az edzések.

Persze egyelőre csak kímélő foglalkozásokról lehet szó. Később viszont Katzirz dr. újra a kapuba áll.

– A PEAC-ban fogok védeni – mondja. – Az az igazság, hogy még 36 évesen sem unom a futballt... Mitöbb, hiányzik is.

Ilyen „idős" korban mások már rég „komolyabb dolgokkal" foglalkoznak. A volt válogatottbeli társak közül Nyilasi az üzlettel, csakúgy, mint a másik húzóember, Bálint, aki már egy szövetségi kapitányságon is túl van. Hogy Katzirz miért áll újra a háló elé?

– Az utóbbi években sokszor eljártam az egyetemi csarnokba kispályázni, s amióta Botos Tóni a PEAC edzője, egyfolytában „fűz", hogy igazoljak hozzájuk. Kötélnek álltam...

Botos Antal, aki a Rábánál, a PMSC-nél, Mohácson és Pécsen is edzősködött, jelenleg a JPTE Jogi Karának testnevelési tanszékén tanít, emellett irányítja a pécsi egyetemisták csapatát.

– Béla „társadalmi munkában" vállalja a védést, igaz, nálunk senki nem kaphat pénzt. Hogy miért csábítgattam? A szakosztályvezetésnek van egy terve, mely szerint korábbi egyetemistákat is meg kell nyernünk a csapat számára. Katzirz Béla az első a sorban, de másoktól is kaptam ígéretet...

Hogy a többiek kik közül kerülnek ki? Botos nem mondja meg, de tippelni azért lehet. Annál is inkább, hiszen a JPTE szervezésében a 6–10 éves srácok számára beindított „futballegyetemen" már egész tekintélyes stáb állt össze. A foglalkozásokat vezetők között ott van Lőrincz Paja, Kiss Sándor, Dobány Lajos – é- természetesen Katzirz.

– Valami fantasztikus, dolog kisgyerekekkel foglalkozni – mondja Katzirz. – Lesik minden szavunkat és imádnak játszani.

Az egykori NB I-esek és külföldön játszó profik nagy hatással vannak a gyerekekre. Mint Botos Antal mondja, külföldön már bevált módszer, hogy 6–10 éves korban kezdik őket tanítgatni, itthon viszont úttörőnek számít a kezdeményezés.

– Terhelésről szó sincs, ebben a korban játszatni kell a srácokat. Szeressék a labdát és bánni tudjanak vele – ez a legfontosabb – véli Botos Antal. – Minden gyakorlatot labdával végzünk, a gyerekeknek tehát egy percig sem kell unatkozniuk.

Visszatérve a PEAC-hoz, a szurkolók már ebben a bajnokságban is találkozhatnak egykori sztárokkal az egyetemisták mérkőzésein. Katzirzcal – amint felgyógyul – biztos, de előfordulhat, hogy mások is beadják derekukat. Látványos mérkőzésekre számíthatunk tehát a megyebajnokságban...

(pauska)

DN SPORT

Labdarúgó-bajnokságok

Nem ment a hét végén a baranyaiaknak

PMSC–Siófok 1-1 (0-1). Újmecsekalja, 5 ezer néző. V.: Márton. PMSC: Bodnár – Kónya, Márton, Bérczy, Palaczky – Megyeri, Magy T., Csoboth (Turi az 57. percben), Czéh – Lovász (Gyurkity a 80. percben), Lehota. Edző: Garami József. Siófok: Biró – Kolovics, Zare, Olajos, Szabó (Varsányi a 71. percben) – Keszeg, Czigány, Zsadányi, Meksz – Magyar, Kirchmayer. (Krausz a 77. percben). Edző: Gellei Imre.

32. perc: Egy előrevágott labda Bodnár kapuja felé tartott, a teljesen ártalmatlan szituációban a felrohanó Meksz háturól nekirohant Megyerinek és feldobta magát. A bíró pedig szabadrúgást ítélt... A kaputól 20 méterre letett labdának Zare futott neki, s lövése megpattant a sorfal szélén álló Mártonan, onnan pedig a tehetetlen Bodnár mellett a bal sarokba vágódott. (0-1)

60. perc: Az alig két perce beállt Turit hozták helyzetbe társai, ő előbb kényszerítőzött Lehotával, majd a visszakapott labdát 8 méterről a bal alsó sarokba passzolta. (1-1)

A siófokiak örülhetnek, hiszen egyetlen lövésükkel pontot vittek el a többet támadó, s jóval esélyesebb pécsi csapattól.

Jók: Márton, Palaczky, Megyeri, illetve Biró, Zare és Magyar. Vélemények a mérkőzés után:

Garami József: Jó iramú, küzdelmes mérkőzésen végig támadtunk, a felállt védelem ellen is több helyzetet alakítottunk ki. Ezek kihasználásával azonban ezúttal is adósak maradtunk.

Gellei Imre: – Az első félidőben nagyon a kapunk elé húzódva fogadtuk a pécsieket, így fölényben játszhattak. Később kiegyenlített lett a játék, s amikor megszereztük a vezetést, megnyugodtak a fiúk. Szünet után is egyenlő ellenfelek voltunk, rászolgáltunk a döntetlenre.

Palaczky János: – Jó formában éreztem magam a válogatottban, önbizalommal játszottam most is. Szerintem több lehetőségünk volt a gólszerzésre, balszerencsénk volt azonban, így kénytelenek voltunk megelégedni az egy ponttal.

Ioan Zare: – Nagyon boldog vagyok, hogy első NB I-es magyar meccsemen sikerrel mutatkoztam be. Ezt nemcsak mutatott játékomra értem, hanem arra is, hogy pontot érő gólt hozott a Nagyváradon és Bukarestben begyakorolt szabadrúgásom.

További eredmények: Veszprém–Békéscsaba 2-0, Tatabánya–Haladás 2-1, Vasas–Csepel 1-0, Vác–Videoton-Waltham 1-1, MTK–Újpest 2-0, Győr–Honvéd 2-0, FTC–Debrecen 3-1.

A labdarúgó NB I. állása:

1. Ü. Dózsa	20	14	1	5	31-14	43
2. MTK-VM	20	13	3	4	29-11	42
3. Pécs	20	10	7	3	28-14	37
4. Ferencváros	20	9	4	7	30-23	31
5. Tatabánya	20	9	2	9	14-19	29
6. Siófok	20	6	9	5	19-17	27
7. Videoton-W.	20	6	9	5	15-18	27
8. Vasas	20	7	5	8	21-24	26
9. Veszprém	20	5	10	5	15-16	25
10. Bp. Honvéd	20	6	5	9	20-25	23
11. Békéscsaba	20	6	5	9	14-24	23
12. DVSC	20	5	7	8	14-22	22
13. Rába ETO	20	4	8	8	20-20	20
14. Haladás	20	5	5	10	25-30	20
15. Vác	20	3	10	7	15-22	19
16. Csepel	20	2	10	8	18-29	16

Labdarúgó NB II.

Komlói Bányász–Szekszárd 0-0, Dorog–Mohács 1-0 (1-0), Budafoki MTE Törley–Nagykanizsai Olajbányász 2-1 (2-0), Oroszlányi Bányász–ZTE 2-0 (0-0), III. ker. TTVE–Keszthely 0-1 (0-1), Paks–Dunaferr 0-2 (0-1), Ajka Hungalu–Bp. Volán 0-0, Tapolcai Bauxitbányász–Sopron 1-2 (0-1).

A nyugati csoport állása

1. Bp. Volán	19	12	6	1	41-13	42
2. Oroszlány	19	11	4	4	32-18	37
3. Dunaferr	19	10	3	6	32-27	33
4. ZTE	19	9	2	8	34-29	29
5. III. k. TTVE	19	6	9	4	22-15	27
6. Komló	19	6	9	4	22-19	27
7. Sopron	19	8	2	9	30-27	26
8. Nagykanizsa	19	6	7	6	26-27	25
9. Mohács	19	7	3	9	24-22	24
10. Dorog	19	6	6	7	25-26	24
11. BMTE-Törley	19	6	5	8	17-34	23
12. Szekszárd	19	6	4	9	21-24	22
13. A. Hungalu	19	4	6	7	23-23	20
14. Keszthely	19	3	10	6	15-25	19
15. Tapolca	19	5	4	10	15-33	19
16. Paks	19	2	6	9	21-38	14

Labdarúgó NB III.

Szigetvár–Kaposvári Építők SC 2-1 (1-0), Somberek–Marcali 0-0, Siklós–Bóly 3-2 (1-1), Boglárlelle–Nagykanizsai Volán Dózsa 2-1 (2-0), Kaposvári Honvéd–Paksi Atom 0-0, Kaposvári Rákóczi–Dombóvári Vasas 1-0 (1-0), Mázaszászvár–Nagymányok 3-1 (2-0), Csurgó–Bonyhád 3-0.

AZ NB III. ÁLLÁSA

1. Paksi Atom	18	15	2	1	46- 8	47
2. Rákóczi FC	18	13	1	4	28-14	40
3. Csurgó	18	9	4	5	28-16	31
4. K. Honvéd	18	7	9	2	18- 8	30
5. Boglárlelle	18	8	3	7	19-25	27
6. Bóly	18	7	5	6	32-27	26
7. Siklós	18	8	2	8	32-28	26
8. Somberek	18	7	4	7	25-22	25
9. D. Vasas	18	6	6	6	16-16	24
10. K. Építők	18	6	3	9	13-22	21
11. Mázaszászvár	18	6	3	9	13-22	21
12. Szigetvár	18	5	4	9	24-33	19
13. Nagymányok	18	4	5	9	21-29	17
14. NK Volán D.	18	4	4	10	21-33	16
15. Bonyhád	18	4	4	10	25-39	16
16. Marcali	18	2	6	10	9-31	12

MEGYEBAJNOKSÁG

Beremend–Újpetre 6-2 (3-1). Beremend, 200 néző. V.: Miseta. A lendületesen játszó Beremend nagyobb arányban is nyerhetett volna. G.: Ónódi (3), Illés, Müller K., Szász, illetve Jávorka (2).

Pécsi Postás–Vasasi Bányász 7-1 (5-0). Postás-pálya, 100 néző. V.: Szőke. Közepes teljesítmény is elég volt a hazai csapatnak a nagyarányú győzelemhez. G.: Vajda (4), Rákosfalvi (2), Szabó, ill. Ott.

Szajk–PEAC 0-0. Szajk, 200 néző. V.: Sólyom. Az egyetemisták elérték céljukat, a döntetlen nagyon is megfelelt nekik.

Szombati eredmények: P. Kinizsi–Harkány 0-0, PVSK–Sásd 3-0, P. Zsolnay–Geresdlak 2-4, PBTC–Szentlőrinc 3-1.

A megyei I. osztály állása:

1. Szajk	17	10	5	2	28-12	35
2. PVSK	16	10	3	3	29- 8	33
3. P. Postás	17	10	3	4	40-21	33
4. Harkány	17	9	5	3	30-16	32
5. Beremend	17	9	4	4	40-18	31
6. PEAC	17	8	5	4	26-14	29
7. PBTC	17	8	3	6	32-20	27
8. P. Zsolnay	16	6	3	7	22-22	21
9. Sellye	16	5	5	6	22-30	20
10. Újpetre	17	5	5	7	18-27	20
11. Geresdlak	17	4	5	8	15-33	17
12. Sásd	17	4	4	9	20-32	16
13. P. Kinizsi	17	1	8	8	8-23	11
14. Szentlőrinc	17	2	4	11	16-43	10
15. Vasasi B.	17	2	4	11	9-36	10
16. Steinmetz SE	visszalépett					

TOTÓ

A totó 12. heti szelvényén szereplő mérkőzések eredményei:

1. Hamburg–St. Pauli	0-0	x
2. Bochum–B. München	0-0	x
3. Freiburg–Wattenscheid	2-0	1
4. Duisburg–Stuttgarter K.	1-1	x
5. Unterhaching–Hertha BSC	0-1	2
6. Bologna–Sampdoria	1-0	1
7. Cremonese–Ascoli	2-1	1
8. Lecce–Milan	1-2	2
9. Napoli–Juventus	3-1	1
10. Udinese–Bari	2-2	x
11. Messina–Pisa	0-0	x
12. Padova–Triestina	1-1	x
13. Pescara–Ancona	0-0	x
Pluszmérkőzés:		
14. Barletta–Cagliari	0-0	x

Ökölvívás: vasutas siker

A Szegeden megrendezett országos Dózsa Kupa felnőtt III. osztályú és ifjúsági versenyen 18 egyesület, 130 versenyzője vett részt. A csapatversenyt a PVSK csapata nyerte. az Újpesti Dózsa és a Nyíregyházi Kix-Box SE előtt.

A PSVK versenyzői közül súlycsoportjában 1. helyezést ért el Mészáros, Molnár, Mecseki, és Papp, 2. helyezett lett Sántha és Móricz, míg 3. helyezett Jasszer, Czukor és Csernus.

A legeredményesebb csapat edzőjének járó tiszteletdíjat Kósa Géza, a PVSK edzője kapta.

Labdarúgó női NB I.

FORTUNA FC–SZOLNOK 7-0 (4-0). PVSK-pálya, 100 néző. V. Kovács Z. A pécsi Fortuna összeállítása: Ferencz Z. – Katona, Ratkai, Petrohán, Dömös – Rácz, Fuchs, Csik – Pécsi, Szüts, Ferencz É. Csere: Sorosits, Tóth, Hergert. A pécsiek góljait Ferenc É. (3), Dömös (2), Rácz (1) és Hergert (1) lőtték.

Mai sportműsor

Diáksport. Kosárlabda Vasas Kupa, vasasi általános iskola. Gyakorló II.–Vasas, 12.00, Fehérhegy. Tiborc u., 13.00. Helyosztók: 14.00–16.00 (leánymérkőzések).

MŰANYAGBOLT A KOSSUTH LAJOS UTCÁBAN

Március 26-án 13 órakor nyitjuk boltunkat

KOSSUTH L. U. 47. SZ. ALATT

(a volt Szatelit bolt helyén) Ízelítő kínálatunkból:

– háztartási műanyagáruk,
– üvegáruk, tálalóeszközök,
egyéb konyhafelszerelési cikkek.

Nyitva: hétfőtől péntekig: 9–17 óráig, szombaton: zárva!
Telefon: 10-293

Önnek is üzlet a mi üzletünk!

Baranyater

Dunántúli Napló

POLITIKAI NAPILAP

Főszerkesztő: LOMBOSI JENŐ
Főszerkesztő-helyettesek: BÁLING JÓZSEF, GÁRDONYI TAMÁS és MIKLÓSVÁRI ZOLTÁN
Kiadja a Baranya Megyei Lapkiadó Vállalat. Felelős kiadó: BODÓ LÁSZLÓ
Szerkesztőség és kiadóhivatal: Pécs, 7601 Hunyadi út 11. Pf.: 134
Telefon: 15-000. Szerkesztőség telex: 12-421. Telefax: 22-301. Kiadó telex: 12-320.
Készült a Pécsi Szikra Nyomdában. Pécs, Engel János u. 8. 7630. Telefon: 32-177. Telex: 12-211. Felelős vezető: FARKAS GÁBOR
Terjeszti a Magyar Posta. Előfizethető: bármelyik hírlapkézbesítő postahivatalnál, a hírlapkézbesítőknél, a Posta hírlapüzleteiben és a hírlapelőfizetési és lapellátási irodánál (HELIR), Budapest XIII., Lehel u. 10/A, 1900, közvetlenül vagy postautalványon, valamint átutalással a HELIR 215-96162 pénzforgalmi jelzőszámra.
Előfizetési díj: egy hónapra 105,– forint, negyedévre 315,– forint, egy évre 1260,– forint.
Indexszám: 25054. ISSN 0133-2007.

Az 1990. évi parlamenti választások nem hivatalos eredménye

A pártok képviselői nyilatkoznak

(2. oldal)

Dunántúli Napló

POLITIKAI NAPILAP

XLVII. évfolyam, 83. szám
1990. március 27., kedd
Ára: 4,30 Ft

MAGYAR TÁVIRATI IRODA PÉCS

Baranyában az SZDSZ vezet

Országos listán első a Magyar Demokrata Fórum

Megyénkben 21 képviselőjelölt indul a második fordulóban

Baranyában a nyilvántartott választók közül 208 949 (65,88%) vett részt a választáson. Az érvényes szavazatok száma 202 362 (96,84%).

A megyei nem hivatalos végeredmény a listás szavazólapokon zárójelben az érvényes szavazatok száma és a szavazatarány): Szabad Demokraták Szövetsége (44 962, 22,21%), Magyar Demokrata Fórum (40 845, 20,18%), Független Kisgazda Földmunkás és Polgári Párt (32958, 16,28%) Magyar Szocialista Párt (18 559, 9,22%), Fiatal Demokraták Szövetsége (16 879, 8,34%), Agrárszövetség (13 432, 6,63%), Magyarországi Szociáldemokrata Párt (11 529, 5,69%), Keresztény Demokrata Néppárt (10 647, 5,28%), Magyar Szocialista Munkáspárt (7436, 3,67%), Hazafias Választási Koalíció (5005, 2,47%).

Valamennyi baranyai egyéni választókörzetben meg kell ismételni a szavazást, hiszen ezekben a választókörzetekben egyik jelölt sem kapta meg a parlamentbe jutáshoz szükséges szavazatszámot.

A választási törvény értelmében az úgynevezett listás szavazást nem kell megismételni, hiszen a választópolgároknak több mint 50 százaléka az urnákhoz járult vasárnap.

Itt jegyezzük meg, hogy a vasárnapi választásokkal összefüggő végleges, hivatalos adatok előreláthatólag még ezen a héten nyilvánosságra kerülnek. Mindezek alapján derül ki pontosan, hogy az egyéni választókörzetekben mikor tartják a második fordulót és az is, hogy Baranyában hány párt jutott mandátumhoz, valamint ekkor lesz az is végleges, hogy a töredékszavazatok alapján név szerint is kik azok, akik megyénket képviselhetik a várhatóan minél előbb összeülő új Országgyűlésben.

A baranyai egyéni választókerületek összesített adatainak listája

Tegnap hajnalra összesítették a baranyai egyéni választókerületekben a képviselőjelöltekre leadott szavazatokat. Az alábbiakban közöljük a választás eredményét tükröző listát, amely nem végleges, és semmiképpen nem minősíthető hivatalosnak, bár aligha valószínű, hogy attól lényegesen eltér.

Egy következtetés feltétlenül jogos és megalapozott ebből a listából: egyetlen baranyai választókerületek egyikében sem sikerült egyetlen jelöltnek sem megszereznie a mandátumhoz szükséges 50 százaléknál nagyobb szavazatarányt. Ebből következik, hogy érvénybe lép az országgyűlési képviselők választásáról szóló törvény 7. paragrafusának 3. bekezdésében foglalt rendelkezés, amelyet most kivonatosan idézünk: „Ha az első választási fordulóban a választókerület választópolgárainak több mint fele szavazott ugyan, de egy jelölt sem kapta meg az érvényes szavazatoknak több mint a felét, a második választási fordulóban azok a jelöltek indulhatnak, akik az első fordulóban az érvényes szavazatoknak legalább tizenöt százalékát megkapták; ha nincs legalább három ilyen jelölt, akkor az első fordulóban a legtöbb szavazatot elért három jelölt; képviselő az a jelölt lesz, aki a legtöbb érvényes szavazatot kapja, feltéve, hogy a szavazáson a választókerület választópolgárainak több mint egynegyede szavazott."

A második fordulót az elsőt követő 30 napon belül kell megtartani. Hogy pontosan mikor lesz, arról még nincs végleges döntés, csak az látszik bizonyosnak, hogy a közelgő húsvét miatt vagy április 8., vagy április 22. jöhet számításba.

A listán nyomdatechnikai eljárással választókerületenként kiemeljük azokat a jelölteket, akik a birtokunkban lévő adatok szerint a törvény előírásai alapján a második fordulóban újra megmérkőzhetnek a választók támogatásáért. Zárójelben az érvényes szavazatok száma, illetve a szavazatarány.

BARANYA 1. SZÁMÚ VÁLASZTÓKERULETE

Dr. Andrásfalvy Bertalan (MDF), (8999, 29,74%), **Dr. Varga Levente (SZDSZ),** (8051, 26,60%), **Galbáts András (FKgP),** (4742, 15,67%), Kovács Mózes (MSZDP), (3371, 11,14%), Spolár János (MSZP), (3047, 10,07%), Dr. Iglói Zoltán (MVK), (2046, 6,76%).

BARANYA 2. SZÁMÚ VÁLASZTÓKERULET

Getto József (SZDSZ), (7306, 23,03%), **Pap András (MDF),** (6953, 21,91%), **Dr. Szili Katalin (MSZP),** (2862, 9,02%), Széles Sándor (FKgP), (2832, 8,92%), Trombitás Zoltán (FIDESZ), (2524, 7,95%), Dr. Marton István (független), (2171, 6,84%), Dr. Angyal Ottó (MSZDP), (2052, 6,47%), Kuller József (független), (1710, 5,39%), Cseresznyés Ferenc (MSZMP), (1486, 4,68%), Gyulai Sándor (független), (971, 3,06%), Kaposiné dr. Dunai Mária (HVK), (848, 2,67%).

BARANYA 3. SZÁMÚ VÁLASZTÓKERULET

Bretter Zoltán (SZDSZ), (8910, 30,47%), **Dr. Mednyánszky Sándor (MDF),** (5289, 18,09%), **Dr. Vonyó József (MSZP),** (3523, 12,05%), Dr. Barth Andrea (FIDESZ), (3112, 10,64%), Dr. Bőgner Miklós (FKgP), (3091, 10,57%), Buczó Zoltán (MSZDP), (1932, 6,60%), Ursprung János (KDNP), (1459, 4,99%), Dr. Gáspár Jenő (Szöv. faluért–vidékért), (1117, 3,82%), Dr. Sipos Béla (HVK), (800, 2,73%).

BARANYA 4. SZÁMÚ VÁLASZTÓKERULET

Dr. Hoppa József (MDF), (5698, 20,13%), **Fekete Gedeon (SZDSZ),** (4396, 15,53%), **Dr. Timaffy István (FKgP),** (3374, 11,92%), Dr. Kiss Huba (MSZP), (3162, 11,17%), Bischof Antal (független), (2107, 7,44%), Dr. Kóbor Gyula (Szöv. a faluért–vidékért), (1975, 6,98%), Lévai József (FIDESZ), (1792, 6,33%), Ónozó Lajos (KDNP), (1675, 5,91%), Szarka Elemér (Agrárszöv.), (1373, 4,85%), Szabó József Béla (MSZDP), (1216, 4,29%), Prohászka István (MSZMP), (1033, 3,65%).

BARANYA 5. SZÁMÚ VÁLASZTÓKERULET

Dr. Wekler Ferenc (Szöv. a faluért–vidékért – Agrárszöv.), (10917, 29,50%), **Dr. Biró Ferenc (MDF),** (7945, 21,47%), **Werner József (SZDSZ),** (7045, 19,04%), Ferencz Miklós (FKgP), (4663, 12,60%), Monostori Antal (KDNP), (1994, 5,38%), Puch László (MSZP), (1737, 4,69%), Dr. Kövesi Béla (MSZDP), (1443, 3,90%), Gyurok János (független), (766, 2,07%), T. Kovács János (HVK), (486, 1,31%).

BARANYA 6. SZÁMÚ VÁLASZTÓKERULET

Nagy Ferenc József (FKgP), (8466, 31,15%), **Dr. Heindl Péter (SZDSZ–FIDESZ),** (6223, 22,90%), **Krebsz János (MDF),** (3328, 12,24%), Dr. Simor Ferenc (Agrárszövetség), (2812, 10,34%), Dr. Horváth Miklós (HVK), (2480, 9,12%), Szujkó Margit (MSZP), (1913, 7,04%), Varkoly Zoltán (MSZMP), (1009, 3,71%), Lázár István (független), (940, 3,45%).

BARANYA 7. SZÁMÚ VÁLASZTÓKERULET

Dr. Molvay László (SZDSZ), (4129, 20,63%), **Dr. Kapronczay József (MDF),** (3846, 19,22%), **Szomor Ferenc** (FKgP), (3404, 17,01%), Fabi József (Szöv. a faluért a vidékért – Agrárszövetség) (2041, 10,20%), Dr. Fekete Mátyás (MSZP), (1770, 8,84%), Mátis István (független), (1106, 5,52%), Paizs József (független), (950, 4,74%), Szeghy Sándor (HVK), (855, 4,27%), Kecskeméti Zoltán (MSZMP), (807, 4,03%), Gerenday István (Nemzeti Kisgazda és Polgári Párt), (743, 3,71%), Németh István (MNP), (356, 1,77%).

Az országos lista hétfőn este

Újabb negyedmillió szavazat összeszámlálása után a területi listák országos összesítése hétfőn este a következő: 3 930 383 szavazat alapján – ez hozzávetőlegesen az érvényes szavazatok 80 százaléka – 962 990 szavazattal, azaz 24,50 százalékkal az első helyet a *Magyar Demokrata Fórum* foglalja el. Második a *Szabad Demokraták Szövetsége* 832 418 szavazattal, ez 21,18 százalékot jelent. Őket, némileg leszakadva, 12,16 százalékkal a *Független Kisgazda-, Földmunkás- és Polgári Párt* követi. Negyedik a *Magyar Szocialista Párt* 10,65 százalékkal, majd a *Fiatal Demokraták Szövetsége* következik 8,77 százalékkal, és végül a 4 százaléknál nagyobb eredményt elérők közül a hatodik helyen a *Kereszténydemokrata Néppárt* áll, 6,42 százalékkal.

A további sorrend: *MSZMP* 3,63; *MSZDP* 3,57; *Agrárszövetség* 3,30; *Vállalkozók Pártja* 2,03; *Hazafias Választási Koalíció* 1,98; *Magyar Néppárt* 0,77; *Magyarországi Zöld Párt* 0,30 és a *Nemzeti Kisgazda- és Polgári Párt* 0,25 százalékos eredménnyel.

(Folytatás a 2. oldalon)



Belvárdgyulán, a Mohácsi út mellett lévő éttermét átalakítja a tsz. A felújítandó létesítmény egyebek között egy panzióval is bővül. A kivitelezést tsz-brigád végzi. Átadás még idén.
Fotó: Szundi György

Rémhírek Romániában



ROMÁNIA: A harckocsi tetején a román zászló alatt pihen két román katona március 25-én, amikor a magyarellenes nemzetiségi zavargásokat követően nyugalom van az erdélyi városban.
MTI-telefotó

Nem halt meg egyetlen román paraszt sem – jelentette ki a hodaki ortodox pap a román televízió késő esti híradójában. Bejelentése azért keltett feltűnést, mert az elmúlt napokban olyan hírek terjengtek Marosvásárhelyen, hogy sok parasztot gyilkoltak meg Hodakon, Ibanestiben és Toacán, Maros megye főként románok lakta községeiben. A falu papja megnyugtatta a tv-nézőket, hogy ezek rémhírek. Sérültek voltak, de többségük már hazatért.

Arra a kérdésre: miért mentek Marosvásárhelyre a hodaki parasztok villával, fejszével, vasrudakkal, a pap azzal válaszolt, hogy Marosvásárhelyről olyan telefonhívásokat kaptak, miszerint a városban ölik a románokat a magyarok. Mivel sok hodaki gyereke ott tanul és sokaknak rokona él a városban, felkeltek a segítségükre.

A hodaki ortodox pap tv-nyilatkozatában vádolta a kormányt, amely nem intézkedett idejében és bírálta a román televíziót, rádiót és a sajtószerveket, hogy nem a tényeknek megfelelően tájékoztatták az ország lakosságát a marosvásárhelyi fejleményekről.

Marosvásárhely vasárnap csendes volt. Nem ülésezett a kormánybizottság és nem voltak tüntetések. Zilahról viszont azt jelentették, hogy vasárnapra virradó éjszaka ismeretlen tettesek sárga festékkel leöntötték Wesselényi Miklós szobrát. A városbeliek elítélték a cselekményt, románok és magyarok együtt mentek a szoborhoz s tisztították meg a kétalakos nagy szobrot.

A Vatra Romaneasca mégsem rendezte meg több erdélyi városban vasárnapra tervezett tüntetését és felvonulásait. Az előkészületeket mindenütt indoklás nélkül lemondták.

Bukarestben vasárnap két tüntetést tartottak. Az Uniri-téren kommunistaellenes jelszavakkal vonultak fel, míg a a Victoria téri kormánypalota előtt fiatalok tüntettek. Marosvásárhelyről érkezett fiatalok is voltak köztük, szám szerint 120-an, akik „a fővárosba hozták a vásárhelyiek üzenetét". Jelszavas táblákon különböző irányzatok jelmondatai tükröződtek: „RMDSZ egyenlő horthyzmussal!" „Románok, magyarok, vessetek véget az ellenségeskedésnek!" „Le Iliescuval!" „Iliescu ne feledd, Marosvásárhely a te műved!"

Székelyudvarhelyen vasárnap folytatódott az aláírásgyűjtés. A román kormány magyarellenes nyilatkozatát bíráló dokumentumot eddig ötvenezren írták alá. Az aláírásgyűjtést templomokban végzik és a tiltakozást százezer aláírással elküldik az ENSZ főtitkárához.

Az 1990. évi parlamenti választások nem hivatalos eredménye

Az Országos Választási Bizottság tájékoztatója

Az Országos Választási Bizottság hétfő este 8 órakor kezdődött sajtótájékoztatóján még mindig nem tudta közölni a leadott szavazatok pártok közötti megoszlását. Bizonytalanság miatt ugyancsak nem közölhette, melyek azok az egyéni választókerületek, amelyekben 2. fordulóra kerül sor.

Németh János, az OVB elnöke, mindössze annak az öt, már korábban ismert jelöltnek a nevét ismertette, akik már bejutottak a Parlamentbe. Bács-Kiskun megye 2. választókerületéből *Debreczeni József* (MDF), Békés megye 5. választókerületéből *Deme Zoltán* (független), Borsod-Abaúj-Zemplén megye 11. választókerületéből *Németh Miklós* (független), Csongrád megye 1. választókerületéből *Rattay Ernő* (MDF), illetve 2. választókerületéből *Király Zoltán* (MDF).

A sajtótájékoztatón elhangzott: az OVB tisztában van azzal, hogy az adatok nemközlésével nem tett eleget a választójogi törvény felhatalmazásának, amely őt az előzetes eredmények közlésére feljogosítja. Ennek azonban egyetlen oka volt: a közléshez szükséges adatokat az eredmények számítógépes feldolgozását végző szerv nem tudta rendelkezésére bocsátani.

A Nemzetközi Megfigyelőcsoport sajtótájékoztatója

A választások eddigi tapasztalatai megfelelnek mind a magyar törvényeknek, mind pedig az általános nemzetközi normáknak. Amennyiben a szavazatszámlálás, illetve a második forduló az eddigi tapasztalatoknak megfelelően alakul, akkor Magyarország új kormánya élvezheti azt a hazai és nemzetközi legitimitást, amely a szabad és tiszta választás jutalma – hangoztatta Charles Matthias, a magyarországi választásokra érkezett Nemzetközi Megfigyelőcsoport társelnöke.

Az Egyesült Államok demokrata pártjának külügyi intézete és republikánus pártjának külügyi intézete szervezésében 16 országból verbuválódott 64 tagú Nemzetközi Megfigyelőcsoport érkezett a választások lebonyolításának tanulmányozására. A neves politikusokból, választási szakemberekből álló nemzetközi csoportot Walter Mondale, az Egyesült Államok ex-alelnöke, Charles Matthias ex-szenátor, és Jan Carnogurski csehszlovák miniszterelnök-helyettes vezette. A népes delegáció 17 csapatra oszlott a választás napján, tíz megyében több mint 300 szavazóhelyiséget tekintettek meg, s ellátogattak több laktanyába is.

A tapasztalatokról a nemzetközi delegáció zárónyilatkozatot tett közzé. A főbb megállapításokat ismertetve Matthias szenátor hangoztatta: a magyar választások kampányidőszakát a nyíltság és a vélemények szabadsága jellemezte. A jelek szerint a szavazók jól ismerték a választásokon induló pártok elképzeléseit, álláspontját. A pártok országszerte szabadon folytathatták választási hadjáratukat.

Annak ellenére, hogy a magyar választási törvény némileg bonyolultnak tűnik, a Nemzetközi Megfigyelőcsoport véleménye szerint hatékony eszköznek bizonyult a demokráciába való átmenethez.

A delegációra mély benyomást tett a különböző szintű választási bizottságok szorgalma és szakértelme. A megfigyelők semmiféle súlyos rendellenességet nem tapasztaltak. A kisebb problémák semmi esetre sem befolyásolhatják érdemben a végeredmény alakulását. Az eddig közölt eredmények – szögezi le a küldöttség zárónyilatkozata – hű képet rajzolnak a leadott szavazatok összességéről.

A tapasztalatokat tágabb kitekintésben vizsgálva a nemzetközi megfigyelőcsoport figyelmeztet arra, hogy a választásokkal még nem teljes a demokráciába való átmenet Magyarországon. A mostani történelmi jelentőségű választás csupán egy lépés a demokrácia felé vezető hosszú úton.

A magyar példa kisugárzását méltatva Charles Matthias utalt arra, hogy az ország szomszédságában többen is hasonló szabad választásokra készülnek az idei tavaszon. Az egyes országokat sorra véve úgy vélekedett, hogy Csehszlovákia esetében kedvezőek a feltételek a szabad és tiszta választások lebonyolításához. Romániában és Bulgáriában azonban a változások iránya nehezebben kivehető, és komoly aggodalmak merülnek fel a választási előkészületek minőségével kapcsolatban.

Nyilatkoznak a pártok képviselői

P. Baracs Nóra, a Szabad Demokraták Szövetségének egyik pécsi ügyvivője:

Az eredmény önmagáért beszél. Köszönjük valamennyi baranyai polgár szavazatát, ezzel hozzájárultak ahhoz, hogy pártunk Baranyában az első legyen. Kérjük önöket arra, hogy az egyéni választókerületekben tartandó második választási fordulóban támogassák jelöltjeinket: Bretter Zoltánt, Gettó Józsefet, Molvay Lászlót, akik körzetükben a legtöbb szavazatot kapták vasárnap. Valamint dr. Varga Leventét, aki a körzetben induló, közös FIDESZ–MDF által is támogatott jelölt mögött alig néhány százalékkal maradt el, valamint dr. Heindl Pétert, aki körzetében az országosan is ismert Nagy Ferenc mögött néhány százalékkal szorult csak a második helyre a választások első fordulójában.

Dr. Andrásfalvy Bertalan, a Magyar Demokrata Fórum megyei elnöke:

A választásokon való részvétel nagysága meglepett, mint ahogyan az is, hogy a radikális-liberális vonal mennyire előretört, s az MDF mérsékeltebb, nyugodtabb programja visszaszorult. Úgy érzem, hogy nem reális egészen ez a választás, hiszen nem pártok stílusa, elve, koncepciója érvényesült elsősorban, hanem inkább a negatív hozzáállás, a tagadás, a radikálisabb kiállás. Itt a *nem* volt az erősebb, mint az *igen*. Éppen ezért úgy gondolom, a kirajzolódott erőviszonyokból, hogy igazán jó kormányzó koallícióra kevés az esély, néhány éven belül új választásokra lesz szükség. Országosan az MDF nyert, bár ennél jobb eredményre számítottunk. De el kell fogadnunk, hiszen így döntöttek a választók.

Novreczki János, a Független Kisgazdapárt kampánymenedzsere

– Úgy tűnik, hogy ami üzenetet igazán szerettünk volna az emberekhez eljuttatni – hogy tudniillik pártunk programjából a választók azt a legfontosabb következtetést vonják le: gazdaszemléletet szándékozunk sugallni, kereskedőknek, iparosoknak, az agrárágazat magángazdálkodóinak – nem sikerült közvetítenünk a remélt erővel. Ennek persze van magyarázata: pártunk a választási kampányban kellő anyagi háttérrel nem rendelkezett, zavaró volt a vidék megosztását célzó, bennünket hol jobbról, hol balról érő, néha megfontolatlan támadás, s nem kellett volna a választások előtt pár nappal a párt belső nézeteltéréseinek nyilvánosságra hozásával az FKgP egyértelműen a kisemberek érdekeit felvállaló küldetésén csorbát ejteni. Ha országosan a harmadik helyre futunk be, akkor lényegében elégedettek lehetnénk, hozzáteszem: optimizmusunk a második fordulóra ezzel együtt megalapozottnak tűnik.

Dr. Menczer Gábor, a Szocialista Párt megyei elnöke:

Meggyőződésem, hogy ezek a választások országos szinten a demokráciát óhajtó pártok győzelmét hozták, s az ezen belül a kiemelkedő eredményt elért pártoknak szeretnék elsőként gratulálni. Saját pártomra tekintve minden korábbi vádaskodás és az MSZMP-vel való összemosási kísérlet ellenére sikerült tisztességes, győzelemmel felérő eredményt elérni. Éppen a két legnehezebb választási kerületben maradt versenyben két képviselőjelöltünk – dr. Szili Katalin és dr. Vonyó József –, s ezt köszönjük választóinknak, mint ahogy hasonlóképpen köszönjük a területi listánkra leadott voksokat. Ez ad esélyt arra, hogy a Szocialista Párt konstruktív erőként ott legyen a Parlamentben, s hogy annak a leendő erős baloldalnak a magvát alkothassa, amely nélkül sehol Európában nincs demokrácia.

Trombitás Zoltán, a FIDESZ képviselőjelöltje:

A választások eredményével a Fiatal Demokraták Szövetsége elégedett. Úgy gondoljuk, hogy pártunk a listás szavazásokon valamivel több szavazatot is kapott, mint amire vártunk. Ezt az eredményt egyrészt a választásokat megelőző néhány hét propagandamunkájának is tulajdonítom. Gondolom, az egyéni választókerületekben, a második fordulóban is támogatni fogják megyei jelöltjeinket. Egyébként úgy gondolom, a választások összeredménye a FIDESZ által elképzelt arányoknak megfelelően alakult, várjuk a folytatást.

Bugár László, az Agrárszövetség Baranya Megyei Választmányának elnöke

Viszonylag későn szerveződtünk és tevékenységünket csak január közepén indítottuk el. Ehhez képest a 6,63 százalékos területi listás eredménnyel elégedettek vagyunk – kommentálta a választási eredményt *Bugár László*.

– Milyen arányú szavazatra számítottak?

– A körülményeink alapján 7 és 9 százalék közötti eredményre, s ezt majdnem el is értük. A négy egyéni jelöltünk közül az 5. kerületben induló a legtöbb szavazatot kapta.

– Mit szól a többi párt eredményéhez?

– Előre számítottunk arra, hogy az a két párt szerez vezető szerepet, akik be is jöttek.

Nyitray Béla, a SZOCDEM-ek pécs–baranyai titkára:

– Elmaradtunk saját várakozásainktól – hallottuk Nyitray Bélától, a SZOCDEM-ek pécs–baranyai titkárától. – Ennek okát abban látom, hogy minden erőfeszítésünk ellenére sem tudtuk elfogadtatni az emberekkel, hogy a szociáldemokraták messze nem kommunisták... Ráadásul nekünk nem volt saját szavazóbázisunk, mint az MSZP-nek.

– Következtetése?

– Azt sajnálom, hogy az emberek a választások előtt nem tájékozódtak eléggé! Csak egy példa: ebben az időszakban egyedül a SZOCDEM-ek segítettek: a kamatadó eltöröltetésével. Az azonban biztató a számomra, hogy a megyéket összehasonlítva talán mi, baranyaiak kaptuk a legtöbb szavazatot.

Hoffer József, a Kereszténydemokrata Néppárt megyei elnöke

– A többi megyéhez viszonyítva szerényebb a választási eredményünk. Más megyékben összerendezettebben, az egyházzal egymást támogatva nagyobb szavazatarányt ért el a Kereszténydemokrata Néppárt, mint mi itt Baranyában. Véleményünk szerint a korábbi megyei pártelnök elhanyagolta a párt szervezését, a propagandát, a különböző rétegek megnyerését kellő diplomáciával. – Amikor nemrégiben új vezetőséget választottunk, a választási kampány már finisében volt, s ráadásul a többi párthoz képest jóval szerényebb anyagi forrásokkal rendelkeztünk.

Az említett körülményeket figyelembe véve tulajdonképpen ennek az eredménynek is örülhetünk. Én bízom abban, pártunk nem sorvad el ebben a megyében, s ha a pártszervezésre nagyobb energiát fordítunk, a következő választáson már megerősödve lépünk a politikai porondra.

Dr. Bödő László, az MSZMP Baranya Megyei Koordinációs Bizottságának elnöke:

Dr. Bödő László, a Magyar Szocialista Munkáspárt Baranya Megyei Koordinációs Bizottságának elnöke: – Pártunk a várakozásunk alatt szerepelt, például a területi listán 10 000 szavazatra számítottunk, s a hétezret sem értük el, ezzel sajnos a várt négy százalék alatt maradtunk, amit fájlalunk. Ennek ellenére nem esünk pánikba, dolgozunk tovább, hisz a választási kampány során roppant szerények voltak a lehetőségeink. Persze ez csak egyik oka volt sikertelenségünknek, a többit ezután fogjuk elemezni, s természetesen a tanulságokat leszűrni.

Steinhöfer Károly, a Hazafias Választási Koalíció képviseletében

– Az esetleges kudarccal számolnia kell annak, aki a politikai választási játékban részt vesz. A jelöltjeinkért érzek keserűséget, értük fáj a szívem, mert ők képességeik, szeplőtlen politikai múltjuk, tisztességük, a vitákon való szereplésük alapján több megértést, méltánylást érdemeltek volna a választópolgároktól – mondja *Steinhöfer Károly*, a HNF Baranya Megyei Bizottságának titkára. – Valóban messze elmaradtunk a várt eredménytől, amit többek között a jelöltjeink iránt a különböző fórumokon megnyilvánult érdeklődésre és a jelölőszelvények számára alapoztunk. Ismeretes, hogy nem voltak nagyra törő terveink, valahol a 4 és 10 százalék közötti részarányt vártunk. Ez nem sikerült, de úgy érzem, hogy jelöltjeink tisztességgel és emelt fővel búcsúztak az első forduló után.

A választási tudósításokat nyilatkozatokat írták: Bozsik László, Csépányi Katalin, Dunai Imre, Kozma Ferenc, Mészáros Attila, Roszprim Nándor.

Tájékoztatás, oh...!

Munkatársaink vasárnap éjjel az Országházban

Hogy a tájékoztatás technikája Magyarországon nem éppen tökéletes, azt a választás napján már éjfél előtt tapasztaltuk: hiába néztünk ugyanis bizakodva a monitorokra, jó ideig nem jelent meg semmiféle információ a megyénkénti, a fővárosi és az országos eredményeket bemutatni szándékozó számítógépeken. A Parlament kupolaterme a vasárnap este tíz órai sajtótájékoztatókon még zsúfolásig megtelt, majd egyre fogyott a kitartó újságírók tábora. A 22.36 órakor kapott – már értékelhetőnek tekinthető – Komárom megyei részeredmények felvillanyozták a várakozó zsurnalisztákat, köztük minket is: odaültünk a komáromi géphez, s gyakoroltuk, hogy mit tud a rendszer, milyen adatokat hívhatunk le, ha majd Baranya jelentkezik. Sorra indultak a megyénkénti közlések, csupán pár monitor maradt változatlan, köztük a számunkra különösen izgalmas, a Baranya megjelölésű is.

Hétfőből már elmúlt több mint egy óra, amikor a Contról egyik számítógépes szakembere megyénk gépéhez futva közölte: baranyai adat érkezett. Ez a területi összesítés csak néhány – az összes jegyzőkönyvek 1 (!) százalékát meg nem haladó – választási jegyzőkönyvek alapján készült, így következtetés levonására alkalmatlan volt, ráadásul a tv-adást figyelve a pécsi stúdió segítségével értesültünk az ennek az információnak teljesen ellentmondó egyéb baranyai részeredményekről. Feltettük a kérdést: miért nem a tv-stúdiókkal azonos vonalra alapozva gyűjtik az adatokat?

Beláttuk, hogy a parlamenti számítógépekről értékelhető részeredményre reggel előtt nem számíthatunk, elhagytuk az Ország házát, s felkerestük a Zrínyi utcai nemzetközi sajtóközpontot. Ott hajnali kettőkor egy MTI-gyorshírből értesültünk arról, hogy a megyei listák adatai Baranyából, Győr-Sopronból és Komáromból érkeztek elsőként (de a már említett alacsony jegyzőkönyvrészarány miatt ezek értelmezhetetlenek voltak). Míg vasárnap este kilenc órakor még ezernél is több újságíró tolongott a nemzetközi sajtóközpontban (a Belügyminisztérium Művelődési Házát rendezték be e célra), addig hétfő éjjel kettőre pár száz maradt közülük a helyszínen, néhányan a hosszú várakozásra felkészülve erőt gyűjtöttek (a fotelokban aludtak), a többség azonban figyelte a számítógépen meg-megjelenő feliratokat. Mivel Baranyáról itt sem tudtunk meg többet, elhatároztuk a hazatérést.

A 6-os úton Baranya felé közelítve az autórádión hallottuk, hogy megkezdték az úgynevezett söprést, a gyorsított adatösszegyűjtést. Kara Pál, az országos választási bizottság titkára beismerte, hogy a választási adatok feldolgozása és a tájékoztatás elszakadt egymástól, az utóbbi háttérbe szorult. Ezzel a megállapítással mélyen egyetértettünk. Pécsre érkezve első utunk a megyei tanács épületébe vezetett, abban reménykedtünk, hogy ott használható információhoz jutunk.

A tanácson serény munka tanúi lehettünk, fél hatkor is. A legújabb elhatározásoknak megfelelően érvényesítették a beérkezett jegyzőkönyveket. Bosszankodtak, hogy néhány helyen, kisebb formai hibákkal töltötték ki az alapdokumentumokat, így tovább csúszott a munka határideje. Szerencsére ma megkaphattunk minden félhivatalos részeredménynek számító adatott.

PÉCSI AGROKER

AGROKER VEGYES ÜZLETÁGA

ÁRENGEDMÉNYES SÍKFÓLIAVÁSÁRT RENDEZ.

1800x0,04 mm pe. síkfólia (75 kg/tek.)
1 tekercs ára: 9900 Ft helyett 8250 Ft.

PANORÁMÁS, ÖSSZKÖZMŰVES TELKEK MESZES-NYUGATON ELADÓK.

Telkek méretei: 342–2400 m²-ig.

Beépítési terv megtekinthető.

Építhető gyorslakóház vagy hagyományos lakóépület.

VÁLLALJUK: a családi házak építési engedélyezési terveinek elkészítését, az engedély beszerzését, igény szerint a kivitelezés lebonyolítását.

Jelentkezni lehet: munkanapokon 8–11 óráig a Dél-dunántúli Tervező Vállalat beruházási és vállalkozási osztályán személyesen vagy a 25-655-ös telefonszámon.

Tudományos ülésszak régészeti ásatásokról

A Pécsi Akadémiai Bizottság Régészeti Munkabizottsága és a Janus Pannonius Múzeum szervezésében március 27-én 15 órakor és 28-án tudományos ülésszakra kerül sor a PAB Székházban, a Jurisics Miklós utca 44-ben. Vitavezető elnök, *dr. Selmeczi László* kandidátus, a Budapesti Történeti Múzeum főigazgatója lesz. *Horváth László András* beszél a Bak község határában lévő rézkori lelőhelyről, *Katona Győr Zsuzsa* újabb adatokat nyújt Sopianae kutatásához. *Dr. Visy Zsolt* előadásában hallhatnak az érdeklődők a Lussonium feltárásának újabb eredményeiről, míg *Feld István* az ozorai középkori várkastélyt mutatja be. Gerelyes Ibolyától az ozorai törökkori várról tudhatunk meg bővebbet. 28-i előadáson a sopianaei római sírkamrákat *dr. Tóth Endre* mutatja be. A résztvevőket az előadások után baráti találkozókra invitálják.

(J. G.)

Korszerű történelem érettségizőknek és felvételizőknek

A történelem tankönyvek újraírásáig, megjelenéséig ad korszerű történelemszemléletet az IKVA Könyvkiadó gondozásában megjelenő „Korszerű történelem" érettségizőknek és felvételizőknek kiadványsorozat; nyolc kötetben a vizsgára készülő diákok olyan műveket kapnak kézhez, amelyek háttérinformációt nyújtanak a használatban lévő tankönyvek közölt adataihoz, helyreigazítják az avult ténymegállapításokat — közölték a sorozat első három kötetét bemutató, hétfői sajtótájékoztatón. A sorozat további könyvei — a kiadó ígérete szerint — április 20-ig kerülnek a könyvesboltokba.

A sorozatszerkesztő Kertész István és a lektoráló Kardos József szerint a kötetek tanulmányai — melyek az őskortól napjainkig adnak történelmi áttekintést — olvasmányosan, népszerűen adják vissza a történelemtudomány legújabb eredményeit.

Nyitott, igazi színházat?

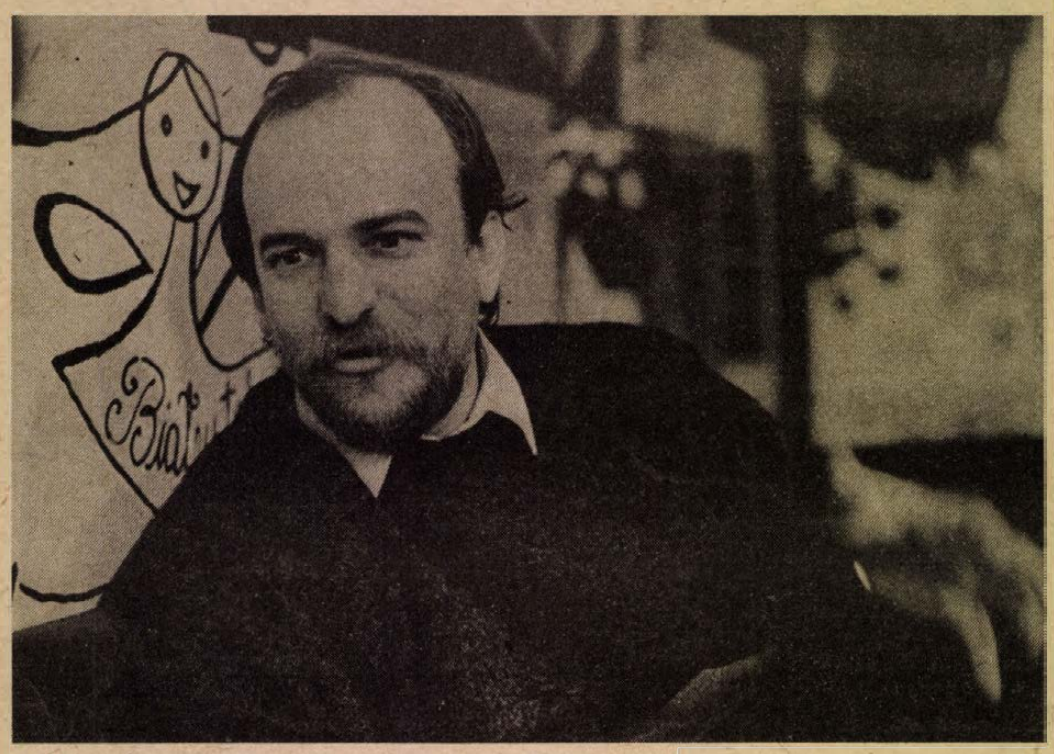

A Bóbita Bábszínház új igazgatója

Lénárt András: Együtt újra visszaszerezzük a bizalmat

Élete nagy vállalkozásának tekinti elhatározását *Lénárt András*. Nehéz vállalkozásnak, amely azonban annyira vonzó szakmai lehetőséget kínál, hogy úgy érezte, semmiképpen sem hagyhatja ki. Akkor sem, ha némiképpen ki kell szakadnia a családi életből, a jól kialakított egzisztenciális háttérből, az eddigi elismert pályafutásból. Megírta pályázatát, s miután többek közül őrá esett a választás, egész eddigi életformáját is meg kellett változtatnia. S ezzel szemben mi áll a mérleg másik oldalán? Egy jó színvonalú bábszínháztársulat, neves hagyományokkal, nem letisztult költségvetéssel, s jelenleg éppen a megnyugvás szakaszába érő hangulattal, hiszen a Bóbita társulat tiltakozásának híre az először kiszemelt igazgatóval szemben, bejárta a magyar sajtót is.

Lénárt András, az egri Harlekin Bábszínház művésze, szívesen osztja meg gondolatait, hiszen magának is, többedszerre is megfogalmazza döntése okait. Gimnazista kora óta, idestova húsz éve bábozik. Első nagy bemutatkozása, amivel az egriek a televízió akkor induló sorozatában, a „Játsszunk bábszínházat"-ban is fellépett, a Répácska volt, melyben ő játszotta a főszerepet, a nagyra nőtt Répát... A bábszínház művészeként a Gárdonyi Géza Színház egyik alapító tagjának is számít, hiszen a színház alakulásának előkészületeiben is részt vett, s később jó néhány darabban játszott epizódszerepeket. De nemcsak a bábszínházi és az „élő színházi" játékkal ismerkedett meg, hanem végigjárta a színpadhoz vezető út minden szakaszát. Volt ügyelő, bútoros, statiszta, készített díszleteket, bábokat is, lévén alapszakmája faszobrász. Sokat foglalkozott szcenikával, s a műfajok és a módszerek változatosságáért lelkesedő művészben valahol a látványszínház iránti vonzalom is megtalálható.

— Úgy gondoltam, haszonnal át tudom adni két évtizedes tapasztalataimat a Bóbitának, s együtt újra visszaszerezzük a bábszínház iránti bizalmat a városban, a megyében, ismét a pedagógusok figyelmének középpontjába kerülve. A mai, videón és akciófilmeken nevelkedő gyerekeknek még fokozottabban van szükségük az élő mesére, mint mondjuk a tíz évvel ezelőttieknek. Azt szeretném, ha ezt az épületet nem kerülnék el, hanem szívesen járnának ide. A gyerekekben a jövő művészetkedvelő — vagy nem — közönségét is neveljük! Igazi színházat szeretnék megvalósítani a bábművészet nyelvén. Ugyanakkor az épület alkalmas arra is, hogy más műfajban dolgozó együtteseket, művészeket is vendégül lásson. Azt szeretném, s úgy láttam, a társulat is egyetért ezzel, ha nem fellegvárba zárkóztatnak lennénk, hanem nyitottak minden új és értékes kezdeményezésre, s valóban a város magáénak érezné ezt a házat. — Lénárt András azt is mondja, nincsenek ki nem elégíthető igényei az anyagiakat tekintve, de bízik abban, hogy a megújuláshoz azért megkapják a szükséges költségvetést. Kellemes környezetet szeretne teremteni, ahol a belépő gyerekek és felnőttek éreznék, minden őértük történik. Jó értelemben vett szolgáltatást kíván nyújtani. S eltöpreng azon, vajon megértésre talál-e azon gondolata is, hogy *a gyerekek szórakoztatása* tulajdonképpen *szociálpolitikai feladat*, hiszen nem mindegy, hova járnak a gyerekek, mit látnak, mit tanulnak a szabadidejükben.

Beszélgetésünk közben megjegyzi, mindig újabb és újabb tennivalókra döbben rá. Most csak három napot tölt Pécsen, s április elsejétől lép be új funkciójába. Még kötik egri szerepei, szerződése, s áprilistól kezdődhet az itteni munka. Ismerkedés a társulattal, a változtatások bevezetése. Az őszi évadtól pedig már az új darabok is jelzik közös tevékenységüket. Lénárt András egyelőre három évre szerződött Pécsre. Úgy véli, munkájának az első év után már meg kell látszania a bábszínház produkciójában. Ha nem, levonja a következtetéseket. Felesége és két gyermeke még Egerben maradt, nem lett volna szerencsés a gyerekeket most kiszakítani megszokott iskoláikból. A majdani végleges döntésig marad a fárasztó, időés pénzigényes ingázás, és a család életében való kevesebb jelenlét, amit ha nem is kitörő örömmel, de az otthonmaradók is elfogadtak a nagy vállalkozás érdekében. A harmincöt éves, szimpatikus, csendes, mégis határozott Lénárt András reméli, pályázatának megírását később sem kell elhibázott lépésként elkönyvelnie.

Barlahidai A.

Kísérletként, pályázattal

Családi házas ifjúsági otthon Pécsett?

A szándék tisztességes, a cél jó, el kell kezdeni. Így fogalmazott az egyik bizottsági tag a városi szociálpolitikai, illetve az egészségnevelési és egészségügyi bizottság együttes ülésén, amit a múlt héten tartottak Pécsett, a városházán. Jól összegezte azokat a véleményeket, amelyek a rengeteg kérdést és hozzászólást követően többségben támogatták a javaslatot, miszerint családi házas ifjúsági otthont kell létrehozni Pécsett. A koncepció kidolgozója és előadója *dr. Vadas Gyula* orvosi szociológus és *Bédi Gábor*, a Magyar Lajos Gyermekotthon tanára.

— Az ötlet nem az enyém, az NSZK-ban járva, az ottani szociálpolitikát, elsősorban a gyermek- és ifjúságvédelmet tanulmányozva találkoztam ilyen típusú otthonokkal — mondja dr. Vadas Gyula. Az amerikai tapasztalatok alapján Nyugat-Európában hamar rájöttek arra, hogy a nagy, a totális intézmények nem jól működnek. A konkrét változtatás pedig a hatvanas évek diákmegmozdulásaihoz köthető, amikor is az ottani, szintén nagylétszámú nevelőotthonokat kezdték fokozatosan leépíteni, a hetvenes évek elejére átszervezték, nyitottá, sokszínűvé tették a gyermek- és ifjúságvédelmi rendszerüket. Ettől a változtatástól a gyermekek szabadságot, szeretetet, nagyobb mértékű törődést kaptak, ami az identitászavar megszüntetésében, a biztonságérzet elérésében segítette őket. A környezet, a társadalom pedig a saját lábon megállni képes felnőttként találkozhat többségükkel. Ezért szeretnénk, ha nálunk is támogatókra találna ez az elképzelés.

— Úgy véljük, hogy egy civilizált társadalomban nem ütközhet ellenállásba, hogy ezeket a gyerekeket emberi környezetbe helyezzük — folytatja Bédi Gábor. Szeretnénk feltérképezni azokat a házakat, amelyekben 8–9 gyermek, a velük együttlévő nevelőkkel lakhatna, s ahol a mindennapi életvitelnek megfelelően nevelkedhetne.

A két bizottság együttes ülésén elhangzottakból kitűnt, hogy rengeteg részkérdés vár még megvitatásra. Ezek sorában nagyon fontos a költség, a működés részletes kimunkálása. Abban állapodtak meg, hogy a javaslat kidolgozói egy hónapon belül ezeket is elkészítik, s megpályázzák a kísérlethez kellő összeg egy részét. A kezdés konkrét helyeként tegnap a pécsszabolcsi plébánia épületének egy részéről volt szó.

T. É.

Például

Szerkeszti: Bozsik László és Pauska Zsolt

Szabadon

Most már talán írni is lehet róla... Beszélni eddig is beszéltünk, igaz csak négyszemközt, (többszemközt) — az „esélyegyenlőség" biztosítása jegyében. A rádió, a tévé, a sajtó érthetően — sehol.

Illetve egyetlenegy alkalommal szóba került — a Heti Világgazdaság hasábjain — a dolog, de az *elfogulatlan* tollforgató akkor is arra hívta fel az Olvasó figyelmét, miért nem érdemes szavazni a független képviselőjelöltekre... Nos, akiknek a néhány ezres, esetenként tízezres tagsággal rendelkező pártok hatalma a milliók felett szimpatikus, azoknak tényleg nem érdemes. A választási rendszer szerint a függetlenekre leadott szavazatok ugyanis — hacsak be nem juttatják a Parlamentbe a jelöltet — elvesznek, területi és országos listán nem használhatók fel.

Egy választási nagygyűlés résztvevőjeként volt alkalmam végighallgatni, amint egy „történelmi" párt tagja a következőképpen vonta kétségbe a riválisfüggetlen kompetenciáját: „Mi a véleménye arról, hogy a demokráciákban sehol nem létezik a független jelölt intézménye?"

Létezni létezik, hiszen a demokráciákban bizonyos megkötésekkel *mindenki választhat és mindenki választható*... Csak hát a választásokra reklám, a reklámra pedig pénz kell. Sok, sok pénz. A pártok egy-egy választás alkalmával vagyonokat költenek a siker érdekében.

Ez ilyen egyszerű. Még akkor is, ha a ma már a hatalom küszöbén álló pártok haragudni fognak érte.

(pzs)

Szomszédok

Igen nagy érdeklődéssel nézem a Szomszédok című sorozatot, a tévés Szabó családot. Az adás alatt el lehet szívni békésen egy cigarettát és tippelni: vajon csak a múltkori rész volt-e csapnivaló színészi munkával tele vagy ez is?

Megállapítható, hogy ez is. Gondolkozni is érdemes. Nem lehet-e ez is egy stílus, nem lehet-e ez is valami egyéni? Nem lehet-e, hogy valami újat találtak ki a Szomszédok alkotói? Tudniillik a szövegfelolvasásra, a szájba rágásra, a néző alapvető leértékelésre szorítkozó színészi munkát. A Szomszédoknak is van egy stílusa, de a szomszédok másként csinálják.

Mint ahogy a sorozat megfelelő részének befejezése után megjelenik fiatal és kedves hangú olimpiai bajnok úszónőnk, és reklámoz valamit. Egerszegi ott van a képernyőn, de hangját más adja, egy érett, egyébként szép női hang. De nem Egerszegi hangja. Ő csak tátog. Én pedig tátom a szám.

(bl)

A Nagy Fordulat

„Habsburg Ottó csak akkor fogadja el a magyar köztársasági elnöki tisztségre való jelölést, ha ez az országnak valódi nemzeti érdeke. A Páneurópai Unió elnöke, az utolsó osztrák császár és magyar király fia ezt a Kurier című bécsi napilap vasárnapi számában megjelent nyilatkozatában mondotta. Mint mondta, mindenképpen szükségesnek tartja, hogy jelölését valóban akarja a számára mértékadó emberek többsége, így elsősorban a Független Kisgazda-, Földmunkás- és Polgári Párt, amely ezt a szándékát korábban már jelezte..." (MTI)

*

Petőfit állítólag megtaláltuk Barguzinban, Kossuth-szobrot kapott a Capitoliumban, a Habsburg-család, pedig visszatér. Forradalmi időket élünk, az angyalát!...

18 éven felülieknek!

„A budapesti éjszakai életben hírek terjedtek el arról, hogy..." — kezdődik az Esti Hírlap hétvégi számának cikke. Pletykákról vagy valós hírről lesz szó? Az alcímben szereplő „szextaxi" kifejezés azonnal felkelti az érdeklődést, érdemes tovább olvasni az információt. Nos, az írásból a következők derülnek ki.

❶ A hír nem pletyka, egy kft. valóban *szextaxikat* állít munkába májustól Budapesten.

❷ A vállalkozás részben osztrák tőkéből indul (10 millió schillingről van szó, valószínű tehát, hogy nem Daciákkal érkeznek majd a cicák), s a kezdetekben 50 autóval 50 „gépkocsivezetőnő" szolgáltat majd a pesti éjszakában.

❸ Megrendelésre a kocsi házhoz megy (kérdésünk: vidékre is?), és 3000 forintért a hölgy *„bizonyos szolgálatokat tesz"*.

❹ A kft. nemcsak a fővárosi éjszakában érdekelt, nyártól Horányban exluzív nudista strandot is nyitni akarnak szakemberei, melyben egy hotel, egy sportcentrum és egy *szexklub* is várja majd az érdeklődőt.

❺ A tihanyi öbölből szex*hajókat* indítanak, naponta hatot.

❻ A nyár meglepetése lesz a budapesti *pornóvilágkiállítás*, amelyre már 21 ország iparosai elküldték jelentkezésüket.

Csupa, csupa örömhír...

Inflációs „érdemérem"

Az infláció egy nemzetgazdaság legkellemetlenebb rákfenéje, ugyanakkor bizonyos szint felett már humort is hordoz magában. Lengyelországban ahhoz, hogy valaki telefonálhasson az utcáról átlagosan fél órán keresztül kell vadásznia 20 zlotys érmére. Egy Londonba küldött levél boritékjának az elejét szinte teljesen be kell ragasztani bélyeggel, de még a hátulját is félig, hogy a levelezni vágyó leróhassa a megdrágult postai díjat.

Lengyelországban immár szájról szájra jár annak a férfinak a története, aki csomagot akart küldeni, ám a postán őt küldték el, mondván, küldeményét tegye át nagyobb dobozba, mert amit hozott, arra nem fér rá az összes bélyeg és stempli. Hősünk újracsomagolt, visszatért, ekkor viszont a csomagja nehezebb lett, a díj így magasabb, s megintcsak nem fért rá az immár még több bélyeg és pecsét.

Az infláció mindenhol kellemetlen jelenség, de leginkább egy — volt? — szocialista országban az, ahol mind a termelés, mind az ügyintézés lomha. Így aztán, mire átalakítják az utcai telefonokat nagyobb érmékkel működőkre, mire kinyomtatják a nagyobb címletű bélyegeket, mire felszerelik újabb jegyautomatákkal a városi tömegközlekedést, mire a pénzverde elkészül az újabb érmével, addigra ismét emelkednek a díjak, s kezdődhet az egész elölről. Persze, el lehet játszani a gondolattal: hátha az infláció szorít rá egy nemzetgazdaságot arra, hogy nagyobb sebességre kapcsoljon...

HÍREK

MÁRCIUS **27.,** KEDD

Szeretettel köszöntjük névnapjuk alkalmából HAJNALKA nevű kedves olvasóinkat

A Nap kél 6.34 – nyugszik 19.06 órakor
A Hold kél 6.26 – nyugszik 20.24 órakor

Olvasószolgálat

Hírek, tudósítások, események közölhetők 14–16 óráig a 15-000 telefonszámon

Hírszerkesztő:
CSUTI JÁNOS

Ma délelőtt 9–11 óráig panaszügyekben fogad, a 10-046-os számon hívható:
NAGY ISTVÁN

Szerkesztőségi hírügyeletes 16—19 óráig a 10-053-as számon
NAGY ISTVÁN

CB-adósunk hívható 14–16 óráig az AM 15-ös csatornán.

Felhívás kulturális kamara megalapítására

Felhívunk minden Pécsett és Baranyában működő kulturális, művészeti, tudományos intézményt, a kultúrát értékén becsülő személyt, szervezetet, hogy hozzuk létre a Pécs–Baranyai Kulturális Kamarát! Érdekeink közösek, s hogy hatékonyan érvényre juttathassuk nélkülözhetetlen az erők egyesítése. Védeni, ápolni, teremteni és újra teremteni kívánjuk a lokális, nemzeti és egyetemes kulturális értékeket. Az erkölcsi értékek, a szolidaritás, a falu, a város közösségeinek szolgálata és a szellem magasrendű értékeinek kibontakoztatása fontos érdekünk. Valljuk, hogy aki ezzel azonosul, tagjaink közé fog lépni. S hívjuk azokat is, akik pártolótagként segíthetik szövetségünket.

Érdeklődni lehet: Pécs, Széchenyi tér 9. III. em. Telefon: 11-036.

Előkészítő munkacsoport

Időjárás

Várható időjárás az országban kedd estig: túlnyomóan borult lesz az ég, csak rövid időre szakadozhat fel a felhőzet. Ismétlődő eső várható, kedden jelentősebb mennyiséggel. A Dunántúlon időnként erős lesz az északi, keleten élénk a délelőtti szél. Hajnalban 3, 8 fok, napközben pedig hűvös idő, délután 6, 11 fok várható.

*

Hétfő reggeli vízállások: Barcs —15 cm, áradó, 3,0 fok, Drávaszabolcs 10 cm, apadó, 8,8 fok, Mohács 305 cm, áradó, 7,6 fok.

A POTE Tanácsának nyilatkozata

A Pécsi Orvostudományi Egyetem Tanácsa március 8-án foglalkozott az 1956-os forradalomban való részvétel miatt hátrányt szenvedett oktatók, egyéb dolgozók és hallgatók rehabilitációjával. Az Egyetemi Tanács kinyilvánította, hogy elhatárolja magát azoktól a politikai döntésektől, amelyek az eljárások alapját szolgáltatták. A tanács mélységes sajnálkozását fejezi ki az érintetteknek, amiért politikai okok miatt szenvedtek hátrányt.

A személyi jogok tiszteletben tartásával a tanács ezen határozatát nevek megjelölése nélkül hozza nyilvánosságra, de kérésre ezt az érdekelteknek írásban is megküldi.

A Pécsi Orvostudományi Egyetem Tanácsa

●

— Felsőoktatási akciót szervez a Pécsi Zöld Kör március 31-én Pécsett, a malomvölgyi arborétumban. Érdeklődés 17 óra után Endrédi Máriánál a 21-697-es, valamint Erdélyi Albertnél 26-514-es telefonon.

— Újabb hurkamérgezés (botulizmus) volt megyénkben, ezúttal Baksán. Idén ez már a hatodik eset, ami a rossz tárolás, füstölés, pácolás következménye. A család egyik tagja súlyos mérgezéssel a kórházba került. Korábban hurkamérgezésre került sor többek között Versenden és Bólyban. A KÖJÁL élelmezés- és táplálkozásegészségügyi osztályán szívesen szolgálnak tanáccsal, hogy miként lehet a bajt megelőzni. Érdeklődés többek között dr. Tóth Lenkénél a 12-155-ös telefonon.

— Egykori névadójára emlékezett Pécsett a Szivárvány Gyermekház és Szabó István emlékére megtartották a hagyományos mezei futóversenyt. Több iskola küldte el csapatát, a legjobbak közé bejutottak az Anikó, a Felsővámház, a Jurisics és a Jókai úti iskolások.

— Ismét lesz ingyenes gombavizsgálat Pécsett, a KÖJÁL főbejáratánál minden szombaton és vasárnap április 14-től. A tanácsadással egybekötött vizsgálat naponta 17.30-tól 19.30-ig tart. Szakértő: Késmárki Zoltán.

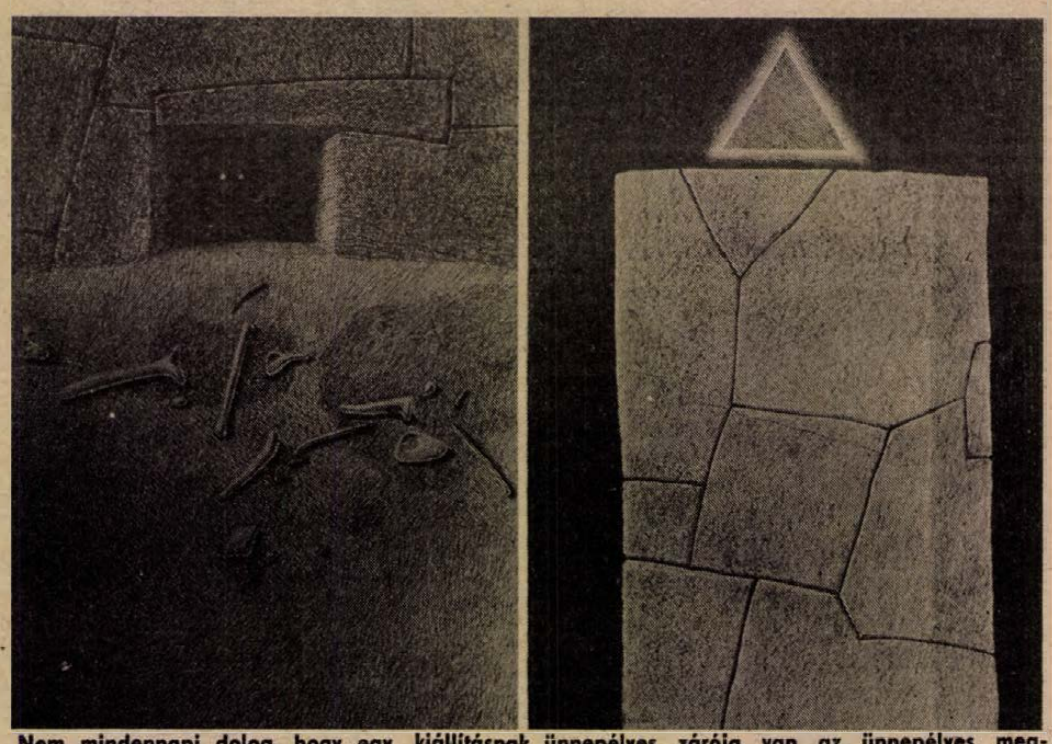

Nem mindennapi dolog, hogy egy kiállításnak ünnepélyes zárója van az ünnepélyes megnyitó helyett. Ilyen befejező aktussal vesz búcsút Pécstől szerdán 18 órakor a pécsi Ifjúsági Házban Peter Roller pozsonyi szobrászművész, akinek tárlata a hónap elejétől látható az IH Galériában. A monumentális szobrok, szabadplasztikák, reliefek, alkotója rajzaival mutatkozott be a pécsi közönségnek.

*

— Jogi tanácsadás a Lenau-házban. Minden kedden délután 1 órától dr. Kálmán János jogi tanácsadást tart – német nyelven is – a Lenau-házban. Minden érdeklődőt, akinek a német nyelvterülethez kapcsolódó ügyei intézéséhez segítségre van szüksége, szívesen várnak.

— Horgászhír. A MOHOSZ Baranya Megyei Intézőbizottsága kéri a horgászokat, hogy március 31-én, szombaton a Pécsi-tónál megrendezendő környezetvédelmi napon minél többen jelenjenek meg. Találkozás 8 órakor a repülőtéri szakaszon. Fő feladat a tó környékének fásítása lesz, ezért elsősorban ásót, lapátot hozzanak magukkal.

— Munkanélküli fiataloknak továbbképzést, álláskeresési tanácsadást szervez a MADISZ mecsekaljai szervezete március 30-tól Pécsett. Érdeklődés a 15-257-es telefonon.

— Ifjúsági rock and roll klub alakult Pécsett, a Szivárvány Gyermekházban (a volt Úttörőházban). Eddig harminccan léptek be. A foglalkozásokat kedden ként tartják 17-től 18.30-ig. Vezető Szuhanyik Csilla, aki most nemrég egy országos versenyen, boogie woogie kategóriában a pécsi IH színeiben párjával, Kocsis Zsolttal a legjobbak közé jutott. A klubba újabb tagok jelentkezését várják.

— Az utolsó körhinta. Irodalmi-est lesz pénteken, március 30-án 19 órakor Pécsett, a Lenau-házban. Herbert Lederer, osztrák színművész rövid irodalmi műveket mutat be – elsősorban Johannes Urzidiltől. Az előadásra mindenkit szeretettel várnak, aki németül tanul vagy tud.

☎ 15-000

Panaszolták, hogy a későn érkező vonatokat, így például a 21.40-kor befutó pesti gyors szerelvényét olyan helyen állítják meg a pécsi vasútállomáson, ahol sötét van, nincs magasított peron, emiatt nehéz a leszállás, komoly a balesetveszély.

A pécsi főpályaudvar vezetője elmondta, hogy a főbejárattal szemben most alakítják ki az új peront, amit a vasutasnapra adnak át. De egy másik is készül októberi átadással.

*

A veszettség elleni oltás során március 26-án, a pécsi Susogónál beoltott 257 kutya közül néhánynál halálos kimenetelű allergiás reakciót váltott ki az oltóanyag – közölte dr. Guzsvány Mihály, az Állategészségügyi Állomás igazgatója, aki a bejelentések nyomán azonnal kivonta a forgalomból azt a termelési számú vakcinát, amely hibásnak bizonyult. Ennek laboratóriumi vizsgálatai megkezdődtek. A továbbiakban fokozott ellenőrzésnek vetik alá az oltóanyagokat, az állategészségügyi szakemberek szerint aggodalomra nincs ok, a veszettség elleni oltásokat folytatják.

●

Halálozás

Szomorú szívvel tudatjuk, hogy szeretett férjem, édesapám, apósom, nagypapám, testvérem és kedves rokon,

KISS GÉZA
volán-nyugdíjas

62 éves korában elhunyt. Temetése március 27-én 1/2 12 órakor lesz a gerei temetőben. A gyászoló család.

Mély fájdalommal tudatjuk, hogy

id. TAR JÓZSEF

bognármester, harkányi (volt szaporcai) lakos hosszantartó betegség után csendesen elhunyt. Temetése március 28-án du. 2 órakor lesz a harkányi katolikus temetőben. A gyászoló család.

— A túravezető tanfolyamra még lehet jelentkezni a Baranya Megyei Természetbarát Bizottságnál, Pécsett, a Megye utcában. Csaknem félszázan vesznek részt a képzésen, de többségük idős. Főként fiatal érdeklődőkre számítanak az oktatók, így Géber Sándor és Medowánszky László. Az első gyakorlati foglalkozás most volt a hét végén a Mandulásban.

— Komlón ingyen elszállítják a kiskertekben keletkező szemetet, hulladékot ezekben a napokban. Érdeklődés a Városgazdálkodási Vállalatnál.

— Japán énekes csoportok mutatkoznak be március 28-án 16 órától Pécsett, a Csontváry Múzeumban, ahol a vendéglátó Széchenyi Gimnázium és Szakközépiskola kórusával együtt fellép Japánból az Odawara nevű gyermekkar, valamint a Cecília Női Kar. Az eseményre az országos magyar–japán kórusnapok keretében kerül sor. A japán énekesek Debrecen, Kecskemét és Budapest után érkeznek hozzánk.

04–05–07

Előzés közben ütközött össze a vele szemben szabályosan közlekedő járműnek személygépkocsijával Papp Sándor sellyei lakos, a Bogdása és Sellye közötti útszakaszon március 25-én. Hárman könnyebben megsérültek, az anyagi kár 50 000 forint.

*

Kerékpárost ütött el személygépkocsijával Pécsett, a Tüzér és Építők útja kereszteződésében március 25-én Makkos Szilárd 21 éves pécsi lakos. A kerékpáros súlyos sérülést szenvedett.

*

Egy kanyarban kisodródott, majd egy ház falának ütközött személyautójával Áldozó László pécsi lakos, aki utasával együtt súlyosan megsérült. Vasárnap délután, Somogyapáti belterületén történt a baleset, amelynek során 205 000 forint anyagi kár is keletkezett.

Új rádió-műsorrend

Április 2-től ismét változik a Magyar Rádió műsorrendje. A legfontosabb újdonság, hogy a naptól kezdve a Kossuth rádióban óránként lesz hírszolgáltatás. Az Esti Magazin ezentúl — 30 percre — szombaton és vasárnap is jelentkezik, 18 órakor. Hétköznapokon pedig 18.30 órától 19 óráig — tehát közvetlenül az Esti Magazin után — új politikai információkban és elemzésekben gazdag háttérműsor indul Ráadás címmel. Az óránkénti híradás miatt több közismert és népszerű műsor más időpontban jelentkezik majd. Jó néhány új, sorozatnak szánt műsort is a naptól kezdve indít el a Magyar Rádió.

A változásokat a Rádió Újság és a rádió műsorait tartalmazó lapok részletesen közlik.

●

— A hamburgi székhelyű Vasmadár békeszervezet nemzetközi kiállítást akar szervezni megyénkben szeptember 10-től 23-ig. Helyet, létesítményt keresnek a szervezők, ahol megtarthatják a rendezvényt. Érdeklődés Végh Lídiánál, a bólyi nemzetiségi kollégiumban. A tanárnő tagja a szervezetnek.

— Az idei megyei borversenyre Pécsváradon kerül sor április végén. A bíráló bizottságba meghívták Katona Józsefet, az Országos Borszakértő Bizottság nyugalmazott elnökét. A mintákat április 16-án és 17-én lehet leadni Pécsett, az Irányi Dániel téri közpincében. Érdeklődés Környei Bélánál a 12-222-es telefonon.

●

Közérdekű

Gépírásoktatás indul titkárnői berendezések kezelésével a KISZÖV-ben. Tel.: 18-858.

Áramszünet lesz f. hó 26—30-ig naponta 7—15 óráig Patacson, a Szentmiklós és Forrás dűlőben.

Áramszünet lesz március 27-én 8—15 óráig Pécs, Kalapács u., Sarló u., Tündér u., Sellő u. által határolt területen.

1990. március 29-én 19 órakor a POTE aulájában fellép Koncz Zsuzsa. Jegyek ára: 130,— Ft, váltható a helyszínen.

Áramszünet lesz március 27-én 8 órától 16 óráig Pellérd községben és Pellérd szőlőhegyen.

A Mátyás király utcai Általános Iskola szeretettel várja a zeneileg tehetséges gyerekeket. Március 28—29-én az 1990/91. tanévre beiratkozottakat. A zenei képzés mellett iskolánkban biztosítjuk angol, német, olasz, orosz nyelv, valamint a népitánc oktatását.

A Dél-dunántúli Áramszolgáltató Vállalat Szekszárd, közhírré teszi, hogy Mázaszászváron, a Dombóvári utcában megépült OTR-állomást és 20 kV-os vezetéket 1990. március 27-én feszültség alá helyezi. A létesítmények érintése és rongálása életveszélyes és tilos! Az ebből eredő károkért a vállalat semminemű felelősséget nem vállal.

A Dél-dunántúli Áramszolgáltató Vállalat Szekszárd, közhírré teszi, hogy Nagymányok, brikettgyár részére megépült 20 kV-os hálózatot 1990. március 27-én feszültség alá helyezi. A létesítmények érintése és rongálása életveszélyes és tilos! Az ebből eredő károkért a vállalat semminemű felelősséget nem vállal.

„A Híradástechnikai Gépgyár Elektrotechnikai Gyáregysége 4." feliratú bélyegző elveszett. Lenyomata érvénytelen.

Áramszünet lesz f. hó 27-én 7—15 óráig Pécsett, Meszes-tetőn, az Abaligeti és Mecsek-tetői úton, a Kismélyvölgy, Csalogány és Szarvas dűlőben.

Áramszünet lesz március 28-án 8—15 óráig Pécs, Pipacs u., György u., Fűzfa u., Sport u. által határolt területen.

Egészségügyi szolgálat

KÓRHÁZI FELVÉTELES UGYELETEK

Mindennapos felvételi ügyeletek gyermek beteg részére Pécs város: POTE Gyermekklinika, Szigetvár város és járás, a pécsi és a volt sellyei járás: Megyei Gyermekkórház. Gyermeksebészeti, kórházi felvételt igénylő gyermekfülészeti betegek, égett és fornázott gyermekek részére páratlan napokon: POTE Gyermekklinika, páros napokon: Megyei Gyermekkórház Pécs és a megye egész területéről.

Felnőtt beteggyógyászat: Megyei Kórház I. sz. beteggyógyászata. Sebészet: Megyei Kórház sebészete, baleseti sebészet: POTE I. sz. Sebészeti Klinika. Égési sérülések: Honvéd Kórház. Koponya- és agysérülések: idegsebészet. Pécs város és a csatolt községek neurológiai betegeinek felvételét a Neurológiai Klinika, pszichiátriai betegek felvételét a Pszichiátriai Klinika látja el. Szemészeti betegek ügyeleti ellátása 17 órától: POTE Szemészeti Klinika. Felnőtt fül-orr-gégészet: POTE Orr-Fül-Gégeklinika.

ÉJSZAKAI KÖRZETI ORVOSI UGYELET

Pécs város felnőtt lakossága részére egy helyen, a Lánc utcai rendelőintézet földszinti ügyeleti helyiségeiben minden este 7 órától másnap reggel 7 óráig. Telefon: 14-347.

Fogászati ügyelet minden este 7 órától másnap reggel 7 óráig a Lánc utcai rendelőintézet földszinti ügyeleti helyiségeiben – gyermekek részére is. Tel.: 14-347.

Gyermeklakosság részére egy helyen, a Gyermekklinikán, Pécs, József A. u. 7. (bejárat a Bajnok u. felől) este 7 órától másnap reggel 7 óráig. Tel.: 10-938.

ÉJSZAKAI UGYELETES GYÓGYSZERTÁRAK

Pécs, Lánc u. 20. 10/B. sz. gyógyszertár, Pécs, Bajcsy-Zs. u. 23. 10/14. sz. gyógyszertár.

*

SOS-ÉLET telefonszolgálat díjmentesen hívható a 12-390-es számon este 7 órától másnap reggel 7 óráig.

*

Nyugdíjas telefonszolgálat jogi, szociálpolitikai, munkaügyi, biztosítási tanácsadások. Kedd, szerda, pénteki napokon 17—19 óráig hívható a 11-907-es telefonon.

Információk

Közlemények

72 órás mikroszámítógép-kezelői tanfolyamot indít a TIT Pécs-Baranyai Szervezete. Jelentkezni lehet Pécsett, a Janus Pannonius u. 11.-ben. Tel.: 10-924.

A külkereskedelmi jog gyakorlati alkalmazása, a külkereskedelmi ügylet lebonyolítása címmel tanfolyam indul áprilisban. A tanfolyam oktatói a jelentkezők az irányú tudását március 27-én egy teszttel mérik le. Információt Papp Sándor főelőadótól lehet kérni a 13-040 és a 10-878-as telefonszámon.

Az érettségizőket segítő kiadványt kínál matematikából, világ- és magyar történelemből, világirodalomból a Baranya Megyei Diákszövetség Pécsett, a Rét u. 4-ben. Telefon: 15-943.

Kórházi istentisztelet van szerdánként a betegek részére Pécsett, a Megyei Kórházban. Rendezvényt szervez a katolikus, az evangélikus és a református közösség.

Anyagi gonddal küszködik a komlói vöröskeresztes alapszervezet, ezért támogató cégek, személyek segítségét kéri, hogy folyamatosan végezhesse munkáját. A helyi Fodrász Kisipari Szövetkezet máris 5000 forintos segítséget nyújtott.

Bezárt a postahivatal a pécsi magasházban és tegnaptól nem működik, ugyanis életveszélyessé vált a magasház. Új postát nem alakítanak ki. A legközelebbi postát a Jurisics, a Jókai és az Ybl Miklós utcában találhatók.

●

Rendezvények

Magyar–Kínai Baráti Társaság. Ma, kedden 17 órakor Pécsett, a Nevelők Házában tartja alakuló összejövetelét a Magyar–Kínai Baráti Társaság pécsi csoportja. Céljuk a két nép közötti barátság és a kulturális kapcsolatok ápolása. Minden érdeklődőt szívesen látnak. A rendezvény kínai vacsorával zárul a pécsi Iparosházban.

Baba-party lesz a kisgyermekek és az otthon levő szülők számára ma 9—11 óra között a pécsi Nevelési Központban.

Magángyűjtemény 3. címmel az Art Kísérleti Stúdió előadása lesz március 27-28-29-én 19 és 20 órától hat előadásban, a Nevelési Központban.

TITÁN ÁRUHÁZ
ajánlja:
minden szerdán árengedmény!
március 28-án:
adagolós termosz 2,2 lit. 1490 Ft helyett 745 Ft,
adagolós termosz 2,6 lit. 1690 Ft helyett 845 Ft.-t.
AMÍG A KÉSZLET TART!
TELEFON: 13-866, 13-030.
Versenyzünk Önért
Verseny utcai áruházunkban!

Üzenet a színházi világnapon

1990. március 27.

Évtizedek óta hagyományosan március 27. a színházi világnap. A Nemzetközi Színházi Intézet (ITI) – az ünnep kezdeményezője és a hagyomány őrzője – arra törekszik, hogy megismertesse a különböző országok népeit egymás színháza művészetével, s ily módon segítse a népek közötti kölcsönös megértést, a színházban dolgozó emberek együttműködését. Ezen a napon szerte a világon a színház alkotóművészei fordulnak üzenetükkel a közönséghez.

A magyar színjátszás ebben az évben ünnepli fennállása 200. évfordulóját. Ezért ebben az esztendőben magyar köszöntőt hallanak. *Vas István* költő, számos világhírű dráma, többek között Shakespeare és Moliere műveinek fordítója szól Önökhöz.

A színház, a theatrum a legszebb szavak közé tartozik. Minden nyelven. Önmagában is, szókapcsolataiban is. Utóbbiak közül a legszebb ezúttal német földön született, a Theaterdichter. Magyarul már nem hangzik ilyen jól a *színházi költő*. De Schiller is, Goethe is vállalta, hogy *Theaterdichter*. Színházi költő.

És ha már egy költőt tisztelnek meg azzal, hogy 1990 színházi világnapját Budapesten köszöntse, miért ne merje bevallani, hogy a színházban is a költészet vonzza legállandóbban? És, hogy a színházat a költészet leghatékonyabb válfajának tekinti. A színház költészete, mondanom sem kell, nem függ formától: nemcsak Szophoklész meg Arisztophanész, meg Shakespeare volt költője a színháznak, hanem O'Neill és Beckett is. Vagy hogy itthon maradjunk, nemcsak Katona József és Vörösmarty Mihály és Madách Imre akart a színház költője lenni, hanem Szomory Dezső és Németh László is. Az sem véletlen, hogy Petőfi és Arany is a színháznál kezdte, mielőtt a legnagyobb költőink lettek. És nem is műfajon múlik: a színház költészete nemcsak a drámában tud megnyilvánulni, hanem olykor az operettben, a kabaréban, a bohózatban, sőt a cirkuszi bohóctréfában is.

Hölgyeim és Uraim! Kettős ünnepet ülünk ma. Nemcsak az évenkénti színházi világnapot, hanem a magyar színjátszás születésének kétszázadik évfordulóját is. Az első magyar nyelvű állandó társulat a Várszínházban mutatkozott be, de azért eléggé hányatott gyerekkora volt. Pedig olyan tekintély tartozott a bábái közé, mint Kazinczy és a kezdődő magyar színjátszást olyan páratlanul sokoldalú költő istápolta komédiával, mint Csokonai – majd utána Kisfaludy. De azért életrevaló kamasz lehetett, elég szépen fölcseperedett: alig ötven év múlva nyílt meg a Nemzeti Színházunk – Vörösmarty előjátékával.

És most mit kívánjunk a kétszázadik születésnapjára? Legalábbis azt, hogy fénycsóvájával maga Thália járjon előtte.

Éljen, növekedjen, virágozzon a magyar színjátszás! Vivat, crescat, floreat!

*

Vas István üzenetét ma este a Pécsi Nemzeti Színházban a Don Carlos előadása előtt *Sólyom Katalin*, a Le. irat előtt *Moravetz Levente* olvassa fel.

MA

MSZP-ügyeleteket tartanak Pécsett, a Tolbuhin út 65-ben 15—19 óra között, a Tüzér utcai mozgalmi házban 8—19 óra között, a Németh L. úti mozgalmi házban 16—19 óra között, a Lánc utcai mozgalmi házban 13—19 óra között és az Alajos u. 2/2-ben 8—11 óra között.

*

Az MSZMP komlói koordinációs irodája ügyeletet szervez a volt városi pártbizottságon 14—17 óra között.

*

Az MDF komlói szervezete fogadóórát tart 11—17 óra közt a Lenin tér 1-ben. Telefon: 83-015/60.

*

A Független Kisgazdapárt megyei szervezetét 12—16 óra között kereshetik fel az érdeklődők Pécsett, a József A. u. 10-ben. Tel.: 15-155, 26-742.

*

A MEASZ Pécs-Baranyai szervezete várja az érdeklődőket a Tüzér utcai mozgalmi házban 14—16 óra között.

*

Az SZDSZ pécsi szervezetét 10—18 óra közt kereshetik fel az érdeklődők Pécsett, a Felsőmalom u. 13-ban. Telefon: 25-344, 25-355.

*

Az SZDSZ szigetvári csoportja a Széchenyi út 24-ben 16—19 óra között szervezi ügyeletét, míg a komlói csoport 7—21 óráig a Lenin tér 1-ben. A harkányi szervezet 18 órától szervezi összejövetelét a művelődési házban, a szentlőrinci csoport 18 órától a Pártok Házában várja az érdeklődőket.

Eső után

Jól jött az eső Baranyában. A szomjazó, aszálytól szenvedő földek, friss vetések felüdültek. Szombaton és vasárnap több mint 14 órán át 13 milliméter eső hullt, de így is a csapadékhiány megyei viszonylatban 80–100 milliméter, ami rekordnak számít az utóbbi évtizedekben. A csendes eső egy kicsit megakasztotta a mezei munkákat, amelyek aztán hétfőtől ismét folytatódtak és befejeződött a tavaszi árpa, valamint a borsó vetése. Mindegyikből annyit vetettek, mint tavaly. Javában tart a cukorrépa vetése, több mint 11 000 hektáron kerül földbe a mag. Ez az utóbbi 30–40 évben a terület nagyságát illetően rekordnak számít. Az említett terület egyharmadán végeztek már a vetéssel.

Nem ártott még a hirtelen jött lehűlés a virágzó gyümölcsösökben, szőlőskertekben, pedig a hőmérséklet a nappali 20–25 fokról 5–10 fokra süllyedt, de fagy még nem állt be. Rendhagyó módon szinte egyszerre virágzik az összes gyümölcsfaj, csak a szilva várat magára. A szél vasárnapról hétfőre virradó éjszaka viharos sebességgel tombolt, megtépázta a virágzó fákat, de gondot nem okozott, az elektromos vezetékek nem rongálódtak meg. A hét végén Gyümölcsoltó Boldogasszony napja is volt. A néphit szerint szerencsét, vagyis termékenységet is hozó ez a nap, amennyiben bőségesen esik az eső. Bárcsak bevállna ez a népi, régi paraszti megfigyelés!

CS. J.

A pártok feladata lesz a takarítás

Ki szedi le a plakátokat?

Alapvető etikai követelmény

Érdemes lenne utánajárni a választás első fordulója után annak is, hogy a plakáthábort vajon ki nyerte meg? Ki ragasztotta, mázolta a legszebb, legtöbb, legszívhezszólóbb plakáttüneményt a villanyoszlopokra, házak falára, kerítésre, úttestre?

És vajon ki tünteti el, ha már nem lesz rá szükség?

Dr. Hetesy György, a Baranya Megyei Választási Bizottság titkára ingerültté válik a kérdés hallatán:

– Kit érdekel ez most, mondja meg! Nincs semmilyen rendelkezés a takarításról, de hát jön a 2. forduló, tehát nem is kell! Azután sem születhet erről határozat, az csak természetes, hogy aki odatette, az el is tünteti, vagy nem? De az is lehet, hogy újabb plakátokat ragasztanak a helyükre.

Dr. Hazafi József, a Baranya Megyei Tanács vb-titkára megerősíti a kapott információt:

– Nincs határozat erről. Őszintén szólva, meg sem fordult bennünk, hogy ezen alapvető etikai követelménynek a pártok ne tennének eleget. Számunkra nyilvánvalónak tűnt, hogy aki elhelyezte, az távolítsa is el, de ezt határozattal kényszeríteni nem lehet. Figyelembe véve, hogy a második forduló előtt vagyunk, konzultáció útján megpróbáljuk a pártokat meggyőzni, hiszen a sok hulladék, félig letépett vagy idejét múlt propagandaanyag rontja a városképet is. Mivel ez az első ilyen eset, konkrét tapasztalatunk sem volt, bár a választási kampány előtt szándékunkban állt némi megkötéseket hozni a plakátragasztással kapcsolatosan, de a pártok leszavazták. Szóval megállapodással igyekszünk hatni rájuk, és reméljük, hogy az etikai kódexet ők is ismerik...



Tépett, esőáztatta plakátok a pécsi Kossuth Lajos utcában

A látványon kívül azonban mást is elronthat a különféle ragasztóanyaggal felkent plakát. *Wieder Béla*, a DÉDÁSZ vezérigazgatója szerint az oszlopok állagának megóvása érdekében minél előbb le kell szedni a villanyoszlopokról a feleslegessé vált propagandaanyagot. Ha más nem lesz hajlandó, súlyos anyagi áldozatok árán vállalatuk kényszerül erre.

Gyura B.

Autóklub megyei küldöttgyűlés

Öt év alatt a duplájára nőtt a taglétszám

Az elmúlt öt évben megduplázódott a Magyar Autóklub Baranya Megyei Szervezetének a taglétszáma, amely megközelíti a 17 000-et. Egyebek mellett ez hangzott el tegnap Pécsett, a Mozgalmi Házban azon a küldött- és vezetőségválasztó gyűlésen, amelyen értékelték a szervezet 1985 és 1990 közötti tevékenységét, ismertették az alapszabály módosításának és fejlesztésének irányelveit, s megválasztották az új vezetőséget.

Litványi Tibor elnöktől azt is megtudhatták a résztvevők, hogy a megyei szervezet gazdálkodása eredményes, amit azzal bizonyított, hogy minden esztendőben egymillió forint fölötti nyereséget értek el. Litványi Tibor részletesen szólt az autóklub szolgáltatásairól, így például arról, hogy a tagság egyre nagyobb számban veszi igénybe a pécsi műszaki állomás zárt technológiás járművizsgáztatását, a sárga angyal segélyszolgálatot, s főleg télen a hidegindítást. A klubnál évente 350–400-an tanulnak meg vezetni, s mind többen élnek azokkal a lehetőségekkel, amiket külföldi utazások során nyújtani tudnak a tagoknak. Beszámolójának végén annak a véleményének adott hangot, hogy az autósokat az eddigieknél is jobban érdekeltté kell tenni abban, hogy a klub tagjai legyenek.

Dr. Varga Lászlóné, a megyei szervezet titkára ismertette az új alapszabály-tervezetet, amit az őszi országos küldöttközgyűlésen hagynak jóvá. Ebben új elem, hogy a kereskedelmi tevékenység bővítésére is lehetőség lesz, ami azt jelenti például, hogy szolgáltatásaikat teljesebbé tehetik alkatrészek, felszerelési cikkek értékesítésével, bérautók kölcsönzésével. A fejlesztési irányelvek helyi megvalósítása terén tervezik mini műszaki állomások a megye több területén történő létrehozását, önálló utazási tevékenység kialakítását, Baranya turisztikai sajátosságainak jobb kihasználása érdekében, a gyógyturizmusba való bekapcsolódást, csoportos szabadidős programok szervezését.

A küldöttgyűlés végén megválasztották a 20 fős megyei vezetőséget, a különböző bizottságokat, az országos küldötteket és a Magyar Autóklub baranyai elnökségi tagjait. Az autóklub megyei szervezetének új elnöke *Koncz István*, az 5-ös ÉPFU igazgatója lett.

R. N.

Önkéntes lakossági bűnmegelőző szervezet alakul Pécsett

Napjaink sajnálatos realitása, hogy Pécsett a bűncselekmények száma folyamatosan emelkedik. Számszerűségét tekintve az elmúlt év minden korábbit felülmúló volt: 4829 bűncselekmény vált ismertté, ami 26%-os növekedést jelent az 1988. évivel szemben is. Környezetünkben is megjelent a szervezett bűnözés, aktivizálódtak a visszaesők, az elkövetők között mind több a fiatalkorú.

A bűnözés struktúrájában meghatározó a vagyon elleni bűncselekmények túlsúlya, de nő az erőszakos jellegűek száma is. Szomorú tény, hogy a bűncselekmények vizsgálatakor gyakran szembetűnik, az elkövetési módok durvulása, az agresszivitás növekedése, az emberek életének és testi épségének kíméletlen veszélyeztetése. Aggasztó, hogy szinte mindennapos a lakásbetörés, amely egyre inkább szervezett kereteket öltő, átgondolt cselekménysorozattá válik.

Figyelmeztető, hogy a lopások harmada gépjárműhöz kötődik, azokról, vagy azokból vittek el értékeket.

Növekszik a veszélyeztetett fiatalok száma. A periférikus helyzet, az alkohol és kábítószer-fogyasztás nagyobb esélyt jelent arra, hogy bűnözők közé kerüljenek.

Közismert, hogy a szaporodó bűncselekményekkel szemben a rendőrség a jelenlegi személyi és tárgyi feltételeivel nem tud optimális eredményességgel fellépni. Ezért – a kiváltó veszélyforrások és a bűnelkövetési alkalmak feltárásán és szűkítésén túl – a lakosság bűnözés elleni szervezett összefogására is szükség van.

Ezt felismerve kezdeményezzük Pécs városában önkéntes lakossági bűnmegelőző szervezet életrehívását.

Tudjuk, hogy a közterület rendjének, nyugalmának, valamint személy- és vagyonbiztonságunk megőrzésének számtalan társadalmasítható cselekvési lehetősége kínálkozik. Mi ezek feltárására és mozgósítására vállalkozunk.

Az egyesülésről szóló 1989. évi II. tv. alapján önszerveződéssel, egyesületi formában létrejövő és funkcionáló szervezet megújulva és megújítva folytatni kívánja a korábbi években már eredményesnek bizonyuló Bűnmegelőzési Tanácsadó Szolgálat tevékenységét és lakossági járőr akcióit is.

Felhívással és egyúttal meghívással fordulunk Pécs mindazon polgáraihoz, akik felelősséget éreznek városunk nyugodt és kiegyensúlyozott közrend-, s közbiztonságának megőrzéséért és ezért tenni is szeretnének, vegyenek részt a bűnmegelőző szervezet 1990. március 29-én 17.00 órakor a pécsi Lánc utcai Mozgalmi Házban tartandó alakuló ülésén, ahol kezdésként az alapszabály megvitatására és a tisztségviselők megválasztására kerül sor.

Bővebb felvilágosítást az érdeklődők a Bűnmegelőzési Tanácsadó Szolgálat irodáiban kaphatnak. (Pécs, Rákóczi út 24–26. (26-636); Pécs, József Attila Művelődési Ház, Korvin O. u. 20., (15-290); Pécs, Németh L. u. 16. (41-563); Kőrösi Cs. u. 1. (25-080).

Dr. Gyöngyösi János
rendőrezredes,
megyei rendőr-főkapitányság
vezetője

BVM

A BETON- ÉS VASBETONIPARI MŰVEK
HIRD-KOMLÓI GYÁREGYSÉGE

FELVESZ

komlói telephellyel számviteli főiskolai vagy mérlegképes végzettségű számviteli-pénzügyi csoportvezetőt és elemző közgazdászt, középfokú végzettségű könyvelőt. PC számítógépes ismerettel rendelkezők előnyben.

Hirdi telephellyel:
D-vizsgával rendelkező mikrobuszvezetőt.

Jelentkezni lehet: Komló, Ipari u. 4.

EXPRESS

Eladó Pécsett, a Kócsag u. 8. sz., komfort nélküli lakóház, valamint a Héja-dűlőben 2554 m² szőlő, egyben vagy megosztva. Érdeklődni levélben: Tóth István, Kaposvár, Arany-köz 8. Személyesen: Józsáéknál, Pécs, Kócsag u. fordulójában.

Acélkék színű, német dog szuka kölyök eladó. Telefon: 13-366.

4 éves Lada 1300 S személygépkocsi sürgősen eladó. Harkány, Vak Bottyán u. 16. Telefon: 72/80-636, este. Pajor Péter.

Pellérdi szőlőhegyen 206 négyszögöl hagyományos szőlő eladó. 26-172, 18 óra után.

Félszoba, előszoba, konyha, fürdőszoba, kamra, központi fűtéses, különálló családi ház eladó. Érdeklődni: Pécsszabolcs, Vöröshadsereg u. 33., ugyanitt fenyerszéna eladó.

Kétszobás, erkélyes lakás OTP-átvállalással eladó a Matusán B. utcában. „850 ezer kp" jeligére a Hunyadi úti hirdetőbe.

30 m²-es iroda a belvárosban kiadó. 22-426.

Büfé, fagyizó kiadó. Azonnali indulásra kész! Érdeklődni a 11-589-es telefonon, 9–17 óráig. Büfékocsit beszámítok. Alkalmazottat felveszek.

Balaton déli partján kisebb telket vennék. „Április 8504" jeligére a Hunyadi úti hirdetőbe.

Eladó Patacs, Patak u. 20., 3 szobás családi ház, gazdálkodásra alkalmas épületekkel, azonnal beköltözhető. Érdeklődni egész nap, a helyszínen.

Új pianínó és kenciapálmák eladók. Telefon: 20-735.

Tégla, szarufa, gerenda, deszka, cserép eladó. Pécsszabolcs, Vöröshadsereg u. 35.

Gyógy- és frissítő masszázs, pedikűr nyílt Pécs, Ady E. u. 51-ben.

2 szoba, konyha, melléképület bútorral együtt, 1 hold földdel, azonnal beköltözhetően eladó. Érdeklődni mindennap, Nagypall, Petőfi u. 14.

Rövidárubolt nyílt az Ady E. u. 61-ben (a tejbolt helyén).

Eladó Patacs, Patak u. 20., 3 szobás családi ház, gazdálkodásra alkalmas épületekkel, azonnal beköltözhető. Érdeklődni: Pécsszabolcs, Vöröshadsereg u. 33., ugyanitt fenyerszéna eladó.

Kétszobás, erkélyes lakás OTP-átvállalással eladó a Matusán B. utcában. „850 ezer kp" jeligére a Hunyadi úti hirdetőbe.

30 m²-es iroda a belvárosban kiadó. 22-426.

Büfé, fagyizó kiadó. Azonnali indulásra kész! Érdeklődni a 11-589-es telefonon, 9–17 óráig. Büfékocsit beszámítok. Alkalmazottat felveszek.

Balaton déli partján kisebb telket vennék. „Április 8504" jeligére a Hunyadi úti hirdetőbe.

Rövidárubolt nyílt az Ady E. u. 61-ben (a tejbolt helyén).

2x20 m² műhely és raktár kiadó. Telefon: 23-499.

Budapesten, az Őrs vezér téren 68 m²-es, 3 szobás öröklakás eladó. Irányár: 34 000 Ft/m². Telefon: 1-113-424 8–16 óráig. Jelige: „Sürgős 7201", a Hunyadi úti hirdetőbe.

Összeköltözők. 3 szoba, összkomfortos, telefonos, tanácsi lakásomat két kisebbre cserélném. Telefon: 22-656, 17 óra után.

Sarohin úti, 2 szobás lakás eladó, vagy 1,5 szobás tulajdonjogút beszámítok, cserével. Érd.: Pécs, Őszirózsa út 22.

Elcserélném tanácsi, 2 szobás, 50 m², erkélyes lakásomat, tatarozásra szoruló, kisebb családi házra. Nagyárpád előnyben. De minden megoldás érdekel. Érdeklődni 13 órától este 8-ig: Pécs, Komócsin Z. tér 7., 8. em. 35. ajtó.

Garázst bérelnék vagy vásárolnék az AFIT vagy Kuba presszó környékén. Érdeklődni telefonon: 33-322.

Kertvárosi, 2 szobás lakás albérletbe, hosszabb időre kiadó. „Áprilisi beköltözés" jeligére a Hunyadi úti hirdetőbe.

Komlón eladó 3 szobás, 67 m²-es lakás a Bajcsy-Zs. u. 27., III. 10. sz. alatt. Telefon: 83-274.

Eladó az Illyés Gyula utcában egy 2 szobás, tehermentes, földszinti öröklakás. Telket beszámítok. Érdeklődni a 34-060-as telefonon.

Beremenden gazdálkodásra alkalmas telken, befejezés előtt álló, kétszintes családi ház kedvező feltételekkel eladó. Ugyanott törzskönyvezett, hároméves bernáthegyi kan kutya eladó. Érdeklődni: Rumi József, Beremend, József A. 4/B.

Elcserélném belvárosi, reprezentatív, telefonos, 90 m²-es, gázfűtéses, magasföldszinti tanácsi lakásomat min. 3 szoba, összkomfortos családi házra, Pécstől 15–20 km-es körzetben. 3,5 szobás tanácsi cserére is érdekel, Pécsett. Ráfizetést kérek. Tel.: 18-772.

Kétlakásos családi ház, 337 négyszögöl kerttel eladó. Gazdálkodásra alkalmas hely. Pécs, Tolbuhin út 99.

Pécsújhegyen, Koksz u. 85. sz. alatt 480 négyszögöl szőlő, lakható épülettel, pincével, teljes felszereléssel, műút mellett eladó. Víz, villany van, gázvezeték a ház előtt. Érdeklődni a 18-195 telefonszámon vagy a hirdetés megjelenését követő 3 napig a helyszínen, 10–17 óráig.

KÖZÜLETEK, VÁLLALKOZÓK!

Kedvező áron eladó (17 500 Ft/m² + áfa) 114 m²-es helyiség Pécs, Hajas I. u. 15. sz. alatt. Műhelynek, irodának, üzletnek egyaránt alkalmas. Érdeklődni: Kozármisleny, Pécsi út 133.

Albérleti szoba 2 diáklánynak vagy 2 dolgozó nőnek kiadó. Konyha- és fürdőszobahasználattal. Hajdú Gyula 2., fszt. 1.

Szentlászlón, Rákóczi 63. sz., felújításra szoruló ház eladó. 300 000 Ft. Érdeklődni: Kislippó, Kossuth 44.

Pécstől 15 km-re szőlő, gyümölcsös présházzal eladó. Érdeklődni: Szalánta, Hunyadi u. 81.

Eladó Bogádon, Pécstől 5 kilométerre 270 négyszögöl szőlő, buszfordulónál 1 percre. Érdeklődni: Bogád, Bem u. 7.

Dombai tónál 120 n-öl zártkert, 20 m², alpesi tetős faházzal eladó. Telefon: 24-301, 16 óra után.

Harkányhoz 3 km-re, Márfán kis családi ház olcsón eladó. Érdeklődni délután Márfán, Fő u. 17.

2 szobás családi ház, gazdálkodásra alkalmas területtel eladó. Érdeklődni: Horváth Tibor, Szabadszentkirály, Hársfa u. 2.

Nagycsaládnak, vállalkozóknak, vendéglőnek, panziónak, orvosi rendelőnek, csendes tevékenységű ipar gyakorlására alkalmas, nagyméretű belvárosi lakóház garázzsal, felújított, gáz, központi fűtéses, telefonos, összesen 200 m² alapterületű, eladó! Telefon: 20-546.

Malomvölgyi úti, 2 szobás OTP-lakásomat városszéli vagy környéki, kis házra cserélném. „4. emelet" jeligére a Hunyadi úti hirdetőbe.

Eladnám új, Matusán utcai, erkélyes, 52 m²-es öröklakásomat. Telefon: Budapest, 1-478-499.

LAKÁS-INGATLAN

Elcserélném nagyméretű tanácsira kertvárosi, 3,5 szobás OTP-lakásomat. Telefon: 41-384.

INGATLAN-KÖZVETÍTÉS! TÁRSKERESÉS!
KAPOCS.
Csak eredmény esetén kell fizetni! Pécs, Jászai u. 2.

Elcserélném királyegyházai családi, félkomfortos lakásom 600 □-öl területtel, sok melléképülettel. Pécs-kertvárosi, másfél szobás tanácsi lakásra, első emeletig, csak villanytűzhelyesre. Megegyezés szerint. Érdeklődni lehet: Pécs, Egri Gy. 20., fszt. 2. ajtó.

Eladó Szabolcsfalu, Csertető, 600 négyszögöl szőlő, téglaépülettel, gazdálkodásra alkalmas. Víz, villany. Érdeklődni: Sipos Jánosné, Jószerencse u. 17. sz., 15 órától.

Kozmetikai üzlet a Sarohin t. út 25. sz. alatt szakképzett kozmetikusnak meghatározatlan időre kiadó. Érdeklődni az esti órákban a 34-099 vagy a 25-683-as telefonon.

4 szobás, gázfűtéses családi ház nagy alagsorral, a III. kerületben, központi helyen eladó, 1 vagy 2 lakás cseréjével is. Telefon: 10-669, este.

Mozsgón 250 négyszögöl közművesített, üres házhely sürgősen eladó. Érdeklődni: Mozsgó, Árpád út 34., 16 óra után.

Eladó vagy dél-balatoni, harkányi nyaralóra cserélhető 47 m², összkomfortos, távfűtéses szövetkezeti lakás. Telefon: 22-621, reggeli és esti órákban.

Összkomfortos (másfél szobás) tanácsi, Szekszárd központjában lévő bérlakásomat hasonló pécsire cserélném. Jelige: „Sürgős 161346", a szekszárdi hirdetőbe.

Kertváros legszebb részén 61 m²-es, nem panel, negyedik emeleti öröklakás eladó. „Gyöngyös utca 247736" jeligére a Sallai utcai hirdetőbe.

Összkomfortos, albérleti szoba egy vagy két lány részére kiadó. I. ker., Ady Endre u. 63. ban. Érdeklődni az esti órákban lehet.

Három szoba, hallos, telefonos, 110 m²-es öröklakás eladó. Cím: Pécs, Rákóczi u. 39/D., III. em. 12. Érdeklődni naponta 14–18 óráig.

Elcserélném két szoba, összkomfortos, uránvárosi, téglaépületben lévő, tanácsi, földszinti lakásom hasonló házfelügyelőire. „1. ker. kizárva 247731" jeligére a Sallai utcai hirdetőbe.

Személy községben telek, 500 négyszögöl eladó. Érdeklődni: Szalánta, Hunyadi u. 148. sz. Zártkert. 20 000 forint.

100 m²-es, Sallai utcai, megvásárolható tanácsi lakás eladó. Telefon: 32-541.

Harkányi centrumban lévő, komfortos, III. emeleti, teljesen felújított társasüdülő-lakrész eladó. Érdeklődni csak személyesen, az „Erkel Ferenc" társasüdülőben, szombaton, vasárnap 9–16 óráig.

Aknás garázs vállalatnak kiadó a Szlivenél. „2500 247722" jeligére a Sallai utcai hirdetőbe.

4 szoba, összkomfortos házrész az Édesanyák útján kiadó. Közületnek is. Érdeklődni a 23-916-os telefonon, Medgyesy.

350 négyszögöl szőlő és gyümölcsös, teljes felszereléssel eladó. Felsőmakár 14. sz. alatt.

Orfű, Széchenyi tér 10., ház telekkel együtt eladó.

Dolgozókat felvesznek

PÉCS autós bevásárlóközpont kivitelezési munkáihoz kivitelezésben jártas építőipari technikust, valamint kőművesbrigádot felveszünk. Jelentkezés írásban: Budakor Kisszövetkezet, Budapest X., Noszlopy u. 1–3. Telefon: 1-472-981, Pásztó Sándor. (0779)

KÁRPITOST felveszek. Pécs, Lomb u. 4. (37790)

NÉMET vagy angol nyelvtudású, gépírni tudó munkatársat keresünk titkárnőnek. „Újmecsekalja" jeligére a Hunyadi úti hirdetőbe. (0950)

AZ AGROPATENT Kft. felvételre keres közgazdasági szakközépiskolát végzett, bérelszámolásban jártas munkatársnőt könyvelői munkakörbe, 10 év körüli szakmai gyakorlattal. Pécs, Bolgár Néphadsereg útja 47. (1021)

BALATONI vendéglőmbe szezonra szakácsot felveszek. Tel.: 19-208. (37751)

KISIPAROS délelőtt 4 órában megbízható, szorgalmas takarítónőket felvesz. „Hatvan" jeligére a Hunyadi úti hirdetőbe. (37708)

A GÉP- és Felvonószerelő Vállalat Pécsett, Dunaújvárosban, Szárhalombattán és Vácott végzendő szerelési munkákra felvesz minősített hegesztő, lakatos, csőszerelő, festő, ács-állványozó szak- és betanított munkásokat. Bérezés megegyezés szerint. Útiköltség-térítést, IBUSZ-szállást biztosítunk. Külföldi munkavállalás lehetséges. Jelentkezni lehet: Gép- és Felvonószerelő Vállalat, Budapest III. ker., Huszti út 18. Zsárec Jánosné munkaügyi vezetőnél. Telefon: 1-682-060/266-os mellék, vagy Borsos István pécsi kirendeltségvezetőnél. telefon: 74-640. (1005)

A DDGÁZ informatikai osztályára középiskolai végzettségű operátort keresünk IBM PC-hez. Jelentkezés az informatikai osztályvezetőnél, Felszabadulás út 107. sz. Telefon: 14-144/281. (0951)

A PLASTEX Ipari Szövetkezet (Pécs, Déryné u. 35.) titkárnőt keres középfokú iskolai végzettséggel, legalább ötéves gyakorlattal, esetleg német nyelvtudással. Gép- és gyorsírás szükséges. Jelentkezés a helyszínen, önéletrajzzal. (1042)

A DÉL-DUNÁNTÚLI MÉH Vállalat tmk-műhelyébe felvesz lakatost, karosszéria-lakatost és őr-portást. Jelentkezni lehet: Pécs, Gomba u. 4. sz., vagy a 12-232 telefonon. (0945)

NÖVÉNYVÉDŐ szakmunkás-képesítéssel rendelkező dolgozót alkalmaz a kutatóintézet szőlőmunkás munkakörben, valamint fiatal férfi munkaerőt időszaki szőlőmunkára. Jelentkezés: Pécs, Üttörő u. 4. sz., 8–10 óráig. (1003)

BALATON környékén lévő, meleg vizes fürdőn lévő vendéglátóegységbe felszolgáló-eladó munkakörbe dolgozót felveszek. Német nyelvtudás előnyben. Szállás biztosítva. „10 000" jeligére a Hunyadi úti hirdetőbe. (38536)

ÉPÍTŐIPARI kft. jól képzett kőműveseket felvesz. Telefon: 27-845, 32-164. (38259)

MUNKAVÁLLALÓKAT keresünk angol nyelvterületű, külföldi munkalehetőségre. Lakatos, autószerelő, esztergályos, vájár szakmákban, valamint bányamérnököt, érc- és szénbányászati munkára. Gépészmérnököt, villamosmérnököt, orvost bármilyen szakvizsgával, vegyészt és vegyészmérnököt. A szerződéses munkaviszony három évre szól. Nyelvismeret hiányában nyelvtanfolyamon kell részt venni. A jelentkező az eddigi tevékenységének részletes leírása mellett a szakképzettségét, valamint szakképzettsége mellett szerzett kiegészítő képzettségét igazoló okiratok másolati példányát is szíveskedjen jelentkezésnél elküldeni. Jelentkezést „Külföldi munka" jeligével a Hunyadi úti hirdetőbe kérjük leadni. (38333)

SZAKKÉPZETT asztalost felveszek. Alkotmány u. 59. (247730)

Telex, telefax, telefon termékbemutató a Pécsi Iparosházban március 28–29–30-án

a Pécsi Távközlési Igazgatóság, a TITON P. T. T. Számítástechnikai és Távközlési Rt. és a Pécsi Városi Távközlési Üzem rendezésében.

Telex, telefax, telefonkészülékek és főnök-titkári berendezések, kisközpontok!

A termékbemutató alatt telex, telefax, telefon belföldi viszonylatban, ingyenesen használható!

Szükség esetén szakemberek segítenek a kezelésben. A bemutatott termékek a helyszínen megrendelhetők, a telefonkészülékek megvásárolhatók!

A kiállítás ideje alatt a megrendelt berendezéseket, meglévő hálózat esetén, két héten belül felszereljük.

A helyszínen az új pécs-baranyai telefonkönyv is megvásárolható.

A kiállítás március 28-án, 13–19 óráig, 29-én és 30-án 10–19 óráig tekinthető meg.

Minden érdeklődőt szeretettel várunk!

MAI MŰSOR

SZÍNHÁZ

Nemzeti Színház: Don Carlos (este f7 óra), Szigligeti-bérlet.
Szabadszínház: A leirat (este f8 óra).

FILM

Uránia: Amadeus (hn5, f8).
Kossuth: Az utolsó csepp (10, 12, 2, 4), A néma (6, 8).
Kossuth Klub: Suttogások, sikolyok (f6, f8).
Park: A fehér szörny búvóhelye (f4, f6, f8).
Komló: Vaklárma (5, 7). **Mohács Video:** Veszélyesen kell élni (6, 8). **Szigetvár:** Egyik kopó, másik eb (8). **Siklós:** Rémálom — Freddy visszavág (7).

RÁDIÓ

KOSSUTH RÁDIÓ

8.05: Hangszemle. 8.20: Nemzeti vonások a tudományban. 8.50: Külpolitikai figyelő. 9.00: Napközben. 11.05: Népdalok. 11.30: Cseres Tibor: Őseink kertje. Erdély. 12.45: Világhírlap. 13.00: Klasszikusok délidőben. 14.05: Poggyász. 14.35: Dzsesszmelódiák. 14.55: Versek. 15.00: Rádiójáték-Szín. Ida Fink: Az asztal. 16.00: Tizenhat óra. 16.15: Muzsikáló természet. 16.20: Szini-tanoda. A próbáknak ezzel vége? 17.00: Urán dollárért. Riport. 17.30: A Szabó család. 18.05: Láttuk, hallottuk, olvastuk — a zenéről. 19.40: Farkas Ferenc: Kőműves Kelemen balladája. 19.50: Beszélni nehéz. 20.00: Színházi Világnap. A kihallgatás. Dráma. 21.45: Régi híres énekesek műsorából. 22.00: Hírvilág. 22.30: Mi van a számlámon? 23.00: Zenekari muzsika.

PETŐFI RÁDIÓ

8.05: Rivaldafényben: Filmslágerek. 9.05: Társalgó. 10.05: Operettkedvelőknek. 11.05: Veszélyben. 11.40: Ki kopog? 12.10: Asztali muzsika. 13.05: Popzene sztereóban. 14.00: Sokféle. 15.05: Csúcsforgalom. 17.05: Kataposta. 17.30: Segíthetünk? 18.30: Pop-regiszter. 19.05: Talpalávaló. 19.30: Daráló. 20.00: Trió. 21.05: Mire jó az aroma-terápia? 21.15: Rólunk van szó! 21.20: Nóta-só — a rádióhallgatók kívánságaiból. 22.20: A Helykereső melléklete. 23.10: Sporthíradó. 23.20: Zeneközelben a hallgató.

BARTÓK RÁDIÓ

9.15: Trajtler Gábor orgonahangversenye. 10.35: Szegények. Novella. 11.00: Zenekari muzsika. 12.05: Operarészletek. 13.00: A napok hordaléka. Monológ, több hangra. 14.00: Bemutatjuk új kóruslemezünket. 14.31: Zenei Tükör. 15.00: Zenekari muzsika. 16.05: Helsinki Biennálé 1989. 17.26: Holnap közvetítjük. 17.45: Magyar művészek operafelvételeiből. 18.30: Az MR szerbhorvát nyelvű nemzetiségi műsora. 19.05: Az MR német nyelvű nemzetiségi műsora. 19.35: Kapcsoljuk a 6-os stúdiót. 20.40: Művészet a térben. 21.00: A Muzsikus vendégség folytatása. 22.00: Brahms: III. szimfónia. 22.33: Szvjatoszlav Richterrel Szibériában. 23.14: Ganjó, bátyó meg a választások. Jelenetek.

PÉCSI RÁDIÓ

5.55: Hajnaltól reggelig Dél-Dunántúlon. (6.15: Dél-dunántúli krónika — Lapszemle — Jelentés az utakról — 7.15: Dél-dunántúli krónika — Időjárás. 7.55: Programajánlat) 8.00: Műsorzárás. 13.00: Szerbhorvát nyelvű nemzetiségi műsor. 13.45: Német nemzetiségi műsor. 14.30: A Pécsi Stúdió három nyelvű szolgáltató és kereskedelmi műsora. 18.30: Szerbhorvát nyelvű nemzetiségi műsor. 19.00: Magyar nyelvű hírek. 19.05: Német nemzetiségi műsor. 19.35: Műsorzárás.

TELEVÍZIÓ

MAGYAR TELEVÍZIÓ

TV 1.

9.00: Képújság. 9.05: Tévétorna nyugdíjasoknak. 9.10: Só Mihály kalandjai. Tévéfilm. (FF) 10.10: Egy rénszarvaspásztor hétköznapjai. Svéd dokumentumfilm. 11.00: Mozgató. 11.05: Képújság. 16.40: Képújság. 16.50: Pannon Krónika. 17.00: Hírek német nyelven. 17.05: A pécsi körzeti stúdió német nyelvű nemzetiségi magazinja. 17.35: RTV Közönségszolgálat. 17.40: Szép magyar tánc. 17.45: Szám-adás. 18.00: A rövidfilmstúdiók műhelyéből. 1. Mindez grafika. 2. Átkelés a Granicuson. 3. Festmények restaurálása. 19.05: Reklám. 19.10: Esti mese. 19.20: Reklám. 19.30: Híradó. 20.00: Reklám. 20.05: Színházi Világnap 1990. 23.25: Híradó 3.

TV 2.

17.00: Képújság. 17.15: Tv2. Benne: Reklám — Riportok — Időjárás — Zene. Teledoktor. 17.45: BUMM! Telefonos játék. 18.00: Telesport. 18.25: Gyerekeknek! 18.45: Tv2. 19.00: Negró Leó legendája. Brazil tévéfilm. 19.54: Tv2. Benne: Célkoncert. 21.00: Híradó 2. 21.20: Tv2. 21.30: Napzárta. 22.15: Jazz '89. 22.36: Tv2. 22.40: Szimultán. A Belpolitikai Főszerkesztőség műsora. 23.25: Tv2.

JUGOSZLAV TELEVÍZIÓ

1. MŰSOR

8.15: Műsorismertetés. 8.20: Tv-naptár. 8.30: Gyermekműsor. 9.00: Bejelentés. 9.02: Pannon Alföld. 9.20: Pillanatok az Önök pihenésére. 9.30: Szlovénia múzeumai. 10.00: Szerelem az úton I. 10.30: Hírek. 10.35: Iskolatelevízió. 12.30: Hírek. 12.35: Műsorismertetés. 12.40: Elmulasztották — nézzék! 13.45: Tv-lexikon. 13.55: Fák az urbanizáció környezetében. 14.15: Tv-színház: A dramaturg. 14.45: Műsorismertetés. 14.50: Hírek. 15.00: Éjszakai program. 16.30: Magyar híradó. 17.00: Tv-napló I. 17.20: Oktatóműsor. 17.50: Gyermekműsor. 18.20: Számok és betűk. 18.40: Rajzfilm. 18.45: Mi és a tudomány. 19.15: Rajzfilm. 19.30: Tv-napló II. 19.53: Időjárás. 20.00: Lottóhúzás. 20.05: Témák és dilemmák. 21.35: Tv-napló III. 22.00: Pásztorjáték. Grúz játékfilm. 23.30: A mai sport. 23.35: Éjszakai program. 1.35: Hírek. 1.40: A szerdai műsor ismertetése.

2. MŰSOR

16.40: Műsorismertetés. 16.45: Hírek. 16.50: Tv-naptár. 17.00: Kölyökidő. 18.00: Zágrábi panoráma. 18.20: Szlavóniai és baranyai körzeti program. 19.30: Tv-napló. 19.55: Műsorismertetés. 20.00: Az utolsó kínai cár. Angol játékfilm. 21.30: Tv-Mix. 21.40: Múlt a jelenben. 23.10: A kultúra éjszakai programja. 0.40: A szerdai műsor ismertetése.

OSZTRÁK TELEVÍZIÓ

1. MŰSOR

9.00: Hírek. 9.01: Sinha Moca. 9.30: Angol nyelvlecke. 10.00: Iskolatévé. 10.30: Kíméletlen emberek. Amerikai filmvigjáték. 12.00: A mese új ruhái. 12.05: Hétfői sport. 13.00: Hírek. 13.10: Mi. 13.40: Harkályok Angliában. 14.10: Utazás az Egyenlítő mentén. 14.20: Batman. 14.45: Ház az Eaton téren. 15.35: Alice Csodaországban. 16.00: An-tan-ténusz. 16.30: A tévézés örömei. 16.55: Mini tv-híradó. 17.05: Lemezajánlat. 17.10: A hetedik út titka. 17.35: Mini találkozó. 17.55: Philipp, az egér. 18.00: Mi. 18.30: Falcon Crest. 19.30: Tv-híradó. 20.00: Sporthírek. 20.15: Univerzum. 21.07: Ha ezt tudnák a szomszédok! 21.55: Oldalpillantások. 22.05: Szandokán, a Mompracem tigrise. Olasz film. 23.50: Hírek. 23.55: Miami bűn. Krimisorozat. 0.40: Hírek.

SKY EUROSPORT

6.00: Üzleti világhíradó. 6.30: Európai üzleti hírek. 7.00: DJ Kat Show. 9.30: Eurosport-étlap. 10.00: Jégkorong. Nemzeti Jéghoki Liga. 12.00: Nemzetközi autó- és motorsport. 13.00: Ökölvívás. 14.00: Motorozás — Japán Nagydíj. 15.00: Labdarúgás. 17.00: Egyetemi kosárlabda. 18.30: Gólok. 19.00: Micsoda hét! 20.00: Nemzetközi teremlabdarúgás. 21.00: Forma—1. Brazil Nagydíj. 22.00: A pankráció szupersztárjai. 23.00: Kosárlabda Európa Kupa. 1.00: 3 golyós Biliárd EB. 2.00: Műsorzárás.

SUPER CHANNEL

7.00: Napkezdet. 8.00: Egyveleg. 16.00: Forró drót. 17.00: Hullámhosszon. 18.30: Kék éj. 19.30: Hírek, időjárás. 19.45: Időlánc. 20.00: Ultrasport. 22.00: Hírek, időjárás. 22.15: Ultrasport. 0.15: Hírek, időjárás. 0.30: Kék éj. 1.30: Időlánc. 1.45—7.00: Egyveleg.

TV 5-ÖS

16.05: Hírek. 16.15: Új Világ. 17.15: Esély a daloknak. 17.45: Főzőlecke. 18.00: Számok és betűk. 18.20: Inci-finci fantázia. 18.35: Pihenőidő. 19.00: Területünk. 19.30: Hírek, időjárás. 19.40: Csillogó papiros. 20.00: Tell Vilmos földjén. Dokumentumfilm. 20.30: Teleszkóp. Tudományos műsor. 21.00: Sportmagazin. 22.00: Tv-híradó. 22.25: Időjárás. 22.30: Te jó ég, kedd van! 24.00: Keretvet. 0.30: Műsorzárás.

SAT1

6.00: Jó reggelt a SAT1-gyel! 8.30: Hírek, időjárás. 8.35: Szomszédok. 9.00: Hírek. 9.05: Szeretethajó. 9.50: Tesztelési ötletek. 10.00: Hírek, időjárás. 10.05: Tévébolt. 10.30: Őfelsége O'Keefe. Amerikai kalandfilm. 12.15: Szerencsekerék. 13.00: Tévétőzsde. 14.00: Műsorelőzetes. 14.05: A koalabocsok kalandjai. 14.30: Pénzügyi kérdések. 14.40: Szeretethajó. 15.30: Boldog napok. 16.05: Bonanza. 17.00: Hírek, időjárás. 17.10: Szomszédok. 17.35: Autósoknak. 17.45: Műsorelőzetes. 17.50: Cannon. Krimi. 18.45: Híradó, időjárás. 19.05: Szerencsekerék. 19.50: Időjárás, hírek. 20.00: Éljen a tavasz! NSZK népzenei műsor. 20.55: Hírek. 21.00: Láncreakció. Ausztrál játékfilm. 22.40: A nap hírei. Sport. Időjárás. 22.50: A profik. Krimi. 23.40: Műsorelőzetes.

RTL

6.00: Kedves Bill bácsi! 6.25: Hallő, Európa! Jó reggelt, Németország! 8.30: Hírek. 8.35: Telebutik. 9.00: Hírek. 9.10: A Springfieldek története. 10.05: Játékshow. 10.35: Tudósítás a CeBitről. 11.00: A főtisztelendő úr szemet húny. NSZK vígjáték. 12.30: Komolyzene. 13.00: Telebutik. 13.30: Kaliforniai klán. 14.15: A Springfieldek története. 15.00: Kedves Bill bácsi! 15.30: Játssz velünk! 15.40: Hírek. 15.43: Üzleti hírek. 16.00: Tudósítás a CeBit irodatechnikai vásárról. 16.30: Komputerkölykök. 17.10: Játékshow. 17.45: Játssz velünk! 17.55: Hírek. 18.00: A doktor kórháza. 18.45: Híradó. 19.05: Időjárás. 19.15: Knight Rider. Akciófilm. 20.15: Hozsánna két rosszéletű fivérnek. Olasz westernparódia. 22.15: Explosv. 23.00: Hírek. 23.10: Társkeresőknek. 23.50: Tanger-hadművelet. Amerikai kémfilm. 1.30: Tudósítás a CeBitről. 1.55: Aerobik. 2.00: Műsorzárás.

ADAS — VÉTEL

Tetőcserép, használt eladó. Pécs, Nagyszeben út 1.

Reluxa, redőny, harmonikaajtó.
Tel.: 72/29-662.

Passap, Naumann kötőgép eladó. Telefon: 27-285, 14 óra után.

Szentlőrincen kétszintes, 83 m²es csehszlovák faház eladó, vételárba személygépkocsit beszámítok. Érdeklődni: Lippai Csaba, Pécs, Egri Gy. u. 60., 3. em., 17 óra után.

Új és használt HANGSZEREK ADÁS-VÉTELE
a „Music city" hangszerüzletben.
Pécs, Citrom u. 9.
Telefon: 72/35-755.

Stalker CB, Canon automata fényképezőgép, barkácsgép, fúrógép eladó. 34-217.

4 éves, karambolos Wartburg és egy 150-es ETZ eladó. Sudár J. u. 11.

Építkezők: szarufa, fogópár, léc minden méretben, olcsón, tégla, cserép eladó. Érdeklődni: Pécs, Nagy Flórián u. 11., Kossuth utcáról nyíló út. Halásztanya vendéglő. 9–22 óráig személyesen, vagy tel.: 10-278, egész nap.

ZENE Malom

VIDEOKAZETTA-KÖLCSÖNZŐ
nyitva a hét minden napján, 9–20 óráig.
Pécs, Kossuth L. u. 91. (Búza tér).

GÉPJÁRMŰ VÉTEL-ELADÁS.
Pécs, Teréz u. 5., 9–12 óráig.
Telefon: 22-845.

Akció! Blúzok különböző méretben, 20 Ft/db, szoknyák 80 és 100 Ft/db, télikabátok 270 Ft/kg vásárolhatók. Bornemissza 12-ben.

Magas áron veszek antik intarziós bútorokat, porcelánfejű babákat, külön fejet is, herendit, Zsolnayt, meisseni, faliórát, álló, figurális, asztali órákat, zsebórákat és régi karórát, nem baj, ha nem üzemképes, régi szőnyegeket, festményeket, hibásat is, bronzszobrokat, Mária-medálokat, régi bizsukat. Telefon: 14-269.

Használt vagy üzemképtelen háztartási gépét árkülönbözettel felújítottra cseréljük. Továbbá mindenfajta háztartási gépalkatrészek értékesítését megkezdtük. Femico, Iparosház, 27-323.

17x7 méteres, horganyzott csőfóliaváz eladó. Érdeklődni naponta 17 óra után a 17-208-as telefonon.

Biogiliszta eladó. 8 fillér/db áron. Érdeklődni este 17 óra után, Nagykanizsa, 16-169 telefonszámon.

OLCSÓ KECELI BOROK!
Kannás és palackos.
Kovácstelep, Levendula u. 6.

Fehér és standard nyestkutyák, görények előjegyezhetők. Választorítékra tájékoztatót küldök. Gyulyás Jenő, 7473 Gálosfa, Dózsa Gy. u. 8.

Nyugati szériás, 0 km-es, ötsebességes, 2107-es Lada eladó. Érdeklődni egész nap a 92/11-982-es telefonon.

Drótfonó berendezést vennék, elektromos vagy kézi működtetésűt, mely különböző méretű fonatok készítésére alkalmas. Ajánlatokat „Profi 7193" jeligére a Hunyadi úti hirdetőbe kérek.

Toyota kéttűágyas, színváltós, féléves kötőgép plusz tartozékokkal, sürgősen eladó. Telefon: 21-629.

Szupi ÜLÉSHUZAT
(GK. SZÖNYEG)
PÉCS, Engel János u. 1/2

PE-s, 1500-as Lada eladó. Telefon: 17-668.

1991-re visszaigazolt Lada 1300-as kiutalás eladó. Érdeklődni lehet: Szigetvár, Petőfi u. 2., 18 óra után.

Megvételre keresek BMW, Zündapp motorkerékpárokat, esetleg oldalkocsist. Ajánlatokat a 06-94/60-407-es telefonszámra, este.

UP-s Renault 12-es eladó. Telefon: 32-541.

Vennék 412-es Moszkvicsot, üzemképes állapotban, műszaki nélkül. „Alkatrésznek 247661" jeligére a Sallai utcai hirdetőbe.

1 db 150 literes mélyhűtőláda eladó. Málom, Fejsző u. 76., egész nap.

Biohumusz-giliszta eladó, OTP-vel, szerződéssel, telepítéshez segítek. Várnai Sándor, Baranyajenő, Kossuth u. 34.

Biogiliszta eladó biohumusz- és szaporulat-visszavásárlási szerződéssel, OTP-re is. Levélcím: Amler Péter, Kecskemét, Szimferopol tér 12., II/6. Telefon: 76/20-753, napközben.

Eladó kötőgépek, 5/120, 4–5/100, alacsony-magas tűkkel, kétszínváltós, motormeghajtású. 7/26 pántkötőgép, 6 fejes keresztfartozógép. 3 szálas interlock varrógép. Cím: Gulyás István, 1125 Budapest, Diósárok u. 11/A.

Értékálló,

ZSÚRIZETT FESTMÉNYEK

a Mecsek Áruház I. emeletén. Előnyös készpénz- és részletfizetési kedvezmények. Horizont M. A. K.

Óriásvirágú, tűszirmú nyári-őszirózsa, makói hagymamag eladó. Mester, Orosháza, Móra F. u. 36/E.

Kedvező feltételekkel biogiliszta eladó, humusz értékesíthető. Kölked, Füredi-Takaró.

Giliszta nagy mennyiségben, szerződéssel is eladó. Papdi József, Gerényes, Petőfi u. 1.

Színesfémet veszek, a legmagasabb áron, Pécs, Pipacs u. 8. sz. alatt. Réz 40 Ft-tól 90 Ft-ig, alumíniumot 35 Ft-ért veszek.

Redőny-reluxa, 20% kedvezmény. 1450 Ft/m², 950 Ft/m². Telefon: 27-103.

Faiskolában – Pécs, Domjanich 17. – fenyők, örökzöldek, nyírfák és sövénycserjék kaphatók. Nyitva tartás: hétköznap 12.30–17.00, szombaton 8.00–12.00 óráig.

ELŐSZOBAFAL!
Mintabolt: Pécs, Zsolnay V. u. 51.
A gyártónál olcsóbb!

Magyar és külföldi bélyegsorozatok, -blokkok, kilósáruk, motívumbélyegek állandóan kaphatók, árengedménnyel. Hiánylisták kiegészítését vállalom. Keresek régi képeslapokat, levélborítékokat, gyűjteményeket. Délelőttl Pécs, Sallai u. 29. Telefon: 28-906.

A–Z HASZNÁLTCIKK
Háztartási gépeket, tévéket, videókat, hirdástechnikát
KÉSZPÉNZÉRT
adok-veszek.
Pécs-Kertváros, Hajdu Gy. u. 46.

ZY-os, 1500-as Lada sok extrával eladó. Telefon: 35-052.

Színesfémet átveszek magas áron Vörösréz: 60–100 Ft/kg, bronz: 60–70 Ft/kg, sárgaréz: 30–50 Ft/kg, alumínium: 25–35 Ft/kg. Pécs, Buzsáki I. u. 12.

REDŐNY ▼ RELUXA
3-6 havi részletfizetésre is!
1400 Ft/m² 850 Ft/m²
+25% áfa
A felmérést díjtalan! A felszerelésig!
TELEFON: 72/41-974

Fűtött garázsban tartott, 6 éves Zasztava eladó. Tel.: 31-013, este 6–9 óráig.

Biedermeier,- empire-, thonet-bútorokért, festményért, csillárért, szőnyegért, herendi, Zsolnay-porcelánért, mindennemű hagyatékért, régiségért házhoz megyek, azonnal fizetek. 35-522.

VEGYES

„SZTRÁDA" 32-266.

Keresek beteg gyermek mellé gondozónőt, kényelmes körülmények, fizetés megállapodás szerint. Szigetváriak jelentkezzenek. „Szigetvár" jeligére a Hunyadi úti hirdetőbe.

Super Teher fix, billencs darus **16-159**

Olaj- és gázégők, vízlágyítók, kazánok javítását, tisztítását, légszennyezés mérését és adatszolgáltatást kedvező feltételekkel vállaljuk.
Tűzker Kft., Pécs, Fülemüle u. 31. Telefon/fax: 72/34-967.

Egyedi és szabványméretű ajtók, ablakok és zsalugáterek gyártása. A gyártónál olcsóbb. Telefon: 35-266.

Dunántúl legnagyobb VIZUMINTÉZŐ irodája Pécsett, a Teréz u. 5-ben. 9–17 óráig várja ügyfeleit.

Intermezzo társkereső-nél diszkréten, gyorsan talál. 7608 Pécs, Pf.: 8.

GÉPI FÖLDMUNKÁT VÁLLALUNK igény szerint, szállítással. Telefon: 26-555.

Albérlet, fizető-vendéglátás és adás-vételek közvetítése. „Szivárvány" ügynökség. Sallai u. 25. Telefon: 16-875.

Ne emeljen, RENDELJEN AUTÓDARUT! Expressz tehertaxi: 26-555.

Szobafestést, mázolást, tapétázást fóliatakarással, bútormozgatással, gyors határidőre vállalok. Eiter Rezső kisiparos, üzeneträgzítő: 19-635.

FORDÍTÁS, GÉPÍRÁS.
Pécs, Teréz u. 5. 9–12 óráig: 22-845.

Redőny-, reluxa-, harmonikaajtó-, zsalugáter-, árnyékakészítés, javítás, közületeknek is. Tel.: 14-646, Imre.

MULTIKÁRT RENDELJEN az Expressz tehertaxinál. Tel.: 26-555.

Fregoli fából, műanyagból, szögbelövés, ponelfúrás, előszobafal, cipőtartó méretre és több színben megrendelhető a 111-166-os telefonon. Várhelyi.

TELEVÍZIÓ-JAVÍTÁS. Szilágyi Péter, 30-046.

Kárpitozott bútorok felújítását vállalom. Biharvári kárpitosmester, Ürögi fasor 37. Telefon: 28-930.

ÁRUSZÁLLÍTÁS, KÖLTÖZTETÉS. Telefon: 26-550.

Gondoljon a nyárra! Nyugodt az álma, redőnye, reluxája a garanciája. Harmonikaajtók, fazsalugáterek a „Grancia" Kft.-től. Minőségi munka, rövid határidő, részletfizetési kedvezmény, nyerési lehetőség. Havonkénti sorsolásunkon visszanyerheti terméke árát. Megrendelés-felvétel: Egri Ferencné, 7694 Hosszúhetény, Kossuth L. u. 22. Telefon: 72/90-849.

ASZTALOSMUNKÁT VÁLLALOK. Telefon: 32-392.

Mindennemű takarítást vállalok, magánszemélynek és közületnek. Siha Judit. Tel. ügy.: 41-286.

TEHERTAXI 14-184

Humuszgiliszta továbbtenyésztéséhez és biohumusz-termeléshez leendő kft.-tagok jelentkezését várom. Termelési technológia és termékértékesítési szerződés biztosított. Kedvező feltételekkel mezőgazdasági kölcsön igénybe vehető. A tevékenység 500 000 Ft-ig adómentes. Érdeklődni naponta 16–20 óráig. Móra Lajos, 7632 Pécs, Sarohin tp út 78., III. 10.

HOMOK FÖLD SÓDER 35-296

Figyelem, számlaképes könyvelő kisiparosok, kereskedők könyvelését vállalja. Egész éves könyvelés után ingyenes adóbevallást készítünk. Érd.: 34-548.

Alakuló vegyesvállalatok, rt.-k, kft.-k, figyelem! A teljes ügyviteli, számviteli, pénzügyi, adózási rendszer kialakítását, folyamatos ellátását gépírástól a gazdasági vezetésig vállalja megfelelő képzettséggel, kellő elméleti és gyakorlati tapasztalatokkal rendelkező, összeszokott, 4 fős szakembergárda főállásban. „Megbízhatóság, precizitás, Pécs" jeligére a Hunyadi úti hirdetőbe.

CB 31cs. AM 1–10 tonnáig **26-555**

Varrógép és háztartási gép helyszíni javítása. 24-897, Murányi.

Áruszállítás, költöztetés engedménnyel, 35-296 nappal, 33-848 18 után.

33-316 BÁSTYA
FIX, BILLENCS, DARUS, GÉPI FÖLDMUNKA

Halálozás

Minden külön értesítés helyett, mély fájdalommal tudatjuk, hogy
LAZÁRY VIKTOR
tanár
72 éves korában, türelemmel és fegyelemmel viselt betegség után 1990. március 22-én elhunyt. Kérjük a részvétnyilvánítás mellőzését. A gyászoló család.

Fájó szívvel tudatjuk, hogy
FRANCK TIBORNÉ
63. évében, türelemmel viselt, hosszú betegség után elhunyt. Temetése március 30-án 12 órakor lesz a pécsi központi temetőben. A gyászoló család.

Fájdalomtól megtört szívvel tudatjuk mindazokkal, akik ismerték és szerették, hogy drága jó feleségem,
NAGY JÓZSEFNÉ,
Pécs, József A. u. 38. sz. alatti lakos, életének 78. évében türelemmel viselt betegség után, szorgos keze örökre megpihent. Drága halottunkat március 30-án 1 órakor kísérjük utolsó útjára a pécsi temető kápolnájából. Gyászolja férje és rokonsága.

Mélységes fájdalmunkban ezúton értesítjük a rokonokat, ismerősöket, hogy felejthetetlen férjem, édesapám, apósom és drága nagypapánk,
PINTÉR FERENC
dolgos életének 64. évében elhunyt. Temetése március 29-én 15 órakor lesz a komlói temetőben. Autóbusz indul 14.15 órakor a Munkácsy M. u. 47. sz. elől és az Esperantó téren is megáll. A gyászoló család.

Tudatjuk mindazokkal, akik ismerték, hogy
BLUM RÓBERT,
Sztahanov u. 5. alatti lakos, 79 éves korában elhunyt. Hamvasztás utáni búcsúztatója március 29-én de. fél 11 órakor lesz a pécsi központi temetőben. Gyászoló család.

Fájó szívvel tudatjuk mindazokkal, akik ismerték és szerették, hogy szeretett férjem, édesapánk, apósunk, nagypapánk, dédnagypapánk és kedves rokonunk,
NÉMETH JÓZSEF,
volt Xavér u.-i lakos, MÁV-nyugdíjas, életének 64. évében elhunyt. Hamvasztás utáni búcsúztatása március 29-én 3 órakor lesz a pécsi központi temetőben. A gyászoló család.

Fájdalomtól megtört szívvel tudatjuk, hogy
HAJÓS FERENC
volt kovácstelepi lakos, tragikus hirtelenséggel, 50. évében elhunyt. Temetése március 29-én 1 órakor lesz a pécsi központi temetőben. Gyászoljók felesége, szülei, fiai, menye, unokája.

Mély fájdalommal tudatjuk, hogy szeretett édesanyám, anyósom, nagymamánk,
MAKAI ANDRÁSNÉ
Kajdi Emma
79 éves korában, hosszú szenvedés után elhunyt. Hamvasztás utáni búcsúztatója március 30-án 3 órakor lesz a pécsi központi temetőben. A gyászoló család.

Fájdalommal tudatjuk mindazokkal, akik ismerték és szerették, hogy
BOBÁK JÓZSEF
57 éves korában elhunyt. Hamvasztás utáni búcsúztatása március 30-án fél 2 órakor lesz a pécsi központi temetőben. Gyászoló élettársa és családja.

Mély fájdalommal tudatjuk, hogy szeretett édesapánk, apósunk, drága papánk, dédipapánk és kedves rokonunk,
TANÁCS SZILVESZTER
77 éves korában váratlan hirtelenséggel elhunyt. Temetése március 30-án fél 1 órakor lesz a pécsmagyi temetőben. Gyászoljа: Bánfai, Dobos és Závodi család.

Mély fájdalommal tudatjuk mindazokkal, akik ismerték és szerették, hogy
ÖZV. TÓTH JÁNOSNÉ,
Pécs, Rákóczi út 52. sz. alatti lakos, a jogász kollégium nyugdíjasa 1990. március 18-án örökre megpihent. Temetése március 30-án fél 3 órakor lesz a pécsi központi temetőben. A legdrágább édesanyát gyászolják: gyermekei, veje, menyei, unokái, dédunokái és a rokonság.

Köszönet

Hálás szívvel mondunk köszönetet mindazoknak, akik felejthetetlen halottunk,
JANCSI JÁNOS
temetésén megjelentek, koszorúk, virágok küldésével fájdalmunkat enyhíteni igyekeztek. A gyászoló család.

Hálás szívvel mondunk köszönetet mindazoknak, akik felejthetetlen halottunk,
BODROG JÓZSEF
temetésén megjelentek, koszorúk, virágok küldésével fájdalmunkat enyhíteni igyekeztek. A gyászoló család.

Ezúton mondunk köszönetet rokonoknak, ismerősöknek, és a B lépcsőház lakóinak, akik szeretett halottunk,
TAKÁCS BÉLÁNÉ
Szilágyi Teréz
búcsúztatása alkalmával koszorúk és virágok küldésével fájdalmunkat enyhítették. Gyászoló család.

Köszönetet mondunk mindazoknak, akik szeretett halottunk,
TANKÓ GYULA
temetésén részt vettek, koszorúkkal, virágokkal fájdalmunkat enyhíteni igyekeztek. A gyászoló család.

Őszinte hálával mondunk köszönetet a kedves rokonoknak, ismerősöknek, a ház lakóinak és mindazoknak, akik fájdalmunkban együtt voltak velünk, akik
KŐSZEGI SÁNDORNÉ
Hetesi Irén
volt terehegyi lakost utolsó útjára elkísérték, sírját a kegyelet virágaival borították, vigasztaló együttérzésükkel fájdalmunkat enyhítették. A gyászoló család.

Hálás szívvel mondunk köszönetet mindazoknak a kedves rokonoknak, ismerősöknek, lépcsőház lakóinak, barátoknak, akik
URBÁN FERENC
temetésén részt vettek, koszorúkkal, virágokkal fájdalmunkat enyhíteni igyekeztek. A gyászoló család.

Hálás szívvel mondunk köszönetet mindazoknak, akik felejthetetlen halottunk,
BÉKEFI JÁNOS
temetésén megjelentek, koszorúk, virágok küldésével fájdalmunkat enyhíteni igyekeztek. A gyászoló család.

Hálás szívvel mondunk köszönetet mindazoknak a kedves rokonoknak, barátoknak, szomszédoknak, ismerősöknek, akik
TURI GYÖRGY
temetésén megjelentek, koszorúk és virágok küldésével vagy bármely más módon fájdalmunkat enyhíteni igyekeztek. A gyászoló család.

Ezúton köszönöm drága jó férjem,
BODA DEZSŐ
hamvasztás utáni búcsúztatásán megjelent rokonoknak, barátoknak, munkatársaknak, szomszédoknak, hogy jelenlétükkel az iránta érzett szeretetüket és megbecsülésüket még egyszer kifejezték, hogy fájdalmamat enyhíteni igyekeztek. Gyászoló felesége.

Balaton déli partján épülő kereskedelmi egységek

1990. május 1-jétől kiadók.

Jelentkezés: „Tőkeerős" jeligére a hirdetőbe.

Akar Ön milliomos lenni?

Még nem késő!

Ha 1990. március 31-ig felkeresi a 9 baranyai takarékszövetkezet 99 fiókját, és ott bármilyen – de legalább 10 000 Ft összegű betétet elhelyez. Ez esetben minden 10 000 Ft után kap egy SORSJEGYET, amely részt vesz az 1990 áprilisi sorsoláson!

FŐNYEREMÉNYEK:

- **1 db egymilió Ft-os értékjegy**
- **1 db Volkswagen Golf gépkocsi**
- **1 db örökös üdülőhasználati jegy**

TOVÁBBI NYEREMÉNYEK:

a Quelle katalógusából videorekorder, mosógép, színes televízió, Hi-Fi-torony, hűtőláda, szobakerékpár, műanyag csónak, sátor és még 50 db 10 000 Ft összegű értékjegy.

Várják önt is a baranyai takarék-szövetkezetek!

KÖZELEBB* a VÁSÁRLÓKHOZ

MODUL Kft

Megnyílt!

ÉPÍTŐANYAG **MEGRENDELŐ IRODÁNK**

Márton u. 2.

(Trabant bolt mellett)

UGYANAZT, ÉS *KÖZELEBB

MÁR MOST RENDELJE MEG!

TEMPORG Nyomda
Pécs, Somogyi Béla u. 2.
Telefon: 13-888
Tfax.: 12-618. Telex: 12-803

1991-es, céges

- **kártyanaptár**
- **falinaptár**
- **plakátnaptár**
- **managernaptár**
- **határidőnapló**
- **jegyzettömb**
- **tépőtömb stb.**

tervezése, kivitelezése

MOST OLCSÓBB!

Rövid határidő! 20% árkedvezmény! Bútor és autó kárpitozása! Ponyvavarrás! Közület és lakosság részére! Érdeklődni: 31-048, 33-621.

TEHERTAXI ----- fix, billencs, darus, multikár TELEFON: 10 961

Mindennemű takarítást, ablaktisztítást vállalatok részére is vállalok. Telefon: 41-480.

FÖLDMUNKA-BETONOZÁS gépi- és kézierővel. Tel: 41-480

Szobafestés, mázolás, tapétázás. Telefonügyelet: 33-635.

Ezer mondat németül, magyarul, kiejtéssel, kezdőknek, füzetalakban. Csekken befizetve 237, utánvéttel 275 Ft. Ujj András, Sopron, Állomás u. 11.

SUPER HOMOK FÖLD. FRAGYA szállítás MEGRENDELHETŐ 26-555

Angol nyelvből kezdők és haladók számára nyelvvizsgára felkészítést vállalok. Frank Ádél. Telefon: 31-589.

Tőke nélkül pénzt teremthet, rendelje meg pénzteremtő ötleteimet utánvéttel, 250 Ft. Szücs Éva, Orosháza, Tass u. 5.

POCLAIN FÖLDMUNKA szállítással 22-837

Mezőgazdasági kisgépek, permetezőgépek javítását, kézi szerszámok élezését, nyélbehúzását, hegesztést, kovácsolást április 1-jétől vállalok. Fábián gépésztechnikus, Pécs, Radnics u. 18.

---

mozaik ISOLYTH

TAPOLCAI SZIGETELŐGYÁR

Megnyitotta a MOZAIK telephelyén nagykereskedelmi raktárát,

- **– közületeket,**
- **– viszonteladókat,**
- **– magánosokat,**

nagyker áron ellátja az Isolyth termékeivel.

6-os főút mellett, a 205-ös km-kőnél.

Tel.: 72/24-838.

Tudja-e Ön, hogy másolhat **féláron** is!

SHARP Canon olivetti

festékpatronok felújítása 24 órán belül.

MISCHINGER IRODAGÉPTECHNIKA
Telefon: (72) 18-858

ISZTAMBUL, 5 NAP.

Rendkívüli olcsó áron.

Indulás:
március 24., április 1., április 15., április 29.

Vízumok gyors intézése.

TOP–TRAVEL.

Pécs, Sallai u. 28.
Tel.: 25-020.

A SZTÁV-SZAKSTÚDIUM Kft. folyamatosan végzi munkaerő-közvetitő tevékenységét. A gazdálkodó szervezetek (állami, magán-, társasvállalkozások, kisiparosok stb.) kínált munkalehetőségeit ingyen nyilvántartásba vesszük!!! Sőt, magánszemélyek által kínált munkalehetőséget is! Munkahelyet keresőktől némi közvetitői díjazást kérünk!

Keresünk és közvetitünk teljes- és részfoglalkoztatást, alkalmi munkákat is! A kft. oktatásszervezési tevékenységén belül – külföldi munkavállaláshoz – angol vagy olasz nyelvtanfolyamot hirdet, mely kb. 6 hónap alatt egyszerű beszédkészség szintre hoz.

Telefon: 32-822/13, 14, 17.

MODUL Kft **14-536**

BRIKETT

AKCIÓ AKCIÓ AKCIÓ AK
MODUL MODUL MO
AKCIÓ AKCIÓ
MODUL
150.90 Ft/q
KCIÓ AKCIÓ
UL MODUL MODUL
Ó AKCIÓ AKCIÓ AKCIÓ

50 q-tól INGYENES HÁZHOZSZÁLLÍTÁS

Műholdvevő-rendszerek és tartozékok, telefaxok, videomagnetofonok, televíziók, videokazetták és még sok más,

A LEGOLCSÓBB ÁRON,

mindez az Eldorádóban. Mi mindent részletre adunk!

Uzlet nyitása: április 1. Nanó, hogy vasárnap!

Cim: Pécs, Kossuth Lajos u. 75. Telefon/fax: 26-833.

Vásár után nézzen be hozzánk! Hepta Nyugatnémet–Magyar Kft.

Tapie: cél a BEK-győzelem

Amikor Bernard Tapie francia üzletember elvállalta az Olympique Marseille labdarúgócsapatának elnöki tisztét, a fiatal menedzser rögtön kijelentette: a klub egyetlen célja a BEK-győzelem. Akkor sokan megmosolyogták a fiatal menedzsert, hiszen a Marseille a nyolcvanas évek elején még legfeljebb a középmezőnyhöz tartozott Franciaországban. Tapie azonban évről évre erősítette csapatát, s az őszi idény előtt nem kevesebb, mint 142 millió francia frankot költött játékosvásárlásra.

Az Olympique Marseille a BEK-negyeddöntőben biztosan jutott tovább a bolgár CSZKA Szófia ellen, így a kikötővárosiak most az elődöntőben léphetnek pályára a portugál Benfica ellen. Mint ismert, a másik ágon az olasz AC Milan és a nyugatnémet Bayern München küzd a döntőbe jutásért április 4-én és 18-án.

– Nemrég találkoztam Silvio Berlusconival, az AC Milan elnökével, s máris „megegyeztünk": mi találkozunk a BEK-döntőben – nyilatkozta magabiztosan Tapie. – Szerencsénk volt a sorsolással is, szerintem a Benfica nem a legerősebb ellenfél a mezőnyben.

Tapie legnagyobb ásza az angol válogatott Chris Waddle, aki 45 millió frankért került a csapathoz. Mellette a remek formában játszó csatár, Jean-Pierre Papin ontja a gólokat.

– Már az év elején megmondtam, hogy a Marseille, akár már az idén megnyerheti a BEK-et, s a jelek szerint erre minden esélyünk megvan. Ha most nem sikerül, remélem, jövőre újra megpróbálhatjuk... – mondta befejezésül az elnök.

Ónodi és Fajkusz: együtt a legjobbak

Magyar sikerrel zárult vasárnap a 4. francia nemzetközi tornászbajnokság. A rendhagyónak számító páros versenyben, amelyben egy-egy férfi és női tornász kieséses rendszerben méri össze tudását, az Ónodi Henrietta–Fajkusz Csaba duó világnagyságokat megelőzve nyerte az aranyérmet.

Páros verseny:

1. Ónodi, Fajkusz 19 425 pont, 2. Boginszkaja, Harkov (szovjet) 19 225, 3. Boucher, Casimir (francia) 18,70.

Haessler: Róma vagy Torinó?

A kérdés, hogy vajon hová szerződik Thomas Haessler, a mai Bundesliga legjobbnak tartott labdarúgója, hetek óta izgatja a nyugatnémet szurkolókat. Az már szinte bizonyos, hogy az 1. FC Köln középpályása nem marad klubjánál, s vagy az AS Roma vagy pedig a torinói Juventus színeiben folytatja pályafutását.

A kölni egyesület a hírek szerint 18 millió márkát kér Haesslerért, de ezt az összeget egyelőre mindkét olasz klub sokallja. A Juventus állítólag 15, az AS Roma 10 milliót ígért, de ezek a kiszivárogtatott adatok természetesen nem hivatalosak, hiszen az üzleti tárgyalásokat titokban tartják.

A nyugatnémet sajtóban megjelent találgatások szerint a 23 éves futballista szívesen játszana Rómában, ahol barátja, a válogatott Rudi Völler szerepel. Az 1. FC Köln annak idején, 1984-ben 50 ezer márkáért vásárolta meg Haesslert, a Hertha Berlin BSC Nyugat-Berlin csapatától.

A pálya széléről



Nagy László (fehérben) kezét már elhagyta a labda, amely megint a kosárban kötött ki Paller Ildikó felvétele

Nagy a mezőny fölé nőtt

Mennyit, de mennyit szidták már eddig. Hogy nyegle, önző, nem küzdőképes, beképzelt. Való igaz, időnként a mérkőzéseken látottak alapján a fejére lehetett olvasni ezekből, volt némi alapja a rossz tulajdonságok terjesztésének. Pedig mindenki tudta róla, hogy nagy tehetség. Csakhogy ezt eddig úgy istenigazából nem tudta bizonyítani. Az a kiugró teljesítmény hiányzott, amiről sokáig beszél az ember.

Na, most már az is megvan. *Nagy László* – mert róla van szó – a PVSK kosárlabdázója szombaton a hódmezővásárhely ellen kiemelkedőt nyújtott. Ragyogóan dobott közelről és távolról (az elért 32 pontjából 18-at triplákból szerzett) és mint játékszervező, mesterien irányította csapattársait. És hogy a legfontosabbat el ne felejtsem: a végén, 91-91-es állásnál a lefújás pillanatában legalább 10 m-ről betalált, ezzel a hármas kosarasával (a távolság miatt 4 pontot érdemelt volna) győzelemhez segítette a PVSK-t. Volt is ünneplés, a dicséretből kijárt Nagy Lászlónak. Aki ezen a meccsen tényleg nagy volt. Magasan a mezőny fölé nőtt. Bárcsak gyakrabban ismételné ezt meg...

H. L.

Kapusremeklések kézilabdában

Ahogy a kapusoké volt a három héttel ezelőtt Csehszlovákiában befejeződött 12. férfi kézilabda világbajnokság, ugyanúgy a kapusok játszották a főszerepeket pénteken délután Pécsett, a városi sportcsarnokban lebonyolított kettős NB I-es mérkőzésen. Ismerve a körülményeket, ez nem is jelenthetett különösebb meglepetést, hiszen egyszerre négy különböző válogatott kapuvédőt is láthatott a közönség. A nőknél a vendég Építők portása Hoffmann a nagy-, míg a pécsiek hálóőre az ifjúsági válogatottban igazolta rátermettségét. Kettőjük vetélkedőjében ezúttal természetesnek számított, hogy a fővárosi kapus volt eredményesebb, csakhogy ha figyelembe vesszük: kik támadták az egyik és kik a másik kaput, akkor azonnal kiderül, Takarónak kellett jobban összekapnia magát. Meg is tette ezt a PMSC kapusa olyannyira, hogy a fővárosiak jó negyedórán át nem akartak hinni a szemüknek, amikor sorra kapkodta ki lövéseiket Takaró Bea. Nem rajta múlott, hogy fejet kellett hajtani a piros-feketéknek a kék-fehérek előtt. Voltak azért még a pécsi csapatban örömszerzők Takaró mellett Tóth és Tábori, no és tombolát biztosító ajándékozók: a Mecsek Füszért, a kővágószőlősi Áfész áruház, az Agroker, az Amfora és a Pécsi Dohánygyár. Így már csak reménykedhetünk, hogy a Herz–FTC ellen immár nemcsak a tombola okoz örömet a szurkolóknak, de a csapat is a pontok begyűjtésével.

A fiúknál is kapusvetélkedő volt. Ezúttal a sokáig válogatott kerettag pécsi Tóth lett a győztes a közelmúltban lebonyolított világbajnokságot is megjárt debreceni Szathmáryval szemben. Tóth András – ellentétben a Dunaújvárosban lejátszott Magyar Kupa találkozón mutatottal – kivédte a debreceniek „szemét". Soha nem jöhetett volna jobbkor e hatalmas formajavulás, mint most. A pécsi hálóőr nemcsak a távoli átlövéseket, a ziccerlabdákat tette ártalmatlanná, de kivédett két hétméterest is, ráadásul mindkettőt kritikus időben. Szerencsére nemcsak Tóth hozta magát, ezúttal az egész csapat összekapta magát, csakis így következhetett be a nyolcgólos különbség – nem kilenc, ahogy az a szombati számunk címében megjelent –, amire még nem volt példa a Pécs–Debrecen vetélkedők történetében. A kapusok helytállására a következő mérkőzéseken is szükség lesz, de az sem lesz baj, ha az eddig „tartózók" is magukba szállnak...

K. L.

DN SPORT

Mészöly kedden hirdet csapatot

Menetrend szerint érkeztek az idegenlégiósok a szerdai, népstadionbeli Magyarország–Franciaország barátságos labdarúgó-mérkőzésre. Az idegenlégiósok közül elsőként érkezett Bognár György, majd Détári Lajos és Kovács Kálmán is. Mészöly Kálmán szövetségi kapitány hétfőn délelőtt rövid, átmozgató edzést tartott a III. ker. TTVE pályáján, amelyen azok a játékosok is részt vettek, akik külföldön vagy idehaza a hét végén pályára léptek.

Duró József húzódásra panaszkodott, ezért ő kihagyta a gyakorlást, akárcsak Simon Tibor, a Ferencváros hátvédje, aki torokfájás miatt pihent. A keret kedden tartja záró edzését, s Mészöly Kálmán délután hirdet kezdő csapatot.

Sakk

A héten nemzetközi gyors (rapid) sakkversenyt rendeznek Pécsett, a DDGáz Légszeszgyár utcai termében. A 28–30-ig tartó bajnokság egyben a megyei egyéni bajnokság is lesz. Nevezni szerdán 16.30-tól lehet a helyszínen. A verseny 1–3. helyezettje pénzdíjban részesül és jogot nyer arra, hogy induljon az országos döntőn.

Elmarad a PMSC–Kolozsvár mérkőzés

A szerdára tervezett PMSC–Kolozsvár barátságos nemzetközi labdarúgó-mérkőzés technikai okok miatt később kerül megrendezésre. Információink szerint a kolozsvári csapat a romániai állapotokra hivatkozva mondta le a vendégszereplést.

Totónyeremények

A Sportfogadási és Lottó Igazgatóság tájékoztatása szerint a Totó 12. játékhetére 8 322 684 darab szelvény érkezett be.

A nyeremények:

13 plusz egytalálatos szelvény 16 darab, nyereményük egyenként 527 774 forint, 13 találatos szelvény 15 darab, nyereményük egyenként 320 673 forint, 12 találatos szelvény 949 darab, nyereményük egyenként 6983 forint, 11 találatos szelvény 11 364 darab, nyereményük egyenként 583 forint, 10 találatos szelvény 78 972 darab, nyereményük egyenként 126 forint.

A közölt adatok nem véglegesek, a szelvények ellenőrzése még tart.

Mai sportműsor

Diáksport. Kosárlabda Vasas Kupa, általános iskolások versenye, Vasasi Ált. Iskola, 13.00. (fiú döntők).

Labdarúgás. Mini vb, egyetemisták kispályás bajnoksága, negyeddöntők. POTE „B" kollégium, Jakobhegyi u., 16.45.

Forma–1.:

Prost tovább javította rekordját

A háromszoros világbajnok autóversenyző, a francia Alain Prost tovább javította szenzációs egyéni rekordját: vasárnap Interlagosban, a Brazil Nagydíjon már Forma–1-es pályafutása 40. első helyezését szerezte. (Ennyi győzelemmel senki más nem büszkélkedhet, sem a mostani mezőnyben szereplők, sem a visszavonultak közül. A ranglistán egyébként a második helyet a brit Jackie Stewart foglalja el 27 elsőséggel.)

A Professzornak nevezett francia, a világbajnoki cím védője számára nem kezdődött jól ez az évad, hiszen két hete, a phoenix-i versenyen, még a 20. körben motorhiba miatt a küzdelem feladására kényszerült. Most annál jobban szerepelt, bár a McLarenesek és a Williams-esek mögül csak a harmadik sorból vághatott a több mint 300 kilométeres távnak. Igaz, ez az erőpróba sem úgy indult, hogy a végén tiszteletére eljátsszák a francia himnuszt, mert a brazil Ayrton Senna (McLaren) nagyon meggyőzően kezdett. Ám a dél-amerikai pilóta a 40. körben összeütközött a japán Satoru Nakajimával, kiállásra kényszerült, s a bokszutcában olyan sokáig vesztegelt, hogy behozhatatlan hátrányba került.

– Fantasztikus volt ez a nap nemcsak a csapat, hanem számomra is – nyilatkozta Prost, aki egy évtizede mutatkozott be a Forma–1-esek között. –Ez volt a 40. F–1-es sikerem, s ebből hatot Brazíliában értem el. A verseny igazolta, hogy a Ferrari nagyon jó, nagyon gyors. Így aztán joggal reménykedhetem abban, hogy az év hátralévő viadalain is egyenrangú vetélytársa leszek a két nagy McLaren-es ellenfelemnek, Sennának és Bergernek. Ugyanakkor azt is el kell ismernem, hogy a McLaren-esek még kicsivel előbbre tartanak, jobb motorral és jobb karosszériával rendelkeznek.

Senna – aki még mindig nem békült ki volt márkatársával, Prosttal – így vélekedett a karambolról:

– Amikor belefogtam Nakajima előzésébe, szabadnak tűnt a pálya, de a japán hirtelen visszajött elém. Igyekeztem elkerülni az ütközést, de a jobb hátsó kereke levitte az első spojleromat. A szerelők ugyan kicserélték a sérült alkatrészt, de a hibajavítás nem sikerült tökéletesre. Az autóval később is voltak gondok, lassítani kényszerültem, s akkor már tudtam, nincs esélyem, hogy túl nagy kockáztatás nélkül nyerjek.

Pedig Senna nagyon akart győzni, hiszen Brazíliában még soha nem diadalmaskodott, ráadásul éppen az elmúlt héten ünnepelte 30. születésnapját, amit a futam megnyerésével szeretett volna még emlékezetesebbé tenni.

A következő versenyt május 13-án, Imolában rendezik meg.

RÖVIDEN

Labdarúgás. Befejeződött a sellyei teremlabdarúgó bajnokság. Ezt az Áfész nyerte, 2. a Költségvetési Üzem, harmadik a Szentmárton–Generátor Kupa. Az állás a 4. forduló után: 1. Hunor Közp. 8. 2. Vertikum 8, 3. Kesztyűs Ktsz. 5 pont.

Torna. Diákolimpia dél-dunántúli területi döntője. Nők: A-kategória. 1. Komarov Gimn. B-kat.: 2. Komarov, 4. Kisfaludy G. (Mohács). Férfiak. B.-kat.: 1. Komarov, 3. Gépipari.

Röplabda. NB II. nők: Pécsi VM–Győri Dózsa 2-3.

Teke. Pécsi BTC–Nagykanizsa 1-7. NB II. nők. Pécsi pontszerző: Szintén A. (392).

Karate. Országos verseny, Cegléd. Súlycsoportjában Orsós S., és Orsós I. második lett. (Mindkettő a Honvéd Steinmetz SE).

Szabadidősport. Mohács város 1990. évi kispályás labdarúgó bajnokságára március 30-ig az MTE Kórház utcai irodájában lehet nevezni. A március 24-i baranyai ötpróba istenkúti túraversenyén 278 fő vett részt. A legtöbben a Pécs–Somogy Ált. Iskolából (45-en) és a szentlőrinci mg.-i szakközépiskolából jöttek (38-an).

Felhívás. A TF Továbbképző Központ középfokú edzői és középfokú sportszervezői tanfolyamot indít. Megfelelő számú jelentkező esetén kihelyezett tanfolyamok indulnak Pécsett. Az edző szak 32 sportágban indul, ez évtől triatlon és testépítő sportágban is jelentkezni lehet. Határidő: április 13-ig a MISO-ban (Pécs, Megye u. 21.) Részletes tájékoztatást és jelentkezési lapot a MISO-n és a területileg illetékes sportosztályon kaphatnak az érdeklődők.

Úszásoktatás. Úszótanfolyam indul a Belvárosi Általános Iskolában gyermekek és felnőttek részére, a gyermekek tornatanfolyamra is beiratkozhatnak. Beiratkozás: március 27., 28., 29-én 16–19 óra között. Érdeklődni a 15-783-as telefonszámon lehet.

A fűtés- és klímatechnika területén eredményesen működő OSZTRÁK vállalat, bécsi telephellyel

fűtésszerelőket keres

az autogén, tükör-, valamint a csőhegesztés területén jártas szakemberek személyében.

A szakmai gyakorlat mellett, a német nyelv alapfokú ismerete szükséges.

Lakás megoldásában az osztrák fél segítséget nyújt.

Önöket az osztrák munkajog szerint foglalkoztatnák.

Várható bruttó fizetés: 12 000 ATS.

Jelentkezésüket a következő telefonszámon várjuk:

72/19-933.

Dunántúli Napló

POLITIKAI NAPILAP

Főszerkesztő: LOMBOSI JENŐ

Főszerkesztő-helyettesek: BÁLING JÓZSEF, GÁRDONYI TAMÁS és MIKLÓSVÁRI ZOLTÁN

Kiadja a Baranya Megyei Lapkiadó Vállalat. Felelős kiadó: BODÓ LÁSZLÓ

Szerkesztőség és kiadóhivatal: Pécs, 7601 Hunyadi út 11. Pf.: 134

Telefon: 15-000. Szerkesztőség telex: 12-421. Telefax: 22-301. Kiadó telex: 12-320.

Készült a Pécsi Szikra Nyomdában. Pécs, Engel János u. 8. 7630. Telefon: 32-177. Telex: 12-211. Felelős vezető: FARKAS GÁBOR

Terjeszti a Magyar Posta. Előfizethető: bármelyik hírlapkézbesítő postahivatalnál, a hírlapkézbesítőknél, a Posta hírlapüzleteiben és a hírlapelőfizetési és lapellátási irodánál (HELIR), Budapest XIII., Lehel u. 10/A, 1900, közvetlenül vagy postautalványon, valamint átutalással a HELIR 215-96162 pénzforgalmi jelzőszámra.

Előfizetési díj: egy hónapra 105,– forint, negyedévre 315,– forint, egy évre 1260,– forint.

Indexszám: 25054. ISSM 0133-2007.

PÉCS · MEGYEI TANÁCS TITKÁRSÁG

A tartalomból

A MAGYAR VÁLASZTÁSOK NEMZETKÖZI VISSZHANGJÁBÓL (2. oldal)

HALÁLOS INJEKCIÓK (3. oldal)

VIGYÁZAT! SONKAVESZÉLY (5. oldal)

LAJOS BÁCSI KÁTYÚBAN (7. oldal)

A CUKOR ÁRA (8. oldal)

Barangolás és társasjátékai

2 hétig csak nálunk! Ismét OTP kölcsönnel előlegfizetés nélkül vásárolhat.

április 7-ig
műszaki és bútorboltjainkban
Pécsett, Komlón, Mohácson, Siklóson, Harkányban és Mázaszászváron

Azt se feledje, hogy 1000 ft felett szerencseszelvényt is adunk egységeinkben, a Mecsek áruházban és a Komló Kft boltjaiban, mellyel részt vesz az Április 20-i sorsoláson!

Kínálatunk: — műszaki cikkek — mezőgazdasági gépek — bútorok

Dunántúli Napló Plusz

XLVII. évfolyam, 84. szám
1990. március 28., szerda
Ára: 4,30 Ft

POLITIKAI NAPILAP

A régészet pénze



Római palota maradványai kerültek elő Pécsen, a kereskedők háza alapozásakor. A feltárási munkálatokat Kárpáti Gábor régész vezeti. Fotó: Szundi György

Ásatások Dél-Dunántúlon

Szakmai eszmecserék

Amikor négy évvel ezelőtt létrehozták a Pécsi Akadémiai Bizottság régészeti munkabizottságát, még csak remélték, ami mára megvalósult. Tudományos továbbképzésre, friss információszerzésre alkalmas fórum – vitatkozni tudó, szakmája iránt érdeklődő tagsággal. *Dr. Sándor Mária*, a munkabizottság elnöke annak is méltán örül, hogy nemcsak a dél-dunántúli régészek csatlakoztak hozzájuk, hanem rendezvényeikre az ország más részeiből s a fővárosból is eljönnek a történészek, a régészek. A tavalyi régészet – várostörténet című nemzetközi konferenciájuk tudományos anyaga nemsokára egy kiadványban is megjelenik, s már tervezik a következő rendezvényeket. Összel Nagykanizsán, jövőre ismét Pécsen találkoznak. Munkájuk eredményességéhez hozzájárul, hogy jó kapcsolatot építettek ki például a Janus Pannonius Múzeummal, a PAB-bal, a JPTE-vel. Kedden kezdődött kétnapos tudományos ülésszakukat – mely a Dél-Dunántúl jelentősebb ásatásaival foglalkozott – is a Janus Pannonius Múzeummal közösen rendezték az Akadémiai Bizottság székházában.

Az előadásokban beszámoltak a Bak község határában talált rézkori lelőhelyről, a Sopianae kutatás újabb eredményeiről, a Lussonium feltárás új adatairól, az ozorai középkori várkastélyról, s szerepéről a török korban. A köszöntőt dr. Sándor Mária, a megnyitót *dr. Ujvári Jenő*, a Baranya Megyei Múzeumok igazgatója tartotta. A vitavezető elnök posztját *dr. Selmeczi László*, a Budapesti Történeti Múzeum főigazgatója töltötte be, kivel az ülésszak kezdete előtt váltottunk pár szót arról, van-e ma pénz a fontos ásatásokra?

– Először is hadd mondjam el, mert – úgy tapasztalom, sokan nem így látják –, hogy a múzeumok, a régészek nem azért fognak bele egy-egy ásatásba, mert szabad levegőn akarják tölteni a munkaidejüket, vagy kincset keresnek, hanem azért, mert az emberiség kultúrtörténetére, tudománytörténetére vonatkozóan szeretnének alapvető történelmi forrásokat találni. Hogy van-e pénz a feltárásokra? Lehetne is, meg alig is van.

– Mire gondol?

– Arra, hogy a nyugati országokban, de Svédországban már a XVIII. századtól, a történelmi emlékek védelme jogszabályban rögzített. Amennyiben egy-egy beruházás folytán valamilyen régészeti leletre bukkannak, akkor a feltáráshoz a költséget a beruházásból biztosítják. Nálunk a múzeumi törvény értelmében erre csak lehetőség nyílik, vagyis a beruházótól függ, vállalja-e a többletköltségeket vagy sem. A múzeumok mindenesetre megpróbálják rábeszélni, ugyanis a lelőhelyek nyolcvan százaléka az építkezéseknél kerül elő. A múzeumi költségvetésből viszont igen nehézkes a feltárások biztosítása.

B. A.

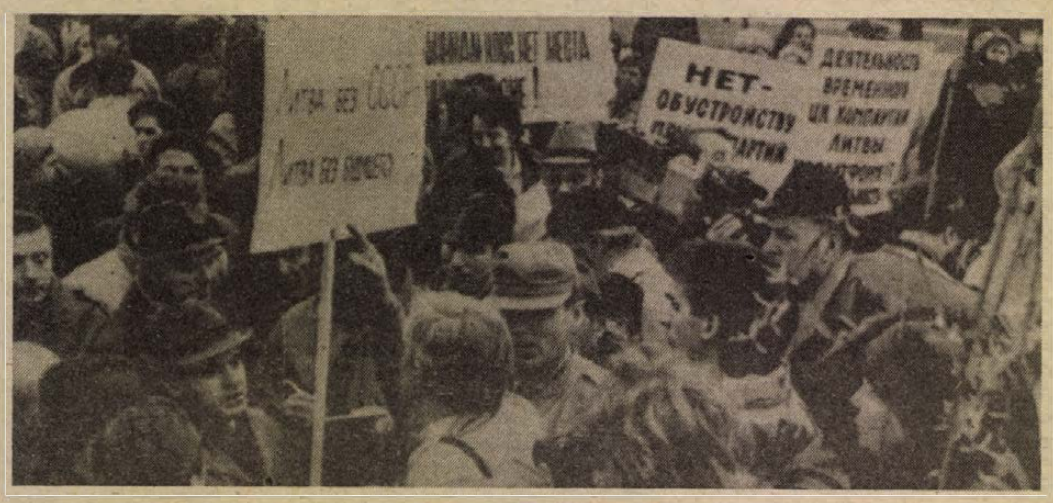

Vilnius, Litvánia: Tüntetők gyülekeznek a Litván Kommunista Párt székháza előtt március 26-án, azt követően, hogy a szovjet ejtőernyősök megszállták az SZKP-től független litván kommunisták két székházát a marxizmus–leninizmus intézetet és a pártfőiskolát. (2. oldal) MTI-Telefotó

„A ROMÁN KORMÁNY SOHASEM . . ."

Petre Roman Kolozsváron

„A román kormány sohasem vonta kétségbe a kisebbségi jogok érvényesítését és jogosságát, de a megvalósításban ésszerű ütem betartására hív fel" – jelentette ki Kolozsváron Petre Roman miniszterelnök.

A kormányfő rövid látogatása során találkozott a nagy múltú város egyetemi vezetőivel, majd külön megbeszélést folytatott a Romániai Magyar Demokrata Szövetség és a Vatra Romaneasca Szövetség megyei és városi vezetőivel. Később egyházi vezetőkkel találkozott, majd rögtönzött sajtótájékoztatón válaszolt néhány kérdésre.

AZ ORSZÁGOS VÁLASZTÁSI BIZOTTSÁG NEMZETKÖZI SAJTÓTÁJÉKOZTATÓJA

Április 8.: második forduló

Az összesítés alapján kialakult sorrend: Magyar Demokrata Fórum, Szabad Demokraták Szövetsége, Független Kisgazda-, Földmunkás- és Polgári Párt, Magyar Szocialista Párt, Fiatal Demokraták Szövetsége, Kereszténydemokrata Néppárt

A nemzetközi választási sajtóközpont kedd délutáni, utolsó rendezvényén az Országos Választási Bizottság még mindig nem tudott a választások végeredményével szolgálni az újságíróknak.

Kara Pál, az OVB titkára a késést elsősorban azzal indokolta, *hogy a bizottság nem jutott hozzá a szükséges adatokhoz, a jegyzőkönyvek egy része még mindig nem áll rendelkezésére. Elítélően szólt arról is, hogy az adatok feldolgozásával foglalkozó számítógépes szakemberek túlzott követelésekkel hívták fel magukra a figyelmet, s ugyanilyen kritika érte a területi választási bizottságok egyes tagjait is, akik ugyancsak pihenőt engedélyeztek maguknak a munka befejezése előtt.*

Kolozsvári István, az OVB MDF-es tagja arról tájékoztatott, hogy a vállalkozásokban reménykedhetünk. Abból még nincs elég. Részint a zseniális ötlet, de sokkal inkább a pénzhiány szab gátat a tömeges munkásfelvételnek.

A Baranya Megyei Regionális Egyeztető Fórum (REF)

(Folytatás a 2. oldalon)

Regionális Egyeztető Fórum

25 millió forint fölött döntöttek

A baranyai „mammut"-cégek finoman szólva is sorra válnak meg kényszerű okok miatt a munkaerőtől, ugyanakkor még a körvonalai sincsenek meg annak, hogy a leépített embereket valami új, dinamikus iparág foglalkoztassa. Így aztán a kényszerítő körülmények okán is már csak

(Folytatás a 2. oldalon)

„Halálra ítélték" Chrudinák Alajost (2. oldal)

Vita a város rendezési tervéről

Hogyan tovább Komlón?

Elkészült Komló rendezési tervének előzetes programja, amely tartalmazza az iparfejlesztés, a lakásellátás, a természet- és tájvédelem, a közlekedés, a közműellátás lehetőségeit, tennivalóit.

Megtalálhatók ezenkívül az elképzelések között a városszerkezet továbbfejlesztésének, a településkörnyéki erdők és mezőgazdasági területek hasznosításának tervei is.

Komló sorsa összefügg a szénbányászat jövőjével. Jól tudták ezt a terv készítői is, ezért nincs még kész a végleges változat. A mostani koncepció ugyancsak addig érvényes, míg a bányászat sorsát meghatározó döntések meg nem születnek, kiindulási pontként viszont elfogadható. Ezért került sor társadalmi vitákra, s ezért tűzte tegnap napirendjére a Honismereti és Városszépítő Egyesület is, amelynek elnökét kértük, hogy foglalja össze a kialakult véleményeket.

– Egyesületünk alapvetően egyetért a rendezési tervvel, de vannak kiegészítéseink, észrevételeink, sőt javaslataink is – mondja *Sarkadi László* elnök. – Szükségesnek tartjuk például, hogy visszaadják a belváros hangulatát, hogy az egykori városközpont ismét gyakorolhassa korábbi funkcióját. Ennek érdekében fontos lenne egy a meglévő rendezési tervnél alaposabb elképzelés megfogalmazása.

– Mire gondolnak?

– Arra, hogy át kellene értékelni a Bem utca, a Kossuth tér és a jelenlegi Tüzép-telep funkcióit. Ezzel összefüggésben javasoljuk a Bem utca és a Kossuth tér között sétálóutca kialakítását.

Azzal viszont nem értünk egyet, hogy a Tüzép-telep és a kihasználatlan Áfész-vasudvar helyére újabb ipari létesítményt telepítsenek, vagy lebontsák a Volán Vállalat által forgalmi irodának használt épületet, hiszen az műemlékként is számításba jöhet. Természetesen nemcsak a múlt értékének megőrzését tartjuk fontosnak, ezért kérjük például, hogy a legfiatalabb komlói városrészben, Körtvélyesen hagyjanak fel a paneltechnológiával.

– Mit hiányol az egyesület a rendezési tervből?

(Folytatás a 2. oldalon)

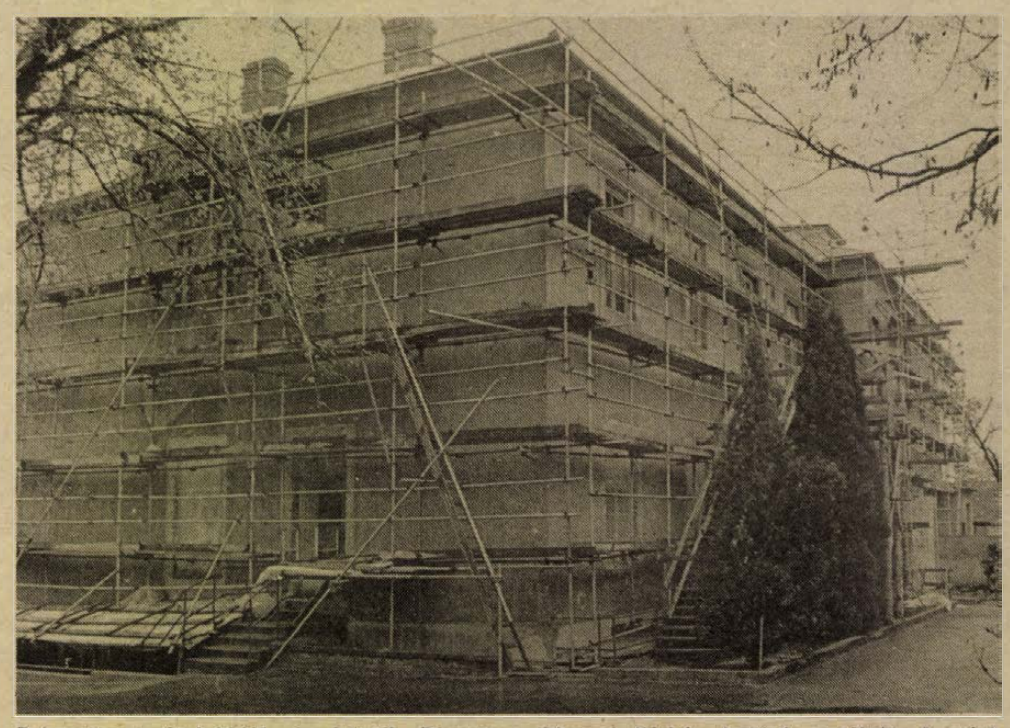

Fokozatosan átalakítják és bővítik Pécsett, a Megyei Kórház fertőző osztályát. A mintegy harminc milliós beruházás kivitelezője, a Bázis. Tervezett átadás még idén. Fotó: Szundi György

Április 8.: második forduló

(Folytatás az 1. oldalról)

tott: kedd reggel a bizottság megdöbbenéssel tapasztalta, hogy a jegyzőkönyvek hiányosan érkeztek meg, a szavazás gépi úton feldolgozott eredményének ellenőrzéséhez szükséges érdemi adatokat nem tartalmaztak. Azonnal intézkedtek a hiányzó oldalak pótlásáról, s néhány jegyzőkönyvet már továbbítottak is telefaxon a bizottsághoz.

A sajtótájékoztatón elhangzott: *a visszásságok ellenére eddig semmiféle olyan adat, információ nem jutott a bizottság tudomására, amely valahol is a választási eredmények meghamisítására utalna.*

*

Az országos választási bizottság kedden este 21.30 órakor kezdődött nemzetközi sajtótájékoztatóján Németh János, az OVB elnöke ismertette a testület közleményét:

„Az 1990. március 25-i országgyűlési képviselőválasztás előzetes eredményét – a választójogi törvény 48. paragrafus (1) bekezdésében foglaltaknak eleget téve – az országos választási bizottság a számítógépes feldolgozás adatai alapján a következők szerint hozza nyilvánosságra:

a) az egyéni választókerületi jelöltekre a választójogosultak 64,99 százaléka szavazott;

b) az egyéni választókerületek közül az alábbiakban volt eredményes a választás első fordulója:

Bács-Kiskun megye 2. számú egyéni választókerületében a megválasztott képviselő dr. Debreczeni József (Magyar Demokrata Fórum), aki 22 026 érvényes szavazat közül 10 709 érvényes szavazatot szerzett (50,93 százalék).

Békés megye 5. számú egyéni választókerületében a megválasztott képviselő Deme Zoltán független jelölt, a 27 390 érvényes szavazat közül 14 669 érvényes szavazatot szerzett (53,55 százalék).

Borsod-Abaúj-Zemplén megye 11. számú egyéni választókerületében a megválasztott képviselő Németh Miklós független jelölt, 29 112 érvényes szavazat közül 17 458 érvényes szavazatot szerzett (59,96 százalék).

Csongrád megye 1. számú választókerületében a megválasztott képviselő dr. Raffay Ernő (Magyar Demokrata Fórum), a 31 130 érvényes szavazat közül 16 631 érvényes szavazatot szerzett (53,42 százalék).

Csongrád megye 2. számú egyéni választókerületében a megválasztott képviselő Király Zoltán (Magyar Demokrata Fórum) 38 583 érvényes szavazat közül 25 261 érvényes szavazatot szerzett (65,47 százalék).

Érvénytelen volt a választás első fordulója Hajdu-Bihar megye 4. számú, valamint Szabolcs-Szatmár-Bereg megye 4., 5., 7., 8. számú egyéni választókerületében, mert nem szavazott a választópolgároknak több mint a fele!

c) a területi választókerületekben a területi listákra a választójogosultak 63,15 százaléka szavazott.

d) Az országos összesítésben az egyes pártokra leadott érvényes szavazatok aránya a következő:

Magyar Demokrata Fórum 24,71, Szabad Demokraták Szövetsége 21,38, Független Kisgazda-, Földmunkás- és Polgári Párt 11,76, Magyar Szocialista Párt 10,89, Fiatal Demokraták Szövetsége 8,94, Kereszténydemokrata Néppárt 6,46, Magyar Szocialista Munkáspárt 3,68, Magyarországi Szociáldemokrata Párt 3,55, Agrárszövetség 3,15, Vállalkozók Pártja 1,89, Hazafias Választási Koalíció 1,87, Magyar Néppárt 0,46, Magyarországi Zöld Párt 0,37, Nemzeti Kisgazda- és Polgári Párt 0,20, Somogyi Keresztény Koalíció 0,12, Magyarországi Szövetkezeti és Agrárpárt 0,10, Független Magyar Demokrata Párt 0,06, Szabadság Párt 0,06, Magyar Függetlenségi Párt 0,04.

e) Második választási fordulót kell tartani a választás érvénytelensége miatt Hajdu-Bihar megye 4., valamint Szabolcs-Szatmár-Bereg megye 4., 5., 7. és 8. számú egyéni választókerületében. Ezekben a választókerületekben mindazok a jelöltek indulhatnak, akik az első fordulóban indultak.

Második választási fordulót kell tartani továbbá – a választás eredménytelensége miatt – Bács-Kiskun megye 2., Békés megye 5., Borsod-Abaúj-Zemplén megye 11. és Csongrád megye 1., 2. számú egyéni választókerületén kívül az összes többi egyéni választókerületben, mert bár a választáson részt vett a választójogosultak több mint a fele, egyetlen jelölt sem kapta meg az érvényes szavazatoknak több mint 50 százalékát.

Ezekben az egyéni választókerületekben a választás második fordulójában mindazok a jelöltek indulhatnak, akik az első fordulóban megkapták az érvényes szavazatok legalább 15 százalékát, illetve ennek hiányában az első fordulóban a legtöbb szavazatot elért három jelölt.

A szavazás valamennyi területi választókerületben érvényes volt, ezért a területi választókerületekben nem kell második fordulót tartani.

Egy kérdésre válaszolva dr. Németh János elmondta: a törvény értelmében az OVB közleményének nem kell tartalmaznia a leadott érvényes szavazatok számát, ezért nem szerepel az a közleményben. Az országos összesítés egyébként 4 892 242 szavazat alapján készült.

Következik: a második forduló

A választás első fordulójának lezárása után ismét a tárgyalóasztalhoz ültek a Baranyában működő pártok képviselői és a Dunántúli Napló szerkesztőségének vezető munkatársai, hogy a kampány újabb időszakára – amely a második forduló szavazási eredményeinek kihirdetéséig tart – megállapodjanak abban: milyen módon segítheti a megyei lap a március 25-e után „talpon maradt" pártok és képviselőjelöltjeik korteshadjáratát. A megegyezés alapján a Dunántúli Napló mindegyik képviselőjelöltet – akinek a második fordulóban joga van indulni – bemutatja olvasóinknak, illetve tudósít egy-egy választási gyűléséről. Ez mellett minden, az első fordulót sikerrel vett párt lehetőséget kap arra, hogy egy-egy írásban kifejthesse álláspontját. Természetesen a megyei pártélet eseményeiről, híreiről is folyamatosan tudósítjuk olvasóinkat.

25 millió forint fölött döntöttek

(Folytatás az 1. oldalról)

tegnapi majd' hat órán át tartó ülésének időben is legmagvasabb napirendi pontját az a 21 pályázat megvitatása jelentette, melyen a fórum tagjai döntötték el, hogy melyik vállalkozáshoz járulnak hozzá anyagilag is, melyikhez nem. Megyénk számára ilyen vállalkozástámogatási célra 500 millió forint áll rendelkezésre. Ez az összeg így első hallásra valóban soknak tűnik, pedig valójában nem az. Annyi bizonyos, hogy a leépülő munkahelyekről kényszerűen felszabadultak biztonságos elhelyezéséhez nem elegendő. Csepp a tengerben, reménysugár.

A megyei tanácsépület földszinti tanácskozótermében az asztalok körül a fórum tagjaiként a kormány, a tanácsok, a munkáltatók és a munkavállalók szavazatjogosult tagjai, hátul a széksorokban – mivel nyilvános az ülés – a pályázatot benyújtók és az azok kedvező elbírálásában reménykedők, elől a gyakran mérleg nyelvét betöltő REF-elnök, dr. Tóth Sándor, a Baranya Megyei Tanács elnökhelyettese. A pályázatok néha parázs vitákat váltanak ki, néha olyan döntés születik, hogy azokat későbbi időpontban kell visszahozni a fórum elé, mert a pályázatban rögzítettek túl kevés vagy megfoghatatlan információt tartalmaznak, van amelyiket elfogadják, van amelyiket visszautasítják. S a szavazati arányok hol egyértelmű támogatást, hol elutasítást tükröznek, volt rá eset; a végső szót az elnöknek kellett kimondania, hogy döntés születhessen. Volt teljesen egyéni vállalkozásra pályázó, a többségben a kft.-k voltak. Tudom, az elutasítottnak, vagy az általa vártnál kevesebb összeget kapóknak, de a kiegészítésre visszarendelteknek is némileg megkeseredett a szájize tegnap, de az összesítést tekintve mégis jó arány alakult ki a REF ülésén. Összességében 8 vállalkozásnak 24,5 milliós támogatást hagytak jóvá, ugyanennyinek meghagyták a lehetőséget a reménykedésre és 5 pályázatot utasított el a fórum, illetve közülük ketten vonták vissza a támogatási igény-lehetőséget.

A Regionális Egyeztető Fórum végül a gazdasági krízishelyzetben lévő Baranya várható további tömeges létszámleépítésével kapcsolatban hozott döntéseket. Eszerint a kormányzati szerveknek javasolják, hogy az eddigieknél is jobban figyeljen megyénkre, hisz nem csak az Uránbánya kénytelen tömegesen elbocsátani, kényszernyugdíjazni embereket. Az úgynevezett „humán-csomagra" beütemezett 140 millió forint talán még az uránbánya ilyetén gondjait sem biztos, hogy képes lesz megnyugtató módon rendezni. Végezetül elfogadta a REF, hogy ezután tagja lesz az Egészségügyi és Szociális Minisztérium, továbbá, hogy a cigánylakosság elhelyezkedési gondjait az eddigieknél is jobban figyelemmel kíséri, s ha teheti, segíti.

M. L.

Hogyan tovább Komlón?

(Folytatás az 1. oldalról)

– Például a régi bányász kolónát (Újtelep, Imre-telep, Sóstó, Ady Endre utca, Gesztenyés) felújítását, illetve fejlesztésének elmaradását. Azt, hogy a rendezési terv nem foglalkozik a távközlés fejlesztésével, vagy azzal, mi lesz ha bezár a bánya, megszűnnek az üzemorvosi rendelők. Egyesületünk sürgős feladatnak tartja a helyi úthálózat felújítását, korszerűsítését. Szerintük nagyon helyes, hogy a terv foglalkozik a levegő tisztasági kérdésével, a városkörnyéki erdők megóvásával, a bányaterületek rekultivációjával, ám szerintünk a hőerőmű és a belváros között egy erdősáv telepítésére is szükség lenne.

A szénbányászat átértékelése, és az, hogy a jövőben várhatóan kevesebb fekete kincs kerül a felszínre, mindenképpen befolyásolja a város jövőjét. Ma már biztos: Komlón is számolni kell a változásokkal, például azzal, hogy átalakul a város iparszerkezete, módosul a foglalkoztatottság és itt sem épül a jövőben annyi állami lakás, mint amennyire szükség lenne.

A tegnapi tanácskozáson sok vitát kiváltó téma volt a város utcaneveinek kérdése. Mintegy két tucat olyan elnevezés szerepel a város utcanévtábláin, melyet szeretnének megváltoztatni. Az egyesület számos véleményt, javaslatot hallgatott meg ezekről, s úgy foglalt állást, az lenne a legcélravezetőbb, ha azok is véleményt nyilváníthatnának, akik a szóban forgó 16 utca valamelyikében, például a Lenin téren, az Április 4. utcában, a Sztahanov utcában, a November 7. utcában vagy épp a Kossuth téren laknak. Az utcanév-változtatások egyik rendező elve lenne az elképzelések szerint, hogy a hajdani elnevezéseket kapnák vissza a mai, de már korábban is meglévő utcák. Így lenne a Szabadság utcából például Gesztenyési út, a Kossuth térből Templom tér, a Lenin térből Deák Ferenc vagy Széchenyi tér.

F. D.

24 ÓRA A NAGYVILÁGBAN



PRÁGA: Nincs kompromisszum a nacionalizmussal! Ragaszkodjunk a Csehszlovák Köztársasághoz – követelik egy transzparensen március 26-án a Vencel téren, a nemzetiségi ellentéteket elítélő tüntetésen. MTI-telefotó

„Halálra ítélték" Chrudinák Alajost

Életveszélyesen megfenyegették Chrudinák Alajost, a Magyar Televízió külpolitikai főszerkesztőjét. A magyar nyelvű fenyegető levelet a Vatra Romaneasca nevű nacionalista román szervezetre hivatkozva írták. Az üzenet hangsúlyozza, hogy a Vatra Romaneasca vezetői meghozták ítéletüket: Chrudinák Alajost halálra ítélték, és az ítéletet 72 órán belül végrehajtják budapesti megbízottaikkal. „A legszörnyűbb halál is kicsi büntetés magának azok miatt, amit Románia ellen elkövetett. Ezért kell meghalnia" — olvasható a levélben. Az aláírás: a Vatra Romaneasca ítélőszéke.

A szerzők kiléte ismeretlen, egyelőre nem megállapítható tehát, hogy valóban állnak-e valamilyen kapcsolatban a román szervezettel, vagy egyéni akcióról, provokációról, esetleg durva tréfáról van szó.

A Magyar Televízió vezetése azzal a kéréssel fordult a hatóságokhoz, hogy nyújtsanak védelmet a Panoráma munkatársainak és a főszerkesztőnek.

A magyar választások nemzetközi visszhangjából

PÁRIZS: A magyarországi választás eredménye nem a jobboldal, hanem a demokrácia győzelme – jelentette ki *Fejtő Ferenc*, a Franciaországban élő ismert történész a Le Quotidien de Paris című lapnak adott, a magyarországi választásokat elemző interjújában. Fejtő azt hangoztatja, hogy mind az MDF, mind az SZDSZ demokratikus párt és a választáson a tőlük jobbra és balra álló pártok – az interjú itt a Független Kisgazda-, Földmunkás- és Polgári Pártot, illetve az MSZP-t említi – vereséget szenvedtek. A választók nagy arányú részvétele is a demokrácia győzelme.

MOSZKVA: A Szovjetunió kész kölcsönösen előnyös, korrekt és baráti viszonyt fenntartani a választások után megalakítandó magyar kormánnyal – jelentette ki Gennagyij Geraszimov szovjet külügyi szóvivő keddi moszkvai sajtóértekezletén. A szóvivő hangsúlyozta, hogy a Szovjetunió elismeri a választások eredményét, amely kifejezi a magyar nép szuverén akaratát és jogát a szabad választásra.

WASHINGTON: A centrista pártok sikerét, a baloldal visszaszorulását emelték ki keddi budapesti tudósításaikban a vezető amerikai lapok. Mind a The New York Times, mind a The Washington Post Antall József képét közölte, beszámolva arról, hogy az MDF – ha nem is nagy arányban – vezet az SZDSZ előtt. A tudósítások terét adtak az Antall, illetve Kis János sajtóértekezletén elhangzottaknak, miszerint mindkét nagy párt bízik abban, hogy a második fordulóban megszerzi a többséget és kormányt alakíthat.

BÉCS: Az osztrák sajtó kedden számos értékelést közölt a magyar választásokról a lapzártáig ismertté vált eredmények alapján. A Kurier című független, nagy olvasottságú bécsi napilap ezt a szalagcímet adta a választásokkal foglalkozó, egész oldalt betöltő összeállításának: „Az új Magyarország polgári lesz". A szavazás kimenetelét elemző kommentárja rámutat: a választási jóslatok közül egyértelműen hamis feltételezésen alapultak azok, amelyek szerint „a magyarok torkig vannak a politikával".

Zágrábban ismét felállítják Jellasich szobrát

Zágrábban, régi helyén, a mostani Köztársaság téren ismét felállítják Jellasich József bárót (később grófot, 1801–1859) egykori horvát bán lovasszobrát, amelyet 1947-ben leszereltek és azóta egy múzeum raktárában őriztek.

A második világháború után a hatalomra került Jugoszláv Kommunista Párt a szobor eltávolítása mellett döntött, mert egyetértett Marx Károly 1848-as értékelésével, amely élesen elítélte Jellasich Habsburg-barát, reakciós szerepét az 1848–49-es magyar forradalom és szabadságharc elleni fellépésben.

A szobor újbóli avató ünnepségét ez év november 16-ra, a bán születésének 189. évfordulójára tervezik.

Litvánia: Landsbergis segélykérése

Vytautas Landsbergis, a független litván parlament elnöke kedden segítséget kért a nyugati államoktól, mivel attól tart, hogy Moszkva erőt alkalmaz az elszakadni akaró Litvániával szemben.

Landsbergis újságíróknak nyilatkozott Vilniusban, miután szovjet ejtőernyősök megszállták a Litván Független Kommunista Párt székházát, és szovjet katonai szolgálatot megtagadó litván katonákat hurcoltak el kórházi menedékhelyükről.

Landsbergis szerint a Kreml álláspontjának alapvető változását jelenti Mihail Gorbacsovnak az a héttői megjegyzése, miszerint a szovjet egységek csak akkor alkalmaznak erőt, ha veszély fenyegeti az állampolgárok életét. Landsbergis úgy értelmezte ezt, hogy a szovjet egységek mindenképpen erőt alkalmaznak majd, mivel ezt a fenyegetést saját maguk is könnyen létre tudják hozni – értelmezte Gorbacsov szavait Landsbergis. „Azt kérdezzük a demokratikus nemzetektől – folytatta a litván vezető –, vajon a Nyugat ismét el akarja-e adni Litvániát a Szovjetuniónak?"

Landsbergis szerint a szovjet alakulatok már nyilvánvalóan engedélyt kaptak erő alkalmazására, hiszen ezt már megtették hétfőn éjjel, amikor betörtek a vilniusi elmegyógyintézetbe, és litván katonaszökevényeket fogtak el, megsebesítve néhány embert akciójuk közben. A litván politikus beszámolt arról, hogy szovjet deszantosok Kaunasban is elhurcoltak kórházi ápoltakat.

„A Nyugat mindeddig nem reagált az eseményekre" – tette hozzá Landsbergis. Mint mondta, Moszkva bizonytalan helyzetet próbál teremteni Litvániában, amióta a köztársaság kinyilvánította függetlenségét a Szovjetuniótól. Incidens azonban nem történt azóta, kivéve azokat, amelyeket a megszálló szovjet hadsereg idézett elő.

Landsbergis végül nyugtalanságát fejezte ki amiatt, hogy nem hozták tudomásukra Eduard Sevardnadze szovjet és James Baker amerikai külügyminiszter hétfői táviratváltásának tartalmát.

Mikro műszaki bolt
Pécs, Jókai tér
Telefon: 25-842

Hitelakció!

Tetszőleges előleg befizetése mellett

100 000 Ft-ig bármit részletre megvásárolhat!

Minden színes televízió 1000 Ft engedménnyel!

Asztali rádió-magnó hangfallal 10 700.

Samsung video LCD, távkapcsolóval 34 900.

Mikrohullámú sütők 15 l–20 l-ig 15 700-tól 27 700-ig.

Kétkazettás magnódeck (Sherwad) 14 400.

*

Nyitva tartás: hétfőtől péntekig 8.30–17.30-ig,

szombaton 8.30–12-ig.

Felkészülten, indulatok nélkül

Alakulóban a nemzetiségieket összefogó koordinációs szervezet

A mostani politikai, gazdasági helyzetben a nemzetiségiek egyre inkább szükségesnek tartják, hogy egységes szervezetet hozzanak létre. A már régóta fennálló gondolat most végre gyakorlatban is megvalósulni látszik. Ezt tükrözi a nemrég Budapesten megtartott tanácskozás is, ahol szinte minden etnikai kisebbség képviseltette magát. Bár több szervezet képviselői amellett voltak, hogy közvetlenül a tanácskozás után alakítsák meg a nemzetiségi uniót, végül is a megfelelő előkészítés érdekében egyelőre további egyeztető megbeszélések mellett maradtak.

A nemzetiségieket összefogó koordinációs szervezet létrehozásának egyik kezdeményezője volt a Baranyai központú Mladost magyarországi horvátok, szerbek és szlovének ifjúsági szervezete. *Gyurok János*, a szervezet elnöke szerint azért is szükséges egy ilyen típusú szövetség létrehozása, mert ma a magyarországi etnikai kisebbségek problémái vagy nem megoldottak, vagy korrekcióra szorulnak. Ezek felülvizsgálása viszont nem olyan egyszerű feladat, mint ahogy a pártok azt programjaikban megfogalmazzák. Úgy látja, eddig szakmailag felkészületlen emberek döntöttek az őket érintő kérdésekben, ezért ennek elkerülésére most mind a pártokkal, mind más szervezetekkel szakértői konzultációkra lesz szükség. Természetesen a felkészültség a nemzetiségiekre is vonatkozik, hiszen csak így lehet esélyünk arra, hogy saját sorsuk irányítását saját kezükbe vegyék. Szeretnék megnyerni a jövőben azokat a nemzetiségi származású közgazdászokat, jogászokat, és más szakembereket is, akik eddig nem kapcsolódtak be a kisebbségek munkájába.

A nemzetiségi egyesülésben mindenfajta szerveződés helyet kaphat, beleértve a régi, a most alakult vagy akár a kulturális szervezeteket is. Távlati terveikben az európai méretű továbbfejlesztés is szerepel, aminek kedvező talajt nyújthat a most végbemenő etnikai átrendeződés is. Addig azonban a különböző területek szakemberei a szervezet felépítésének konkrét, szakszerű kidolgozásán munkálkodnak, hiszen mint valljak: ha valami csak indulatból születik, semmit sem ér.

Pataki V.

Tanfolyam a permetezőszerek használatához

Mit tegyen a kisnyugdíjas, ha kevés a pénze?



Az Agroker Áruház növényvédő szer részlege

A tudás egyenlő az élettel

Egy kistermelő panasszal fordult szerkesztőségünkhöz, mert úgy érezte, hogy méltánytalan dolog, hogy neki, mint idős nyugdíjas embernek vizsgát kell tennie ahhoz, hogy használhassa a már évtizedek óta megszokott permetezőszereket a szőlőjében. A tanfolyam díja 1500 forint, amit kis nyugdíjából képtelen kifizetni.

Hosszú évek óta használja a Gramoxont, a B–58-at, és eddig még nem lett tőle semmi baja. Aggódik a szőlője, a gyümölcsfái miatt. A telek az utóbbi években enyhék, ha nem juthat ezekhez a szerekhez, elpusztul a termés, a tetvek, a hernyók mindent megesznek.

Az 1988-ban megalkotott új növényvédelmi törvény rendelkezik arról, hogy 1990. január elsejétől új növényvédő szer forgalmazási rendet kell bevezetni. Eddig két csoportba soroltáik a növényvédő szereket. Az egyikbe azok tartoznak, amelyeket csak a nagyüzemben használhatnak, másikba pedig azok, amelyeket a kisüzemben. 1990 januárjától azonban 70 növényvédő szert a feltételes forgalmazású készítmények csoportjába soroltáik. Közülük 60 olyan szer, amelyet eddig csak a nagyüzem használhatott. Az új csoport az árutermelő kistermelőknek ad lehetőséget arra, hogy nagy hatékonyságú szereket is használhassanak. Főleg azoknak, akik fóliázással, zöldség-, gyümölcstermesztéssel és szőlővel foglalkoznak. Ezeket a növényvédő szereket csak tanfolyam elvégzése után lehet használni. A hetven között mindössze 10 olyan van, mint a Danitol 10 EC rovarölő, a Gramoxon A, a Hungazin három fajtája (DT, PK, 440 FW), a Rapid 41 FW gyomirtó, a gombaölő Mikal 75 WP, és az Ortho–Phal. tan három fajtája, amelyet korábban mindenki szabadon használhatott.

– Elsősorban azért szigorították a növényvédő szerek használatát, mert több nyugat-európai vizsgálat azt bizonyította, hogy közülük több káros az emberre és környezetére egyaránt – tájékoztat *dr. Reisinger Péter*, a Növény. egészségügyi és Talajvédelmi Állomás igazgatója. – A Közös Piac is megszigorította a növényvédő szer maradékokra vonatkozó előírásait, ami tízszer szigorúbb, mint a magyar. Magyarország 1992-ben szeretne csatlakozni a Közös Piachoz, akkor viszont a mezőgazdasági terményeinknek a nyugat-európai szabványnak kell megfelelnie. A kistermelők is várhatóan exportálni fognak ezekbe az országokba, ezért szükséges, hogy ismerjék a növényvédő szerek hatásmechanizmusát.

A növényvédő szerek közül mindössze 140 olyan, amit csak a nagyüzemben használnak. Szabadforgalomban 340-féle szer kapható.

– Gondot okoz, hogy sok kistermelő megszokott egy szert, ragaszkodik hozzá, és ha az a 70 között szerepel, akkor vizsgát kell tennie, különben nem vásárolhatja meg. Eddig a megyében a Növény. egészségügyi és Talajvédelmi Állomás hatvan tanfolyamot indított, amelyen csaknem háromezren vettek részt. A tanfolyamok önköltségesek, ezért senkinek sem tudunk kedvezményt adni. A pénzügyeket a Villányi Mezőgazdasági Szakiskola és a Mohácsi Mérnök-továbbképző Intézet intézi. A tanfolyamok költsége nagyban függ attól, hogy hol rendezik meg, és hányan vesznek részt rajta. Ha egy községben például ötvenen jelentkeznek, akkor csak 800 forintba kerül egy-egy szőlősgazdának, de ha ezt a tanfolyamot a Zsolnay-gyárban tartják, akkor egy-egy hallgatóra mindössze 600 forint jut, mert nincs terembér, az előadóknak utazási költség. Esténként és hétvégéken tartjuk az előadásokat. Lassan két hónapja a Növényvédő Állomáson dolgozóknak nincs szabad napjuk. Sokat beszélgetünk a tanfolyam résztvevőivel, többen elmondták, hogy már előbb kellett volna szervezni ehhez hasonló előadássorozatokat, hiszen a legtöbben vaktában permeteztek és így nagyon sok növényvédő szert használtak el. Lehetőséget adunk arra is, hogy az őket legjobban érdeklő gondokat, problémákat megbeszéljük. A kisnyugdíjasoknak valóban sok az 1500 forint, de a tudatosabb növényvédő szer felhasználással egy év alatt ennél többet tudnak megtakarítani. Lehetőségük van arra is, hogy gondjaikkal, problémáikkal a Növényvédő Állomást telefonon, személyesen vagy írásban megkeressék. Ingyenes szaktanácsadást kapnak, hogy az általuk használt, de tanfolyamhoz kötött szerek helyett mit használhatnak.

A tanfolyamon környezetvédelmi szakmérnök tart előadást a szerek használatáról, lebomlási idejéről, a szermaradékok egészségkárosító hatásáról. A göngyöleg megsemmisítéséről. A Köjál főorvosa beszél a növényvédő szerek okozta mérgezésekről. A Növényvédő Állomás munkatársai ismertetik a növények betegségeit, a gyomirtás módjait, a fertőzésveszélyek előrejelzését, és a károkozó rovarok jellemző tulajdonságait. A résztvevők a kártevőkkel, növénybetegségekkel speciális bemutató anyagok segítségével is megismerkedhetnek. A tanfolyam elvégzését igazoló bizonyítvány öt évre szól.

Baranya megyében évente 20-an halnak meg nagy hatású növényvédő szer okozta mérgezésben. A nagyüzemekben senki, pedig ott évente 2100 tonna növényvédő szert használnak, a háztáji gazdaságokban ennek az egytizedét.

Sz. K.

Például

Szerkeszti: Bozsik László és Pauska Zsolt

Halálos injekciók

Mindenki mást mond. Van telefonáló, aki 65 elhullott kutyáról, van aki 58-ról, Hőbe Endre (Pécs, Aradi Vértanuk útja 2.) 45-ről beszél. Az idős úr zaklatottan meséli, amit a pletykákból már amúgy is tudunk:

– Tegnap a Susogó vendéglő mellett tartottak veszettség elleni eboltást, én is vittem a foximat. Kérem, egy festékszóróval adták be az injekciókat... De nem is ez a baj, hanem az, hogy ott helyben tíz kutya azonnal megdöglött. Az enyém is... Mit lehet tenni?

– Dr. Simor Ferencet, az Állategészségügyi Állomás igazgatóhelyettesét kerestük meg.

– Az oltóanyagot, a féregtelenítésre használt szert és az elhullott kutyák néhány példányát vizsgálat alá vetette az intézet. Addig, míg a vizsgálatok le nem zárulnak, nem tudunk arra válaszolni, hogy az elhullást, illetve a megbetegedéseket mi okozta.

– Az oltás folytatódik?

– Igen, folytatódik. A gyártási szám alapján viszont kivontuk azt a vakcinatételt a forgalomból, mely feltehetően szerepet játszhatott az elhullásokban. Megyeszerte megy az eboltás, máshonnan elhullásra vonatkozó jelzést nem kaptunk – de Pécsett is csupán erről az egy helyről. Mi 28 elhullásról tudunk.

– Mit tanácsol azoknak, akik eddig még nem vitték oltani a kutyájukat?

– Mindenkinek azt, hogy április 15-ig vigye el a kutyáját. Ez a törvényes határidő. A vizsgálatok folynak, biztos, hogy nagyon rövid időn belül kiderül, mi okozta az elhullásokat.

– Volt, aki az iránt érdeklődött rovatunknál, kártalanításra igényt tarthat-e?

– Amennyiben igazolódik az oltóanyag hibás volta, úgy az elhullott kutyák tulajdonosait kártalanítani fogják. A tetemhez ki kell hívni a körzeti állatorvost, ő felbecsüli az értékét, s a kártalanítás államigazgatási eljárás során történik majd. Nem kell bírósághoz fordulni, a szakigazgatási szerv az Állami Biztosító segítségével kártalanítja a tulajdonosokat.

(Moralizálhatnánk. Vajon a pénz segít-e azokon, akik esetleg egyetlen társukat veszítették el? Ugye, hogy nem...)

P. Zs.

Foglalat

Több oka lehet annak, hogy kiég egy villanykörte. Nem világít tovább: mert lejárt az időtartama, műszaki okok miatt, mert valamiért „kiment" a kisebb vagy nagyobb biztosíték, amelyek nélkül nem kap megfelelő energiát, mert – és ez is elképzelhető – kitekerik a foglalatból, egy másikra cserélve pedig még világítana.

Foglalat is többféle van. Nem egyféle létezik, de foglalat nélkül nagyon sok baj lehet az amúgy világítani akaró, akármilyen teljesítményű villanykörtével is.

Van foglalat, amelybe kisebb és van, amelybe nagyobb végű körtét lehet csak becsavarni. Van foglalat, amelybe csak megfelelő teljesítményű körte tehető. Ha kisebb teljesítményű kerül bele, bírja a foglalat, ha nagyobb teljesítményű, akkor egy idő után elromlik. Összeég, szétolvad, rövidzárlatot okoz.

Gondolkozzunk el, mi fontosabb számunkra, a villanykörte vagy a foglalat? A villanykörte, melynek feladata, hogy világítson, ha ezzel bízza meg valaki, vagy a foglalat, amely határokat szab, amely „nem vesz be", csak úgy, mindenféle körtét, amely tönkreteheti.

Tönkremehet a villanykörte is. Kiég és javíthatatlanná válik. A foglalat meghibásodását a villanykörte okozhatja, vagy az a nagyobb rendszer, amelynek a foglalat, mint piciri része, kiszolgáltatott tartozéka.

Kinek drukkoljunk, a villanykörtének vagy a foglalatnak?

Vagy éppen magának az elektromos rendszernek?

(bl)

Egy javaslat

A Lenin-szobor eltávolításával kapcsolatban volna egy javaslatom. Az üres talapzatra nem volna-e lehetséges világhírű zenetudósunk Kodály Zoltánnak az Alsó sétatéren szerényen meghúzódó szobrát elhelyezni?

Így a Gyermekklinikánál lévő, dr. Heim Pál professzor szobra közelébe kerülne, hisz mind a ketten olyan sokat tettek a magyar gyermekekért... Álomnak is szép.

Koppári Jánosné nyugdíjas, Pécs

Újra urna

Csütörtökön dönt az Országos Választási Bizottság a választások egy részének új időpontjáról. Várhatóan április 8-án, de mindenképpen ebben a szeszélyes hónapban újra az urnákhoz járulhat Baranyában minden választópolgár.

Tegnap közöltük a megyei hét választókörzetben kialakult szavazati arányokat. Ebből kiderült, hogy egyik körzetben sem kapta meg egyik jelölt sem a – törvényben meghatározott – ötven százalékot.

A második választási fordulóban azok indulhatnak, akik egyéni választókörzetükben megkapták a szavazatok 15 százalékát. Ha nem volt legalább három ilyen jelölt, akkor a vasárnapi szavazás alapján a három legtöbb szavazatot kapott jelölt indul.

Ki lesz végül is az adott parlamenti képviselő? Idézzük a választási törvény erre vonatkozó passzusát: „képviselő az a jelölt lesz, aki a legtöbb érvényes szavazatot kapta, feltéve, hogy a szavazáson a választókerület választópolgárainak több mint egynegyede szavazott".

Hamarosan tehát újra találkozunk az urnánál...

Fiatalok és szegények?

A FIDESZ 12 választmányi tagja elkészítette vagyonbevallását – adja hírül a Magyar Hírlap. – Ennek alapján egyetlen gépkocsival rendelkeznek együttvéve és lakáshelyzetük sem sokkal rózsásabb: Hárman laknak közülük albérletben, hárman kollégiumban és a másik hat fő közül is van, aki a szüleivel él. Rendelkeznek továbbá másfél üdülőtelekkel, amiből kettőjüknek egy fél, és kettőjüknek egy negyed van tulajdonában. OTP takarékbetétkönyveik összértéke 240 ezer forint, OTP-tartozásuk pedig 324 ezer forintra rúg.

Képernyő előtt

A műsorvezető magányossága

A maratoni csata hajnalhasadtára megtizedelte, szétszórta a küzdőket. Fönn a dobogón a kék terítővel díszes asztalsort ellepték a magukra hagyott, de fehér szárnyaikkal még akkor is idegesen verdeső papírlapok: a társadalom névsorokkal, magánszámításokkal letapogatott, változó ritmusú szívverésének dokumentumai. A még kuszán, felemásan kirajzolódó társadalmi közóhaj, a kivételes történelmi pillanat huzatsöpörte emlékművei. Föléjük csak néhány elárvult mikrofon rezzenéstelen fém-obeliszkje magasodott, s egy vissza-visszatérő arc: *Baló György* műsorvezetőé. Ő volt az, aki rendületlenül kérdezett. Kért és utasított, bement a csőbe, hogy aztán bennragadjon vagy visszaforduljon onnan, és káromkodott is – persze csak befelé, a szíve jogán.

De nemcsak a műsorvezető tűnt magányosnak, ahogy türelmetlenül, néha már dühödten farkasszemezett a monitorok lustán és vakon pillogó, mesebelien gonosz erdejével, de az erdő, és az erdőben bolyongók ugyanígy. Először csak a Kontroll hibát kereső szakemberei röstellkedhettek számítógépeik antidemokratikus viselkedése miatt. Annál is inkább, mert – mint a jelenlévő egynémely politológusok megállapították – a manipuláció gyanújával terhelhető viselkedést a gépek eredendően a múltunkból örökölték: „csodálkoztunk volna, ha ez a választás zökkenőmentesen lezajlik" – hajoltak össze bölcs egyetértésben. Igaz, az elemi iskolában tanult százalékszámítással is voltak némi bajok, de a riporteri stáb hajnalig kitartó, rendületlen kíváncsisága talán feledhetővé tette ezt az öröklött bizalmatlanságunkat leleplező zavart, ahol ugye a bizalmatlanság nem is a médiának, hanem az azokat vezénylő embereknek szól.

De azért meg nem öljük egymást, mondja az eszdéesszes öregúr az emeszempés öregúrra kacsintva, valahol a pesti flaszteron. Megyünk a hegyekbe kirándulni, aztán szavazunk. Ám hiába jöve el a hajnal, Vajda Mihály filozófus úgy véli, depolitizáltak vagyunk továbbra is, a hajléktalanok viszont úgy érzik, hiába is szeretnének felelősen dönteni, kimaradtak a buliból. Mégsem vagyunk annyira depolitizáltak, mint ahogyan hisszük, vagy a felelősséget már jóelőre e közönyre hárítandó, önmentő módon hinni szeretnénk? Külföldről nézve is szebbek vagyunk annál, mint amennyire sajátmagunknak tetszünk. A pécsi kártyavető asszony pedig a jósda félhomályából üzen: a pártok jövőjét kártyán kivetni nem lehet.

A választás e különös, ambivalenciával teli eufóriája sok más műsorféleség közt olyan kiváló mesterek, művészek ugyancsak kiváló portréiról is elterelte a figyelmünket, mint Luis Amstrongé vagy Julio Gonzales spanyol szobrászművészé. Nem szólva arról, ha a művészettel szembeni csodálatunknak, az alkotómunkával szembeni tiszteletünknek a gyász érzésével kell vegyülnie. A televíziónéző az elmúlt hét folyamán majd a tegnapi esti Ketten című félórás zenei összeállításban a már neves, nagy jövőre hivatott pécsi operatőr, Kókány Zoltán művészi érzékenységű kamerájával is megismerkedhetett. A Pécsi Körzeti Stúdió vezető operatőre a közelmúltban húnyt el fiatalon.

Bóka Róbert

HÍREK

MÁRCIUS **28.**, SZERDA

Szeretettel köszöntjük névnapjuk alkalmából GEDEON nevű kedves olvasóinkat

A Nap kél 6.32 – nyugszik 19.07 órakor
A Hold kél 6.48 – nyugszik 21.51 órakor

Olvasószolgálat

Hírek, tudósítások, események közölhetők 14–16 óráig a 15-000 telefonszámon

Hírszerkesztő: CSUTI JÁNOS

Ma délelőtt 9–11 óráig panaszügyekben fogad, a 10-053-as számon hívható: DR. DUNAI IMRÉNÉ

Szerkesztőségi hírügyeletes 16–19 óráig a 10-053-as számon REZES ZSUZSA

CB-adóvevőnk hívható 14–16 óráig az AM 15-ös csatornán.

Halálozás

Fájdalommal tudatjuk, hogy szeretett édesanyánk, nagymamánk, anyósunk, kedves rokonunk,

ÖZV. TOROK BÉLÁNÉ
Fazekas Margit,

volt szigetvári, Dózsa Gy. utcai lakos rövid szenvedés után, 79 éves korában elhunyt. Temetése március 30-án, pénteken 12.30 órakor lesz a pécsi központi temetőben. A gyászoló család.

Mély részvéttel tudatjuk, hogy munkatársunk,

ZSIFKOVICS ÁDÁM

49 éves korában tragikus hirtelenséggel elhunyt. Szövetkezetünk saját halottjának tekinti. Temetése március 29-én 14 órakor lesz a szajki temetőben. Pécsi Cipőipari Szövetkezet kollektívája.

Fájdalommal tudatjuk, hogy

GERNER PÉTER
kőfaragó

március 25-én elhunyt. Temetése március 28-án 13 órakor a nagypalli köztemetőben. A gyászoló család.

Fájó szívvel tudatjuk, hogy

HOEMANN JÁNOSNÉ
Somogyi Edit

tragikus hirtelenséggel, 47 éves korában elhunyt. Temetése március 28-án, szerdán délután 2 órakor lesz a sásdi temetőben. A gyászoló család.

Időjárás

Szerda estig folytatódik a túlnyomóan borult idő, legfeljebb délkeleten szakadozik fel a felhőzet. Ismétlődő eső, záporeső várható. A keleti, délkeleti szél megélénkül, időnként megerősödik. A legmagasabb nappali hőmérséklet szerdán általában 6 és 11 fok között, délkeleten 13 fok körül alakul.

□

Kedd reggeli vízállások: Barcs –3 cm, áradó, vízhő 3,0 fok; Drávaszabolcs 54 cm, áradó, vízhő 8,9 fok; Mohács 310 cm, áradó, vízhő 10,6 fok.

– **A hagyományos Csizmazia-napok** tegnap megkezdődtek Komlón, az 501. számú szakmunkásképzőben. Az Úttörőházban iskola- és szakmatörténeti kiállítás nyílott. Ma 12.30-tól kerül sor a koszorúzásra. Az események április 2-án és 3-án folytatódnak. A rendezők várják a volt növendékeket az iskola fennállásának 40. évfordulója alkalmából sorra kerülő eseményekre.

– **Író–olvasó találkozó** lesz ma 19 órakor Pécsett, a Délszláv Klubban, ahol Puzsarov Simara Gyula költő mutatkozik be.

– **Pécsi táncos siker.** Budapesten, a Tavaszi Fesztiválon az akrobatikus rock and roll versenyen első lett a pécsi IH színeiben Rovó Attila és Czukker Gabriella, akik április 7-én a zágrábi nemzetközi bajnokságra utaznak. A róluk szóló korábbi híradás rossz volt, mivel téves adatokkal szolgált a zsűri egyik pécsi tagja.

●

Közérdekű

A Városgondnokság tájékoztatja a lakosságot, hogy 1990. március 28-tól (előreláthatólag) április 15-ig, a Hajdu Gy. u.—Egri—Kodolányi u. közötti szakaszán víznyelő csere miatt útszűkület lesz. Kérjük a gépjárművezetőket, fokozott figyelemmel vezessenek!

Áramszünet lesz f. hó 26—30-ig naponta 7—15 óráig Patacson, a Szentmiklós és Forrás dűlőben.

Áramszünet lesz április 3-án 7—15 óráig Pécsett, a Hortenzia, Gerbera, Kehely utcákban, a Bolgár közben, a Rácvárosi úton, a Rácváros előtti úttól nyugatra, valamint Patacs egész területén.

A Komló Városgazdálkodási Vállalat MNB 240-20215 7. számú anyagátvevő (téglalap alakú) bélyegző 1990. március 9-én elveszett. Március 9-től a bélyegző bármilyen formában történő felhasználásáért felelősséget nem vállalunk.

Áramszünet lesz március 28-án 8—15 óráig Pécs, Pipacs u., György u., Fűzfa u., Sport u. által határolt területen.

„A Híradástechnikai Gépgyár Elektrotechnikai gyáregysége 4." feliratú bélyegző elveszett. Lenyomata érvénytelen.

Minden pénteken 9.00-től diszkó a pellérdi „Potyka" étteremben.

A DÉDÁSZ Pécsi Üzemigazgatósága bejelenti, hogy az alábbi létesítmények elkészültek és 1990. március 29-én feszültség alá kerülnek. Pécsvárad Költségvetési Üzem villamosenergia-ellátása. Pécsvárad, homokbánya villamosenergia-ellátása, Mecsekfa Gmk., Pogány villamosenergia-ellátása, Sásd, malom, keverőüzem villamosenergia-ellátása. Jelzett időponttól a villamos berendezések és vezetékek érintése életveszélyes.

A PANNON Volán értesíti a tisztelt utazóközönséget, hogy meghosszabbítja bérletárusító helyeinek nyitva tartását. 1990. március 28-tól minden hónap 28-tól a következő hónap 6-ig bérletárusító helyek 18.30 óráig tartanak nyitva.

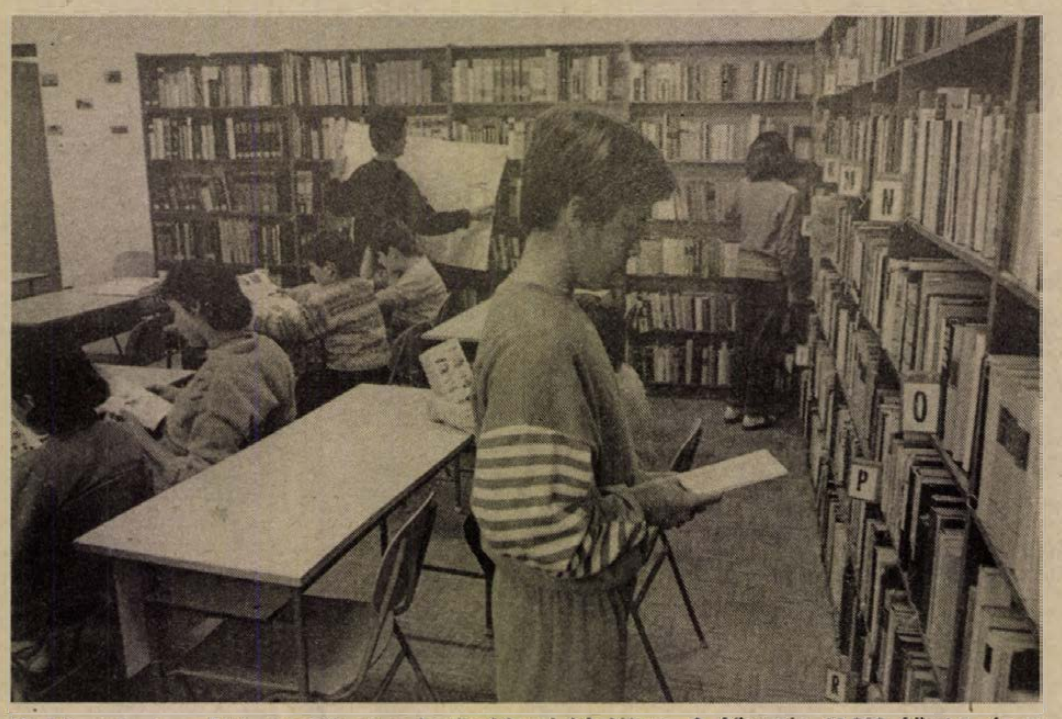

Új könyvtár és galéria készült el a kozármislenyi iskolában. A könyvtár 10 000 kötetes és a község lakói is kölcsönözhetnek itt. Az új létesítmény elnyerte a Minta Könyvtár címet.
Fotó: Szundi György

*

– **Vezetőségi ülést tart** ma, 14.30-tól a Bárdos Lajos Társaság dél-dunántúli regionális szervezete Pécsett, a Várkonyi Nándor könyvtárban. A csaknem százfős szervezet pályázatot ír ki Baranya, Somogy, Tolna megyében és Baján középiskolásoknak Bárdos Lajos tiszteletére. Április 17-re pedig tagtoborzó megrendezését tervezi. A pápai látogatás alkalmával nemzetiségi zenei programmal szeretne kirukkolni a szervezet.

– **Könyvbörzét** szervezett Pécsett, a Geisler Eta utcában a Baranya Megyei Könyvtár. A magyar és a világirodalom jeles szerzőinek 1952 után kiadott művei vásárolhatók meg 3–50 forintos áron.

●

Közlemények

72 órás mikroszámítógép kezelői tanfolyamot indít a TIT Pécs-Baranyai Szervezete. Jelentkezni lehet Pécsett, a Janus P. u. 11-ben. Tel.: 10-924.

Cigány kulturális fesztivál lesz a közeljövőben, melyre várják a cigány nemzetiségű énekesek, versmondók, zenekarok, festők, fafaragók, fotóművészek jelentkezését Pécsett, a Nevelési Központban Apró Antal Zoltánnál. Tel.: 41-233 és 41-907, valamint az MCDSZ megyei szervezeténél, a 11-399-en.

Autóbuszos kirándulást szervez Kolozsvárra a pécsi „Ifjúságért" Egyesület május 8—10. között. Jelentkezni lehet a Déryné u. 1-ben, vagy a Hunyadi út 54-ben. Telefon: 25-642, 24-550.

A Városgondnokság a hét minden napján 24 órás ügyeletet tart, ahová minden közterületre vonatkozó lakossági bejelentést regisztrálnak. Telefon: 12-290.

A Szivárvány Gyermekházban hétfőtől csütörtökig 16—17 óra között várják a gyerekeket WWF Lutra Album matrica csere-berére.

A Városgondnokság a pécsi István utcában útjavítási munkákat végeztet, emiatt a Vak Bottyán út —Nyíl utca közötti szakaszát a gépjárműforgalom elől lezárja. Az útjavítás ideje alatt a gyalogos forgalom zavartalan. A munka előreláthatólag április 20-ra fejeződik be.

☎ 15-000

Sokan telefonáltak rovatunkhoz, de a Sásdi Tanácsra is, főként Sásdról és környékéről, hogy az Oroszló közelében épült új húspépüzem továbbra is nagyon szagos, pedig a kivitelezők azt ígérték, hogy az erős szagkibocsátás a beindulás után rövid időn belül megszűnik.

Megtudtuk, hogy időnként még technikai gondok adódnak a hulladékfeldolgozóban és ekkor erős a bűzkibocsátás, de igyekeznek minél előbb felszámolni a technológiai problémákat. Tervezik egy légtisztító erősáv telepítését.

●

– **Erdélyben járt** a pécsi Nagy Lajos Gimnázium IV. B osztálya és látogatást tett a kolozsvári 3. sz. Matematika–Fizika Líceumban. (Javasolt új neve a Báthory István Gimnázium.) Az ottani XII. D osztály közelmúltban történt pécsi látogatását viszonozták a pécsi diákok. A két intézmény testvériskola-kapcsolatot vett fel.

– **Független ifjúsági szervezet alakult** Underground néven Szigetváron, a Várbüfében. Egyik alapítási kezdeményező a Baranya Megyei Könnyűzenei Szerveződés (KOSZ). Rendezvényeiken lemez- és videobemutatókra kerül sor, de lehetőséget biztosítanak az új és kezdő zenekaroknak, hogy bemutatkozhassanak. Házigazdák a Második Emelet Front és a Topless együttes.

– **Új megyei székházat** alakít ki a Hungária Biztosító Pécsett, a Kórház tér közelében, a Szent Ferenc szobor mellett. Várható nyitás még idén, szeptemberben.

– **Madárbarátok.** A 14 éves szigetvári Kovács Gábor megvédi a madarak költőhelyét, így gondozza Gyöngyösmelléken a ritka gyöngybagolyfészket, valamint a szigetvári várerdőben a fülesbaglyok tanyáját. Ugyanezt teszi a 25 éves Simonits Gábor Somogyapáti határában.

Gyorslista

az 1990. március 26-án megtartott 6-os lottó tárgynyereménysorsolásáról, melyen a március havi lottószelvények vettek részt. A nyereményjegyzékben az alábbi rövidítéseket használtuk:

A Vásárlási utalvány (4000 Ft)
B Dacia 1310 TLX típ. személygépkocsira szóló utalvány
C Trabant Lim. Spec. típ. személygépkocsira szóló utalvány
D Szerencse-utalvány (30 000 Ft)
E Vásárlási utalvány (10 000 Ft)
F Vásárlási utalvány (7000 Ft)
G Vásárlási utalvány (5000 Ft)

A nyertes szelvényeket 1990. április 26-ig kell a totó-lottó kirendeltségek, az OTP-fiókok, vagy posta útján a Sportfogadási és Lottó Igazgatóság címére (1875 Budapest, V., Münnich F. u. 15.) eljuttatni. A hivatalos tárgynyereményjegyzék április 2-től megtekinthető az OTP-fiókokban, a totó-lottó kirendeltségekben és a postahivatalokban.

2 007 495	g	2 569 204	g
2 033 621	g	2 582 267	g
2 046 684	f	2 608 393	g
2 059 747	g	2 621 456	d
2 111 999	g	2 634 519	g
2 125 062	f	2 686 771	g
2 151 188	e	2 699 834	g
2 164 251	g	2 712 897	e
2 190 377	f	2 725 960	g
2 229 566	g	2 739 023	f
2 242 629	e	2 843 527	g
2 255 692	g	2 856 590	g
2 321 007	e	2 895 779	g
2 334 070	e	2 908 842	g
2 347 133	g	2 934 968	g
2 373 259	d	2 948 031	f
2 386 322	f	2 961 094	d
2 399 385	e	2 974 157	g
2 412 448	f	2 987 220	f
2 425 511	e	7 258 821	e
2 438 574	g	7 271 884	d
2 464 700	g	7 284 947	e
2 477 763	f	7 298 010	f
2 490 826	g	7 311 073	f
2 503 889	f	7 324 136	d
2 530 015	g	7 337 199	g
2 543 078	g	7 402 514	g
2 556 141	g	37 813 178	e
		37 839 304	d

Vírusos vetőburgonya

Egyre több olyan vetőgumót használnak fel a baranyai kiskertekben, amely fertőzött, vírustól veszélyeztetett és mindinkább elveszíti fajtajellegét. Ebben közrejátszik az is, hogy ugyanazzal a fajtával gazdálkodnak a kistermesztők, nem frissítik a fajtát. Nem véletlen, hogy veszélyben a burgonya termőképessége, csökken a termény mennyisége. A gazdák arra hivatkoznak, hogy drágák a boltokban kínált vetőgumó-féleségek, ezért maradnak a sajátjuknál, vagy mástól vásárolnak. A hazai törvények szerint csak fémzárolt, minősített gumókat szabadna felhasználni, tehát, aki nem ezt teszi, szabálysértést követ el. Mellesleg ezt a szabálysértést senki sem kéri számon. Most a Mezőgazdasági Minősítő Intézet Baranya–Somogy megyei Területi Központja arra kéri a gazdálkodókat, hogy az intézet által minősített gumókat vásárolják, melyek kaphatók többek között a Szentlőrinci Állami Gazdaságban, a Dél-somogyi Állami Gazdaságban, az Áfész-boltokban, a dombóvári Kaposmag Vetőmagtermeltető és -ellátó Kft.-nél. A fenti intézet felvilágosítást nyújt, tanáccsal szolgál és hívható a 14-423-as telefonon, elérhető Pécsett, a Szalai András utca 1-ben. Mellesleg a nagyobb vetőgumó-előállító üzemek is panaszkodnak, mert keveset vásárolnak tőlük, és ha ez így tart tovább, aligha éri meg nekik nagyobb erőbedobással vetőgumót előállítani és forgalmazni. Raktáraik most tömve.
Cs. J.

●

– **Idő előtt kapott szakmunkás-oklevelet** Pótz Zsolt, a pécsi Kereskedelmi és Vendéglátóipari Szakmunkásképző Iskola harmadikos vegyesbolti eladó-tanulója, miután a dunaújvárosi Szakma Kiváló Tanulója országos versenyen második helyen végzett.

– **A cannes-i reklámfilm világfesztivál díjazott alkotásainak** videobemutatóját rendezik ma, 17.30-kor Pécsett, a Művészetek Házában. A Magyar Reklámszövetség képviseletében dr. Szász János fotóművész mond bevezetőt.

– **Jubilál a zenei tagozat.** A Mátyás Király Utcai Általános Iskola zenei tagozata 25. jubileumi évét ünnepli március 31-én 10 órakor. Várják a volt zenei osztályok tanulóit az iskolában egy tanár–diák találkozóra, közös éneklésre.

– **Koncz-koncert.** A PÓTE szervezésében az aulában március 29-én 19 órakor fellép Koncz Zsuzsa. A koncerten felcsendülnek a „Fordul a világ", „Te kit választanál?", valamint harmadik versleme-zének népszerű számai.

– **Horgászhír.** A Pécsi Horgász Egyesület csatlakozva a MOHOSZ Baranya Megyei Intéző Bizottság környezetvédelmi felhívásához, március 31-én, szombaton 8 órakor a Pécsi-tó gátjánál várja a tagságát. Kérik, aki tud hozzon faultetéshez ásót, lapátot, és a délig tervezett munkálatokban minél többen vegyenek részt.

– **Jogutód a Létünk.** A Polgári Védelem jogutódjaként új képes folyóirat jelent meg Létünk címmel, ami az utcai árusoknál is kapható.

Egészségügyi szolgálat

KÓRHÁZI FELVÉTELES UGYELETEK

Mindennapos felvételi ügyeletek gyermek betegek részére Pécs város: POTE Gyermekklinika, Szigetvár város és járás, a pécsi és a volt sellyei járás: Megyei Gyermekkórház. Gyermeksebészeti, kórházi felvételt igénylő gyermekfülészeti betegek, égett és forrázott gyermekek részére páratlan napokon: POTE Gyermekklinika, páros napokon: Megyei Gyermekkórház Pécs és a megye egész területéről.

Pécs város lakossága részére felnőtt belgyógyászat: Megyei Kórház III. sz. belgyógyászata. Sebészet, baleseti sebészet: Megyei Kórház. Égési sérülések: Honvéd Kórház. Koponya- és agysérülések: Idegsebészet. Pécs város és a csatolt községek neurológiai betegeinek felvételét a Neurológiai Klinika, pszichiátriai betegek felvételét a Pszichiátriai Klinika látja el. Szemészeti betegek ügyeleti ellátása 17 órától: POTE Szemészeti Klinika. Felnőtt fül-orr-gégészet: Honvéd Kórház.

ÉJSZAKAI KÖRZETI ORVOSI UGYELET

Pécs város felnőtt lakossága részére egy helyen, a Lánc utcai rendelőintézet földszinti ügyeleti helyiségeiben minden este 7 órától másnap reggel 7 óráig. Telefon: 14-347.

Fogászati ügyelet minden este 7 órától másnap reggel 7 óráig a Lánc utcai rendelőintézet földszinti ügyeleti helyiségeiben – gyermekek részére is. Tel.: 14-347.

Gyermeklakosság részére egy helyen, a Gyermekklinikán, Pécs, József A. u. 7. (bejárat a Bajnok u. felől) este 7 órától másnap reggel 7 óráig. Tel.: 10-938.

ÉJSZAKAI UGYELETES GYÓGYSZERTÁRAK

Pécs, Lánc u. 20. 10/8. sz. gyógyszertár, Pécs, Bajcsy-Zs. u. 23. 10/14. sz. gyógyszertár.

*

SOS-ÉLET telefonszolgálat díjmentesen hívható a 12-390-es számon, este 7 órától másnap reggel 7 óráig.

Információk

Rendezvények

Német János, a PNSZ tagja szerdán délután 3 órakor az ANK színházterében, csütörtökön 1 órakor a JPTE Gyakorló Gimnáziumában mutatja be Ladányi Mihály életét, költészetét átfogó műsorát a „Szépség huligánja" címmel. Közreműködik Marton Viktor és Simora László a Tranzit együttes tagja.

Dr. Simon Mária, a Római Magyar Akadémia igazgatóhelyettese tart ma 18 órakor magyar nyelvű előadást az olasz szociológiáról Pécsett, az Egyetemi Könyvtárban.

A 2. Japán fesztivál keretén belül ma 16 órakor Pécsett, a Csontváry Múzeumban kórushangverseny lesz, melyen fellép az Odawara Gyermekkar, a Cecilia Gyermekkar, valamint a Széchenyi István Gimnázium és Szakközépiskola Kórusa. A fesztivál keretén belül kerül Ando Hirosige fametszeteinek kiállítása is látható lesz, melyet Issei Amemya szobrászművész nyit meg ma 17.30 órakor a Martyn Múzeumban, a Káptalan u. 6-ban. A megnyitó után művészeti szimpoziumra várják a látogatókat, melynek előadói: Kaneo Kazuhikó művészetkritikus, Harada Kunio szobrászművész és Komor István, a Baranyai Alkotótelepek igazgatója.

Peter Roller szobrászművész kiállítása alkalmából baráti beszélgetésre várják az érdeklődőket ma 18 órakor az IH klubjában.

Eötvös József gitárművész hangversenyére várják az érdeklődőket ma 19.30 órára, a Művészetek Házába.

Előttetek állok — Puzsarov Simara Gyula költő bemutatkozására, valamint író—olvasó találkozóra kerül sor ma 19 órakor, az August Senoa Délszláv Klubban, az Esze Tamás u. 3-ban.

A Megyei Könyvtár Zenemű és Hangtárának szervezésében az olvasóteremben folytatódik ma 17 órakor a „Gépzene — számítógépzene" sorozat. Vidovszky László zeneszerző előadással egybekötött zenei bemutatót tart. Témái: digitális (MIDI) hangszerek, zeneszerző programok, hang- és kottaszerkesztők.

PÉCSI AGROKER

AGROKER VEGYES ÜZLETÁGA
ÁRENGEDMÉNYES SÍKFÓLIAVÁSÁRT RENDEZ.
1800x0,04 mm pe. síkfólia (75 kg/tek.)
1 tekercs ára: 9900 Ft helyett 8250 Ft.

Akció!
Bontásból származó forgó-, bukószárnyú ablakok üvegezve reklámáron eladók.
Méretük: 170x210 cm.
Megtekinthető: „SPRINT" Kisszövetkezet, Pécs, Basamalom u. 16.
Telefon: 10-229, Tóthné.

Továbbképzés grazi tanulmányúttal

Érdekegyeztetés – egyelőre csak alsó szinten

Ha részesei lehettek volna, erővel töltené el a szakszervezetekben ténykedőket az az előadás, amelyet Baranya, Somogy, Tolna megyei gazdasági, munkaügyi és személyzeti szakemberek hallgattak tegnap délelőtt Pécsett, a Hunyor Szálló különtermében a Baranya Megyei Tanács V. B. munkaügyi osztálya és a TIT Pécs–Baranyai Szervezete által rendezett egyhetes regionális továbbképzés második napján.

Új fogalmat kell tanulnunk: humán tőke – Dél-dunántúli munkaügyi-személyzeti szakemberek a tanácskozás résztvevői

Ugyanis *dr. Lőrincz György*, az Állami Bér- és Munkaügyi Hivatal főosztályvezetője nemcsak a vállalatok, gazdálkodó szervezetek munkaerő-foglalkoztatási, alkalmazási, javadalmazási önállósulásáról szólt, hanem a szakszervezetek egyre növekvő szerepéről is, hiszen döntően a kollektív és egyéb szerződésekben rögzítettek határozzák majd meg egy cég alkalmazottjainak, a tulajdonosoknak, illetve a tulajdonjogot gyakorlóknak a munkaerővel kapcsolatos mindenféle mozgásteret. Piac hiányában területi, megyei, ágazati szinten nem lehet beszélni valós érdekegyeztetésről, mert az egyelőre csak az adott munkaszervezeteknél folyik. Az ÁBMH főosztályvezetője hangsúlyozta, hogy ahol nincs szakszervezet, ott különösen fontos, hogy tartalmas munkaszerződésben konkrétan fogalmazzák meg a dolgozóval – főleg a vezető állásúakkal – kapcsolatos elvárásokat. Bonyolultabb a helyzet, ahol egynél több szakszervezet működik, ezek ugyanis azonos jogokkal rendelkeznek, így például a kollektív szerződés módosításához mindegyik szervezet egyetértése szükséges. Ráadásul a dolgozókat érintő kérdésekben az érdekképviseletet gyakorló, azaz szakszervezetként funkcionáló munkástanácsok szintén azonos jogúak a szakszervezetekkel!

A gazdálkodók, a munkaadók az érdekképviseletekkel egyeztetve bármit – ami jogszabállyal nem ellentétes – szabályozhatnak a kollektív szerződésekben, illetve az egyéni munkaszerződésekben: például a kiküldetési költségek elszámolásánál a szükséges kiadás kategóriájának behatárolását, az utazással töltött idő túlmunkának elismerését, a szabadság kiadásának rendszerét, a helyettesítés ellentételezését, a továbbtanuló dolgozókat megillető kedvezményeket. Szintén érdekegyeztetési téma a végkielégítés kérdése. A vállalati végkielégítés nem azonos az államival! Nyugaton a szakszervezetek a vállalati felszámolásoknál kiharcolják, hogy minden elbocsátott embernek végkielégítést fizessenek. E téren a magyar szakszervezetek még csak az eszmélésnél tartanak, pedig már most mód van arra, hogy tömeges leépítésekkor a szakszervezetek – külön megegyezést kötve a munkáltatókkal – rögzíthetik a végkielégítésre jogosultság feltételeit és a mértékeit.

A személyzeti és munkaügyi tevékenység változására fel kell készülniük az e területen dolgozóknak, mert mint dr. Oroszi Sándor egyetemi docens (JPTE Közgazdaságtudományi Kar), a továbbképzés tegnap délelőtti másik előadója kifejtette, óhatatlanul meg kell jelennie nálunk is az emberi tőke fogalmának. Ekkor már nem egyszerűen rendelkezésre álló munkaerőről, hanem befektetésről, vállalkozásról van szó. (Az más kérdés, hogy az oktatás, egészségügy stb. költsége kit – családot, vállalatot, társadalmat – terheljen.) A humán tőkébe befektetés ténylegesen értelmezhetővé akkor válik, ha a gazdaság egésze piaci alapokra helyezve működik.

Ma grazi tanulmányútra indulnak a továbbképzés résztvevői, hogy egy új típusú, emberközpontú szervezettel ismerkedjenek meg. Az Ausztriában tapasztaltakról a DN hasábjain beszámolunk. **L. Cs. K.**

MA

MSZP-ügyeleteket tartanak Pécsett, az Alajos u. 2/2-ben 16–18 óra között, a Németh László utcai mozgalmi házban 16–19 óra között, a Lánc utcai mozgalmi házban 13–19 óra között, a Tolbuhin úti mozgalmi házban 15–19 óra között és a Tüzér utcai mozgalmi házban 8–19 óra között.

*

A Raoul Wallenberg Egyesület baranyai–somogyi csoportja 17–18 óra között ügyeleti irodát tart fenn Pécsett, a Rácz Aladár Közösségi Házban, a József u. 4-ben.

*

Az MSZMP Újmecsekalja 2-es csoportja, a Szántó Kovács János u. 1/A-ban információs tagtoborzós ügyeletet szervez 16–18 óra között.

*

A Magyarországi Zöld Párt pécsi szervezete várja az érdeklődőket 16–18.30 óra között, a Lánc utcai mozgalmi házban. A Pécsi Zöld Kör fogadja az érdeklődők és panaszosok bejelentését a Városi Tanácson, 16–18 óra között.

*

A Magyar Október Párt információs és tagtoborzós ügyeletén várják a szimpatizánsokat Pécsett, a József A. u. 10-ben, 16–18 óra között.

Lornyonok, csiptetők, monoklik

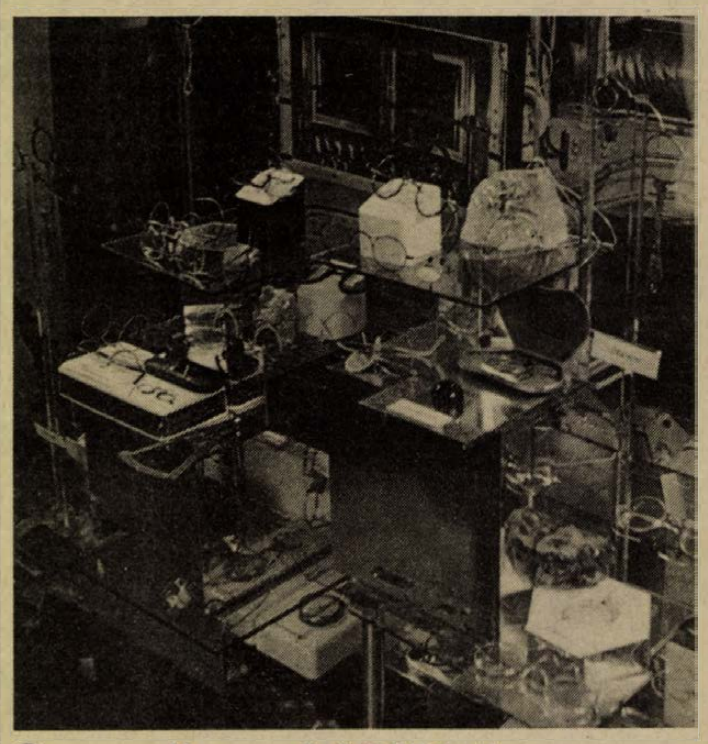

Szemüvegkiállítás a kirakatban

Új gép: ultrahangos szemüvegtisztító

Új készülékkel gyarapodott a pécsi Lánc utcai Ofotért szaküzlet: az ultrahangos szemüvegtisztító készülék egyedül itt található meg a városban. A kis helyet elfoglaló szerkezet maximum 20 perc alatt minden berakódott szennyeződést eltávolít – nem csupán a szemüvegkeretekről, hanem az ékszerekről is. Ez utóbbi tisztítását természetesen a tulajdonos jelenlétében végzik el.

A pécsi, Lánc utcai Ofotértet – annak idején – a komputeres szemvizsgálókészülék tette híressé. Azóta is töretlen népszerűségnek örvend. Most, újabb ritkasággal rukkolt elő a szaküzlet. *Gyulay György*, üzletvezető jóvoltából olyan kirakatot rendeztek be, amely párját ritkítja. Az üveg mögött mintegy százféle, századforduló utáni szemüvegkeret látható: lornyonok, monoklik, csiptetők, félhold keretek, felhajtható keretek, kontyszemüvegek, nyolcvan évvel ezelőtti mestervizsgákra készült egészen apró, lilliputi pápaszemek, Csoszogi, az öreg suszter fordítható kerete – egész kis szemüvegmúzeum. Az értéke ma már fölbecsülhetetlen – így hát a ritka példányok meg sem vásárolhatók.

Ó. Zs.

Az MKBT ülése Pécsett

Drámai a közlekedésbiztonság helyzete

– Drámai az ország közlekedésbiztonsági helyzete –, hangsúlyozta a Baranya Megyei Közlekedésbiztonsági Tanács tegnap megtartott ülésén *dr. Baracsi Antal*, az OKBT ügyvezető elnöke. Kiemelte, hogy az elmúlt tíz év alatt nem romlott annyit a közlekedés helyzete, mint 1989-ben. A tárgyi és személyi feltételek szinte egyáltalán nem fejlődtek, az utak állapota romlott, nehézségeket okoz a helyreállításuk is, új közutak építése nem várható. Tavaly az előző évekhez viszonyítva a személyi sérüléses balesetek száma 15 százalékkal növekedett, míg a halálos kimenetelűek 25 százalékkal emelkedtek. A bekövetkezett anyagi kár 25 milliárd forint, amely 8–9 milliárddal több, mint 1988-ban. Ugyanakkor a rendőri intézkedések 25–35 százalékkal csökkentek, ideértve például a helyszíni bírságolást, az alkoholszonda ellenőrzést, a traffipax sebességellenőrzést.



A szabálytalanul várakozó autók gyakran okoznak torlódást Pécsen, a Széchenyi téren **Fotó: Szundi György**

Dr. Gyöngyösi János, a megyei közlekedésbiztonsági tanács elnöke, a megyei rendőr-főkapitányság vezetője, az MKBT tevékenységét elemezve megállapította, hogy a járművezetők egy részének morális magatartásában felerősödtek a durva, agresszív szabályszegések, fegyelmezetlenül, figyelmetlenül közlekedő gyalogosok gyakran okoztak baleseti veszélyhelyzetet. Baranyában 1989-ben a bekövetkezett személyi sérüléses balesetek száma 1143 volt, 119-el több, mint 1988-ban, ebből 61 halálos, 440 súlyos, 642 pedig könnyű sérüléssel végződött. A kisebb-nagyobb tragédiák okozói között első helyen állnak a személygépkocsi-vezetők, aztán a gyalogosok, tehergépkocsi-vezetők, végül a kerékpárosok, segédmotorkerékpárosok és motorkerékpárosok. A balesetek okait vizsgálva az első a sebességi határok be nem tartása, ezt követi az elsőbbségadási szabályok megszegése, az ittas vezetés, illetve a gyalogosok helytelen magatartása.

Az ülésen elfogadták az idei év célkitűzéseit, melynek során a gyermekek és fiatalok közlekedési szokásainak megváltoztatását, a balesetek csökkentését, az alkohol- és drogfogyasztás visszaszorítását szeretnék elérni.

Az OKBT elnöki dicséretét *Balogh Géza*, *Mayer Béla*, míg díszplakettet *Radnai Béla*, *Rónaszéki János* és *Miskey Ottó* vehettek át. Az MKBT elnökének elismerésében 14-en részesültek.

Rendszerváltás a kultúrában

Népművelők tanácskozása

Tegnap délelőtt Pécsváradon, a várban háromnapos konzultatív tanácskozás kezdődött, amelyen a résztvevők a közművelődés jövőjéről cserélnek eszmét. A Baranya Megyei Művelődési Központ, valamint a Művelődési Kutató Intézet kezdeményezésére létrejött találkozóra Tolna és Somogy megyéből is hívtak meg népművelőket, hogy a szakma más képviselőivel együtt – könyvtárosok, múzeumi, levéltári szakemberek részvételével cseréljenek véleményt az említett témakörben. A már irányításában is elavult közművelődési hálózat a leendő önkormányzatokban szeretné megtalálni hivatását, amely nemcsak szerkezeti, hanem tartalmi változásokat is sürget.

Halált okozó házi disznóságok

Vigyázat! Sonkaveszély!

Tavalyelőtt meghalt egy ember, nemrégiben egy másfél éves kisgyereket ápoltak az intenzív osztályon, egy idős asszonynak pedig lélegeztető gépre volt szüksége az életben maradáshoz. Mindhármuknak botulizmusa (közismertebb nevén hurkamérgezése) volt.

Az elmúlt évek országos statisztikái szerint e nem túl gyakori betegség 70 százaléka Baranya megyében fordul elő. Amíg azonban az elmúlt tíz év során 35 eset kapcsán ötvenöten betegedtek meg, idén márciusig már öt alkalommal értesítették a Baranya Megyei Köjál Élelmezés- és Táplálkozásegészségügyi Osztályának főorvosnőjét, *dr. Tóth Lenkét*.

– Az enyhe, meleg idő sajnos, kedvez a baktériumok szaporodásának, amelyek a talajban és az állatok belében találhatók – mondja a főorvosnő. – Az élelmiszerekben a levegőtől elzárva rohamosan nőni kezd a baktériumok száma és súlyos idegmérget termelnek. A beteg először látásromlást észlel, esetleg nyelési nehézsége, székrekedése lesz. Valamennyi baranyai esetet magán-disznóvágási termék okozta.

Némelyik töltelékáru fogyasztása és feldolgozása fokozottabb figyelmet, különleges kezelést igényel.

– Leggyakrabban füstölt disznósajt, nyers sonka (főleg a csont melletti kötőszöveti részben), füstölt hurka és néha kolbász okozhat megbetegedést. Védekezni vágáskor a tisztasági és higiéniai feltételek betartásával, az eszközök fertőtlenítésével, illetve megfelelő hőkezeléssel lehet. Nagyon fontos a disznósajt készítésekor, hogy ne túl nagy súlyú (maximum 2,5 kilogrammos) terméket állítsanak elő, és ahány kilós, annyi órán keresztül főzzék. A hurka és a disznósajt pedig füstölt állapotban is hűtött tárolást igényel. Otthon alaposan át kell főzni és sütni a termékeket.

További felvilágosítással a Köjál szakemberei szolgálnak. Húsvéti jótanácsként még annyit, hogy a szalmonellás fertőzés elkerülése végett a tojásokat főzés előtt jól meg kell mosni, és a házi készítésű majonézhez tanácsos keménytojás sárgáját használni a nyers helyett.

Gyura B.

A PANNONIA ÁFÉSZ, PÉCS, ANNA U. 14. IPARI UZEMEINEK BÖVÍTÉSE CÉLJÁBÓL

célrészjegy-jegyzést hirdet

A célrészjegyek jegyzésének kezdő időpontja: 1990. február 28. Legkisebb összege: 10 000 Ft.

A célrészjegy után járó részesedés mértéke:

	Bruttó (részesedés)	Nettó
1 év feletti lekötés esetén	26,25%	21%
3 év feletti lekötés esetén	27,50%	22%
5 év feletti lekötés esetén	28,10%	22,50%
6 év feletti lekötés esetén	28,75%	23%

A PANNONIA ÁFÉSZ IGAZGATÓSÁGA

Boltról boltra

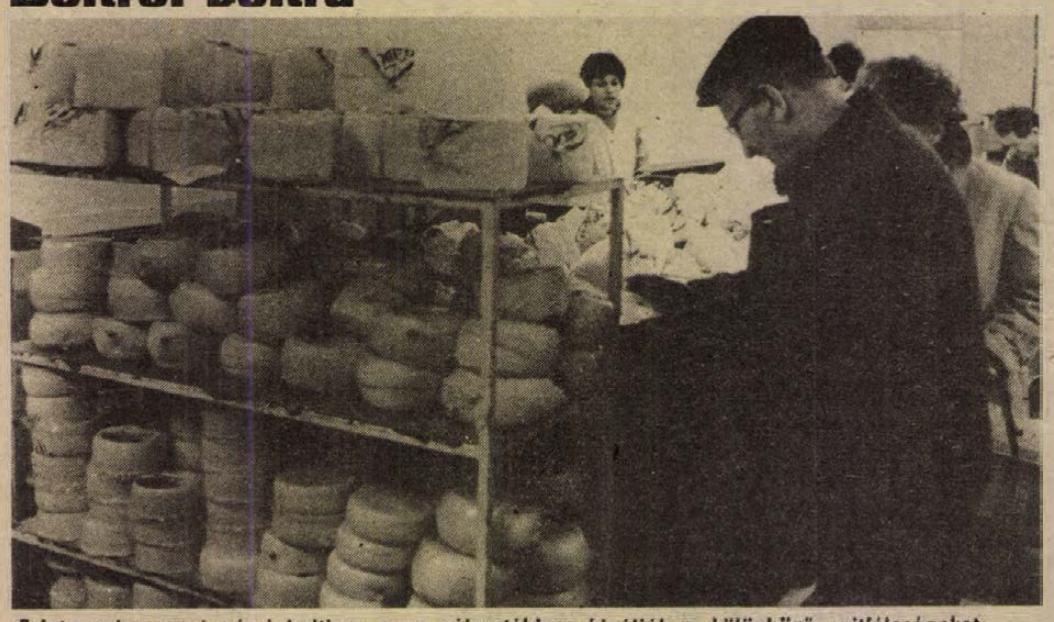

Szinte valamennyi pécsi boltban nagy választékban kínálják a különböző sajtféleségeket

Sajtról, túróról, árcédulákról...

De Gaulle egyszer állítólag így kiáltott fel: *„Hogyan lehet egy olyan országot, ahol háromszázféle sajt van, kormányozni!..."* Nálunk – nagyon okosan – elébe mentek a kormányozhatatlanságnak. Előbb az egekig vitték a sajtárakat, hogy minél kevesebbet egyenek az emberek. Ez így is lett: a magyar ember asztalán a legolcsóbb sajt is ritka vendég ma már. Most meg arról hallok, hogy a franciáknál jóval szegényesebb sajtválasztékunkat csökkentették. Természetesen szintén az ország kormányozhatósága érdekében. Minap kedvelt sajtféleségem után érdeklődtem kedvelt bevásárlóhelyemen, mivel hónapok óta nem láttam már. A kedves eladónő mosolyogva világosított fel, hogy *„ó, kérem, sem az Ilmicit, sem a Lajtát nem gyártják már; megkérdeztük ugyanis a tejipartól, onnan kaptuk ezt a választ..."*. Hm. Ugye, emlékszik még a t. olvasó e két, igen illatos sajtféleségre? Az Ilmici kerek volt, ezüstpapírba csomagolták, s különösen akkor volt igen finom, ha kellőképpen lágyra sikerült az érlelése. Hasonló volt a Lajta is, csak azt hasáb alakúra formázták, és aranypapírba csomagolták. Miután kellőképpen összeszalasztottam a nyálat a t. olvasó szájában, hadd fejezzem ki abbéli kételyemet, hogy e két sajtot mégsem az ország kormányozhatósága érdekében szüntették meg. Sokkal inkább az lehet, hogy valakinek elment a kedve a gyártástól, s alkalmazta az évtizedek óta oly jól bevált szállóigét: nincs rá kereslet, hogy aztán mi, vásárlók érezhessük bűnösnek magunkat abban, ha eltűnik valami a boltokból. De mit is mondott még a kedves eladónő? *„Azért kérdeztük meg, mert olyan sokan keresték..."*

●

És még mindig a tejipar. Jó pár hónapja már, hogy valaki (ismét egy névtelen hős!) kitalálta itt, Pécsett, hogy a túrót ezentúl nejlonzacskóba csomagolják, hogy ne menjen el a vize. Nem is megy. Hanem a baj ott van, hogy a csomagolással együtt átalakították a túró állagát is. Megszűnt az eddigi morzsalékossága, és egy sűrű, vastag kenőcs kerül azóta is tasakba. Emiatt szidalmazom is magamban a kitalálóját, főleg amikor megpróbálom rákenni ezt a kenőcsöt a túróscsuszára. Múltkoriban direkt felüdített, amikor Budapesten hagyományos túrót találtam ugyancsak nejlonzacskóban. Igazán kellemes volt vele konyhaművészkedni. A minap a *Pécsi Extrában Bükkösdi László* szakácstanácsaiban találkoztam ismét túróval. Kollégám és barátom azt írta, hogy a kínált ételekre *„rámorzsoljuk"* a túrót. Gondolom, nem pécsi túróval tette ezt. Vagy ha igen, akkor mondaná már meg, hogyan csinálta.

●

Az utóbbi hetekben, amióta úgy megindultak az árak, hogy győzünk rohanni utánuk, egyre többször látni, hogy azokon a kis öntapadós cédulákon alig, vagy egyáltalán nem olvashatók az árak, mintha szándékosság lenne benne. Így aztán a kedves vevőt a pénztárnál érhetik a zsebbevágó meglepetések. Olykor több is található e cédulákból, különböző számokkal. De melyik az igazi? Naiv kérdés? Hát persze, hogy a legmagasabb. Mivel hogy a forint bejövetele óta nem volt rá még példa – az átmeneti leárazásokat, kiárusításokat nem tekintve –, hogy egy ár lefelé tendált volna. De nekem van még egy bajom ezekkel az árcédulákkal. Az árazók felhőtlen nyugalommal és csalhatatlan találati biztonsággal mindig oda nyomják, ahol az illető árucikkel kapcsolatos, fontos információ lenne olvasható. Pedig mennyi közömbös hely van még a csomagolóanyagokon!

●

Amikor jó 45 éve kitalálták a kereskedelemben az önkiszolgáló rendszert – pécsi újság 1944 tavaszán adott erről hírt, ha jól emlékszem, Svédországból –, úgy találták, hogy célszerű azzal segíteni a vevőt, ha rögtön az ajtóban egy kosarat nyomnak a kezébe. Ez így rendben is van, elfogadtuk mi is már, több mint 30 éve. Ám kifogásolható a kosár, amint gátolni kezdi a vásárlást. Pl. a könyvvásárlást. Táska van az egyik kezünkben, kosarat fogunk a másikba, a harmadikkal meg... Jaj, de hát nincs harmadik kezünk. Pedig de jó is volna, hogy a könyvet nyugodtan megfogjuk, lapozgassuk. Tisztelettel közlöm, hogy csekélységem soha nem ragad kosarat a könyvesboltban. Igaz, félek is, hogy rámpiritanak egyszer emiatt.

●

Állok a sorban, a patikában. Igen, ott, ahol annak előtte soha nem kellett. De kitalálták azt, amivel az egészséget is beteggé lehet tenni. Hárman állnak előttem, de mérhetetlenül soknak tűnő percekbe telik, míg odajutok az árazóhoz a magam egyszál térítésmentes vényével, mert – rendnek muszáj lenni – azt is be kell árazni. S míg várok, figyelem az előttem lévőket, akik 8–10 recepttel boldogítják önmagukat és az árazót. Az utóbbi elszántan forgat különböző könyveket, keresgéli az árakat, számolja belőlük a fizetendő összeget, írja rá a receptekre, összegezi, írja át a számolócédulára, összeadja... Aztán lehet menni újabb sorállásra a pénztárhoz, majd a kiadóba. És mindezt látva, azon kezdek tűnődni: vajon az az ország, ahol ezt a rémséget ki tudták találni, valaha is kikecmeregheti-e mostani nagy bajából.

Hársfai István

Mit ér a „mackó", ha kulcs a fiókban

A legjobb védekezés: a megelőzés

Több riasztóberendezésre, alaposabb vagyonvédelemre lenne szükség

Rendőrségi jelentések, újságcikkek, rádió- és tv-műsorok figyelmeztetnek az utóbbi hónapokban: hazánkban megjelentek a közrend felbomlásának első jelei. Mára bizonyossá vált, hogy az egyre terjedő bűnözéssel egy magára hagyott, s technikai eszközökkel amúgy is gyengén ellátott, állandó létszámgondokkal küszködő, s „politikailag" is elbizonytalanított rendőrség nem tud már megküzdeni. A bűnüldözőknek – amellett, hogy igényt tartanának az állampolgárok bizalmára, azon elismerésére, hogy a rendőri munka is szakma – arra is szükségünk van, hogy a bűnüldözési, bűnmegelőzési munkában támaszkodhassanak a társadalom tagjaira. Segíthetné munkájukat a bűnelkövetőkkel kialakítandó – a megelőzést szolgáló – új kapcsolat is. Ennek szellemében jött létre a Baranya Megyei Rendőr-főkapitányságon nemrég az Elemző-Értékelő és Megelőzési Alosztály.

Egyre több a betöréses lopás

Az alosztály feladata többek között a bűncselekményeket kiváltó okok és körülmények feltárása, majd ezek elemzése után javaslatok, ajánlások kidolgozása, a bűnelkövetési alkalmak megelőzése érdekében.

Dr. Fenyvesi Csaba rendőr századosnak, az alosztály vezetőjének aláírásával többtucatnyi levél érkezett az elmúlt hetekben, napokban a kereskedelmi és vendéglátóipari üzletek, különböző állami intézmények, iskolák, gazdálkodó egységek vezetőinek. (A levelek kiküldése jelenleg is folyik.) Ezekből megtudhatják a címzettek (ha ugyan saját bőrükön még nem tapasztalták), hogy az elmúlt év során különösen megnövekedett a vagyon elleni bűncselekmények száma, s hogy a leggyakoribb elkövetési mód a betöréses lopás. A betörések főbb célpontjai a lakások, hétvégi házak és egyre gyakrabban a szerződéses és magánkézben levő kereskedelmi és vendéglátóipari üzletek. Az okozott kár megyei szinten megközelíti a 100 millió forintot egy év alatt. Ezzel szemben a kármegtérülés az említett értéknek alig több mint 10%-a, a tavalyi évben csupán 12,2 millió forint volt. Vagyis a bűnmegelőzéssel, a bűnre csábító alkalmak megszüntetésével több tízmillió forintos értéket lehetne megmenteni.

Szembetűnő, hogy míg üzleteink kínálata lassan már vetekszik a nyugati országok kereskedelmi egységeiben tapasztalhatóval, bennük több millió forintos árukészlet vár vevőre, sokhelyütt nincs biztonságos ajtózár felszerelve, hiányoznak a védőrácsok, s a boltok nem rendelkeznek riasztóberendezéssel. Mindezek a fogyatékosságok – mint ahogy a körlevél is írja – csábító lehetőségeket kínálnak a bűnelkövetők számára. A rendőrség munkájának segítése és értékeink megőrzése érdekében feltétlenül szükség lenne a kiváltó veszélyforrások megszüntetésére.

Meghökkentő esetek

Meghökkentő, hogy a páncélszekrények ellen irányuló betöréses lopások esetében (tavaly 14 ilyen esetet jegyezhettek fel a megyében) majd minden alkalommal megtalálható volt a „mackók" kulcsa az irodaasztalok fiókjaiban. Így aztán az erdei málnásokban cammogó igazi medvék valószínűleg nagyobb biztonságban vannak hajtóvadászatuk idején, mint a vállalatoknál, intézményeknél páncélszekrényekben őrzött értékek. Jogos tehát, hogy a megelőzési alosztály alaposabb, körültekintőbb pénzőrzésre, vagyonvédelemre hívja fel a gazdálkodókat.

– Természetesen nemcsak az üzletvezetőket, vállalati, intézményi igazgatókat kívánjuk meggyőzni, nem csupán az ő közreműködésükre számítunk – fejtegette beszélgetésünk során dr. Fenyvesi Csaba rendőr százados. – A már sorozatjelleggel elkövetett lakásbetörések is figyelmeztetőek. Pedig egyetlen, jól működő hevederzár elég lenne a lakások egy jelentős részénél a biztos védelemhez. Ebben az esetben ugyanis csak fejszével lehetne szétverni az ajtót. A nyugati gépkocsik megjelenésével mind több aggódni valójuk van a gépkocsitulajdonosoknak is. Ennek ellenére a személygépkocsiknak egy százaléka sincs felszerelve biztonságos riasztóberendezéssel.

Hogy felkészült-e a kereskedelem a biztonsági berendezések iránti – várhatóan egyre fokozódó – igények kielégítésére, az egy következő írásunk témája lehet. Az Elemző-Értékelő és Megelőzési Alosztály mindenesetre az ÁB Vagyonvédelmi és Kármegelőzési Leányvállalat Baranya megyei irodájának szolgáltatásaira hívta fel körleveleiben a figyelmet. Mint megtudtuk, biztonságunk érdekében kereshető a pécsi Vagyonvill és más elektronikai üzlet is.

– Munkánknak egyébként csak egyik – bár talán legfontosabb – területe a vagyonvédelem. Hozzánk tartozik a gyermek- és ifjúságvédelem, mégpedig abban az összefüggésben, hogy megakadályozzuk a fiatalok bűnelkövetővé válását. A hagyományos rendőri eszközök alkalmazása mellett ez újfajta módszerek, új stílusú rendőri munka bevezetését is jelenti. Szorgalmaznunk kell a fiatalok közösségeinek megerősítését, az ifjúság és a rendőrség közötti kapcsolat bizalmasabbá, kötetlenebbé tételét. Igen fontos feladatunk a kábítószer belső forgalmazásának megakadályozása, amely területen ugyancsak komolyabb eredményeket érhetünk el a megelőzéssel, a felvilágosítással.

Új szemlélettel

Bár ennek eszközei korlátozottabbak – az alosztály nyomozói nem mondtak le a már „többször bűnbeesettek" jobb útra térítéséről sem. Új szemlélettel kívánnak viszonyulni hozzájuk, erősítve a segítő, szolgáltató jelleget. A Munkaügyi Szolgáltató Irodával, a büntetésvégrehajtó intézetekkel és a pártfogói felügyeletet ellátókkal való szorosabb kapcsolattartásuk elősegítheti a bűnelkövetők és a rendőrség közötti kontaktus javítását. „Hogy ne úgy tekintsenek a rendőrre, mint Demokleisz kardjára" – mondotta az alosztályvezető.

Most már csak az a kérdés, hogy ezt az újfajta kontaktust a másik fél akarja-e... Mondjuk a felkínált állást. Nemde?

Balog Nándor

Cigány Holocaust emlékút...

Ezzel a címszóval indultak el kétnapos utazásra március 14-én reggel a pécsi Cigány Kulturális és Közművelődési Egyesület Cigány–Magyar Baráti Körének tagjai együtt a mohácsi Cigány Hagyományőrző Együttes zenészeivel, táncosaival, hogy az emlékezés gyertyalángjai mellett az élők szeretetvirágait elhelyezzék a fél évszázada elhunyt áldozatok emlékműveinél.

Utunk első megállóhelye Torony község volt, hazánk nyugati határszélén, Szombathely szomszédságában, ahol nagy szeretettel fogadtak a cigányság helyi képviselői, köztük Sárközi Lajos, az elhurcoltak közül ma még élő, egyetlen szemtanú. Mi is történt itt 1944–45 fordulóján? Egy, a fajelmélet poklában izzó, őrült ideológiában fogant totális diktatúra magyar csatlósai végső kétségbeesésükben és gyűlöletükben összefogdosták a községben még található cigányokat. Először a komáromi várban gyűjtötték össze őket, hogy onnan különböző megsemmisítő táborokba hurcolják a csoportot, csupán azért, mert bőrük színe más. „Tizenhárman nem tértek vissza" olvassuk az egykori iskola, az akkori „begyűjtőhely" falán 1983-ban elhelyezett márvány emléktáblán, itt, Torony községben, alig 5 kilométerre az osztrák határtól.

Sötétedéskor ér autóbuszunk a templomhoz, melynek harangjai éppen Angelusra szólnak. A főútvonalon magyar, osztrák turisták autói suhannak el az egyre fogyó, kora tavaszi alkonyi fényben, miközben mi, a vendégek és az egyre többen gyülekező helybéliek gyertyákat gyújtanak, körülállva az emlékhelyet. E pillanatban mindenki az ártatlanul elmentekre gondol. Szavakban nehéz érzéseinket kifejezni, mégis megpróbáljuk: egy kislány közülünk szomorú dallamokat szólaltat meg kristálytiszta hangon, Orsós Jakab versszövegére. Majd néhány emlékező szó, egy felsóhajtó, spontán imádságfohász valaki ajkáról az áldozatokért, melyet követ a koszorúk elhelyezése és ki-ki gyertyájának betűzése a frissen kapált földbe.

A cigányság keserű története során mindig – még a lágerekben is – vigkedélyű maradt. Így most is: a kultúrházban ragyogó folklórműsorban gyönyörködhetett a helyi lakosság. A mohácsiak kitettek magukért. Fergeteges táncaikat többször visszatapsolták, felvettük a barátság fonalát, nyáron újra szeretnék látni az együttest.

Másnap március 15-e van, nemzeti ünnepünk. Csoportunk nemzeti kokárdákkal lépi át Ausztria határát, hogy kövessük a Cigány Holocaust kálváriájának következő állomását. Lackenbach kis burgenlandi település, nem messze Kismartontól (Eisenstadt). Mégis, itt is micsoda kontraszt – akárcsak távolabb Buchenwald és Weimar – a két település közelsége: itt az intézményesített terror vákuumának emléke, ott a kultúra humánuma. Lackenbachban nem volt koncentrációs tábor, itt csak „gyűjtésre" rendezkedtek be a nácik. Főleg osztrák és magyar cigányokat, zsidókat „koncentráltak", hogy aztán tovább küldjék őket a különböző megsemmisítő táborokba. Amolyan átmenőhely volt az itteni tábor. Voltak azonban olyanok, akik már örökre ittmaradtak: magyar névfeliratos keresztek alatt is nyugszanak áldozatok a kis falu temetőjében.

Délelőtt érkezünk Lackenbachba. Nappal van, de – a hangulathoz illően – sötét felhők borítják ma az eget, hideg északi szél fúj át bennünket. Tenyerünkkel védjük kis égő gyertyáinkat, hogy el ne aludjon a láng. Emléktábla mellett itt különösen elhelyezett emlékkő-kompozíciót találunk, nem messze a templomtól, a falu magaslatán, egy útkereszteződésben: a természet erői által különböző alakúra formált, fekete tónusú hatalmas kövek. Középen, a legnagyobbra kereszt vésve, lent, a földön német szöveggel emléktábla tudósít az itttörténtekről. Kicsit fázósan állunk körül a hatalmas sziklatömböket, gitárosunk szomorú dallamokat penget az énekszóhoz. Kihalt a falu, itt ma munkanap van, dolgoznak az emberek, néhányan azonban meg-megállnak, néznek bennünket. Az emlékező szavak után Kovács József cigány költőnk Ima című versét idézzük kórusban:

„Áldott legyen a neved,
és megmaradjon
a mi nemzetségünk is,
miképpen a gyűlölettől
Betlehem megóvta a kisdedet,
azonképpen szabadits
meg bennünket a megaláztatásoktól,
és egyszer se
vigyél minket a kisértésbe,
mert az orcánkat dicsérő
ajkak némaságba fulladhatnak
a hazugság kőtáblái előtt,
és mindég bocsáss meg
a törzseinket rágalmazó
önkéntes martalócoknak,
mint ahogyan nekünk
is mindennap
meg kell bocsátanunk
az ellenünk vétkezőknek..."

Személy-gépkocsi típus-módosítási lehetőségek

A Merkur Személygépkocsi Értékesítő Vállalat április 2-től 13-ig típusmódosítási igényt fogad el kétféle személygépkocsira. Akik 1990-re Lada Samara 2108 típusú autóra érvényes visszaigazolással rendelkeznek, kérhetik a módosítást Lada Samara 2109 ötajtós, 1300 köbcentiméteres változatra; Budapesten a 10 750, Debrecenben a 7738 és Győrben az 5105-ös sorszámig. A kocsi ára 295 ezer forint. Típusmódosítást lehet kérni ugyancsak a múlt év december 31-ig befizetett bármilyen gépkocsiknál az ötajtós Moszkvics 21 412 típusra. Az új típusú Moszkvics 288 ezer forintba kerül.

A módosítást a vételár-előleget kezelő pénzintézetnél az előleg kiegészítésével – hiszen valamennyi felajánlott típus drágább, mint amit befizettek – lehet igényelni. A besorolásnál, illetve az előjegyzési sorszám megállapításánál a MERKUR az eredeti sorszámot veszi figyelembe.

7 Lap: televíziós magazin

Szerdától televíziós magazin árusítását kezdik meg az újságosok: a 7 Lap című, 64 oldalas színes hetilapot Sándor István főszerkesztő mutatta be kedden az újságíróknak.

A szerdánként megjelenő, 48 forintért kapható újságban 32 oldalon televíziós műsorok, riportok, interjúk szerkesztett, vagy rövidített változatát közlik; az írásokat azoknak a tv-nézőknek ajánlják, akik éppen nem tudták megnézni az őket érdeklő műsorokat. További 14 oldalon közzéteszik a magyar televízió és rádió heti programját, valamint – újabb hét oldalon – hét műholdas adás műsorát ismertetik. Emellett hirdetéseknek is helyet adnak a lapban.

A fényképek többségét a televízió képernyőjéről veszik át, s ez – miként a főszerkesztő rámutatott – olykor némi minőségromlással is jár. Egyébként lapszámonként mintegy 80–100 felvételt közölnek.

Utcáról utcára

Szeméthegyen élünk?



A város külterületein, mint például a képünkön látható meszesi Korvin Ottó utcában gyakran akadozik a hulladék elszállítása. Fotó: Laufer László

Passzázssors Kertvárosban – Mi lesz a plakátokkal?

Valamikor évekkel ezelőtt láttam a jugoszláv televízióban egy filmet – ki tudja, milyen nemzetiségűt? –, ami egy családról szólt. Kis házukban az egyre jobban a fejük fölé tornyosuló szeméthegy tövében éltek. Életterük egyre szűkült, miközben fent újabb és újabb szemétszállítmányokat dózeroltak szét, amiből mind több zúdult alá a meredek lejtőn a ház köré, s végül már az ajtókat, ablakokat ostromolta az undok anyag.

Ez járt az eszemben minduntalan, valahányszor városunk szemetességét figyelem. Nemrég a „városvédő őrjárat" Kertváros egy kicsiny részletének a szomorú állapotáról tudósított megjegyezvén, hogy milyen más lehetne, ha a környékbeliek... De nézzünk csak jól körül az egész városban! Mindent, mindent elönt már a szemét, a mindenféle szemét. Ha százszor annyi utcaseprő csatázna ellene, mint most, az is kevés lenne! Hiába vannak léptennyomon a szemétgyűjtők, azokat jószerint üres állapotukban ürítik a köztisztaságiak, miközben csaknem bokáig gázolunk már a rondaságokban. A szeméthajigálás – sajnos – a lakás ajtajánál kezdődik és ott is végződik. Borzasztóan sok az üvegtörmelék; mintha városszerte célbadobálnának sörös meg boros üvegekkel... Aztán a kukaautók... miközben behabzsolják a konténernyi szemeteket, a „morzsát" bizony elhullajtják, csinos kis szemethalmokat hagyva maguk után minden megállási helyen. De a pálmát – szerintem az a kidobott heverő vitte el, amit hónapokig figyeltem az egyik kertvárosi trafóház sarkánál. Hónapokig! – tetszik érteni? Szép lassan rothadozott, míg a napokban azt láttam, hogy a nagyját elvitték, az aprója azonban még mindig ott éktelenkedik. Soroljam még? Fölösleges! Ettől ugyan nem lesz kevesebb a szemét, a ráolvasás nem segít. Hát akkor mi?

*

A szemét – tudjuk jól – nem javítja a városképet. De azok az új házak sem, amik évek óta befejezetlenül állnak. A Rákóczi út északi oldalán jó ideje érdemes már végigsétálni, meg-megállva a kirakatok előtt, nézelődni, gyönyörködni... Ám eközben elkeserítő – sőt, kínos – látni a 35–37-es számú házat a maga befejezetlenségében. Egy város főútvonalán!... Akkor már mennyivel szerencsésebbnek mondhatja magát a Perczel utca – Kazinczy utca sarkán épült ház, melynek „csak" a sarokkupolája befejezetlen, csupán azért, mert mellékutcában van. Persze ez sem igazi mentség. Mert egy új háznak „az a dolga", hogy mielőbb kész legyen. De visszatérve a Rákóczi úti házhoz: egyszer olyasmit hallottam, hogy elfogyott az építtetők pénze, azért csúfoskodik így. Ha ez igaz, módját kellene ejteni, hogy az ún. kényszertatarozáshoz hasonlóan rendezzék ezt a dolgot. Ez – mind köztudott – azt jelenti, hogy a tatarozást a tanács költségére végzik el (ha a tulajdonos valamiért képtelen ezt megtenni), az összeget pedig telekkönyvileg az ingatlanra terhelik. Szóval itt is valami hasonló megoldásra lenne szükség, ha már a tulajdonosok nem igazán csipkedik magukat a befejezés érdekében. És a Perczel utcai ház? Nem tudom, ott mi akadálya lehet a befejezésnek, de a kupola úgy néz ki, mint amikor valaki igen elegánsan kiöltözik, és egy ócska svájcisapkát csap a fejébe. Amivel természetesen nem akarom megsérteni a kupolát, ami végeredményben a ház dísze lehetne, ha a pucér vasbetonszerkezetet nem kátránypapír fedné.

*

E rovatban többször is szóvátettem a kertvárosi „passzázs", vagyis a piros ABC melletti átjáró szomorú állapotát. Eredeti és jó ötlet volt kirakatokat telepíteni oda, ám igazából soha nem használták ki e célra, egy-két kivételtől eltekintve. Az ok világos: a tucatnyi kirakat mindig is vandálok céltáblája volt. Tavaly valamikor az Egészségnevelési Központ „vette a lapot": jelentkezett a kirakatok igénybevételére. Amit kellett, beüvegeztetett, majd valamennyire egészségügyi felvilágosító szövegeket iratott. Igen színvonalasak voltak. Voltak? Mit is kellett látnom a minap? Kettőt a kirakatok közül betörtek, a szándékosság félreérthetetlen. Mit is lehet erre mondani?

*

Tele van a város... No nem akácfavirággal, hanem falragaszokkal, a választás emlékeinek a tömegével. Az elmúlt évtizedekben jócskán elszokhattunk eme választási rekvizítumoktól, bár nem emlékszem rá, hogy előtte amúgy igazából hozzászokhattunk-e. Most mindent elárasztanak a plakátok, nemcsak a szokásos hirdetőhelyeket. Vajon mekkora tömegű pénz kerülhetett a falakra? Az irdatlan mennyiségű plakátot viszont most már mihamarabb el kellene tüntetni. De kinek? És hogyan? Nem tudom, erre gondoltak-e annak idején, amikor elkezdődött a plakátháború? Valóban, kik fogják eltávolítani a plakátokat? Aligha azok, akik kiragasztották. És hogyan? Nagyon sok plakát került – eléggé meggondolatlanul – újonnan felújított házak falára. Vajon a festés károsítása nélkül megoldható lesz-e ez? Idén még két plakáthábORÚra számíthatunk: köztársasági elnököt kell választanunk, továbbá helyi önkormányzatot. Szerény kérdésem: nem lehetne-e valami módon mederbe terelni a plakátragasztásokat, hogy minél kevesebb gonddal – kárral! – járjon e tiszavirágéletű nyomtatványok eltávolítása.

Hársfai István

Kálvária—Mária—Mór—Auróra...

Az utcanév-változtatás elvi kérdéseiről

Az utcanév elsődleges funkciója az egyénítés és a pontos, egyértelmű helymegjelölés. A térben való eligazodásunkat akkor segíti legjobban, ha a névállomány hosszabb időn át viszonylag *állandó*. Kálmán Béla szerint „Kártékony (az) a mesterséges névadás, amikor meglevő, esetleg évszázadokig használt utcaneveket változtat meg nyomós indok nélkül" (A nevek világa. 1989., 163). – Pécsett a 18. századtól kezdve több alkalommal sort kerítettek a város utcaneveinek megbolygatására az egykori elnevező hatóságok. Keveset tudhattak akkor még arról, hogy a természetes utcanevek *(Magyar utca, Kálvária utca, Harangöntő utca, stb.)* éppen múltbéli állandósága folytán a tájékoztató szerepen túl gazdaság- és művelődéstörténeti értéke is van.

Demokratizálódó közéletünk egyik fórumán, a Pécsi Városvédő Egyesületben már régi vitatéma az, hogy a belváros névrendszerében vissza kellene állítani a patinás, történeti értékű utcaneveket. A névrekonstrukció munkálatai megindultak, és várhatóan még ebben az évben döntenek a szakértők a javasolt névváltoztatás kérdéseiről.

A PVVE szorgalmazza, hogy a legújabb utcaneveinkről is essék szó, és a tervezett változtatásokat a város nyilvánossága elé kell tárni.

Eddigi tapasztalataink szerint a régi utcanevek rekonstrukciója könnyebb feladatnak látszik, mint az új utcanévnek újabb és jobb névvel való felcserélése. Az első esetben filológiai, névtani, helytörténeti tényezőket kell figyelembe venni: azaz a sok jó, szépen hangzó, jelentésében motivált, régi név közül *lehet* a legjobbat kiválasztanunk. Az új utcanév megváltoztatásakor az említett szempontok mellett gondolnunk kell arra is, hogy (a személyekről elnevezett utcák esetében) a „névadó" ma is élő leszármazottai nem kérték az utcanévi megemlékezést. Ezért – úgy vélem – a kötelező *tisztelet*, a *kegyelet* nem hagyható figyelmen kívül a névrendezés során. Csak akkor kell a személynévi eredetű új utcaneveket megváltoztatni, ha a „névadó" személyéről a történettudomány felelősséggel megállapítja, hogy nem tekinthetjük a jelenkor progresszív egyéniségének. Mende-mondákra, indulatokra hivatkozva nem szabad az új utcaneveket eltörölni, mert ebben az esetben mi ugyanazt a hibát fogjuk elkövetni, mit a korábbi névváltoztatók. Természetesen felesleges a fontolgatás akkor, ha az utcanévben említett személy bizonyíthatóan súlyosan kompromittálódott, és így méltatlanná vált arra, hogy utcanévvel emlékezzünk reá.

Történelmietlennek, igazságtalannak tartom azt a türelmetlen felfogást, amely szerint meg kell változtatni az 1945 utáni utcanevek nagy részét. Minthogy a közelmúlt is *része* történelmünknek (és a múltat nem lehet meg nem történtnek tekinteni), *őrizzük meg* az új nevek közül azokat, amelyekhez ragaszkodik a város lakossága. A fiatal(abb) és középkorú korosztályok számára bizonyára éppen olyan fontos és szép lehet a mai *Auróra utca, Berek utca, Zsuzsanna utca*, stb, mint az időseknek az egykori *Kálvária utca, Mária utca, Mór utca*, stb. Mivel a fiatalabbak történelmi tudatában sajátos *értéke* van a legújabb keletkezésű névrendszernek, a különböző generációk névízlését egyaránt fontolóra kell vennünk, ha az új utcanevek megváltoztatására teszünk javaslatot.

Mivel a kérdéskörnek számtalan *gazdasági* és egyéb vonzata is van, el kellene érnünk, hogy a névváltoztatás mértéke a lehető legkisebb legyen. A taxi, a posta, a rendőrség, a tűzoltóság, a mentőállomás tudna sok elgondolkodtató adatot szolgáltatni ahhoz, hogy milyen bonyodalmakkal jár az, ha egy-egy utcanév megváltozik.

Az esetleges névváltoztatásokat úgy lehetne publikussá, emlékezetessé tenni, ha az események nevezetes évfordulókhoz kötődnének.

A jelenlegi utcanévrendszer hibáit nem lehet teljesen kiküszöbölni, de a most felszínre kerülő tanulságokat a jövőbeli utcanévadások alkalmával mindig érdemes felidézni. Csak így tudunk okulni a múlt és a közelmúlt helytelen névadási gyakorlatából.

Pesti János

Lajos bácsi kátyúban

Lajos bácsi alacsony és tömzsi, nem hájas, izmos, pedig egyszer csak úgy fityegett a lába, amikor sebesült térdel úszott át a jeges Ipolyon – jöttek az oroszok, mondja –, mer beszorult az uránba a szkréper kanál alá. Két gerincműtét lett belőle, meg rokkantnyugdíjazás hetvennyolcban. Szép nyugdíjnak 3200 forint, – akkor Pogányban ez volt a legtöbb.

Dús, hófehér a szakálla, korábban sosem volt, csak három éve, mióta a fiát börtönbe csukták. Nem hiszi el, hogy vétett, az ő fia nem olyan. Lajcsin keresztül akartak vele elbánni, mert másképpen nem tudtak.

Vadászruhában mászkál a városban, talán azóta, hogy a MAVAD-nál portás volt. Ha akarom, szerez vadhúst, ő nem szereti.

Azokat sem, akik csak úgy belelőttek messziről a szarvasba, aztán maguk elé hozatták terepjáróval, ki sem zsigerelték, nem adták meg neki a végső tisztességet.

Czinegét sem szereti, aki hiába volt munkáskáder, nagyzási hóbortja volt, akkora, hogy egy Pallavicini sem engedett meg többet magának. Ez a kommunizmus durva felrúgása volt, az ilyen emberek miatt utálták meg. Az igazi kommunisták nem pompakedvelő Janik.

Fényképalbumot nézünk.

A marcibányi lőtéren rezzenéstelenül céloz. Ő nagyon jó céllövő volt, még a Rákosit is védte a házak tetejéről, amikor az szónoklatokat mondott a városokban. Egyszer rátette a célkeresztet a kopasz golyóbisra, viszketett nagyon az ujja a ravaszon. Ekkor már megundorodott tőle, megtudta, hogy kivégeztetni a vetélytársait.

Nem is vitte be a kulákot a kapitányságra, amikor bűnügyis nyomozó volt, mert igazságtalannak tartotta. Beolvasott, hogy ez így nem mehet tovább.

Visszament a vasútra, hátha végre mozdonyvezető lehet, de még kevés volt a mozdony, és sok a jelentkező.

A háborúban sem vezethetett repülőt, csak hajószerelő volt, de azért megismerkedett a pilótaélettel. Pontosan emlékszik még az olasz, német meg angol repülőkre. A háborút nem az oroszok nyerték meg, hanem az amerikaiak a légifölényükkel.

Beszélt a Horthy István gépének szerelőjével is, a Horthy-gyerek csak virtusból szállt fel, hajnalban és részegen, nem halt hősi halált.

Vége lett a háborúnak.

Az oroszok megszálltak bennünket – most már tudjuk –, de akkor még amerikai hadifogságban feküdt a földön a havas esőben. Harmincannegyvenen nem keltek föl reggelente.

Akkor hibázott nagyot, amikor hazafelé vándorolva nem vett el egy német parasztlányt, pedig gazdag apja felajánlotta. Ki tudja, ma melyik Mercedesen jönne haza?

Esküvői kép, – szépek és boldogok.

A Sopiana Gyárban ismerte meg az asszonyt, a háború után elvette. Felépítettek a három gyereknek három házat, az utolsót már alig bírták, de teljesítették a kötelességüket. Nekik csak egy kisszoba maradt egy folyosóval, az ablak egy penészes belső udvarra néz. Matild néni szerint ilyen egy börtön.

Van még egy lemezviskójuk a temető mellett kerttel, ott van három kutya és öt macska, nehéz etetni őket. Az asszony mindig elfogad mindenféle kóbor kismacskákat és odahozza őket. Na, jól van, igaz, ő is beleírta a naplóba, hogy a kedvenc cicája elpusztult.

Sima arcú, kerek fejű kisgyerek néz a cserkészigazolvány fényképéről.

Már a polgáriban járt a foglalkozásokra, pater Kéry Xavér Ferenc ferences szerzetes volt a parancsnok, Babócsán, a Zrinyi patak mellett voltak a nagy táborozások, verseny volt mindig a Zirci Gimnázium meg a Lyceum utcai reáliskola csapataival.

A cserkész minden cserkészt testvérének tekint, a cserkész szereti a természetet és védi. Igazat adok neki, jó volna, ha ezek szerint élnénk.

De itt van egy nagy baj! 3800 helyett egyszercsak 3100 volt a nyugdíjas papíron. Valami ismeretlen bürokrata elkezdte levonni tőle adóba a lakáshasználatbavételi bírságot. De az erről szóló rendeletet később hozták be, ő már azelőtt költözött a nagynéninek ebbe a lakásába.

Azonnal lement a pártbizottságra, és dr. Nagy a Molnár Zoltánhoz küldte. A Molnár fogadta, és megígérte, hogy utánanéz, a végén igazat adott neki. Na, ő ezért követelte a tanácsülésen állampolgári jogon, hogy a Molnárt ne váltsák le, mert az egy rendes ember.

A végére a személyi igazolvány maradt.

Benne az adatok: Sebestyén Lajos, 1922-ben született Pécsett.

Az „érvényes" rovathoz bejegyzettt mondatra mutat: „Határidő nélkül".

– Látja, lemondtak rólam, azt hiszik, nekem már nem kell kicserélni a személyigazolványomat, addig úgyis meghalok. El vagyok indítva az örök útra. Lehangoló valami, de hát mit csináljunk.

Bozsó Béla

Drága takarékosság

Most már naponta érezzük romló gazdasági helyzetünk ostorcsapásait. Eredménye: felszámolnak mindent, ami nem fizetődik ki, ami nem hoz pénzt. A viharban hányódó hajóról kidobálják, amiről úgy gondolják, hogy felesleges teher. Repül a vízbe a gazdaságtalanul működő gyár, a bánya. Mit dobjanak utána? Mindent, amit úgy kell eltartani, támogatni. Másodrendű kérdés lett az irodalom, a színház, a komolyzene, a sport, és egyáltalán minden, ami az ember testi-lelki felüdülését szolgálja. Csökkentjük . . ., megszüntetjük . . ., felszámoljuk, napjainknak ez a kulcsszava. Bebizonyítják papírral, ceruzával, osztanak, szoroznak és íme előttünk az eredmény; sokba kerül. Visszalépnek a szponzorok, kevesebb pénzt adnak, vagy egyáltalán nem adnak semmit. Jóval kisebb kenyéren osztozkodnak, akik megmaradtak, és félve attól, hogy ez a kenyér még kisebb lesz, egymásra mutogatnak, bizonyítgatva, hogy a másik felesleges.

Vajon kiszámította-e valaki, hogy mennyibe kerül egy felesleges ember? Mennyibe kerül, ha nem újíthatja meg lelkét ezer és ezer ember a hangversenymuzsikában, ha nem frissítheti fel szellemét egy színházi előadáson, irodalmi esten, tárlaton, ha nincs módja jól kijátszani magát a sport keretei között? Ki tudja, hány forintot ér, ha a bohóc hasra esik a porondon és ezernyi gyerek és felnőtt nevet rajta?

Ki mit gondol, vajon mit csinálnak azok a fiatalok, akiknek szakosztályát megszüntetik pénzhiányra hivatkozva? Több időt fordítanak majd a tanulásra vagy más ismeretek elsajátítására? Bizonyára lesz ilyen is, de a tömeg az általa megszokott keretekből kikerülve nem keres más formát arra, hogy sportolhasson, hanem inaktívvá válik. Jelentős részük egy ideig teng-leng, aztán megtalálja a maga bandáját. A repertoár sorrendje: dohányzás, italozás, szipózás, lopás, betörés stb. Végeredmény a börtön. Kiszámította-e már valaki, vajon mennyibe kerül a börtön, annak összes vonzatával? A világért sem szeretném példáimmal azt a benyomást kelteni, hogy az, akitől a kedvenc és kulturált szórakozási lehetőségét megvonták, annak útja feltétlen a börtön felé irányul, de kétségtelen, számos esetben felfedezhető a párhuzam.

A rekreáció célját szolgáló ágazatok igen sok szimpatizánst foglalkoztattak. Sport területén ezrekre tehető a fizetés nélkül dolgozó „társadalmi munkás". Szülők, nagyszülők vagy családi kapcsolat nélküliek – sportrajongók. Hasznuk óriási a köz számára, saját maguknak pedig rendszeres, örömteli időtöltés azzal a tudattal, hogy munkájuk szükséges. Ők a Laci bácsik, Jani bácsik, Mariska nénik. A nagy megszüntetések következtében feleslegessé váltak. Nincs sportkör, nincs szakosztály, nincs hol ténykedni. Megszűnt számukra a rendszeres, céltudatos, örömteli tevékenység. Felborult az életritmusuk. Kevesen vannak, akik át tudnak állni és mással foglalják el magukat. A feleslegesség, a céltalanság érzése rövid időn belül betegséghez vezet. Orvos, patika, kórház – vajon mennyibe kerül az államnak a feleslegessé vált, a testi-lelki felüdüléstől megfosztott emberek csökkent munkaképessége, betegsége?

A rekreációt szolgáló intézmények az elmúlt évtizedekben megszokták, hogy létüket az állam biztosítja. Nincs gyakorlatuk, hogy ily hirtelen kompenzálják a csökkentett vagy megszüntetett állami támogatást. Az érintettek aktív és passzív tömegei nem találnak alternatívákat, hogy a gazdasági nehézségek közepette mégis mi módon tudnának talpon maradni. Rekreációs vákuum keletkezett. Ebben a légüres térben most gyanús elemek tűnnek fel nivótlan, selejtes időtöltési lehetőségekkel, egészségre káros, társadalomra veszélyes megnyilvánulásokkal körítve. Hogy mi kerül többe, egy sportszakosztály vagy zenekar fenntartása, vagy megszüntetésének következményei – alig lehet kiszámítani. Nem tudjuk financiálisan igazolni, pénzben kifejezni, hogy mennyivel dolgozik többet és jobban egy ember, ha előzőleg sportolt, ha zenét hallgatott, ha színházban volt, ha jót nevetett, ha énekelt. A táppénzes százaléknak, a gyógyszerfogyasztásnak van ára, de képtelenség kiszámítani, hány forintot takarítottunk volna meg, ha regenerálták volna azt az egyént, aki pénzügyi támogatás hiján ettől a felfrissüléstől most elesik. Bonyolult, összetett kérdés ez még akkor is, ha csak a rideg számokat nézzük és kifelejtjük, hogy nem munkagépről, hanem emberről van szó.

Az ember ösztönös vonzalma a játék, a zene, a szórakoztató magasabb rendű szellemi tevékenység iránt ősrégi és minden körülmények között megnyilvánul. Trója ostromának szüneteiben ökölvivó-mérkőzéssel szórakoztak. Ismertek fogolytáborokban szerveződött alkalmi színjátszó csoportot, melyek sikerrel működtek. Sőt, a túlélők híradásából tudjuk, hogy nélkülözések között, a halál közvetlen közelében a koncentrációs táborokban, a börtönökben is mondtak verset, énekeltek, szűkös kenyéradagjukból szoborfigurákat alkottak, oly erősen élt az emberben a szellemi felfrissülés igénye.

Az ember munkaerejének megújulásához a test pihentetése, az alvás nem elegendő. A lélek gondozása, a szellem ébrentartása, szórakoztatása, érzelmünk, jó kedélyünk karbantartása vezet a teljes értékű rekreációhoz.

Hazánkban manapság az emberek nem kezdik optimista derűvel, felvillanyozott tenniakarással a munkanapjukat. Rosszkedvüknek ezernyi oka közül kiemelkedik a romló gazdasági helyzet. Ha logikus az a gondolat, hogy a testileglelkileg felfrissült ember többet és jobban dolgozik, akkor törekedni kellene, hogy mindenki részesülhessen a rekreáció jótékony hatásában. Óriási tévedés, ha pénzt vonnak el arról a területről, ami napi megújulásunkat segíti elő, mert a játék, a zene, az áhítat, szellemi torna, a nevetés nemcsak emberi mivoltunk jogos igénye, hanem pénzt hoz. Jaj, de sokba fog kerülni nekünk, ha ezen akarnak spórolni.

Dr. Szalai István

Ki gerjeszti az inflációt?

A cukor ára

Kaposvár hajthatatlan
Árstop csak április 15-ig

Meglepetésként hatott a hír, főleg azért, mert senki sem sietett világgá kürtölni, hogy március elsejétől, az előzetes bejelentés ellenére, mégsem emelik a cukor árát. Az intézkedés módosításáról a gyártók és a forgalmazók egy körtelexből értesülhettek. Megtudtuk: az áremelés befagyasztása csak időleges, mindössze április 15-éig tart, és a felülről jött intézkedésnek sem minden vállalat örült.

Kováts Imre, a Kaposvári Cukorgyár igazgatója:

– A MÉM egy rendeletre hivatkozik, amely lehetővé teszi, hogy 3 hónapra befagyassza az áremeléseket. Ha én most azt csinálom, hogy felfüggesztem a cukor áremelését és bejelentem a tsz-eknek is, hogy a cukorrépa felvásárlási árának emelését is felfüggesztem – mert áremelés csak azért történne, hogy a cukorrépa alapárát is növelni lehessen –, akkor itt ősszel nem lesz cukorrépa, nem lesz cukor, és a jelenlegi helyzet még tovább fog súlyosbodni. Tehát ezt az utasítást pontosan a cukorellátás érdekében nem vagyunk hajlandók végrehajtani.

– Mi a véleménye a többi gyártónak?

– Azt tudom, hogy Sárvár, Mátravidék és Kaposvár a miniszter első telexére nemmel válaszolt. Hozzá kell tennem, hogy ez nem 20–25 százalékos emelés, mint az a közvélemény előtt ismertté vált, hanem csak 16. Ha a boltokban ennél több lesz a cukor ára, akkor az a nagy- és kiskereskedelmi vállalatok tevékenységének köszönhető.

– Miért volt szükség a cukor árának emelésére?

– A mi költségeinknek alapvetően két eleme van: egyik a cukorrépa ára, a másik a feldolgozás költsége (energia, szállítás stb. . . .). Az előbbi és az utóbbi egyaránt 100–100 millió forint költségtöbbletet jelent ebben az évben, miután a cukorrépa alapárát a Kaposvári Cukorgyár 35 százalékkal emelte az idén. Ezt a kettőt a cukorgyár képtelen lenyelni. Csak a cukorrépa áremelését érvényesítjük a cukor áremelésében. Az alapanyag áremelése magasabb, mint amit egy normális volumenű értékesítés mellett a cukor termelői árában érvényesíteni lehet. Ugyanis sokkal kisebb cukorkészlettel rendelkezünk, minthogy ezt a 100 milliós tételt kompenzáljuk.

– Ez a kisebb készlet a tavalyi hiányhelyzet következménye?

– Igen. De továbbmegyek: a minisztérium azt mondja, hogy azt a cukrot majd ősszel adjuk el. Akkor a cukor árát duplájára kellene emelni, hogy a cukorrépa alapáremelést kompenzálni lehessen. Ez elviselhetetlen lenne a fogyasztók számára. Az áremelést nem tudjuk elhalasztani.

– Véleményük szerint, akik most az árstop mellett döntöttek, meddig tarthatják meg álláspontjukat, mikor lesznek kénytelenek ők is lépni?

– Minden cukorgyár tisztes nyereséggel zárta a 89-es évet. Van, aki a cukorexportból 100 milliós tiszta nyereséget ért el. Van tehát, miből finanszírozniuk az árstop költségeit. A kaposvári az egyetlen cukorgyár, amelyik a belföldi ellátás érdekében nem exportált cukrot. Az elmúlt öt év során mindenki meg akarta szüntetni a gyárunkat, a MÉM, a PM, a KeM mind arra ment, hogy lehetetlenné tegyen bennünket. Mikor mi éveken keresztül olcsóbban adtuk a cukrot, a kereskedelmi vállalatok nem ezt tették. A Kaposvári Cukorgyárnak jelentős árveszteséget okozott, hogy az első negyedévi szállítási kötelezettségeit már március elsejéig teljesítette. Nem tartottunk vissza árut, teljesítettük kötelezettségeinket.

– Hogyan értékelik a legnagyobb hazai felhasználó, az édesipar kezdeményezését, amely engedményes akciót kezdett?

– Az édesipar ezt könnyen megteszi, mert ők teljesen indokolatlanul – és ezért senki sem szólt nekik – a cukor alapanyagú termékek árát február 1-jével felemelték. Ők gyakorlatilag egy hónapot nyertek azzal, hogy előbb felemelték a termékek árát, amihez felvásárolták az olcsóbb cukrot. Egyébként a Kaposvári Cukorgyárban 3 napon keresztül kedvezményes cukorakció volt épp azért, hogy kielégítsük azokat a közvetlen fogyasztói igényeket, amelyeket a nagykereskedelmi vállalatok nem akartak, mert megvárták a cukoráremelést. Magyarországon sem a minisztériumnak, sem a kereskedelmi vállalatoknak nincs semmilyen erkölcsi alapja bármit is számon kérni a Kaposvári Cukorgyártól, hiába fenyegetőznek tisztességtelen haszonnal.

*

Antalóczy Tamás, a KeM mezőgazdasági ügyekkel foglalkozó munkatársa elmondta: a döntést a Minisztertanács hozta. A Kaposvári Cukorgyár kivételével minden gyár, nagy- és kiskereskedelmi vállalat végrehajtotta az utasítást. Tették ezt annak ellenére, hogy az áremelés végrehajtására már minden készen állott. (Igaz, a szerkesztőségünkhöz érkezett telefonok jelezték, hogy néhány boltban saját szakálukra mégiscsak felvitték az árat!)

Az idei év első harmadában egyébként a cukoripar közel 80 százalékkal több cukrot adott át a kereskedelemnek, mint egy évvel korábban. A kiszállított tételek egy részét a „kereskedelmi mennyiségek" feltöltésére használták, ugyanis a múlt évi hiányhelyzet miatt nagyon lecsökkentek a tartalékok. Tulajdonképpen még így is csak a legszükségesebbet sikerült pótolni. Ebben nyilván szerepe volt annak is, hogy januárban például az előző évihez viszonyítva 13 százalékkal több répacukorból készült édesítőszer fogyott a boltokból.

A Kereskedelmi Minisztérium és a kaposvári gyár illetékeseinek véleménye megegyezik abban, hogy valóban számolni kell a hiányhelyzettel. Bár mint Antalóczy Tamás fogalmazott, ma még aligha tudja bárki is, hogy az április 15-i áremelés után milyen mértékben csökken, vagy emelkedik a fogyasztás. A cukorforgalmazással megbízott nagykereskedelmi vállalatok mindenesetre felmérik, mekkora mennyiségre lehet szükség. A minisztérium a kapott számok birtokában állami tartalékalapot képez. Sőt, az sem lehetetlen, hogy a hiányzó készleteket importból pótolják. Beck Tamás kereskedelmi miniszter néhány hete egy sajtótájékoztatón elmondta, hogy vannak ilyen célra dollártartalékaik.

*

A kaposváriak álláspontját egy másik dolog is befolyásolja. Erről szólva az igazgató hangsúlyozta:

– A baranyai termelőkkel 4600 hektárra szerződtünk, de a 90-es évre az árban még nem tudtunk megegyezni. Azt mondták, hogy a 35 százalék nekik nem elég, ők 65-öt akarnak. Másutt elfogadták ezt az ajánlatot, de a baranyaiak – nyilván a jugoszláviai feldolgozáshoz viszonyítanak – magasabb árat szeretnének. Nagyon szívesen emelnénk, de nem tehetjük, mert ezt csak a cukor árának emelésével együtt tudnánk megtenni, amit a fogyasztó nem tudna elviselni.

*

A Mezőgazdasági és Élelmezésügyi Minisztérium szerint az áremelés felfüggesztése nem okozhat zavarokat sem a répatermeltetésben, sem a belföldi ellátásban. Dr. Szöllősi Endre, a MÉM főosztályvezetője azt állítja, hogy az idei cukorszükséglet már készleten van, a kampányok befejeződtek. Az 1990. évi répatermés felvásárlására pedig csak ősszel kerülhet sor. Így érthetetlen, indokolatlan a kaposvári igazgató állítása, mely szerint az árstop lehetetlenné teszi a cukorrépa felvásárlási árának emelését, veszélyezteti a termelés folyamatosságát.

– A cukorrépa-termeltetési szerződéseket most kötik – hangsúlyozta a főosztályvezető – tekintettel azonban arra, hogy az áremelés felfüggesztése meghatározott időpontig szól, így ez nem lehet akadálya a megállapodásoknak. Más kérdés, hogy a kaposváriak magatartása mögött elsősorban nem az igazgató által elmondott okok, hanem a verseny kizárását célzó magatartás húzódik meg. Nevezetesen az, hogy a jugoszláv bérfeldolgoztatási konstrukció, melynek keretében a cukor a kaposvári önköltségnél olcsóbban állítható elő. Úgy ítéljük meg, hogy a „cukor-ügy" nem része az inflációgerjesztésnek. A mezőgazdasági felvásárlási, illetve az élelmiszerek fogyasztói árának emelkedése alapvetően a népgazdaság jelenlegi helyzetére vezethető vissza. Az élelmiszergazdaság költségvetési támogatásának jelentős csökkenése, az elvonások emelkedése, valamint a begyűrűző költségek gyors ütemű növekedése szükségszerűen meg kell, hogy jelenjen a fogyasztói árakban.

*

Sokak szerint napjainkban túl kevés szó esik a gazdaságról. Pedig mint állítják, lenne miről vitatkozni, meggyőzni egymást és másokat is. Hisz az ellentétes nézetek, az eltérő vélemények itt éppúgy jelen vannak, mint a nagypolitikában. S itt sem egyszerű a felvetett kérdésekre adandó válasz. Mert ugyan ki az, aki egyértelműen meg tudná, vagy ha tudja, meg merné mondani: ki és hogyan gerjeszti az inflációt, a hiányhelyzetet Magyarországon?

Ferenci Demeter

Ha már kötelező, géppel könnyebb

DÉLSZÁM

A blokk egyben reklámhordozó is lehet

A januári sztrájk sem érte el, hogy visszavonassa az 1989. évi XL. törvény (az általános forgalmi adóról) azon előírásait, miszerint a magán kiskereskedők és vendéglátósok meghatározott körében ez év II. félévétől kötelező a nyugtaadás. Az érintettek joggal sérelmezik, hogy ezzel lényegesen többet kell foglalkozniuk az adminisztrálással (ezzel kevesebb idejük jut a kuncsaftokra), ami önmagában is megnöveli a rezsijüket... Ám minden bizonnyal segítséget jelenthet számukra, hogy a kötelező számlaadást pénztárgéppel is lehet teljesíteni, s az adóhatósági követelményeknek megfelelő pénztárgép beszerzési költsége levonható az adóból.

De létezik-e olyan pénztárgép, mely az adóhatósági előírásokat is teljesíteni tudja, s amellett még könnyítheti is az érintettek munkáját? Az biztos, hogy a ma forgalomban lévő pénztárgépek ilyen célra alkalmatlanok. A Pénzügyminisztérium és a Kereskedelmi Minisztérium által az APEH vezetésével létrehozott Pénztártechnikai Bizottság előírásai méltán szigorúak. A pécsi EGSZI–DÉLSZÁM Leányvállalat szakembereinek sikerült olyan kisgépcsaládot megalkotni, mely az egy hónapos (cukrászdában, autóalkatrész kiskereskedésben, élelmiszerboltban) próbaidő után várhatóan megnyeri az üzemeltetők és a pénztárbizottság tetszését.

A nagyobbik kisgép agya a PSION zsebszámítógép 32 kilobytes alapmemóriával, ez kétszer 128 kb-tal is bővíthető, és ehhez társul a hagyományos számítógéphez is csatlakoztatható blokknyomtatógép. Mit tud ez a kis masina? Számlát ad az APEH valamennyi előírásának megfelelően, ellenőrző szalaggal és olyan fekete dobozzal rendelkezik, mely képes öt éven át megőrizni a szükséges napi gyűjtött forgalmi adatot. Tehát a nyugtán kiírja az előírtakon túl a tulajdonos adóigazgatási számát, a gép azonosító jelét, a nyugtasorszámot, a dátumot, még az órát és percet is, a tételt, a végösszeget. Kívánságra kinyomtatja a tétel áfa-tartalmát, az eladó nevét, címét, reklámszövegét (Köszönjük a vásárlást, Kedves egészségére, Viszontlátásra stb.), sőt reklámábráját is. Az is lényeges, hogy a visszavett áru sztornírozására is beprogramozható a nyugtaadó gép. De az alapgép lehetőséget ad arra, hogy más területen is hasznosítani lehessen, például: leltározás, jövedelemadó-elszámolás stb. a hozzá vásárolt külön programcsomaggal.

A kisgépcsalád másik változata még kisebb az előzőnél, valamivel ugyan lassúbb, de mindazt tudja. Sőt, áramkimaradás esetén a saját tölthető akkumulátoráról két órán át is folyamatosan üzemel.

Ha már a fejlesztő munkát említettem, azt sem hallgathatom el, hogy várhatóan nemsokára piacra kerül a DÉLSZÁM pénztárgépcsalád azon változata, mely a nyugtaadáson kívül az előírásoknak megfelelő számlákat, sőt a kiskereskedő teljes ügyvitelét (könyvelés, raktárnyilvántartás stb.) hivatott elvégezni. Ezekből már több pénztárgépes hálózat is kiépíthető. Igaz, ez a gép minden bizonnyal többe fog kerülni, mint amennyi leírható az adóból, de van, akinek a különbözet még így is megéri.

A nyugtaadás az előírt helyeken rövidesen kötelező lesz. S ha már kell, akkor géppel könnyebb. S ráadásul olyannal, mely azért a „hivatalos" nyugtán felül mást is képes szolgáltatni. A DÉLSZÁM pénztárgépeit azért fejlesztették ki, hogy segítsék a kiskereskedők és magánvendéglátósok munkáját – ha már nyugtaadásra kötelezi őket a törvény.

M. L.

Külföldi–magyar vegyesvállalat ügyvezető igazgatói munkakörbe munkatársat keres.

FELTÉTELEK:

– felsőfokú külkereskedelmi végzettség (főiskola vagy közgazd. egy. külker. szak),
– felsőfokú angol nyelvvizsga.

BÉREZÉS MEGEGYEZÉS SZERINT.

JELENTKEZÉSEKET VÁRJUK

A 10-336 TELEFONSZÁMON.

„Mecsekvölgye" Mgtsz

felkínálja szabad szállítási kapacitását (Skoda billenő, és fix) ömlesztett és darabárus fuvarozásra.

Fuvardíj: megállapodás szerint.

Érdeklődni: 74-411, szállításvezető.

A bonyhádi PIRAMIS Építőipari Kisszövetkezet betonkeverő telepén a megrendelt igény szerinti

minőségű beton keverését

vállalja a lakosság

és közületek részére egyaránt.

Ha a megrendelő igényli, a beton helyszínre szállítását is vállalni tudjuk.

Várjuk a megrendelők megbízásait központi irodánkban: Bonyhád, Perczel Mór u. 80.
Telefon: 51-644, telex: 14-319.

BARANYATERV VÁLLALAT MEGVÉTELRE FELKÍNÁL

1 db BA–130 típusú üzemképes (szalmiákos)

FÉNYMÁSOLÓGÉPET.

Megtekinthető: Pécs, Zrínyi u. 11. sz. alatt, munkaidőben.

ELADÓ

a Szigetvári Konzervgyárban olcsó, jó minőségű sárgarépa.
Aktualitás esetén jelentkezésüket várjuk.
Hozott göngyölegben az áru átvehető.
Cím: Szigetvár, Széchenyi u. 60.

Biohumusz-termelésre előnyös feltételek mellett, hosszú távra keresünk termelőket, OTP-kölcsönnel is.
A gilisztaszaporulat egy részének visszavásárlását garantáljuk.
Érdeklődni lehet: személyesen, levélben vagy telefonon a BIOCOOP Kft.-nél, Bp., Bakáts tér 2., I/6.
Tel.: 137-8812.

A Beremendi Cement- és Mészipari Rt. számadása az 1989. üzleti év gazdálkodásáról

Mérleg, 1989. december 31.

Millió Ft-ban

aktivák		passzivák	
pénzeszközök	191,2	rövid lejáratú	
követelések	236,9	kötelezettségek	459,8
készletek	506,0	saját vagyon	1726,6
egyéb aktiv elsz.	35,8	vállalkozási nyereségadó	
befektetett eszközök	190,5	elszámolása	–69,6
állóeszk. bruttó ért.	2517,8	adózott eredmény	
állóeszk. értékcsökk.	1468,6	számla	–8,3
beruházások össz.:	42,3	nyereség	143,4
Összesen:	2251,9	Összesen:	2251,9

Eredménykimutatás 1989. évről

Millió Ft-ban

1. összes bevétel	1988,2
ebből:	
a) alaptevékenység árbevétele	1925,8
b) alaptevékenységen kívüli tevékenys. árbev.	57,6
c) különféle bevételek	4,8
2. Összes ráfordítás	1844,8
ebből:	
a) alaptevékenység elszámolt önköltsége	1545,3
b) alaptevékenységen kívüli tev. elsz. önkölts.	79,2
c) fel nem osztott költségek	192,0
d) különféle ráfordítások	28,3
3. Mérleg szerinti nyereség:	143,4
4. Adózott eredmény	140,0

Pécsi szövetkezet pályázatot hirdet

kereskedelmi vezető munkakör betöltésére

PÁLYÁZATI FELTÉTELEK:

– felsőfokú kereskedelmi végzettség vagy könnyűipari főiskolai végzettség,
– 5 éves kereskedelmi gyakorlat,
– anyag- és áruforgalmi ismeret,
– esetleg német nyelvtudás.

A pályázatokat részletes önéletrajzzal „Áruforgalom" jeligére kérjük a Hunyadi úti hirdetőbe.

Cipőfelsőrész-készítőt és aljazót

azonnali belépéssel FELVESZEK.
Kaposvár, Kossuth tér 4.
Telefon: 82/14-142 vagy 82/19-282.

ISZTAMBUL, 5 NAP.
Rendkívül olcsó áron.
Ind.:
április 1.,
április 15.,
április 29.
Vízumok gyors intézése,
TOP–TRAVEL.
Pécs, Sallai u. 28.
Tel.: 25-020.

TOLNA MEGYEI ÁLLAMI ÉPÍTŐIPARI VÁLLALAT
7100 Szekszárd, Tartsay V. u. 10.

Tolna Megyei Állami Építőipari Vállalat

azonnali belépéssel felvesz,
Pécs város és város környéki építkezésekre
– ács,
– kőműves,
– fűtésszerelő
szakmunkásokat.

Bérezés megegyezés szerint.

Jelentkezni lehet személyesen és telefonon, az építésvezetőségen; Pécs, Irányi Dániel tér.

Telefon: 72-12-037, valamint a vállalat munkaügyi osztályán.

„ERDŐGÉP" ERDÉSZETI GÉPJAVÍTÓ ÉS KERESKEDELMI KFT. felajánlja a következő szolgáltatásait:

Megnyitotta fegyverjavító műhelyét.

Végzi Stihl és Husqvarna típ. motorfűrészek javítását, alkatrészt és új motorfűrészeket forgalmaz.

Javít és műszaki vizsgáztat:

– Lada; Niva; UAZ típ. személygépkocsikat.
– ZIL DAC típ. tehergépkocsikat.
– LKT; DFU; ZETOR; MTZ típusú erőgépeket.

Összeszerel, javít és vizsgáztat tehergépjárműre és traktorra szerelt KCR; HIAB; PENZ; CRANAB típ. hidraulikus darukat.

Címünk: „ERDŐGÉP" Kft.
7400 Kaposvár, Cseri út 20.
Telefon: 19-422 Telex: 13-493.

Fagylaltozók, cukrászok, vendéglátók, FIGYELEM!

A MÓR ÉS KÖRNYÉKE ÁFÉSZ FEHÉRVÁRCSURGÓI FAGYLALTPORÜZEM TERMÉKEINEK ÉRTÉKESÍTÉSÉT MEGKEZDTÜK!

Cím: Herendi Károly, Komló, Kossuth Lajos út 28.

Telefon: 82-431.

Fagylaltporainkat 71-féle ízválasztékban, hazai, valamint import természetes alapanyagok felhasználásával, kiváló minőségben forgalmazzuk.

Várjuk a felhasználók szíves érdeklődését.

PÉCSI IPARI SZÖVETKEZET

kötött és műanyag termékeinek értékesítésére kereskedelmi gyakorlattal rendelkező

ÜZLETSZERZŐT keres.

A pályázatokat részletes önéletrajzzal „Jutalék" jeligére kérjük a Hunyadi úti hirdetőbe.

A PANNONIA ÁFÉSZ, PÉCS, ANNA U. 14., 1990. ÁPRILIS 30-TÓL TAGSÁGA RÉSZÉRE

vagyonjegyet bocsát ki!

A vásárolható vagyonjegy címletei: 10 000 Ft, 20 000 Ft, 50 000 Ft és 100 000 Ft.

A szövetkezet a vásárolt vagyonjegy felének megfelelő értékű, ingyen vagyonjegyet ad a vagyonjegyet vásárló tagjai tulajdonába.

A Pannonia ÁFÉSZ 1990. február 28-i egyszerűsített vagyonmérlege:

Adatok:	ezer Ft-ban
alapítói vagyon	1 872
felhalmozott vagyon	26 052
1989. évi tiszta eredmény	3 732
összes vagyon	31 754

A PANNONIA ÁFÉSZ IGAZGATÓSÁGA

A BARANYA MEGYEI ZÖLDÉRT VÁLLALAT MUNKATÁRSAKAT KERES ÁPRILIS 1-JÉTŐL IDÉNYJELLEGŰ MUNKÁHOZ (CSIGAVÁLOGATÁS), meghatározott időre szóló munkaszerződéssel.

JELENTKEZÉS:
a vállalat személyzeti és munkaügyi osztályán.
Pécs, Megyeri út 66.

IFA W 50, STAR 200, ROBUR tgk., UAZ, NYSA, ZUK, BARKAS kis tehergépkocsik műszaki vizsgára való felkészítését, vizsgáztatását, továbbá mindennemű javítását

rövid határidővel kedvező áron vállaljuk

Érdeklődni lehet: Dél-dunántúli Gázszolgáltató Vállalat, Edison út 2., gépkocsijavító műhely vezetőjénél.
Telefon: 14-144/144 m.

a DOMUS áruház tavaszi ajánlata:

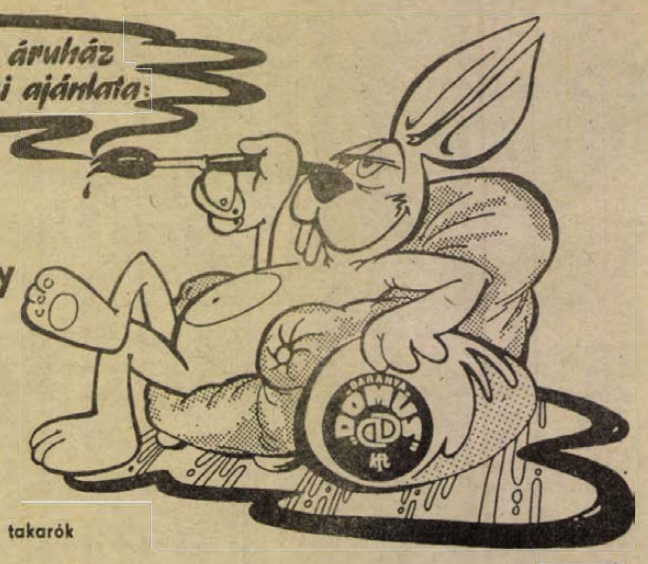

Lakástextilosztály

- Megérkeztek a jugoszláv padlószőnyegek!
- Jugoszláv plüss bútorszövetek csak nálunk
  890 Ft helyett 650 Ft-ért
- Import pamut, frottír törülközők
  99 Ft helyett 75 Ft-ért
- valamint csillárok, bútorszövetek, takarók széles választékával várjuk Kedves Vásárlóinkat.

Bútorosztály

- Osztrák tükörcsempe, öntapadós tapéták 100x49 cm-es méretben 1940,– Ft-ért nagy választékban kaphatók!
- Árengedményes bútorok amig a készlet tart!

A Bikali Állami Gazdaság

bérbe adja

baromfitartás

céljára ligetpusztai

épületeit. Érdeklődni

a Bikali Állami Gazdaság

háztáji ágazatánál.

Tel.: 72/89-208, 72/75-102.

Lakáscserék közvetítése

A PIK LAKÁSCSERE CSOPORTNÁL.

Hétfőn, szerdán 8–18-ig.

Pécs, Kossuth tér 1–3., fsz. 6. Tel.: 13-222/375.

KÖZÜLETEK ÉS MAGÁNOSOK RÉSZÉRE VÁLLALUNK:

TEHERGÉPKOCSI

- mosást, zsírzást, olajcserét,
- karosszéria munkákat,
- karambolos javításokat,
- fényezést,
- fékbetét és fékdob szabályozást,
- rakfelület javítást,
- müanyag ponyva javítást,
- kárpitozási munkákat,
- fékhatásmérést,
- Liaz, (Skoda) Rába, Kamaz tgk-k és szerelvények II-es műszaki szemléjét, vizsgáztatását,
- T 174-es (Weimar) rakodógépek, ADK–70, ADK–125 típusú autódaruk, valamint gk-ra szerelt gólyadaruk mindennemü javítását, szerkezeti és fővizsgálatok elvégzését – a megrendelő telephelyén is.

Címünk: Pannon Volán áruforgalmi üzemigazgatóság műszaki üzeme, Pécs, Diófa u. 1.
Telefon: 27-144/193 mellék.

Felveszünk exportvállalás teljesítéséhez

- szerkezetlakatos,
- ívhegesztő,
- esztergályos szakmunkásokat.

Jó kereseti lehetőség!

MEZŐGÉP, PÉCSVÁRAD,

Kossuth L. u. 6. Telefon: 24-288.

RENDKÍVULI JUTTATÁSOK A MECSEKI SZÉNBÁNYÁKNÁL!

Bányamunka vállalása esetén: (18–40 éves korig)

- 4000 szénfalon töltött műszak után, ha más pályát választ, bányászkeresete 63%-át fizetjük bérkiegészítésként.
- Kedvezményes OTP lakásjuttatás.
- Családosoknak albérleti hozzájárulást, férfiaknak munkásszállót biztosítunk.
- Három évre szóló munkavállalási juttatás!
  vájároknak, segédvájároknak: 110 000,— Ft
  más föld alattiaknak: 60 000,— Ft
- 22 éven aluli fiataloknak speciális kedvezmény!
- Bányászati bruttó keresetek, pótműszakkal:
  csapatcsillés (betan. munka) 14 000—18 000 Ft
  vájár (szakmunka) 17 000—26 000 Ft

Feltétel: 10—12 hónapos munkaviszony előzmény, orvosi alkalmasság.

Címünk: Mecseki Szénbányák, munkaerő-gazdálkodás, 7629 Pécs, Komját Aladár út 5.
Telefon: 72/24-863.

Borítékját

vásárolja a gyártótól az *Alugrafikától*

Debrecen,
Hámán Kató u. 27.
Tel.:(52) 15-644 Tx.: 72-738

Kazánok megrendelhetők:

MKK 30 000 kalóriás 19 000 Ft,
MKK 40 000 kalóriás 22 000 Ft,
MKK 50 000 kalóriás 25 000 Ft,
MKK 60 000 kalóriás 29 000 Ft.

A kazánokat 50 km-es körzetben ingyen házhoz szállítom, valamint tágulási tartályok, Hydrofor tartályok álló és fekvő kivitelben is kaphatók.
Márkus János, 7761 Kozármisleny, Móra Ferenc u. 37.

ANGELICUS

Beruházói és kivitelezői gyakorlattal (üdülő-, szállodaépítés) rendelkező menedzseri képességű, gépkocsival rendelkező mérnököt keresünk UZLETÁGVEZETŐI munkakörbe. Bérezés: bruttó 25 000 Ft.

Az eddigi szakmai tevékenység részletes bemutatását tartalmazó pályázatokat írásban kérjük beküldeni a megjelenéstől számított 15 napon belül „ANGELICA" jeligére a Hunyadi úti hirdetőbe.

Vállalkozók, figyelem!

Drávaszabolcs Községi Közös Tanács VERSENYTÁRGYALÁST HIRDET 32,6 ha erdő (fűz, nyárfa) fakitermelésre és vételre.

Versenytárgyalás a tanács hivatali helyiségében 1990. március 30-án, de. 9 órakor lesz.

Bővebb felvilágositást Balogh Antal tanácselnöknél lehet kérni.

Elromlott az ARÓ? Bedöglött a BARKAS?

Legjobb, ha szaküzletbe hajtasz. Új és felújított alkatrészek Pécsett, a Nagy Flórián u. 17. sz. alatt. Tel.: 21-879. Felújított Barkas sebességváltó és kormánymű garanciával.

Új kereskedelmi ágazat a Nagy Jenő u. 2-ben, a „Léder"-nél.

Méteráru, pamutpólóanyag. Tavaszi színekben flokonok, selymek, színes vásznak, ágynemük,

KILÓRA IS.

Bördiszmüveseknek

Nyitva: 10–18-ig.
különböző kellékek, patentok.

Új szolgáltatás!

A hét minden napján ingyen hirdethet Mohácson! Hétfői napokon 16.30–18 óra között ingyenes szaktanácsadás.

Jogügylet komplett bonyolításának vállalása.
MERK KFT., Mohács, Szabadság u. 4–6.

Telefon: 35-835

AC KŐMŰVES

Tetőszerkezet készítése gombátlanított faanyaggal

HOMOK, HOMOK, HOMOK!

GYÖNGYÖSMELLÉKEN ismét megnyitottuk HOMOKBÁNYÁNKAT.

NYITVA: 7.30–15.30-ig, SZERDÁN, CSÜTÖRTÖKÖN.

Várjuk kedves megrendelőinket!
Mgtsz, Kétújfalu

Baranya megyei Tejipari Vállalat Számviteli Osztálya felvételre keres képesített könyvelői végzettséggel és gyakorlattal rendelkező munkaerőt. Jelentkezni lehet: számviteli osztályvezetőnél Pécs. Tüzér u. 15.

AZ ÉPFU PÉCSI UZEMEGYSÉGE MOHÁCSON, A BUDAPESTI ORSZÁGÚTON ŐRZÖTT

tárolóhelyet létesít

SZEMÉLY- ÉS TEHERGÉPKOCSIK TÁROLÁSÁRA.

Igény esetén – külön díjazásért – szerviz- és javítószolgáltatás, gázolaj tankolási lehetőség, gépjárművek vizsgára való felkészitése és vizsgáztatása.

Nyitás: 1990. április 1.

Bővebb felvilágositás és előjegyzés tárolásra: ÉPFU-kirendeltség, Mohács, Budapesti országút, Biró Antal kirendeltségvezetőnél.

A Mecseki Szénbányák

ANYAGELLÁTÓ UZEM

felvételre keres férfi munkaerőt

2 fő hiddarukezelőt.

Kereseti lehetőség: bruttó 10 000 Ft.

Természetbeni juttatás: évi 40 mázsa illetményszén.

Hűségjutalmat fizetünk.

Jelentkezni lehet: Mecseki Szénbányák Anyagellátó Uzem, Komló, Pécsi u. 1., munkaügyi csoport (szénosztályozó mögött).

A POSTAI GÉPJÁRMŰ SZÁLLÍTÁSI ÜZEM, PÉCS, DIÓSI U. 51.

felajánlja szabad szállítási kapacitását

AZ ALÁBBI GÉPJÁRMŰTÍPUSOKRA:

- 5 tonnás fix és billenős gépkocsik,
- 10 tonnás szerelvények (pótkocsis),
- 21 és 36 személyes autóbuszok,
- 5 és 8 személyes Barkas gépkocsik,
- 2,6 tonnás platós gépkocsik,
- 1 és 2,6 tonnás zárt tehergépkocsik,
- ADK 70-es autódaru,
- gólyadarus gépkocsik.

Igénybejelentés a 24-400-as telefon 26-os és 77-es mellékállomásán.

Telex, telefax, telefon termékbemutató a Pécsi Iparosházban március 28-29-30-án

a Pécsi Távközlési Igazgatóság, a TRITON P. T. T. Számítástechnikai és Távközlési Rt. és a Pécsi Városi Távközlési Üzem rendezésében.

Telex, telefax, telefonkészülékek és főnök-titkári berendezések, kisközpontok!

A termékbemutató alatt telex, telefax, telefon belföldi viszonylatban, ingyenesen használható!

Szükség esetén szakemberek segítenek a kezelésben. A bemutatott termékek a helyszínen megrendelhetők, a telefonkészülékek megvásárolhatók!

A kiállítás ideje alatt a megrendelt berendezéseket, meglévő hálózat esetén, két héten belül felszereljük.

A helyszínen az új pécs-baranyai telefonkönyv is megvásárolható.

A kiállítás március 28-án, 13–19 óráig, 29-én és 30-án 10–19 óráig tekinthető meg.

Minden érdeklődőt szeretettel várunk!

1769 PÉCSI BŐRGYÁR

A PÉCSI BŐRGYÁR

felvételre keres

munkaügyi csoportvezető munkakörbe felsőfokú végzettséggel rendelkező munkatársat.

Jelentkezni lehet a személyzeti és munkaügyi főosztályvezetőnél.

Telefon: 32-410.

1769 PÉCSI BŐRGYÁR

A PÉCSI BŐRGYÁR FELVÉTELRE KERES:

– bőrdíszműves szakmunkásokat,
– gyakorlott varrónőket.

Várjuk nő dolgozók jelentkezését bőrruha-varró átképzésünkre.

Az átképzés ideje 3 hónap, ez idő alatt a minimális bér (17,40 Ft/óra) biztosított.

Jelentkezni lehet:

Pécsi Bőrgyár, Bolgár Néphads. u. 52., munkaügyi osztály.

Pécsi MEZŐGÉP Vállalat felsőfokú

szakirányú végzettséggel, nagy gyakorlattal, 50 év alatti életkorú, BELSŐ ELLENŐRT keres munkatársként.

Rugalmas munkaidőbeosztás, bérezés megegyezés szerint. Jelentkezés a titkárság vezetőjénél. Tel.: 10-822

Pécsett, főútvonal mellett, kétszintes épületben, 400 négyzetméter alapterületen, Romayor technikával felszerelt

nyomdaüzem eladó

További üzemeltetéshez szükséges szakemberek és lekötött kapacitás átvétele lehetséges.

Részletes felvilágosítás a 15-911-es telefonon Nagy László osztályvezetőtől kapható.

A KESZTYŰ- ÉS BŐRDÍSZMŰIPARI SZÖVETKEZET

április 1-jétől szederkényi telephelyén beinduló cipőfelsőrész-készítő részlegébe felvesz legalább 10 éves gyakorlattal rendelkező

műszakvezetőt

Fizetés: megegyezés szerint.

Jelentkezés: Pécs, Munkácsy Mihály u. 10–12., munkaügy.

A DÉL-DUNÁNTÚLI TÜZÉP VÁLLALAT ÉS A SALGÓTARJÁNI ÜVEGGYAPOT RT. KÖZÖS AKCIÓJA: MÁRCIUS 31-IG A „THERVOLIN" ÜVEGGYAPOT FOGYASZTÓI ÁRÁBÓL

16 százalék árengedményt adunk

MEGVÁSÁROLHATÓ:

pécsi, Megyeri úti,
mohácsi,
komlói,
siklósi,
sásdi,
sellyei,
marcali,
boglárlellei,
dombóvári,
bonyhádi,
paksi TÜZÉP-telepeken
és a dombóvári nagyker. raktárban.

Számítunk érdeklődésére!

DÉL-DUNÁNTÚLI TÜZÉP FÉSZEK PÉCS

A „Pannolit" Kőbányászati Vállalat

KÖZGAZDASÁGI FŐOSZTÁLYVEZETŐI munkakör betöltésére közgazdasági egyetemi végzettséggel, 5–10 éves szakmai gyakorlattal, valamint számítástechnikai ismeretekkel rendelkező 40 év alatti szakembert keres felvételre.

Német vagy angol nyelvtudás, valamint új gazdasági formák ismerete előnyös.

Bérezés megegyezés szerint.

Érdeklődni a vállalat személyzeti osztályán személyesen vagy telefonon (tel.: 81-534) lehet.

Vállalkozók, figyelem!

AMERIKAI HUMUSZGILISZTA TOVÁBBTENYÉSZTÉSRE ELADÓ.

Az időjárástól függetlenül, biztonsággal szállítjuk.

A humusz visszavásárlására termékértékesítési szerződést kötünk.

A tenyésztési technológiát biztosítjuk, OTP igénybe vehető, azonnali ügyintézés.

A tevékenység 500 000 Ft-ig adómentes.

Bővebb felvilágosítás:
General Coop Kisszövetkezet,
Pécs, Munkácsy M. u. 20.
Telefon: 18-960.

VEGYES

Fiatal, katonaviselt gépkocsivezető (B, C) állást vállalna. „Gyakorlott 7466" jeligére a Hunyadi úti hirdetőbe.

Láncfűrészek kopott vezetőlapjainak felújítása. Komló-Mecsekjánosi, Iskola u. 19., dél után.

Tel: 76-077
KPL Kapálógép Permetezőgép Láncfűrészgép
SZERVIZ
Pécsudvard. Széchenyi u. 66. Faragó Gábor techn.

Tetőfedés, tetőjavítás, kéményjavítás gázfűtéshez, kéményfejek javítása garanciával. Telefon: 12-544.

TV-JAVÍTÁS helyszínen. Tel.: 14-225. Balázs Gyula.

Automata mosógépek, háztartási gépek, villanybojlerek javítását, általános villanyszerelést vállalunk. FEMICO Iparosház, 27-323. 7–16 óráig.

1–10 t
MOBIL TEHERTAXI
32 – 392
FIX BILLENCS DARUS

Fregoli, panelfúrás, szögbelövés. Megrendelésre lakberendezési tárgyak felszerelése. Tel.: 28-094, Roczkó.

Franciát tanulnék, rugalmas időbeosztással, nyugdíjas vagy mozgássérült tanár előnyben. „RENOLT" jeligére a Hunyadi úti hirdetőbe.

PARKETTÁZÁS, CSISZOLÁS, LAKKOZÁS, MŰANYAG- és SZŐNYEGPADLÓZÁS. D.-Kovács. Telefon: 14-041.

Kétéves kislány mellé pótmamát keresek, valamint kertművelésre külön munkaerőt. „Azonnal 7962" jeligére a Hunyadi úti hirdetőbe.

VÍZUM!
EURÓPA,
Pécs, Teréz u. 5.
NYITVA: 9–17 óráig

Kertművelésre állandó segítséget keresünk. „Ezermester" jeligére a Hunyadi úti hirdetőbe.

Négy nagycsaládos, keresztény család foglalkoztatna egy nénit. Takarítás, sütés-főzés, gyermekmegőrzés. „Pótnagymama" jeligére a Hunyadi úti hirdetőbe.

33-316
BÁSTYA
FIX, BILLENCS, DARUS, GÉPI FÖLDMUNKA

Megbízható embert keresek kerti munkára, 300 -ölön, földforgatásra, szőlőtelepítésre, permetezésre. Hajnóczy u. 27/A. Huber.

KÖLTÖZTETÉS, BÚTOR-, ZONGORA-, PÁNCÉLSZEKRÉNY-SZÁLLÍTÁS. Telefon: 22-857.

Családi ház építéséhez keresek kőművesbrigádot, segédmunkással együtt. „Árajánlat 7759" jeligére a Hunyadi úti hirdetőbe.

TEHERTAXI
14-184

Egyedül maradt idős napjaira, Istenben bízva, aki bízik, nem csalatkozik, néni és bácsi személyét keresem. „Sok megbecsülés az időseknek" jelige a Hunyadi úti hirdetőbe.

7. osztályos fiam mellé egyetemista fiút korrepetálásra felvennék. „FIZIKA" jeligére a Hunyadi úti hirdetőbe.

Pécs területén kisebb földmunkát vállalnék. „ÁPRILISTÓL" jeligére a Hunyadi úti hirdetőbe.

Eltartási szerződést kötnék családi házban élő idős nénivel vagy bácsival. „Lakásunk van" jeligére a Hunyadi úti hirdetőbe.

Magánszektorba bedolgozást vállalok lakásomon! Ügyes kéz, telefon van. „Minden megoldás érdekel (7875)" jeligére a Hunyadi úti hirdetőbe.

Korona Tehertaxi 10-351

Húsvéti bevásárlás Bécsbe! Április 6-án. Részvételi díj: 500 Ft. Jelentkezés: 35-075.

Gépkocsival rendelkező, gyakorlott üzletkötőket áruteritésre felveszünk. Üzlethelyiségeket keresünk bérbe vagy megvételre a megye bármely területén élelmiszerboltok kialakítására, magántulajdonú üzlethelyiséggel rendelkezőknek munkalehetőséget is biztosítunk. „STRUMER" Kft., Pécs-Meszes, Korvin Ottó u. 2. Telefon: 11-007, 11-092.

HOMOK FÖLD SÓDER
35-296

Mérlegképes könyvelői végzettséggel kft.-k, magánvállalkozók könyvelését vállalom. Telefon: 17-919.

ANTENNASZERELÉS. Egyedi és központi antennák, szerelése, javítása. VILLÁMHÁRÍTÓ berendezések telepítése, javítása. Rövid határidő, kedvező árak. Szauer József, Jakabhegyi út 33/3. Telefon: 22-874. Üzenetfelvétel: 24-225.

Kőműves és hidegburkoló szabad kapacitással rendelkezem. Érdeklődni: tel. 15-118.

Veszélyes fák kivágását vállalom. Pécs, Kodolányi út 3. Telefon: 28-799. Szász Attila.

Kőműves tatarozómunkát és hidegburkolást vállalok. – Telefon: 16-936.

IPA tehergépkocsival távolsági fuvar esetén 15% kedvezmény. Telefon: 35-296.

Gáztervek, költségvetések, fűtés-, vízkivitelezés. 18 órától. 33-792.

Értesítem tisztelt leendő megrendelőimet, hogy 1990. április 2-án asztalosműhelyemet Attléta u. 20. szám alatt megnyitom. Megrendeléseket addig is felveszek, Pécs, Enyezd u. 16., VIII/33. Huszics Vendel.

Super Teher fix, billencs darus **16-159**

Gépi földmunkát vállalunk, igény szerint szállítással. Telefon: 26-535.

Kárpitozott epedarugós BÚTOROK készítését vállalom. VAJTA KÁRPITOS Pécs, Déryné u. 11.

MEZŐGÉP Vállalat Pécsi Gyáregysége

középfokú iskolai végzettséggel és SZTK-ügyintézői képesítéssel rendelkező munkatársat keres TB-ügyintézői munkakörbe.

Jelentkezés a gyáregység főkönyvelőjénél. Telefon: 10-822

INGATLAN

Eladó konyhakert 150 n-öl területtel, gyümölcsfákkal a kökényi szőlőhegyen. Kövesút van. Érdeklődni: Pécs, Hajdu Gyula út 42. I/3., Horváth.

Balatonlellén 1,5 szobás lakrész társasüdülőben, loggiával, vízparti területtel eladó. Tel.: 18-930.

Eladnám Pécstől 4 km-re lévő új családi házamat. 1 millió 350 ezer Ft, vagy elcserélném 2 szobás, erkélyesre + kp. „Gáz is megoldható 247763" jeligére, a Sallai utcai hirdetőbe.

Nagypostavölgyben szőlő-gyümölcsös épülettel eladó. Telefon: 31-701.

Eladó Vörösbegy-dűlőben 240 n-öl lugasszőlő gyümölcsfákkal, épülettel, felszereléssel. Víz, villany van. Érdeklődni: Pécs, Zsinkó István u. 5. sz., Leibhám.

Eladó Vasas II., Parcsin-dűlőben 231 n-öl szőlő, pince, présház teljes felszereléssel. Víz, villany a közelben. Érdeklődni: Pécs, Fekete Gyémánt tér 18. I/3.

A pellérdi szőlőhegyen 350 n-öl lugasrendszerű szőlő, gyümölcsös, emeletes házzal eladó. Érdeklődni: Pécs, Tompa M. u. 14. sz. alatt vagy 17-696 telefonon, naponta 17 óra után.

Mohácson 433 n-öl házhelynek eladó. Érdeklődni lehet: Sümegi József 7700 Mohács, Kálvin út 31. sz.

Villányban a szoborpark közelében, panorámás környezetben 490 n-öl terület szőlővel eladó. Telefon: Villány 429.

Eladó családi ház, 4 szoba összkomfortos, garázsos. Megtekinthető: Szentlőrinc, Hámán Kató út 14. Minden nap 17—19 óráig.

Kacsóta, Kossuth L. u. 12. sz. ház gazdasági épületekkel, 500 n-öl telekkel eladó. Érdeklődni: Kacsóta, Kossuth L. u. 28., Rajczi.

Velényi szőlőhegyen 600 n-öl terület, fele szőlő, fele szántó présházzal, pincével és teljes felszereléssel eladó. Érdeklődni: Gerde, Béke u. 100.

Patacsi új lakótelep peremén 470 n-öl szőlő présházzal, pincével eladó. Telefon: 14-706.

220 n-öl szőlő eladó az állami szőlők buszmegálló közelében. Telefon: 14-706.

Két család részére megfelelő családi ház eladó. Érd.: Pécs, Miklós u. 8., hétköznap 16—20 óráig.

Eladó Erdész úton lévő, 400 n-öl hétvégi telek. Érdeklődni: 25-557 tel.

300 n-öl szőlő-gyümölcsös Kismélyvölgy Hegyhát-dűlőben eladó, kis épület van. Tel.: 26-555, 17 óra után.

2 db családi ház eladó. Érdeklődni: Szentlőrinc, Széchenyi u. 55-57.

Műhely és raktár berendezve, Kertvárosban átadó. Érd.: 26-620, 8—17 óráig.

Házrész belvároshoz közel, műhely és raktár céljára is alkalmas, eladó. Érd.: 26-620 tel., napközben.

Eladó Bálicsi út 49. sz., 735 n-öl beépíthető terület, 20 m utcafront. Présház, pince, gyümölcsös, lugasszőlő. Kreislerné, Toldi u. 4. Tel.: 18-801. Kulcs, Bálicsi út 47. sz.

Elcserélném 2 szoba komfortos, 2 garázsos, melléképületes családi házamat, pécsi, 1,5 szobás lakásért. Cím: Mecsekpölöske, Béke u. 5.

Családi ház sok gazdasági épülettel és nagy kerttel eladó. Érdeklődni a helyszínen: Görcsöny, Hársfa út 43.

Pellérden eladó vagy bérbe adó hétvégi telek, pince, gyümölcsfákkal. Egy szétszedhető hétvégi épület. Sarohin út 11. fsz. 1.

Sürgősen, betegség miatt eladó Kispostavölgy 110. sz., 450 n-öl területen öreg szőlő gyümölcsfákkal, konyhakerttel, javításra szoruló lakóházzal, gazdálkodásra alkalmas melléképületekkel. Érdeklődni: Nagypostavölgy 95. sz., Molnár Károly.

Pécs, Mecsek-oldali, 500 n-öles ingatlan, intézmény céljaira is alkalmas, 300 m² alapterületű épülettel a belvároshoz közel, eladó. Érdeklődő levelet „Panoráma befektetés" jeligére, a Hunyadi úti hirdetőbe kérek.

Szigetváron 3 szobás családi ház eladó. Érdeklődni: a helyszínen, Kolozsvár u. 16.

Ingatlanközvetítő gazdálkodásra alkalmas mezőgazdasági ingatlanokat keres Baranyában. 7614 Pécs 14. Pf.: 77. Tel.: 72/24-276.

Pécsszabolcson vagy környékén házhelyet vagy régi házat vennék. Érdeklődni: Pécsszabolcs, Vöröshadsereg u. 33.

3 szobás családi ház eladó. Pécs III., Gyöngyvirág u. 20.

2,5 szobás, összkomfortos családi ház Villányban eladó. Cím: Villány, Tolbuchin út 56.

Pécs, nagypostavölgyi építési telket 7 x 8 m-es épülettel, esetleg harkányi nyaralóra vagy még adok 2 szobás, összkomfortos pécsi tanácsi lakást, harkányi családi házért. Telefon: 25-337.

Eladó Murom-dűlőben 500 n-öl zártkerti ingatlan. Megosztva is. Érdeklődni: 35-983-as telefonon, délután.

Felújított, központi fűtéses, 2,5 szobás + 1 szoba, beépíthető házrészem eladó. Érdeklődni: Vasas II. D u. 11., Lingl, egész nap.

Pellérdi szőlőhegyen 400 n-öl gyümölcsös eladó. Érd.: Pécs, Sarohin t. u. 84. IV/14., Auth.

Bárban panorámás telkek eladók. Érdeklődni: Pécs, Hold u. 3.

Diósviszlói szőlőhegyen, műúthoz közel 1148 m² lugasszőlő, gyümölcsös présházzal eladó. Érdeklődni: Petőfi 129.

Eladó 3 szobás, fürdőszobás családi ház, gazdálkodásra alkalmas. Gordisa, Petőfi u. 6.

Orfűi nagyító mellett horgászházat vagy kisebb nyaralót vennék készpénzért. Tel.: 21-680.

Magyarürög, Daru-dűlőben családi ház építésére is alkalmas panorámás, 267 n-öl telek nagy faházzal, pincével, felszereléssel, lugasszőlővel és gyümölcsfákkal eladó. Villany, út van, víz megoldható. Telefon: 27-055, Takácsné; reggel 8—9 óra között.

Ingatlanközvetítő. Tel.: 15-989. Komplett ügyintézés. Szerződéskötés azonnal, 50 % díjkedvezménnyel.

3 szobás, összkomfortos családi házam melléképületekkel, garázzsal nagyobbra cserélném. Bővíthető vagy befejezés előtt álló is érdekel. Tel.: 31-784, este.

Eladó 200 n-öl gyümölcsös Kovácstelep alatt, Ürögi fasor folytatásánál. Érdeklődni: Pécs, Páfrány u. 32., vagy 32-498.

Kökényben, a tóhoz közel 260 n-öl szép tekvésű telek eladó. Körmendy László Pécs, Krisztina tér 21. VII/27.

Felújításra szoruló, építkezésre alkalmas házrész nagy telekkel, fürdőszobával, kisméretű összkomfortos lakásra cserélhető. „Ráfizetést kérek" jeligére, a Hunyadi úti hirdetőbe.

Pálosoknál 2 szobás, tehermentes telefonos lakásomat legalább 3 szobás belvárosira, vagy bálicsi hétvégi házas szőlő gyümölcsössel együtt, kertes családi házra cserélném. Tel.: 35-761.

Eladó vagy elcserélhető Fonyód-Bélatelep, Lengyel u. 9/A., ikernyaraló fele. Érdeklődni lehet: 75/11-769.

Gerényesen ház eladó, vagy tanácsira cserélhető. Benedek Ferenc Harkány, Alkotmány u. 44.

Nagypostavölgyben 480 n-öl lakótelek eladó. Sík terület, autóbuszmegállótól 1 percre. Lakáscsere is érdekel. Tel.: 23-940.

Barázda utcában építési telek eladó. Érdeklődni: Pécs, Besenyő u. 4/6., Ruppert.

Sásd mellett Vargán, 81. sz. alatt lévő 3 szobás családi ház nagy gazdasági épülettel és kertészkedésre alkalmas szántóterülettel eladó. Érdeklődni lehet: Sásd, Mária u. 9. sz.

Eladó 2 szoba, konyha és több mellékhelyiségből álló ház. Pécs, Vince u. 27.

Hosszúhetényben 400 n-öl szántóföld eladó. Érdeklődni lehet: Felszabadulás út 8. Út van.

4 szobás családi ház eladó. Pécs, Előre u. 2/1.

Eladó Dunafalván 2 szobás tégla lakóház 600 n-öl területtel, tégla melléképületekkel. Érdeklődni: Dunafalva, Felső-köz 18., Sirók József.

Nagypeterdi szőlőhegyen a 73. számú 3300 m² szőlő-gyümölcsös 2 présházzal (egyikben + 2 szoba) felszereléssel, minél előbb eladó. Érdeklődni: 72/31-119 telefonon, (napközben üzenetrögzítő).

Gazdálkodásra alkalmas kertes családi ház garázzsal eladó. Tékes, Petőfi u. 87. Érdeklődni: szombat, vasárnap.

Eladó Nagypeterden 600 n-öl szőlőkert, gazdasági épülettel. Teljes felszereléssel — hordók, kapáló- permetező- fűnyírógépekkel — vagy anélkül. Irányár: 80.000 Ft. Érdeklődni: 17-846 telefonon.

Komlón eladó kétszintes, kétlakásos 5 szobás, összkomfortos családi ház ikergarázzsal és melléképületekkel. Érdeklődni: Komló, Orosz Gyula 87.

Kökényi parasztház eladó vagy 1,5 szobás tanácsi lakásra + kp. cserélhető. „Nem palota" jeligére, a Hunyadi úti hirdetőbe.

Eladó 250 n-öl szőlő, gyümölcsös Pécs, Kispostavölgy 67. sz. Érdeklődni: hétvégén, a helyszínen.

Szellemvárostól egy buszmegállónyira Kispostavölgy-tetőn 254 n-öl fiatal lugasszőlő építési lehetőséggel eladó. Víz, villany van. Érdeklődni: Pécs, Rigó u. 3-7., du. 1-től.

Bári üdülőövezetben ikernyaraló megosztva is eladó. Érdeklődni lehet: a 33-307-es telefonszámon.

Kásád belterületén — lakóház építésére is alkalmas — 800 n-öl telek egyben vagy megosztva eladó. Részletekben is fizethető. Pécs, Török József u. 15., Busch. Telefon: 14-272; este 24-924.

Fonyód központjában családi ház üzlettel együtt vagy anélkül eladó. Érdeklődni: Vinay Zoltán Fonyód, Szt. István u. 6. Telefon: 84/61-683.

Balatonboglártól 9 km-re, Gyugyon, felújított, 3 szobás, központifűtéses, régi stílusú paraszthá'z gazdasági melléképületekkel eladó. Gazdálkodásra, turizmusra alkalmas. Érdeklődni: 84/61-683.

Vasas, Parcsin u. 39. szám alatt 238 n-öl — fele szőlő, fele gyümölcsös — hétvégi házzal, felszereléssel eladó. Út, villany, víz van. Érdeklődni: Pécs-Vasas, Legény u. 3., Benczéné.

Pécs környékén földterületet vennék épülettel, lehet felújításra szoruló is. „Ármegjelölés 7846" jeligére, a Hunyadi úti hirdetőbe.

Eladó 80 %-os készültségű, 2 családnak is megfelelő lakóépület zöldövezetben, összközműves telken. „Telefon bekötve" jeligére, a Hunyadi úti hirdetőbe.

Aradi Vértanúk útján nagyméretű, kétszintes, garázsos családi ház eladó. Telefon: 35-482.

Szoba-konyhás, komfortos, felújított családi ház eladó Kökényben, a belvárostól 10 km-re. „Kis udvar" jeligére, a Hunyadi úti hirdetőbe.

Forgalmas helyen üzlet-műhelyhelyiséget bérelnék vagy vennék, lehetőleg ipari árammal. „Közülettől is" jeligére, a Hunyadi úti hirdetőbe.

Pécsi vagy Pécs környéki lakást vagy házat vennék, havi életjáradékra, maximum 4000 Ft. „Felújításra szoruló is lehet" jeligére, a Hunyadi úti hirdetőbe.

Eladnám szentlőrinci, 2 szoba komfortos házrészemet vagy pécsi 2 szobás tanácsira cserélném. Érdeklődni: Szentlőrincen, az Arany J. u. 8-10. alatt, 18 óra után.

Nagykozárban 1050 m²-es telken, 90 %-os készültségű tetőtérbeépítéses családi ház garázzsal eladó. Érdeklődni: Pécs, Móra F. u. 55., Hetesi; 17 óta után.

Eladó 2 szobás, új OTP-öröklakás, és 800 n-öl szántó. Egri Gyula u. 50. fszt. 3.

Eladó Bikal, Petőfi u. 27. szám alatti családi ház gazdasági épületekkel, kerttel. Érdeklődni: a helyszínen, szombatonként 10—14 óra között.

Kökényben 380 n-öl szőlő és 300 n-öl zártkert pincével olcsón eladó. Érdeklődni: 76-082 telefonon.

Eladó 2565 m² zártkert szántó Máriagyűd, Járó Péter u. 20., id. Tóth Jenő. Közmű lehetőség van. Szőlőtelepítésre alkalmas.

Kétszintes ház eladó: Kozármisleny, Pécsi út 129.

Gyódi zártkertben, közvetlen az út mellett 400 n-öl szép terület eladó. Kertváros, Lahti u. 34. III/12.

Nyaraló, különálló eladó. Harkány, Nefelejcs u. 10. Érdeklődni: Korvin út 8. Telefon: 72/80-352.

3 szobás családi ház kerttel, garázzsal eladó. Pécs, Bánomi út 14.

Harkánytól 5 km-re, Csarnótán 300 n-öl szép fekvésű szőlő présházzal eladó. Érdeklődni: Csarnóta 55., Hitréné; szombat-vasárnap.

Építkezők! Újpogányban, közművesített telek sok építőanyaggal, tervvel, félkész garázzsal, nyílászárókkal elcserélendő 1,5 vagy 2 szobás tanácsira vagy közeli falusi házra. Egri Gy. 94. III/12., Csikós.

Tanyát keresek nagy földterülettel, farmergazdálkodáshoz. „Baranyában" jeligére, a Hunyadi úti hirdetőbe.

Hegyszentmártoni szőlőhegyen 300 n-öl telek eladó, út, villany van. Minden megoldás érdekel, sz.gépkocsi vagy Zsuk is. Érdeklődni: Pellérd, József A. u. 2. Telefon: 73-324.

Eladó Pécs, Barackos út 4. sz. alatti, panorámás, 340 n-öl szőlő-gyümölcsös, egylakásos lakóingatlannal. Megtekinthető: szombat-vasárnap.

Hegyszentmártoni szőlőhegyen 600 n-öl szőlő, 470 n-öl szántó, présház, teljes felszereléssel, nagy beton kút, eladó. Cím: özv. Nagy Lajosné Sámod, Kossuth u. 6.

Családi házban különbejáratú, gázfűtéses emeleti szint, kis kerttel eladó. Pécs, Dózsa Gy. u. 46.

Pécsújhegyen eladó 600 n-öl zártkert. Irányár: 300.000 Ft. Érdeklődni lehet: Pécs, Bornemissza u. 10., Nagy Sándor (Szőlőskertnél).

Eladó Gyódon 348 n-öl telek szőlő, gyümölcsös és veteményes kert. Villany bevezetésére van lehetőség. Érdeklődni lehet: Pécs, Egri Gyula 38. II/9.

Pécsbagotán 600 n-öl (szőlő, gyümölcsös, konyhakert), 2 szintes épület teljes felszereléssel eladó. Telefon: 22-302, esti órákban.

Mohács, Fürst Sándor u. 42. sz. alatt, 720 m² telek régi házzal, nagy kerttel sürgősen eladó. Érdeklődni: Mohács, Radnóti ltp. II. ép. I/5. Gátiné, vagy telefon: 72/11-567.

Eladó egy kisebb családi ház nagy telekkel. Gazdálkodásra és ipari tevékenységre kiválóan alkalmas. Érdeklődni: a 29-445 tel.

Donátusban 140 m²-es félkész családi ház eladó. Érdeklődni: 24-276, este.

Eladó Kővágószőlősön, Hegyalja-dűlőben 613 n-öl telek. Szőlő, gyümölcsös, pince, présház, felszerelés. Érdeklődni: 32-432 telefonon, 15—21 óráig.

Kertes, félkomfortos, gáztűtéses kis családi ház eladó: Pécs, Február 24. u. 11. Megtekinthető: a helyszínen. Érdeklődni: 06-70/71-117 telefonon, Szentlőrincen.

Építési telek szőlővel, lakható kis épülettel eladó. Tel.: 35-557.

Dunaparton, mohácsi vízműnél 100 n-öl hétvégi telek eladó. Érd.: Siklós 73/21-773 tel.

Keszüben, Malomvölgyi tónál gyümölcsös és szántó eladó. Érd.: Keszü, Petőfi S. 130.

Palkonya, Pincesor 4. sz. ház eladó. Érdeklődni: szombat, vasárnap.

Pécs belterületén a gyárvárosi templom közelében két szomszédos, egyenként 547 n-öles, nem beépíthető kert eladó. Az egyiken szerszámkamra, kút, garázs, a másikon villany van. Irányárak: 600 és 400 ezer Ft. Érdeklődni: a 12-715 és a 12-422-es telefonokon, napközben.

Eladó Vasason 350 n-öl szőlő, 400 n-öl gyümölcsös és konyhakert, Parcsin-dűlőn. Érdeklődni: Szövetkezet u. 24.

Gyódi faluvégen szobakonyha présházas szőlőhegyi épület 800 n-öllel eladó. Kút, villany van, buszmegállótól 2 perc. Érd.: Pellérd, Dózsa u. 128.

Eladó Pécsett 170 m², tetőtérbeépítéses családi ház 320 n-öl parkosított udvar, úszómedence, műhely, pince, présház, 3 fázis van. Telefon: 72/34-291.

Abaligeti nyaraló, 44 m² alapterületű faház + 15 m² terasz, 200 n-öl telken eladó. (Pertelak 18.) Telefon: 77-013.

Mohácsi szőlőhegy legszebb részén, dunai panorámával, teljesen közművesített 267 n-öl szőlő eladó. 8640 Fonyód, József u. 21/A., Fazekas Sándor. Telefon: 84/61-032.

Erdősmárok, Ady E. u. 22. számú, 2 szoba - komfortos családi ház sürgősen eladó.

Sásdon, befejezés előtt álló (vakolatlan) családi ház beköltözhetően eladó, 850 ezer Ft + OTP. Érdeklődni: Komló, Gorkij u. 27. fsz. 3., Fekete.

ALBÉRLETKÖZVETÍTÉS INGATLANKÖZVETÍTÉS SZERZŐDÉSEK ELKÉSZÍTÉSE
Pécs, Teréz u. 5.

Pellérden, Kesevölgyben 1000 n-öl üres terület felparcellázva eladó. Érdeklődni: Pellérd, Kossuth L. u. 13.

320 n-öl szőlő Pécs-Szentkúton eladó. Érdeklődni: 11-845, napközben.

Eladó 400 n-öl szőlő épülettel, vagy balatoni ingatlanra cserélhető. Érdeklődni: Baranyavár u. 4.

Eladó Keszüben 200 n-öl kert hétvégi házzal, villany, ciszterna van. Érd.: Erdély u. 36/1., 10—15 óráig.

LAKÁS

Eladó belvárosi, téglaépületben lévő, 70 m²-es, 3 szoba étkezős, III. emeleti öröklakás. Tel.: 26-491 vagy 26-382.

36 m², komfortos lakás eladó. Marosvásárhely u. 4., Pásztor.

Egy 2,5 szobás szövetkezeti lakás eladó, vagy családi házra cserélhető, esetleg építési telekre + kp-re is. Érdeklődni: Pécs, József Attila u. 45/A. fsz. 3., Csordás József.

3 szobás, 74 m²-es szövetkezeti lakás OTP-vel, vagy tehermentesen eladó. Ár: 22 ezer Ft/m². Cím: Pécs, Laki I. u. 3. IX/29., Rónaszéki.

3 szobás szövetkezeti lakásomat kisebbre cserélném vagy eladnám. Érdeklődni: Egri Gy. u. 102. II/7., 16 óra után.

Eladó Pécs, Dóra u. 2. II/8., 60 m² OTP-lakás. Érdeklődni: 17 óra után.

Mecsek-nyugaton 1,5 szobás lakást vennék I. emeletig, kp-ért. Érdeklődni: 16-226-os telefonon, 17 óra után.

Uránvárosi, különbejáratú, 2 szobás, erkélyes, telefonos, felújított tanácsi lakásomat elcserélném nagyobbra. Minden megoldás érdekel. „Értékmegjelölést kérek 247738" jeligére, a Sallai utcai hirdetőbe.

Elcserélnénk egy 2,5 szobás öröklakást és egy 1,5 szobás tanácsi lakást, családi házra. Érdeklődni: Pécs, Gyenis L. u. 6. IV/15., hétvégén.

Eladó 2 szobás, tehermentes szövetkezeti öröklakás a belvárosban. Telefon van. Érdeklődni: 17 óra után. Cím: Pécs, Szalai A. u. 8/A. X/37.

Eladó Szentlőrincen 3 szobás új lakás. Érdeklődni: Tutor József Szentlőrinc, Március 15. tér 4/A. III/10.

Öröklakás eladó. VI. emelet, Szliven környékén. Telefon: 10-003, 18 óra után.

Téglaépületben 2-2,5 szobás lakást vennék. Tel.: 29-192.

Eladó Szentlőrinc, Ifjúság u. 3/C. fsz. 2., 2,5 szobás OTP-lakás.

Eladó rózsadombi, 2 szobás OTP-lakás: 680.000 + OTP. Tehermentesen: 950.000. Azonnali költözéssel. Illyés u. 42. fsz. 1., Kovács.

Tatabányai, 3 éves, jó adottságú környezetben lévő, 53 m²-es, I. emeleti, 2 szoba hallos, erkélyes, telefonos, tehermentes OTP-öröklakást pécsi hasonlóra, vagy felújításra szoruló családi házra cserélnék értékegyeztetéssel. Érdeklődni: 72/23-951, egész nap. Levélcím: Tóth János 7624 Pécs, Asztalos J. 13/E.

2 szobás, Münnich F. utcai szövetkezeti lakást cserélnék 3 vagy 3,5 szobásra, értékkülönbözettel. Kertváros kizárva. „Telefonos" jeligére, a Hunyadi úti hirdetőbe.

Eladó 3 szobás, 68 m²-es OTP-lakás. OTP-átvállalás is lehetséges. Sarohin t. 112. III/12. Tel.: 41-474.

Komlón, Szilvásban 3 szoba összkomfortos lakás sürgősen eladó. Érdeklődni: Komló, Április 4. u. 11/A., Szemes Lajos. Tel.: 83-611.

Mecsek-nyugati, panorámás, 2 db 80 és 100 m² körüli lakásokat keresek. Tel.: 19-129 és 21-739.

Tanácsi és egy OTP-lakást házra cserélek. Lehet környékbeli is. Pécs, Hajdu Gy. u. 12., Tabakov.

Rózsadombi, 2,5 szobás, IV. emeleti OTP-lakás eladó. Érdeklődni: 31-671.

3 szobás, tehermentes, kertvárosi lakás eladó, vagy rózsadombi 1,5-2 szobás lakásra cserélhető, értékkülönbözettel. Cím: Tófa Jánosné Pécs, Siklósi u. 32. IV/13.

3 szobás, 69 m² lakás eladó. Érdeklődni: Pécs, Fazekas M. u. 26. III/12., Patacsi.

Pécs belvárosában, 2 szobás, erkélyes, felújított, gázfűtéses öröklakás 1,7 millió forintért eladó. „János utca" jeligére, a Hunyadi úti hirdetőbe.

Mohácsi, összkomfortos garzonlakás készpénzért eladó. Érd.: Ady E. u. 10.

Mecsekoldalban téglaépületben garzon- vagy 1,5 szobás lakást vennék. „Kertváros 10" jeligére, a Hunyadi úti hirdetőbe.

Elcserélném kertvárosi, telefonos, 2 szobás tanácsi lakásom kisebbre. Lehet gázfűtéses is. „Kisebb" jeligére, a Hunyadi úti hirdetőbe.

Sarohin út elején 2,5 szobás, II. emeleti lakás eladó. Ár: megegyezés szerint. „Melinda park" jeligére, a Hunyadi úti hirdetőbe.

Belvárosi, 107 m² öröklakás igényesnek eladó. Tel.: 21-784, 18 óra után.

Telefonos, összkomfortos öröklakás eladó. A belvároshoz közel, a Mecsekoldalban. 132 m², kétszintes, megosztható lakrész. Tel.: 11-070.

500.000 kp-vel belvárosi lakásmegoldást keresek. „Pályakezdő" jeligére, a Hunyadi úti hirdetőbe.

Házmesteri lakást cserélnék. „Tanácsi, régi bérű" jeligére, a Hunyadi úti hirdetőbe.

Pécs-Kertváros, Kamilla utcában, IV. emeleti, 2 szobás, 60 m²-es lakás eladó. Irányár: 19.900 Ft/m². Telefon: 31-313, vagy 06-1-188-3425, 18 óra után.

Elcserélném 1,5 szobás, 40 m²-es, tanácsi, összkomfortos, távfűtéses lakásomat hasonló tanácsira. „Szobák különbejáratúak" jeligére, a Hunyadi úti hirdetőbe.

Téglaépületben lévő, 3 szoba összkomfortos öröklakás eladó. Érdeklődni: Siklós, Iskola u. 16/C. Tel.: 73/11-892.

1,5 szobás lakást vennék (36 m²) Uránváros, Szliven, Vásárcsarnok, Kertváros északi részén. A téglaép. és I. em. előnyben. Faragó László Kozármisleny, Móra F. 24.

2,5 szobás öröklakás eladó. Pécs, Malomvölgyi út 7., Mozgsai.

1.500.000 Ft-ért 2 szobás, erkélyes szövetkezeti lakás tehermentesen eladó. Pécs, Siklósi 6. III/11., Balogh.

Komlói, összkomfortos tanácsi lakásunkat pécsi hasonlóra cserélnénk. Lehet komfortos is, vagy kisebb családi házra szőlővel, gyümölcsössel. „Lakás" jeligére, a Hunyadi úti hirdetőbe.

52 m²-es, III. emeleti, tehermentes OTP-öröklakás eladó. „Kodály Z." jeligére, a Hunyadi úti hirdetőbe.

Budapesti, VII. ker., 1 szoba komfortos lakásomat pécsire cserélnénk. „Kertváros 7797" jeligére, a Hunyadi úti hirdetőbe.

Rózsadombon, I. emeleti, 2,5 szobás OTP-lakás eladó. „Sürgős, építkezünk" jeligére, a Hunyadi úti hirdetőbe.

Pécsen, téglaépületben 3-4 szobás, jó állapotú lakást keresek. „Azonnal fizetek" jeligére, a Hunyadi úti hirdetőbe.

Komló központjában lévő 3 szoba összkomfortos, tehermentes öröklakás eladó, vagy Komló környéki családi házra cserélném, áregyeztetéssel. „Megegyezünk" jeligére, a Hunyadi úti hirdetőbe.

Elcserélném 2 szoba, 52 m²-es, összkomfortos, nem telefonos tanácsi lakásom 1 vagy 1,5 szobás telefonos lakásra. József Attila út vagy környéke érdekel. Érdeklődni: kizárólag a hirdetés napján, 8—12 óra között, a 23-520-as telefonon.

Elcserélném 1,5 szobás uránvárosi, téglaépületben, I. emeleti, telefonos, összkomfortos tanácsi lakásomat erkélyes, 1,5-2 szobás tanácsira. „Telefon 29" jeligére, a Hunyadi úti hirdetőbe.

Cserélek 2,5-es, IV. emeleti, megvásárolható szép tanácsi lakást. Kérek 1,5-es, tehermentes OTP-t vagy szövetkezetit sima cserével. „PETA bolt" jeligére, a Hunyadi úti hirdetőbe.

2,5 szobás OTP-öröklakás eladó. Pécs, Sarohin t. u. 15. II/8.

1 szoba összkomfortos belvárosi lakás eladó. „Központ" jeligére, a Hunyadi úti hirdetőbe.

Eladó 2 szoba + étkezős OTP-öröklakás tehermentes, nem panel. Érdeklődni: minden nap 18 óra után. Cím: Sarohin t. u. 9. I/3.

180.000 kp-val + kamattörlesztéssel lakásmegoldást keresek. „Elvált asszony gyerekkel" jeligére, a Hunyadi úti hirdetőbe.

Elcserélem 2 szoba összkomfortos, telefonos, Páfrány utcai, IV. emeleti tanácsi lakásomat földszinti, 1,5 szoba összkomfortos tanácsira. „Előnyös csere" jeligére, a Hunyadi úti hirdetőbe.

Belvárosi, téglaépületben lévő, tehermentes, 1,5 szobás lakás eladó. Kandó K. u. 24. III/18.

Veszprémi, 56 m², gázfűtéses öröklakás decemberi beköltözéssel eladó. „Sürgős 7911" jeligére, a Hunyadi úti hirdetőbe.

Szentlőrinc, Bartók B. u. 2/B, 1,5 szobás lakás, garázs és kert eladó. Érdeklődni: Erzsébet u. 2/B.

A Rózsadombon eladó egy 1,5 szobás, 39 m²-es lakás. „Harmadik emelet" jeligére, a Hunyadi úti hirdetőbe.

Belvárosi, 1,5 szobás tanácsi és 2,5 szobás tetőtérbeépítéses tanácsi lakásomat családi házra cserélném. „Páfrány" jeligére, a Hunyadi úti hirdetőbe.

54 m²-es, 2 szobás tanácsi lakás Uránvárosban eladó. Fizetési könnyítéssel. Érdeklődni: Hajnóczy 29/A. IV/2., 28-29-én egész nap.

Dunaújvárosi, 2 szoba összkomfortos, telefonos, földszinti, centrumi lakást cserélnék hasonló vagy kisebb pécsi, siklósi és környéke, esetleg harkányi nyaraló és családi ház is számításba jöhet. Tel.: 25/16-298.

Eladó Szekszárdon 2,5 szobás, összkomfortos lakás. Kp. + OTP. Zöldkert u. 22. 1/7. Tel.: 74/16-885.

MAI MŰSOR

SZÍNHÁZ

Nemzeti Színház: Hamupipőke (este 7 órakor) Ady-bérlet.
Szobaszínház: A leirat (este f8 órakor).
Bóbita Bábszínház: Álomútvesztő (du. 3 órakor).

HANGVERSENY

Liszt-terem: Ált. Isk. bérlet V. sorozat 4. hangversenye. Világjáró előadóművészek.

FILM

Uránia: Amadeus (hn5,f8).
Kossuth: A néma (10,12,6,8). Az utolsó csepp (2,4).
Kossuth Klub: Suttogások, sikolyok (f6,f8).
Park: A fehér szörny búvóhelye (f4,f6,f8).
Komló: Vaklárma (5,7). **Mohács Video:** Veszélyesen kell élni (6,8). **Siklós:** Rémálom – Freddy visszavág (7).

RÁDIÓ

KOSSUTH RÁDIÓ

8.05: Hangszemle. 8.20: Eco-mix. 8.50: Külpolitikai figyelő. 9.00: Napközben. 11.05: Népdalkörök és citerazenekarok. 11.30: Cseres Tibor: Őseink kertje, Erdély. 12.45: Törvénykönyv. 13.00: Klasszikusok délidőben. 14.05: Beszélni nehéz (ism.) 14.15: Pogány apokalipszis. Novella. 14.38: Hangszer és zene a magyar népmesében. 14.58: Zengjen a muzsika! 15.28: Magyar zeneművészek a nagyvilágban. Jagamas János népzenekutató – Románia. 16.00: Tizenhat óra. 16.14: Éneklő Ifjúság. 16.25: A Fekete kéz visszavág. Hangjáték. 17.00: Olvastam valahol... 17.20: Adi néni századik születésnapján. Emlékezés a legendás hírű énektanárnőre, Sztojanovits Adrienne-re (ism.) 17.55: Ipargazdák. 18.05: Láttuk, hallottuk, olvastuk. 19.41: Fábián Éva moldvai és bukovinai népdalokat énekel. 19.50: Gong. 20.00: A külpolitikai rovat műsora. 20.30: Emlékek szárnyain. 21.19: A visszaszálló kard. Rádiójáték. 22.00: Hírvilág. 22.30: Az évszázadok visszaszélnek. 22.40: Fiatalok stúdiója. 23.10: Operaest. Giuseppe Di Stefano felvételeiből.

PETŐFI RÁDIÓ

8.05: Rivaldafényben: George Gershwin. 9.05: Böngészde a zenei antikváriumban. 10.05: Hajszálgyökerek. Zsolnay és zsolnai. 10.20: Slágerről slágerre. Külföldi újdonságok. 11.05: Családi tükör (ism.) 11.35: Rólunk van szó! 11.40: Óvodások műsora. 12.10: Nótamuzsika. 13.05: A tegnap slágereiből. 14.00: Boldog születésnapot! 14.30: Nemes György portré. 15.05: Pihenőidő. Zenés délután nyugdíjasoknak. 17.05: Kölyökrádió. 17.30: Ötödik sebesség. 18.00: Közvetítés a Magyarország – Franciaország válogatott labdarúgó mérkőzésről és a Magyarország – Belgium jégkorong világbajnoki mérkőzésről. 19.05: Garázs. 19.35: Beszélgetés Tóth Kálmánnal, a 90 éves pékmesterrel. 20.05: Albumajánlat. 21.05: Közkívánatra! 22.00: Szórakoztató bestiárium. 23.10: Sporthíradó. 23.20: A dzsessz története: a Modern Jazz Quartett. 24.00: Virágénekek.

BARTÓK RÁDIÓ

9.15: Zenekari muzsika. 10.28: A magyar nyelv századai. Koháry István költészete. 10.43: Bujdosó emlékek. Novella. 10.54: Csalog Gábor zongorahangversenye a Régi Zeneakadémián. 12.05: Operarészletek. 13.00: A napok hordaléka. Monológ, több h angra. Déry Tibor műve. 13.58: A Belga Kamarazenekar hangversenye a Belga Rádióban. 15.20: A kamarazene kedvelőinek. 16.05: Lortzing: A fegyverkovács. Háromfelvonásos opera. Közben: 16.54: Szabó Lőrinc versei (ism.) 17.04: Az operaközvetítés folytatása. 18.08: Magyar szerzők kamarazenéjéből. 18.30: A MR szlovák nyelvű nemzetiségi műsora. 19.05: Törd a fejed! (ism.) 19.20: Bioszféra expedíció. Amazonok folyója. 19.35: Az MRT szimfónikus zenekarának hangversenye a Zeneakadémia nagytermében. Közben: kb. 20.20: Veszely Ernővel beszélget Martos Eta. kb. 20.40: A hangversenyközvetítés folytatása. kb. 21.25: Operaáriák. 21.50: Szvjatoszlav Richter zongorázik. 22.50: Kamarazene fúvóshangszerekkel. 23.10: Mérték. Művészeti magazin.

PÉCSI RÁDIÓ

5.55: Hajnaltól-reggelig Dél-dunántúlon. (Dél-dunántúli krónika – Utinform – Tegnap történt – Top-lista – Körzeti időjárás – Sport – A nap eseményei. 8.00: Műsorzárás. 13.00: Szerbhorvát nemzetiségi műsor. 13.45: Német nemzetiségi műsor. 14.30: A pécsi stúdió három nyelvű szolgáltató és kereskedelmi műsora. 18.30: Szerbhorvát nemzetiségi műsor. 19.00: Magyar nyelvű hírek. 19.05: Német nemzetiségi műsor. 19.35: Műsorzárás.

TELEVÍZIÓ

MAGYAR TELEVÍZIÓ

9.58: Műsorismertetés. 9.00: Képújság. 9.05: Tévétorna nyugdíjasoknak. 9.10: Barenboim Beethovenről. Angol filmsorozat. 9.35: ZOOM – Your english magazine. 10.05: U.K. Today. Angol nyelvlecke. 10.20: A hitelkártya rabjai. Kanadai tévéfilm (ism.) 11.15: Képújság. 17.00: Képújság. 17.08: Műsorismertetés. 17.10: Szám-adás. Gazdasági negyedóra. 17.25: Déli videóújság. 17.35: Hírek szlovák nyelven. 17.40: ÁLPOK–ADRIA MAGAZIN. Öt ország tartományi és körzeti stúdióinak közös műsora a pécsi stúdióból. 18.00: Újabb történetek a kiskertekről. NDK tévéfilmsorozat. 19.00: Műsorajánlat. 19.05: Reklám. 19.10: Esti mese. 19.20: Reklám. 19.25: Közlemények. Műsorajánlat. 19.30: Híradó. 20.00: Reklám. 20.05: Felejthetetlen melódiák elfelejtett operettekből. Operettparádé az Osztrák Televízió műs

Keresem azt a cserepartnert, aki kertvárosi, tanácsi, 2 szobás, összkomfortos lakásomért Balaton környéki házat adna, vagy az általam kijelölt ingatlant megvásárolná és azt velem elcserélné. „Északi part előnyben" jeligére, a Hunyadi úti hirdetőbe.

Eladó 2 szobás, erkélyes, I. emeleti OTP-lakás; 1.080.000 Ft kp. vagy 800.000 Ft kp. + OTP. Pécs, Till J. u. 1. I/5., Horváth.

Kun Béla téren, téglaépületben, 2,5 szobás, összkomfortos lakás eladó. „Földszintes csend" jeligére, a Hunyadi úti hirdetőbe.

Elcserélném pécsi, Zsuzsanna u-i, földszinti, 2 szobás OTP-lakásomat 1,5 szobásra. Tel.: Boglárlelle, 84/50-097.

Semmelweis u. 34., 2 szoba, gázfűtéses, tehermentes földszinti lakás beköltözhetően eladó. Érdeklődni: Szieberth, 17,30 óra után.

Belváros központjában, telefonos, 3 szobás, új öröklakás garázzsal eladó. Tel.: 33-102.

Veszprémi, lakótelepi, 2 szobás tanácsi lakásomat 2 vagy 1,5 szobás pécsire cserélném. Leveleket: „Augusztusi költözés" jeligére, a Hunyadi úti hirdetőbe.

Eladó Harkányban, 3 szobás, összk., Alkotmány 22. Érdeklődni: Pécs, Port 1., Bencsné.

Eladó 2,5 szobás OTP-öröklakás, Szentlőrincen. Tel.: 72/14-365.

47 m²-es lakás tehermentesen eladó, nyárvégi költözéssel. Érdeklődni: Gyöngyös u. 15. II/8., Hengl; esténként.

Komlón, 3 szobás OTP-lakás eladó, kp. + OTP-részletre. (Szilvás), Tanácsköztársaság út 12. V/14. Környéken családi ház csere is érdekel.

Kaposvári, 1 szoba összkomfortos, tanácsi, gázfűtéses, 60 m² lakást cserélnék pécsire. 72/19-208.

Mohácson, Felszabadulás ltp. 16/C. III/14. 1 + 2 félszobás öröklakás tehermentesen eladó. Érdeklődni: naponta 17 órától.

Mohács, Felszabadulás ltp. 16/A. fsz. 1., 58 m²-es öröklakás tehermentesen eladó. Érdeklődni: 16 óra után. Irányár: 1.050.000 Ft.

Elcserélném uránvárosi, 1,5 szobás, 40 m²-es, parkettás, telefonos tanácsi lakásom (a szobák egymásba nyílnak) 3 szobás tanácsi lakásra. Érdeklődni: a 17-561-es telefonon, minden nap 17-től 20 óráig.

Eladó Komló, Ifjúság utcában 2 szobás OTP-lakás. Kp. + OTP-átvállalás. Érdeklődni: 83-174, 8—15-ig.

Eladó Komló, Április 4. utcában, VI. emeleti, 3 szobás OTP-lakás. Kp. + OTP-átvállalás. Érdeklődni: 83-174, 8—15 óráig.

Rózsadomb, 2 szobás, tehermentes OTP-lakás eladó. Pataki I. u. 48. fsz. 1. Érdeklődni: 11-845, napközben.

Új, 2,5 szobás, összkomfortos OTP-öröklakás családi okok miatt reális áron eladó (kertvárosi). Érdeklődni: 24-475-ös telefonon lehet, 19 óra után.

BÉREL—KIAD

2-4 diák vagy dolgozó nő részére albérlet kiadó. Összkomfortos. Érdeklődni: Pécs, Felső út 52.

Két nem dohányzó, leinformálható nő részére bútorozott albérleti szoba kiadó. Érdeklődni. 28-479 telefonon.

Kiadó április 15-től szoba, konyha használattal nem túl fiatal értelmiségi vagy jobb házaspár részére jutányosan. „Leinformálható 247752" jeligére, a Hunyadi úti hirdetőbe.

Orvosi egyetem közelében különbejáratú szoba diákfiúnak kiadó. Telefon: 17-351.

Június-júliusi költözéssel fiatal házaspár albérletet keres, hosszabb időre. Bárhol, Pécsett. „Garzon vagy előszobás 247755" jeligére, a Hunyadi úti hirdetőbe.

Mohács szőlőhegyen, volt iskola és bár között 500-800 n-öl szántót bérelnénk. Telefon: 11-800, Pécs.

52 m²-es alagsori helyiség csendes tevékenység céljára kiadó. Pécs, Pataki I. u. 12., Berta.

1,5 szobás lakást bérelnék. T.: 22-771.

Üzletnek vagy irodának kialakítható helyiség kiadó. Érdeklődni: Hajdu Gy. 54. IX/35., este.

Kiadó bőtermő gyümölcsös. Érdeklődni: Nagyárpád, Kemény Zs. u. 66., Ambrus.

Kertváros központi helyén különálló, 30 m²-es pavilon kiadó! Érdeklődni: Pécs, Kovács Antal u. 12. I/4.

400 m² bérelt kertem felét művelésre kiadnám, lőtéri domboknál. Tel.: 41-821, 16 óra után.

Albérleti szoba kiadó, konyha- és fürdőszoba-használattal 2 dolgozó nőnek, vagy 2 diáklánynak. Hajdu Gyula 2. fsz. 1. Első kaputelefon. 19,30 óra után.

Irodának összkomfortos, telefonos, reprezentatív lakrész kiadó. Tel.: 72/33-413.

1050 n-öl szántó bérbe adó. Pereked 57., vagy 21-162-es telefonon.

Rákóczi úton, a jogi egyetem szomszédságában albérletbe kiadó földszintes, udvari 1 szoba komfortos (gázfűtéses) lakás diákoknak, vagy csendes tevékenységet folytató gmk-nak. Tel.: 23-351, 16 óra után.

Bérelnék üzletet Pécs területén. „Minden megoldás érdekel 7606" jeligére, a Hunyadi úti hirdetőbe.

GARÁZS

Garázs kiadó Jakabhegyi u. 33. fsz. 2., autó vagy tárolásra, raktározásra alkalmas. Víz, villany van; 22 m². Telefon: 17-474, 10-602.

Eladó egy garázs a Rózsadombon és egy szikvíztöltő gép. Érdeklődni, tel.: 33-989, Süveges; munkaidőben.

Elcserélném Málna u. (aknás, villany) garázsomat Szliven, Kodály Z., Sörgyár környékire. É.: Váci M. u. 14. III/12.

ADÁS—VÉTEL

Használt építési felvonó (380 V), körfűrészgép eladó. Telefon: 70/71-096, 16 óra után.

Garanciális Sanyo video eladó. Érdeklődni: Szikora Imre u. 2. IV/13., 17 óra után.

Két db NDK típusú lágyfagylaltgép jutányos áron eladó v. bérbeadó. Cím: Ignácz József 7838 Besence, Fő u. 1. Ugyanitt 1200-as Lada, októberig érvényes műszakival eladó.

NDK sátras utánfutó sürgősen eladó. Érdeklődni: 73/21-185.

1500-ös Lada Skif sátras utánfutó, vattacukorgép mozgó pavilonnal eladó. Görgey u. 1.

Nyugati gépkocsit cserélnék orfűi nyaralóra vagy telekre, ugyanitt öntöttvas radiátor eladó. Baranyavár 38.

Akvárium, teljes felszereléssel eladó. Érdeklődni: Pécs, Kirov u. 35., 17 órától.

Eladó 2,5 m magas, 16 levéllel, egészséges főnixpálma. Tel.: 20-194.

Akai videomagnó eladó. Érdeklődni: a 34-010-es tel., 17 óra után.

Új, 170-es mályva fürdőkád áron alul eladó. Tel.: 16-761.

SONOR Performer dobfelszerelés eladó. Telefon: 06-92/12-966, 18 óra után.

PB-gázpalackhoz bőrtömítés, 1000 db, 500 Ft postán is. Baracskai Tibor 8154 Polgárdi, Batthyány u. 44. Telefon: 64.

48 családdal, NB. fészekmézkamrás guruló méhes konténer eladó. Alibánfa, Petőfi u. 24. Zala megye.

BH gumikerekes árokásó eladó. Iregszemcse, Rákóczi út 91.

Jó állapotban lévő BHL 200 l hidrofor, hozzátartozó szivattyúmotor és egy villanytűzhely eladó. Pécs-Nagyárpád, Hámán Kató u. 1.

Építkezésből kimaradt tetőléc, száraz, 1000 fm, 1-3 m-es; bontott szarufa, 5,5 m-esek; béléstest 100 db; új SOFA erkélyajtó, 90 x 210-es; ugyanott Simson Schwalbe kismotor, 0 km-es eladó. Érdeklődni: Somogyviszló, Kossuth 12., Gyetvai; 15 órától.

Készpénzért vásárolnék antik bútorokat, márkás porcelánokat, festményeket és mindenféle régiségeket. Érdeklődni: telefonon, a 33-968 számon, vagy Régiségkereskedés: Kossuth L. u. 35., udvar.

Új, ötlégelyes ételpult eladó. Érdeklődni: Komló, Vörösmarty u. 37., Dobre.

Gyermekágy, babakocsi, gyermekholmi eladó. Tel.: 34-412, esti órákban.

Eladó friss műszakival PL-es fehér 353-as Wartburg Delux, tolótetős, egy 2000 literes olajtartály, leeresztőcsappal. Pécs, Orsolya u. 17., kettő csengetés. Hétköznap: 16 órától.

Rex-asztalt vennék, játékautomatát bérelnék, esetleg vennék. T.: 73-027.

Eladó 100 db, 220 hosszú, 10 x 12 széles betonoszlop, eke, 2-3 levelű borona, jó állapotban lévő magszelelőrosta. Ellend, Kossuth 11.

PB-gáztűzhely palackkal és egy 70 éves Singer varrógép eladó. Pécs, Viola u. 4.

Eladó 4 db hőtárolós villanykályha, jótállással. Érd.: Harkány, Zója u. 4. Tel.: 80-203.

Csicsóka krumpli vetőmag eladó. Nagypostavölgy-alsó 18.

Új, nem használt Siesta eladó. Előd u. 18.

Veszek üzemképtelen videomagnókat. Tel.: 72/21-569, este.

Eladók bontásból ajtók, ablakok és 1 db használt szeneskazán. Érdeklődni a helyszínen: Pécs-Nagypostavölgy 89/A., Oláh Imre, 17 órától.

Passuth-sorozat újszerű állapotban eladó. Pécs, Páfrány 21., Szendrő.

Benzinmotor-szivattyú, betonkeverő eladó. Kisdér, Petőfi u. 17.

Ötágú és 2 db búrás csillár eladó. Kisdér, Petőfi u. 17.

Eladó: fagerenda, kukoricagóré, 7 éves Trabant Combi. Tel.: 72/12-828.

Musiccenter eladó! Érdeklődni lehet: a 72/35-452-es telefonszámon, minden nap.

6 db 50 kg-os alumínium mézeskanna eladó. Fürst S. u. 12.

ISEKI AC 2-es kisgép eladó. Szende Gábor Villány, Rákóczi u. 4.

Gyári nyúlketrec és hársfa palló eladó. Érdeklődni. Pécs-Lámpásvölgy 31.

15-ös, kabinos túravitorlás, fa, leműanyagozva, 4 + 1 személyre vizsgáztatva, Crescent 4 lóerős motorral vagy anélkül eladó. Vinay Zoltán Fonyód, Szt. István u. 6. Telefon: 84/61-683.

Eladó 1 db 60 x 120 SOFA ablak, 4 db Bramac vápaelem, 6,5 m² jugoszláv csempe, 4 db 1,6 m-es, kétsoros tölgyfakarnis. Érdeklődni: a 33-348-as telefonon.

Pianínó eladó. „30.000" jeligére, a Hunyadi úti hirdetőbe.

Alumínium motorcsónak, 25 LE-s motorral eladó. 22-337, este.

Faeszterga, olaj fürdőboyler és marmonkannák eladók. Bokor u. 18.

Szentlőrincen, Madách I. u. 3/A. sz. alatt, 2 db fejőstehén + fejőgép eladó.

100 x 120 bontott redőnyös ablak eladó. Pécs, Dankó P. u. 15.

Kötőgépek eladók — Passap - 10/100 automata és körkötő. Patacs, Fő u. 2. Telefon: 41-857, este 6 után.

Szarufa és léc, gyalult deszka, minden méretben eladó. Pécsszabolcs, Szabadságharc 49.

Gyári antennák, magyar 1-2 és jugoszláv 1-2 közösítővel egyben, kedvező áron eladó. Érdeklődni: a 32-612 telefonon, 18 óra után.

Nálunk, a legolcsóbb! Láncfűrészek és alkatrészek a „STHYL-HUSQUARNA" Műszaki Kereskedésben: Pécs, Rácvárosi út 15.

Kifűrészelt szarufa (1 m — 8 m-ig), léc eladó v. megrendelhető. Érd.: Alkotmány u. 3. Kézimunkaüzlet. 8—17-ig minden nap, 17 óra után, tel.: 41-738.

Barkács és lakásfelszerelési cikket a Budai Barkácsboltból: Pécs, Felsővámház u. 11.

Sürgősen eladó haláleset miatt 60 kaptár méh, 60 db mézeskanna, pörgető. Érdeklődni: Pécs, Keszü út 3., a délutáni órákban, szombat kivételével.

Eladó Pentax VHS videokamera. Érdeklődni: a 35-117 sz. telefonon, az esti órákban.

Mennyezetburkolat megrendelhető: Szőke József Pécs, Károlyi Mihály út 21. Tel.: 11-188.

Építkezők, figyelem! Építkezéshez mindenféle faanyag, kifűrészelt szarufa (1 m-től 7 m-ig), léc, megrendelhető még a régi áron! Érdeklődni: Gerde, Varjasi u. 6., egész nap. Megközelíthető a 6-os útról, szabadszentkirályi elágazástól.

Prémgörény ketrecek, 20 férőhelyes, 4 család részére eladók. Házhozszállítást vállalom. Ujmohács, Horváth S. u. 46., Fehérvári.

Lambéria, hajópadló, szegélyléc, falépcső kiváló minőségben! Faburkolat gyártása hozott anyagból, 3 nap alatt, tetőléc 1 nap alatt. Díjmentes tanácsadás! Aczél fakereskedés Cserkút, 6-os út.

Tél végi kiárusítás árkedvezménnyel. Redőny, reluxa, napernyő, harmonikaajtó. Tel.: 72/29-622.

Figyelem! Színesfém-átvétel 40 Ft-tól 100-ig. Alumínium öntvény 25-től 35 Ft-ig, a Jandó Autósbolttól 600 m-re. Pécs, Északmegyer-dűlő, Vásári betonút.

Színesfémet veszek a legmagasabb áron, Pécs, Pipacs u. 8. sz. alatt. Réz 40 Ft-tól 90 Ft-ig, alumíniumot 35 Ft-ért veszek.

HOLNAPTÓL A MOZIKBAN



KINCSVADÁSZOK

Színes, szinkronizált amerikai kalandfilm
Fényképezte: NICK McLEAN • Rendezte: RICHARD DONNER
Főszereplők: SEAN ASTIN, JOSH BROLIN, JEFF COHEN, COREY FELDMAN

FENN A CSÚCSON

Színes, szinkronizált amerikai kalandfilm

Rendezte: Menahem Golan

Főszereplő: Sylvester Stallone

Világbajnoki trófea, magas pénzjutalom, és mindenek felett a legnagyobb díj – fia szeretetének elnyerése – a tét, amikor Hawk harcbaszáll a legkeményebb ellenféllel, akit valaha is képzelt.

KINCSVADÁSZOK

Színes, szinkronizált amerikai kalandfilm

Rendezte: Richard Donner

Néhány gyerek úgy szeretne segíteni szüleinek, hogy kincsvadászatra indul. Így akarják megmenteni jelzáloggal terhelt házukat. Vesztükre szándékukat megszimatolja a gonosztevő Fratelli család is, s a nyomukba ered a titokzatos alaguton keresztül. Izgalmas versenyfutás kezdődik közöttük: ki ér előbb célhoz...

VALAMI VADSÁG

Színes amerikai film

Rendezte: Jonathan Demme

Szereplők: Jeff Daniels, Melanie Griffith

Charles Diggs a kétgyermekes, békés családi életet élő bankhivatalnok egy nap váratlanul összetalálkozik a titokzatos Lulu Hankellel. Lulu viharos tempóban rohanja le a gyanútlan Charles-t és magával ragadja egy sokat ígérő vikendre. Charles erőtlenül szabadkozik, de megadja magát. Lulu váratlan szeszélyei egyre vonzóbbá teszik számára a lányt, és önfeledten adja át magát az igéretes kalandnak.

A vad száguldást még vadabb ölelkezések követik...

GÉPJÁRMŰ

Moszkvics 2140-es TY-os 1991-ig érvényes műszakival eladó. Mohács, Kun B. u. 3.

1500 cm³-es Lada Combi és Mercedes 220 diesel eladó. Érdeklődni: Pécs, Kovács A. u. 2. III/12., Szobonyai vagy 29-462 telefonon.

Skoda 120-kiutalás, 100 db van előtte és frissen műszakizott, 6 éves Trabant eladó. Babarc, Béke u. 45.

Skoda 120-as, 1992-es kiutalás átadó. Telefon: 41-593, 16 óra után.

Vadonatúj kis Polski eladó. T.: 30-277.

Eladó 50-es MTZ és jó állaptoban lévő IFA terepes. Érdeklődni: Bekóca, Rákóczi út 56.

S 100-as Skoda és tolótetős Wartburg érvényes műszakival eladó. Érdeklődni: Szőkéd, Széchenyi u. 32., délután 17 órától és hétvégén.

ZK-s, 1500-as Lada eladó. Pécs, Bittner A. u. 1., 16 óra után.

1991-es Skoda 120 L utalvány eladó. Tel.: 19-913, 16 óra után.

PC-s Wartburg Lim., jó állapotban eladó. Érdeklődni: a 41-483-as telefonon, 18 óra után.

S 100-as Skoda alkatrészként eladó. Érd.: Pécs, Miklós u. 8., hétköznap 16—20 óráig.

Új, 1500-ös Polski Fiat eladó. T.: 27-636, este.

KN frsz., 1200-as Lada eladó. Érdeklődni: 21-881-es telefonon. Irányár: 140 ezer.

UE-s Lada 1200-as és TA-s Lada Combi eladó. Tel.: 35-440, 18 óra után.

Eladó vagy cserélhető Mazda 323 LX 1.4 kat., fehér, 4 hónapos szgk., 8000 km-rel. Érd.: 72/19-303.

Eladó vagy Trabant Combira cserélhető VW 1500-as (bogár után). Érdeklődni: Pollack M. 1. 3/2., Ormándy; délután, 20 óráig.

Volkswagen Golf dízelmotor kevés kilométerrel, Skodába beépíthető tartozékokkal, 5 fokozatú váltóval eldó. Pécs, Sarló u. 18., 18 óra után.

Eladó Mazda 626 1,6 benzines, automata; 480.000 Ft, 6 éves. Érdeklődni: Komló, Kodály Z. 10.

Lada Combi 9 éves, friss műszakival eladó vagy platós ARO-ra cserélhető. Siklós, Tavasz u. 9.

Lada 1200-hoz, jó állapotban lévő karosszériát vásárolnék. Ajánlatokat a 27-222/46 telefonon, munkaidőben.

Ford Escort Kombi, 1300 cl, fehér, ötajtós, 3,5 éves, 70.000 km. eladó. T.: 06-72/80-021.

1993-as, 2107 Lada-kiutalás átadó. Tel.: 12-544, 16 óra után.

DJ-s Dacia TX eladó. Érdeklődni: a 17-534-es telefonon, esténként.

1990. első félévében átvehető Lada 2105 vagy 2107 kiutalást vennék. Ajánlatokat „Kocka" jeligére kérek, a Hunyadi úti hirdetőbe.

Skoda 120-as autóhoz való gumi szélesített felnivel eladó. Érdeklődni: 18-649-es telefonon.

0 km-es Wartburg Tourist és 6 éves Wartburg (3 évig taxi) eladó. Tel.: 22-334.

ZE rendszámú Skoda friss műszakival olcsón eladó. Felsőmalom 8., Takács. Tel.: 28-990.

GZ-s Trabant Lim. eladó. Pécs, Erzsébet u. 19.

Eladó TZ-4K-14-B kistraktor tarozékokkal. 1,5 éves, max. 20 üzemórát üzemelt. Érdeklődni: Rozinger János Harkány, Dózsa Gy. u. 11. Tel.: 72/80-728.

7 éves Trabant eladó. Kisdér, Petőfi u. 17.

Keveset futott Lada motor eladó. Érd.: Hird, Tátika u. 7., Lónay.

Vennék új vagy alig használt gépkocsit, illetve esetékes kiutalást, reális áron. 1992-es Wartburg Speciálkiutalást átadok. Tel.: 16-909 Pécs, egész nap.

1600 cm³ Dizel Turbo Golf motor eladó. Érd.: Wartburg üzlet, Katalin utca.

Exportra készült 1300-as Lada, 1800 km-rel eladó. Tel.: 28-215.

1991-re visszaigazolt Lada Combi-kiutalás eladó. Érdeklődni: 76-000 telefonon.

8 éves kis Polski Fiat friss műszakival eladó. Telefon: 30-910.

Eladó TL-es Wartburg. Érdeklődni: a 33-348-as telefonon, egész nap.

T-25-ös 7 éves MTZ eladó. Érdeklődni: Kistapolca, Szabadság u. 39.

Wartburg Tourist eladó, sorszám: 6548; vagy ötajtós Samarára cserélhető. „Samara 1500" jeligére, a Hunyadi úti hirdetőbe.

4 éves Renault 11-es eladó kevés km-rel. Érdeklődni: Geodézia Pécs, Légszeszgyár u. 17., 8—16 óráig.

1991-es Lada Combi-kiutalás átadó. Érdeklődni: 20-003 tel., este.

Eladó 125-ös Polski, 3 éves, friss műszakival vagy hosszúplatós IFA-ra cserélhető. Érdeklődni: Nagybudmér, Petőfi S. u. 12., 16 óra után.

Skoda 120 L. szgk., 6 éves, 39.000 km-rel eladó. Komló, Hunyadi u. 25.

Eladó felújított MTZ 50-es; javításra szoruló MBP 6,5 pótkocsi, szárzúzó, eke, Simson Schull kismotor. Siklós, Harkányi út 5. Tel.: 21-060.

TD rendszámú 1200-as Lada taxinak műszakiztatva felszereléssel eladó. Érdeklődni: 28-958-as telefonon.

Eladó 1986-os 1500-as Lada, 200.000 Ft. Rácz Károly Pécs, Mező I. u. 45.

VW 1600-as reális áron eladó, esetleg elcserélhető (Bogár utáni kiadás). Érdeklődni: Aranyosgadány, Kossuth L. u. 59.

'92-es Skoda-kiutalás eladó. Tel.: 35-557.

4 éves 2107-es Zsiguli eladó. Pécs, Újvilág 48.

Lancia Y10 Turbo eladó, 1036 cm³, 85 LE; olcsóbb személygépkocsit cserébe beszámítok. Érdeklődni: a 84-227-es telefonon, 18 óra után.

Lada 1500 L (2107) kiutalás 1990-re visszaigazolt, eladó. Tel.: 72/20-411 reggel és az esti órákban is.

Eladó egy új IFA-billencs. Érdeklődni: a 29-445 tel.

Renault 19 TDE Diesel, 3 hónapos, 90-s modell, gyári extrákkal eladó. Érdeklődni: 06-72/80-536.

KV-s, 1500-as Lada személygépkocsi jó állapotban, olcsón eladó. Érdeklődni: Pécs, Megye u. 16. Tel.: 31-008.

Nyugati gépjárművek magyar nyelvű kezelési utasítása megrendelhető az „EURÓPÁNÁL". Pécs, Teréz u. 5. Telefon: 22-845, 9—12 óráig.

Akkumulátorok személygépkocsihoz! Autóvillamosság Kertváros, Orgona u. 38.

ÁLLAT ADÁS—VÉTEL

Magyar lapály törzskönyvezett kan disznó eladó. Érdeklődni: Sebők Bertalan Diósviszló, Petőfi u. 88., egész nap.

Húsdisznók kettéhasítva is eladók. Érdeklődni: Pécsszabolcs, Egyenlőség u. 47.

1 db előhasú és szűz göbék eladók. Ófalu, Petőfi u. 3.

Előnevelt húscsirke eladó ápr. 4—14-ig. Pogány, Pécsi 23., Vágó.

Biohumuszt termelő giliszta eladó, 5 évre szóló kedvező visszavásárlási szerződési feltételekkel. Berekai, Dunaszentbenedek, Kossuth 26. Tel.: Kalocsa, 241/34.

5 db 115 kg-os sertés eladó. Komló, Dankó u. 14.

Biogiliszta humusztermelésre eladó szerződéssel vagy anélkül. Cím: Kardos Zoltán Szőgliget, Árpád u. 14. Érdeklődni még: 72/35-607.

Egy éves sodrott kancacsikó eladó. Nagycsány, Fő u. 34.

Kuvaszkölykök eladók (törzskönyvezettek) Szilvás Attila u. 4. sz. alatt, egész nap (Szalánta előtt!).

3 db magyartarka tehén eladó. Pereked, Fő út 36., Kissóknél.

Magas jövedelmet biztosító humuszgiliszta előnyös humuszfelvásárlási szerződéssel eladó. Érdeklődni: 17-440 tel., 18 óra után.

„MEGOLDÁS" BAZÁR Pécs, János u. 8.

Bálás áruk most 350 Ft/Kg
Lakásfelszerelési cikkek, kerámiák

BÚTOR

Eladó Fonyódon, használt ebédlőgarnitúra, továbbá heverők, szekrények, szőnyeg. Érdeklődni: Pécs, 72/23-259, 18 óra után.

Fotelágy eladó. 25-035, estenként.

Sublótot veszek. 18-563, esténként.

Szekrénysor eladó (26.000 Ft). Móra 46. II/1., Balatincz.

Új, intarziás hálószobabútor eladó. Érd.: Pécs, Bajcsy-Zs. u. 5. (Kürtőskalács üzlet)

4 db-os szekrénysor újszerű állapotban eladó. Pécs, Felsővámház u. 35.

Háromajtós, tükrös, antik szekrény, hozzávaló 1 db éjjeliszekrénnyel eladó. Tel.: 72/33-413.

Antik, 10 db-os ebédlőbútor, 4 db-os neobarokk szalongarnitúra, egy bieder ágy, antik fotelok kerek asztallal, csillár, íróasztal, zongora eladó. Pécs, Irányi Dániel tér 6., Szalontai. Megtekinthető: egész nap.

„MEGOLDÁS" KFT Pécs, János u. 8.

JAVÍTÓSZOLGÁLAT
asztalos, lakatos
és villanyszerelési munkákra
telefon: 17-456, 15-779

Vízvezetékszerelőket,

valamint

1 fő lakatos szakmunkást

T.M.K. részlegünkhöz felveszünk.

Pécsi Építő és Tatarozó Vállalat

Pécs, Tímár u. 23 sz.

KOMFORT RT
OLASZ import TÉGLAGYÁRTÓ GÉPEK FORINTÉRT megrendelhetők!
Cím: KOMFORT RT Veszprém, Vörös Hadsereg tér 7.
Előjegyzés, és tájékoztatás
Telefon: 80/26-071
Telefax: 80/28-847
Ügyintéző: Hegyessy Szabolcsné

„MEGOLDÁS" KFT Pécs, János u. 8.

Mindennemű szállítás
7 fős mikrobusz
és 1 tonnás tehergépkocsikkal áruszállítás
telefon: 17-456, 15-779

Költségvetési intézmény pályázatot hirdet gazdasági vezetői munkakör betöltésére.

Pályázati feltételek:

— egyetemi vagy főiskolai végzettség
— 5 év vezetői gyakorlat,
— költségvetési ismeretek.

A pályázatot kézzel írt önéletrajzzal és fizetési igény megjelölésével kérjük.

Pályázati határidő: a hirdetés megjelenésétől számított 15 nap, „Belváros" jeligére a Hunyadi úti hirdetőbe.

A
TEMPORG
Kisszövetkezet felvételre keres
számítástechnikai vezetőt.
Önnálló munkakör, magas jövedelem.
Jelentkezni a szövetkezet elnökénél lehet,
Pécs, Somogyi Béla u. 2. szám alatt.
Telefon: 14-180, 13-888/32.

A Kőfaragó— és Épületszobrászipari Vállalat Ipari Főüzeme Siklós
Felvesz: **a Főüzem területére 3 műszakos munkarendbe**

gépkezelőket

Bér: 10—14 ezer Ft. (teljesítménytől függően)
továbbá (egy műszakba)
géplakatosokat,
targoncaszerelőket
valamint 1 fő érettségizett adminisztrátort.
Bér: megegyezés szerint
Jelentkezés: személyzeti vezetőnél



PÉCS és Baranya megyében, valamint BUDAPESTEN ELŐSZÖR!

Próbáljon szerencsét!

Új termék az egyliteres kartondobozos pasztőrözött tej.

PRAKTIKUS, mert könnyen kezelhető, nem sérül. HASZNOS, mert hűtőszekrényben zsírkiválás nélkül öt napig eltartható.

Befektetés: öt doboz tej, NYEREMÉNY: 2 személyes, 9 napos CIPRUSI ÚDULÉS.

Kérjük, vágja ki a dobozon található szavatossági időt jelző részt öt felhasznált dobozról és ezeket küldje el egy borítékban április 10-ig a következő címre:
Baranya Megyei Tejipari Vállalat, „CIPRUS",
7623 PÉCS, Tüzér u. 15.

A sorsolásra 1990. április 11-én kerül sor.
A szerencsés nyertest április 14-én értesítjük ugyanezen lap hasábjain.

LEIER-HOFFMANN-BCM Kft.

Könnyűbeton. Külső fal hőszigetelt falazóblokk 45x22x30 cm, belső főfal és pincefal falazóblokk 45x22x30 cm, 38x22x30 cm, födém béléselem EP 60x19x25 cm, válaszfallap 50x22x10 cm, 50x22x12 cm.

Beton. Zsaluzó elem 50x25x30 cm, 50x25x25 cm.

Az elemek telephelyünkön megrendelhetők (március 31-ig tavalyi áron, fizetési kedvezménnyel, SZOMBATON is).

MEGRENDELÉS ÉS TÁJÉKOZTATÁS: 7630 Pécs, Edison u. 36.
TELEFON: 72/27-101.

LEIER HOFFMANN BCM

A Kőolaj- és Földgázbányászati Vállalat (Nagykanizsa)

pályázatot hirdet

lovászi üzemében megüresedő

üzemvezetői

munkakör betöltésére

A MUNKAKÖR

1990. július 1-jétől tölthető be. A kinevezés határozott időre – megállapodástól függően 3–5 év – szól, mely eredményes működés esetén meghosszabbítható.

AZ ÜZEMVEZETŐ FELADATA:

az elsősorban szénhidrogénipari berendezések karbantartását, gyártását végző üzem eredményes gazdálkodásának biztosítása, szabad kapacitásának megfelelően új profil kialakítása, illetve termékszerkezet-váltás megvalósítása, az új termékek piaci bevezetése.

A MUNKAKÖR BETÖLTÉSÉNEK FELTÉTELEI:

felsőfokú műszaki, vagy közgazdasági végzettség, legalább 5 éves vezetői gyakorlat, jó kapcsolatteremtő és tárgyalási készség, a profil- és termékszerkezet-váltással együttjáró feladatok megvalósításában, a termékek bel- és külföldi értékesítésének megszervezésében való jártasság. Német, vagy angol nyelvtudás előnyt jelent.

A PÁLYÁZAT TARTALMAZZA:

a pályázó részletes önéletrajzát, szakmai referenciáit, képesítéseit tanúsító okiratok másolatát, jelenlegi munkahelyét, beosztását, a pályázatban meghatározott feladatok megvalósítására vonatkozó elképzeléseit.

BÉREZÉS:

megállapodás szerint.
A kollektív szerződés alapján szociális juttatásokat, szükség esetén lakást biztosítunk.

A PÁLYÁZAT BENYÚJTÁSÁNAK HATÁRIDEJE:

1990. április 30.,
melyet a vállalat személyzeti igazgatóságára (8800 Nagykanizsa, Szabadság tér 22.) kell beadni.
A pályázatokat bizalmasan kezeljük, és 1990. május 31-ig bíráljuk el, melynek eredményéről minden pályázót írásban értesítünk.
A pályázattal kapcsolatban további felvilágosítást ad: Kovács Károly személyzeti önálló osztályvezető.
Telefon: 93 13-140/10-24 mellék.
Igény szerint lehetőséget biztosítunk az üzem helyszíni megismerésére.

Csak nálunk!

Orion hangfalak és hangszórók
30 százalékos kedvezménnyel
– amíg a készlet tart!

(SUPERION AE 946 E, HS 282, HS 288, HS 511)

TOVÁBBI AJÁNLATUNK!

DIGITÁL 2000 színes tv állvánnyal, képátló 82 cm 89 000 Ft,
ORCHIDEA színes tv, képátló 70 cm 42 350 Ft,
VÉNUSZ színes tv, képátló 56 cm 38 700 Ft, távkapcsoló nélküli 31 400 Ft,
MECSEK fekete-fehér tv, képátló 61 cm 10 500 Ft.

Videorecorderek, music centerek, rádiósmagnók, autórádiók, walkmanok, videokazetták, számológépek, MEPHISTO sakkgépek, nyugati háztartási gépek, friteusek, kávéfőzők, vasalók, fagylaltgép, borotvák, hajsütők, hajszárítók stb.

MINDEN CIKK FORINTÉRT ÉS VALUTÁÉRT IS KAPHATÓ! TEKINTSE MEG VÁLASZTÉKUNKAT!

Cím: ORION MÁRKABOLT,
Pécs, Geisler Eta u. 1. Telefon: 14-089.

Energiatakarékos építési rendszerek

ISORAST BÉV 25 cm falvastagságú

LEGO játékszerűen összerakható, majd a belseje betonnal kiönthető. Az elemek beépítése és betonnal kiöntése különös szakértelmet nem igényel.



Jól vakolható!

Kiváló hőszigetelő (K = 0,35 W/m²K)

Kibetonozott fal termékára 967 Ft/m².

BÉV RASTRA 30 cm falvastagságú

Házilagosan kivitelezhető

Elemméret: 300x37,5 cm

Az épület gyorsan összerakható!
1 m² fal kitöltéséhez 85 liter beton szükséges.

Kiváló hőszigetelő (K = 0,43 W/m²K)
Tanácsadás – beszerzés

BÁZIS PANELUZEM
Pécs, Álmos u. 3.
Telefon: 72/33-555

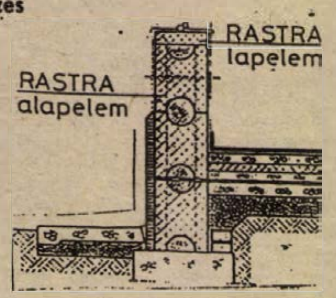

A Baranya Megyei ZÖLDÉRT Vállalat Dombóvár, Gunaras fürdőhelyi, idényjelleggel üzemelő boltjába boltvezetőt keres felvételre,
kiskereskedelmi bolthálózatunkba eladókat és szakképzett vagy gyakorlattal rendelkező pénztárosokat veszünk fel.

Bérezés: megegyezés szerint.

Jelentkezés: Pécs, Megyeri út 66., kiskereskedelmi osztályon.

TÜZÉP PÉCS

KOMLÓI SZERVIZE,
7300 Komló, Berek u. 2. Tel.: 81-236.

Megkezdtük
a színes és fekete-fehér televíziók helyszíni javítását

A bejelentett hibát 24 órán belül a lakáson kijavítjuk.
Garancia biztosított, ha velünk dolgoztat!
Automata mosógépek, villany bojlerek és hőtárolós kályhák helyszíni javítását továbbra is végezzük!
Gyorsaság – minőség – pontosság: ÖNÉRT!
TELEFON: 81-236.

BVM

A BETON- ÉS VASBETONIPARI MŰVEK HIRD-KOMLÓI GYÁREGYSÉGE

FELVESZ

komlói telephellyel számviteli főiskolai vagy mérlegképes végzettségű számviteli-pénzügyi csoportvezetőt és elemző közgazdászt, középfokú végzettségű könyvelőt. PC számítógépes ismerettel rendelkezők előnyben.

Hirdi telephellyel:
D-vizsgával rendelkező mikrobuszvezetőt.

Jelentkezni lehet: Komló, Ipari u. 4.

Ismerkedjen meg Ön is rendszereinkkel, melyek minden ügyfelünknél beváltak!

Főkönyvi és folyószámla könyvelés, anyag- és fogyóeszköz-ügyvitel IBM-PC típusú számítógépekre.

Néhány alkalmazó: Bőrgyár, Hunor Kesztyűgyár, Szikra Nyomda, TÜZÉP, Baromfifeldolgozó, MOM Gépipari Rt., COLOR Ipari Szövetkezet, Selyemipari Váll., Városgazdálkodás, Bajai Tsz-szövetség stb.

Az eddigi sikeres alkalmazások az Ön biztosítéka.

Prime Soft Kisszövetkezet, 7604 Pécs,
Pf. 56. Telefon: 10-815.

A DUNASZEKCSŐI „DUNA GYÖNGYE"
TERMELŐSZÖVETKEZET
NYILVÁNOS ÁRVERÉSEN

értékesítésre meghírdeti a következő eszközöket:

3 db IFA W 50 A/K billenőplatós tehergépkocsi,
1 db ZUK A 06 típ. vegyes használatú gépkocsi,
1 db IZS 2715 típ. gépkocsi,
2 db EB pótkocsi,
1 db JD 970 típ. gabonakombájn.

Az eszközök megtekinthetők
a dunaszekcsői tsz géptelepén.

Nyilvános árverés helye: Dunaszekcső, tsz-géptelep.

Ideje: 1990. április 3-án, 9 órakor.

Érdeklődni lehet: dr. Garai Tibor jogtanácsosnál.
Telefon: Dunaszekcső, 38. Telex: 12-516.

A MAJSI „KOSSUTH" MGTSZ

eladásra kínál

1 DB IKARUS 211 TÍPUSÚ AUTÓBUSZT.

Ár megegyezés szerint.

Érdeklődni Varga István műszaki ágazatvezetőnél,

Mohács, 13-00 telefonon.

Dolgozókat felvesznek

KESZTYŰVARRÓNŐKET felveszünk géplasch varrásra, jó kereseti lehetőséggel. Telefon: 31-428. Este 5 után. (37997)

ÖRFŰN lévő bütébe szorgalmas, gyors, szakképzett eladót felveszek. „Megbízható 8187" jeligére a Hunyadi úti hirdetőbe. (38187)

GÉPKOCSIVEZETŐKET taxira felveszek. „Megbízható 8185" jeligére a Hunyadi úti hirdetőbe. (38185)

KŐMŰVESEKET, ácsokat és segédmunkásokat felveszünk. Generálbau Gmk., Pécs, Hőgyes E. u. 13. Telefon: 25-247. (38161)

KŐMŰVESEKET keresek nagy gyakorlattal, Komlóra. „Fizetés megegyezéssel" a Hunyadi úti hirdetőbe. (38159)

KISIPAROS varrónőt felvesz. Telefon: 34-501, esti órákban. (38160)

SZAKKÉPZETT szakácsot felveszünk – legalább ötéves szakmai gyakorlattal. Portást német nyelvtudással felveszünk. Fizetés megegyezés szerint, a munkaviszonytól függően. Jelentkezni lehet: Hotel Agro Mgtsz, UKV, Harkány, Járó J. u. 1. 7815. (1121)

KONYHALÁNYT és dajkát 2 műszakos konyhára, takarítót és dajkát 1 műszakban felveszünk. Általános Iskola és Diákotthon, Pécs, Kulich Gyula u. 1. (1084)

DOMOLOS Kastélyszálló, Szigetvár, felvesz: szakképzett felszolgálót német nyelvtudással, több éves, megfelelő szintű gyakorlattal; villanyszerelő és vízvezeték-szerelő szakmában jártas, jogosítvánnyal rendelkező karbantartót. (1083)

ELADÓ-FELSZOLGÁLÓT felveszek Pécstől 3 percre lévő presszómba. „Csinosság és gépkocsi előnyben" jeligére a Hunyadi úti hirdetőbe. (38206)

NŐI fodrászt felveszek. „Hullám" jeligére a Hunyadi úti hirdetőbe. (38276)

AZ ÚJMECSEKALJAI I. sz. Lakásfenntartó Szövetkezet felvételt hirdet fő- vagy mellékfoglalkozású házfelügyelői állás betöltésére, 2 szoba, összkomfortos, szolgálati lakás biztosításával, kizárólag tanácsi bér cserelakással rendelkezők részére. Jelentkezés a szövetkezet irodájában, Pécs, Építők útja 2/C., fszt., munkanapokon 9–11 óra között. (1217)

AZ AGROKER Vállalat kereskedelem-technikai üzletága iparvágány és közúti szállításszervezésben jártas munkatársat keres. Pécs, Megyeri út 64. (1221)

AZ AGROKER Áruház 4 órás takarítónőt keres. Érdeklődni az áruházvezetőnél. Cím: Pécs, Közraktár u. 7/A. Telefon: 11-459, 11-682. (1206)

KOLOZSVÁR vendéglőmbe konyhalányt felveszek. (38542)

UZLETKÖTŐKET keres borászati nagyvállalat Baranya és Tolna megyei állandó munkára. Jelentkezni és érdeklődni a 36-13-362-es telefonon. (1177)

A PLASTEX Ipari Szövetkezet betanított munkára női és férfi dolgozókat három műszakos munkakörbe azonnal felvesz a Pécs-Málom, Péterpusztán lévő műanyag-üzemébe. Jelentkezés a helyszínen. (1197)

PÉCS M. Város Tanács V. B. Hivatala családvédelmi és egészségügyi osztálya gyámügyi munkakörbe felsőfokú végzettségű (jogtudományi egyetem, államigazgatási főiskola) munkatársakat keres. Jelentkezés a V. B. Hivatal elnökénél: Pécs, Kossuth tér 1., II. em. 1. (1174)

A SAMPO Kft. lakatos és hegesztő szakmunkásokat azonnali belépéssel felvesz. Fizetés megegyezés szerint. Érdeklődni a 29-632-es telefonon naponta 17–18 óráig. (1172)

A PÉCSI Vasutas Sportkör felvesz fiatal, gépírni tudó munkatársat pénztáros-adminisztrátor munkakörbe. Lehet kezdő is. Jelentkezés a 14-283-as telefonon. (1178)

FIATAL, katonaviselt villanyszerelőt felveszek. „Jogosítvány szükséges" jeligére a Hunyadi úti hirdetőbe. (37665)

AZ AGROPATENT Kft. felvételre keres közgazdasági szakközépiskolát végzett, bérelszámolásban jártas munkatársnőt könyvelői munkakörbe, 10 év körüli szakmai gyakorlattal. Pécs, Bolgár Néphadsereg útja 47. (1021)

AZ YBL M. utcai Dália II. háztartási és vegyiáruboltunkba férfi eladót felveszünk. Jelentkezni lehet: Mecsek Füszért, személyzeti vezetőnél, Pécs, Kossuth L. u. 21. (1073)

A GÉP- és Felvonószerelő Vállalat Pécsett, Dunaújvárosban, Szárhalombattán és Vácott végzendő szerelési munkákra felvesz minősített hegesztő, lakatos, csőszerelő, festő, ács-állványozó szak- és betanított munkásokat. Bérezés megegyezés szerint. Útiköltség-térítést, IBUSZ-szállást biztosítunk. Külföldi munkavállalás lehetséges. Jelentkezni lehet: Gép- és Felvonószerelő Vállalat, Budapest III. ker., Huszti út 18. Zsárec Jánosné munkaügyi vezetőnél. Telefon: 1-682-060/266-os mellék, vagy Borsos István pécsi kirendeltségvezetőnél. – Telefon: 74-640. (1005)

A JPTE „B"-kollégiuma (Pécs, Pacsirta u. 2.) egy fő női portást vesz fel. Jelentkezni lehet a helyszínen, vagy telefonon: 27-622/131. (1074)

FAIPARBAN jártas munkatársat keresek. Pécs, Lomb u. 4. (37789)

PÉCSI autós bevásárlóközpont kivitelezési munkáihoz kivitelezésben jártas építőipari technikust, valamint kőművesbrigádot felveszünk. Jelentkezés írásban: BUDAKOR Kiszövetkezet, Budapest, X., Noszlopy u. 1–3. Telefon: 1-472-981. Pásztó Sándor. (0779)

AUTÓMOSÓBA mosásban jártas munkaerőt felveszek. Cím: Pap, Megyeri út 69. (38237)

FIATAL asztalos szakmunkást felveszek. Fizetés megegyezés szerint. Huszics Vendel, Pécs, Enyezd u. 16., VIII/33. (247743)

UGYINTÉZŐ-TITKÁRNŐI munkakörbe, középiskolai végzettséggel, 25–30 év körüli, agilis munkatársnőt keresünk. 8-tól 16 óráig. SZUPI B. T. Engel János u. 1/2. (37912)

GYAKORLATTAL rendelkező lakatost és hegesztőt felveszek. Érdeklődni: Kozármisleny, Móra Ferenc u. 37. (37893)

AZ EGÉSZSÉGÜGYI Szakiskola felvesz gyakorlattal rendelkező stúdiótechnikust. Villamossági jártasság szükséges. (1069)

Halálozás

Fájó szívvel tudatjuk, hogy szeretett férjem, bátyánk, sógorunk, nagybácsink és rokonunk,
SZEBÉNYI JÓZSEF
ny. tanár
(volt pécsbányarendezői, ill. szombathelyi lakos) tragikus hirtelenséggel, 63 éves korában elhunyt. Március 30-án, pénteken 13.30 órakor kísérjük utolsó útjára a szombathelyi temetőben. A gyászoló család. Táviratcím: Szombathely, Fürst S. u. 5/C.

Fájdalommal tudatjuk, hogy édesapánk, apósunk, nagyapánk,
PÓPOVICS VINCE
65 éves korában, rövid szenvedés után elhunyt. Temetése március 29-én délután fél 1 órakor lesz az olaszi temetőben. A gyászoló család.

Mély fájdalommal tudatjuk, hogy szeretett öcsénk, sógorunk és kedves rokonunk,
ZSIFKOVICS ÁDÁM,
szajki lakos, a Pécsi Cipőipari Szövetkezet volt dolgozója 49 éves korában tragikus hirtelenséggel elhunyt. Temetése március 29-én 14 órakor a szajki temetőben lesz. A gyászoló család.

Mély fájdalommal tudatjuk, hogy
KRÉCSÓ FERENC
31 éves korában, hosszú betegség után elhunyt. Temetése április 12-én 12 órakor lesz a pécsi központi temetőben. A gyászoló család.

Fájó szívvel tudatjuk, hogy
DR. FALUHELYI DEZSŐ
ny. járásbíró
csendesen elhunyt. Búcsúztatása március 30-án fél 11 órakor lesz a pécsi központi temetőben. Örök nyugalomra Bonyháron kerül elhelyezésre. Gyászoló unokahugai és Barka család.

Szomorú szívvel tudatjuk, hogy szeretett édesapánk, apósom, nagypapánk,
GÁL ISTVÁN,
meszesi lakos 65 éves korában váratlanul elhunyt. Hamvasztás utáni búcsúztatása március 30-án 2 órakor lesz a pécsi központi temetőben. A gyászoló család.

Köszönet

Hálából mondunk köszönetet mindazoknak, akik drága és felejthetetlen
SÓRÓS PÁLNÉT
utolsó útjára elkísérték, virágokkal és koszorúkkal fájdalmunkat enyhíteni igyekeztek. A gyászoló család.

Ezúton mondunk köszönetet mindazoknak a rokonoknak, szomszédoknak, ismerősöknek, akik
ÖZV. TISCHLER ISTVÁNNÉ
Kiss Mária
temetésén megjelentek, koszorúk, virágok küldésével fájdalmunkat enyhíteni igyekeztek. A gyászoló család.

Hálás szívvel mondunk köszönetet mindazoknak a rokonoknak, barátoknak, ismerősöknek és a ház lakóinak, akik felejthetetlen halottunkat,
MÁTÉ LÁSZLÓNÉT
utolsó útjára elkísérték, táviratokkal, virágokkal és koszorúkkal fájdalmunkat enyhíteni igyekeztek. A gyászoló család.

Hálás köszönetünket fejezzük ki minden kedves rokonnak, ismerősnek, a Bőrklinika „A" osztályának, külön köszönet a lépcsőház lakóinak, a volt munkatársaknak és barátoknak, a Budai N. A. utcai óvoda dolgozóinak, a szőlőszomszédoknak, hogy szeretett halottunk,
DOMJÁN PÉTER
temetésén részt vettek, virágok és koszorúk küldésével fájdalmunkat enyhíteni igyekeztek. Bánatos felesége és gyermekei.

Hálás szívvel mondunk köszönetet a kedves rokonoknak, barátoknak, ismerősöknek, a határőr nyugdíjasoknak, a szomszédoknak, a Határőrség Országos és Pécsi Parancsnokságának és mindazoknak, akik felejthetetlen halottunkat,
KISS ANDRÁS
nyá. határőr alezredest utolsó útjára elkísérték, fájdalmunkat koszorúk, virágok, táviratok küldésével, részvétnyilvánítással enyhíteni igyekeztek. Gyászoló felesége és annak családja.

Hálás szívvel mondunk köszönetet mindazoknak a rokonoknak, szomszédoknak, munkatársaknak, barátoknak és ismerősöknek, akik felejthetetlen halottunk,
BALOGH SÁNDORNÉ
Herczeg Erzsébet
temetésén koszorúkkal, virágokkal és személyes megjelenésükkel igyekeztek fájdalmunkat enyhíteni és utolsó útjára elkísérték. A gyászoló család.

Ezúton köszönjük meg drága jó édesanyánk,
REICHENBACH JÓZSEFNÉ
temetésén megjelent rokonoknak, barátoknak, volt munkatársaknak, szomszédoknak, a gyárvárosi templom hívőinek, hogy jelenlétükkel az iránta érzett szeretetüket és megbecsülésüket kifejezték. Köszönjük a küldött virágokat, táviratokat és részvétük minden megnyilvánulását. A gyászoló Bredács és Dénes család.

Köszönetünket fejezzük ki mindazoknak, akik felejthetetlen férjem, édesapánk, drága nagypapánk, apósunk,
BUDAI SÁNDOR
temetésén részt vettek. A gyászoló család.

Köszönetet mondunk mindazoknak a rokonoknak, ismerősöknek, a kisegítő iskolai kollégáknak, a faddi és pécsi szomszédoknak, a Volán, a PIK, cipőipari és vásárcsarnoki munkatársaknak, akik szeretett férjem és édesapánk,
FÖNOD ZOLTÁN
ny. tanító
hamvasztás utáni búcsúztatóján részt vettek. A gyászoló család.

Hálás szívvel mondunk köszönetet mindazoknak, akik felejthetetlen halottunkat,
GAÁL JÁNOST
utolsó útjára elkísérték, s fájdalmunkban együttéreztek velünk. A gyászoló család.

Hálás szívvel köszönjük a rokonoknak, barátoknak, szomszédoknak és az Urán Ércbányászati Vállalatnak és mindazoknak, akik drága halottunk,
FEKETE FERENC
hamvait utolsó útjára elkísérték, koszorúkkal és virágokkal mély fájdalmunkban együttéreztek. A gyászoló család.

Köszönetet mondunk mindazoknak, akik drága halottunk,
RÓNA ADOLF
temetésén részt vettek. Külön köszönet a Faipari Ktsz összes dolgozójának, a Szülészeti Klinika csecsemőosztályának, hargászegyesületnek, szomszédoknak, rokonoknak, barátoknak. A gyászoló család.

Köszönetet mondunk rokonoknak, barátoknak, ismerősöknek, szomszédoknak és külön köszönjük a Pécsi Vízmű kollektívájának, akik szeretett halottunk,
MILUS LÁSZLÓ
temetésén részt vettek, koszorúkkal, virágokkal és személyes megjelenésükkel igyekeztek fájdalmunkat enyhíteni. A gyászoló család.

Köszönetet mondunk mindazoknak, akik drága jó édesapánk,
RÓZSAHEGYI BÉLA
temetésén megjelentek, virágok és táviratok küldésével fájdalmunkban őszinte együttérzéssel osztoztak. A gyászoló család.

Hálás szívvel mondunk köszönetet rokonainknak, ismerősöknek, szomszédoknak, kollégáknak, akik felejthetetlen édesanyánk,
TORNAI JÁNOSNÉ
temetésén részt vettek, koszorúkkal, virágokkal fejezték ki együttérzésüket. Gyászoló lánya és fia.

Őszinte hálával mondunk köszönetet a szüleinek, minden rokonunknak, barátoknak, ismerőseinknek, szomszédoknak, vízügyi munkatársaimnak, a reménypusztai tsz öntödei dolgozóinak és mindazoknak, akik
CSONKA LÁSZLÓ
gyászoló családiával fájdalmában együttéreztek. Köszönet a sok-sok virágért, koszorúért. Gyászoló felesége, kislánya, ifjú Csonka család. Hálánk örökké él.

Köszönetet mondunk mindazoknak, akik
PFEIFER JÓZSEFNÉ
temetésén koszorúkkal és virágokkal fájdalmunkat enyhíteni igyekeztek. Pfeifer család.

Hálás szívvel mondunk köszönetet rokonoknak, barátoknak, szomszédoknak, ismerősöknek, akik szeretett halottunk,
FARKAS ISTVÁN
temetésén részt vettek, koszorúk, virágok küldésével fájdalmunkat enyhíteni igyekeztek. Külön köszönetet mondunk a DÉDÁSZ gépjárműosztály dolgozóinak és a TRITEX Ker. Váll. dolgozóinak. A gyászoló család.

Köszönetet mondunk mindazoknak, akik részt vettek felejthetetlen, drága férjem,
ID. DECKMANN JÁNOS
temetésén és virággal, vigasztaló szóval fájdalmunkat enyhíteni igyekeztek. Gyermekei, unokái és dédikéjei.

Hálás szívvel mondunk köszönetet a rokonoknak, ismerősöknek, volt munkatársaknak, az Adófelügyelőség dolgozóinak, akik
VECSEI ILONA
temetésén megjelentek, s fájdalmunkat koszorúkkal, virágokkal is enyhíteni igyekeztek. A gyászoló család.

Hálás szívvel mondunk köszönetet rokonoknak, szomszédoknak, barátoknak, munkatársaknak és a Sütőipari Vállalat dolgozóinak, akik drága halottunk,
SZŰCS JÓZSEF
temetésén megjelentek és koszorúkkal, virágokkal fájdalmunkban osztoztak. A gyászoló család.

Hálás szívvel mondunk köszönetet, akik drága halottunk,
ALVÁRI JÁNOSNÉ
temetésén részt vettek. A gyászoló család.

Köszönetet mondunk mindazoknak, akik
ÖZV. BUKI JÓZSEFNÉ
temetésén részt vettek, ezzel gyászunkat enyhíteni próbálták. A gyászoló család.

Ezúton mondunk köszönetet mindazon kedves rokonainknak, ismerőseinknek, akik felejthetetlen halottunkat,
ÖZV. HEIDFOGL ALAJOSNÉT
(özv. Ritócz Jánosnét)
utolsó útjára elkísérték, koszorúk, virágok, postai részvétnyilvánítás küldésével az elhunyt iránti szeretetüket kifejezték. Ritócz család.

Köszönetet mondunk mindazoknak, akik szeretett halottunk,
ÖZV. BALÁZS JÁNOSNÉ
Kemény Erzsébet
temetésén részt vettek és utolsó útjára elkísérték. A gyászoló család.

Fájó szívvel mondunk köszönetet azoknak, akik szeretett halottunk,
KÖVESDI JÓZSEF
elhunyta alkalmából fájdalmunkat bármi módon enyhíteni igyekeztek. Külön mondunk köszönetet a DÉDÁSZ V. vezetőségének a nagyon szép búcsúztatóért, a főosztályoknak, osztályoknak, üzemigazgatóságoknak, kirendeltségeknek, AGROKER-nek, nyugdíjastársaknak, barátoknak, szomszédoknak, ismerősöknek. Fájó szívvel köszönjük az MVMT és a társvállalatok, barátok gyásztáviratait. A gyászoló család.

Hálás szívvel mondunk köszönetet mindazoknak, akik
ÖZV. HUSZÁR JÁNOSNÉ
temetésén megjelentek, koszorúkkal, virágokkal fájdalmunkat enyhíteni igyekeztek. A gyászoló család.

Köszönetet mondunk az ismerősöknek és rokonoknak, az Aknamélyítő Vállalat és a TIT dolgozóinak, hogy
SZEKERES EDE
hamvasztás utáni búcsúztatóján részt vettek. A gyászoló család.

Hálás szívvel mondunk köszönetet minden kedves rokonnak, barátnak, volt munkatársainak, jószomszédnak, ismerősnek, a Zsolnay-gyár dolgozóinak, akik drága halottunkat,
KÉMENDI FERENCET
utolsó útjára elkísérték, koszorúk és virágok küldésével fájdalmunkat enyhíteni igyekeztek. A gyászoló család.

PÉCS BÁZIS

A BÁZIS DÉV szakipari főüzeme

bádogos szakmunkásokat

keres jó kereseti lehetőséggel.

JELENTKEZNI: BÁZIS DÉL-DUNÁNTÚLI ÉPÍTŐIPARI VÁLLALAT,
befejező üzemigazgatóság, szakipari főüzem,
Pécs, Szántó K. J. u. 1/A. Tel.: 10-444/299 mell.

Bérbe adnánk

3 apartmanból álló, 16 férőhelyes,
Fonyód központjában levő

üdülőnket

ÉRDEKLŐDNI: Pécsi Közúti Igazgatóság,
telefon: 13-844.

MÉZGA-BÁLA KFT.

Importból származó bálás ruhák árusítása nagy választékban 1990. márc. 29–30-án, 9–18 óráig, az MH Helyőrségi Klubjában, Pécs, Kossuth L. u. 13.

Húsvét Isztambulban!

Április 14–18-ig! 5 nap.

A PANORÁMA utazási irodával 5900 Ft/2100 Ft-ért valutát biztosítunk.

Vízumintézés, irodánkban. Pécs, Szalai A. u. 11., I. 108., titkárság, tel.: 32-822. További utak: április 21–25., április 29.–május 3-ig.

Magas jutalékkal főállású

UZLETKÖTŐt

keresünk munkatársnak.

UZLETKÖTŐT
Szerkesztőség.

Jelentkezni a főszerkesztőnél lehet.
Pécs, Sallai u. 1.
Telefon: 14-212, 32-325

„NYISSZ-TEX" rövid- és méteráruüzlet nyílt Kertvárosban, a Kodolányi u. 35-ben, a Lila ABC-hez közel.
Egyedi szolgáltatás: testre szabás!
Kérésére méretének és elképzelésének megfelelően kiszabjuk az anyagot.
Nyitva tartás: hétfőtől péntekig 9–17.30-ig, szombaton 9–13-ig.
Ct.: Szupricsné Hengl Ágota.

PÉCSI AGROKER ÁRUHÁZ

TUDJA-E ÖN, HOGY AZ AGROKER ÁRUHÁZ

mezőgazdasági termékeken kívül nagy választékban árusít:
– híradástechnikai cikkeket,
– festékeket,
– mosószereket,
– szerszámokat,
– kemping- és kertberendezési tárgyakat.

Győződjön meg róla személyesen!
Pécs, Közraktár u. 7/A,
tel.: 11-459, 11-682.

---

mozaik

Alaptól a tetőig!

– Kő,
– beton,
– tégla,
– cserép,
– palló,
– faanyag,
– nyílászárók,
– csempék,
– burkolók.

Mindent egy helyen!

Cím: Pécs, Mecsekalja-Cserkút, Kültelek 6.
6-os főút mellett,
205-ös km-kőnél.
Tel.: 72/24-838.

ISOTECH

Isotech Kisszövetkezet

TERMELŐ ÉS SZOLGÁLTATÓ KISSZÖVETKEZET

Vállaljuk:

új tetőszigetelések kivitelezését, karbantartását,
régi tetőszigetelések felújításának tervezését,
kivitelezését.

Talajnedvesség elleni szigetelést.
Üzemi víz ellen szigetelést.

Üvegezési munkák kivitelezését.

Talajmechanikai mérések, tervek, szakvélemények készítését.

Épületek alapmegerősítését, mikrocölöpözés tervezését, kivitelezését.

Műszaki zajvédelem mérését, tervezését, kivitelezését.

MINŐSÉG, GARANCIA,
MEGBÍZHATÓSÁG REÁLIS ÁRON.

ISOTECH Termelő és Szolgáltató Kisszövetkezet,
7622 Pécs, Nyírfa u. 2.
Telefon: 72/27-156, telex: 12-504.

Röviden

Labdarúgás. A Pécsi Városi Labdarúgó Szövetség értesíti az érdekelt csapatokat, hogy az 1990. április 2-án kezdődő városi kispályás bajnokságra a sorsolásokat március 29-től (csütörtök) lehet átvenni az ifjúsági és sportosztályon (Pécs, Megye u. 21.) 8 és 15.30 óra között.

Szabadidősport. A kispályás Generátor Kupa VII. fordulójának eredményei: Zsolnay–Hunor II. 5-3, Hunor Közp.–ÉPFU 3-0, Kesztyűs Ktsz–Geodézia 3-2, Hőerőmű–Gázmű 3-3, VERTIKOR–PÉTÁV 5-0. A kupa állása: 1. Hunor Közp. (13), 2. VERTIKOR (13), 3. Kesztyűs Ktsz (8). A legjobb góllövő Varga (Hunor Közp.) 12 góllal.

Aerobic. Városi versenyt rendeznek a TÁSI-ban április 7-én. A 6–10 fős csapatok nevezését a Tüzér u. 1–3-ban várják hétfőn 19–20 óra között a szervezők.



Két napon keresztül zajlott a vasasi általános iskolában a Vasas Kupa általános iskolások részére kiírt kosárlabdatorna. Képünk a fiúk döntőjén készült.

Fotó: Szundi György

A franciák nem amerikaiak...

A szomorú emlékű 1986-os leóni mérkőzés után szerdán a Népstadionban 17 órakor találkozik újra a magyar és a francia válogatott, de ezúttal legfeljebb presztízsértéke lesz az összecsapásnak. Így még az esetleges győzelem sem jelentene igazán visszavágót a négy évvel ezelőtti vereségért, amikor a gallok könnyed játékkal 3-0-ra verték Mezey György csapatát a mexikói világbajnokságon.

Ez az eredmény természetesen csak a magyarok szempontjából nevezhető kudarcnak, hiszen a mérkőzés egyik főszereplője, Michel Platini bizonyára jó érzésekkel emlékezik a franciák nagyarányú győzelmére. A volt 72-szeres válogatott játékos szövetségi kapitányként tért vissza Budapestre, s mint azt a sajtótájékoztatón elmondta, először a magyar fővárosban, 1976-ban szerepelt a nemzeti tizenegyben. Kétségtelen, hogy a jelenlegi francia gárda nem hasonlítható a pár évvel ezelőtti klassziscsapathoz, de a magyarok is csak keresik régi önmagukat.

Érdekes, hogy a közelmúlt csalódásai ellenére a magyar válogatottnak még mindig pozitív a szerdai rivális elleni mérlege: a két ország válogatottja eddig húsz alkalommal mérte össze tudását, s a magyarok tizenkét győzelmet arattak, két mérkőzés döntetlenre végződött, míg a franciák hatszor nyertek. A gólkülönbség 45-26 a magyarok javára.

Mészöly Kálmán alaposan megfiatalított együttessel várja a következő erőpróbát. Az Egyesült Államok elleni, március 20-i barátságos találkozón nem kevesebb, mint nyolc újoncot szerepeltetett a nemrégiben újra kinevezett szakvezető. Az eredmény mindenesetre Mészölyt igazolta, hiszen a válogatott biztató játékkal 2-0-ra legyőzte a tengerentúliakat. De mint azt Michel Platini megjegyezte, ezt a sikert a magyarok egy igen gyenge csapattal szemben aratták, az amerikaiak tudását nem lehet a franciákéhoz mérni.

A 21. Magyarország–Franciaország találkozó előtt a hazai örökmérleg:

633 mérkőzés, 331 győzelem, 136 döntetlen, 166 vereség, 1506-968-as gólkülönbség.

A mérkőzés játékvezetője a lengyel Tadeusz Diakonowicz.

Mészöly Kálmán szövetségi kapitány kedden délelőtt kihirdette a franciák elleni kezdőcsapatot. A magyarok tehát a következő összeállításban lépnek pályára:

Brockhauser István (Ú. Dózsa, 1-szeres válogatott) – Mónos Tamás (Veszprém, 1), Pintér Attila (Beerschot, 13), Limperger Zsolt (Ferencváros, 3), Palaczky Tamás (Pécsi MSC, 1) – Máriási Zsolt (Videoton–Waltham, 2), Mészöly Géza (Vasas, 4), Détári Lajos (Olympiakos Pireus, 40), Bognár György (Toulon, 32 – Kovács Kálmán (Auxerre, 25), Petres Tamás (Veszprém, 1).

Világsztárok, rendelésre

„Parancsoljanak uraim, kérem a rendelést!" – szólította fel az újságírókat Michel Platini sajtófőnöke a Ramada Szállóban, s elővette noteszét. Természetesen nem ételkülönlegességeket, hanem a francia válogatott tagjait lehetett az asztalokhoz kérni egy rövid beszélgetésre. Az MTI munkatársa a következő „menüt" fogyasztotta:

Régi ismerős Luis Fernandez, aki másfél év kihagyás után tért vissza a válogatottba. A kérdésre, hogy miért volt szüksége a „pihenőre", a következőket válaszolta:

– Erőnléti gondjaim voltak, ezért sokáig nem is gondoltam arra, hogy számításba vehetnek a legjobbak között. Most viszont nagy örömmel fogadtam régi csapattársam, Platini hívását.

Az 1986-os vb-döntőn láthatta a magyarokat. Mi a véleménye róluk?

– A rossz eredmények ellenére sem szabad lebecsülni őket, mivel a magyar labdarúgóiskolát ma is nagy megbecsüléssel emlegetik szerte a világon. Technikailag jól képzett futballisták, a fizikai felkészítésben viszont nem érik el a nemzetközi élvonal szintjét.

A sajtótájékoztatón megjelent Michel Platini szövetségi kapitány is, aki ismertette a szerdai kezdőcsapatot. A vendégek Budapesten újoncot avatnak, a St. Étienne csatára, Philippe Thibeuf a Népstadionban lép először válogatott mezben pályára. Az összeállítás:

Martini (Auxerre) – Silvestre (Sochaux), Casoni (Toulon), Sauzée (Olympique Marseille), M. Amoros (Olympique Marseille) – J. Ferreri (Girondins de Bordeaux), Pardo (Girondins de Bordeaux), Fernandez (Cannes), Perez (Paris St. Germain) – Thibeuf (St. Étienne), Cantona (Montpellier).

Ma: női kosárlabdameccs

A végére feljöttek a vasutas kosarasnők, akiknek szerencsére már nem a kiesés ellen, hanem a jobb helyezésekért kell küzdeniük. Az NB I-es bajnokság e szakaszában ma lépnek utoljára pályára, a Pécs városi sportcsarnokban a Soproni Postás lesz az ellenfelük. A 7–13. helyért vívott meccs előtt a pécsiek állnak jobban, éppen a soproniakat előzik meg, akiktől ott kikaptak. Tehát vissza lehet ma vágni. A meccs 16 órakor kezdődik.

Ötödször is: Kaszparov–Karpov

„Egyetlen célom van már csak a sakkban: meggyőző fölénnyel legyőzni Karpovot a világbajnoki döntőben" – jelentette ki a címvédő szovjet Garri Kaszparov, miután értesült arról, hogy Kuala Lumpurban Karpov 6,5–2,5 arányú győzelmével befejeződött a világbajnok-jelöltek döntője. S valóban, a 27. évében járó Kaszparov már mindent elért a sakktábla mellett, amit egy játékos elérhet. A történelem legfiatalabb világbajnoka lett 1985-ben, a január 1-jén kiadott világranglistán pedig 2800 Élő-pont áll a neve mellett, amellyel végre megjavította az amerikai Bobby Fischer csaknem húsz évvel ezelőtt felállított pontrekordját. Ráadásul Kaszparov anynyi pénzt keresett már a sakkal, mint korábban senki sem, úgyhogy igazán elégedett lehetne. Mégsem az, mert sem a világnak, sem pedig önmagának nem tudta meggyőzően bebizonyítani, hogy egyértelműen jobb Karpovnál.

Az október 7-én, New Yorkban kezdődő világbajnoki döntő az ötödik lesz Karpov és Kaszparov – vagy ahogy a szaksajtó tréfásan hívja őket, K und K – között.

DN SPORT

Rajt előtt a hoki vb

Szerdától tizenkét napon át a magyar fővárosban csatázik a világ jégkorongsportjának harmadik vonala. A C-csoportos vb rajtja előtt egy nappal stílusosan már a színhelyen, a Budapest Sportcsarnokban tartották meg a világversenyt beharangozó sajtótájékoztatójukat a rendezők.

Török László sajtófőnök felidézte a hét évvel ezelőtti hasonló eseményt, amikor is kellemes meglepetésre és hatalmas közönségsikert aratva a magyar válogatott megszerezte a második helyet és feljutott a B-csoportba. Erre most aligha lehet számítani, már csak azért sem, mert ezúttal a körmérkőzéses sorozatnak csupán az első helyezettje léphet feljebb egy osztállyal.

Az esélylatolgatás előtt Studniczky Ferenc, a Magyar Jégkorong Szövetség főtitkára elmondta, hogy a világbajnoki előkészületek rendben lefolytak, a BS versenypályája elkészült, kezdődhet a világbajnokság. Már hétfőn megérkezett a Koreai Köztársaság és Dánia válogatottja, őket az észak-koreaiak és a bolgárok követték, s keddre várták a további négy együttest, a jugoszláv, a belga, a kínai és a román csapatot.

Ami a magyar gárdát illeti, Boróczi Gábor szövetségi kapitány elmondta, hogy mivel a Budapest Sportcsarnok jegén csak nagyon keveset edzhettek, kedden délelőttre és délutánra is foglalkozást iktatott be, hogy a válogatottak hozzászokjanak a nagyméretű pályához. Így aztán persze nem is nagyon lehet beszélni a hazai pálya előnyéről... Elmondta még, hogy a tavalyi ausztráliai vb óta módszeres munkával igyekeztek minél jobb formába hozni, összeszoktatni, egységessé formálni a magyar válogatottat. Folyamatosan nehéz ellenfeleket választottak edzőpartnernek, és az „erőltetett menet" eredményeképpen összeállt a csapat. Vérmes reményeket azonban nem szabad táplálni, a szakvezetés szeretné, ha sikerülne érmes helyezést elérni, de a negyedik hely sem jelentene csalódást.

Szót kapott a budapesti világbajnokság fő szponzorának, a Hungária Biztosítónak az ügyvezető igazgatója is. Szilágyi László előrebocsátotta, hogy ők nemcsak szövetségeket, hanem egyesületeket, sportolókat, sőt, eseményeket külön-külön is támogatnak. A jégkoronggal nem ez az első kapcsolatuk, 1988-ban például a Ferencváros csapatát szponzorálták, legutóbb pedig a bajnokságot nyert jászberényi Lehel SC-t. A vb-n a magyar válogatott lép fel a Hungária Biztosító emblémájával.

Mai sportműsor

Kosárlabda. NB I., nők: PVSK–Soproni Postás, Pécs, városi sportcsarnok, 16.00.

Sakk. Gyors sakk megyei egyéni bajnokság, Légszeszgyár u., 16.30.

Komlói válaszlevél

Áldatlan állapotok? De kinek?

„Kispál László, Boday Ferenc és társai levelet juttattak el Önökhöz, amely számomra teljesen érthetetlen. Több hónapos tárgyalások és a tanácsülés után eldőlt, hogy a Komlói Bányász Sport Klub működőképessége fennmarad. Mind a két szakosztálynak biztosítani tudjuk az anyagi feltételeket. Ezért köszönetet kell mondanunk a Mecseki Szénbányák vezetésének és dolgozóinak, a városi tanács tagjainak és a pártoló tagjainak. Igaz, hogy kemény munka vár még ránk, mert közel négymillió Ft-ot a sportklubnak kell megtermelnie. Elnökségünk február 28-án döntött az évi várható bevételeink felhasználásáról és azokról az intézkedésekről, amelyek a klub jövőjének alapjait teremtik meg. Ezek egyértelműen a vezető apparátus megszüntetését, sportállások csökkentését és bevételi forrásainak növelését jelentik.

Alapszabályunk szerint a szakosztályok szakmai irányításáért a vezetőedzők felelnek. Minden szakosztályunkban e feladatra alkalmas személyek vannak.

Az alábbi szereplés mellett vajon mi a szakmai probléma? Kézilabdásaink NB I/B-ben három pont előnnyel elsők. Kosárlabdás lányaink az NB I-ért játszanak osztályozót. Asztaliteniszezőink az NB III-as csoportban elsők. Labdarúgóink jól szerepelnek. Atlétáink a tavalyi évet rekordhelyezéssel, 19.-ként fejezték be. Egyénileg a megye legjobb sportolói voltak. Sakkozóink és tekéseink az elvártnak megfelelően szerepelnek. Tömegsportunk színvonala a megyében kiemelkedő. Több új létesítménnyel gyarapodtunk.

A mai gazdasági helyzetben nagyon komoly munkánk van ezekben az eredményekben. A levélíró urak elhatárolják magukat ezektől az eredményektől. Ebben igazuk van, mert ők valóban nem sokat tettek. Évek alatt bekövetkezett szigorítások miatt megszüntettem bújtatott állásaikat, vagy olyan is van, akinek a hatalma csökkent. Megjegyzésükkel kifogásolják, hogy mint gazdasági vezető irányítom a klubot. Kérem, én nem kinevezés alapján vagyok a sportklub elnöke, hanem azért, mert úgy választott meg a tagság. Ez a tagság jogosult leváltani is. Aki úgy érzi, hogy ő ma ezt jobban tudja, csinálja. Hívassa össze a közgyűlést és programjával választassa meg magát.

A mai viharos magyar sportéletben Komlón – a szigoritások ellenére – nyugalom van. Ne próbáljanak egyéni sértődöttségből zavart okozni ott, ahol eddig sem sokat segítettek.

Prohászka István
elnök."

Szabonisz: „Soha többé nem éneklem el a szovjet himnuszt"

Arvidasz Szabonisz (25), a világ egyik legjobb amatőr kosárlabdázója nyilatkozott a Diaro 16 című madridi lapnak. A 220 centis center, aki tagja volt a szöuli olimpián aranyérmet szerzett szovjet válogatottnak, jelenleg a Forum Filatelico Valladolid csapatában játszik, de valószínű, hogy jövőre az amerikai profik között, az NBA-ban kamatoztatja tudását, a Portland TrailBlazers együttesében.

Szabonisz nyilatkozatában ezúttal korántsem a sporttal foglalkozott, hanem olyan témával, amely korábban – amint ő maga is elismerte – nem érdekelte: a politikával. A beszélgetés apropója Litvánia közelmúltban kinyilvánított függetlensége.

A litván Szabonisz, aki Spanyolországba szerződése előtt a Zsalgirisz Kaunasz erőssége volt, teljes mértékben azonosul hazája függetlenségi törekvéseivel.

– Soha többé nem öltöm fel a szovjet válogatott vörös mezét, s a himnuszt sem éneklem el többé – mondta többek között. – Ez azt jelenti, hogy idén nyáron, az argentínai világbajnokságon sem vagyok hajlandó szovjet színekben játszani. Mivel pedig addig aligha jön létre az önálló litván kosárlabda-válogatott, kénytelen leszek távol maradni az eseménytől.

Szabonisz Gorbacsovról is véleményt formált. Szerinte a szovjet elnök a külföldnek egészen más arcát mutatja, mint amit otthon ismernek az emberek.

Amennyiben Szabonisz álláspontját a többi litván kosárlabdázó is osztja, akkor erősen tartalékos lesz a szovjet válogatott a vb-n. Az együttes legjobbjai ugyanis litvánok, s ha Szabonisszal együtt Homicsjusz, Kurtinajtisz, és Marcsjulenisz is visszalép, akkor kevés esélyük marad a szovjeteknek a jó szereplésre.

Kézilabda-játékvezetőknek

A Baranya Megyei Kézilabda Szövetség játékvezetői bizottsága értesíti a megyei kollégákat, hogy 1990. március 30-án továbbképzést tart a Megye u. 21. szám alatti tanácstermében. A megjelenés – NB-sek kivételével – kötelező.

KÖSSÖN BARÁTSÁGOT A

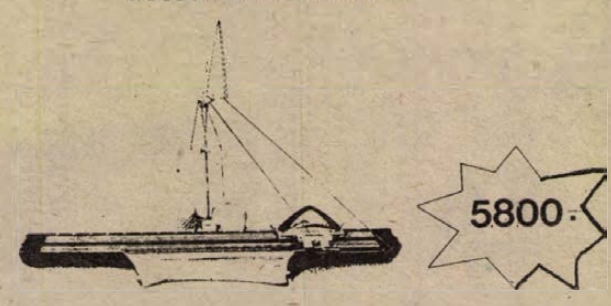

5800.-

DOPLETA

191 tip. KÖTŐGEPPEL.

Utána megkötheti a család minden tagjának pulóverét, kardigánját... Számoljon, megéri!
A kötőgépes tanfolyamra a helyszínen lehet jelentkezni!
30 napon belül megtanulhatja a kötés minden fortélyát!

ÁRUSÍTÁSSAL EGYBEKÖTÖTT BEMUTATÓ BÓLYBAN, a BOLYGÓ Kft. vas-műszaki boltjában (Hősök tere 8.) 1990. március 30-án, pénteken 13 órától 16.30 óráig.

Dunántúli Napló

POLITIKAI NAPILAP

Főszerkesztő: LOMBOSI JENŐ
Főszerkesztő-helyettesek: BÁLING JÓZSEF, GÁRDONYI TAMÁS és MIKLÓSVÁRI ZOLTÁN
Kiadja a Baranya Megyei Lapkiadó Vállalat. Felelős kiadó: BODÓ LÁSZLÓ
Szerkesztőség és kiadóhivatal: Pécs, 7601 Hunyadi út 11. Pf.: 134
Telefon: 15-000. Szerkesztőség telex: 12-421. Telefax: 22-301. Kiadó telex: 12-320.
Készült a Pécsi Szikra Nyomdában. Pécs, Engel János u. 8. 7630. Telefon: 32-177. Telex: 12-211. Felelős vezető: FARKAS GÁBOR
Terjeszti a Magyar Posta. Előfizethető: bármelyik hírlapkézbesítő postahivatalnál, a hírlapkézbesítőknél, a Posta hírlapüzleteiben és a hírlapelőfizetési és lapellátási irodánál (HELIR), Budapest XIII., Lehel u. 10/A, 1900, közvetlenül vagy postautalványon, valamint átutalással a HELIR 215-96162 pénzforgalmi jelzőszámra.
Előfizetési díj: egy hónapra 105,– forint, negyedévre 315,– forint, egy évre 1260,– forint.
Indexszám: 25054. ISSM 0133-2007.

Magyarországra látogat az olasz külügyminiszter

Horn Gyula külügyminiszter meghívására március 30-án, pénteken munkalátogatásra Budapestre érkezik *Gianni De Michelis*, az Olasz Köztársaság külügyminisztere. A külügyminiszterek aktuális nemzetközi és a magyar–olasz kétoldalú kapcsolatokat érintő kérdésekről folytatnak megbeszélést.

Tudnivalók a választás második fordulójáról

Április 8-án 171 egyéni választókerületben kell második választási fordulót tartani, miután ennyi helyen nem dőlt még el a képviselői mandátumok sorsa. Erről a választópolgárok nem kapnak újabb személyes értesítést, kopogtatócédulát, személyi igazolványukkal az első forduló helyszínén szavazhatnak majd.

A második fordulóban azok a jelöltek indulhatnak, akik az elsőben az érvényes szavazatoknak minimálisan 15 százalékát megkapták. Ha nincs legalább három ilyen jelölt, akkor az első fordulóban a legtöbb szavazatot elért három jelölt versenghet a voksokért. Képviselő az lesz, aki a legtöbb érvényes szavazatot kapja, feltéve, hogy a szavazáson a választókerület polgárainak több mint az egynegyede szavazott.

A március 25-i első fordulóban néhány egyéni választókerület polgárainak több mint a fele, így ezeken a helyeken a második fordulóban mindazok a jelöltek indulhatnak, akiknek a neve az elsőben felkerült a szavazólapra. A második fordulóban ezeken a helyeken is feltétel a 25 százalékos részvételi arány.

Amennyiben április 8-án valamelyik választókerületben nem jelenik meg a szavazásra jogosultak egynegyede, akkor időközi választást kell tartani, amelyet az Országos Választási Bizottság egy hónapon belül tűz ki, és azt a kitűzéstől számított három hónapon belül kell lebonyolítani.

Dunántúli Napló

POLITIKAI NAPILAP

XLVII. évfolyam, 85. szám
1990. március 29., csütörtök
Ára: 4,30 Ft

A II. Japán Fesztivál Pécsett



Japán fametszetek a Martin Múzeumban

Második alkalommal kerül sor a japán kultúra seregszemlélére Magyarországon, amelynek a pécsi eseményei tegnap délután a Csontváry Múzeumban két japán kórus, az Odawara gyermekkar, valamint a Cecília női énekkar bemutatkozásával kezdődött. A vendéglátók képviseletében a Széchenyi István Gimnázium és Szakközépiskola kórusa lépett fel. Majd Ando Hirosige fametszeteinek kiállítását nyitotta meg Issei Amemya szobrászművész, amit kötetlen beszélgetés követett japán és magyar szobrászok, művészetkritikusok részvételével.

A Magyar Nemzeti Bank sajtótájékoztatója

A Magyar Nemzeti Bank elmúlt évi tevékenysége legnagyobb eredményének azt tekinti, hogy Magyarország külföldi hitelezése, finanszírozása az elkövetkezendő két évre megoldott. Az új kormány alakításának időszakában az országnak nem kell rövid távú pénzügyi gondokkal szembenéznie – hangsúlyozta Bartha Ferenc, a Magyar Nemzeti Bank elnöke azon a sajtótájékoztatón, amelyet az elmúlt évi pénzügyi folyamatokról tartott.

Az ismert múlt évi gazdasági eredmények tükrében a közelmúltban aláírt hitelmegállapodás különösen nagy jelentőségű az ország további finanszírozásának szempontjából – hangoztatta a bankelnök. A Nemzetközi Valutaalap igazgató tanácsa pozitívan értékelte, hogy az elmúlt év közepe óta a magyar gazdasági vezetés határozott erőfeszítéseket tett, a magyar gazdaság helyzetéhez jobban igazodó hitelezési politika alkalmazására. Az IMF szakértői kedvezőtlennek tartják azonban, hogy a magyar gazdaságban lassú a szerkezetátalakítás üteme, a vállalatok pénzügyi, fizetési fegyelme tartósan kifogásolható, a veszteséges vállalatok felszámolása nem a megfelelő ütemben halad, nem történt határozott lépés a rubelelszámolású piacra történő termelés világpiacra való átirányítására. Ugyancsak kifogásolták a magyar kormányzat inflációval kapcsolatos politikáját is.

Bartha Ferenc hangsúlyozta, hogy még ezen a héten, pénteken aláírják Brüsszelben a Közös Piac által nyújtandó 870 millió ECU-s kölcsönről szóló megállapodást, és lehetőség nyílik az első részlet – 350 millió ECU – lehívására. A kölcsönt a konvertibilis devizatartalékok növelésére használhatjuk fel.

Kiemelte a továbbiakban, hogy az idei év első két hónapjának pénzügyi eredményei jobban alakulnak, az elmúlt év hasonló időszakánál. Több mint 300 millió dollárral javult a folyó fizetési mérleg a múlt év első két hónapjához képest. Januárban mintegy 22 százalékos volt az infláció; a Nemzeti Bank elnökének véleménye szerint azonban éves szinten tartani lehet az egész évre betervezett 19 százalékos inflációt.

Választások '90

Nincs változás a pártok sorrendjében

Az országgyűlési képviselők választásáról szóló törvény rendelkezése szerint az MTI nyilvánosságra hozta a pártok területi listáinak jelöltjeire leadott szavazatok számítógépes – előzetes – eredményeit. Az alábbiakban a fővárosi és a baranyai adatokat ismertetjük.

Budapest főváros (98,47 százalék).

A szavazásra jogosultak száma: 1 493 380. Szavazók száma: 1 062 569 (71,15 százalék). Érvényes szavazatok száma: 1 028 660 (96,80 százalék). Zárójelben az érvényes szavazatok száma és az elért százalék.

1. Magyar Demokrata Fórum (291 566, 28,34), 2. Szabad Demokraták Szövetsége (279 175, 27,13), 3. Magyar Szocialista Párt (132 724, 12,90), 4. Fiatal Demokraták Szövetsége (118 502, 11,52), 5. Kereszténydemokrata Néppárt (58 835, 5,71), 6. Független Kisgazda-, Földmunkás- és Polgári Párt (52 135, 5,06), 7. Magyar Szocialista Munkáspárt (42 565, 4,13), 8. Magyarországi Szociáldemokrata Párt (36 472, 3,54), 9. Hazafias Választási Koalíció (16 686, 1,62).

Baranya megye.

A szavazásra jogosultak száma: 317 135. Szavazók száma: 208 949 (65,88 százalék). Érvényes szavazatok száma: 202 362 (96,84 százalék).

1. Szabad Demokraták Szövetsége (44 962, 22,21), 2. Magyar Demokrata Fórum (40 845, 20,18), 3. Független Kisgazda-, Földmunkás- és Polgári Párt (32 958, 16,28), 4. Magyar Szocialista Párt (18 669, 9,22), 5. Fiatal Demokraták Szövetsége (16,879, 8,34), 6. Agrárszövetség (13 432, 6,63), 7. Magyarországi Szociáldemokrata Párt (11 529, 5,69), 8. Kereszténydemokrata Néppárt (10 647, 5,26), 9. Magyar Szocialista Munkáspárt (7 436, 3,67), 10. Hazafias Választási Koalíció (5 005, 2,47).

Tájékoztató a vizsgálatról

Mi is történt Maros-vásárhelyen?

Marosvásárhelyen továbbra is nyugodt a helyzet. A korábbi eseményeket kivizsgáló kormánybizottság tagjai szerdán Bukarestben számoltak be az eddigi vizsgálatokról és a helyszínen folytatott tárgyalásokról. A bizottság az ideiglenes nemzeti egységtanács végrehajtó irodájának ülésén ismertette jelentését, a Belügyminisztériumban pedig sajtótájékoztatón számoltak be a vizsgálatokról.

A román fővárosban Ion *Iliescu* elnökletével ülésezett az egységtanács végrehajtó irodája. A testület *Ion Minzatu* alelnök jelentése alapján elemezte a Marosvásárhelyen, a Maros, Kovászna és Hargita megyékben kialakult helyzetet, a feszültségek rendezésére irányuló erőfeszítéseket.

Az ülésről kiadott közlemény szerint „kedvezően értékelték azt a tényt,

(Folytatás a 2. oldalon)

32 millió a hátrányos térségeknek

Ülést tartott a megyei tanács végrehajtó bizottsága

Az élet nem áll meg. Az órákat április 8-tól bizonyosan „átállítjuk", de a megye apróbb-nagyobb ügyeinek nem szabad elakadni addig sem. Azért nem, mert például a megyei tanács végrehajtó bizottsága által hozott döntések között több olyan szerepelt, amelyet másoknak is érdemes felvállalni.

A testület tegnapi ülésén döntött „Az európai gazdasági kapcsolatokért" alapítvány létrehozásáról, amelyből az élénkülő regionális nemzetközi kapcsolatok pénzügyi fedezetét meg lehet teremteni egy bizonyos mértékig. A pontosabb cél egyelőre a külföldi, gazdasági és tudományos delegációk, szakemberek baranyai és viszont, a megye képviselői külföldi tevékenységének finanszírozása. Az alapítványban a tanács 1 millió forinttal vesz részt, és az ügynek más érdekelteket is megpróbál megnyerni.

Lehetséges, hogy az említett küldöttségek és érdeklődők hamarosan repülővel érkezhetnek Pécsre, feltéve, hogy a pogányi repülőtéren beton kifutópálya épül. Ennek megvalósítására 1 millió forint alaptőkéjű kft. létrehozását látja szükségesnek a végrehajtó bizottság, és az alaptőke negyedét erre a célra biztosítja is.

Természetesen a megye vagy a régió problémáinak megoldását itthonról is várnunk kell, és erre is van példa. Az elmúlt években létrejött jelentős dél-dunántúli élelmiszeripari feldolgozó kapacitások jöttek létre, de a nyersanyagbázis megteremtése és a piaci értékesítés zavarok tapasztalhatók. A Pannon Agrártudományi Egyetem Állattenyésztési és Mezőgazdaságtudományi, illetve a JPTE Közgazdaságtudományi Karán működő kutatók vállalkoznak a továbblépést szolgáló összefüggések feltárására. Ha erre a programra pályázati

(Folytatás a 2. oldalon)



Budapesten március 28-án megkezdődött az Interpol 19. regionális konferenciája, amelyen 27 európai tagország vesz részt, s megfigyelőként jelen van a Szovjetunió, valamint az Egyesült Államok és Izrael képviselője. A Kelet-Európában először rendezett tanácskozást Gál Zoltán belügyminisztériumi államtitkár, a tárca megbízott vezetője nyitotta meg.

MTI-telefotó: Bartos Gyula

Tőkés Lászlót püspökké választották

Tőkés László, a nagyváradi református egyházkerület püspökévé választották – jelentette szerdán Bukarestből az APA osztrák hírügynökség. A Kathpress egyházi hírszolgálatra hivatkozó jelentés szerint az egyházkerület szinódusa elsöprő többséggel választotta meg a temesvári lelkészt. A romániai forradalomban kiemelkedő szerepet játszott Tőkés László *Papp László* püspököt váltja fel ebben a tisztségben.

Tőkés László szerdán felszólalt az egyházak ökumenikus tanácsa vezető szervének genfi ülésén, ahol kijelentette, hogy a román egyházaknak előbb maguknak is meg kell újulniuk, mielőtt részt vehetnének a román társadalom megújításában.

Ülést tartott a megyei tanács végrehajtó bizottsága

(Folytatás az 1. oldalról)

úton pénzt nyernek, azt a megyei tanács további 1,5 millióval növeli.

Mezőgazdasági üzemeknek is jutott pénz az 1990. évi Területfejlesztési és Szervezési Alap tegnapi felosztásakor. Összesen kilenc termelőszövetkezet kapott többnyire 1–2 milliós támogatást talajjavításra, állattartó telepek felújítására. Sellyének, Csányoszrónak és Drávaszabolcsnak is adtak pénzt konténergyártásra, varroda telepítésére, szolgáltatóház építésére. A MÁV korszerűsiti a Harkány–Sellye vasútvonalat, ezt a vb ötmillió forinttal, míg a sellyei egészségügyi centrum létesítését 4,6 milliával támogatja.

Minden bizonnyal utoljára gyakorolta törvényességi felügyeleti jogkörét a megyei tanács az eddigi formában a helyi tanácsok működése felett, az önkormányzati törvény egészen más viszonyt, felügyeleti lehetőségeket teremt majd. A tapasztalatok szerint sok helyen megélénkült a tanácstestületek működése, a társadalmi változások nyomán nagyobb lett nyilvánosságuk is, de a testületek egy része passzív maradt. A felügyelet során olyan adatok is ismertté váltak, amelyek nem biztatóak a leendő önkormányzati élet kibontakozását illetően, például kevés a szakember, a vb-titkároknak jelentős hányada hiányzik.

A szakemberek mellett valószínűleg a társadalmi munkások száma is fogyóban van manapság, ez mégsem von le semmit azoknak érdemeiből – sőt! – akik a településfejlesztést és -fenntartást segítő társadalmi munkájukért „Baranyáért" plakettet vehetnek át a közeljövőben. Az elismerést a határozat értelmében nyolc közösség és húsz társadalmi munkás kapja meg.

Mindezekről elsősorban a – mint ahogy az a népszámlálás adataiból kiderült – négyszázharmincezer fős baranyai érdekében döntött tegnap a megyei tanács végrehajtó bizottsága. **B. B.**

Módosulnak a választási eredmények?

A fővárosi, de az országos szavazatok aránya is változhat a Fővárosi Választási Bizottság jogértelmezésének a hatására: erről kedden a késő esti órákban döntöttek.

Berényi Sándor professzor, a bizottság elnöke az MTI-nek szerdán reggel elmondta: több szavazókörből állampolgári kifogást nyújtottak be a helyi választási bizottságok döntései ellen. Ezt követően a kifogások megvizsgálása után, a bizottság állást foglalt abban, hogy a XIII. kerület 29. számú szavazókörében, a hibásnak jelzett 39 szavazatból 8-at; a III. kerület 23-as számúban 28-ból 11-et; a XI. kerületi 58. számúban 35-ből 15-öt érvényesnek ismertek el.

Berényi Sándor szerint a bizottság által megvizsgált érvénytelen szavazatok között voltak olyanok például, amelyeken a választópolgár csak aláhúzta valamelyik pártlista jelöltjének a nevét, vagy X helyett csak egy átlós vonalat húzott, s akadt olyan is, ahol a lista valamelyik jelöltjének neve mellé tettek X-et. A megvizsgált három szavazókör érvénytelen szavazatai közül, így több mint 40 százalékot ismert el érvényesnek a bizottság. Mint ismeretes a fővárosban több mint 30 ezer érvénytelen szavazatot találtak az urnákban, s könnyen előfordulhat az a helyzet – a fővárosi választási bizottság szerint – hogy egy általános urnavizsgálat után további mintegy 15 ezer szavazat is érvényes lehet.

Ez a helyzet a 4 százaléknál kevesebbet elért pártok számára a fővárosban, de egy esetleges országos vizsgálat során – hasonló értelmezés esetén – akár országosan is sorsdöntő lehet néhány párt számára.

Az MSZP nem változtat arculatán

A Magyar Szocialista Párt országos elnöksége köszönetét fejezi ki annak a több mint félmillió szavazópolgárnak, aki a szocialista pártra adta szavazatát. A viszonylag magas szavazati arány kellő alapot ad arra, hogy az MSZP, mint a demokratikus baloldal egyedüli képviselője a Parlamentben, számottevő politikai tényezővé tegye a pártot az Országgyűlésben és a társadalom egészében. Egyebek között erről beszélt *Polgár Viktor*, az MSZP szóvivője a sajtó képviselői előtt szerdán, Budapesten.

Az elnökség megállapításait ismertetve közölte: a testület tisztes helytállásként minősítette jelöltjei szereplését, hiszen a második fordulóba 56 MSZP-s jutott, közülük 12–15-nek reális esélye van arra, hogy mandátumhoz jusson. A második fordulóra a párt nem kíván változtatni arculatán, ugyanabban a szellemben készül, annak tudatában, hogy ellenzéki párt lesz a Parlamentben. Az elnökség fontosnak tartja, hogy az ország valamennyi választókerületében sikeres legyen a második forduló. A koalíciós feltételezésekkel kapcsolatban Polgár Viktor közölte: az MSZP pártokat vagy pártot nem támogat. Az MSZP működésének szellemében a helyi pártszervezetek lelkiismeretére és belátására bízza, hogy az egyes választókörzetekben szereplő személyt támogatni kíván-e vagy sem. Az MSZP új típusú mozgalmi és választási párt – tette hozzá –, azon jelöltjeit, akik megtették a magukét, a helyi pártvezetésbe invitálja.

A szóvivő végezetül szólt arról: még nem tudni, hogy a mandátumok elosztásánál vajon figyelembe veszik-e a már kiesett pártokra leadott szavazatok számát. A jelenlegi mandátumszámítások azt mutatják, hogy a 152-ből mintegy 30 mandátumot nem osztanak ki a megyékben. Ez a körülmény viszont ellenkezik a törvény elveivel. *Szandtner Iván*, a párt országos választási irodájának vezetője hozzátette: azon pártok szavazatait, amelyek kiestek a versenyből, nem kellene figyelembe venni a későbbiekben a területi mandátumok kiosztásánál. Ellenkező esetben az MSZP tiltakozni fog.

Kérdésekre válaszolva Polgár Viktor szólt arról, hogy az MSZP a második fordulóban számít minden baloldali érzelmű ember támogatására.

Győzelmi hangulat az MDF-nél

Sajtótájékoztatót rendezett szerdán budapesti székházában a Magyar Demokrata Fórum. *Antall József* pártelnök beszédét gyakran tapsvihar szakította félbe, a megjelent párthívek hangos ovációval, s amikor a riválisi pártról esett szó, fütty-amott fújjolással adtak hangot érzelmeiknek.

Balsai István, a Demokrata Fórum választási szakértője tételesen ismertette a választás eredményét, s rendkívül nagy sikernek minősítette, hogy a területi listákról a betöltött 120 hely közül – számításaik szerint – 40-et, azaz egyharmadot az MDF jelöltjei szereztek meg, 20 százalékkal többet, mint az SZDSZ-esek. Örömét fejezte ki, hogy a megyék döntő többségében is első helyet mondhatnak magukénak, s a budapesti listán is az élen állnak.

Antall József kifogásolta, hogy az elmúlt időszakban több olyan nyilatkozat, kommentár is megjelent a magyar sajtóban, amely elfogultan az MDF ellen szólt. Külön kiemelte *Vajda Mihály* filozófusnak a Magyar Televízióban elhangzott értékelését, miszerint az MDF csak a kevésbé fejlett keleti országrészben tudott tért hódítani, ezzel szemben az SZDSZ jelentősebb pozíciókat szerzett a modernebb, nyugati országrészbeli településeken. Antall József szerint ez „nemcsak arogáns és igazságtalan kitétel, hanem egyúttal sértő az egész magyar népre". Az elhangzottak ellenkezőjének bizonyítására bemutatta a Magyar Hírlapban megjelent választási térképet, amely világosan mutatja, hogy az MDF nemcsak a keleti megyékben szerzett elsőséget, hanem a fővárosban is, sőt – öt megyét kivéve – a Dunántúlon is.

A pártelnök nehezteltve szólt a vetélytársak, főként az SZDSZ választási etikájáról. Idézte *Tamás Gáspár Miklósnak* a Beszélő március 24-i számában megjelent cikkét, amely – Antall József szóhasználata szerint – nem átallja az MDF politikai irányzatát a Horthy-korszakra jellemző kormányzási szerephez hasonlítani. Ráadásul a cikk szerzője kijelentette: ha nem az SZDSZ győz a választásokon, akkor nem lesz jogainak birtokában lévő ellenzék és így demokratikus kormány sem. Antall József ezeket a kijelentéseket olyan „bolsevik mentalitásnak" minősítette, amelyet az MDF soha nem tudott elfogadni. Úgy vélte, a cikk írója átlépte a politikai becstelenség határát, csakúgy, mint a lap szerkesztője, *Kőszeg Ferenc*, aki felelős a cikk megjelenéséért.

A továbbiakban *Csoóri Sándor*, az MDF elnökségi tagja *Heller Ágnesnek* az előző napi Magyar Hírlapban megjelent cikkére reflektált, amely szerint az MDF győzelmével egy jobbközép-kormány kerül hatalomra, s ez természetes dinamikájánál fogva Kelet felé „tolná" Magyarországot. Antall József visszautasította, hogy „volt kommunisták, egykor a Szovjetunióért lelkesedő, kiábrándult marxisták oktassák az MDF-et liberalizmusra".

Az esetleges koalícióról szólva a pártelnök kijelentette, hogy az SZDSZ-szel egyetértésben azon a véleményen vannak: e két riválisi pártnak nem szabad egymással koalícióra lépnie. Más pártokkal azonban elképzelhető az együttműködés, így például a Független Kisgazdapárttal, amellyel a földkérdésben is valószínűsíthetően közös álláspontra tudnak jutni.

Óriási versenyre számít az SZDSZ

A parlamenti választások első fordulója a magyar demokrácia nagy győzelmét hozta, méltó volt ahhoz, amit szabad választásoknak neveznek – hangsúlyozta *Kis János*, az SZDSZ megbízott elnöke a szabad demokraták szerdai sajtóértekezletén.

Az első fordulóban eldőlt, hogy mely pártoknak lesz, illetőleg nem lesz parlamenti frakciója. A következő forduló fő tétje nem az egykori állampárt utódjainak legyőzése, hanem az, hogy az élen állók közül melyik lesz az ország vezető pártja, s milyen koalíció – keresztény-nemzeti avagy szociálliberális – kormányozza majd az országot – mondta Kis János. Hozzátette: az első fordulóban az MDF kismértékű előnyt szerzett, ám a választási eredményt az SZDSZ még megfordíthatónak tartja.

A továbbiakban azt fejtegette: miért nem mindegy, hogy melyik lesz az ország vezető pártja. *Úgy vélekedett, hogy az SZDSZ mellett mindenekelőtt gazdasági programja szól.* Nevezetesen, hogy a gazdasági válságból való kilábalásnak kulcskérdése a hatékony gazdálkodói és vállalkozásbarát környezet kialakítását akadályozó állami tulajdon kiküszöbölése, amit az SZDSZ képvisel legkonzekvensebben. Kis János szerint ugyancsak alapvető politikai különbség fedezhető fel az MDF és az SZDSZ demokráciafelfogása között. Az SZDSZ olyan parlamenti demokrácia híve, amelyben a többség kormányoz, ugyanakkor a parlamenti kisebbség is rendelkezik olyan privilégiumokkal, amelyek szavatolják, hogy nincs teljesen kirekesztve a hatalom befolyásolásának lehetőségéből.

Tölgyessy Péter ügyvivő arról szólt, hogy a területi listán számításaik szerint több mint 120 hely sorsa dőlt el. Ebből 40-et az MDF, 34-et az SZDSZ, 16–17-et az FKgP, 14-et az MSZP, 8–8-at a Fidesz, illetve a KDNP szerzett meg. Hangsúlyozta: messzemenő következtetéseket a területi listákon elért eredményekből még nem lehet levonni. Úgy vélte, hogy a második fordulóban óriási verseny várható a még üres 171 egyéni választókerületi képviselőhelyért.

Ezt követően kérdésekre válaszoltak az SZDSZ jelenlevő képviselői. Az MDF-nek a Magyar Hírlapban szerdán megjelent hirdetésével kapcsolatban, amelyben a Fórum egyebek közt az SZDSZ egyes vezetőinek marxista múltjára utalva azt állítja, hogy „a mai szabad demokraták nem egy vezetője sokat megőrzött kommunista múltjából és mentalitásából", Kis János a következőket mondta: „Én vagyok a vezetőknek az a része, aki egykor valóban marxista volt. Lényegesebb kérdés azonban, hogy az MDF választási kampányban arra építette stratégiáját, hogy intenzív „őskutatást" végzett az SZDSZ házatáján. Ugyanakkor az SZDSZ nem foglalkozott azzal, hogy az MDF vezetésében hányan vannak, akik 1988–89-ben az MSZMP tagjai voltak, illetőleg a 70-es években az előszobájában ültek annak az Aczél Györgynek, aki engem, az exmarxistát kirúgatott állásából.

Mi is történt Marosvásárhelyen?

(Folytatás az 1. oldalról)

hogy a kormánybizottságnak, a helyi szervek cselekvő közreműködésével, mindenekelőtt a Vatra Romaneasca Szövetség és a Romániai Magyar Demokrata Szövetség Maros megyei szerveinek bevonásával, sikerült csillapítania a feszültségeket.

A közlemény utal arra, hogy a Vatra Romaneasca és az RMDSZ írásban előterjesztett javaslata alapján kidolgoznak egy olyan közös okmányt, amelyet a jövő hét elején Marosvásárhelyen a vegyesbizottság plenáris ülésen fog megvitatni.

A belügyminisztériumban *Cornel Diamandescu* miniszterhelyettes, a kormánybizottság tagja a sajtó képviselőit tájékoztatta a vizsgálatok eredményeiről: a rendőrség adatai szerint március 19-én románok tüntettek, s a tüntetésen követelték többek között *Király Károly, Kincses Előd* és mások távozását a helyi egységtanács szerveiből. Később egy magyar csoporttal ütközött meg a tüntető tömeg. A románok megrohamozták a RMDSZ székházát, ahol verekedésre került sor. A rendőrség szerint körülbelül ezer főből álló, lázongó embergyűrű vette körül a székházat, ahonnan a rendőrség a katonaság segítségével megpróbálta kimenekíteni a bent tartózkodókat. Egy ilyen mentési akcióban szenvedett sérüléseket Sütő András író is. Másnap, 20-án 12 000 tüntető magyar nemzetiségű lakos ötezer román lakossal került szembe, az utóbbiak között voltak a falvakból behozott parasztok is.

Forgalomszabályozás Pécs belvárosában

A pécsi történelmi belváros meglévő és tervezett forgalomszabályozásáról időszerűnek tartom megjegyezni:

A nagy lakósűrűségű és történelmi – műemléki értékekben gazdag városközpontok forgalomcsillapítása más európai és hazai városokhoz hasonlóan Pécs városában is megkezdődött. A várfalon belüli terület úgynevezett történelmi belváros ÉNY-i szektorának (Szent István tér és környéke) forgalomcsillapítását 1988. év végén kísérleti jelleggel vezettük be.

Egyéves kedvező tapasztalatok alapján a lakosság egyre fokozódó követelésére és a környezeti ártalmak (zaj, rezonancia, levegőszennyezés) csökkentésére megterveztettük a további három szektor forgalomcsillapítását.

A terv elkészült. Szakmai, társadalmi és lakossági ismertetésre kerül, majd ezek után dönt ez évi vagy ütemezett bevezetéséről a tanácsi testület. Az elmúlt években végzett „kikérdezéses" forgalomszámlálások alkalmával, majd a forgalomcsillapítási terv készítésekor meggyőződtünk arról, hogy észak–dél irányokban a Széchenyi téren keresztül naponta mintegy 2000 jármű indokolatlan átmenőforgalommal terheli a történelmi belvárost.

Az átmenőforgalom elterelésére azonnali intézkedést javasolt a már említett terv. A szakmai körökben már múlt évben is javasolt intézkedésre február elején került sor. A Széchenyi tér alsó szakasza (Perczel utca – Kossuth Lajos utca között) jelzőtáblával lezárásra került a gépjárműforgalom elől a tömegközlekedés kivételével.

Az új forgalmi rend elrejelzése a megfelelő útbaigazító és tájékoztatást adó közúti jelzőtáblákkal megtörtént. Az intézkedés eredményét április és június hónapokban rendszámfelírásos forgalomszámlálással ellenőrizzük.

A jelzőtáblával lezárt útszakaszon való áthajtásra engedély nem adható. Számos félreértés miatt megjegyzem, hogy a „Kivéve Tanács" feliratú kiegészítőtábla nem a lezárt útszakaszra, hanem a tanács előtti parkolóhelyre vonatkozik.

A helyijáratú autóbuszok útvonalainak megváltoztatásához szükséges az Északi érintőút Ágoston téri szakaszának átépítése és két új megállópár kiépítése. Tervezzük, hogy ezen feltételek megteremtése után két viszonylat keletről, két viszonylat pedig nyugatról kerüli meg a történelmi belvárost. Maradt továbbra is a Bem utca – Széchenyi tér – Hunyadi út útvonalon a 30-as autóbuszjárat, bár erre is számtalan javaslatot kaptunk. (Pld.: csak lefelé – déli irányban közlekedjen). Addig is a Pannon Volán a lehetőségeihez képest a legújabb és legjobb állapotban lévő autóbuszait közlekedteti a belvároson keresztül.

A belvárosi forgalomcsillapítással a tervezés időszakában általában mindenki egyetért, különösen az érintettek, a területen lakók. Azonnal változik a vélemény a bevezetéskor, mert 1–2 illusztris személy a megszokott útvonalának megváltoztatására kényszerül. Ők azok, akik a környezetük és újságcikkeken keresztül a közvéleményt befolyásolják. Megértő, szíves türelmüket kérjük, mert miután lehiggadtak és 2–3 hétig gyakorolják az új forgalmi rend szerinti közlekedést és tapasztalják a környezet előnyös változását, elfogadják a bevezetésre kerülteket. Az átmenő forgalom elterelésével nemcsak a Széchenyi tér forgalma csökken, hanem a Fürdő – Munkácsy Mihály utca forgalma is, ami a klinikák helyzetét javította.

A történelmi belváros teljes forgalomcsillapításának terveit a közeljövőben kezdjük ismertetni. Kérjük Pécs város lakosságát, különösen a történelmi belváros területén lévő állandó lakosokat, a hivatásos és magángépjármű vezetőket, hogy a tervek ismertetése után észrevételeiket és javaslataikat szíveskedjenek megtenni.

Solti Dezső
osztályvezető-helyettes,
Pécs Megyei Városi Tanács V. B. építési és közlekedési osztálya

OCE
térképmásológép,
MEDICOPY
fénymásológépek
olcsón eladók.
Érdeklődni lehet:
Baranya Megyei
Földhivatal,
Pécs, Széchenyi tér 9.,
II. em. 205. ajtó.
Telefon: 11-622/36.

MODUL Kft 14-536
BRIKETT
AKCIÓ AKCIÓ AKCIÓ AK
MODUL MODUL MO
AKCIÓ AKCIÓ
MODUL MODUL
150.90 Ft/q
AKCIÓ AKCIÓ
MODUL MODUL MODUL
AKCIÓ AKCIÓ AKCIÓ
50 q-tól INGYENES
HÁZHOZSZÁLLÍTÁS

MODUL Kft
cement*
MÉSZ*
*KAVICS,KŐ
TÉGLA
TETŐCSERÉP
BETONÁRUK
SZIGETELŐ
ANYAGOK
BEFIZETHETŐ
Márton u. 2 ben
és a Mecsekaljai
TELEPÜNKÖN
t.: 14-536

Új céget alapított a TANÉP

A Baukomplex Rt. törzsrészvényesei a dolgozók is

Újszerű ösztönzés és kötődés: részvények 30 százalékos árfolyamon osztaléktörlesztésre

A lehetőségekkel élni tudó, a fejlődéssel lépést tartó építőipari középvállalatként volt eddig is ismert a TANÉP, azaz a Baranya Megyei Magas- és Mélyépítő Vállalat. Az elmúlt évben 28 milliós nyereséget és átlagosan 30%-os bérfejlesztést értek el, úgy, hogy a mai pénzszűkös világban is folyamatosan önfinanszírozók voltak, sőt esetenként ki is helyezték szabad pénzeiket.

Meglepetten hallom: a tavaly még 750 fős, stabil vállalat 1990. február 1-jétől már csak mindössze nyolc főt foglalkoztat – vagyonkezeléssel.

– *Csak nem szűnt meg a TANÉP?*

– Miért szűnt volna meg? Csak új céget alapított! A több száz TANÉP-es dolgozó munkakönyvében a munkáltatói rovatban már ez áll: Baukomplex Rt.

1

Hogy miért nem a TANÉP és miért a Baukomplex Rt. jelenti immár versenytárgyalásokon és kivitelezőként a hajdani középcéget, melyet megyénk második legnagyobb építőipari szervezeteként jegyeztek eddig? Ez pusztán csak névcsere, avagy minőségében valami egészen új felállást jelent?

A kérdések megválaszolásában *dr. Kukai Tibor*, az rt. ügyvezető igazgatója és *Závecz Ferenc*, a cégalapításban közreműködő Dunaholding Rt. vállalkozási igazgatója segít. Íme: a társasági törvény újabb lehetőségeket kínál a vállalkozó cégeknek, azoknak, melyek akarnak és tudnak is váltani, melyek munkájukkal és annak eredményességével képesek is fennmaradni, melyek nemcsak magukhoz „láncolni" igyekeznek a dolgozókat, hanem azokat az ösztönző lehetőségek révén a kockázatvállalásban is partnerül képesek megnyerni.

Még a tavalyi év elején kezdték keresni a dolgozók számára legelőnyösebb és a legnagyobb kötődést biztosító új gazdasági-szervezeti formát. Az ilyen területen profi tanácsadó, információszolgáltató és gyakorlati vagyonkezelő céget, a majd 800 milliós alaptőkével rendelkező Dunaholding Rt.-t segítségül megnyerve az ügyüknek, tavaly júniustól legalább félszáz lehetőség közül dolgozták ki és fogadták el a mostani működési formát.

2

Milyen követelményeket foglal magában a 140 millió forint alaptőkével létrehozott, zártkörű alapítású Baukomplex Rt.?

Úgy vélem, mások okulására is érdemes közreadni az általuk megszabott feltételeket. Melyek ezek?

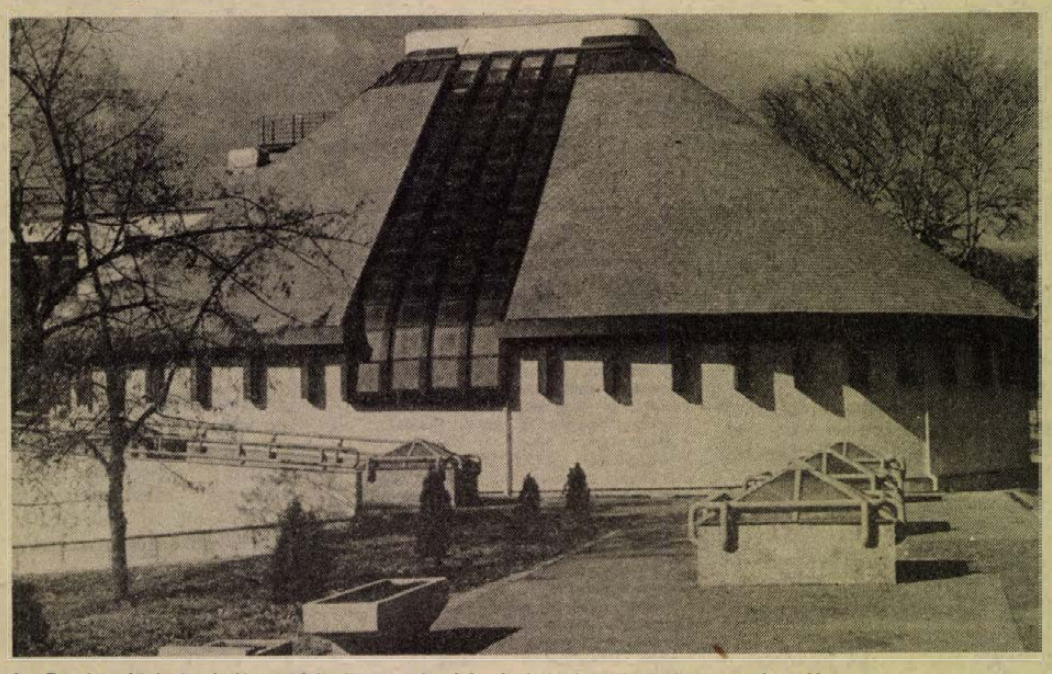

A Tanép kivitelezésében készült a harkányi kórház új fedett medencéje.
Fotó: Szundi György

Sorolom: senki munkahelye nem kerülhet veszélybe a cégalapítással, azaz meg kell tartani az embereket; életképes és külső tőke bevonására (ha szükséges: alaptőkeemeléssel) is alkalmas legyen a részvénytársaság; nem csökkenhet a dolgozók jövedelme; nem nőhet az adminisztráció, a bürokrácia és a vezetők száma (az ilyen jellegű leépítéseket már korábban és tudatosan kezdte meg a TANÉP). A kockázatvállalást is magában foglaló kétféle ösztönzési rendszer is ott szerepelt a követelmények között, éspedig külön-külön kidolgozva a dolgozókra és középszinttől felfelé szigorúbb feltételekkel az irányító menedzserekre, hogy mindegyikük megtalálja számítását hosszú távon is az rt.-ben.

A vállalat 750 dolgozója közül majd 600 vásárolt 10 ezer forintos törzsrészvény(elke)t. Ezekhez a vállalat dolgozói 30%-os árfolyamon, azaz 3000 forintért jutottak. (A megvételkor a részvény 5%-át, azaz 500 forintot kellett csak befizetni, a többit a részvénytulajdonos a tervezett évi 8%-os osztalékból törleszti.)

A konstrukció lényege tehát az ösztönzés. A részvény saját magát fogja kifizetni, ugyanakkor ösztönzi is tulajdonosát a többre-jobbra, és (kivéve a nyugdíjazást), vagy súlyos fegyelmi vétséget követ el, akkor vissza kell adnia a részvényeket és visszakapja az addig befizetett, valamint az osztalékkal már rendezett összeget. Ez a részvény-„függés" a fizikai dolgozóknak és az alkalmazottaknak 3, míg egy megfelelő technikai konstrukció alkalmazásával a menedzsereknek 9–10 évet jelent. Ha viszont az eddigieknél is eredményesebb munkával az évi osztalék nem 8%, hanem ennél is több lesz, akkor automatikusan úgy csökken a részvény vételárának törlesztési ideje. Ezek a feltételek egyértelműen ösztönzik a kollektívát egyénenként is.

3

A január 18-án alapított és a cégbírósági bejegyzéssel február 1-jétől működő Baukomplex Rt. újabb feltételeket is megfogalmazott önmagával szemben. A cél egyértelmű: egyetemlegesen működtetni a céget. Tehát azt nem szabad szétszabdalni sok különálló egységre, mert az úgy több adminisztrációval jár, nehezebben tekinthető át és irányítható. Így a vezetés is egyetemleges felelősséget vállal az egész kollektíváért, ugyanakkor az is azon van, hogy jól menjen a szekér.

Az új szervezeti forma nemcsak ígéretében előnyös. Áprilistól újabb 20–25%-os bérfejlesztést hajtanak végre, ugyancsak erőteljesen differenciálva. Munkájuk van elég erre az évre, olyan áron is, hogy nem válogatnak a kis és a nagy munkák között, a 3 milliótól a 100 milliós megrendelésnek akár fővállalkozóként is képesek eleget tenni.

Szinte minden versenytárgyaláson indulnak, s nagyon sokról úgy jönnek el, hogy övék a megrendelés. A konkurenciától nem félnek. Előnyük a kis szervezetekkel szemben a komplexitás és a tőkeerősség, míg a nagyokkal szemben az szól mellettük, hogy az évek óta csökkentett irányító és alkalmazotti létszámuk miatt is alacsonyabbak a vállalati általános költségeik. (Az irodaházuk felső szintjét már bérbe adták a DÉDÁSZ-nak.)

Biznak önmagukban és a jövőjükben. Ezért is rögzítették többek között azt is a feltételek között, hogy a törzsrészvény a Baukomplexnél eltöltött öt év munkaviszony után eladható, akár tőzsdén is. Jól tudják, hogy a tőzsde csak a tőkét és az osztalékot tiszteli.

Murányi László

Például

Szerkeszti: Bozsik László és Pauska Zsolt

Halálos injekciók (II.)

Tegnapi számunkban megírtuk, hogy hétfőn a pécsi Susogó vendéglő melletti eboltás után 28 kutya nem térhetett haza gazdájával. Az elhullás okait a szakértők vizsgálják (tegnap a fővárosból, az Országos Állategészségügyi Intézetből érkezett Pécsre egy szakember), de mint Dr. Simor Ferenctől, az Állategészségügyi Állomás igazgatóhelyettesétől megtudtuk, két hétnél hamarabb nem születhet eredmény.

Rovatunkhoz tegnap több olyan vélemény is érkezett, mely szerint az elhullott ebek gazdái nem az oltóanyagban, hanem az állatorvos munkájában feltételezik a hibát. Többek szerint nem a megfelelő helyre és nem a megfelelő módon adta be az injekciókat, s ennek következtében a kutyákkal egyfajta gerinc-burok sérülés végzett.

– Kizártnak tartom, hogy orvosi műhibáról lenne szó – hallottuk *dr. Simor Ferenctől.* – Az illető kolléga 25 éve rendszeresen részt vesz az eboltásban, panasz soha nem volt a munkája ellen.

Laikusként bár, de magunk sem értünk egyet azzal, hogy néhány kutyatulajdonos elsősorban az állatorvost hibáztatja – ennek semmi értelme sincs. Az illető azóta is végzi munkáját, méghozzá hiba nélkül, így kár lenne felelősségre vonni olyan dologért, amihez szinte teljesen biztos, hogy semmi köze sincs. (A vizsgálat ennek ellenére természetesen az oltás körülményeire is kiterjed). Utóbbiról időközben sikerült megtudnunk, hogy hétfőn délután a rendőrséget is kihívták a Susogó vendéglő elé. Farkas László őrnagy, a belvárosi állomás parancsnoka erről a következőket mondja:

– Az ügyeleteshez jött egy hívás, hogy a Susogónál a kutyák gazdái meg akarják verni az állatorvost és a neki segítő sintért. Egyik kollégám kiment a járőrkocsival, de mint jelentéséből kiderül, erre utaló jel nem volt, úgyhogy intézkednie sem kellett.

Még egyszer hangsúlyozni szeretnénk, a vizsgálat eredményére várni kell. A Susogónál történt sajnálatos esethez hasonlót egyetlenegyet sem jelentettek, pedig a megyében márciusban már 10 ezer kutyát oltottak be veszettség ellen. (Persze tudjuk, a volt gazdikat ez cseppet sem vigasztalja meg . . .)

Litvánia – elméletben

Az egyre figyelemreméltóbb litván eseményekkel összefüggésben kíváncsiak voltunk arra, mi a különbség föderáció és konföderáció között. Az 1986-ban kiadott Politikai kisszótár csak a föderáció fogalmát ismerte, és erről így ír: „A föderáció államszövetség, államok olyan állandó jellegű kapcsolata, egyesülése, amelyen belül közös központi szervek intézik a legfőbb állami ügyeket . . . A kapitalista államszövetségek többsége nem nemzeti alapon épül fel, hanem területi egység szerint. A szocialista államszövetségek az államszövetség új típusát valósítják meg. Tagállamaik nemzeti alapon épülnek fel, széles jogkörrel rendelkeznek a nemzeti önrendelkezési jog szellemében . . ."

A leírtakról kérdeztük az éppen Pécsett tartózkodó *dr. Herczegh Géza* egyetemi tanár véleményét: „Könyörgöm, ezek a mondatok zömében csupán politikai frázisok. Mindenekelőtt a föderáció nem államszövetség, hanem szövetségi állam, a konföderáció pedig az a szerveződés, amely államszövetségnek nevezhető. A konföderáció rendszerint átmeneti forma. Konföderációnak nevezném az Amerikai Egyesült Államokat, az 1766-os és 1787-es időszak között, valamint Németországot 1871-ig.

Másrészt hozzáteszem, hogy a Szovjetunió 1977-es keltezésű alkotmánya, amely jelenleg is érvényben van, kimondja, hogy a szövetséges köztársaságoknak joguk van a kilépésre. Nincs tudomásom arról, hogy a legújabb, Gorbacsov-féle alkotmánymódosítás ezt a jogot megszüntette volna. Az is igaz viszont, hogy a kiválás jogát azelőtt részleteiben nem szabályozták, ez inkább csak elméleti lehetőségként szerepel. Menetközben kell tehát erre a kényes problémára megfelelő jogi szabályozást találni . . ."

Mi úgy látjuk, nem lesz könnyű . . .

. . . ha megjönnek az Új Fiúk

„– Az új fiúk között azért vannak régiek is . . . Olyanok, akikre a mi felfogásunk szerint – mert talán a kettőnk felfogása nem esik távol egymástól – tegnap-tegnapelőtt még nem mondtuk volna, hogy no igen, ők is progresszívak . . . S ezek most – hogy is mondjam — hirtelen előpattantak a sötétből és úgy kezdenek tündökölni, mintha patyolattiszta múltjuk volna. Holott mi tudjuk: egyszerűen csak közepesek voltak. És hiába húzódtak az akkori hatalomhoz, annak sem kellettek. Lehet, hogy holnap mégis ők fognak neked meg nekem dirigálni és nem a pártok . . .

– Ez is könnyen megeshet, ebből a vákuumból ők is előjöhetnek . . ."

A dialógus – pedig de egyet tudunk érteni vele! – sajnos nem a miénk. Mester Ákosé és Győrffy Miklósé. A két kitűnő rádiós véleményéhez csak annyit tehetünk hozzá (igaz, ez sem nagy felfedezés): Az Új Fiúknak mindig jó vo't, s ezek után is jó lesz. Tudják mitől döglik a légy. Nem, nem, most nem a múltban politikai nézeteik miatt perifériára szorítottakról beszélünk, de hát ezt Önök jól tudják. Azokról, akikről Mester Ákosék. Azokról, akik emberi, vagy szakmai hiányosságaik miatt nem kellettek a „régi hatalomnak" (sem – reményeink szerint . . .).

Köszönet

Pécs város egyéni országgyűlési választókerületi választási bizottságai, valamint a városi választási iroda ezúton is köszönetet mond a szabad választások lebonyolításában közreműködő szavazatszámláló bizottságok tagjainak, a közreműködő tanácsi dolgozóknak, munkájuk lelkiismeretes, pontos, az előírásoknak megfelelő elvégzéséért.

Mint ismeretes, a választások második fordulóját április 8-ára tűzte ki az Országos Választási Bizottság. A második fordulóban kizárólag egyéni képviselőjelöltekre szavazhatnak. A választási eljárás egyszerűsödik. A bizottságok feladatai is csökkennek. Az első forduló tapasztalatait hasznosítva el lehet kerülni a felesleges adminisztrációs terheket. (Reméljük! – A szerk.)

A választási szervek ezúton kérik a szavazatszámláló bizottságok tagjait, a közreműködőket, szíveskedjenek részt venni a második forduló lebonyolításában is. Tapasztalataikkal segítsék elő a forduló eredményes lebonyolítását.

(Valószínűleg ez a köszönet csak egy a sok közül. Valamennyi választókörzetben jól dolgoztak az emberek, zömében társadalmi munkával vállalva a feladatokat. Nem rajtuk múlott, hogy a világon talán egyedülálló módon, az urnák lezárása után több mint száz órával sikerült csak végleges adatokkal ellátni hazánk lakosságát. Reméljük azonban, hogy a szükséges második választási forduló előtt, a választások lebonyolításában a helyszíneken részt vevőknek ez a tény sem szegte kedvét. Reméljük, az övékét nem.

Légitársaságot alapított az IBUSZ

Danube Air néven 7 millió forintos alaptőkével saját légitársaságot alapított az IBUSZ Rt. az osztrák Viennair Polsterer Jet és a Repülőgépes Szolgálat közreműködésével.

Az osztrák–magyar együttműködés eredményeként létrehozott cég székhelye Budaőrs. A társaság 6–14 személyes JET-gépeket, a belföldi repülőterek elérésére alkalmas kis utasszállító repülőgépeket és amerikai gyártmányú helikoptereket tud ügyfelei rendelkezésére bocsátani. A Danube Air gépei a nagy utasszállító gépektől eltérően rendkívül légi mobilitást biztosítanak Európán belül, de kívánságra akár azon túl is.

Az osztrák partner számítógépe a rendelés felvétele után két perccel vissza tudja igazolni a rendelkezésre álló gép adatait és az útvonalon kívül a légifuvar árát is. A megrendelt repülőgép a rendeléstől számított egy órán belül már igénybe is vehető.

Az IBUSZ a Budapest V., Vörösmarty tér 5. szám alatti Légiforgalmi Irodájában és a Ferihegy 1. IBUSZ-kirendeltségnél vesz fel rendelést helikopteres vagy repülőgépes városnézésekre, belföldi vagy külföldi kirándulásokra, illetve üzleti utakra Európa bármely országába, vagy a tengerentúlra.

Térítés a vállalat megszűnésekor

A vállalatok megszűnésekor a sorkatonai szolgálatukat töltők, illetve a szülési vagy fizetésnélküli gyermekgondozási szabadságon lévők eddig hátrányos helyzetbe kerültek. Ezért a március 12-től hatályos minisztertanácsi rendelet módosította jogaikat – tájékoztatták az Állami Bér- és Munkaügyi Hivatalban az MTI munkatársát.

Ezentúl, ha egy vállalat jogutód nélkül megszűnik, s így munka nélkül maradnak az előbbi körbe tartozó dolgozók, a munkáltatónak 3 havi átlagkeresetüknek megfelelő összeget kell részükre kifizetnie. Az összeg alsó határa a munkaviszony megszűnésekori minimálbér háromszorosa.

A rendelet – bár március 12-én lépett hatályba – mindazokra alkalmazni kell, akiknek a sorkatonai szolgálata, szülési, vagy gyermekgondozásra kapott fizetésnélküli szabadsága február 10. óta szűnt meg. A rendelet hatályba lépését megelőző időre vonatkozó, s a jogutód nélkül megszűnt munkáltatót terhelő fizetési kötelezettséget, a Foglalkoztatási Alapból teljesítik. Mindazokat, akiket ez utóbbi érint, a lakóhelyük szerinti megyeszékhelyen, illetve a fővárosban működő munkaügyi szolgáltató irodánál kérhetik a támogatást.

HÍREK

MÁRCIUS
29.,
CSÜTÖRTÖK

Szeretettel köszöntjük névnapjuk alkalmából
AUGUSZTA
nevű kedves olvasóinkat

A Nap kél 6.30 – nyugszik 19.08 órakor
A Hold kél 7.16 – nyugszik 23.17 órakor

Olvasószolgálat

Hírek, tudósítások, események közölhetők 14–16 óráig a 15-000 telefonszámon

Hírszerkesztő:
CSUTI JÁNOS

Ma délelőtt 9–11 óráig panaszügyekben fogad, a 10-046-os számon hívható:
NAGY ISTVÁN

Szerkesztőségi hírügyeletes 16—19 óráig a 10-053-as számon
NAGY ISTVÁN

CB-adóvevőnk hívható 14–16 óráig az AM 15-ös csatornán.

Jogi tanácsadás

Ma, csütörtökön délután 5-től 6 óráig jogi tanácsadást tartunk szerkesztőségünk székházában – Pécs, Hunyadi út 11. szám alatt. A tanácsadás díjtalan.

●

– **Közös hitelakciót indított** a pécsi Garancia Szövetkezet és a Szigetvári Takarékszövetkezet. Először került sor ilyen jellegű együttműködésre és az akció során személyautókat, tehergépkocsikat, valamint lakókocsikat lehet hitelre vásárolni. Bővebb információval Radnai Béla megyei takarékszövetkezeti elnök szolgál.

– **Karosszérialakatos** szakmában március 29–30. között a pécsi Zrínyi Miklós Ipari Szakmunkásképző és Szakközépiskolában rendezik meg a Szakma Kiváló Tanulója verseny országos döntőjét.

Időjárás

Várható időjárás az ország területén csütörtök estig. Eleinte gyakran lesz erősen felhős az ég, szórványosan lehet eső, zápor, néhol zivatar is kialakul. Csütörtökön már több-kevesebb napsütésre mindenütt számítani lehet. A keleti, délkeleti szél élénk, néhol erős lesz. Hajnalban sokfelé párássá válik a levegő, foltokban köd képződik. A legalacsonyabb éjszakai hőmérséklet 4 és 9 fok között; a legmagasabb nappali hőmérséklet csütörtökön 11 és 16 fok között alakul.

✲

Szerda reggeli vízállások: Örtilos 32 cm, apadó, vízhő 4,6 fok; Barcs 71 cm, áradó, vízhő 3,0 fok; Drávaszabolcs 75 cm, áradó, vízhő 8,4 fok; Mohács 315 cm, áradó, vízhő 10,4 fok.

ÉK-program

Ma 19.30 órakor **Pécs-Baranya egészségügyi** helyzete szerepel az Értelmiségi Klub programjában. Meghívottak: dr. Ruzsa Csaba megyei főorvos, dr. Morava Endre tanszékvezető egyetemi tanár, dr. Bellyei Árpád tanszékvezető egyetemi tanár, dr. Lomb Dénes körzeti orvos, dr. Vastaghné Meleg Csilla dr. egyetemi docens, dr. Székely Margit orvos, dr. Tahin Tamás egyetemi docens, dr. Pörczi József ideggyógyász, dr. Szilas Anna városi főorvos, dr. Kóczán György egyetemi adjunktus. **22.00 órától: Beszélgetés Bethlen István** nemzetközi pénzügyi szakemberrel Magyarország gazdasági kilátásairól. A klubfoglalkozás helye: Vasutas Művelődési Ház (Pécs, Dr. Váradi Antal utca 7/2.).

●

– **Bethlen István ismét Pécsre látogat** és ma, 16.30-kor a Lenau-házban tart sajtótájékoztatót a választási eredményről, délután a Pécsi Rádió német nyelvű műsorában is nyilatkozik, majd 18 órakor az MDF képviselőjelöltje, a neves nemzetközi pénzügyi szakértő kötetlen beszélgetésre várja az érdeklődőket a Közgazdaságtudományi Egyetem aulájába. Útjára elkíséri őt szakértőként Széles Gábor, a Műszertechnika Szövetkezet elnöke.

●

Esküvő

SZALONTAI BEÁTA
és
CHEHADÉ IMAD
szeretettel értesítjük kedves ismerőseinket, barátainkat, hogy 1990. március 31-én 16.30 órakor házasságot kötünk a pécsi központi házasságkötő teremben. (Hunyadi út 2.)

MOLNÁR HAJNALKA
és
BIHARI TIBOR
szeretettel értesítjük kedves barátainkat és ismerőseinket, hogy március 30-án 16 órakor házasságot kötünk a Komló Városi Tanács nagytermében.

●

Születés

PAP GYÖRGY
és neje,
GRÓTI SZILVIA
szeretettel értesítjük kedves rokonainkat és ismerőseinket, hogy március 18-án
MILÁN
nevű kisfiúnk született.

KOVÁCS LÁSZLÓ
és neje,
PLANTEK ÁGNES
szeretettel értesítjük kedves rokonainkat és ismerőseinket, hogy március 10-én
MÁRTON
nevű kisfiúnk született.

Értesítjük rokonainkat, ismerőseinket, hogy
GYÖCSI JÓZSEFNEK
és
TÓTH ÉVA GYÖNGYINEK
JÓZSEF TAMÁS
nevű gyermekük született.



A Magyar Televízió filmet forgatott a Szélkiáltó együttessel Budapesten, amelyet vasárnaptól kezdődően mutatnak be hat részben. 1990. április 1-jén, vasárnap TV1. 9.00 „Szélkiáltó dalok". (VI/1. rész). Szerkesztő: Horváth Tünde. Rendező: Cs. Farkas Mihály. Vasárnap délelőttönként, kéthetente kerül képernyőre a 6x10 perces film, ami néhány régebbi dal mellett 20 megzenésített versre, 20 új Szélkiáltó dalra épül. A Televideo kazettán jelenteti meg a filmet, míg a sorozathoz készült hanganyagot a Pannonton kiadó nagylemez formájában adja ki.

✲

– **Útlezárás.** A Városgondnokság a pécsi István utcában útjavítási munkákat végeztet, emiatt a Vak Bottyán út–Nyíl utca közötti szakaszát a gépjárműforgalom elől lezárja. Az útjavítás ideje alatt a gyalogosforgalom zavartalan. A munka előreláthatólag április 20-ra fejeződik be.

Nem volt hibás a tájékoztatás

A Budapesten megrendezett divattáncverseny rock and roll-kategóriájának győzteseiről két hír is megjelent a DN-ben. Az első a Máthé Gábor–Maletics Eszter párost nevezte meg győztesnek a zsűri pécsi tagjának tájékoztatása alapján. A tájékoztatás nem volt hibás, mert ezután óvás történt, s mert az óvásnak helyt adtak, az első helyre került a Rovó Attila–Czukker Gabriella páros az országos „B" kategóriás (II. o.) versenyben. Rovóék a még nevezett négy páros kívül Zágrábba utaznak nemzetközi versenyre.

Papp Viktor,
a Magyar Akrobatikus Rock'n Roll Szövetség szakmai titkára

– **Jótékony célú,** kedvezményes húsvéti vásárt rendez április 7-én, a Fúzió Szakszervezetek Kulturális Központja Pécsett, az Athinay u. 44. előtti téren. A rendezvényen lesz hímestojás-vásár, pingálás és tanácsadás, olcsó könyvbörze, kerámia és esztergált ajándéktárgyak árusítása, valamint élő nyuszi vásár.

☎ 15-000

A március 28-i 15-000-es rovatunk közlésére, melyben az oroszlói húspép-üzem légszennyezésének okait kerestük, reagált a Sásdi Tanács.

Elmondták, hogy a tanács a Dél-dunántúli KÖVIZIG-gel együttműködve szigorú feltételeket szabott, vagyis az üzem legkésőbb november 15-ig köteles egy olyan negyven méter széles erdősávot telepíteni, amely teljesen körbefogja a létesítményt. Köteles olyan környezetvédelmi hatástanulmányt készíteni, amely Sásd, Oroszló és Egerszeg térségére is vonatkozik, ugyanis a legtöbb panasz erről a három településről érkezett a tanácsra. Amennyiben a fenti feltételeknek nem tesz eleget az üzem, akkor nem kezdődhet meg az igazi üzemi gyártás. (Egyébként még most is csak próbaüzem van a csaknem egy esztendeje elkészült létesítményben.)

●

– **Német nyelvű országos versenyen** győztek a pécsi Nevelési Központ és a pécsszabolcsi iskola diákjai, amelyet Budapesten, az NDK kultúrcentrumában tartottak tíz hazai általános iskola versenyzőinek részvételével. Első helyezést ért el az ANK csapata. Felkészítő tanárok: Sey Gáborné és Darida Miklós. Harmadikak lettek a pécsszabolcsiak. Felkészítő: Dittrich Antalné.

– **Horgászhír.** A pécsi Bányász Horgászegyesület vezetése értesíti tagjait, hogy az ellendi horgásztó környezetvédelmi napját április 1-jén, vasárnap tartja. A munkához szükséges eszközöket, szerszámokat hozzák magukkal.

– **A hét végétől ismét lesz ingyenes gombavizsgálat** és szaktanácsadás Szigetváron, az Alkotmány tér 13-ban, ahol lakásán várja a gyűjtőket Lászlóváry József szakellenőr és gombavizsgáló naponta 17-től 20 óráig.

– **Tavaszi lomtalanítást szervez** április 2-től Szigetváron, a Városgazdálkodási Vállalat, a házak elé kirakott szemetet, limlomot ingyen elszállítják.

– **Pécsváradon ma** 14.30-kor új regionális DÉDÁSZ telephelyet avatnak. A létesítmény kialakítására tízmillió forintot költöttek. Most már egy helyen történik a raktározás, a szerelés-előkészítés, az ügyfélfogadás.

– **Ismét előadják hazánkban** a híres Magyar Misét, Pécsett, például április 16-án, 19 órától a Sportcsarnokban. Közreműködnek többek között Pitti Katalin, Demjén Ferenc, Vikidál Gyula, a Téka, az Amadinda, a Tolcsvay Együttes.

– **Újjáalakult** a daganatos betegeket tömörítő pécsi Reménysugár Klub, mely a foglalkozásait ezentúl a Veress Endre utcai rendelőintézet földszinti társalgójában tartja. Az új klubvezető Tóth Ferencné lett. A legközelebbi foglalkozás április 2-án, 15 órakor.

●

Betiltott gyermekcumik

A Kereskedelmi Minőségellenőrző Intézet betiltotta kétféle gyermekcumi árusítását. Megállapították ugyanis, hogy a dombóvári UNIO Ipari Szövetkezet „Babett" és a pécsi Plastex Műanyag- és Textilipari Szövetkezet cumijainak minősége nem felel meg a követelményeknek, mi több, ezek a termékek életveszélyt is jelenthetnek a gyermekek számára. A kidolgozás ugyanis nem kielégítő, a sorjás, éles műanyag, s az emiatt leváló gumirész igen veszélyes lehet.

A KERMI felszólítja a forgalmazókat, hogy az árusítást azonnal szüntessék meg, még mielőtt a betiltást a Kereskedelmi Közlönyben közzéteszik.

– **Lesz Pécsett is MDF-piac** várhatóan április 14-én először. Addig is várják a kis- és nagytermelők jelentkezését a Hunyadi út 20-ban, ahol a telefon: 25-811. A szervező: Pozsonyi László. Bárki jelentkezhet, tehát olyan személy is, aki csak pár kiló terményt kínál eladásra. Az a cél, hogy a jelenlegi pécsi árak alá menjenek 20–40 százalékkal.

– **Munkanélküli fiataloknak** szervez ingyenes tanácsadói tanfolyamot a MADISZ uránvárosi alapszervezete. Az első foglalkozás március 30-án. Érdeklődés Pécsett, a Rét utca 4-ben Fejes Anikónál a 15-257-es telefonon.

– **Reflektor néven** új amatőr színtársulat alakult Pécsett, a Nevelési Központban. Ma 18 órakor mutatják be első darabjukat, Louis Gaulis „Amit csak az inas tud" című vígjátékát. Rendező Sümeai László. Váriák keddi és vasárnapi foglalkozásaikra az újabb jelentkezőket. A csoport április 1-jén ugyancsak a pécsi Nevelési Központban a „Bolond az ember" című vidám, zenés műsort mutatja be.

– **Jótékony célú tanári hangversenyt** rendeznek ma 17.30-kor Szigetváron, a Zeneiskolában. Háziasszony-szervező dr. Zimányi Lászlóné.

●

Halálozás

Mély fájdalommal tudatjuk, hogy ÖZV. INKELLER JÓZSEFNÉ
Weisz Anna
90 éves korában, rövid szenvedés után elhunyt. Gyászmisével egybekötött temetése március 30-án, pénteken 15.30 órakor lesz a magyarszéki temetőben. A gyászoló család.

Mély fájdalommal tudatjuk, hogy KRÉCSÓ FERENC
51 éves korában, hosszú betegség után elhunyt. Temetése április 2-án 12 órakor lesz a pécsi központi temetőben. A gyászoló család.

●

Közérdekű

A SZTAV Szakstúdium Kft. középfokú képesítést nyújtó hidraulika szerelő és javító szakmában tanfolyamot indít 1990. április első felében. Jelentkezni lehet 1990. április 2-ig, Pécs, Szalai András u. 11., IV. emelet 403-as szobában. A tanfolyammal kapcsolatos minden információt a helyszínen lehet kapni, vagy telefonon a 32-822/13-os melléken.

DÉDÁSZ közli, hogy a sikondai 120/20 kV-os transzformátorállomását és a hozzá tartozó 120 kV-os és 20 kV-os vezetékeket folyó év március 30-án feszültség alá helyezi. A berendezések megközelítése a szabványban rögzített távolságon belül életveszélyes!

Áramszünet lesz folyó hó 26–30-ig, naponta 7–15 óráig Patacson, a Szentmiklós- és Forrás-dűlőben.

Kérem jelentkezzen az az autós, aki március 22-én, csütörtökön 14.30 órakor a Cinderi utcából a Rózsa Ferenc utcára kikanyarodó Fiat Unonak elsőbbséget adott. Tóth Vilmos, 7751 Szederkény, Petőfi u. 26.

Elveszett a Baranya–Tolna Megyei Tégla- és Cserépipari Vállalat 30. számú háromszög alakú anyagbeszerző bélyegzője a Sásdi Téglagyárnál. Használata érvénytelen.

Áramszünet lesz április 3-án 8–16 óráig Pécsett, a Füzes-dűlőben.

●

HELYESBÍTÉS: Március 28-án megjelent újságban a Komfort Rt. hirdetésében elírás történt. Tésztagyártó gép helyett téglagyártó gép jelent meg. Elnézést kérünk.

Egészségügyi szolgálat

KÓRHÁZI FELVÉTELES ÜGYELETEK

Mindennapos felvételi ügyeletek gyermek belbetegek részére Pécs város: POTE Gyermekklinika, Szigetvár város és járás, a pécsi és a volt sellyei járás: Megyei Gyermekkórház. Gyermeksebészeti, kórházi felvételt igénylő gyermekfülészeti betegek, égett és forrázott gyermekek részére páratlan napokon: POTE Gyermekklinika, páros napokon: Megyei Gyermekkórház Pécs és a megye egész területéről.

Felnőtt belgyógyászat: POTE I. sz. Sebészeti és Belgyógyászati Klinika. Sebészet, baleseti sebészet: I. sz. Sebészeti és Belgyógyászati Klinika. Égési sérülések: Honvéd Kórház. Koponya- és agysérülések: Idegsebészet. Pécs város és a csatolt községek neurológiai betegeinek felvételét a Neurológiai Klinika, pszichiátriai betegek felvételét a Pszichiátriai Klinika látja el. Szemészeti betegek ügyeleti ellátása 17 órától: POTE Szemészeti Klinika. Felnőtt orr-fül-gégész: POTE Orr-Fül-Gégeklinika.

ÉJSZAKAI KÖRZETI ORVOSI ÜGYELET

Pécs város felnőtt lakossága részére egy helyen, a Lánc utcai rendelőintézet földszinti ügyeleti helyiségeiben minden este 7 órától másnap reggel 7 óráig. Telefon: 14-347.

Fogászati ügyelet minden este 7 órától másnap reggel 7 óráig a Lánc utcai rendelőintézet földszinti ügyeleti helyiségeiben – gyermekek részére is. Tel.: 14-347.

Gyermeklakosság részére egy helyen, a Gyermekklinikán, Pécs, József A. u. 7. (bejárat a Bajnok u. felől) este 7 órától másnap reggel 7 óráig. Tel.: 10-938.

ÉJSZAKAI ÜGYELETES GYÓGYSZERTÁRAK

Pécs, Lánc u. 20. 10/8. sz. gyógyszertár, Pécs, Bajcsy-Zs. u. 23. 10/14. sz. gyógyszertár.

✲

SOS-ÉLET telefonszolgálat díjmentesen hívható a 12-390-es számon, este 7 órától másnap reggel 7 óráig.

✲

Egyedülállók társkereső szolgálata minden csütörtökön 17–19 óráig a 41-907-es telefonszámon, illetve személyesen a kertvárosi ÁNK Művelődési Ház I. emeletén (titkárság).

Információk

Közlemények

A jegyzék azon gépkocsinyeremény-takarékbetétkönyvek számait tartalmazza, amelyeket 1989 novemberig kisorsoltak, a tulajdonosok azonban a nyereményigényt 1990. február 20-ig nem jelentették be. 10 000 forint összegű betétkönyvek: 012036, 031860, 032867, 044574, 047821, 070429, 070613, 088637, 089065, 095822, 102430, 110731, 116545, 121052, 128890, 130137, 137624, 138839. 5000 forint értékű betétkönyvek: 562321, 606997, 619433, 636818, 647834, 672493, 685381, 689651, 702907, 720292, 724681, 725376, 739800, 740468, 767216, 767291, 778620, 779848, 814564, 815710, 816673, 826327, 827715, 830910, 842386, 848622, 849136, 860752, 864401. Az országos lista az OTP-fiókoknál megtekinthető, itt csak a Baranya megyében váltottak szerepelnek.

Mohács körzetében túlkoros gyerekeknek klubot szerveznek. A gyerekek megtanulhatják az öltözködést, a tisztálkodást, a háztartási ismeretek, valamint a kulturált szerelmi élet fortélyait. Érdeklődni Kovács Teréz egészségnevelőnél lehet Mohácson, a kórházban.

Rendezvények

Szigetváron, a művelődési központ szervezésében ma 14.30 órakor a Staféta együttes tart élő lemezbemutatót, a Lenin lakótelepi iskolában.

✲

Kulcs, a túléléshez címmel szervez előadássorozatot a Pécsi Városi Könyvtár gazdasági szakemberek, betéti társaságok, gazdasági társaságok, kft. ügyvezetők, vállalkozók, potenciális vállalkozók és minden más érdeklődő számára. Az előadás a Pécsi Városi Könyvtár igazgatási központjában, a Kossuth Lajos utca 9-ben lesz március 29-től minden csütörtökön 16 órakor.

✲

Koncz Zsuzsa koncertezik ma 19 órától a POTE-aulában.

✲

Pécsett, az Egyetemi Könyvtárban ma 18 órakor Francesco Guida római egyetemi tanár előadása lesz, Italia e Ungeria tra 1945–1947 címmel, melyre minden érdeklődőt várnak.

✲

Pécsett, a Nevelők Házában ma 17.30 órakor a HNF Magyar–Finn Baráti Kör programja lesz. Esko Timoten: A finn ötvösművészet címmel.

A KESZTYŰ- ÉS BŐRDÍSZMŰIPARI SZÖVETKEZET

április 1-jétől szederkényi telephelyén beinduló cipőfelsőrész-készítő részlegébe felvesz legalább 10 éves gyakorlattal rendelkező

műszakvezetőt

Fizetés: megegyezés szerint.

Jelentkezés: Pécs, Munkácsy Mihály u. 10–12., munkaügy.

MODELL

Olcsót, jót, egyedit!

Március 30-án és 31-én (péntek, szombat) a T-Modell Kft. Pécs, Rákóczi út 5–7. szám alatti üzletében holland és NSZK importból származó ruhanemű 250 Ft/kg-os áron vásárolható.
Csak kettő napig!
Várjuk minden kedves vásárlónkat!
Címünk: T-Modell Kft., Pécs, Rákóczi út 5–7.
Telefon: 10-440.

Megbeszélés Újpetrén



A Baranyai Református Egyházmegye espereséhez látogatott tegnap Lombosi Jenő, a Dunántúli Napló főszerkesztője munkatársaival. Bóka András esperes az újpetrei parókián fogadta az újságírókat és Tamás Bertalant, a Zsinati Iroda külügyi osztályának vezetőjét. A találkozón a húszezer hívőt számláló egyházmegye és a Dunántúli Napló együttműködésének időszerű kérdéseiről esett szó. Képünkön: Dunai Imre főmunkatárs, Gárdonyi Tamás főszerkesztő-helyettes, Lombosi Jenő, Szalay Lajos pécsi lelkész, Tamás Bertalan, Bóka András és Miklósvári Zoltán főszerkesztő-helyettes.

MA

Az MDF komlói szervezete információs tagtoborzós ügyeletet szervez, a Lenin tér 1-ben 11–17 óra között. Telefon: 83-015/60.

Az MSZMP megyei irodája Pécsett, a Rét u. 4-ben található 9–18 óra között. Telefon: 25-599.

Eredményes évet zárt a Konzum Rt.

Megerősítették tisztségében dr. Bíró Lászlót

Rendes évi közgyűlését tartotta tegnap a Konzum Ipari és Kereskedelmi Részvénytársaság. A testület meghallgatta a felügyelő bizottság jelentését a múlt évi gazdasági eredményekről, majd újabb öt esztendőre megerősítette tisztségében *dr. Bíró László* elnök-igazgatót.

A pécsi Konzum Rt. eredményes évet zárt az elmúlt esztendővel. Árbevételük 30, nyereségük közel 50, a társaság vagyona pedig mintegy 20 százalékkal növekedett, vagyis mint megtudtuk, 2,5 milliárdos árbevétel mellett 100 milliós nyereséget könyvelhettek el. Ami részben annak is köszönhető, hogy javultak a beszerzési lehetőségeik, bizonyos termékek iránt emelkedett a kereslet és csökkent a monopolhelyzetben lévő szállítók száma.

A részvénytársaság Pécsett tovább erősítette kereskedelmi pozícióit és a statisztikák szerint már mintegy 13 százalékkal részesedik a megyeszékhely ellátásából. Az eredmények elérésében fő szerepe volt az áruházaknak, de a gazdaságilag sikeres évhez hozzájárult a Konzum nagykereskedelmi részlege, a hidasi faipari üzem is. A kedvező változások között említették, hogy a ruházati cikkek körében bővült a márkás termékek választéka, a műszaki cikkek között a minőségi áru kapott elsőbbséget.

F. D.

Kedvezmények az USA-tól

1989-ben a magyar–USA kereskedelmi kapcsolatokban jelentős változások történtek: Magyarországra is kiterjesztették időbeli korlátok nélkül a legnagyobb kedvezmény elvét, valamint az általános vámpreferencia rendszert (GSP). A kedvezmény igénybevétele nem automatikus, mind az exportőrnek, mind az importőrnek bizonyos formaságokat kell teljesítenie ahhoz, hogy a vámkedvezményt illetve vámmentességet élvezze. Az USA-ban 1989. január 1-jétől bevezették az úgynevezett harmonizált vámtarifa (HS) rendszert, amely eltér a hazai gyakorlatban alkalmazottól. Az USA és az EGK GSP-t a vállalatoknak fontos figyelemmel kísérni és megismerni a feltételeket, mert a kedvezmény igénybevétele a formafeltételek teljesítésének függvénye. Áprilisban ezekről a kérdésekről is részletes tájékoztató hangzik el a Dél-dunántúli Regionális Gazdasági Kamarában megrendezésre kerülő vámkonferencián, amelyen a téma iránt érdeklődők számára konzultációs lehetőséget biztosítanak.

A GSP-ről a vállalatok, vállalkozók a Dél-dunántúli Regionális Gazdasági Kamaránál – tel.: 13-040, 10-878 –, illetve a Magyar Gazdasági Kamara Vámügyi Tagozatánál – tel.: 1533-333 – informálódhatnak.

Gyermekcipők az NDK-ból

– Tudja, miben hordom a gyerekem óvodába? Mamuszban. Nem kapok a lábára 25-ös gyerekcipőt. Csizma és szandál még akadna a boltokban, de ilyen időben nem adhatom fel a gyerekre. – Telefonált szerkesztőségünkbe egy olvasónk a napokban.

A Cipőkereskedelmi Vállalat Raktárházának igazgatója *Huba József* elmondta: – Az idén a gyárak lemaradtak a szállítással, a termelők alapanyag-, kellék-, és pénzhiányra hivatkoznak. Többcsatornás beszerzés folyik vállalatunknál, 114 nagyker. vállalattól kapjuk az árut, az ország minden pontjáról. Illetve az idén nem kapunk, az egész ország gyerekcipő gondokkal küzd, sőt a nőicipő-ellátás is akadozik.

– *Mégis milyen biztatót tud mondani?*

– A múlt héten rendeltünk meg az NDK-ból egy nagyobb mennyiségű tételt, vállaltuk a gyorsabb szállítás reményében, hogy kamionnal hozzák a gyerekcipőket, jelenleg ezt várjuk.

J. G.

Néptáncest

Sötét az ég alja?

– A pesszimizmusra ma sok okunk van, mégis ennek a folklórestnek a létrejötte bizakodásra adhat nekünk okot, hiszen míg az országban több táncegyüttes megszűnik, addig Pécsett két fiatal csoport fog szerepelni közös műsorban. Bár az is igaz, hogy az est második fele egy olyan korszakot – a második világháborút – idéz, amely az általunk bemutatott hagyományos paraszti életmódnak és kultúrának lényegében a végét jelentette és ez a megszakadás számunkra is fájdalmas. És mégis, találunk ebben a korszakban olyan példákat, amelyek a ma számára üzenettel bírnak. Arra gondolok, hogy az egymás mellé, egy faluba sodródott nemzetiségek megértésben és békében is tudtak élni, hiszen megtanulták egymás nyelvét, átvettek a másik szokásaiból, táncaiból. Ha egy szerb fiú és egy román lány szerelmesek voltak, akkor az volt az első, hogy ők emberek, az emberségük révén kapcsolódtak egymáshoz.

Ennyit mond elsőre *Szávai József*, a Tanac együttes vezetője a fenti címet viselő folklórestről, és gyorsan hozzá is teszi, a többi legyen egy kis meglepetés, még az is, hogy milyen koreográfiákat táncol majd a két társulat. Csak annyit árul még el, hogy a tizenkét táncból négyet az Egyetemi Kamara Táncegyüttes fog bemutatni. Azt azért nem nehéz kitalálnom, hogy a Tanac főleg szerb és horvát koreográfiákat tud, de vajon mit az Egyetemi Kamara?

Ők a pécsi táncházas berkeken kívül szinte ismeretlenek, ezért *Kovács Mártont*, a csoport vezetőjét kérem rövid bemutatásra:

– Szeptemberben alakultunk meg, és most már két csoportban tanulunk, a kezdők és haladók is főleg egyetemisták. Legfontosabb célunk a magyar nyelvterület táncainak megismerése, gyűjtése, és színpadra állítása. Tavasszal találtunk egy pártfogót, a Pécsi Egyetemi Klub Kulturális Egyesületét, de egyelőre csak a legalapvetőbb pénzügyi gondjaink oldódtak meg, nincsenek ruháink, csizmáink. Az együttes tagjai szervezik a kéthetenként vasárnap este tartott táncházakat a Vasutas Táncházban. A péntek esti műsor az eddigi legnagyobb vállalkozásunk.

A táncházról jut eszembe, a közönségnek a függöny legördülése után sem kell hazamennie, hiszen – ki tudja meddig? – táncház következik, mindenki megpróbálhat valamennyit elsajátítani a színpadon látottakból. És ha egy este után még nem elégedett, folytathatja a két együttes próbáin is.

Tehát, péntek este hétkor az Ifjúsági Házban!

B. B.

Múzeumba kerül a szobor



A Pécs Városi Tanács döntése szerint a pécsi Lenin-szobor is múzeumba kerül. Az elmúlt hét végén Pécsett élő szobrászművészek nyitottak vitát a szobor művészeti értékéről, majd tegnap reggel a Bázis Építőipari Vállalat daruzási kft.-je emelte le a szobrot a József Attila utcai talapzatáról, és szállította el ideiglenes tárolási helyére. A tervek szerint később a pécsi Várostörténeti Múzeumba kerül a műalkotás.

Laufer László felvétele

Üzleti puhatolódzás Kolozsvárról

Üzleti tárgyalásokra hétfőn Pécsre látogatott *Jakab Judit*, a Kolozsvári Konfekciógyár kereskedelmi igazgatója. A romániai testvérmegyénkből érkezett vendéget Patacsi József, a Baranya Kereskedelmi Vállalat kereskedelmi igazgatója fogadta, majd megismertette őt a Baranyaker részlegeivel, tevékenységével. Tárgyalásaikon szó esett a későbbiekben kialakítható üzleti kapcsolatokról, ám ahhoz, hogy ezek megvalósulhassanak, a pécsieknek részletesebben meg kell ismerniük a kolozsváriak ajánlatait. Ennek jegyében viszonozni fogják Jakab Judit látogatását.

Szerdán délelőtt *dr. Tóth Sándor*, a Baranya Megyei Tanács elnökhelyettese is tárgyalt a kolozsvári vendéggel, aki ezt követően a Szekszárdi Szabóipari Szövetkezethez látogatott el.

Riasztócsengő az orvosi ügyeleten

Sokan alapos indok nélkül kérnek segítséget

A rendőrséggel közvetlen kapcsolatban álló riasztócsengőt helyeznek el a hétvégi és éjszakai ügyeletet ellátó pécsi Lánc utcai rendelőben, illetve az ügyeleti autóban. Minderre azért van szükség, mert az utóbbi idők ismert inzultusai miatt félelemmel teljesítik kötelező ügyeletüket a körzeti orvosok, akiknek túlnyomó többsége nő. Rájuk hárul ugyanis a hétközi 17–19 óra közötti „készenléti", a 19–07 óráig tartó éjszakai és a hétvégi ügyeleti teendők ellátása.

Dr. Kocsy Zsuzsanna, a pécsi és városkörnyéki központi ügyelet megbízott vezetőjének statisztikája szerint évente megközelítőleg 20 000 ember fordul a rendelési időn túl orvosi segítségért. A hétközi 17–19 óra közötti időpontban Pécsett öt helyszínen (Korvin O. u., Munkácsy M. u., Veress E. u., Lánc u., és a kertvárosi Krisztina téren) egy-egy éjszaka és hét végén pedig a Lánc utcai rendelőintézetben három orvos fogadja a betegeket.

– Sajnos tapasztalataink, jegyzőkönyveink azt mutatják, hogy az esetek zömében indokolatlanul keresik fel, vagy hívják házhoz az ügyeletest, akinek ráadásul halottszemlézenie is kell, – mondja a főorvosnő. Így például rendszeres kezelés alatt álló betegek ekkor iratják fel a gyógyszereiket, a több napja, hete, hónapja tartó panaszokkal ide fordulnak tanácsért, a „krónikus táppénzesek" itt próbálnak szerencsét, jópáran pedig hőemelkedéssel járó meghűléssel, majdhogynem banális dolgokkal fordulnak az ügyeleteshez. Sokan nem tudják, hogy a baleseti sérült, vagy aki egyértelműen sebészeti beavatkozást igényel, közvetlenül is igénybe veheti az ügyeletes sebészeti szakrendelést. Többször előfordult az is, hogy agresszív ittas egyénhez rendelték ki az orvost.

– *Mi jelent indokolt esetet az ügyeleten?*

– Azokat tartom annak, amelyek az esetleírások alapján valóban sürgős orvosi beavatkozást igényelnek. Számokban kifejezve például a Krisztina téri készenléti ügyeleten a múlt félévben 738 személy jelent meg, tehát egy napra 5–6 eset jutott. Indokolt ebből mindössze 24 volt, ami az összesnek a 3,2 százaléka. Ezzel szemben a Korvin O. és a Munkácsy M. úti rendelőben volt olyan hét, hogy csak egy-egy beteg tért be. Ezért a közeljövőben szeretnénk megszüntetni e két helyen az öttől hétig tartó készenléti ügyeletet, a Lánc utcai rendelőben pedig ez idő alatt még egy orvost foglalkoztatni. Így, ha az egyiket halottszemlére, vagy sürgős esethez hívják, van valaki más, aki ellátja a többi beteget.

Gyura Barbara

Gyorsan – olcsón – részletfizetésre is!

Az MHSZ Gépjárművezető-képző Iskola jogutódjaként megalakult Baranya Megyei Gépjárművezető-képző Kft. az alábbi helyeken indít tanfolyamokat:

Pécs: B, C, A, Sm, E kategóriák,
Pécs, Somogyi B. u. 4., 8–16-ig,
Komló: B, A, Sm kategóriák,
Komló, Lenin tér 1., 8–15-ig,
Mohács: B, C, A, Sm, E kategóriák,
Mohács, Liszt F. u. 8., 8–12-ig,
Siklós: B, C, A, Sm, E kategóriák,
Siklós, Beloiannisz u. 7., 8–16-ig,
Szigetvár: B, A, Sm kategóriák,
Szigetvár, Széchenyi u. 44., 8–16-ig,
Szentlőrinc: B, A, Sm kategóriák,
Szentlőrinc, Ifjúság u. 1/B, 16–20-ig,
Szentlőrinc, Pécsi u. 16., 8–16-ig.

B = személygépkocsi,
C = tehergépkocsi,
A = motorkerékpár,
Sm = segédmotor,
E = nehézpótkocsi.

B személygépkocsi kategória tanfolyamdíja 6000 Ft.
B személygépkocsi kategóriában konzultációs tanfolyamot is biztosítunk (18 óra elmélettel).

A szerkesztőség postájából





Baleset-veszélyes csomópontok

Pécs belvárosában sikerült két igen balesetveszélyes forgalmi csomópontot kialakitani.

Az egyik: a Széchenyi tér forgalmi jelzőlámpával, hangjellel kombinált gyalogátkelőhelyének megszüntetése. A kitett tábla jelzi ugyan – gépjárművel behajtani tilos! Kivétel a KRESZ szerint a kétkerekű motorkerékpár. Jön a tavasz és jönnek a „szelid" motorosok, ugráljatok gyalogosok. A kiegészitő tábla továbbá engedélyezi az autóbuszok és taxik áthaladását is. Ennek következtében a többi úrvezető jó része is figyelmen kivül hagyja a tábla intelmét. Minden rendelkezés annyit ér, amennyit betartanak belőle!

A másik: az Aradi Vértanúk útja–Hunyadi út kereszteződése. Itt némi költséggel létesitettek forgalomirányitó lámparendszert, de ez csak sárgán villog. Azok a tiszteletre méltó gépkocsivezetők, akik a már fentebb említett táblát magukra nézve kötelezőnek tekintik, és elkerülik a Széchenyi teret – az itteni zsúfoltságot növelik. Igy aztán csodálatos autós, gyalogos ügyességi vetélkedőkre kerül sor nap, mint nap. Ha van forgalomirányitó rendszer, akkor az működjön rendeltetésszerűen.

Bándi Ferenc,
Pécs, Surányi M. út 11.

Városvédő őrjárat

Bár a külvárosoknak is van romantikájuk, mégsem ez a képzettársitás jut eszünkbe a szó hallatán. József Attila: Külvárosi éj című versében sem erről beszél, nappal pedig még jobban kiütköznek azok a bántó jelenségek, amelyek megnehezitik az itt élő emberek helyzetét.

Pécs külvárosainál sincs ez másképp, és a lepusztulás mellett az emberi felelőtlenség is nagyobb itt, sokan „rátesznek még egy lapáttal", és a szemetelésben, a rongálásban „elengedik magukat", ezzel a jelszóval: itt már ugyis mindegy! De valóban igy van ez? A külvárosoknak a lepusztultság, a koszosság kell a jellemzőjüknek lennie?

Jó lenne, ha ezen az illetékeseken kivül az „illetékes" városi polgár is elgondolkodna. Mi mindenesetre tanulmányozni valót adunk ehhez a Karancs utca részleteinek dokumentálásával.

Csernus Ferencné,
Vajgert György,
dr. Varga Dezső

Legyen szabadságszobor?

A DN március 14-i számában felszólítás jelent meg két pécsi szobor eltávolítására. A március 20-i számban Szabó Nándor (a tanács és az egyetemes kultúra nevében) védelembe vette azokat.

A kettő közül az egyiket, nevezetesen a Felszabadulási Emlékművet én is védelmembe veszem. A felszólítás indoka az elnevezés lehet csak, hiszen ma már sokan ki is merjük mondani, hogy nem igazán felszabadulás volt az, ami 1945-ben történt. Úgy gondolom, Makrisz Agamemnon csodálatos alkotása méltán ismert színfoltja a városnak.

A mű „modellje" ismert mitológiai alak, Niké istennő, aki lefejezve is felszállt az alvilágból, hogy elhozza a szabadság szellemét. Ez a szellem örök érvényű és egyetemes. A talapzatról csak az úgynevezett felszabadulás évszámát kellene eltávolitani. A létrehozott értéket féltő lokálpatriótaként állitom, hogy gazdasági megfontolások alapján sem engedhetjük meg magunknak a jelentős költséggel járó eltávolítását. Emlékszem, annak idején az egész város összefogott, rengeteg adomány, felajánlás, társadalmi munka tette lehetővé a szobor felállitását, és az akkor is nagyszerű dolog, ha a gondolatot „felülről" sugallták.

Indítványozom az „újrakeresztelés" – Szabadság Emlékmű (szobor) elnevezés – tanácsülésen történő megszavaztatását, akár az újság segitségével történő lakossági közvéleménykutatás, akár a pártoktól kikért állásfoglalás alapján. Bár saját véleményemet mondtam el, hiszem, hogy sokan egyetértenek velem.

Hires Béla
Pécs, Asztalos J. u. 33.

Idegen csenget a lakásokba

Nem az egészségügy megbízásával jelentkezik

Az elmúlt hetekben a pécsi Szalai András, és Bajcsy-Zsilinszky utcai lakásokba egy középkorú férfi azzal csengetett be, hogy az egészségügyi szolgálattól jött, és 20 forintért vérnyomást mér.

A jelzést a 29-es körzeti orvosi rendelőtől kapta a DN, ahol a betegek kérdezték: valóban van-e ilyen szolgáltatás? Többeknek ugyanis az a benyomása támadt, hogy az úr „terepszemlét" tart.

A bejelentéssel kapcsolatban dr. Sohár Endre városi főorvost kérdeztük, aki megerősitette, hogy nincs ilyen vérnyomásmérő kezdeményezés. Az említett személy, nem az egészségügy megbízásából csengetett be a lakásokba, és ajánlotta fel a szolgáltatást.

Felhívjuk a figyelmet, vigyázzanak az idősek, „kit" engednek be a lakásukba, „kinek" nyitnak ajtót, még akkor is, ha kecsegtető ajánlatot tesz az illető.

Köszönet

M. F.-né pécsi olvasónk hálásan gondol arra a két fiatalemberre, akik március 8-án a Pécs, uránvárosi 21-es buszmegállóban felejtett táskáját bevitte a rendőrségre. Még egyszer visszamentek a megállóba is, hátha megtalálják a károsultat.

„Kit pártol a Szerzői Jogvédő Hivatal?"

Miután a Dunántúli Napló március 1-jei számában megjelent cikkben a kérdés költői maradt, igy a válaszadással kezdem:

A Szerzői Jogvédő Hivatal nemcsak pártolja, de védi is a szerzők jogait, ez a feladata. De nem a kérdés megválaszolása, hanem a cikkben megjelent tévedések késztettek válaszadásra. Sajnálatos, hogy Németh Andor, a harkányi Hangulat presszó vezetője csak márciusban értesült a megemelt szerzői díj mértékéről. Hivatalunk ugyanis 1990. január 2-án tájékoztatta a megyei vendéglátó vállalatokat az új tarifákról, és kértük, hogy azok ismeretében nyilatkozzanak az üzletvezetők a tervezett zenefelhasználásról. A szerzőt művei nyilvános előadása után ugyanúgy díjazás illeti meg, mint az üzletvezetőt az üzlet irányitásáért. Ebből viszont az is adódik, hogy ha zeneszolgáltatás nincs, úgy semmiféle díjat, „pótdíjat" sem kell fizetni. A korábbi díjtételek 1981-től voltak érvényesek és nemcsak mértéküket, hanem tartalmukat tekintve is elavultak. Igy például a rádió és televíziókészülék útján szolgáltatott zene után korábban havi, jelenleg napi jogdíjat kell fizetni, miután olyan új, korszerű zeneforrások alakultak ki, mint a Rádió Calypso, Danubius Rádió, vagy a különböző videoklipek, amelyek nem indokolják zenefelhasználás szempontjából megkülönböztetésüket, egyéb technikai eszközön történő zenéltetéstől (például magnetofontól, lemezjátszótól).

A jelenlegi díjtételek differenciáltak, a helységtől (üdülő, város, falu), az üzlet osztályba sorolásától, nyitva tartásától és természetesen a zenefelhasználási módoktól függően napi 25–120 forintig terjednek. Az említett presszó esetében 60 forintos díjtételről van szó.

Ha a szerzői díjak emelkedése 1981 óta folyamatosan azonos lett volna az egyéb – igy például vendéglátóipari – áremelkedésekkel, a mai díjtételek nyilván nem keltettek volna ilyen mérvű ellenérzést a felhasználókban.

Régi tapasztalat, hogy a zene és vendéglátás, valamint, végső soron a nyereség elválaszthatatlanok egymástól.

Sajnálatos, hogy a mai napig számtalan vendéglős azt tartaná természetesnek, hogy a szerzők alkotásaikat ingyen bocsátsák rendelkezésükre.

Pyka Józsefné
főosztályvezető,
Szerzői Jogvédő Hivatal

MAI MŰSOR

SZÍNHÁZ

Pécsi Nemzeti Színház: Ejnye-bejnye kórus (este 6 órakor), Radnóti-b.
Stúdiószínház: Én, Shirley (este 8 óra).

FILM

Uránia: Fenn a csúcson (5, 7, 9). **Kossuth:** Fenn a csúcson (10, 12), Kincsvadászok (2, 4, 6, 8). **Kossuth, Klub:** Nagyítás (6, 8). **Park:** Fenn a csúcson (4, 6, 8). **Komló:** A fehér szörny búvóhelye (5, 7), **Mohács, video:** Fenyegetés (6, 8), **Szigetvár:** Shirley Valentine (6, 8), **Siklós:** Egyik kopó, másik eb (7).

RÁDIÓ

KOSSUTH RÁDIÓ

8.05: Hangszemle. 8.20: Ez aktuális. 8.50: Külpolitikai figyelő. 9.00: Napközben. 11.05: Népzenetár. 11.25: Szabó család. 12.50: Válaszolunk hallgatóinknak. 13.00: Klasszikusok délidőben. 14.05: A zenehagyomány őrzése a Kárpát-medencében. 14.40: Filmzene. 15.00: Cseres Tibor 75 éves. 16.00: Tizenhat óra. 16.15: Fodor-féle kézilézer. 16.47: Ifjúsági műsor. 17.00: Agrárműhelyek. 17.30: Néptáncok. 17.55: Iparszagzák. 18.05: Láttuk, hallottuk, olvastuk. 19.39: Népdalfeldolgozások. 19.50: Gulácsy Lajos: A virágünnep vége. 20.00: Riportműsor. 21.00: Hallgassuk együtt! 22.00: Hirvilág. 22.30: Isten és a történelem előtti felelősségem tudatában... 23.00: Lemezek közt válogatva.

PETŐFI RÁDIÓ

8.05: Rivaldafényben. 9.05: Emlékek. 9.50: Az élő népdal. 10.05: Hajszálgyökerek. 10.20: Operaslágerek. 10.50: Peres, poros iratok. 11.05: A mi korunkban. 11.25: Gyulai Gaál Ferenc szerzeményeiből. 12.10: Régi nóta, híres nóta. 13.05: Nosztalgiahullám. 14.00: Lelátó. 14.50: Szívem nagyon forró kezd lenni. 15.05: Kapcsoljuk a 22-es stúdiót. 15.20: Az Exotic együttes hangversenye. 16.00: Vendégségben. 17.05: A mi utcánk... 17.30: Gordiusz. 18.30: Pop-regiszter. 19.05: Serdületlen anyák... 19.30: A Poptarisznya dalaiból. 20.20: Alma és fája. 21.05: Nemes György: Nincs titok. 21.30: Ahogy mi zenélünk. 22.00: Rádió 111. 23.20: A Doors együttes összes nagylemeze.

BARTÓK RÁDIÓ

9.15: Galuppi: A vidéki filozófus. Egyfelvonásos vígopera. 10.20: Attrakció-kávéház. 10.48: Schumann: a-moll vonósnégyes. 11.12: Zenekari muzsika. 13.00: Hallgassuk újra! 14.00: Vonós muzsika. 15.00: Kurt Weill. Galla Miklós sorozata. 16.05: Decsényi János műveiből. 16.37: Operanyitányok. 17.04: Nürnbergi Orgonahét, 1989. 18.30: Magyar Rádió román nyelvű nemzetiségi műsora. 19.05: Mikrofon. 19.35: Beethoven összes zongoraszonátája. 20.20: Karinthy Frigyes novellája: Anyám. 20.40: A hangversenyközvetítés folytatása. 21.30: Gárdonyi László dzsessztriója játszik. 21.51: Napjaink zenéje. 23.04: Rádiójáték-Szín.

PÉCSI RÁDIÓ

5.55: Hajnaltól reggelig Dél-Dunántúlon. (6.15: Dél-dunántúli krónika – Lapszemle – Ügyeletek jelentik. 7.15: Dél-dunántúli krónika – Lapszemle a múltból. 7.55: Eseményösszefoglaló.) 8.00: Műsorzárás. 13.00: Szerbhorvát nyelvű nemzetiségi műsor. 13.45: Német nyelvű nemzetiségi műsor. 14.30: Pécsi Stúdió háromnyelvű szolgáltató és kereskedelmi műsora. Közben hírek: 15.00: Petőfi, 16.00–18.00: Regionális, 16.30: Német és szerbhorvát nyelvű. 18.30: Szerbhorvát nemzetiségi műsor. 19.00: Magyar nyelvű hírek. 19.05: Német nemzetiségi műsor. 19.35: Műsorzárás.

TELEVÍZIÓ

MAGYAR TELEVÍZIÓ

TV 1.

8.58: Műsorismertetés. 9.00: Képújság. 9.05: Tévétorna nyugdíjasoknak. 9.10: Az orosz föld dalai. Szovjet tévéfilm. 11.30: Mozgató. 11.35: Képújság. 16.20: Képújság. 16.28: Műsorismertetés. 16.30: Foci angol módra... 16.50: Pannon Krónika. 17.00: Hírek szerbhorvát nyelven. 17.05: Hármas Csatorna. 17.50: Műsorajánlat. 17.55: Kozmosz. 18.55: Műsorajánlat. 19.00: Reklám. 19.05: Esti mese. 19.15: Lottósorsolás. 19.20: Reklám. 19.25: Közlemények. 19.30: Híradó. 20.00: Reklám. 20.05: Közkívánatra! Legyetek jók, ha tudtok! Olasz film. 21.55: Reklám. 22.00: Hazai Tükör. 23.20: Híradó 3.

TV 2.

17.00: Képújság. 17.15: Tv2. 17.45: Bumm!! 18.00: Telesport. 18.25: Gyerekeknek. 18.53: Tv2. 19.00: A halál fekete angyala. 19.34: Tv2. 20.00: A Standard-ügy, 1949–1989. 21.05: Híradó 2. 21.25: Tv2. 21.35: Napzárta. 22.20: Antoinette. Francia tévéfilm. 23.15: Nézőpont. 23.45: Tv2.

JUGOSZLÁV TELEVÍZIÓ

1. MŰSOR

8.15: Műsorismertetés. 8.20: Tv-naptár. 8.30: Petro Kvrzica társasága. 9.00: Műsorismertetés. 9.05: Múzeumi mesék. 9.20: A gombák telephelye. 9.40: Fák az urbanizációs környezetben. 10.00: Francia nyelv. 10.30: Hírek. 10.35: Iskolatelevízió. 12.30: Hírek. 12.35: Műsorismertetés. 12.40: Elmulasztották – nézzék. 13.45: Ivan Gunulic. 14.15: Német nyelv. 14.45: Műsorismertetés. 14.50: Hírek. 15.00: Éjszakai program. 16.30: Magyar hiradó. 17.00: Tv-napló I. 17.20: Oktatómüsor. 17.50: Sorozat gyerekeknek. 18.20: Számok és betük. 18.40: Rajzfilm. 18.45: Dokumentum-program. 19.15: Nagy konyhamesterek apró titkai. 19.20: Rajzfilm. 19.30: Tv-napló II. 19.53: Időjárás. 20.00: Politikai magazin. 21.05: Vetélkedő. 22.25: Tv-napló III. 22.50: Éjszakai program. 00.50: Hírek. 00.55: Pénteki müsor ismertetése.

2. MŰSOR

16.40: Műsorismertetés. 16.45: Hírek. 16.50: Tv-naptár. 17.00: Kölyökidő. 18.00: Záarábi Panoráma. 18.20: Dalmáciai körzeti program. 19.30: Tv-napló. 19.55: Split: Kosárlabda EB. 20.50: Split: Kosárlabda EB. II. félidő. 21.30: Tv-Mix. 21.45: Tv-kiállitás. 22.00: Szerencsekör. 22.30: Jugoszláv játékfilm. 24.00: Pénteki müsor ismertetése.

OSZTRÁK TELEVÍZIÓ

1. MÜSOR

9.00: Hírek. 9.01: Sinha Moca. 9.30: Tájak és emberek. 10.00: Iskolatévé. 10.30: Sandokan. Olasz film. 12.15: Idősek klubja. 13.00: Hírek. 13.10: Mi. 13.40: Mindennapok története. 14.20: Batman. 14.45: Ház az Eaton téren. 15.35: Perrine. 16.00: An-tan-ténusz. 16.35: Zenei műhely. 16.55: Mini tv-híradó. 17.05: Játékajánlat. 17.10: Mozart-hadművelet. 17.35: Mini lexikon. 17.55: Philipp, az egér. 18.00: Mi. 18.30: Falcon Crest. 19.30: Híradó. 20.00: Sporthírek. 20.15: Krimi, krimi. 21.20: Tessék befáradni! 21.35: Jolly Joker. 22.20: Oldalpillantások. 22.30: Videotéka. 24.00: Hírek. 0.05: Sport.

SKY EUROSPORT

6.00: Üzleti világhíradó. 6.30: Európai üzleti hírek. 7.00: DJ Katshow. 9.30: Eurosport étlap. 10.00: A világ sportja. 11.00: Kosárlabda. 13.00: Ökölvivó vb. 15.00: Biliárd. 16.00: Díjugratás. 17.00: Kosárlabda. 19.00: Mobil autó- és motorsport. 19.30: Vidám, zenés sporteayveleg. 20.00: Díjugratás Genfből. 21.00: Kosárlabda Európa Kupa. 23.00: Labdarúgó vb. 24.00: Labdarúgás. Ausztrál foci. 1.00: Biliárd vb. 2.00: Műsorzárás.

SUPER CHANNEL

7.00: Napkezdet. 8.00: Videodivat. 8.30: Egyveleg. 16.00: Forró drót. 17.00: Hullámhosszon. 18.30: Kék éj. 19.30: Hírek, időjárás. 22.15: Golferedmények. 22.20: Abaline városa. 24.00: Hírek. 0.15–7.00: Egyveleg.

TV 5-ÖS

16.05: Hírek. 16.15: Tell Vilmos földjén. 16.45: Teleszkóp. 17.15: Esély a daloknak. 17.45: Főzőlecke. 18.00: Számok és betük. 18.20: Inci-finci fantázia. 18.35: Pihenőidő. 19.00: Teleturisztika. 19.30: Hírek. 19.40: Csillogó papiros. 20.00: Elmélkedések. 21.00: Észak–Dél. 21.30: Találkozások. 22.00: Tv-híradó. 22.25: Időjárás. 22.30: Hiányjelek. 23.45: Komolyzene. 0.10: Frankofón területek. 0.45: Műsorzárás.

SAT1

6.00: Jó reggelt! 8.30: Hírek. 8.35: Szomszédok. 9.00: Hírek. 9.05: Szeretethajó. 9.50: Egészségvédelem. 10.00: Hírek. 10.05: Tévébolt. 10.30: A peches kvartett. Amerikai film. 12.15: Szerencsekerék. 13.00: Tévétőzsde. 14.00: Műsorelőzetes. 14.05: Perrine, Perrine. 14.30: Főzőcske. 14.40: Szeretethajó. 15.30: Tévébolt. 16.05: Füstölgő coltok. 17.00: Hírek. 17.10: Szomszédok. 17.35: Divatos percek. 17.45: Műsorelőzetes. 17.50: Egy Duke ritkán jár egyedül. 18.45: Híradó. 19.05: Szerencsekerék. 19.50: Időjárás. 20.00: T. J. Hooker. 20.55: Hírek. 21.00: A Jedi visszatér. 23.20: A nap hírei. 23.30: Elátkozott örökösök. 0.20: Műsorelőzetes.

RTL

6.00 Kedves Bill bácsi! 6.25: Halló, Európa! 8.30: Hírek. 8.35: Telebutik. 9.00: Hírek. 9.10: A Springfieldek története. 10.05: Játékshow. 10.35: Tudósitás a CeBitről. 11.00: Explosiv. 11.45: Dr. med. Marcus Welby. 12.30: Komolyzene. 13.00: Telebutik. 13.30: Kaliforniai klán. 14.15: A Springfieldek kalandjai. 15.00: Kedves Bill bácsi! 15.30: Játssz velünk! 15.40: Hírek. 15.43: Üzleti hírek. 18.00: Dr. med. Marcus Welby. 18.45: Híradó. 19.05: Időjárás. 19.15: A hatmillió dolláros férfi. 20.15: Dirty Dancing. 22.00: Szélsőségek. Amerikai film. 23.35: Hírek. 23.45: Szieszta. 1.20: Aerobik. 1.25: Műsorzárás.

AGROKER ÜZLETHÁZ

húsvéti ajánlata

ABC

áruház

Engedményes mirelit baromfitermékek.

Telefon: 13-750.

SONY

MÁRKABOLT

PDM 2 db-os videokazetta ajándékórával,

180–195–240-es Sony videokazetta,

amíg a készlet tart.

SKANDINÁV

BÚTORBOLT

Provance 1. cipősszekrény 5390 Ft, 3220 Ft,

AIRLINE 3–2–1 részes ülőgarnitúra

(NSZK szövettel) 43 400 Ft,

maláj nádgarnitúra

(4 karosszék + asztal) 43 360 Ft.

Telefon: 32-463.

Pécs, Jurisics Miklós u. 17.

LAKÁS-INGATLAN

Szombathely, Oladi városrészben 36 m²-es, szoba, étkezős, új, nem panel, összkomfortos, I. emeleti lakásom elcserélném pécsi, magántulajdonú lakásra, megvásárolható tanácsi lakásra, házra, házrészre. Panel kizárva. Tel.: 18-737, 35-369.

Elcserélném 1,5 szobás, 47 m²-es, tanácsi, összkomfortos, telefonos lakásom 1,5 szobás, 40 m²-es, tanácsi, telefonos lakásra, de lehet gázfűtéses is. Telefon: 23-964, délutáni órákban.

Szentlőrinci családi házat keresek 2,5 szobás OTP-lakásért, értékkülönbözettel, vagy eladó. Szentlőrinc, Március 15. tér 3/A. II. em. 8.

Építési telek, 300 □-öl eladó Pécsett, az Abaligeti út 17-ben. Víz, villany van. Szép, csendes környezet. Érdeklődni a helyszínen, Pető Istvánnál.

61 m²-es, 2 szoba, étkezős, OTP-lakás eladó vagy kisebbre cserélhető. Dóra u. 11., III/12. Telefon: 34-261.

350 □-öl lugasszőlő, présház, pince, felszereléssel eladó a záki hegyen. Jelige: „200" vagy telefon: 41-569, este.

Elcserélném tanácsi, 2 szobás, 50 m², erkélyes lakásomat, tatarozásra szoruló, kisebb családi házra. Nagyárpád előnyben. De minden megoldás érdekel. Érdeklődni 13 órától este 8-ig. Pécs, Komácsin Z. tér 7., 8. em. 35. ajtó.

2 millió forinttal 3,5–4 szobás, telefonos, nem panel lakást keresünk. „Jó levegő" jeligére a Hunyadi úti hirdetőbe.

Eladó másfél szobás, komlói, összkomfortos, OTP-öröklakás, 470 ezer kp + 130 ezer OTP. Érdeklődni: Komló, Április 4. u. 9., IX. em. 26. 19–21 óráig, mindennap.

Számítógépét túlnőtték feladatai?
Lassú a gépe?
Kicsi a kapacitása?

XT-jét cserélje AT-ra!

Rendkívüli akció!

XT-je értékének beszámításával AT-t vehet!

Ne hagyja ki!

µC MICROCENTER

Számítás- és Irodatechnikai Kft.
7400 Kaposvár,
Ady E. u. 7.
Telefon, fax: (82) 11-442

Pécsújhegyen, Koksz u. 85. sz. alatt 480 négyszögöl szőlő, lakható épülettel, pincével, teljes felszereléssel, műút mellett eladó. Víz, villany van, gázvezeték a ház előtt. Érdeklődni a 18-195 telefonszámon vagy a hirdetés megjelenését követő 3 napig a helyszínen, 10–17 óráig.

Eladó két családnak, új családi ház Pellérden, Pécstől 3 km. Gazdálkodásra is alkalmas. Vállalatoknak is bármit ki lehet alakítani. 800 négyszögölön fekszik. Érdeklődni: telefon: 73-277.

1,5 szobás, OTP-lakás sürgősen eladó. Pécs, Illyés Gy. u. 19., fszt. 2.

Szentlőrincen eladó 3 szobás, összkomfortos, telefonos lakás, 71 m²-es, kis kerttel, garázzsal, tehermentes. Megtekinthető egész nap: Szentlőrinc, Deák F. u. 20., I. em. 4. Telefon: (70) 71-209.

Kispostavölgyben 500 négyszögöl szőlő, pincével, présházzal eladó. Villany van. Érdeklődni: Nagyárpád, Pál L. u. 14., vagy telefonon: 24-122/141-es mellék, 15 óráig.

1990. év végi vagy 1991-es beköltözéssel 2–3 szobás szövetkezeti vagy öröklakást vennék. „Készpénzfizetéssel" jeligére a Hunyadi úti hirdetőbe.

Ilku P. utca 41-ben (2 szoba + erkély), tehermentes lakás azonnali beköltözéssel eladó. Érdeklődni: 22-820.

2 szobás (52 m²), erkélyes, összkomfortos lakás, OTP-tartozással, eladó. Érdeklődni helyszínen: Komló, Tanácsköztársaság u. 12., VII. 22.

Mohács, Radnóti ltp. 4., III/13., 2 szobás, összkomfortos öröklakás eladó.

Elcserélném 2 szoba, összkomfortos, garázsos, kis kertes öröklakásomat 2 szobás, falusi házra, bárhova. Béres Károly, Pécs, Erzsébettelep, Székely u. 7/6.

Elcserélném 1,5-es, 40 m²-es, összkomfortos, megvásárolható, tanácsi lakásom 2 szobás, tanácsira. Ráfizetek. Érdeklődni: Németh L. u. 10., Mészáros Ferenc. 18 órától.

1 vagy 1,5 szobás lakást vennék. Telefon: 21-513.

500 ezer Ft kp-vel kisméretű, 1,5 szobás vagy garzonlakást keresek, OTP-átvállalással. „Kiköltözés 1–2 évig nem szükséges 247784" jeligére a Sallai utcai hirdetőbe.

Harkányi centrumban lévő, komfortos, III. emeleti, teljesen felújított társasüdülő-lakrész eladó. Érdeklődni csak személyesen, az „Erkel Ferenc" társasüdülőben, szombaton, vasárnap 9–16 óráig.

3 szobás, 74 m²-es, szövetkezeti lakás OTP-vel vagy tehermentesen eladó. Ár: 22 ezer Ft/m². Cím: Rónaszéki, Pécs, Laki J. u. 3., IX/29.

Egy 2,5 szobás, szövetkezeti lakás eladó vagy családi házra, cserélhető, esetleg építési telekre + kpre is. – Érdeklődni: Pécs, József Attila u. 45/A., fszt. 3. Csordás József.

Pellérdi szőlőhegyen 400 négyszögöl kert, termő gyümölcsfákkal, lugasrendszerű csemegeszőlővel, 12 m²-es, szerszámos faházzal eladó. Érdeklődni: Pécs, Kolozsvár u. 19., II. em. 7. Tuboly.

Üres szoba, konyha albérletben kiadó olyannak, aki a szőlőt és a konyhakertet is műveli. Érdeklődni: Kozármisleny, Hunyadi u. 37. sz.

ADÁS — VÉTEL

ÚJ!
„RÓZSADOMB" TAPÉTA UZLETHÁZ
rendkívüli ajánlata: angol, NSZK tapétavásár. Már 210 Ft-tól 480 Ft-ig habosított lézer, selyemfényű, velúrbársony kivitelben most érkezett viaszosvászon! Csempeposzterok. Cím: Pécs, Hajas I. u. 2., üzlethár. 62-es autóbusszal.
ÚJ!

1992-es Skoda-kiutalás eladó. Telefon: 27-719. 17 óra után.

Moszkvics 2140-es, TY-os, 1991-ig érvényes műszakival eladó. Mohács, Kun B. u. 3.

Szupi ÜLÉSHUZAT (GK. SZŐNYEG) PÉCS, Engel János u. 1-2.

Fűtött garázsban tartott, 6 éves Zastava eladó. Telefon: 31-013, este 6–9 óráig.

Eladó jó minőségű réti- és lucernaszéna, 4–6 hónapos kese és durok kanok. Érdeklődni: Kisdér, Petőfi u. 9. sz.

Eladó kétéves kanca és egyéves, monyos, nehéz, bekocsizott csikó. Érdeklődni: Kisdér, Petőfi u. 9.

Gunarason 43 m²-es, 2 szint + tetőteres faház eladó. Érdeklődni: Villány, 117-es telefonszámon, 16 óra után.

Szentlőrincen kétszintes, 83 m²-es csehszlovák faház eladó, vételárba személygépkocsit beszámítok. Érdeklődni: Lippai Csaba, Pécs, Egri Gy. u. 60., 3. em., 17 óra után.

800 db Bramac alpesi tetőcserép jutányosan eladó. Érdeklődni: 14-228-as telefonszámon, 18 óra után.

Grundig videót eladnám, gépkocsicsere érdekel. Görcsöny, Ifjúság u. 45. Telefon: 72-434.

Volvo 340-es, 5 éves, 5 ajtós, benzines, fehér, nagyon megkímélt állapotban sürgősen eladó. Érdeklődni: 15-774-es telefonon.

Eladó egy új japán videolejátszó. Telefon: 30-424.

150 éves osztrák zongora olcsón eladó. Érdeklődni: Szentlőrinc, Kilián Gy. u. 10. 17 óra után.

Wartburg 353-as karosszéria eladó, 5000 Ft. Érdeklődni: Kozármisleny, Móra F. u. 24., esti órákban.

ZY-os, 1500-as Lada sok extrával eladó. Telefon: 35-052.

Műszakizott Wartburg eladó. Boda, Rákóczi u. 2.

Eladó Rössler pianínó. 20-778, 14 óra után.

Idén kijövő Trabant-kiutalás névértékben eladó. Érdeklődni telefonon: 15-733. Nagyné.

Rózsató nagy szín- és fajtaválasztékban, kiváló minőségben eladó. Pécs, Tiborc u. 46. Hentz kertészet.

Garázsban tartott TI-s Wartburg Tourist eladó. Pécs, Bolygó u. 18.

Magas áron veszek antik intarziás bútorokat, porcelánfejű babákat, külön fejet is, Herendit, Zsolnayt, Meissenit, faliórát, álló figurális asztali órákat, zsebórákat és régi karórát, nem baj, ha nem üzemképes, régi szőnyegeket, festményeket, hibásat is, bronzszobrokat, Mária-medálokat, régi bizsukat. Telefon: 14-269.

Új fagerenda, Trabant-kiutalás eladó. Telefon: 72/12-828.

1 db vemhes üsző (7 hónapos), 1 db csődörcsikó, 14 hónapos, eladó. Érdeklődni lehet: Villány, Szabadság u. 9.

Építkezők: szarufa, fogópár, léc minden méretben, olcsón, tégla, cserép eladó. Érdeklődni: Pécs, Nagy Flórián u. 11., Kossuth utcáról nyíló út. Halásztanya vendéglő. 9–22 óráig személyesen, vagy tel.: 10-278, egész nap.

Színesfémet veszek a legmagasabb áron, Pécs, Pipacs u. 8. sz. alatt. Réz 40 Ft-tól 90 Ft-ig, alumíniumot 35 Ft-ért veszek.

Platós IFA műszakival eladó, személygépkocsi-csere érdekel. Görcsöny, Ifjúság u. 45. Telefon: 72-434.

Lambéria, hajópadló, szegélyléc, falépcső kiváló minőségben! Fabunkolat gyártása hozott anyagból 3 nap alatt, tetőléc 1 nap alatt. Díjmentes tanácsadás! Aczél fakereskedés, Cserkút, 6-os út.

4 m³-es betonszállító Mixer friss műszakival eladó. Érdeklődni: 80-353. 17 óra után.

Egyedi és szabványméretű ajtók, ablakok és zsalugáterek gyártása. A gyártónál olcsóbb. Telefon: 35-266.

Akció! Blúzok különböző méretben, 20 Ft/db, szoknyák 80 és 100 Ft/db, télikabátok 270 Ft/kg vásárolhatók. Bornemissza 12-ben.

Óriásvirágú, tűsziromú nyári-, őszirózsa, makói hagymamag eladó. Mester, Orosháza, Móra F. u. 36/E.

Új csibebolt a Felsőmalom utcai piacon. Fehér, sárga, szürke, kendermagos, naposés előnevelt csibékre, valamint naposkacsákra, -libára előjegyzést felveszünk.

„STOP" Gépjármű vétel-eladás! 8–16 óráig. Telefon: 31-443. Engels út 211.

Biedermeier,- empire-, thonet-bútorokért, festményért, csillárért, szőnyegért, herendi, Zsolnay-porcelánért, mindennemű hagyatékért, régiségért házhoz megyek, azonnal fizetek. 35-522.

Vetőmagok! Szuperelit minőségben holland óriáspaprikák, extra, bőtermő lugasparadicsom, dél-amerikai óriásparadicsom, biolugasparadicsom, salátauborka, bőtermőek, magas cukortartalmúak, csipmentesek, óriásgyümölcsűek, betegségekkel szemben ellenállóak. Darabjuk 2 forint, megrendelhetők 100 forinttól postán utánvéttel, termesztési útmutatóval. Kéki kertészet, 7601 Pécs, Pf.: 431.

Eladó kötőgépek, 5/120, 4–5/100, alacsony-magas tűkkel, kétszínváltós, motormeghajtású. 7/26 pántkötőgép, 6 fejes kereszttartozógép. 3 szálas interlock varrógép. Cím: Gulyás István, 1125 Budapest, Diósárok u. 1/1/A.

Nyugati szériás, 0 km-es, ötsebességes, 2107-es Lada eladó. Érdeklődni egész nap a (92) 11-982-es telefonon.

Új Mitsubishi Colt 1500 I és Mazda 626, 2 literes, 75 000 km-rel, igényesnek eladó. Telefon: 82/77-098. Dr. Fejesné.

EGY ÉVBEN KÉTSZER IS INDULHAT! Éticsiga szabadtéri tartására megvalósított technológiai feltételeket, 5 éves visszavásárlási szerződést (140,— Ft/kg) ajánlunk. Hálók, műanyag lemezek, magvak forgalmazása, szaktanácsadás, bemutató. Fogadónap: kedd—szerda 10—17 óráig. Pannonhélix csigatenyésztési és -forgalmazási iroda, 1026 Budapest, Bimbó út 204/3. Tel.: 176-7374. Fax: 17-67-165.

6 kW-os, hőtárolós kályhát vásárolnék. Telefon: 18-498, este.

Lada 1300-as kiutalás, 1993-ra visszaigazolt, eladó. Érdeklődni lehet: este a 30-124-es telefonon.

Skoda 120 L, fehér, 1980-as, megkímélt állapotban eladó. Telefon: 33-738.

Renault 5 TL személygépkocsi eladó. Érdeklődni telefonon: 30-740. **KI-s,** 126-os Polski Fiat eladó. Telefon: 22-357. **Építkezéshez** háromfázisú felvonó eladó. Nagyárpád, Kemény Zs. u. 99.

9,3 tonna teherbírású, garanciális LIAZ turbó, billenőplatós tehergépkocsi sürgősen, készpénzért eladó. Irányár: 1,3 millió Ft. Érdeklődni: 15–18 óráig a Sarohin t. út 80., I. em. 3-ban.

Biogiliszta eladó, humusz- és szaporulat-visszavásárlási szerződéssel, közös humusztermelés lehetőségével, gilisztatartással, hitelre is. – Érdeklődni: 76/20-753-as telefonon. Amler Péter, Kecskemét, Szimperopol tér 12., II/6.

GÉPJÁRMŰ VÉTEL-ELADÁS:
Pécs, Teréz u. 5. 9—12 óráig: 22-845.

Adómentes jövedelem! Humusztermeléshez biogiliszta kedvező feltételekkel, értékesítési lehetőséggel kapható. Érdeklődni: Szigetvár, Ország u. 19. Kiss Vendel.

VEGYES

FORDÍTÁS, GÉPÍRÁS.
Pécs, Teréz u. 5. 9–12 óráig: 22-845.

Keresek beteg gyermek mellé gondozónőt, kényelmes körülmények, fizetés megállapodás szerint. Szigetváriak jelentkezzenek. „Szigetvár" jeligére a Hunyadi úti hirdetőbe.

Fregoli fából, műanyagból, szögbelövés, ponelfúrás, előszobafal, cipőtartó méretre és több színben megrendelhető a 11-166-os telefonon. Várhelyi.

TV GYORSSZERVIZ
HELYSZÍNI JAVÍTÁS!
ÁGOSTON: 20-784

Halálozás

Mély fájdalommal tudatjuk, hogy szeretett férjem, édesapám, apósom, nagyapánk,
KÓRÓSI JÁNOS,
kisharsányi lakos 76 éves korában elhunyt. Temetése március 30-án, pénteken délután 15 órakor lesz a kisharsányi temetőben. A gyászoló család.

Fájdalommal tudatom, hogy
VINCZE GYULA
83. évében, hosszan tartó betegség után, 1990. március 24-én, csendesen elhunyt. Búcsúztatása március 30-án (pénteken) 11 órakor lesz a siklósi római katolikus temetőben. Gabuláné, Marika.

Gyászoló szívvel tudatjuk, hogy szeretett édesanyánk, nagymamánk és dédikénk,
GARÁNYI JÓZSEFNÉ
Kamenczki Karolin,
Pécs, Kőrösi Cs. S. u. 10. szám alatti lakos 1990. március 22-én, rövid szenvedés után, 84 éves korában elhunyt. Temetése 1990. április 2-án 15.30 órakor lesz a pécsi központi temetőben. Gyászolják: fiai, menyei, unokái, unokavejei, unokamenye és dédunokái.

Mély fájdalommal tudatjuk, hogy szeretett édesanyánk, anyósunk, nagymamánk,
KÁRÓ IMRÉNÉ,
volt merenyei lakos 64 éves korában fáradt szíve megszűnt dobogni. Temetése április 2-án fél 1 órakor lesz a pécsi központi temetőben. A gyászoló család.

Fájó szívvel tudatjuk, hogy
SZÉCSEI ZOLTÁN
ny. tanár
életének 53. évében váratlanul elhunyt. Temetése április 2-án fél 2 órakor lesz a pécsi központi temetőben. A gyászoló család.

Köszönet

Hálás szívvel mondunk köszönetet rokonainknak, ismerőseinknek, a Faipari Szövetkezetnek, hogy felejthetetlen halottunk,
PREKESZTICS ANTAL
búcsúztatásán részt vettek és mély fájdalmunkban részvétnyilvánításukkal és virágaikkal osztoztak. Gyászoló felesége és fia.

Köszönetünket fejezzük ki rokonainknak, barátainknak, szomszédoknak, munkatársaknak, akik drága halottunk,
RAUH GYULA
temetésén fájdalmunkat részvétükkel enyhítették. A gyászoló család.

Mély fájdalommal tudatjuk, hogy szeretett férjem, édesapám, apósom, nagypapánk, testvérünk, sógorunk és kedves rokonunk,
FÖLDVÁRI GYÖRGY,
kozármislenyi lakos 65 éves korában elhunyt. Temetése április 2-án 1 órakor lesz a pécsi központi temető kápolnájából. A gyászoló család.

Tudatjuk mindazokkal, akik ismerték és tisztelték, hogy
HARICK JÓZSEF,
volt mohácsi lakos 54. életévében Franciaországban elhunyt. A gyászoló család.

Telefon: 35-835

KŐMŰVES

Tetőszerkezet készítése gombátlanított faanyaggal

ISZTAMBUL, 5 NAP.

Rendkívüli olcsó áron.

Indulás:
április 1.,
április 15., április 29.

Vízumok gyors intézése.

TOP–TRAVEL.

Pécs, Sallai u. 28.
Tel.: 25-020.

Húsvéti bevásárlás Bécsbe! Április 6-án. Részvételi díj: 500 Ft. Jelentkezés: 35-075.

Szobafestés, mázolás, tapétázás. Telefonügyelet: 33-635.

CITY
SZEMÉLY- és TEHERTAXI, AUTÓMENTÉS.
25-555.

Tánczeneoktatás kezdő billentyűsöknek! Telefon: 31-168.

Bütékocsit bérelnék. Telefon: 41-569, este.

Egyedülálló, idős nénit keresek családtagként 2 éves kislányom mellé. Jelige: „Pót Mami" a Hunyadi úti hirdetőbe.

TEHERTAXI 14-184

Kőműves kisiparos felújítást-tatarozást és új épületekre munkát vállal. Érdeklődni: Pécs, Ilku Pál u. 57., III. em. 9.

CB-31cs. AM 1–10 tonnáig 26-555

HOMOK FÖLD SÜDER 35-296

Fakivágást, szőlő, gyümölcsfák szakszerű metszését, kertépítést vállalunk. Telefon: 10-961.

Bádogosmunkát vállalok, közületeknek is. Telefon: 27-641.

LUCIFER Társkereső Szolgálat házastárs, élettárs és szabadidőpartner közvetítés. Válaszboríték esetén tájékoztatót küldünk. – 7616 Pécs, 18. Pf.: 16.

Üzletkötőket keresünk értékesítést szervező megyei hálózatunkhoz. Magos kereseti lehetőség, költségtérítés. ORIENTÁL Kft., Tatabánya, Győri u. 27. Telefon: 34/16-355.

Dolgozókat felvesznek

KÁRPITOST felveszek. Pécs, Lomb u. 4. (37790)

NAGYON rámenős üzletkötőket keresek reluxa-redőny eladásához, másodállásban. Jelige: „Kezdő is lehet" a Hunyadi úti hirdetőbe. (38536)

FELSZOLGÁLÓKAT és eladókat felveszek pécsi, belvárosi, II. osztályú üzletembe. Válaszokat „Megbízható 8477" jeligére a Hunyadi úti hirdetőbe. (38477)

SZAKKÉPZETT eladót felveszek. „Július 8562" jeligére a Hunyadi úti hirdetőbe. (38562)

PLATÓS IFA-ra vezetőt keresek. Görcsöny, Ifjúság u. 45. Telefon: 72-434. (38070)

ÉRETTSÉGIZETT leányt kozmetikus tanulónak 1990. szeptemberi kezdéssel felveszek. Cím: Hrabovszkiné, Bóly, Bánki Donát 27. Érdeklődni egész nap, a helyszínen. (37982)

AZ EGÉSZSÉGÜGYI Szakiskola felvesz gyakorlattal rendelkező stúdiótechnikust. Villamossági jártasság szükséges. (1069)

UGYINTÉZŐT keresünk, a fizetés közös megegyezéssel. Bármilyen időpontban, gmk.-ba. Jelentkezni lehet: Rózsa, Kossuth u. 1. és Luzsok, Fő u. 51. (38296)

ÖNÁLLÓAN dolgozó, fiatal szakácsnőt keresek Pécsre. „Fizetés megegyezés szerint" jeligére a Hunyadi úti hirdetőbe. (38397)

ACSOKAT, kőműveseket felveszünk. Jelentkezés: Kisépterv Gmk., Pécs, Szabadság út 22., 14–16 óra között. (38307)

ALKALMAZOTTAT keresek bádogosmunkára, más szakmával rendelkezőt is. Telefon: 27-641. (37151)

AZ YBL M. utcai Dália II. háztartási és vegyiáruboltunkba férfi eladót felveszünk. Jelentkezni lehet: Mecsek Füszért, személyzeti vezetőnél, Pécs, Kossuth L. u. 21. (1073)

A PÉCSI Vasutas Sportkör felvesz fiatal, gépírni tudó munkatársat pénztáros-adminisztrátor munkakörbe. Lehet kezdő is. Jelentkezés a 14-283-as telefonon. (1178)

„Szóló" gm autóiskola.
Pécs, Köztársaság tér 1.
Telefon: 15-027.
Ügyfélszolgálat munkanapokon: 8-tól 17 óráig.
Szolgáltatásaink:
– részletfizetési lehetőség,
– konzultációs (18 órás) elméleti oktatás,
– 20 fő felett vidéken is oktatunk,
– jogosítvánnyal rendelkezőknek tudatfelfrissítő órák.
Tanfolyam indul: 1990. ápr. 6. Tandíj: 6300 Ft.

ÖN MÁR BIZTOSAN ISMERI A JAPÁN **SHARP** ELECTRONICS MEGBÍZHATÓ SZÁMOLÓGÉPEIT.

MOST SHARP

MÁSOLÓGÉPEKET AJÁNLUNK

GARANCIÁVAL, SZERVIZZEL, KELLÉKELLÁTÁSSAL

MISCHINGER
IRODAGÉPTECHNIKA
Telefon: (72) 18-858

mozaik
ISOLYTH

TAPOLCAI SZIGETELŐGYÁR

Megnyitotta a MOZAIK telephelyén nagykereskedelmi raktárát,
– közületeket,
– viszonteladókat,
– magánosokat,
nagyker áron ellátja az Isolyth termékeivel.

6-os főút mellett, a 205-ös km-könél.

Tel.: 72/24-838.

Világ Kupa után, Világ Kupa előtt

Sűrűjéhez érkezett a tornászidény, egymást érik a Világ Kupa-versenyek. A sorozat az Amerikai Kupával kezdődött, majd a múlt hét végén Párizsban – legalábbis a nők számára – a francia nemzetközi bajnokságon folytatódott. Ez a viadal szép magyar sikert hozott, hiszen a VK-n kívül megrendezett vegyespáros küzdelemben Ónodi Henrietta és Fajkusz Csaba révén magyar győzelem született, míg a szerenkénti döntők során a békéscsabai Európa-bajnoknő két ezüst- és egy bronzérmet szerzett.

Amint arról Unyatyinszky Mihályné, Ónodi edzője, az MTI munkatársának beszámolt, a párizsi viadal ideális felkészülési állomásnak bizonyult az EB felé vezető úton. A világbajnoki szintű mezőny az időszaknak megfelelő formát mutatott, ami pedig az Unyatyinszky házaspár tanítványát illeti, Ónodi az összetettben a nyolcadiknál előkelőbb helyen végezhetett volna, ha a gerendán nem ront. Edzője szerint ennek oka az volt, hogy a két új elem tökéletes kivitelezésére olyannyira koncentrált, hogy közben hiba csúszott a régi mozdulatsor bemutatásába. A szerenkénti döntők során azonban bőségesen kárpótolta magát, és Unyatyinszkyné szerint főként vadonatúj talajgyakorlatát fogadták a pontozók kedvezően.

A férfiak – köztük Tóth Balázs – számára a hét közepén Torontóban nyílik lehetősége Világ Kupa-pontok gyűjtésére. A tengerentúli eseménnyel egy időben március 29.–április 1-ie között Moszkvában mindkét nembéliek porondra lépnek a VK keretében. A Luzsnyiki sportcsarnokban a magyar színeket Élő Róbert (Ú. Dózsa), Pánczél Miklós (Dunaferr), Óváry Eszter (Bp. Honvéd) és Molnár Andrea (Postás) képviseli, és az előzetes nevezések szerint 20 ország küldi el válogatott tornászait. A négynapos viadal első felében az összetett versenyt, míg befejező két napján a szerenkénti döntőket rendezik meg.

Röviden

Labdarúgás. A megyei I/B. oszt., 3. fordulójának eredményei: P. Gázmű–Felsőszentmárton 0-0, Bükkösd–Szabadszentkirály 3-2, Nagynyárád–Bicsérd 2-1, Dunaszekcső–Lippó 2-0, Hetvehely–Kisházsány 0-7, Drávafok–Kémes 4 Villány–Töttös 0-1, Pécsvarad–Olasz 3-2.

Sakk. A szakmunkástanulók megyei versenyének eredményei. Leány kategória: 1. Vlasics Anita (Kereskedelmi), 2. Horváth Rita (508. szki.) 3. Benkő Pamélia (Kereskedelmi). Fiú kategória: 1. Solty László (506. szki.) 2. Kovács József (501. szki). 3. Moór Ferenc (500 szki). Fiú csapatverseny: 1. 506-os szki, 2. 500 szki, 3. 501. szki.

Mai sportműsor

Sakk. Rapid sakkbajnokság (gyors sakk), Légszeszgyár u., 17.00.

Kosárlabda. Postás–PEAC, NB II. férfiak, Komarov, 19.15.

Kosárlabda

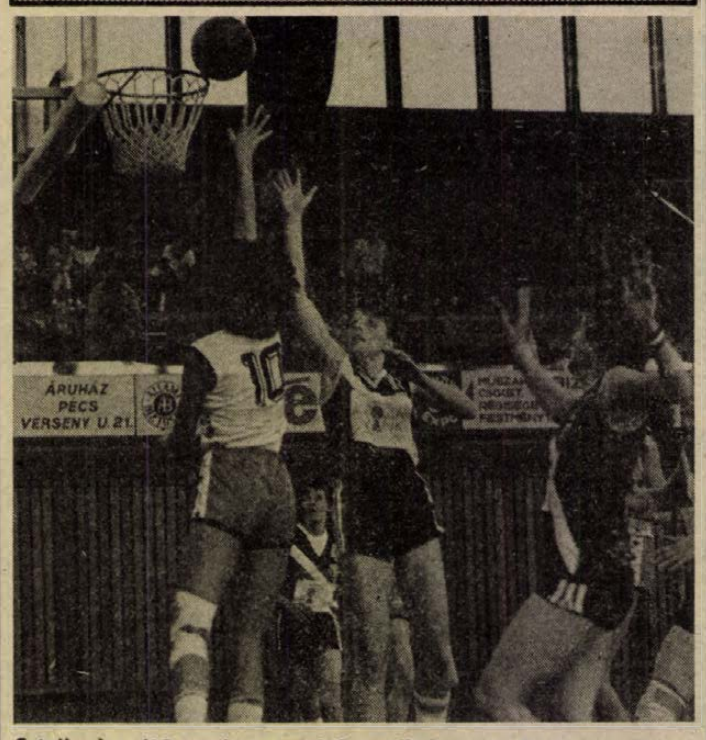

Sztojkovics (10-essel a mezén) egyik kosara. A végére összejött a 35 pont. Szundi György felvétele

Sztojkovics és Balázs remekelt

PVSK–Soproni Postás 87-66 (44-30)

NB I. nők. Pécs, városi sportcsarnok, 100 néző. V.: Varga J., Nagy J. PVSK: Nedoba (6), Sztojkovics (35), Horváth (5), Veres (11), Balázs (30). Csere: Ábrahám E. (–). Edző: Máté János.

Még el sem kezdődött a mérkőzés, már bosszankodnia kellett *Máté Jánosnak*, a PVSK edzőjének. *A két litván játékos, Sigita és Rupsi sportorvosija lejárt, egyikük sem játszhatott.*

Szerencsére a pályán sok rossz már nem történt a PVSK szempontjából. Látszott, fűti a visszavágás vágya a Sopronban elszenvedett 16 pontos vereségért a vasutasokat, akik emiatt is kellőképpen „haraptak". Elhúztak, még úgy is, hogy nem cseréltek, öten játszották végig az első félidőt.

Azért egy játékost becseréltek a szünet után, de nem emiatt növelték 20 pontosra az előnyüket. Az ok prózai: jól játszottak. Különösen Sztojkovics és Balázs tett ki magáért. Ugyan volt egy olyan időszak, amikor 10 pontra megközelítette őket a Soproni Postás, de néhány perces pihenő után a csapat újra magához tért, megint átvette az irányítást, és a végén fölényes győzelmet aratott. Már ezért is dicséret jár. Azért meg különösen, hogy a rájátszásban a PVSK az utolsó nyolc mérkőzéséből hetet megnyert, ami nem semmi. Csak egyszer kapott ki – éppen Sopronban.

Sopron legjobb dobói: Megyeri (14), Füzy és Kárpáti (13-13), valamint Csuka (12) voltak.

– *Máté János: Köszönjük a szurkolóknak a bennmaradásunkhoz nyújtott segítséget, annak a 62-nek külön is. Gratulálok a csapatnak az edzőségem alatt nyújtott eddigi jó teljesítményéhez.*

H. L.

*

A bajnokság a női NB I-ben május végén folytatódik, a play off-fal. A PVSK idegenben a Soproni VSE-vel kezd.

Addig jugoszláviai túrán is részt vesznek a vasutasok, április 22–27 között Belgrádban és Valjevóban három mérkőzést játszanak.

Kézilabda

Leány kupagyőzelmek

Pécsi Komarov Gimnázium–Hódmezővásárhelyi Frankel Szakközépiskola 23-19 (12-8). Diákolimpia leány mérkőzés a legjobb négy közé kerülésért.

Komarov: Szombati – Székelyhidi 3, Kővári 2, Kulcsár 13, Sipos, Lengvári 1, Karádi 3. Csere: Szabó (kapus), Szilágyi 1, Tancsik. Testnevelő. Gáspár Gábor.

A pécsi első találkozón főleg az első félidőben játszottak meggyőzően a hazaiak, így négygólos előnnyel utazhatnak a jövő szerdán Hódmezővásárhelyen sorra kerülő visszavágóra.

*

Tornát nyert Hódmezővásárhelyen a PMSC női ifjúsági csapata. A végeredmény: 1. PMSC 6, 2. Békéscsabai Előre Spartacus 4, 3. Győri SSE 4, 4. Szegedi Textilművek 4, 5. Alföldi Porcelán 2 ponttal. A torna legtechnikásabb játékosának járó díjat Sütő Diána (PMSC) kapta.

A világ sportja

BRAZÍLIA: Brazília szeretné megrendezni az 1998. évi labdarúgó világbajnokságot – jelentette be Fernando Collor de Mallo, a szövetség elnöke és Joao Havelange, a Nemzetközi Labdarúgó Szövetség (FIFA) brazil elnöke. (DPA)

BRÉMA: A nyugatnémet labdarúgó kupa elődöntőjében a Werder Bremen 2:0 (1:0) arányban nyert a másodosztályú Eintracht Braunschweig ellen. A brémaiak harmadszor jutottak a kupa fináléjába. (DPA)

DN SPORT

Meghívás Lausanne-ba

Michelle Verdier, a Nemzetközi Olimpiai Bizottság szóvivője bejelentette, hogy Juan Antonia Samaranch, a NOB elnöke április 21-re találkozóra hívta meg Lausanne-ba a kelet-közép-európai országok sportvezetőit. Verdier asszony szerint Samaranch információkat kíván szerezni a Varsói Szerződéshez tartozó hét ország, a Szovjetunió, az NDK, Csehszlovákia, Magyarország, Lengyelország, Bulgária és Románia sportéletében bekövetkezett változásokról, egyben tanácsokat ad a nemzeti olimpiai bizottságoknak.

A szóvivő elmondta, hogy kimondottan politikai jellegű kérdésekről nem lesz szó, így például nem kerül napirendre a Litván Olimpiai Bizottság esetleges csatlakozása a NOB-hoz.

Az említett országokat a nemzeti olimpiai bizottságok elnökei és a sportminiszterek, illetve az ennek megfelelő posztok betöltői képviselik. Magyarországról Schmitt Pál, a MOB és Tibor Tamás művelődési miniszterhelyettes, az OSH elnöke lesz ott a svájci városban.

Tibor Tamás az MTI munkatársának elmondta, hogy rövid időn belül kétszer is látogatást tesz Lausanne-ban, ugyanis Samaranch április 11-ére is meghívta őt, hogy időszerű sportpolitikai kérdésekről folytassanak eszmecserét.

Asztalitenisz

Vörös Meteor emlékverseny

A közelmúltban rendezték meg a Pécsi Vörös Meteor SE megalakulásának 40. évfordulójára kiírt férfi asztalitenisz emlékversenyt. Végeredmény: 1. Szederkényi–Pápai, 2. Fonód–Uzsoki, 3. Hrabovszky–Jób és Szapkó–Szijjártó. A vigaszverseny győztese: Hegedüs lett.

Birkózás

Szombaton és vasárnap Bulgáriában rendezték meg a 10 ország 108 válogatott versenyző részvételével a junior kötöttfogású Európa Bajnokság felkészítő versenyét. 62 kg-ban Gyöngyössy Krisztián, a Pécsi Húsos versenyzője a 6. helyet szerezte meg. (Hét végén a kerettel Svájcba utazik.)

Tenisztanfolyam

A Mecsek Lakóterületi Sport Egyesület tenisztanfolyamot indít április 23-tól öthetes turnusokban. Csoportonként kezdő gyermekek, kezdő felnőttek és haladó felnőttek részére. Jelentkezni, illetve érdeklődni naponta 16 és 19 óra között Pécsett, a műjégpálya pénztáránál, vagy a 24-923-as telefonon.

„Dolgozzatok, dolgozzatok" — harsogta a szurkolótábor

Franciaország–Magyarország 3-1 (1-1)

Népstadion, 15 ezer néző. V.: Diakonowicz.

Magyarország: Brockhauser – Limperger, Pintér, Mészöly – Mónos, Máriási, Bognár (Dúró 62. p.), Détári (Balogh T. 80. p.), Palaczky – Petres (Fischer 53. p.), Kovács (Jován 62. p.).

Franciaország: Martini – Silvestre, Casoni, Sauzée, (Blanc 80. p.), Amoros (Duraud 46. p.) – Pardo, Fernandez, (Boli 70. p.), Ferreri, Perez – Thibeuf, (Divert 64. p.), Cantona.

Jó iramban kezdődött a magyar válogatott idei második barátságos mérkőzése, mindkét csapat támadó felfogásban lépett pályára. Igaz, sokáig csupán Palaczky és Silvestre sajátos párharca jelentett érdekességet, mindkét játékos elég sokat szabálytalankodott. A 25. percben nagy tűzijáték alakult ki a magyar kapu előtt: Bognár elől Pardo vitte el a labdát, Thibeuf-höz továbbított, aki hatalmas kapufát lőtt, majd Fernandez ismételhetett, ezúttal viszont Brockhauser hárított. Ebben az időszakban jobbán játszottak a franciák, így egyáltalán nem volt meglepő, hogy a 30. percben megszerezték a vezetést. Igaz, ehhez Limperger hibája is kellett, a hátvéd ugyanis Pardo beadásánál elnézte a labdát, s így Cantonának igazán nem volt nehéz dolga, az üres kapuba helyezett (0-1). Ezután még pár percig a vendégek irányították a játékot, a félidő hajrája azonban a magyaroké volt. A 35. percben a kézcsonttöréssel játszó Bognár kitűnően ugratta ki Kovács Kálmánt, aki a jobb kapufát találta el. A magyarok minden támadása veszélyes volt, s Kovács Kálmán Petres labdájával egyedül törhetett kapura, a csatár azonban megbotlott, így Silvestre utolérte és szerelte. A 39. percben végre megszületett az egyenlítő találat: újra a jól irányító Bognár ugratta ki Kovácsot, aki Martini mellett is elhúzott, s a kapusnak nem maradt más, csak szabálytalanul állíthatta meg. Diakonowicz megadta a tizenegyest, az ítélet végrehajtója Pintér volt, aki a kapu közepébe vágta a labdát (1-1). Az utolsó percekre lefékezett a magyar csapat, s így a félidő döntetlennel zárult.

A második félidőben – sajnos, ez az igazság – csak egy csapat volt a pályán: a francia. A 49. percben a csereként beállt Durand beadását Thibeuf rúgta hajszállal a jobb sarok mellé. Sorozatos cserék következtek – egyiket-másikat nehezen lehetett megérteni a nézőtérről –, s ezek után még jobban visszaesett a magyar válogatott. Az 55. percben Détári és Limperger közösen „hozott össze" helyzetet Cantonának, aki ekkor még szerencsére, fölé lőtt. Négy perccel később Ferreri beadását ugyanő bombázta a kapu mellé. Aligalig jöttek át a magyarok a félpályán, nem tudni, az erejük fogyott el, vagy egészen egyszerűen az ellenfél volt annyira jó. A 60. percben az előre lopakodó Sauzée fejesét védte Brockhauser, majd egy percre rá Ferreri lövésével tette ugyanezt. Ekkor már az addig kiválóan irányító Bognár György sem volt a pályán, és a magyar gólnál oroszlánrészt vállaló Kovács Kálmánt is lecserélte Mészöly. A 68. percben aztán Cantona már nem tévesztett. Perez beívelését a magyar védelem elnézte – Brockhauserrel az élen –, s a hihetetlenül erőteljes francia csatár szinte az alapvonalról, lehetetlen szögből a rövid sarokba fejelt (1-2). Négy percet kellett csak várni az újabb, a magyarok sorsát megpecsételő találatra, amely – el kell ismerni – oktatófilmre illett. Ezúttal Ferreri nyeste középre baloldalról a labdát, a hátvédsor ismét csak nézte, ahogy Sauzée 15 méterről jobb lábbal kapásból a jobb sarokba bombáz (1-3). Ezután csendes belenyugvás vett erőt a magyar csapaton, a vendégek könnyedén játszadoztak, már ők sem igen erőltették a góllövést.

A közönség dühének céltáblája Détári Lajos lett, aki kétségkívül tavalyi formáját hozta, kerékkötője volt a magyar támadásoknak. Nem is csoda, hogy a nézők azt harsogták: „Détári-csere!". A 80. percben Mészöly Kálmán enaedett is a követelésnek. Öt perccel a befejezés előtt Casoni hibájából Ján lőhetett volna gólt, de fölé vágta a labdát.

A második félidőben – nincs rá jobb szó – összeomlott a magyar válogatott, mégpedig minden előzmény nélkül. Lehet, hogy az addig jól játszó Bognár és Kovács lecserélése is közreiátszott ebben. A franciák kiváló középpályás sora, Pedróval, Ferrerivel és Perezzel az élen zavartalanul szervezte a támadásokat, elöl pedig Thibeuföt, de méginkább a világklasszis erényeket csillagtató Cantonát képtelen volt tartani a védelem. Az addig magabiztos Mészöly is meg-megingott, sűrűn alakultak ki a helyzetek az érthetően elbizonytalanodó Brockhauser kapuja előtt. A végén már csak a francia győzelem aránya lehetett kétséges.

A magyar csapatból Bognár és Mészöly említhető a jók között, bár utóbbi teljesítményének értékelésekor nem szabad elfeledkezni arról, hogy a gondjaira bízott Cantona kétszer is a hálóba talált. Megintcsak Détári volt a legnagyobb csalódás, no és Limperger, aki láthatóan teljesen formán kívül van.

A közönség a végén: „Dolgozzatok, dolgozzatok!" csatakiáltással buzdította a magyar csapatot . . .

Bérbe adnánk

3 apartmanból álló, 16 férőhelyes, Fonyód központjában levő

üdülőnket

ÉRDEKLŐDNI: Pécsi Közúti Igazgatóság, telefon: 13-844.

PÉCSI IPARI SZÖVETKEZET

kötött és műanyag termékeinek értékesítésére kereskedelmi gyakorlattal rendelkező

UZLETSZERZŐT keres.

A pályázatokat részletes önéletrajzzal „Jutalék" jeligére kérjük a Hunyadi úti hirdetőbe.

Dunántúli Napló

POLITIKAI NAPILAP

Főszerkesztő: LOMBOSI JENŐ

Főszerkesztő-helyettesek: BÁLING JÓZSEF, GÁRDONYI TAMÁS és MIKLÓSVÁRI ZOLTÁN

Kiadja a Baranya Megyei Lapkiadó Vállalat. Felelős kiadó: BODÓ LÁSZLÓ

Szerkesztőség és kiadóhivatal: Pécs, 7601 Hunyadi út 11. Pf.: 134

Telefon: 15-000. Szerkesztőség telex: 12-421. Telefax: 22-301. Kiadó telex: 12-320.

Készült a Pécsi Szikra Nyomdában. Pécs, Engel János u. 8. 7630. Telefon: 32-177. Telex: 12-211. Felelős vezető: FARKAS GÁBOR

Terjeszti a Magyar Posta. Előfizethető: bármelyik hírlapkézbesítő postahivatalnál, a hírlapkézbesítőknél, a Posta hírlapüzleteiben és a hírlapelőfizetési és lapellátási irodánál (HELIR), Budapest XIII., Lehel u. 10/A, 1900, közvetlenül vagy postautalványon, valamint átutalással a HELIR 215-96162 pénzforgalmi jelzőszámra.

Előfizetési díj: egy hónapra 105,– forint, negyedévre 315,– forint, egy évre 1260,– forint.

Indexszám: 25054. ISSM 0133-2007.



VILNIUS, LITVÁN KÖZTÁRSASÁG, SZU: A szovjet hadsereg egyik légideszant egysége gyülekezik március 26-án, a szokásos tavaszi hadgyakorlat során. (2. oldal)
(MTI-telefotó)

Ülést tartott a Minisztertanács

Bár a kormány a választások első fordulója után működésének „finisébe" érkezett, a csütörtöki kormányülés zsúfolt napirendje egyáltalán nem tükrözte ezt. A Minisztertanács több témát vitatott meg, köztük számos olyan előterjesztést, amely már a kormányzatváltás előkészítését is szolgálta.

Bajnok Zsolt szóvivő elsőként az állami tulajdonú bérlakások elidegenítésének helyzetét és a lakóépület-fenntartás ésszerűsítésének feladatait elemző előterjesztéssel ismertette meg a szokásos szóvivői értekezleten összegyűlt újságírókat.

A Minisztertanács áttekintette a hiteladóval összefüggő kérdéseket is.

A kormány örömmel értesült arról, hogy II. János Pál pápa Angelo Acerbi címzetes érsek személyében kinevezte a Szentszék budapesti képviselőjét.

(Folytatás a 2. oldalon)

Egy reménykeltő együttműködés



Dunántúli Napló

XLVII. évfolyam, 86. szám
1990. március 30., péntek
Ára: 4,30 Ft

POLITIKAI NAPILAP

Pécsi kezdés – grazi folytatás

Graz polgármestere fogadta a humán stratégia leendő szakembereit

(Munkatársunk telefonjelentése)

Alfred Stingl Graz polgármestere fogadta tegnap késő délután a Baranya Megyei Tanács V. B. munkaügyi osztálya és a TIT Pécs-Baranyai Szervezete által szervezett egyhetes (pécsi és grazi helyszínű) továbbképzés résztvevőit. A Tolna, Somogy, Baranya megyei gazdasági, munkaügyi és személyzeti vezetőkből álló szakmai csoportot Pécs ausztriai testvérvárosának polgármestere a következő szavakkal üdvözölte:

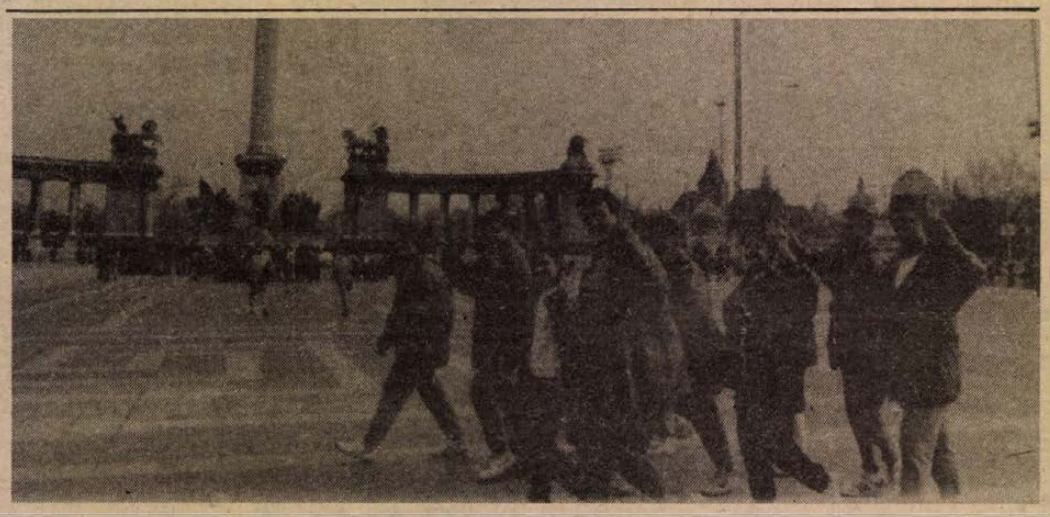

Kétnapos budapesti tartózkodás után március 29-én indult tovább a Temesvárról Párizsba gyalog igyekvő román fiatalok csoportja. A kétezerhétszázötven kilométeres békemenet résztvevői július 14-re, a forradalom 201. évfordulójára érkeznek a francia fővárosba. Felvételünk Budapesten, a Hősök terén készült.
MTI-telefotó

Sütő András levele

A Pécsi Dohánygyár munkatársától, Tóth Zsuzsától kaptuk meg azt a levelet, amelyet az ezekben a napokban Budapesten gyógykezelt Sütő András március 14-én írt azoknak a Baranya megyei cégeknek – Pécsi Sütőipari Vállalat, Pécsi Dohánygyár, Meruker Rt., Carboncomp Számítástechnikai és Nyomdai Kft., KSH SZUV Pécsi Számítóközpont, Dél-dunántúli MÉH Vállalat, DÉDÁSZ és a Dél-dunántúli Tervező Vállalat –, amelyek adományaikkal segítették a Romániai Magyarok Demokrata Szövetségét. A segélyakciót Tóth Zsuzsa szervezte, a küldeményt – leporellók és floppyk – is ő vitte el a pécsi Katolikus Karitasz segítségével Marosvásárhelyre, a RMDSZ helyi és megyei szervezetének, miután – sajnálatos módon – e nemzetközi segélyakciók szervezésére és főleg a szállítmányok eljuttatására hivatott baranyai szervezet erre nem vállalkozott.

Kedves Barátaink!

Őszinte barátsággal gondolunk arra a szépségesen szép összefogásra, amellyel a pécsi vállalatok és a pécsi Katolikus Karitasz Maros megyei szövetségünk támogatására sietett. Köszönjük testvéri segítségüket.

Sütő András
Marosvásárhely,
1990. március

Korszerű távközlési eszközök Pécsett

A hazai távközlés csetlés-botlását figyelő magyar közönség régóta vár már az ilyen hírekre: a héten együtt rendezett kiállítást a Pécsi Távközlési Igazgatóság és a Triton P. T. T. Számítástechnikai és Távközlési Rt.

A pécsi Iparosházban bemutatott korszerű telefonokat, alközpontokat, telexeket és telefaxokat természetesen nemcsak a látvány kedvéért hozták Baranyába, hanem azért, hogy azok gazdára leljenek és ezáltal javuljon az információáramlás a megyében.

– Szeretnénk kihasználni az import liberalizáció nyújtotta lehetőségeket és ezzel jobbá tenni a műszaki ügyfélszolgálatot – mondja Reiner Ágoston, a Pécsi Távközlési Vállalat igazgatóhelyettese. A Triton Rt., akikkel elsőként szövetkeztünk, olyan eszközökkel rendelkezik, melyek segítségével jelentősen bővülhet a telefon, a telex és a telefax készülékek választéka. Ezek nemcsak újabbak, de korszerűbbek is az eddigieknél. Korábban az importkorlátozások miatt nem tudtunk ilyen berendezéseket kínálni, most viszont ezzel a holland–magyar társasággal együttműködve jelentőset léphetünk előre.

– Jelent az valamilyen előnyt, hogy két távközléssel foglalkozó céa társult?

– Úgy véljük, hogy ily módon lerövidíthető a különféle készülékek bekapcsolási ideje. Ezek a telexek, telefaxok, telefonok és telefonközpontok ugyanis már eleve megfelelnek azoknak az előírásoknak, amelyek a működ-

(Folytatás a 2. oldalon)

Két szavazás között

A megyei tanács vb köszönete

A Baranya Megyei Tanács Végrehajtó Bizottsága meghallgatta az 1990. március 25-i szavazás lebonyolításáról szóló tájékoztatókat. Az alapjában kedvező tapasztalatok a választási szervekben dolgozók példás teljesítménye által indíttatva kötelességének érzi, hogy a legszélesebb nyilvánosság előtt köszönetet mondjon a választási szervekben – elsősorban a szavazatszámláló bizottságokban – önzetlenül, a választások törvényessége, tisztasága követelményeinek érvényesítésében elkötelezetten, áldozatosan dolgozóknak. Elévülhetetlen az érdemük abban, hogy az állampolgárok szabadon, a törvényesség megtartásával élhettek választójogukkal. Ennek feltételeit a választási szervek maradéktalanul megteremtették.

Megkülönböztetett jelentősége volt a sikeres megmozdulásban annak, hogy a pártok és megbízottaik megértéssel, a legmesszebbmenő együttműködési készséggel segítették a választási szerveket és az őket kiszolgálni törekvő tanácsi dolgozókat. Ugyanakkor sajnálattal veszi tudomásul a Végrehajtó Bizottság, hogy döntően a túlszabályozásból fakadó szavazóköri adminisztráció több helyen – különösen Pécsett – bénította a

(Folytatás a 2. oldalon)

Választások '90

A PÁRTOK LISTÁIRA LEADOTT SZAVAZATOK VÉGLEGES EREDMÉNYE:

1.: MDF
2.: SZDSZ
3.: FKgP
4.: MSZP
5.: FIDESZ
6.: KDNP

Sajtótájékoztató a Lenau-házban. Akik válaszoltak: Bethlen István és Széles Gábor

A lehető legrosszabb: MDF–SZDSZ koalíció

– Az uránbányát nem kell bezárni! –

Nem tartom elkerülhetetlennek, de a lehető legrosszabbnak az esetleges MDF–SZDSZ koalíciót – nyilatkozta *Bethlen István*, a Magyar Demokrata Fórum országgyűlési képviselője, neves nemzetközi pénzügyi szakember tegnap, *Széles Gáborral*, az MDF gazdasági szakemberével azért érkezett Pécsre, hogy a JPTE Közgazdasági Karán előadást tartson, s a közbeiktatott sajtótájékoztatón – a Lenau-ház-

(Folytatás a 2. oldalon)

Pékverseny Pécsváradon

Nő a szakma iránti érdeklődés

Most első ízben adott otthont az évente megrendezett „A sütő szakma kiváló tanulója" versenynek a Pécsváradi Mezőgazdasági és Élelmiszeripari Szakmunkásképző Intézet és Szakközépiskola. Az ország legkülönbözőbb területeiről továbbjutott 20 harmadéves tanuló tegnap a háromnapos verseny legfontosabb részeként gyakorlati tudásából adott ízelítőt a Baranya Megyei Sütőipari Vállalat pécsváradi üzemében. A verseny mindvégig titkos, feladatukat (zsemletésztából kellett különböző termékeket készíteniük) is csak tegnap reggel tudták meg. A tanulók névtelenül versenyeznek, a remekműveket pedig semleges bizottság zsűrizi, akik nem pécsváradiak és nem is oktatási szakemberek.

A pécsváradi iskola egyébként a szakma iránti növekvő érdeklődéssel is büszkélkedhet. Tavaly óta ugyanis a nagyüzem mellett a kisüzemi technológiát is oktatják a tanulóknak, gondolva arra, hogy esetleg vállalkozó lesz belőlük. Bár a mostani versenyen induló tanulóik ezzel a plusz tudással még nem rendelkeznek, dr. Brezniczki József igazgató szerint jól felkészültek. A verseny eredményeit holnapi számunkban közöljük.

P. V.

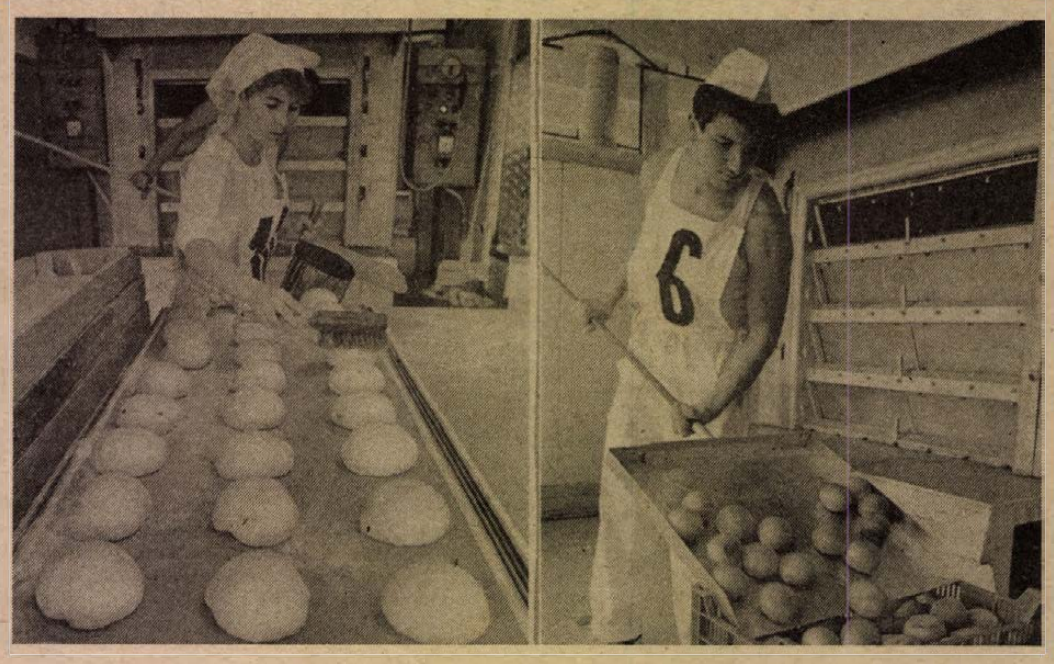

MÁJUS 3.:

Tőkés László beiktatása

Tőkés László temesvári lelkészt, a nagyváradi központú, Királyhágó-melléki református egyházkerület új püspökét május 3-án iktatják be hivatalába – közölte a Magyarországi Egyházak Ökumenikus Tanácsa az MTI-vel. A kolozsvári központú református egyházkerület ugyancsak püspökválasztás előtt áll. Az egyházkerület április 20-i közgyűlésén döntenek egyrészt az újonnan létrehozott egyházmegyékről, valamint a püspökválasztás áprilisi, illetve legkésőbb májusi lebonyolításáról.

Pécsi kezdés — grazi folytatás

(Folytatás az 1. oldalról)

– Örülök, hogy ezen a szinten kapcsolat teremtődik pécsi üzemekkel. Ez is mutatja, hogy a pusztán politikai kapcsolaton már régen túljutottunk. Tavaly ősz óta már sok grazi vállalkozásnak jelentett csábítást Pécs, s különösen sok közös feladat vár e két városra a Világkiállítás megrendezésében.

Ezt követően Alfred Stingl tömören szólt Graz és környezete gazdasági helyzetéről, majd a grazi tanács politikai összetételét ismertette. (Többségben van a szociáldemokrata frakció, ezt követi a keresztény néppárt, majd a liberális párt; egy polgári csoportosulásnak és a zöld pártnak kettő a kommunista pártnak egy képviselője található meg a tanácsban.)

A polgármester szavait *dr. Fodor Imréné*, a Baranya Megyei Tanács V. B. munkaügyi osztályának vezetőhelyettese köszönte meg:

– Megtisztelt bennünket azzal, hogy időt szakított egy szakmai csoport fogadására. Ma több oldalról szereztünk tapasztalatokat, hiszen e fogadás előtt a Városi Művek tevékenységével ismerkedhettünk meg, s így alkalmunk nyílt arra, hogy a számunkra még tanulandó szakmai és politikai struktúrákba betekinthessünk.

A továbbképzés résztvevői ma, pénteken többek között áram-, víz-, földgáz-, a városi közlekedési szolgáltatást végző Grazi Városi Művek (Stadtwerke A. G.) gyakorlati munkájával ismerkednek. (A DN hasábjain a későbbiekben a Városi Művek sokoldalú tevékenységéről beszámolunk.)

L. Cs. K.

Ülést tartott a Minisztertanács

(Folytatás az 1. oldalról)

A Minisztertanács csütörtöki ülésén véleménycserét folytatott a békés átmenet március 25-ével lezárult első szakaszáról és a választások néhány tapasztalatáról.

Ugyancsak a békés átmenet egy szakaszának lezárásával összefüggésben állapította meg a kormány, hogy a Magyar Televízió és a Magyar Rádió felügyeletére létrehozott felügyelő bizottság – az úgynevezett kuratórium, amelyet éppen a békés átmenet céljainak minél eredményesebb szolgálatára hívtak életre – az elmúlt időszakban megfelelt feladatának. A választások második fordulójával a békés átmenet egy újabb szakasza lezárul. Ezért a kormány úgy határozott, hogy a felügyelő bizottságot az új parlament alakuló ülésének időpontjával egyidejűleg megszünteti.

Két szavazás között

(Folytatás az 1. oldalról)

munkát, a társadalmi munkásokban, a kimerültségig megfáradt tanácsi dolgozókban egyaránt türelmetlenséget, elégedetlenséget váltott ki. A végrehajtó bizottság szükségesnek tartja, hogy minden lehetséges eszközzel a leghatározottabban kiküszöbölje a bürokratikus megnyilvánulásokat, a tanácsi szakigazgatási apparátust arra hívja fel, hogy ehhez szakértelmével a legteljesebben járuljon hozzá.

A választások második fordulójára készülünk, miután az első fordulóban a szavazás nem adott választ arra, hogy a szavazók kik mögé sorakoznak fel abszolút többségben. A második fordulóban kell tisztázni, kit támogat leginkább a lakosság a jelöltek közül. A megyei tanács végrehajtó bizottsága e választás történelmi jelentőségének tudatában, a segítés szándékával kéri a választási szervek minden tagját, külön is a szavazatszámláló bizottságok tagjait, a pártok képviselőit, a tanácsi apparátus szakértő karát, az eddig tapasztalt készséggel és áldozattal vegyék ki részüket a szavazások második fordulójának az eseményhez méltó megtartásából.

Baranya Megyei Tanács Végrehajtó Bizottsága

24 ÓRA A NAGYVILÁGBAN

Balesetsorozat az M1-esen, négy halott

Balesetsorozat történt szerdán az M1-es számú főútvonalon. Röviddel éjfél előtt, Mosonmagyaróvár térségében megcsúszott az úttesten körülbelül 500 méter hosszúságban elfolyatott olajon egy Győr irányába közlekedő nyergesvontató. Áttért a menetirány szerinti bal oldalra és ott összeütközött egy vele szembe robogó mikrobusszal. A nyergesvontatót Karel Zéman prágai lakos, a mikrobuszt Johann Bursan román állampolgár vezette.

Rövid idő múlva az ugyancsak Győr felé és ugyancsak nyergesvontatóval közlekedő Beji Szabó Attila ütközött neki az út szélén álló mikrobusznak, majd a mikrobusz mögötti személygépkocsinak, s végül az árokban kötött ki. Néhány másodperc múlva a harmadik baleset is megtörtént: Fridrich Hamp osztrák állampolgár ütközött neki Győr felé haladó személygépkocsijával a mikrobusznak, végül pedig a korábban már balesetet szenvedett másik személygépkocsinak. A következő utasnak, a nyergesvontatóval érkező Benkő László szentesi lakosnak már ütközés nélkül sikerült megállnia az olajtól síkos úttesten.

A háromszoros ütközés súlyos áldozatokkal járt. A mikrobusz utasai közül három a helyszínen, egy pedig a kórházba szállítását követően életét vesztette. A balesetnek egy súlyos és három könnyű sérültje is van.



HALLE, NDK: A földön fekszenek a II. világháború alatt hősi halált halt szovjet katonák siremlékei a katonai temetőben március 28-án. Az ismeretlen tettesek összesen 104 siremléket döntöttek le.

* *

Áthaladt a határon a tizedik szovjet katonavonat

Csütörtökön Záhonynál áthaladt a határon a tizedik, kivonuló szovjet katonákat szállító szerelvény. A MAV záhonyi üzemigazgatóságon elmondták az MTI munkatársának, hogy a szovjetek pontosan betartják az előzetesen rögzített menetrendet. A záhonyi átrakóállomás felkészülten várja a további kivonuló szovjet egységeket is. Minden feltétele megvan annak, hogy a vágányok nyomtávkülönbsége miatt szükséges átrakás gyorsan, zavartalanul történjen.

-ö- PÁRIZS: A román külügyminiszter szerint „biztatóan alakul a helyzet" Erdélyben a nemzetiségi problémák megoldására. Sergiu Celac ezt Párizsban jelentette ki újságíróknak, a francia–román vegyesbizottság ülésszakának megnyitásakor. Szerinte a magyar közösség képviselőivel folytatott megbeszélések „máris érdekes megállapodásokhoz vezettek". Ezekről nem közölt részleteket, azonban azt mondotta, hogy „a román többség és a magyar kisebbség közötti megbeszélések légköre „igen konstruktív".

Helyzetjelentés Litvániából

Litvánia le van zárva a külföldi újságírók előtt, így nem felel meg a valóságnak a Reuter hírügynökségnek az a híre, amely szerint Dmitrij Jazov szovjet honvédelmi miniszter Párizsban lehetségesnek nevezte a tudósítók odautazását.

Ezt Gennagyij Geraszimov szóvivő közölte csütörtöki moszkvai tájékoztatóján, egyben hibásnak nevezte a Reuter jelentését. A szovjet külügyminisztérium képviselője elmondta, hogy Jazov Párizsban nem mondott ilyet, s ezt a párizsi szovjet követség katonai attasei hivatala szerint magnófelvételek is bizonyítják.

A Litvániából való mielőbbi visszatérésre szólította fel a The Washington Post című amerikai és a La Repubblica című olasz újságok moszkvai állandó tudósítóit csütörtökön Jurij Gremitszkih, a szovjet külügyminisztérium másik szóvivője. Közölte, hogy a két újságíró mindeddig nem tett eleget a szovjet külügyminisztérium Litvánia elhagyására felszólító rendelkezésének.

Egyúttal reményét fejezte ki, hogy a két tudósító nem teremt konfrontációs helyzetet, s egy-két napon belül visszatér Moszkvába. (Az amerikai és az olasz újságíró litvániai tartózkodási engedélye a hét végéig érvényes.) Kérdésre válaszolva Gremitszkih burkolt formában értésre adta: amennyiben időben visszatérnek Moszkvába, feltehetőleg nem kell komolyabb következményekkel (például egy esetleges kiutasítással) számolniuk. Végezetül hangsúlyozta, hogy Litvánia lezárása a külföldi újságírók előtt ideiglenes jellegű lépés.

A lehető legrosszabb: MDF–SZDSZ koalíció

(Folytatás az 1. oldalról)

ban – *Kerner Lőrincnek*, a Lenau Egyesület elnökének válaszolta az ominózus mondatot, aki a házigazda jogán startoltatta a sajtóeszmecserét.

Vajon miért gondolja Bethlen István ezt? Válasza: Mindenféle nézeteltéréseiktől eltekintve, ami a két pártot terheli, a demokrácia abból él, hogy egy erős kormány áll szemben egy erős ellenzékkel.

Az utolsó negyven év ha semmit, de azt bebizonyította, hogy hova vezet az a hatalom, amely nélkülözi az ellenzéket. Hova vezet az a hatalom, melynek nincs kontrollja. S amelyet nem mérhet meg napról napra a független, valóban objektív sajtó? S ha a két legnagyobb párt lép koalícióra, akkor ki kontrollálja ezt a hatalmat?

A DN kérdése:

– *Milyen koaliciós partnerekre tekintenek, hiszen úgy tűnik ma, hogy a Kisgazda Párt még nem döntött, ki mellé álljon, s a választások második menetében mintha az SZDSZ-szel is egyezkedne a képviselői mandátumok érdekében.*

– Szerintem nem nagy jelentőségűek az ilyen egyezkedések, még egyáltalán nem dőlt el, hogy ki–kivel fog kezet. Április 8-án majd mindnyájan meglátjuk –, ha a Magyar Televízió, a Belügyminisztérium és a számítógépek programkészítői és üzemeltetői is úgy akarják.

– *Ön független sajtóról beszélt. Ugyanakkor bizonyos tőkés sajtócsoportok sorra érdekeltségeket teremtenek, fölvásárolnak megannyi lapot.*

– Érdeklődik a Springer, a Maxwell, a Mardoch, érdeklődik jó néhány magyar vállalkozó is. Nem baj. A lényeg: legyen egy nagyon széles alapokon nyugvó, a legkülönbözőbb politikai-társadalmi nézeteket valló sajtó, amely a hasonlóan széles alapokon nyugvó tulajdonrendszerre épül. A televíziót és a rádiót illetően pedig példaként a fejlett Ausztria adhat mintát, ahol az ugyancsak monopolhelyzetben lévő médiák a társadalmi csoportosulásokat és a pártokat képviselő kuratórium ellenőriz.

Széles Gábor – aki Bod Péter Gáborral dolgozta ki az MDF gazdaságpolitikáját – több kérdés közül a Mecseki Érdbányászati Vállalattal kapcsolatban az MTI-t képviselő Káplár László kérdésére elmondotta, hogy az *uránbányát nem kell bezárni*, hanem az energiaprogram-politika átfogó vizsgálata nyomán megteremteni azt a rentabilitást, amely a MÉV számára nem álom. Pontos vizsgálatok mutatják, hogy 2500 fővel nyereséggel tudna termelni. Ehhez több feltételt kell a leendő kormányzatnak biztosítania. Így például a vállalat által fölvállalt társadalombiztosítási terheket levenni a vállról – s az uránt a világpiaci áron értékelni.

Kozma Ferenc

Korszerű távközlési eszközök Pécsett

(Folytatás az 1. oldalról)

tetéshez, a bekapcsoláshoz szükségesek. A távközlési vállalat nemcsak bemutatja a péntek estig itt látható eszközöket, de a kiállítás után forgalmazásukra is vállalkozik. A későbbiek során pedig más cégekkel is tárgyalunk, a legjobb ajánlatokat versenyeztetjük. Célunk az, hogy minél többet nyújtsunk ügyfeleinknek a pénzükért.

A Triton gyártással, értékesítéssel, szervizeléssel és a gépek telepítésével is foglalkozik – hallottuk dr. Szolyka Zoltántól, a részvénytársaság kereskedelmi igazgatójától, aki több mint tízféle telefont, ötféle telefaxot holland és magyar telexeket is bemutatott. Az utóbbiak közül láthatták az érdeklődők a Gepard 16-os telexkomputer legújabb változatát és azokat a Siemens gépeket is, melyek sokféle funkciójukkal a világszínvonalat képviselik.

A péceli cég az elmúlt évben 850 telexgépet gyártott, termelési értéke megközelítette a 250 millió forintot. A számoknál azonban lényegesen többet mond, hogy egyre nagyobb mértékben szeretnék kivenni részüket a távközlés fejlesztésében, amiben közös az érdekük például a Pécsi Távközlési Igazgatósággal. Az, hogy a korszerű telefonok, telefonalközpontok, telefaxok, telexek végre megjelentek a piacon és forgalmazásukkal a gyártó és távközlési vállalat együtt foglalkozik, régen várt nagy előrelépés – valószínűleg mindannyiunk hasznára.

F. D.

Irányított klímaváltozás?

Üvegburok a Föld körül?

A sugárzás hatásai

(Tudósítónk telefonjelentése)

Amíg a napsugarak barnító hatását élvezzük a strandon, addig a parkolóban hagyott autónk zárt utasterében is felforrósodik a levegő. Ez az üvegházhatás, amely lassan bolygónkat is fenyegeti. A Föld légköri szennyezettsége néhány év múlva megközelítheti a kritikus határt, és lassan megkezdődik a felmelegedés... Megállítható-e ez a folyamat? Képesek lesznek-e a tudósok a klíma, az időjárás irányítására?

A természetes sugárzás hatott már az ősemberre is. Vajon a mai atomerőművek környékén mennyivel emelkedett néhány százezer év óta ez a dózis? Milyen kémiai-fizikai folyamatok játszódnak le a reaktorokban? Mi garantálja a biztonságos üzemeltetést? Ugyanakkor, az orvosnál önként vállaljuk a röntgenfelvételeket. Mennyire károsítja ez a szervezetet? A rádió és televízió adásait is sugározzák...

A Magyar Televízió Művelődési Főszerkesztősége sajtóvetítést tartott tegnap az újságíróknak. A Tévémagiszter magazin számára készített „A sugárzásokról" című sorozatot mutatták be a műsor készítői: *Kelemen Endre* felelős szerkesztő, *Kudlik Júlia* műsorvezető riporter, *Góhér Gyula* szerkesztő, *Füzesi Éva* rendező és *Rósa Géza* szakértő, a Paksi Atomerőmű Vállalat tájékoztatási irodájának vezetője.

Mint Kelemen Endre elmondta, negyedévente váltják egymást a Tévémagiszter sorozat felelős szerkesztői. Ennek megfelelően mindig más és más téma kerül előtérbe, feldolgozásra. A sugárzásról szóló 12 epizódból álló sorozat első adását április 1-jén, vasárnap délelőtt tekinthetik meg az érdeklődők a Tv2-n. Ezt követően, a 13. héten egy, a nézők kérdéseiből összeállított kerekasztal-beszélgetésre várják a szakembereket.

Rósa Géza kiemelte, hogy ma már együtt élünk a különböző módon kialakult, előállított sugárzással. Csak kevesen foglalkoznak e témával, ezért az emberek többsége tájékozatlan, ebből kiindulva félelem uralkodik például az uránbánya, illetve az atomerőmű környékén. Ezért tartották szükségesnek elkészíteni ezt a műsort, amely hitelesen és közérthetően tárja a tévénézők elé a sugárzás bonyolult birodalmát.

A sorozat választ ad a bevezető kérdésekre, foglalkozik az emberiséget érő természetes és mesterséges sugárzásokkal, az orvosi felhasználástól az atomreaktorokig. A radioaktív hulladékok környezetre gyakorolt hatásával és tárolásával, valamint a csernobili reaktorbaleset magyarországi vonatkozásaival, az üvegházhatással és a távlati energiaellátási kérdésekkel.

H. Zs.

PÉCSI BŐRGYÁR

A PÉCSI BŐRGYÁR FELVÉTELRE KERES:
– bőrdíszműves szakmunkásokat,
– gyakorlott varrónőket.
Várjuk nő dolgozók jelentkezését bőrruhavarró átképzésünkre.
Az átképzés ideje 3 hónap, ez idő alatt a minimális bér (27,60 Ft/óra) biztosított.
Jelentkezni lehet:
Pécsi Bőrgyár, Bolgár Néphads. u. 52., munkaügyi osztály.

KOMFORT RT

OLASZ IMPORT TÉSZTAGYÁRTÓ GÉPEK FORINTÉRT MEGRENDELHETŐK!

Cím: KOMFORT Rt., Veszprém, Vörös Hadsereg tér 7.

Előjegyzés és tájékoztatás:

telefon: 80/26-071,
telefax: 80/28-847.

Ugyintéző:
Hegyessy Szabolcsné.

Támogatás és hitel

Kik kaptak és mire a Közművelődési Alapból?

Általános pénzhiányban szenved a közművelődés, akárcsak a gazdasági élet legtöbb területe. Nagyon örülhetnek tehát minden fillérnek a népművelők – a hivatásosok, az intézményekhez kapcsolódó kisebb-nagyobb közösségek és a különböző önszerveződő egyesületek egyaránt. A ritkuló és csökkenő hozamú pénzforrások egyike a már évek óta működő országos Közművelődési Alap, amely pályázatok révén bocsát az intézmények, egyesületek rendelkezésére egyszeri anyagi támogatást vagy hitelt.

Az 1989-es pályázatok elbírálása csak most történt meg, s ha elmondjuk, hogy az előző években szokásos harmincmillió forint kevesebb, mint felére csökkent, elképzelhető, hogy milyen kevesek kérését tudták kielégíteni és milyen szerény összegekkel. Pályázni lehetett a gyengén ellátott területek szolgáltatásainak javítására, egyesületek és kis helyi közösségek működésének biztosítására, a tájékoztatás, a közhasznú információk terjesztésére, az oktatás, művelődés fejlesztésére, s végül új művelődési lehetőségek, szolgáltatások megteremtésére. A pályázók igényeiket általában a megyei tanácshoz küldik be, ahonnan javaslattal ellátva és rangsorolva minden pályázatot továbbküldenek a döntésben illetékes Országos Közművelődési Tanácshoz, de lehet közvetlenül is elküldeni a kérést.

Tavaly Baranya megyéből 42 pályázótól 51 pályázat ment fel Budapestre, ebből kettő volt hitelkérelem. A rózsafai Tinódi közművelődési egyesület szakkörökre, a szajki baráti kör, a Külváros Egyesület, a mohácsi Benschein Baráti Társaság eszközvásárlásra, ill. működésre, a pécsi cigány kulturális és közművelődési egyesület művészeti stúdióra, a kétújfalui tsz népfőiskolára 100–300 ezer forintot kaptak, a hosszúhetényi művelődési otthon pedig a tájékoztatást segítő rendszerre 24 ezer forintot. A pécsi Pannonton kiadó 800 ezer forintos hitelt kért és kapott.

G. T.

Két hete éjszaka kiégett a ház

Nehéz helyzetben a baksai Csonka-család



A bútorok maradványait már kihordták a szobából, a falakon, mennyezeten látszanak a tűz nyomai.

Fotó: Laufer László

A rendőrségi vizsgálat befejeződéséig nem adhat hatósági bizonyítványt a tűzoltóság és nem fizet a biztosító

Baksán, a Szabadság utca 10. szám alatti házon külsőleg semmi nem emlékeztet a két héttel ezelőtti tragédiára. Az utcai ablakban új üveg. A farkas kutya, az idegeneket meglátva – a tanácselnökkel közösen érkezünk – hangos ugatásba kezd. A zajra előjön Csonka Sándorné, bevezetett bennünket a házba.

A benti látvány elkeserítő. Az ajtók megpörkölve, a falak feketéék a füsttől, és a koromtól. A szobák üresek, szinte minden bútor elégett. Az első szobában az összetolt két fotelen a megmaradt ruhák hevernek, a középsőben egy mélykocsi, egy tálban könyvek. Egyedül a konyha lakható, ott áll az egyetlen épen maradt ágy, a konyhaasztal, meg a gázkályha. Az edények, tányérok, evőeszközök egyelőre egy deszkalapon kaptak helyet. A fiatalasszony nagyon elkeseredett.

– A gyerekeim a nagyszülőknél vannak. A két kisebb az anyósomnál, az óvodás és az iskolás az anyámnál. Két hete a gyerekek nem járnak se óvodába, se iskolába, mert nincs, aki elvigye őket. Az anyám reggel elmegy dolgozni és csak délután négy után ér haza. A nagyanyám vigyáz rájuk, de a buszhoz elkísérni őket nem tudja, mert nagyon idős és beteg is.

– Nem próbálták meg az egyik szobát rendbehozni, hogy míg minden vizsgálat lezárul, emberibb körülmények között élhessenek?

– Kedden volt itt az üveges, és üvegezte be az ablakokat, addig nem volt értelme semmit csinálni. A bejárati ajtónkon nincs zár, mert a rendőrség elvitte, hogy megvizsgálják. Nem merem kitenni a lábam a házból, nehogy újra valami baj történjen. Félünk, hogy ismét megpróbálják felgyűjtani. Kedden sikerült iparost szerezni, aki kifesti a házat. Bútort is kellene vennünk, legalább ágyakat és ágyneműt, mert nincs hova és mibe lefektetni a gyerekeket. Kértünk a tanácstól és a férjem munkahelyétől is segélyt, kaptunk is, de abból nem tudunk ennyi ágyat venni.

A Csonka család azon a keddi éjszakán nem tartózkodott a lakásban, elmentek meglátogatni a nagyszülőket, és éjszakára is ott maradtak. A tüzet a helyi önkéntes tűzoltóparancsnok vette észre, aki gyorsan riasztotta a tűzoltókat és a többi önkéntest. Első dolguk volt, hogy a lakásba bemenjenek, mert tudták, hatan élnek a házban. Minden zárva volt. Az ajtók, az ablakok üvegeit betörték, úgy jutottak be. Szerencsére üres volt a ház. Hamarosan megérkeztek a tűzoltók, akik kihívták a rendőröket. A gyors intézkedéseknek köszönhető, hogy nem történt nagyobb tragédia.

– A műszaki ellenőrrel szerdán is kint jártunk a családnál – tájékoztat Lukács László tanácselnök. – Megállapítottuk, hogy a ház nem életveszélyes, mert se a tető, se a falak, se a villanyvezetékek nem sérültek meg, a meszelést fogta meg a füst és a korom. Csonkáéknak van lakásbiztosításuk, ezért az Állami Biztosító kifizeti a károkat. Telefonon én is érdeklődtem már az Állami Biztosító siklósi fiókjánál, hogy tudnának-e előleget fizetni a szerencsétlenül járt családnak. Azt a választ kaptam, csak akkor, ha a tűzoltóság kiadta a hatósági bizonyítványt. A rendőrségi vizsgálat még folyik. Vizsgálják a bejárati ajtó zárszerkezetét, van-e rajta erőszakos behatolásra utaló sérülés. Egyelőre még senki nem tud választ adni arra, hogyan keletkezett a tűz, ami egyszerre két helyen is lángra lobbant. A gázpalackot is nyitva találták, szerencse, hogy nem robbant fel, mert akkor a mellette lévő házak is megsérültek volna. Nagyon sajnálom a családot, de a tanács 5000 forintnál több rendkívüli segélyt nem tud adni nekik.

Érthető a család elkeseredettsége, de egy kicsit nekik is kellene tenni azért, hogy minél hamarabb rend legyen a házban. A bejárati ajtóra lakatot szerelhetnének, és akkor az anya elkísérhetné a gyerekeket óvodába, iskolába. Könnyebben tudnák intézni az ügyeiket is, és nem kellene attól tartaniuk, hogy idegen megy be a házba. Persze kérdés, hogy a mérges farkas kutyától ki tud a kapun beljebb kerülni ép bőrrel? Nehéz a helyzetük, hiszen kevés a pénzük. Bútort vásárolni nem tudnak, az üres lakásba hazahozni a gyerekeket nem lehet. A biztosító is csak a hatósági bizonyítvány benyújtása után fizet. Így még igazán az sem lenne megoldás, ha a tanácstól kapnának átmenetileg egy szobát, hiszen azt is be kell bútorozni.

– Január óta 478 tűzeset volt a megyében, amit három kárszakértő vizsgál ki – mondja Pfeiffer Márton őrnagy, megyei tűzoltóparancsnok-helyettes. – A baksai tűzesetnél még a rendőrségi vizsgálat eredményét is meg kell várni, mert a hatósági bizonyítványban nemcsak az eset leírása, a tűz oka, hanem felelős is szerepel.

Sz. K.

Lehet, hogy megszűnik a Területfejlesztési Alap

Könnyen lehet, hogy utolsó ülését tartotta március 27-én a Baranya Megyei Tanács V. B. Tervgazdasági Bizottsága és Területfejlesztési Koordinációs Albizottsága. A jövőben ugyanis a központi gazdasági irányítás helyett várhatóan ez is a helyi önkormányzatok feladata lesz, így a végrehajtó bizottságok szükségtelenné válnak.

Gyors eredményeket vagy biztos jövőt?

Tanácskozás Baranya elmaradott térségeinek fejlesztéséről

Csak reménykedni lehet, hogy nem ez a sors vár az elmaradott térségek fejlesztésére néhány éve létrehozott Területfejlesztési és Szervezési Alapra is, amely elsősorban a lakosság ellátását és közvetetten a termelést hivatott támogatni.

Az elmúlt 3–4 év tapasztalataira épülő mostani beszámoló témája ezúttal megyénk gazdaságilag elmaradott térségének fejlesztésére kidolgozott program értékelése és további fő irányainak meghatározása volt. A jövő terveit illetően legfontosabbnak az infrastruktúra fejlesztését ítélte a bizottság, mondván, a falvak jövője alapvetően ettől függ. Weller János, a terv-, közgazdasági és vállalkozási osztály megbízott vezetője azonban hangsúlyozta: az infrastruktúra csak lehetőséget teremt, ezért nem szabad egysíkúan tervezni, kizárva valamit is. Az alapot továbbra is fenn kell tartani, de meg kell gondolni mit finanszírozzanak belőle.

Ameddig lehetőségük van a működésre, a bizottság szeretné feltárni a jelenlegi problémákat, hogy tanácsot adhasson a következő vezetésnek. Az egyelőre bizonytalan jövő miatt úgy döntöttek, nem terveznek hosszú távra, csak olyan vállalkozásokat segítenek, amik még ebben az évben befejeződnek, vagy a továbbiakban nem tartanak igényt a támogatásra. Eddigi munkája eredményes értékelése után a bizottság a Területfejlesztési és Szervezési Alap 1990. évi felosztásáról is döntést hozott. Az idei évre rendelkezésre álló 81 millió forintból eddig 39,5 millió forintot különítettek el vízműtársulatok támogatására, illetve kútfúrásokra. A fennmaradó 35,5 milliót a beérkezett pályázatok elbírálása alapján osztják el. Elfogadták többek között a drávaszabolcsi tsznek és szentlőrinci Á. G.-nak pályázatát a térségi melioráció, a drávaszabolcsi, dobszai tsz-ek sertéstelepi rekonstrukcióra, valamint a vejti, drávasztárai, magyarteleki tszek szarvasmarha-telep rekonstrukcióra vonatkozó terveit, a sellyei varroda és konténergyártó üzem létesítését célzó elképzeléseket is. Az egyetlen vitatott pályázat a kovácshidai Egyetértés Tsz gyógykempinggel foglalkozó terve volt, amit korábban a források bizonytalansága miatt elvetettek. Rövid tanácskozás után azonban az idegenforgalom fejlesztésének szükségességét, a gyógycélt és a jugoszláv határ közelségét figyelembe véve mégis megszavaztak némi támogatást a kovácshidaiaknak. Valóra váltva ezzel egyik célkitűzésüket, miszerint a felzárkózáshoz a kistérségek adottságait, vonzáskörét és tőkebeáramlási lehetőségeit is figyelembe kell venni.

Pataki V.

Például

Szerkeszti: Bozsik László és Pauska Zsolt

Választások: a földkérdés dönt?

A választások első fordulója ugyan az MDF és az SZDSZ fölényét hozta, de – mivel egyik sem jutott meggyőző előnyhöz, s koalícióban kell gondolkodniuk – a döntés joga, lehetősége úgy tűnik a kisgazdáknál van. Mindkét vezető párt tárgyalásokat kezdett a *Vörös Vince* vezette FKgP-vel, s a csúcstalálkozókat tegnap délután kezdték meg – teljes hírzárlattal. Hogy mégis némi információhoz jussunk, megkerestük *dr. Bőgner Miklóst*, az FKgP pécsi szervezetének elnökét, arra kérve, segítsen az esélylatolgatásban:

– Most már valóban úgy tűnik, a mi pártunkon múlik, merre billen a mérleg nyelve. Úgy vélem, az FKgP az MDF és az SZDSZ között annak függvényében fog választani, hogy melyikük támogatja az 1947. év végi telekkönyvi földtulajdoni állapot rendezésével kapcsolatos álláspontunkat. Amelyik párttal ez ügyben sikerül konszenzusra jutnunk, azzal lépünk koalícióra. Úgy tűnik, ebben a vonatkozásban az MDF áll közelebb hozzánk, tulajdonképpen bizonyos finomításokkal egyetért az általunk javasolt megoldással. Az MDF az ún. távollévő tulajdonosokat pénzbeni kártalanítással szeretné kielégíteni, mi viszont természetben.

– Az SZDSZ – tudomásom szerint – a földek visszaadásával nem ért egyet.

– Igen, ők más álláspontot vannak. A másik döntő tényező viszont az lehet, hogy az MDF, a KDNP és az FKgP egyazon ideológiai azonosságot vall magáénak, ez pedig a kereszténnyi alapelvekre való hivatkozás. Az SZDSZ és a Fidesz – természetszerűleg – ebben sem egyértelműen partner. A mérleg másik serpenyőjébe viszont az SZDSZ rendkívül szimpatikus radikalizmusa kerül, ami az FKgP-tagok nagy részének imponál. Véleményem szerint ennek ellenére is az agrárkérdés dönt majd. Egyet azonban nem szabad elfelejteni: az április 8-i második fordulótól sokminden függ, hiszen bármiről is tárgyalnak most a vezetők, az fog dönteni, hogy a parlamentbe melyik párt, hány képviselővel delegálja magát. S ez nem biztos, hogy azonos lesz a megyei listára leadott szavazatok arányával . . .

P. Zs.

Cumi-ügy

Betiltotta a KERMI a pécsi Plastex Műanyag- és Textilipari Szövetkezeti cumijainak forgalmazását, olvashatták tegnapi lapunkban. A Kereskedelmi Minőségellenőrző Intézet indoklása szerint a gyerekcumik minősége nem felel meg a követelményeknek. Olvasva a közleményt, kétféle cumiról értesülhettünk, az egyik félét, egy dombóvári ipari szövetkezetét is betiltották, ezek szerint tehát a Plastexnél gyártott cumik közül is csak egyfélére vonatkozna a meglehetősen talányos közlemény.

Somogyi László, a pécsi Plastex Szövetkezet elnöke:

– „Nem tudom, hogy hol kezdjem?! 2–3 hete kértek bennünket a KERMI-től, hogy küldjünk fel mintákat, mert olvasói panasz jelent meg cumijainkról egy dunántúli újságban. Hetekig nem válaszolt a KERMI, mi pedig biztosak voltunk a dolgunkban, mindenesetre tegnap felhívtam őket telefonon és elmondták, betiltották a cumit, merthogy sorjás, recés a cumit tartó szívóka belső része, és balesetet, sérülést okozhat.

– Ma újra beszéltem velük, hiszen arról szó sem volt, hogy a sajtóban is megjelenik majd a közlemény. Elmondták, sajnos, nem tudják írásban megadni az indoklást, mert költöznek, és egyébként sincs még legépelve a határozat.

– Majd húsz éve gyártunk cumikat, kétféle termékünkből a Viki és a Baby márkanevűekből tavaly több mint egymillió darabot, idén, az első negyedévben 201 ezer nyolcszázat értékesítettünk. Panasz hozzánk nem érkezett. Új termékünkből, az úgynevezett higiénikus cumiból 25 ezret adtunk el egy hónap alatt, erre a cumifajtára a KERMI november 28-án mondott igent. Most azt sem tudjuk, hogy valamennyi cumifélét betiltották-e, azzal sem vagyunk tisztában, hogy milyen írásbeli indoklás alapján tették ezt. Várjuk az írásbeli választ, de felháborodásunkat márcsak a szövetkezetet fenyegető esetleges anyagi kár múlja felül."

*

Mi pedig csak abban bízhatunk, hogy a furcsa ügy megoldásáig nem fog több generáció felnőni, cumival vagy anélkül.

(bl)

Segítség a cigányoktól

Kár lenne tagadni, a cigányokról nem a legkedvezőbb képet alakította ki a közvélemény. Sajnos, az előítéletek napjainkban még inkább rossz irányba befolyásolják a róluk kialakított képet, ennek ellentételezésére is idézzük a Beszélő című hetilapban megjelent interjút, melyben Bátonyi Csaba, a „Fekete Doboz" operatőre nyilatkozik marosvásárhelyi „élményeiről".

„A tanácsházán volt a magyar főhadiszállás. Oda hozták be a sebesülteket. Nagyon súlyos sérülések voltak. Sebtében kialakítottak (az ide szorult magyarok – a szerk.) egy fogdát, ahová a könnyebben sérült (elfogott) románokat vitték. Elkérték igazolványukat, és ebből is kiderült, nagyon kis részük marosvásárhelyi. A környező román falvakból hozták be őket, sőt némelyiket 40–50–100 kilométeres távolságból.

– Ez ott egyértelműen kiderült?

– Igen. Sokan írásban is nyilatkoztak erről. Már akik tudtak írni. Mert sok analfabéta is volt köztük. Elmondták vagy le is írták, hogy mennyi pénzt kaptak, ha kaptak. Volt, aki azt is elmondta, hogy életében nem volt még Marosvásárhelyen. *Éjjel két óra tájban megérkeztek a cigányok. Eléggé abszurd dolog, hogy egy ilyen helyzetben megjelenik 150 fellegyverzett cigány, és nem tudod, hogy most mi fog történni. Egy pillanatra csönd lett, és akkor fölhangzott az induló, hogy: „Ne féljetek magyarok, itt vannak a cigányok!" Éjjel kettőkor hármas sorban, teljesen fegyelmezetten, furkósbottal, késsel, kaszával, villával megjelentek, hogy „Ne féljetek magyarok, megjöttek a cigányok!" Tulajdonképpen egy f e l m e n t ő s e r e g volt, ők hozták a fegyvereket. Az igazi fegyvereket."*

Elszólás

„Szeretném ismét hangsúlyozni a helyi tanácsok felelősségét a termelés új módszereinek bevezetésében – jelentette ki a továbbiakban Hruscsov elvtárs" – olvasta a szovjet televízió bemondója tegnap este az Elnöki Tanács üléséről szóló beszámolójában.

„Úristen, nagyon sajnálom – jelentette ki a továbbiakban –, Gorbacsov elvtárs" – tette hozzá zavartan a bemondó.

*

Ő már tud valamit? . . .

HÍREK

MÁRCIUS 30., PÉNTEK

Szeretettel köszöntjük névnapjuk alkalmából ZALÁN nevű kedves olvasóinkat

A Nap kél 6.28 – nyugszik 19.10 órakor
A Hold kél 7.52 – nyugszik 0.39 órakor

Olvasószolgálat

Hírek, tudósítások, események közölhetők 14–16 óráig a 15-000 telefonszámon

Hírszerkesztő:
CSUTI JÁNOS

Ma délelőtt 9–11 óráig panaszügyekben fogad, a 10-053-as telefonszámon hívható
DR. DUNAI IMRÉNÉ

Szerkesztőségi hírügyeletes 16–19 óráig a 10-053-as számon
REZES ZSUZSA

CB-adóvevőnk hívható 14–16 óráig az AM 15-ös csatornán.

Elismerés a művészeknek

A Baranya Megyei Tanács elnöke, *Piti Zoltán* tegnap délután fogadta *Gyarmathy Tihamér* festőművészt, aki 1985-ben megkapta a Janus Pannonius megyei művészeti díjat, idén pedig Kossuth-díjban részesült és *Lengyel Györgyöt*, a Pécsi Nemzeti Színház igazgatóját, aki a Kiváló Művész címet kapta. A tanácselnök elismerését fejezte ki és gratulált a két alkotó munkájáért.

●

– **Álomvilágba illő** grafikákból és textilekből nyílik ma este 18 órakor kiállítás a Pécsi Nemzeti Színház és a Corso-kávéház közös szervezésében a Corso Kis-Galériában. Hárs Beáta munkái elé dr. Bécsy Tamás, a JPTE Művészettudományi Intézetének igazgatója mond bevezetőt, közreműködik Horváth Valéria, a Pécsi Nemzeti Színház művésze.

Időjárás

Péntek estig még változóan, többnyire erősen felhős lesz az ég, elszórtan záporral, főként keleten, északkeleten néhol zivatarral. Számottevő csapadék már nem valószínű, csaknem mindenütt számítani lehet több órás napsütésre. A északi, északkeleti szél megélénkül, a Dunántúlon időnként megerősödik. Hajnalban foltokban köd képződik, és általában 2–7 fokig csökken a hőmérséklet. Pénteken délután 13, 18 fok várható.

*

Csütörtök reggeli vízállások: Őrtilos: 24 cm, apadó, vízhő: 4, 6 fok. Barcs: 27 cm, áradó, vízhő: 4 fok. Drávaszabolcs: 117 cm, áradó, vízhő: 8,3 fok. Mohács: 310 cm, apadó, vízhő: 10,4 fok.

Finn ötvösművész a Nevelők Házában

A lahti Kultaseppa-iskola tanárának, Esko Tiimonen ötvösművésznek dia- és videovetítéssel illusztrált előadására került sor tegnap délután Pécsett, a Nevelők Házában. A Magyar–Finn Baráti Társaság és a Nevelők Háza szervezésében megrendezett klubest házigazdája Tarai Teréz festőművész volt, amelyen az érdeklődők az előadó révén bepillantást nyerhettek a nyolcvanas évek Karéliájának életébe is.

– **Szilágyi Varga Zoltán** Kecskeméten élő, erdélyi származású grafikusművész kiállítását nyitja meg ma délután 4 órakor a Pécsi Kisgalériában Orosz István grafikusművész. Az április 29-ig megtekinthető kiállításon a művész animációs filmjei is láthatók majd.

●

– **Gondban a pécsi galambtartók,** akik most nem tudják kinek eladni húsgalambjaikat, mivel a felvásárlást megszüntette a Reménypusztai Tsz. Az április 1-jén megtartandó közgyűlésén ezt is megvitatja a Pécsi Galamb- és Kisállattenyésztő Egyesület 120 fős taqsága. Szeretnének új felvásárlót találni. Nincs gond a díszbaromfi és a nyúl értékesítésével.

●

Közlemények

A Hallássérültek Megyei Szervezetének nagyothallók klubja ezentúl keddenként tartja az összejöveteleit.

A pécsi „Ifjúságért" Egyesület továbbra is várja az albérleti szobákat, lakásokat kiadók ajánlatait. Az üres álláslehetőségekről, alkalmi munkákról, szakmai képző és továbbképző tanfolyamokról szóló információkat is szívesen fogadja a 25-642-es telefonon. Az egyesület az őszi hónapokban vállalja saját autóbuszával általános és középiskolás csoportok utaztatását is. Érdeklődni a 25-642 és a 24-550-es telefonszámokon lehet 11–19 óra között.

Vitorlázó, és motoros versenymodellek készítését tanulhatják a gyerekek Pécsett, a DOZSO-ban. Jelentkezni hétköznapokon 15–19 óra közt lehet a helyszínen Somogyvári Jánosnál.

Pécsett, a Geisler Eta u. 16-ban alkoholellenes klub működik csütörtökönként 17 órai kezdettel, melyre várják az érdeklődők jelentkezését.

A Katolikus Karitász Erdélybe küld vallásos és szépirodalmi könyveket. Az adományokat egész nap átveszik Pécsett, a Janus Pannonius u. 4-ben. A nagyobb mennyiséget a 25-590-es telefonszámon lehet bejelenteni.



Huszonöt napos olaszországi tanulmányi kirándulásra indultak tegnap délután a pécsi Apáczai Nevelési Központ diákjai és tanárai: húsz tanuló – másodikosok, harmadikosok – és öt kísérő. Földrajz, biológiai és művészettörténeti stúdiumokat végeznek Olaszországban, egészen Lipariig utaznak: sátraznak, kempingeznek. A költségeket saját zsebből és szponzorok támogatásából fedezik.

*

A lottó nyerőszámai

A Sportfogadási és Lottó Igazgatóság közlése szerint a 13. játékhéten a következő nyerőszámokat húzták ki:

1, 37, 43, 76, 89

A tárgynyeremény-sorsoláson a 11. játékhét szelvényei vesznek részt.

●

– **A szűrőállomás kérése.** A szűrőállomás kéri azon pécsi állandó felnőtt lakosok önkéntes jelentkezését, akik több mint két éve nem kaptak behívást szűrésre, hogy jelentkezzenek.

– **Angol együttes is fellép** ma 7 órakor a pécsi Nevelési Központ Alt night sorozatában. A Station House Opera bemutatja „A paradicsom második hasadéka" című alkotást. A rendezvényen fellép még Kosztits Attila és Faddi László.

– **Programok a DOZSO-ból.** Március 31-én 19 órakor Andrásfalvi Bertalan előadást tart Gyimesről. Vendégek Halmágyi Mihály (hegedű), valamint Halmágyi Gizella (ütőgardon). Április 4-én 20 órától, a Klan Együttes koncertezik.

– **A Liszt Ferenc Társaság** idei első klubestjére kerül sor ma, pénteken 18.30 órai kezdettel, amelynek Bánky József zongoraművész lesz a vendége, aki Beethoven és Liszt zenéjéről tart előadást.

– **A Budai várban szerepel** április 1-jén 11 órakor a Pécsi Áfész Janus Pannonius Női Kórusa. Az önálló hangversenyen Siposné Horváth Éva és Ivasivka Mátyás karnagyok vezényelnek. A pécsiek 12 éve rendszeresen fellépnek a Nemzeti Galériában.

– **Igazgató-váltás** történt a pécsi Zrínyi Miklós Honvéd Kollégium élén. A tegnapi nappal Lőrincz Kálmán altábornagy, a Magyar Honvédség parancsnoka felmentette Csordás László őrnagyot, helyébe Hanzli Lajos alezredest nevezte ki igazgatónak. Csordás László vállalkozásszervezőnek ment el.

– **Szereplés Svájcban.** A pécsi IH hat fős tánccsapata szépen szerepelt egy országos táncversenyen boogie woogie kategóriában és az IDO nemzetközi táncszövetség április 21-re Svájcba, egy nemzetközi szereplésre hívta meg a csoportot. A genfi úthoz így is kellene még több pénz, ezért támogatókat keres a táncos közösség. Érdeklődés Szuhanyik Csillánál, a 27-705-ös telefonon. A műsort a SKY televízió egyenesben közvetíti.

●

Halálozás

Mély fájdalommal tudatjuk, hogy
FÓRIS JÓZSEF
nagyharsányi lakos, 81. évében, csendesen elhunyt. Temetése ma, 30-án, délután 16 órakor lesz a nagyharsányi református temetőben. Gyászolják leánya, unokái, dédunokái, testvére és családja.

Mély fájdalommal tudatjuk, hogy szeretett férjem, édesapám, apósom, nagypapánk, testvérünk, sógorunk és kedves rokonunk,
FÖLDVÁRI GYÖRGY
kozármislenyi lakos, 65 éves korában elhunyt. Temetése április 2-án 13 órakor lesz a pécsi központi temető kápolnájából. A gyászoló család.

Fájó szívvel tudatjuk, hogy szeretett feleségem, édesanyám, anyósom, nagymamánk és dédnagymamánk,
HITZL GYÖRGYNÉ
Brozin Anna
77 éves korában, hosszú szenvedés után elhunyt. Temetése április 3-án fél 1 órakor lesz a Vasas II.-i temetőben. A gyászoló család.

☎ 15-000

Panaszolták, hogy miért nem látogatható a nemzetközi hírű, fokozottan védett kristályborlang a beremendi kőbányában. Azt is tudni vélik, hogy nemrég befalazták a bejáratát, mert az összeomlás fenyegeti a csaknem 700 köbméteres óriási csarnokot.

A kőbányában vaklármának tartják az állítást, ugyanis a Dél-dunántúli KÖVIZIG megbízásából nemrég a Mecseki Szénbányák speciális brigádja csak megerősítette a lejárati részt, valamint a csarnok omlós részeit és ezzel megállították a további állagromlást. A barlangot a közönség sose látogathatta, csak szakemberek, kutatók kereshetik fel, azok is úgy, hogy előtte engedélyt kérnek a KÖVIZIG-től. Az omlásveszély a legerőteljesebb megerősítés ellenére sem múlik el, ugyanis a gyönyörű barlangrendszer szomszédságában bányaművelés folyik.

●

Rendezvények

Nyugdíjasok, mozgássérültek számára ma 12.30 órától 14 óráig díjtalan jogsegélyszolgálat működik Pécsett, a Zsolnay Művelődési Házban, a Felsővámház u. 72. sz. alatt.

Neoton família klub szervezi összejövetelét ma 15.30 órától Pécsett, a Köztársaság téri Általános Iskolában.

Az Emberbarát Alapítvány pécsi tagozata ma 18–20 óra között a dr. Szántó László u. 7/A-ban (a Rigóder-tetőnél) jogi, lelki, leikészi tanácsadást tart. Telefon: 35-625.

Pécsett, a Nevelési Központban ma Art Night lesz, 19 órától „A paradicsom második hasadéka" címmel performance angol nyelven, 22 órától a free dance partyt Kosztits Attila vezeti. Faddi László táncfotóit is láthatják az érdeklődők.

Pécsett, az IH-ban március 30-án 19 órától „Sötét az ég alja" címmel a Tanac délszláv néptáncegyüttes és az Egyetemi Kamara Táncegyüttes estje lesz, utána táncház várják az érdeklődőket.

Pécsett, a Corso-kávéházban március 30-án 18 órai kezdettel Hárs Bea textiltervező grafika- és textilkiállítását dr. Bécsi Tamás egyetemi tanár, a JPTE Művészettudományi Intézet igazgatója nyitja meg. A megnyitón fellép Horváth Valéria, a Pécsi Nemzeti Színház művésze.

Ébresztő

A PÉCSI VÁROSI TELEVÍZIÓ SZOMBAT REGGELI ZENÉS MAGAZINJÁNAK TARTALMÁBÓL

A program holnap reggel is 6 órakor kezdődik és 8 óráig tart. A műsort felvételről közvetítjük, a szerkesztőség ügyeleti telefonszáma: 32-333. Hívható az adás ideje alatt.

– Azért választottam, mert nem volt kötelező.

Választási körkép Pécsről.

– Leninnek végig kellene néznie a szabad választásokat.

Helyszíni interjú az SZDSZ egyik képviselőjével.

– Csavargók, bűnözők otthona a Kálvária-domb.

A közös összefogás még megmenthetné.

– Öt év alatt 100 millióval többet számláztak.

Támadások kereszttüzében a PÉTÁV.

– Egyelőre 55 utcanévváltoztatási javaslat az asztalon.

A döntés az önkormányzatokra vár.

– Mi a pécsiek szolgálatában állunk.

Új helyre költözött a bólyi takarékszövetkezet.

– Nem tudunk hajat mosni?

A fodrász szerint ezt is meg kell tanulnunk.

– Kulturális perceinkben:

– színházi bemutató Pécsett

– plakátkiállítások,

– Hobbi-rovat.

– Bemutatjuk Timár István lemezgyűjtőt.

A Városi Televízió adása az MTV I-es programján látható, az egyedi antennával rendelkezők az UHF-sávon a 26-os és a 49-es csatornán keressék. Műsorkezdés reggel 6-kor! Mindenkinek jó szórakozást kíván a szerkesztőség. Műsorvezető: Breuer Klára. Szerkesztő-rendező: Müller István.

●

– **Április 2-től** várhatóan május 26-ig személyvonatok helyett vonatpótló autóbuszok közlekednek a Dombóvár–Tamási, valamint Tamási–Pincehely útvonalon, ugyanis a MÁV megkezdi a két vasútvonal felújítását. A buszokra a vasúti jegyek érvényesek.

– **A Duna menti országok kisgrafikusai, ex libris művészei** 1991-ben Pécsett és Mohácson nemzetközi találkozót tartanak. Vendéglátó a Pécsi Kisgrafika Barátok Klubja lesz. A klub ebben a témában összejövetelt szervez március 30-án, 17 órakor a Sáavári Endre Művelődési Házban.

– **Az utolsó körhinta.** Irodalmi est lesz ma, pénteken 19 órakor Pécsett, a Lenau-házban. Herbert Lederer, osztrák színművész rövid irodalmi műveket mutat be – elsősorban Johannes Urzidiltől. Az előadásra mindenkit szeretettel várnak, aki németül tanul vagy tud.

●

Esküvő

VADÁSZ BEÁTA
és
GERBER ZOLTÁN
szeretettel értesítjük kedves ismerőseinket, barátainkat, hogy 1990. március 31-én 17.00 órakor házasságot kötünk a pécsi központi házasságkötő teremben. (Hunyadi út 2. sz.)

DR. BLUMENREICH ÁGNES
és
DR. ŐSI GÁBOR
értesítjük kedves ismerőseinket, hogy 1990. március 31-én du. 5-kor házasságot kötünk a kaposvári házasságkötő teremben.

Egészségügyi szolgálat

KÓRHÁZI FELVÉTELES UGYELETEK

Mindennapos felvételi ügyeletek gyermek beteqek részére Pécs város: POTE Gyermekklinika, Szigetvár város és járás, a pécsi és a volt sellyei járás: Megyei Gyermekkórház. Gyermeksebészeti, kórházi felvételt igénylő gyermekfülészeti betegek, égett és forrázott gyermekek részére páratlan napokon: POTE Gyermekklinika, páros napokon: Megyei Gyermekkórház Pécs és a megye egész területéről.

Felnőtt belgyógyászat: POTE II. sz. Sebészeti és Belgyógyászati Klinika. Sebészet, baleseti sebészet: POTE II. sz. Sebészeti és Belgyógyászati Klinika. Égési sérülések: Honvéd Kórház. Koponya- és agysérülések: Idegsebészet. Pécs város és a csatolt községek neurológiai betegeinek felvételét a Neurológiai Klinika, pszichiátriai betegek felvételét a Pszichiátriai Klinika látja el. Szemészeti betegek ügyeleti ellátása 17 órától: POTE Szemészeti Klinika. Felnőtt orr-fül-gégészet: POTE Orr-Fül-Gégeklinika.

EJSZAKAI
KÖRZETI ORVOSI UGYELET

Pécs város felnőtt lakossága részére egy helyen, a Lánc utcai rendelőintézet földszinti ügyeleti helyiségeiben minden este 7 órától másnap reggel 7 óráig. Telefon: 14-347.

Fogászati ügyelet minden este 7 órától másnap reggel 7 óráig a Lánc utcai rendelőintézet földszinti ügyeleti helyiségeiben – gyermekek részére is. Tel.: 14-347.

Gyermeklakosság részére egy helyen, a Gyermekklinikán, Pécs, József A. u. 7. (bejárat a Bajnok u. felől) este 7 órától másnap reggel 7 óráig. Tel.: 10-938.

EJSZAKAI UGYELETES
GYÓGYSZERTÁRAK

Pécs, Lánc u. 20. 10/8. sz. gyógyszertár, Pécs, Bajcsy-Zs. u. 23. 10/14. sz. gyógyszertár.

*

SOS-ÉLET telefonszolgálat díjmentesen hívható a 12-390-es számon, este 7 órától másnap reggel 7 óráig.

Állatorvosi ügyelet

Ugyeletes állatorvos 1990. március 31-én 06 órától április 2-án 06 óráig.

Pécs város és környéke számára Pécs, Petőfi u. 45. Tel.: 29-874.

Mohács és a volt mohácsi járás részére: Mohács Városi Tanács, Széchenyi tér 3. Tel.: Mohács 14-06.

Komló és a volt komlói járás részére: Komló, Lenin tér 3. Tel.: Komló 81-194.

Siklós és a volt siklósi járás részére, keleti részén: Siklós, Dózsa u. 19. Tel.: Siklós (06) 73/11-731. Nyugati részén: Sellye, Tanácsháza. Tel.: Sellye 1.

Szigetvár és a volt szigetvári járás részére, keleti részén: Szentlőrinc, Munkácsy u. 18. Telefon: 71-388. Nyugati részén: Szigetvár, Állatkórház, Alapi G. u. 4. Telefon: Szigetvár 12-361

Amennyiben a fenti telefonszámok nem jelentkeznek, vagy az ügyeletes állatorvos nem található, akkor üzenet hagyható Pécs város és környéke számára a 09-es telefonszámon, Komló részére pedig a 009-es telefonszámon, illetve az illetékes telefonközpontnál „állatorvosi ügyelet" címen.

Közérdekű

A Pécsi Vásárcsarnok április 2-án, hétfőn vízműves szerelési munkák miatt délután 2 órakor bezár.

Mariann és Kriszta tudatjuk, hogy a Hajdu Gy. 56. sz. alatti fodrászüzletből a Sarohin t. 46 sz. alatti üzletbe mentünk. Szeretettel várjuk kedves vendégeinket.

Áramszünet lesz f. hó 26–30-ig naponta 7–15 óráig Patacson a Szentmiklós- és Forrás-dűlőben.

Monitor-buli 30. Drávasztára, 31. Teklafalu, 01. Sellye.

Menedzserképző és üzletkötői tanfolyamot utoljára indítunk. Tájékoztató: 1990. március 30-án, péntek 17.30-kor. Helye: 39-es dandár út 6. Általános iskola, fsz. 1.

Blues-kocsma indul minden pénteken Komlón, a Juhász Gyula klubban.

Értesítjük a lakosságot, hogy útfelújítás miatt a Csalogány utcát 1990. április 2-től mindkét végén lezárjuk. Az útlezárás előreláthatóan egy hónapig fog tartani. A gyalogos közlekedés a járdán biztosított. Az üzembe helyezést követően a lakosság szilárd burkolatú utat kap. A kivitelezés 500 000 Ft-ba kerül, amelyből a tanácskozási központ 150 000,– Ft-tal járult hozzá. A hiányzó 350 000,– Ft-ot a városgondnokság pótolta az útfenntartási keretéből.

MAGÁNRENDELÉS

Április 2-től a Szigetvári Kórház nőgyógyászati rendelőjének helyiségében szülész-nőgyógyász szakorvosok magánrendelése indul. Rendelnek: Dr. BANÓ LÁSZLÓ, hétfő–szerda 16–18 óráig, Dr. RÉTVÁRI CSABA kedd–csütörtök 15.30–17.30 óráig.

Centrum hétfő
1990. április 2-án.
30% visszatérítés.
Női szandálok 870 Ft–1230 Ft-ig.
SZINKRONBAN AZ IDŐVEL
CENTRUM CENTRUM

OCE térképmásológép, MEDICOPY fénymásológépek olcsón eladók.
Érdeklődni lehet: Baranya Megyei Földhivatal, Pécs, Széchenyi tér 9., II. em. 205. ajtó. Telefon: 11-622/36.

MÉZGA-BÁLA KFT.
Importból származó bálás ruhák árusítása nagy választékban 1990. április 2-án, 9–17 óráig a Bartók Béla Művelődési Házban, Mohács, Vörösmarty u. 3. sz. alatt.

Információk

Felkészültek az önkormányzati feladatokra

Tanácsülés Mohácson

Mohácson a Városi Tanács jelenlegi felállásában talán utolsó ülését tartotta tegnap délután. A 45 tanácstagból 32-en jelentek meg, hárman előre jelezték távolmaradásukat. Mint *dr. Németh Elemér*, az ülést vezető tanácselnök elöljáróban elmondta, azt kéri a testület tagjaitól, hogy a helyhatósági választásokig töretlen kedvvel folytassák vállalt szolgálatukat a városért. Röviden vázolta a pénzszegény tervciklusban elért eredményeket, melyek sorában külön is kihangsúlyozta a társadalmi összefogással készült, több mint 13 km hosszú, szilárd burkolatú út, a 6 km-es csatornahálózat, a mára már kiterjedt gázvezetékhálózat építését, a telefonhálózat bővítését, majd azt a tényt, hogy mind a tervezett, és a terven felül végzett munkákat a város eladósodása nélkül valósíthatták meg. Ugyanakkor felkészültek az önkormányzati feladatok ellátására is. Előkészítette a tanács a sportcsarnok építését, területet a lakásépítésekhez, kidolgozták a szennyvízelvezetési koncepciót, megkezdték a belvárosi bevásárlóközpont kialakításához a tárgyalásokat, és rendelkezésre állnak a sétáló-utca tervei.

Az ülésen tárgyalt több napirendi pont közül kicsit e gondolat folytatásaként szólnék a mohácsi Lenin-szoborral kapcsolatos indítványról, melyet az MDF helyi csoportja tett. Nevezetesen a szobor eltávolítását kérték. Majd egyórás vita, jó néhány, a szobor maradása mellett és ellene szóló vélemény után a tanácstagok többségi szavazata alapján úgy határoztak, hogy a végső szót az új önkormányzat mondja ki.

B. M.

Átképzési gondok

Iskola után az utcára?

A gyerekek sírnak, a szülők sírnak. A helyzet tragikus, hogy ne mondjuk, reménytelen. Egyáltalán: mi van azokkal a tizennégy éves fiatalokkal, akik a nyolcadik osztályt júniusban befejezik, de már a napokban egyre-másra kapják a hírt, hogy a jelentkezési lapjukon megjelölt egyik intézménybe sem nyertek felvételt. Baranya megyében az idén körülbelül – a végzős 6400-ból – nyolcszáz ilyen továbbtanulási lehetőség nélkül maradt fiút és lányt érint a dolog, de országosan a szám több tízezerre rúghat.

Az elsők, akiket a segítséget kérők ostroma érni fog – az előszelek már érezhetők – a megyei Pedagógiai Intézet munkatársai lesznek. Bedő Zsuzsa:

– A kérdés az, kinek kell egy tizenéves kölyök ma Magyarországon? A falusi gyerekre talán vigyáznak, de a városiak könnyen elkallódhatnak. A beiskolázás rendszere összeomlott az országban, senki nem tesz semmit, bár mi együtt dolgozunk a tanácsi munkaügyi osztályokkal, a munkaügyi szolgáltatóirodával, a TIT-tel, a KIOSZ-szal, ezek a szervezetek próbálnak tanfolyamokat indítani, igaz, egyre inkább csak pénzért. A vállalatok nem kérnek annyi betanított munkást, a szakmunkásképzőkben, szakközépiskolákban a keretszámok nem rugalmasak, az oktatási rendszer negyvenegynéhány éves csődjével állunk szemben. A demográfiai hullámra sem készült fel sem a művelődési tárca, sem a kormány, pedig már tizennégy éve tudniuk kellett, hogy mi várható a kilencvenes évekre.

A megyei tanács munkaügyi osztályának vezetője, dr. Kamarás Károly elmondta, hogy nem lehet még tudni, a megye egyes térségeiben milyen lesz a kimaradók száma, a helyzetet nehezíti, hogy ha a munkaerőnek piaca lenne is, az iskolák nem tudnak több tanulót felvenni, másrészt pedig a felkínált képzési lehetőségekkel sem él mindenki. Tisztázatlan a feladatmegosztás az állami bér- és munkaügyi hivatal és a művelődési tárca között is, nem szólva arról, mennyire hiányzik egy átképzési központ, egy profi intézmény.

Krassói Józseftől, a városi tanács munkaügyi osztályának vezetőjétől megtudtam, az átképzésről szóló jogszabály szerint a kimaradtakat a hiányszakmákba kell irányítani, ezért négy pécsi szakmunkásképzőnek, szakközépiskolának küldtek egy közös találkozót kérő levelet, hogy együtt keressenek megoldást.

– Elméletileg ötszázzal több férőhelyünk van a középfokú intézményekben, mint ahány nyolcadikos végez – szögezte le Varga László, a Baranya Megyei Tanács művelődési osztályának középiskolai főelőadója. – A gyakorlatban ezt a lányok–fiúk aránya befolyásolja, gond körülbelül két–kétszázötven lány elhelyezése. Május végére végleges adataink lesznek, az addig összegyűjtött továbbképzési lehetőségeket közzétesszük, a diákokat levélben megkeressük, a sorsukat mindenképpen rendeznünk kell.

Félő azonban, hogy a felebbezéssel bekerültek mellett még mindig sokan maradnak iskolakapun kívül, még abban sem reménykedhetve, hogy valamilyen szervezet a gyors segítségen kívül naponta foglalkozik velük. Gombatermesztőnek, dísznövénykertésznek, állatgondozónak, szociális ápolónak, cipőfelsőrész-készítőnek, bőrdíszművesnek, gépírónak sem mehet mindenki, ha a hírek szerint lesznek is ilyen tanfolyamok. Lépni kell, méghozzá gyorsan. Ha tetszik, kormányzati szinten, azonnal.

Hodnik I.

Bemutató előtt
Az ejnye-bejnye kórus



Jelenet az előadásból Fotó: Laufer László

Színház a színházban

Bemutatóra készülnek ma este a Pécsi Nemzeti Színházban. Olyan angol vígjáték magyarországi premierjére, melyet az ismertetők kellemes meglepetésként ígérnek a közönségnek. Többszörösen is színház lesz a színházban, ugyanis a darab hősei – egy angliai kisváros amatőr színjátszói – Guy Koldusoperáját próbálják éppen, miközben természetesen bepillantást nyerhetünk magánéleti zűrjeikbe is, megismerkedhetünk egy – némi iróniával festett – megszállott rendezővel, egy „önhibáján kívül" karrierista színésszel, aki egyébként csupán egy egyszerű kishivatalnok, lesz itt néhány Thália szekere után futó, művészi babérokra vágyó fiatalasszony, akik másképpen balbérhoz csak a konyhában jutnak, és számos más kacagtató figura. Mindamellett keserű humor Alan Ayckbourn humora, aki egyébként maga is színész és színigazgató, de rendez is, és évente ír legalább egy darabot.

– Shakespeare mellett szerte a világon a legtöbbet játszott író Ayckbourn – mondja a darab rendezője, *Lengyel György*. – Amíg Kelet-Európához tartoztunk, ezek a problémák távolinak tűntek. Ez a mostani játék mulattató, szórakoztató, de közben fricskát is osztogat. Magunkra ismerhetünk benne azon túl, hogy betekinthetünk egy kisváros belső tenyészetébe, a korrupcióba, a morális viszonyok labirintusába. Az sem véletlen, hogy a szereplők éppen az 1728-as Koldusoperát próbálják, és a jelenetek is összecsengenek... Minden idők emberi fonáksága szintébben a többszörösen is tükröztető előadásban. Kicsit abszurd, groteszk vígjáték ez, külön értéke a nyelvi humor, mely a fordításban is tükröződik.

A pécsi előadás főbb szerepeiben *Kőszegi Ákost, Újváry Zoltánt, Töreky Zsuzsát* és *Oláh Zsuzsát* láthatja a közönség.

Hodnik I.

A Takarékbank Rt. első féléve

(Munkatársunk telefonjelentése)

Ime egy bank, amely féléves működés után tartja csak első sajtótájékoztatóját és ezzel összhangban eddig igen mértéktartó reklámkampányt folytatott. Mint tegnap a bank vezetői elmondták, előbb stabilan, megbízhatóan kiépítették üzletágaikat, szolgáltatásaikat, hogy ne kelljen egyetlen ügyfelet sem elküldeni.

A Takarékbank kicsi bank – részvényesei, 159 takarékszövetkezet egymilliárd forint részvényt jegyeztek az alapításkor –, de kiterjedt hálózattal rendelkezik, mert saját fiókjai mellett a takarékszövetkezet is nyújtja szolgáltatásaikat. Ehhez az adottsághoz is igazodik üzletpolitikájuk alapgondolata, nemcsak jogi személyek, hanem magánszemélyek is ügyfeleik lehetnek, s mellettük elsősorban a kisebb gazdasági egységeket próbálják megnyerni betétesnek, vagy nekik fognak hiteleket nyújtani, de ebből is főleg a rövid lejáratúakat.

Egyelőre nem adnak kölcsönt beruházásokra, maguk sem kezdenek beruházásokat, ez későbbi cél, amilyé az egyik lépés a részvényesek döntése: az alaptőkét megduplázzák. A Takarékbank részvényesei a napokban tartott mérlegzáró közgyűlésen 18 százalékos osztalék szétosztásáról döntöttek.

Barátsági lovasvándorlás

Nem mindennapos vállalkozás kezdődött el március 15-én az olaszországi Pordenone városkában. Az Alpok–Adria Munkaközösség szervezésében ekkor vette kezdetét a Barátsági Lovasvándorlás, melynek résztvevői 1500 km hosszúságú útvonalon – áthaladva Ausztrián, a Német Szövetségi Köztársaságon, Magyarországon és Jugoszlávián – tesvéri és baráti üzeneteket adnak át az Alpok–Adria közösséghez csatlakozott tartományok polgárainak.

A lovasfogat tartományonként váltott lovakkal és nemzeti viseletbe öltözött fogathajtókkal, valamint zászlóvivőkkel járja körül a közösség megyéit, mindenhol összegyűjtve a tartományok üdvözleteit, zászlóit és képviselőik aláírását.

A lovasvándorlás stafétáját Somogy megye csütörtökön déli 12 órakor, a Zala folyó Keszthely–Fenékpuszta településnél lévő hídjánál vette át, majd 16 órakor Balatonfenyvesen, az Állami Gazdaság központjában – a Kettesfogathajtó Világbajnokság színhelyén – a megye, a helyi önkormányzat és a gazdaság vezetői üdvözölték a küldöttséget.

B. N.

MA

A SZOCDEMEK 3. sz. alapszervezete 16 órától taggyűlést tart Pécsett, a Déryné u. 18-ban.

*

Az MSZMP megyei koordinációs irodája ügyeletet szervez Pécsett, a Rét u. 4-ben 9 órától 18 óráig. Telefon: 25-599.

*

A Pécsi Zöld Kör környezetvédelmi ügyeletet szervez a Széchenyi tér 9-ben 16–19 óra között. Telefon: 11-036.

*

A Magyar Október Párt várja az érdeklődőket 16–18 óra között Pécsett, a József A. u. 10-ben. Telefon: 13-318.

*

A Szabad Demokraták komlói szervezete zártkörű taggyűlést tart 17 órai kezdettel, a kampányirodában.

*

Az SZDSZ az 1. sz. választókörzet tagjai részére gyűlést szervez Pécsett, a Felsőmalom u. 13-ban 17 órakor.

Választás

A baranyai 7. sz. választókörzetben a választások második fordulójában a Fidesz és a Vállalkozók Pártja dr. Molvay Lászlót, az SZDSZ jelöltjét támogatja, egyben köszönik a szavazatokat.

A SZOCDEMEK megköszönik a bizalmat minden választópolgárnak, akik rájuk szavaztak.

Megyei pártélet

Szigetváron, a Széchenyi u. 24-ben április 2-től hétköznaponként 16–19 óra között a Fidesz és az SZDSZ ügyeletet tart. Telefon: 70/11-511.

A PÉCSI ÁLLAMI GAZDASÁG Vállalati Tanácsa pályázatot hirdet nyugdíjazás miatt megüresedő

– IGAZGATÓI munkakör betöltésére.

A gazdaság „A" kategóriájú. Területe: 8700 ha.

TEVÉKENYSÉGI KÖRE: – általános mezőgazdasági termelés,
– állattenyésztés (szarvasmarha, sertés, baromfi),
– gyümölcs-, gombatermelés,
– idegenforgalmi tevékenység.

A vállalati tanács az igazgató fő feladatát a gazdálkodás eredményességének javításában, a piaci körülményekhez való rugalmas alkalmazkodásban, termékszerkezet és a termelési módszerek színvonalának fejlesztésében, a vállalati dolgozók élet- és munkakörülményeinek javításában, a vállalati vagyon gyarapításában és a pénzügyi helyzet stabilitásában jelöli meg. A megválasztás 5 évre szól, alkalmasság esetén meghosszabbítható.

A MUNKAKÖR BETÖLTÉSÉNEK FELTÉTELEI:
– magyar állampolgárság,
– 50 évet meg nem haladó életkor,
– agrár szakirányú egyetemi vagy főiskolai végzettség,
– mezőgazdasági nagyüzemben eltöltött 10 éves folyamatos gyakorlat, 5 évig vezetői munkakör betöltésével,
– idegennyelv-ismeret előnyt jelent.

A PÁLYÁZAT TARTALMAZZA A PÁLYÁZÓ:
– egészségi alkalmasságát igazoló orvosi igazolást, – részletes önéletrajzot, – munkahelyének, munkaköreinek részletes ismertetését, – iskolai végzettségét és egyéb képzettségét tanúsító okiratainak fénymásolatát, – a megjelölt fő feladatok teljesítésére vonatkozó szakmai és vezetői elképzeléseit, – három hónapnál nem régebbi erkölcsi bizonyítványt.

Az igazgató megválasztása, munkabérének, éves prémiumának megállapítása a vonatkozó jogszabályok keretei között a vállalati tanács feladata.

A pályázatokat legkésőbb 1990. április 30-ig kell eljuttatni a Pécsi Állami Gazdaság Pécs-Uszögpuszta, 7601. Pf.: 168. címére a személyzeti vezetőnek.

A borítékra kérjük ráírni „PÁLYÁZAT".

A pályázók meghallgatása 1990. május 18-án történik.

25 éves jubileum

Ma és holnap ünnepli 25 éves jubileumát a pécsi Mátyás király Utcai Általános Iskola ének-zene tagozata. Ma délelőtt 9 órakor kiállítás nyílik az iskolában, majd délután 5 órai kezdettel a Liszt Teremben tartanak hangversenyt a Testvérvárosok téri és a győri Bartók Béla Általános Iskola kórusának és szólistáinak részvételével. Holnap délelőtt az egykori és mai diákok és tanárok találkoznak a Mátyás utcai iskolában 10 órakor, délután 5 óra 30-tól pedig a Művészeti Szakközépiskolában lesz hangverseny, amelyen az iskola hangszeres szólistái és volt növendékei lépnek fel.

Próbafelvételi a Pollackon

A jelentkezők elfogulatlan visszajelzést kapnak felkészültségükről

Az országban egyedülálló próbafelvételi rendszert dolgoztak ki Pécsett, a Pollack Mihály Műszaki Főiskola Matematika és Számítástechnikai Intézetének munkatársai.

– A matematika- és fizikaszakra felvételizőknek szeretnénk segítséget nyújtani ezzel a lehetőséggel – mondta *dr. Áts László*, főiskolai docens. – Egyrészt tapasztalatokat szerezhetnek a továbbtanulni szándékozók az írásbeli felvételi vizsga rendjéről, annak lelki terheiről, így – reméljük – nyugodtabbak lesznek a tétre menő vizsgán. A másik haszna, hogy a jelentkezők elfogulatlan visszajelzést kapnak tudásukról; hiszen a feladatokat az elmúlt évek tapasztalatai alapján állítjuk össze és a hagyományos pontozási módszerrel javítjuk.

További segítséget jelenthet, hogy a helyes megoldásokat és a bő magyarázattal ellátott kijavított dolgozatát minden tanuló kézhez kapja. Globális értékelésre is sor kerül: a fizikáról április 27-én, a matematikáról pedig egy nappal később 14 órától mondják el általános tapasztalataikat a szaktanárok, ezt követően pedig egyéni konzultációra adnak alkalmat. A próbafelvételi részvételi díja mindkét tárgyból együttesen 1000 forint, csak az egyik tárgyból 700 forint. A fizika próbaírásbelit április 20-án 14 órától, a matematikait 21-én 9 órától a Pollack Mihály Műszaki Főiskola, Boszorkány u. 2. épületében tartják a szervezők, jelentkezni húsvétig a Rókus utca 2. sz. alatti titkárságon személyesen lehet.

– Idén szeptembertől az intézet egyetemi és főiskolai előképzést szeretne tartani matematika és fizika tantárgyakból, tanfolyam keretében – említette végül *dr. Áts László*.

Ezzel is könnyítenének a felvételizők bizonytalanságán, illetve ezúton talán csökkenne azon hallgatók száma, akik az első évfolyamban kiszóródnak a nem megfelelő tanulási módszerek miatt.

Gy. B.

KULTURÁLIS AJÁNLÓ

Rádió

Megértés, békesség, emberség

Kovács Imre szerkeszti a szombati „Jó pihenést" című kétórás magazint, melynek tartalmáról elmondta: – „A szokásos hírek, információk, lapszemle után egy éjszakai rádióműsor kezdődik. Várják a jelentkezőket a betegápoló nővérek rendjébe, amelyről Kapisztrána nővérrel beszélgettünk. Körülnézünk a pécsi toronyház környékén, a helytörténész pedig dicsérően beszél egy régi pécsi ház megújításáról, amelyhez a hajdani városfal egyik bástyája is hozzátartozik. – Ott voltunk a Csontvári Múzeumban a japán vendégkórusok fellépésén. Színházi riportunk Vári Évával készült, és a hét egyik filmjét is megnéztük a moziban. – Emlékek a régi időkből címmel dr. Szalai István idézi fel fiatal kora képeit régi boltokról, boltosokról és másokról, akik hozzátartoztak egy-egy utca, tér, városrész mindennapjaihoz."

„A méltó küzdelem és a méltányos eredmény az alapgondolata a kétórás programnak" – mondja a 9 órakor kezdődő Vasárnapi magazin szerkesztője, László Lajos. Megszólal a műsorban dr. Szalai János teológiai tanár, aki az elmúlás és a feltámadás fényében a megértést és békességet, mint alapvető emberi magatartásformát mutatja be. Szólunk Németh László alig ismert szociológiai művéről, amit ismét megjelentetett a Pannónia Könyvek sorozatának szerkesztője.

A pécsi utcanévreformról a városvédő, a nyelvész, és a tanács képviselője beszél. Két egészséggel kapcsolatos, de általános érvényű téma: az étkezés mértékletessége és ésszerűsége, és ami ezt részben lehetővé teszi. A Fogászati Klinika tanársegédje arról szól, hogyan előzzük meg a fogak megbetegedését, miként fedezhetjük fel és gyógyíttathatjuk az ínysorvadás kezdeti jeleit. A svájci zarándokok kismányoki találkozásáról a székelyekkel, és a nagyböjti szenvedés emlékein átsütő reménység fényéről is hallunk a műsorban, melynek zenei szerkesztője Kovács Attila.

Rovatszerkesztő:
HODNIK ILDIKÓ

Hat szereplő, ezer tégla

„Nagy hét" lesz az Apáczai Nevelési Központban! Majd minden napra készülnek programokkal a szervezők, ma például újra Art Night lesz. Az Art Kísérleti Stúdió összeállításában 19 órától angol nyelvű performance kezdődik. A paradicsom második hasadéka olyan „vizuális koreográfiai darab, amelynek lényege nem a dolgok előadása, hanem a cselekvésbe való bevonás". A londoni Station House Opera balettegyüttes hat szereplővel és ezer téglával előadott darabja a tavalyi londoni színházi élet szenzációja volt. Utána, fél 9-kor a John Halas rendezte videorajzfilmet vetítik, mely az ismert Orwell-mű, az Állatok farmja adaptációja. Az estét free dance party zárja, a műsorok közben pedig ki-ki megtekintheti Faddi László táncfotóit is. 31-én 10 órától a magyarországi Japán Fesztivál keretében sárkánybemutató, -készítés és -röptetés lesz, közben videofilmeket és diasorozatot vetítenek az aulában. Japán táncművészeti stílusok bemutatójára is sor kerül ezen a napon. Április 3-án a tavalyi „Év együttese" cím nyertese, az Első emelet játszik 19 órától, 4-én pedig, ugyancsak 19 órától az SDI lesz a vendég, az együttes a heavy metal egyik legjelentősebb zenekara. 6-án ismét Bonanza Banzai, 19 órától, régi és új slágerekkel.

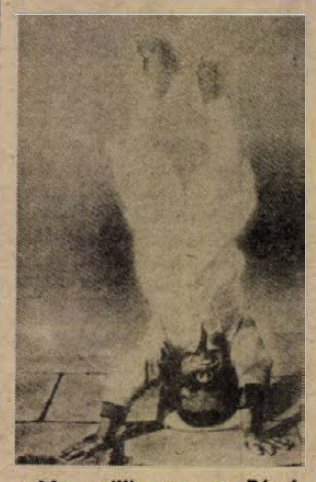

Ma nyílik meg a Pécsi Kisgalériában Szilágyi Varga Zoltán grafikusművész kiállítása. A megnyitón, délután 4-kor, Orosz István grafikusművész mond bevezetőt a tárlat elé, mely április 29-ig lesz látható. A nyitvatartási idő alatt a művész animációs filmjeiből is vetítenek.

Steve Reich harmadszor

A Steve Reich hangversenysorozat harmadik hangversenye kezdődik április 2-án az Apáczai Nevelési Központban este fél 8-kor. Rácz Zoltán vezényletével a Szextett, az Oktett és a Vermont Counterpoint tételek mellett magyarországi bemutatója lesz a Music for a large ensemble című darabnak. Fuvolán Szemző Tibor, Zongorán Binder Károly és Oravetz György játszik.

Csizma az asztalon

Hogyan kerül a csizma az asztalra? címmel ad gyermekműsort a Figurina bábegyüttes április 3-án, 9-kor és fél 11-kor a pécsi Ifjúsági Házban. A műsor 1984-ben nívódíjat kapott. Felnőtteknek szól az április 6-i előadás, melyben Tahi Tóth László és Balázs Péter zenés műsor keretében játssza a „Mama, fogjál nekem bébát!" című kamarakabarét. Az előadás 18 órakor kezdődik. Két kiállítás is megnyílik a kapuk a Házban április 2-án. A Galériában a Művészeti Szakközépiskolások plakátjai kapnak helyet, a Kísérleti Galériában pedig az erdélyi Bálint Csilla kiállítása lesz látható. A válogatásokat 28-áig tekintheti meg a közönség.

Magyar mise

Vidéken először kerül bemutatásra a Tolcsvay testvérpár Magyar miséje. Április 6-án, pénteken este 19 órakor a városi sportcsarnokban kezdődő előadáson neves művészek lépnek fel, közreműködik Pitti Katalin, Begányi Ferenc, Demjén Ferenc, Tolcsvay Béla, Tolcsvay László és Vikidál Gyula, valamint az Amadinda és a Téka együttes, a Tomkins énekegyüttes, és a Tolcsvay együttes. Vezényel Dobra János, a mű színpadra állítója Nagy Viktor.

Vendégek Gyimesből

Erdélyből, Gyimesből érkezett Halmágyi Mihály és felesége Pécsre, hogy március 31-én, 19 órakor a DOZSÓban adják elő műsorukat, megismertessék az eredeti gyimesi népzenét a hazai közönséggel. Gyimesben a zenekart két ember jelenti, a hegedűst a felesége kíséri ütőgardonon. Halmágyi Mihályék ezt a hagyományt viszik tovább, s a zene mellett szólnak a muzsikához kapcsolódó értékrendről, szokásvilágról is. A műsort előadás előzi meg, melyben Andrásfalvy Bertalan beszél a gyimesi csángókról. A program, melyet a Pécsi Egyetemi Klub Kulturális Egyesülete szervezett, táncházzal zárul.

Más jellegű zenével is várják az avantgárd új hullám kedvelőit. Április 4-én ugyanis koncertet ad a Klan együttes, ez 20 órakor kezdődik.

Matiné a múzeumban

A hétvégén is folytatódik a múzeumi rendezvények sora. Szombaton, 31-én 10 órakor az origami klub újabb foglalkozása kezdődik a Néprajzi Múzeumban, délután 5-kor pedig házimuzsikára hívják a látogatókat a Martyn múzeumba, ahol a pécsi Liszt Ferenc Zeneművészeti Főiskola hallgatói klaszszikusokat játszanak — szólóhangszeren. Vasárnap, április elsején 10 órától a pécsi ökeresztény emlékek között vezet sétát Tillai Gábor, aki az érdeklődőket az ökeresztény Mauzóleumhoz várja. Ugyanezen a napon, 11 órakor a Csontváry Múzeumban kezdődik a matiné. Ezúttal magyar zeneszerzők — Kodály, Ligeti, Garai, Bárdos és Liszt — műveiből adnak elő a fellépő kórusok: a Pécsi Liszt Ferenc Zeneművészeti Főiskola kórusa, a pécsi Bartók Béla leánykar és a Kapos vokál. Vezényel: Kertész Attila.

A Művészetek Háza programjából

A következő héten két rendezvényre invitálja a pécsi Művészetek Háza az érdeklődőket. A Színházi beszélgetések sorozatban Schiller Don Carlosának művelődéstörténeti vonatkozásairól tart bevezető előadást Kisbali László irodalomtörténész, az utána következő beszélgetésbe pedig a színházi előadás szereplői is bekapcsolódnak. A program április 3-án, kedden 17 órakor kezdődik a kisteremben. 5-én 18 órakor a nagyteremben Gyarmathy Tihamér festőművész lesz a vendég, a hetvenöt éves művésszel Várkonyi György művészettörténész beszélget.

Tollseprű

Hozzászólásféle

Pécs is fölsorjázott azon városok közé, amelyek vissza akarják állítani a közelmúltban megváltoztatott utcák régebbi nevét. Teszik ezt városvédelemből, a múlthoz való ragaszkodásból, de főleg azért, mert a lecserélés következtében „belépő" új utcanév-tulajdonosoknak semmi, de semmi köze nem volt Pécs város történeti múltjához.

A Pécsi Városszépítő és Városvédő Egyesület kezdeményezésére dr. Pesti János szakszerű irányításával utcanévbizottság alakult, amely javaslatát döntés végett a júliusi tanácsülés elé terjeszti majd. Az első megbeszélés során a belvárosi utcák kerültek terítékre. Ennek eredményét a Dunántúli Napló március 10-i számában Hársfai István ismertette „számítva a pécsiek ötleteire, javaslataira".

Nos, e sorok írója évek óta foglalkozva a pécsi utcanevekkel, csak helyeselni tudja az emlékében még ma is elevenen élő, régi utcanevek visszavételét, bár a cikkben kifejtett javaslatoknak nem mindegyikével ért egyet.

Ismeretes, hogy Pécsnek a töröktől 1686. október 22-én történt visszafoglalása után pár hónap múltával a kamarai összeírás fölbecsülte a város javait, a házak, a malmok, a szántóföldek és szőlők értékét. Az összeírás városunkban 18 belvárosi utcát említ. Ez a szám csaknem megegyezik a törököt kiűző Bádeni Lajos hadmérnökének Haüynek térképén feltüntetett 22–23 utcaszámmal. A XIX. században öt évben (1804, 1843, 1856, 1864, 1885) volt összeírás, illetőleg adták ki a város utcáinak és háztulajdonosainak névjegyzékét. Ezeket vizsgálgatta, hasonlította össze Madas József *Pécs belvárosának utcanevei* című munkájában. Ebben tett közléseit figyelembe véve teszünk néhány észrevételt az utcanévbizottság számára.

A jelenlegi Bem utca előbb Irgalmasok utcája, majd Kapucinus utca, illetőleg Siklósi út volt, mert a Siklósi kapuhoz vezetett. A Dischka Győző utca előbbi nevei: Dervis bég, Aloe, majd Kert utca. A jelenlegi javaslat az Irgalmasok utcája mellett foglalt állást. Ennek mintájára a mostani Sallai utca is visszakaphatná régebbi nevét: Ferenciek vagy Barátok utcája lehetne. (Az itteni templomot a pécsiek ma is Barátok templomának nevezik.) A beletorkolló Geisler Eta utcanéve vagy a régi Apáca utca vagy az itteni gimnázium névadója után Leöwey Klára utca lehetne.

Nem tartom szerencsésnek a Janus Pannonius utca (előbb Kardos Kálmán utca) újabb névcseréjét. Igaz ugyan, hogy több intézmény is viseli világhírű reneszánsz költőnk nevét, de ez nem lehet jogcím a névelvételre. Ez az utca éppen a Püspökvár falai közé torkollik, itt van a költő szobra, és itt található a megénekelt mandulafa is. Az ajánlott két régi utcanévre (Iskola vagy Alsó-Káptalan) ma már aligha emlékszik valaki.

Meghagyandónak véljük a Hunyadi út nevét is, bár helyesebb volna az utat Hunyadi János útnak nevezni. Ennek régi nevei: Csarova, Jezsuita, Kaposvári, Plébánia, Inczédy Dénes, Sztálin és végül 1956 óta Hunyadi út.

A mai Széchenyi tér neve 1864 óta ez, előbb: Négycsatornya, Városi „Piarcz", majd Főtér volt. A Kossuth tér (1865-től 1947-ig Majláth tér) ebben az időben még nem létezett. Innen hajtatta ki a Siklósi kapun a városi tanács a polgárok disznait.

Hogy mik voltak!

Tóth István dr.

MAI MŰSOR

SZÍNHÁZ

Pécsi Nemzeti Színház: Ejnye, bejnye kórus (este 7 óra). Bemutató ea.
Stúdiószínház: Én, Shirley (este 18 órakor).

FILM

Uránia: Fenn a csúcson (15, 17, 19).
Kossuth: Fenn a csúcson (10, 12). Kincsvadászok (2, 4, 6, 8).
Kossuth, klub: Nagyítás (16, 18).
Park: Fenn a csúcson (14, 16, 18).
Jószerencsét: Szellemirtók (2).
Komló: A fehér szörny búvóhelye (5, 7). **Mohács, videó:** Fenyegetés (csak este 8 órakor). **Szigetvár:** Shirley Valentine (6, 8). **Siklós:** Egyik kopó, másik eb (5, 7).

RÁDIÓ

KOSSUTH RÁDIÓ

8.05: Hangszemle. 8.20: Fűtől fáig. 8.50: Külpolitikai figyelő. 9.00: Napközben. 11.05: Népdalok, néptáncok. 11.36: Zsebrádió-színház. 12.45: PAF-műsor. 13.00: Klasszikusok délidőben. 14.05: Nemzetiségeink életéből. 14.35: Foglalkozások a dal- és táncha-gyományban. 15.00: Magyar írás. 15.50: Versarchívumunkból. 16.00: Tizenhat óra. 16.15: Hangoló. 17.00: Orvosi tanácsok. 17.05: Magyarországról jövök . . . 18.05: Láttuk, hallottuk, olvastuk . . . 18.20: Levelekre röviden. 19.40: Népdalok. 19.50: Gong. 20.00: PAF-műsor. 20.30: Legenda és valóság. 21.00: Kilátó. 21.45: Hajszálgyökerek. 22.00: Hírvilág. 22.30: Nemzetközi kulturális szemle. 23.00: Barokk zene. 23.36: Kolozsvári Magyar Opera története.

PETŐFI RÁDIÓ

8.05: Rivaldafényben. 9.05: Rigócsőr király. 10.00: Kertbarátok műsora. 10.05: Idősebbek hullámhosszán. 11.05: Mit üzen a Rádió? 11.45: Slavko Avsenik fúvósegyüttese játszik. 12.10: Nóták. 12.53: Édes anyanyelvünk. 13.05: Pophullám. 14.00: Péntektől péntekig . . . 17.05: Kölyökrádió. 17.30: Ütődik sebesség. 18.30: A Rock gyermekei. 19.05: Garázs. 19.35: Fiatalok-nak! 21.05: Jujube. – II. rész. 22.05: Dobsa Sándor zongorázik. 22.20: Esküvő után. Nemes István hangjátéka. 23.20: Máról holnapra.

BARTÓK RÁDIÓ

9.15: Kamaramuzsika. 9.56: Anna Tomowa operaáriákat énekel. 10.32: Muzsikáról versben, prózában. 11.00: Szimfonikus zene. 12.33: Monteverdi: Négyszólamú mise. 13.00: Hallgassuk újra! 14.03: Mozart: Idomeneo. Háromfelvonásos opera. 15.07: Garai Gábor versei. 15.13: Az operaközvetítés folytatása. 16.05: Gulácsy Lajos: A virágünnep vége. 16.15: Az operaközvetítés folytatása. 17.46: Magyar zeneszerzők. 18.30: A véges végtelen. 18.55: Öt perc zene. 19.05: Por favor. 19.20: Angol társalgás. 19.35: Kapcsoljuk a Pesti Vigadót. 20.20: Virágboszorkány. Vári Attila novellája. 20.40: A hangversenyközvetítés folytatása. 21.30: Tenoráriák. 21.47: Új lemezeinkből. 23.00: Bemutatjuk John Scofield „Frot Quit" című dzsesszlemezét. 23.41: Régi fúvószene.

PÉCSI RÁDIÓ

5.55: Hajnaltól reggelig Dél-Dunántúlon. 6.15: Dél-dunántúli krónika. – Útinform. – Ügyeletek jelentik. 7.15: Dél-dunántúli krónika. – Lapszemle. – Időjárás. – Hétvége sportja. 7.55: Programajánlat. 8.00: Műsorzárás. 13.00: Szerbhorvát nemzetiségi műsor. 13.45: Német nemzetiségi műsor. 14.30: Pécsi Stúdió háromnyelvű szolgáltató és kereskedelmi műsora. 18.30: Szerbhorvát nemzetiségi műsor. 19.00: Magyar nyelvű hírek. 19.05: Német nemzetiségi műsor. 19.35: Műsorzárás.

TELEVÍZIÓ

MAGYAR TELEVÍZIÓ

TV 1.

8.58: Műsorismertetés. 9.00: Képújság. 9.05: Tévétorna. 9.10: A jégbezárt nyár. Svéd film. 9.40: Felelet. Déry Tibor regényének tévéfilmváltozata. 10.55: A soknevű ló. Osztrák film. 11.50: Képújság. 16.50: Képújság. 16.58: Műsorismertetés. 17.00: Péntek délután. 17.00: Évgyűrűk. 17.30: Téka. 17.40: Közlekedésről mindenkinek. 18.00: Ablak. 19.00: Műsorajánlat. 19.05: Reklám. 19.10: Esti mese. 19.20: Reklám. 19.25: Közlemények. 19.30: Híradó. 20.00: Reklám. 20.05: Néhány első szerelem története. Tévéfilm. 21.05: Reklám. 21.10: Panoráma. 22.10: A hónap verseiből. 22.30: Főszerepben: a színész. 23.00: Híradó 3.

TV2.

17.00: Képújság. 17.15: Tv2. 17.45: Bumm! 18.00: Telesport. 18.25: Gyerekeknek. 18.44: Tv2. 19.00: Az Arany Étkészlet rejtélye. Csehszlovák film. 19.40: Tv2. 20.00: A Standard-ügy. 1949–1989. 21.05: Híradó 2. 21.25: Tv2. 21.35: Videovilág. 22.10: Tv2. – Napzárta. 22.55: Koncert Romániáért. 0.25: Tv2.

JUGOSZLÁV TELEVÍZIÓ

1. MŰSOR

8.15: Műsorismertetés. 8.20: Tv-naptár. 8.30: Mondják meg, mit csinálják? 9.00: Kapcsolásos program. 10.30: Hírek. 10.35: Iskolatelevízió. 12.30: Hírek. 12.35: Műsorismertetés. 12.40: Elmulasztották – nézzék! 13.30: Vetélkedő. 14.45: Műsorismertetés. 14.50: Hírek. 15.00: Éjszakai program. 16.30: Magyar Híradó. 17.00: Tv-napló I. 17.20: Oktatóműsor. 17.50: Gyermekműsor. 18.20: Számok és betűk. 18.40: Rajzfilm. 18.45: Muppet-show. 19.15: Rajzfilm. 19.30: Tv-napló II. 19.53: Időjárás. 20.00: A Los Angeles-i törvény. 20.55: Hazai show program. 21.40: Tv-napló III. 22.00: Kulturális magazin. 23.00: A mai sport. 23.05: Éjszakai program. 1.05: Hírek. 1.10: Szombati műsor ismertetése.

2. MŰSOR

15.40: Műsorismertetés. 15.45: Hírek. 15.50: Tv-naptár. 16.00: Tudományos könyvkirakat. 16.30: Kritikus pont. 17.00: Kölyökidő. 18.00: Zágrábi panoráma. 18.20: Panoráma 15. 19.30: Tv-napló. 19.55: Műsorismertetés. 20.00: A hét műsora. 20.45: Tv-mix. 21.00: Parlamenti krónika. 22.00: Egy szerző, egy film. 22.30: Filmciklus. 23.00: A szombati műsor ismertetése.

OSZTRÁK TELEVÍZIÓ

1. MŰSOR

9.00: Hírek. 9.01: Sinha Moca. 9.30: Orosz nyelvlecke. 10.00: Iskolatévé. 10.30: Kémek háborúja. Olasz tévéfilm. 12.05: Belpolitikai magazin. 13.05: Hírek. 13.15: Népzenélődoboz. 13.25: Jody és az őz. Amerikai film. 15.35: Gadget felügyelő. 16.00: An-tan-tánusz. 16.20: Először Te meg én. 16.35: Slágerek és ötletek. 16.55: Mini tv-híradó. 17.10: Tudományos magazin gyerekeknek. 17.35: Mini kvíz. 17.55: Phillipp, az egér. 18.00: Mi. 18.30: Falcon Crest. 19.30: Híradó. 20.00: Sporthírek. 20.15: Eurozsanuk. 21.10: Fakókeselyűk. 21.20: Lieblina ügyvéd esetei. 22.05: Oldalpillantások. 22.15: Trailer. 22.45: Üdvözöljük Hard Times-ban. Amerikai western. 0.25: Hírek. 0.30: Miami bűn. Krimisorozat. 1.10: Hírek.

SKY EUROSPORT

6.00: Üzleti világhíradó. 6.30: Európai üzleti hírek. 7.00: DJ Kot-show. 9.30: Eurosport étlap. 10.00: Mobil autó- és motorsport. 10.30: Vidám zenés sportegyveleg. 11.00: Kosárlabda Európa Kupa. 13.00: Labdarúgó vb. 14.00: Labdarúgás. 15.00: Billiárd vb. 16.00: Díjugratás Genfből. 17.00: Kosárlabda Európa Kupa. 19.00: Torna. 20.00: Pankráció. 22.00: Motorsport. 23.00: Sí Világkupa. 24.00: Vidám zenés sportegyveleg. 0.30: Szállovas magazin. 1.00: Billiárd vb. 2.00: Műsorzárás.

SUPER CHANNEL

7.00: Napkezdet. 8.00: Eavveleg. 16.00: Forró drót. 17.00: Hullámhosszon. 18.30: Nemzetközi sláger-stúdió. 19.30: Hírek. 21.00: Amerikai földalatti. 22.00: Hírek. Időjárás. 22.15: Kék éj. 23.15: Power Hour. 0.15: Hírek. 0.30: Kék éj. 1.30: Időlánc. 0.45–7.00: Egyveleg.

TV 5-ÖS

16.05: Hírek. 16.15: Útinapló. 17.15: Esély a daloknak. 17.45: Főzőlecke. 18.00: Számok és betűk. 18.20: Inci-finci fantázia. 18.35: Pihenőidő. 18.50: Tv5 klub. 19.00: Jövőnk. 19.30: Hírek. 19.40: Csillogó papíros. 20.00: A törvény nevében. 21.00: Világutazó. 22.00: Tv-híradó. 22.25: Időjárás. 22.30: Napóleon Bonaparte. 24.00: Menekülj, aki tud! 0.45: Műsorzárás.

SAT1

6.00: Jó reggelt a SAT 1-gyel! 8.30: Hírek, időjárás. 8.35: Szomszédok. 9.00: Hírek. 9.05: Szeretethajó. 9.50: Főzőcske. 10.00: Hírek. 10.05: Tévébolt. 10.30: Láncreakció. 12.15: Szerencsekerék. 13.00: Tévétőzsde. 14.00: A valódi szellemirtók. 14.25: Utazóknak. 14.35: Szeretethajó. 15.25: Tévébolt. 15.50: Tenisz Davis Kupa. 21.00: Szerencsekerék. 21.50: Hírek, sport. 22.00: Igazi lángelme. 23.45: Don Juan. 1.15: Műsorelőzetes.

RTL

6.00: Alfred Hitchcock-sorozat. 6.25: Halló, Európa! Jó reggelt Németország! 8.30: Hírek. 8.35: Telebutik. 9.00: Hírek. 9.10: A Springfieldek kalandjai. 10.05: Játékshow. 10.35: Kedves Bill bácsi! 11.00: Dr. med. Marcus Welby. 11.45: A hatmillió dolláros férfi. 12.30: Komolyzene. 13.00: Telebutik. 13.30: Kaliforniai klán. 14.15: A Springfieldek kalandjai. 15.00: Az egészség művészete. 15.30: Szépségápolási tanácsok. 15.40: Hírek. 15.43: Üzleti hírek. 16.00: Egyszerűen állati. 16.30: Murphy papa. 17.10: Játékshow. 17.45: Telebutik. 17.55: Hírek. 18.00: Dr. med. Marcus Welby. 18.45: Híradó. 19.05: Időjárás. 19.15: Gemini man. 20.15: Pisztolypárbaj Mexikóban. 21.50: Hírek. 22.00: Sípjel. 23.00: Hóhérok. 0.35: Bruce Lee. 1.55: Aerobik. 2.00: Műsorzárás.

ertl-pécs

VASÚTÁLLOMÁS

ÚJ: KOSSUTH L.9 (Sétáló utca)

Új: PIONEER autórádiók az **ertl**-nél

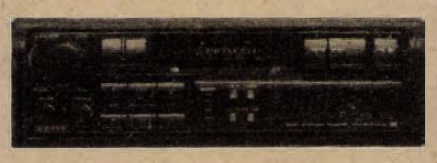

KEH-6100SDK

4 x 15 W kimenő teljesitmény
24 memorizálható program
Oda-vissza játszó autórádiómagnó
Négy hangszóróval elérhető
460 W teljesitmény

TS-1700



150 W-os Pioneer autóhangszóró

Minden nálunk vásárolt Bauknecht mélyhűtőhöz 1 db. PHILIPS 170 W-os mixert ajándekozunk március 31-ig.

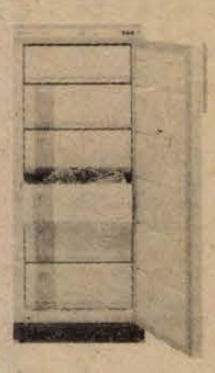



Bauknecht

Mélyhűtő szekrény 200 l
39,900,- FT



Mélyhűtőláda csak (200 L)
28.900,- FT

AZ ELADOTT KÉSZÜLÉKEK SZERVIZELÉSÉT GARANTÁLJUK.

ÚJ HŰTŐSZEKRÉNY

ERTL TECHNIKA ÜZLETHÁZ
Osztrák-Magyar KFT
7623 PÉCS, Lenin tér 6
tel. 72 / 33-323

ertl feldbach-OSZTRÁK

LAKÁS-INGATLAN

Donátusban 140 m²-es, félkész családi ház eladó. Érdeklődni este: 24-276.

Tanyát keresek nagy földterülettel, farmergazdálkodáshoz. „Baranyában" jeligére a Hunyadi úti hirdetőbe.

Csonkamindszent, Fő út 10. sz. alatt lévő családi ház eladó gazdasági épülettel. 120 000 Ft-ért. Érdeklődni lehet: Pécs-Vasas II., „M" út 16. Mindennap 16 óra után.

Eladó a mohácsi szőlőhegyen, vízkiemelővel szemben 220 □-öl szőlő-gyümölcsös, kétszintes, komfortos nyaraló val. Helyi buszjárat van. Pécsi lakáscsere is érdekel. Érdeklődni a 72/26-981-es telefonon.

Üres szoba-konyhás lakást keresek Szigetváron. Komfort nem fontos. Érdeklődni: Szigetvár, postán, a 03-on.

PETA-Barkácsbolt melletti 4 emeletesben 3,5 szobás, tanácsi, összkomfortos lakás 2 szobás, tanácsi, összkomfortosra cserélhető, értékegyeztetéssel. „Májusi költözés 6874" jeligére a Hunyadi úti hirdetőbe.

Eladó Kővágószőlősön, Hegyalja-dűlőben 613 □-öl telek, szőlő, gyümölcsös, pince, présház, felszerelés. Érdeklődni: 32-342-es telefonon, 15–21 óráig.

Kertes családi ház, gazdálkodásra alkalmas, azonnali beköltözéssel eladó. Irányár: 500 000 Ft. Mázaszászvár (Máza), Kossuth u. 120.

Garázst bérelnék az Ajtósi D. u. és Építők útja környékén. Választ „Ford" jeligére a Hunyadi úti hirdetőbe vagy a 31-470-es telefonon, 7–15 között kérem.

Családi ház, kertes, 2,5 szobás, eladó. 17 óra után. Pécs, Lugos u. 13.

Pécs-Kispostavölgyben 300 négyszögöl területen szőlő, gyümölcsös, 40 négyzetméteres, új épülettel (kívül vakolatlan), pincével, kúttal, villannyal eladó. 500 000. Érdeklődni: Tóth Gábor, Pécs, Sarohin t. út 48.

Bár és Dunaszekcső között 1200 m² kordonműveléső borszőlő, fa elemes szerszámtárolóval, reális áron, sürgősen eladó. Érdeklődni: 7775 Kislippó, Kossuth u. 2.

Eladó 3 szobás, emeleti, gázfűtéses házrész, garázzsal. 4–5 szobás, önálló, gázfűtéses vagy bővíthető családi házra csere is érdekel. Telefon: 29-016.

Eladó 350 négyszögöl gyümölcsös, faházas konyhakert Kovácstelepen, vasút alatt, Köves-dűlőben. Érdeklődni: Pécs, Melinda u. 9., fszt. 1. – 17 óra után. Ugyanott garázs kiadó, Melinda utcai garázssoron.

Romonyai szőlőhegyen, a létesítendő tó partján 350 □-öl, sík konyhakert, gyümölcsfákkal, bódéval eladó. 300 Ft négyszögöle. Telefon: 16-248.

Elcserélhető vagy eladó 3 szoba, konyha, garázsos, kertes családi ház azonnali költözéssel (víz, gáz az udvarban), Kozármisleny, Hunyadi u. 23. Érdeklődni: Kozármisleny, Munkácsy u. 44. 15 óra után.

Eladó kétszobás, tehermentes OTP-lakás a Münnich F. utcában. Telefon: 19-288. 17 óra után.

Barcson 3 szobás, gázfűtéses családi ház, azonnal beköltözhetően eladó. Érdeklődni: 27-144/372-es telefonon vagy Barcs, Béke u. 9. szám alatt.

Tanárképző főiskolához közel 300 □-öl szőlő-gyümölcsös, lakható épülettel, családiházépítési lehetőséggel eladó vagy lakásra cserélhető. Víz, gáz, villany van. Telefon: 20-784.

1,5 szobás, kertvárosi, OTP-lakást cserélnénk 1,5 szobás, tanácsira a Szliven környékén. Ráfizetést kérünk. Telefon: 20-546.

Eladó 2 szobás, fürdőszobás családi ház nagy, gazdálkodásra alkalmas területtel. Bicsérd, Ságvári E. u. 37.

3 szobás, szövetkezeti lakás eladó. **Pécs, Sarohin t. út 66., VII/21.**

Eladó Szabolcsfalu, Csertető, 600 négyszögöl szőlő, téglaépülettel, gazdálkodásra alkalmas. Víz, villany. Érdeklődni: Sipos Jánosné, Jószerencse u. 17. sz., 15 órától.

Elcserélném uránvárosi, másfél szobás, 40 m²-es, parkettás, telefonos, tanácsi lakásom (a szobák egymásba nyílnak) háromszobás, tanácsi lakásra. Érdeklődni a 17-561-es telefonon mindennap 17-től 20 óráig.

Nagy családnak, vállalkozóknak, vendéglőnek, panziónak, orvosi rendelőnek, csendes tevékenységű ipar gyakorlására alkalmas, nagyméretű, belvárosi lakóház garázzsal, felújított gáz, központi fűtéses, telefonos, összesen 200 m² alapterületű eladó! Telefon: 20-546.

Istvándiban, Kossuth u. 60., nagy telkes, fürdőszobás családi ház haláleset miatt eladó. Cím: Gréczi János, Kaposvár, Béke u. 71.

Vásárolnék hankányi társasüdülőben garzonlakást. Berkes, Szeged, Festő u. 2/A., II/5.

Eladó Budapest, XX., (Pesterzsébet) Baross utcában 1 + 2 szobás, összkomfortos, 67 m²-es, tehermentes, azonnal beköltözhető öröklakás. – Irányár: 29 000 Ft/m². Érdeklődés 10–16 óra között a 156-3390-es telefonszámon.

Eladó Becefa-szőlőhegy 20. sz. lakóépület 650 □-öl területtel, teljes felszerelésel. Irányár: 320 000 Ft. Érdeklődni: Fabi József, 8638 Boglárlelle, Rákóczi u. 336. Telefon: 84/51-275.

Szigetvár, Kerecsényi u. 11., II. em. 5. sz. alatti, 57 m²-es, villanyfűtéses lakás, plusz garázs eladó. Érdeklődni a helyszínen, 17 óra után.

Építési telek, 300 □-öl eladó Pécsett, az Abaligeti út 17-ben. Víz, villany van. Szép, csendes környezet. Érdeklődni a helyszínen, Pető Istvánnál.

Mohácson, Felszabadulás ltp. 16/C., III/14. 1 + 2 félszobás öröklakás tehermentesen eladó. Érdeklődni naponta 17 órától.

Harkány, Kiauzál 5. sz. ház eladó. Telefon: 17 órától, 80-389.

Eladó magántulajdonú, 3 szobás, szuterénos ház vagy 2 szobásra cserélhető, ráfizetéssel. Polgárné, Nagy Flórián u. 5.

Eladó szoba, konyhás családi ház kis kerttel. „Tavasz, 247796" jeligére a Sallai utcai hirdetőbe.

Eladó Magyarsarlós, Petőfi u. 24. komfortos ingatlan.

Eladó új családi ház. Pellérd, Vasút u. 32. sz. Háromszobás, tehermentes lakást beszámítok.

3 szobás OTP-lakást hasonló tanácsira cserélnék. Érdeklődni telefonon: 12-506, 8–16 óráig. Milottáné.

Eladó 2 szobás, gázfűtéses ház. Kis lakást beszámítok. Pécs, Erdély u. 30.

Belvárosi társasházban 36 m²-es lakásépítési lehetőségemet átadnám. Érdeklődni: 22-182-es telefonon.

Új hétvégi házat, 1500 m²-en, jövedelmező gyümölcsöst + 1,5 millió forintot vagy saját tulajdonú lakást adok pécsi családi házért. „Golden 247748" jeligére a Sallai utcai hirdetőbe.

Szigeti városrészben családi ház eladó. Érdeklődni: Csend u. 20. szám. Gyulai.

2,5 szobás lakás Kertvárosban eladó. Érdeklődni: 7–15 óráig a 24-863-as számon.

Szentlőrincen 2,5 szobás panellakás eladó. Kp + OTP. Pécsi u. 14/B., fszt. 1.

Kertváros legszebb részén 61 m²-es, nem panel, negyedik emeleti öröklakás eladó. „Gyöngyös utca 247736" jeligére a Sallai utcai hirdetőbe.

3 szobás, 74 m²-es, szövetkezeti lakás OTP-vel vagy tehermentesen eladó. Ár: 22 ezer Ft/m². Cím: Rónaszéki, Pécs, Laki I. u. 3., IX/29.

Orfűi nyaraló eladó. Érdeklődni: István u. 20. 17 óra után.

Magyarürögi falu felett, Héja-dűlőben 923 m²-es, panorámás gyümölcsös eladó. Érdeklődni: 22-182-es telefonon.

420 négyszögöl gyümölcsöskert, 30 m²-es, új hétvégi házzal, kúttal, villannyal, patakparton eladó. „Pellérdi elágazás 247749" jeligére a Sallai utcai hirdetőbe.

Befektetheti pénzét Kertvárosnál, könnyen megközelíthető helyen, kisméretű kert-gyümölcsösbe, árengedménnyel féláron megvásárolható. Madách u. 4.

ADÁS — VÉTEL

DYNACORD és ROLAND hangszerek megrendeléssel és vásárlással egybekötött bemutatója a „MUSIC CITY" HANGSZERUZLETBEN. Pécs, Citrom u. 9. Telefon: 72-35-755.

VW 1200/34-hez Goetze tömítéskészlet, fékbetét lökésgátló, gyújtás, egyéb alkatrészek. Telefon: 29-855.

Ford Sierra Combi 1.6 eladó. Nagypostavölgyi út 46/B. 16 óra után.

PC-s Wartburg Lim. jó állapotban eladó. Érdeklődni a 41-483-as telefonon, 18 óra után.

17x7 méteres, horganyzott csőfóliaváz eladó. Érdeklődni naponta 17 óra után a 17-208-as telefonon.

1991-re visszaigazolt Lada Combi-kiutalás átadó. Telefon: 41-569, este.

Szép ülőgarnitúrát, stíl lakásberendezési tárgyakat vennék. Telefon: 16-248.

Stalker CB, Canon automata fényképezőgép, barkácsgép, fúrógép eladó. 34-217.

Szekrénysor, ülőgarnitúra eladó, külön is. Telefon: 28-679.

Biedermeier, empire-, thonet-bútorokért, festményért, csillárért, szőnyegért, herendi, Zsolnay-porcelánért, mindennemű hagyatékért, régiségért házhoz megyek, azonnal fizetek. 35-522.

H&K gépjárműközvetítő. Pécs, Kodolányi J. u. 1. Személy-, tehergépkocsik, motorkerékpárok. Nyitva: hétfő, szerda, péntek 16–19-ig, vasárnap az autóvásárban. Telefon: 32-736. Elég egy telefon.

Színesfémet veszek, a legmagasabb áron. Pécs, Pipacs u. 8. sz. alatt. Réz 40 Ft-tól 90 Ft-ig, alumíniumot 35 Ft-ért veszek.

Magas áron veszek antik intarziás bútorokat, porcelánfejű babákat, külön fejet is, herendit, Zsolnayt, meisseniit, faliórát, álló, figurális, asztali órákat, zsebórákat és régi karórát, nem baj, ha nem üzemképes, régi szőnyegeket, festményeket, hibásat is, bronzszobrokat, Mária-medálokat, régi bizsukat. Telefon: 14-269.

Színesfémet átveszek magas áron Vörösréz: 60–100 Ft/kg, bronz: 60–70 Ft/kg, sárgaréz: 30–50 Ft/kg, alumínium: 25–35 Ft/kg. Pécs, Buzsáki I. u. 12.

Faiskolában – Pécs, Domjanich 17. – fenyők, örökzöldek, nyírfák és sövénycserjék kaphatók. Nyitva tartás: hétköznap 12.30–17.00, szombaton 8.00–12.00 óráig.

ELŐSZOBAFAL!

Mintabolt: Pécs, Zsolnay V. u. 51.
A gyártónál olcsóbb!

Építkezők: szarufa, fogópár, léc minden méretben, olcsón, tégla, cserép eladó. Érdeklődni: Pécs, Nagy Flórián u. 11., Kossuth utcáról nyíló út. Halásztanya vendéglő. 9–22 óráig személyesen, vagy tel.: 10-278, egész nap.

KB-s Trabant eladó. Érdeklődni: 19-407-es telefonon, 17 óra után.

Figyelem! Kastélyok berendezéséhez keresünk 18–19. századbeli szalongarnitúrát, vitrint, ruhásszekrényt, könyvszekrényt, íróasztalt, szentségtartós írószekrényt, komódot, tükröt, csillárt, álló- és faliórát, szőnyeget, Zsolnay és Herendi porcelánt, Szűz Mária tűzzománc medált, porcelánfejű babát és egyéb régiséget. Levélcím: Anonymus régiségkereskedés, Pécs, Irányi D. tér 6. Telefon: 72-35-522.

Halálozás

Szomorú szívvel tudatjuk mindazokkal, akik ismerték és szerették, hogy kedves jó papánk, nagybácsink, sógorunk és kedves rokonunk,

TÓTH JÓZSEF,

volt magyarmecskei, majd Móra Ferenc utcai, majd malomvölgyi szociális otthoni lakos, 85 éves korában, március 3-án csendesen elhunyt. Hamvasztás utáni búcsúztatása az érte mondott gyászmisét követően április 4-én 12 órakor lesz a temető kápolnájából. A gyászoló család.

Mély fájdalommal tudatjuk, hogy

IFJ. KOVÁCS IMRE,

szeretett fiunk, testvérem, keresztfiunk, unokánk, nagybácsink és kedves rokonunk, március 26-án, váratlan hirtelenséggel, 30 éves korában elhunyt. Temetése április 4-én fél 2 órakor lesz a pécs-somogyi temetőben. A gyászoló család.

Mély fájdalommal tudatjuk, hogy szeretett édesanyám, anyósom és nagymamánk,

LITTER ISTVÁNNÉ
Steinvach Rozália,

volt teklafalui lakos 1990. március 26-án elhunyt. Temetése április 3-án de. fél 11 órakor lesz a pécsi központi temetőben. A gyászoló család.

Fájdalommal tudatjuk mindazokkal, akik ismerték és szerették, hogy szeretett édesapám, nagypapám, dédnagyapánk,

VEININGER ANTAL,

volt teklafalui lakos rövid szenvedés után, 87 éves korában elhunyt. Végakarata szerint a teklafalui temetőben helyezzük örök nyugalomra március 31-én du. 3 órakor. A gyászoló család.

Fájdalomtól megtört szívvel tudatjuk, hogy szeretett kislányunk,

FELEDI NÓRA

15. életévében, türelemmel viselt, hosszú betegség után elhunyt. Temetése március 31-én 13 órakor a máriagyűdi katolikus temetőben. Gyászolják: szülei, kishuga, nagyszülei, keresztszülei és a széles körű rokonság.

Fájdalommal tudatjuk, hogy szeretett feleségem, sógornőm és rokonunk.

BRAUN FERENCNÉ
Farkas Mária,

a Centrum Áruház nyugdíjasa (varrónő) elhunyt. Temetése április 2-án fél 3 órakor lesz a központi temető ravatalozójából. Gyászoló férje, Braun Ferenc.

Mély fájdalommal tudatjuk, hogy szeretett édesanyám, nagymamám, anyósom.

BRAUN FERENCNÉ
Farkas Mária

1990. március 22-én, hosszú, súlyos betegség után váratlanul elhunyt. Temetése 1990. április 2-án du. fél 3 órakor lesz a pécsi központi temetőben. A gyászoló dr. György család.

Mély fájdalommal tudatjuk, hogy drága édesanyánk, anyósunk, nagymamánk, testvérem, rokonunk,

RÁKOS LÁSZLÓNÉ
Dolofcsák Erzsébet

tragikus hirtelenséggel elhunyt. Utolsó útjára április 2-án 14 órakor kísérjük a kápolnából. Részvétnyilvánítást kérjük mellőzni. A gyászoló család.

Mély fájdalommal tudatjuk, hogy szeretett fiam, férjem, édesapám, apósom, édes nagypapánk, kedves rokonunk,

MÓZER ISTVÁN,

a vásárcsarnok statisztikusa életének 66. évében váratlanul elhunyt. Hamvasztás utáni búcsúztatója április 3-án, kedden délután 3 órakor lesz a pécsi temető kápolnájában. A gyászoló család.

Mély fájdalommal tudatjuk, hogy szeretett férjem, édesapánk, nagyapánk,

DR. MAKOVICZKY GYULA
aranydiplomás tanár

életének 79. évében, március 1-jén elhunyt. Hamvasztás után, április 6-án, pénteken 14 órakor kísérjük utolsó útjára Pécsett, a központi temetőben. A gyászoló család.

Szomorú szívvel tudatjuk rokonainkkal és ismerőseinkkel, hogy drága jó fiam, testvérünk és nagybácsink,

SZULIMÁN JÁNOS

50 éves korában elhunyt. Temetése április 3-án 1 órakor lesz a pécsi központi temető kápolnájából. A gyászoló család.

Mély fájdalommal tudatjuk, hogy

MÜLLER PÉTERNÉ
Szingler Katalin

70 éves korában csendesen elhunyt. Temetése április 3-án fél 1 órakor lesz a pécsi központi temetőben. A gyászoló család.

Fájdalommal tudatjuk, hogy szeretett édesanyánk, testvérem, anyósunk, nagymamánk, dédikénk,

ÖZV. IPCSICS LAJOSNÉ
Németh Anna,

volt Pécs, erzsébettelepi lakos életének 82. évében, hosszan tartó betegség után csendesen elhunyt. Hamvasztás utáni búcsúztatója április 3-án 2 órakor lesz a pécsi központi temetőben. A gyászoló család.

Mély fájdalommal tudatjuk, hogy drága jó férjem, édesapánk, testvérünk, apósunk, nagyapánk, sógorunk, nagybácsink, kománk,

GUNGL JÁNOS

70 éves korában váratlanul elhunyt. Temetése április 3-án fél 2 órakor lesz a Vasas II.-i temetőben. Kérjük a részvétnyilvánítás mellőzését. A gyászoló család.

Mély fájdalommal tudatjuk mindazokkal, akik ismerték és szerették, hogy drága jó férjem, nagybátyánk,

TORONYI JÓZSEF

hosszan tartó betegség után elhunyt. Temetése április 3-án fél 2 órakor lesz a pécsi központi temetőben. Gyászoló felesége, Gali és Kaufmann család.

Mély fájdalommal tudatjuk, hogy felejthetetlen férjem, édesapám, apósom, drága papám, testvér, sógor, nász és jóbarát,

OTT JENŐ

pécs-somogyi lakos 65 éves korában váratlanul elhunyt. Temetéséről hamvasztás után történik intézkedés. A gyászoló család.

Mély fájdalommal tudatjuk, hogy drága jó édesanyám, anyósom, nagymamánk, dédikénk és kedves rokonunk,

ÖZV. SZEIFERT JÓZSEFNÉ
Kocsis Jozefa,

volt Szkladányi Sándorné, Pécs, Dózsa György u. 11. sz. alatti lakos életének 86. évében megfáradt szíve örökre megpihent. Hamvasztás utáni búcsúztatása később történik. A gyászoló Gárdonyi család.

Fájdalomtól megtörve tudatom, hogy férjem,

ZAG ISTVÁN,

komlói lakos hosszan tartó, súlyos betegség után, március 22-én elhunyt. Temetése április 3-án 14 órakor lesz a komlói temetőben. Autóbusz 13.15 órakor indul a somági bolt elől és 13.30 órakor az Eszperantó térről. Gyászoló felesége.

Fájó szívvel tudatjuk, hogy szeretett feleségem és édesanyám,

SCHMIDT LÁSZLÓNÉ
Kovács Mária

hamvasztás utáni búcsúztatása április 3-án 15 órakor lesz a komlói temetőben. Autóbusz 14.20 órakor indul az Eszperantó térről. A gyászoló család.

Méhek, 40 család, NB-kaptárban, pergetővel, jutányos áron eladók. Telefon: 25-496 vagy Mohács 13-63.

Moszkvics 2140-es, TY-os, 1991-ig érvényes műszakival eladó. Mohács, Kun B. u. 3.

Óriásvirágú, tűszirmú nyári-őszirózsa, makói hagymamag eladó. Mester, Orosháza, Mára F. u. 36/E.

Vennék háromsúlyos, antik állóórát és bútorokat. Tel.: 80/21-851.

VW mikrobusz 100%-ban felújítva, igényesnek eladó. Dömös László, Rábapaty, Lenin u. 38.

Új ráfutófékes teherutánfutó, 230x140-es (Lada-futóművel), 42 000 Ft, eladó. Érdeklődni: Illyés Gy. u. 18., I. em. 3. Cselényi.

ZV-s, 1500-as Lada jó állapotban, reális áron eladó. Érdeklődni: 17 óra után, szombat-vasárnap egész nap. Pécs, Mészkemence u. 16/3. Gyócza.

3 tégelyes jégkásagép eladó. Czibere, Püspökladány, Bocskai u. 15. Telefon: 183.

1992-es Skoda- vagy 1994-es Samara-visszaigazolás átadó. Érdeklődni: 22-182-es telefonon.

ZENE Malom

VIDEOKAZETTA-KÖLCSÖNZŐ
nyitva a hét minden napján, 9–20 óráig.
Pécs, Kossuth L. u. 91. (Búza tér).

10 fokozatú Csepel férfikerékpár eladó. Érdeklődni: 72/27-203-as telefonon.

Építkezéshez háromfázisú felvonó eladó. Nagyárpád, Kemény Zs. u. 99.

Eladó fogorvosi rendelői fúrógépek, szék, műszerszekrény és egyéb felszerelések. Érdeklődni: Pécs, Pacsirta u. 10-ben. 16–19 óra között.

2107-es Lada, 4,5 éves, kitűnő állapotban, 28 000 km-rel, extrákkal eladó. Ugyanitt eladó egy 2107-es kiutalás, 100 db van előtte. Érdeklődni telefonon: Beremend 194, csak 9–12 óráig.

VEGYES

KÖLTÖZTETÉS, BÚTOR-, ZONGORA-, PÁNCÉLSZEKRÉNY-SZÁLLÍTÁS. Telefon: 22-857.

Varrógép és háztartási gép helyszíni javítása. 24-897. Murányi.

Super Teher fix, billencs darus **16-159**

Aruszállítás, költöztetés engedménnyel. 35-296, nappal 3-848. 18 óra után.

KONTÉNER IGÉNYLÉS ESTE 26-347 NAPPAL 32-392

Szobafestést, mázolást, tapétázást fóliatakarással, bútormozgatással, gyors határidőre vállalok. Eiter Rezső kisiparos, üzeneteregző: 19-635.

HOMOK FÖLD SÓDER 35-296

Befektetőket keresünk. Garanciát adunk. 35-877.

ÁRUSZÁLLÍTÁS, KÖLTÖZTETÉS. Telefon: 26-550.

FÖLDMUNKA-BETONOZÁS gépi- és kézierővel. Tel: 41-480

„KAPCSOLATTEREMTŐ" Országos Társkereső házastársat, élettársat, szabadidőpartnert közvetít. Válaszborítékért tájékoztatót küldünk. Levélcímünk: 7632 Pécs 18. Pf.: 68.

TEHERTAXI 14-184

INGATLANKÖZVETÍTÉS! TÁRSKERESÉS. KAPOCS. Csak eredmény esetén kell fizetni! Pécs, Jászai u. 2.

POCLAIN FÖLDMUNKA szállítással 22-837

Kárpitozott bútorok felújítását vállalom. Vajta kárpitos. Pécs, Déryné u. 11. Telefon: 21-474.

33-316 BÁSTYA FIX, BILLENCS, DARUS, GÉPI FÖLDMUNKA

Fregoli fából, műanyagból, szögbelövés, panelfúrás, előszobafal, cipőtartó méretre és több színben megrendelhető a 11-166-os telefonon, Várhelyi.

GÉPI FÖLDMUNKÁT VÁLLALUNK igény szerint, szállítással. Telefon: 26-555.

Autó és bútor kárpitozása! Ponyvavarrás! Közületi és lakossági szolgáltatás! Rövid határidővel! Érdeklődni: 33-621, 31-048.

KÖSZÖNJÜK

a bizalmat minden Baranya megyei állampolgárnak, aki ránk szavazott.

Kérjük, támogassa a következő fordulóban is a

Független Kisgazda Párt

jelöltjeit

Galbáts András
(Pécs, 1. sz. vk.)

Nagy Ferenc
(Siklós, 6. sz. vk.)

Szomor Ferenc
(Szigetvár, 7. sz. vk.).

Timaffy István
(Komló, 4. sz. vk.).

ISTEN, HAZA, CSALÁD.
Bort, búzát, békességet!

mozaik

ÉPÍTŐANYAGOT A MOZAIK-TÓL!

- Kő,
- beton,
- tégla,
- cserép,
- palló,
- faanyag,
- nyilászárók,
- csempék,
- burkolók.

Mindent egy helyen!

Cím: Mozaik Építőanyag Kereskedés, orfűi telep, szennyvíztisztító mellett. Tel.: 78-033



Rapid sakk (gyors sakk) versenyt rendeznek a napokban a DDGáz Légszeszgyár utcai termében Pécsett. A verseny első három helyezettje az országos bajnokságon indulhat.

PMSC, PSC, PSE, PKKK

Ez lett a régi PMSC-ből

Az OSH-támogatás továbbra is megjár

Kezdetben volt a PMSC. Aztán bekövetkezett a szakadás, a három labdás szakosztály – a férfi és női kézilabda, valamint a labdarúgó – a régi néven folytatva, kivált a többi hét pedig azon nyomban, még január végén megalakította a PSC-t, vagyis a Pécsi Sport Clubot. Ez azonban nem élt sokat, csupán egy hónapot, azután ez sem maradt meg ebben a formában. Az egyes szakosztályok szponzorok után kezdtek nézni.

A kajak-kenusok eszméltek a leghamarabb, főszponzoruk, a Pécsi Hőerőmű segítségével gyorsan megalakították a Pécsi Kajak-Kenu Klubot. A kerékpározók és a sakkozók is találtak új gazdát. Bár most még a PSC színeiben indulnak a versenyeken, ez azonban csak egy hónapig lesz így, utána a Kereskedelmi és Hitelbank Rt. sportkörében működnek tovább. Ez a bank lesz a legfőbb támogatójuk a kerekeseknek, de befogadja a sakkozókat is. Persze, utóbbiak azért keresnek már szponzort is maguknak. A bringások a fennmaradás biztosítására a jövőben vállalkozni fognak: kerékpárjavítást, szervizt vállalnak és emellett a Zsinkó István utcai műhelyben egy üzletet is kialakítanak, ahol kerékpárokat árusítanak majd.

Az úszók és a vízilabdázók, továbbá a női tornászok a TÁSI színeiben indulnak a jövőben a versenyeken. A súlyemelők négy támogatójuk: az Agroker, a Garancia Szövetkezet, az ÉPGÉP és a MÉH segítségét élvezve Pécsi Súlyemelő Egyesület néven sportolnak tovább. (Az egyesület szerdán alakult, a négyből kettő a fő szponzor: az Agroker és a Garancia.)

– *Ezúton is meg szeretném nyugtatni a „heteket", bárhol, bármilyen név alatt, működnek tovább, megkapják az idei, a tavalyinál kevesebb OSH-támogatást. Ez a hét szakosztályra nézve összesen 4 millió forint. Hozzáteszem: csak ennyi járt volna akkor is, ha maradnak a PMSC-ben. Hogy 1991-ben lesz-e még ilyen sportági OSH-támogatás, azt nem tudom. De legalább az idén ez az összeg a rendelkezésükre áll. Ezt azért hangsúlyozom, mert – tévesen – elterjedt, hogy nem kapnak 1990-ben egy fillért sem* – cáfol *Lőcsei Attila*, a VISO vezetője.

H. L.

Litván vihar Seattle felett?

A seattle-i Post Intelligencer című lap szerint a Litvániában kialakult helyzet veszélyeztetheti a július 20. és augusztus 5. között az egyesült államokbeli Seattle-ben megrendezésre kerülő 2. Jóakarat Játékokat.

Ezzel kapcsolatban Valdas Adamkas, a Litván Olimpiai Bizottság hivatalos szóvivője nyilatkozott az amerikai lapnak.

„A Jóakarat Játékok lebonyolítása kérdésessé válhat, ha a szovjet katonák Litvánia ellen fordulnak – mondta. – Ha a Játékok résztvevői valóban a jószándék jegyében gyűlnek össze, ha valóban a fair play és az olimpia eszméit vallják, nem hinném, hogy bármely önérzetes nemzet engedné képviselőit indulni ezen a viadalon a szovjetekkel együtt."

Totótippek

		Sportf.	Foci	DN
1.	Nürnberg–1. FC Köln	2 x 1	x 2	x 2
2.	Kaiserslautern–Uerdingen	1 x	1	2
3.	Bayreuth–Schalke 04	x 2	2 x	1
4.	Hertha BSC–Blau-Weiss 90	1 x	1	1 2
5.	Kassel–Duisburg	1 2	x 2	1
6.	Darmstadt–Meppen	1 x	1 2	1 x
7.	Münster–Unterhaching	1	1	2
8.	Fortuna Köln–Freiburg	x 1	1	1 x
9.	Avellino–Parma	x	x	2
10.	Cagliari–Torino	x 1 2	x 1	2
11.	Foggia–Brescia	x	x	2
12.	Pisa–Ancona	1 x	1 x	2
13.	Triestina–Pescara + 1	x 2 1	x 1	2
14.	St. Pauli–Frankfurt	x 1	1	1

DN SPORT

Fókusz

A számok tükrében

64. Ú. DÓZSA—PMSC TALÁLKOZÓ

Az eddig lejátszott mérkőzések összesített eredménye a PMSC szemszögéből:
63 12 18 33-109 44
Csak a Megyeri úton:
30 2 4 24 20-69 8
Az eddig lejátszott mérkőzések eredményeiből: 1983/84 1-2, 1984/85 0-1, 1985/86 0-1, 1986/87 0-1, 1987/88 0-1, 1988/89 1-2.
A következő játékosok lőtték gólt a Megyeri úton: 2 gólos: Mészáros, 1 gólos: Keszler, Kamondi, Opova, Hegyi, Dunai dr., Csupák, Vári, Dunai II., Győrkő, Török, Máté, Köves II. Kocsis, Mauer, Dárda P., Dobány, Kardos, Túri.
A két csapat legutóbbi hazai, illetve idegenbeli eredményeiből.
Ú. Dózsa (otthon): DVSC 2-0, Siófok 1-1, Haladás 3-0, Békéscsaba 2-0, Rába ETO 1-0, Vasas 4-1.
PMSC (idegenben): Bp. Honvéd 1-1, Rába ETO 1-0, Vasas 1-0, Haladás 2-1, FTC 0,3, Videoton—Valtham 0-1.
A két csapat jelenlegi hazai, ill. idegenbeli mérlege:
Az Ú. Dózsa jelenlegi hazai mérlege.
10 9 1 — 21-2 18
A PMSC jelenlegi idegenbeli mérlege:
10 3 4 3 9-11 13

2. MOHÁCS—PAKS TALÁLKOZÓ

Az ősszel lejátszott mérkőzést a Mohács 3-0-ra nyerte meg. A két csapat legutóbbi hazai, illetve idegenbeli eredményeiből:
Mohács (otthon): Dunaújváros 2-1, Bp. Volán 0-1, Zalaegerszeg 1-3, Oroszlány 2-2, Komló 0-1, Tapolca 2-0.
Paks (idegenben): Oroszlány 1-2, BMT—Törley 0-0, Komló 1-3, Tapolca 3-0, Nagykanizsa 2-4, Keszthely 1-1.
A két csapat jelenlegi hazai, illetve idegenbeli mérlege:
A Mohács jelenlegi hazai mérlege:
9 4 2 3 10-9 14
A Paks jelenlegi idegenbeli mérlege:
9 1 3 5 10-19 6

10. ZTE—KOMLÓ TALÁLKOZÓ

Az eddig lejátszott mérkőzések összesített eredménye a Komló szemszögéből:
9 5 2 2 17-12 13
Csak Zalaegerszegen:
4 1 1 2 5-8 3
Az eddig lejátszott mérkőzések eredményei: 1958/59 0-2, 1959/60 0-0, 1960/61 4-2, 1972/73 1-3.
A Komló az egyetlen győzelmét 1960. szeptember 11-én a következő összeállításban érte el: Kun — Kanizsai, Palotás, Komlói — Kékesi, Molnár I., Garai, Perényi, Rózsa, Sós, Faragó. Góllövők: Rózsa (2), Perényi, Faragó.
A következő játékosok lőtték gólt Zalaegerszegen:
2 gólos: Rózsa, 1 gólos: Faragó, Perényi, Buús.
A két csapat legutóbbi hazai, ill. idegenbeli eredményeiből:
ZTE (otthon): Dorog 5-2, III. ker. TTVE 0-1, Dunaújváros 0-2, Soproni SC 3-1, Olajbányász 1-2, BMTE—Törley 1-2.
Komló (idegenben): Ajka-Hungalu 2-2, Dorog 1-1, III. ker. TTVE 0-1, Dunaújváros 0-3, Mohács 1-0, Bp. Volán 0-2.
A két csapat jelenlegi hazai, ill. idegenbeli mérlege.
A ZTE jelenlegi hazai mérlege:
9 5 4 15-12 7
A Komló jelenlegi idegenbeli mérlege:
9 1 4 4 6-15 7

Lehel Jenőné

Mai sportműsor

KÉZILABDA: NB I /B férfiak: Komlói Bányász—Csepeli Papír, Komló városi sportcsarnok, 16.30. NB I. nők: BHG SE—PMSC, Budapest, 17.00:

ÖKÖLVÍVÁS. NB II-es mérkőzés: Szeged—PVSK, Szeged, 17.00.

LABDARÚGÁS. Nemzetközi barátságos mérkőzés: Pécsi Alfa SC —FC Zirl (Tirol), Pécsszabolcs, Hősök tere, 16.00.

Petresék csak a magyar bajnokságban „sztárok"...

„Az Egyesült Államok elleni győztes mérkőzés után éreztem, hogy még csak az út elején járunk, s korántsem mondhatjuk el magunkról: kialakítottuk a jövő ütőképes válogatottját" – mondta keserűen Mészöly Kálmán szövetségi kapitány a szerdai 3-1-es vereség után. Eszerint a szakvezető is érezte, hogy a magyar labdarúgók egy minden csapatrészben erősebb ellenfelet kaptak, s a franciák ellen még a döntetlen is bravúrnak számított volna.

Mészöly erre a találkozóra két újabb idegenlégiós hívott meg Détári Lajos és Kovács Kálmán személyében, de mint bebizonyosodott, ők sem tudtak csodát tenni. A szakvezető a mérkőzést követő sajtótájékoztatón azonban nemcsak az igen gyengén futballozó Détárit, hanem Kovácsot és Bognárt is megrótta, ami viszont kevéssé érthető, hiszen az utóbbi két, Franciaországban szereplő játékos az első félidőben több veszélyes helyzetet dolgozott ki, mint társaik együttvéve.

A kudarc után ismét csak a régi, elcsépeltnek számító megállapítást lehet ismételni: amilyen a bajnokság, olyan a válogatott. A francia csapat tagjain ugyanis meglátszott, hogy az európai élvonalhoz tartozó klubokban szerepelnek hétről hétre, s minden egyes hazai találkozón is bizonyítaniuk kell képességeiket. A magyar bajnokság viszont nem készteti nagyobb erőfeszítésre még a közepes képességű labdarúgókat sem, és aki „két egyeneset" rúg a labdába, már milliós árfolyamon árulhatja magát.

Ennek ellenére elvárható lenne, hogy ha technikai készségben nem is, legalább erőnlétben eleget tegyenek a magyar játékosok a nemzetközi követelményeknek. A franciák elleni találkozón alig akadt olyan versenyfutás a labdáért, amit ne a vendégek nyertek volna meg. Újra bebizonyosodott, hogy Petres, Limperger, Palaczky, Máriási és társaik legfeljebb idehaza „sztárok", a válogatottakkal szembeni elvárásoknak egyelőre nem felelnek meg.

Nehéz helyzetben van a szakvezetés, hiszen jó csapatot megfelelő tudású játékosok nélkül reménytelen vállalkozás építeni. A magyarok legközelebb április 11-én, Salzburgban lépnek pályára a vb-döntős osztrákok ellen. Azok ellen, akik szerdán idegenben legyőzték a spanyolokat (3-2)! Tehát a következő ellenfél sem képvisel gyengébb játékerőt, mint a franciák.

Sporthétvége

Rögbi: három pécsi a válogatottban

Kilépett a Mecsek Lakóterületi SE-ből a rögbi szakosztály, s március 16-án megalakította a Pécsi Rögbi SE-t, ezzel egy időben pedig tagja lett a nemrégiben alakult Magyar Rögbi Szövetségnek is. A változások okairól Szabó Iván edzőt kérdeztük:

– Ellentétek voltak köztünk és az MLSE vezetése között, melyekben azt hiszem, mindkét fél hibáztatható. Nem is akarok nyilatkozni erről, jobb ha mindannyian elfelejtjük a dolgot. A pénzünk nem lesz kevesebb ezután sem, hiszen az MLSE nemigen tudott támogatni bennünket... Különböző szponzoroktól eddig kb. 40 ezer forintot sikerült összegyűjtenünk az induláshoz még hatvanezer hiányzik ahhoz, hogy biztosítva legyen ez évi költségvetésünk. Remélem összejön...

A PRSE az OB II. harmadik helyén tanyázik, de matematikailag még a feljutásra is esélyük van Szabó Ivánéknak. Örömhír, hogy csapatukból három játékost, az irányító játszó Bereczk Lászlót, és Hartung Gyulát, valamint Molnár Tibort, akik mindketten csatár poszton szerepelnek, meghívták a magyar válogatottba.

A pécsiek ellenfele szombaton 11 órakor a Dunaújváros lesz. A vendégcsapat tavaly alakult, úgyhogy a pécsieknek akár nagyarányú győzelemre is esélyük lehet. A mérkőzést a műjégpálya melletti parkban rendezik. **(pzs)**

A tabella éléről a tavaszba

A tabella éléről fordul a tavaszi idénybe az NB I. B-ben szereplő Komlói Bányász férfi kézilabdacsapata. A kék-fehérek – amennyiben nem fáradtak volna el az őszi hajrában – akár behozhatatlan előnnyel vethetnék magukat a küzdelembe, csakhogy különböző okok miatt – a lecsökkent létszámú együttes – már nem bírta a véghajrá fizikai és idegi túlterheléseit, így két alkalommal is vereséggel vonultak le a pályáról. Mindezek ellenére is megmaradt 3 pont előny az őket „kergető" Szarvas, valamint a mai ellenfél, a Csepeli Papír előtt.

Fenyvesi Károly által irányított legénység az elmúlt hónapokban rendezte sorait, amit mi sem bizonyít jobban, mint az a tény, hogy a KBSK csupán az NB I-es PMSC-től szenvedett vereséget a DN Kupa küzdelmeiben, hogy biztosan nyerte a Komló Kupát a PMSC és a Dunaferr előtt, minthogy becsülettel helytállt a Magyar Kupában – különösen a komlói mérkőzésen – a magyar bajnok, jelenleg is veretlenül listavezető a Rába ETO-val szemben.

Az elmúlt hónapokban csupán egyetlen új embernek kellett beépülni a csapatba, Szabó Péter személyében, aki az ismert eredmények után a PMSC-től igazolva erőssége lett a csapatnak. Ma délután 16.30-kor tehát nem mindennapi rangadó lesz Komlón a városi sportcsarnokban.

Az NB I. B élcsoportjának jelenlegi állása:

1.	Komlói B.	13	9	2	2	333-290 20
2.	Szarvas	13	8	1	4	284-261 17
3.	Csepeli P.	13	8	1	4	288-270 17
4.	Nyíregyh.	13	6	3	4	295-254 15
5.	Szondi SE	13	7	1	5	300-268 15
6.	Ózdi Kohász	13	7	1	5	281-268 15

A rangadóra pályára lépő várható kezdőcsapat: Klucsár – Burán, Szabó, Papp L., Szücs, Keszthelyi, Ambrusits. Csereként szóba jöhet: Pengő (kapus), Papp G., Schwarcz és Soós.

K. L.

Harc Ivan Szlavkov(ért) ellen

A Bolgár Testnevelési és Sportszövetség szófiai székháza előtt ezres tüntetés szállt sikra Ivan Szlavkov védelmében. Szlavkov, a Bolgár Olimpiai Bizottság elnöke (?) néhány hét óta letartóztatásban van, amit sokan indokolatlannak tartanak: követelik szabadon bocsátását és azt, hogy a hatóságok ne kezeljék őt bűnbakként csak azért, mert Todor Zsivkov veje...

Az úgynevezett torzítások és törvénysértések kivizsgálásával foglalkozó parlamenti bizottságtól kapott adatok alapján rendelte el a főügyészség Szlavkov letartóztatását, a lakásán – egy házkutatás alkalmával – talált „nagy mennyiségű fegyver" miatt. (Zsivkovon, s a „jobbkezének" számító Milko Baleven kívül csak Szlavkov van őrizetben.) Letartóztatásakor a Bolgár Olimpiai Bizottság élén betöltött elnöki tisztéről azonnal lemondott, ám – és ez az, ami miatt a kérdőjel a neve után került a tudósítás elején – a bizottság ezt nem fogadta el, sőt, óvadék fejében kérte elnökének szabadlábra helyezését. Ez annak ellenére nem történt meg, hogy Atanasz Szemerdzsiev belügyminiszter éppen a Demokracija című ellenzéki lapban közölte: a Szlavkov lakásán lefoglalt „nagy mennyiségű" fegyver inkább nevezhető múzeumi gyűjteménynek, mint harci eszköznek.

Sok szó esik arról is, milyen sokba került az országnak Szlavkovnak az az ambíciója, hogy Szófia a téli olimpia házigazdája legyen – s ez kétszer is kudarcot vallott. Ám a tüntető gyűlés és 16 szónoka szerint ez nem ok a letartóztatásra.

Péntekenként 22 órakor
műsorral várja Önt a
MECSEK VIDÉKI VENDÉGLÁTÓ VÁLLALAT Pécs
Kulcsos vendégfogadó
a vasasi elágazásnál.
Erotikus tánc, bűvész...
Belépő: 100 Ft.
Non stop nyitva tartás!

A Baranya Megyei ZÖLDÉRT Vállalat Dombóvár, Gunaras fürdőhelyi, idényjelleggel üzemelő boltjába boltvezetőt keres felvételre,
kiskereskedelmi bolthálózatunkba eladókat és szakképzett vagy gyakorlattal rendelkező pénztárosokat veszünk fel.
Bérezés: megegyezés szerint.
Jelentkezés: Pécs, Megyeri út 66., kiskereskedelmi osztályon.

Dunántúli Napló
POLITIKAI NAPILAP
Főszerkesztő: LOMBOSI JENŐ
Főszerkesztő-helyettesek: BÁLING JÓZSEF, GÁRDONYI TAMÁS és MIKLÓSVÁRI ZOLTÁN
Kiadja a Baranya Megyei Lapkiadó Vállalat. Felelős kiadó: BODÓ LÁSZLÓ
Szerkesztőség és kiadóhivatal: Pécs, 7601 Hunyadi út 11. Pf.: 134
Telefon: 15-000. Szerkesztőség telex: 12-421. Telefax: 22-301. Kiadó telex: 12-320.
Készült a Pécsi Szikra Nyomdában. Pécs, Engel János u. 8. 7630. Telefon: 32-177. Telex: 12-211. Felelős vezető: FARKAS GÁBOR
Terjeszti a Magyar Posta. Előfizethető: bármelyik hírlapkézbesítő postahivatalnál, a hírlapkézbesítőknél, a Posta hírlapüzleteiben és a hírlapelőfizetési és lapellátási irodánál (HELIR), Budapest XIII., Lehel u. 10/A, 1900, közvetlenül vagy postautalványon, valamint átutalással a HELIR 215-96162 pénzforgalmi jelzőszámra.
Előfizetési díj: egy hónapra 105,– forint, negyedévre 315,– forint, egy évre 1260,– forint.
Indexszám: 25054. ISSN 0133-2007.

Dunántúli napló

POLITIKAI NAPILAP

XLVII. évfolyam, 87. szám
1990. március 31., szombat
Ára: 5,30 Ft

A tartalomból:

Hárompárti szövetség (2. oldal)

Újrakezdők (3. oldal)

Például (3. oldal)

Aláírták az Európai Közösség „magyar kölcsönét”

Az Európai Közösség Brüsszel központjában pénteken aláírták a közösség által Magyarországnak nyújtott 1 milliárd dolláros struktúraváltási áthidaló kölcsön okmányait. A hivatalosan a közösség elszámolási egységében meghatározott összegű, azaz 870 millió ecus kölcsön első, 440 millió dollárt érő részlete mintegy két héten belül jut el a Magyar Nemzeti Bankhoz, és így biztosítja a közvetlen nemzetközi pénzügyi hátteret a kormányváltáshoz.

Az Európai Közösség bizottságának részéről *Henning Christophersen* alelnök, a pénzügyek felelőse és *Karel van Miert*, a bizottság tagja, a kölcsönt közvetlenül megszervező szolgálat felelőse, míg magyar részről *Békesi László* pénzügyminiszter, és *dr. Bartha Ferenc*, a Nemzeti Bank elnöke írta alá az Európai Közösség történetében is példátlan kölcsönműveletet rögzítő okmányokat a brüsszeli Berlaymont-palotában, a bizottság székhelyén.

Az aláírást megelőzően Christophersen rövid beszédében kiemelte, hogy a közösség története során először nyújt ilyen kölcsönt egy nem tagállamnak, célja hozzájárulni a magyar gazdaság struktúrájának átalakításához, a reformfolyamathoz. Karel van Miert – aki a bizottság belga tagja – kiemelte azt, hogy a kölcsönműveletben Belgium jelentős szerepet játszott, a belga pénzügyminiszter volt a tizenkettek között a hivatalos kezdeményező.

Békesi László köszönetet mondott a kölcsönért, amellyel a közösség bátorítja és elősegíti a gazdasági reformokat, átalakulást. Számunkra különösen fontos ez az aktus, hiszen az ország a társadalmi-gazdasági átalakulás döntő szakaszába jutott. Ma már világosan látható, hogy ez az átalakulása tovább fog gyorsulni, s ahhoz, hogy változatlanul konszolidált és eredményes legyen, a közösség most igen nagy segítséget nyújtott. Dr. Bartha Ferenc röviden vázolta országunk gazdasági helyzetét, biztosította partnereinket arról, hogy Magyarország a jövőben is teljesíti nemzetközi fizetési kötelezettségeit.

Németh Miklós átvette képviselői megbízólevelét



A Szerencsi Városi Tanácson Németh Miklós átvette képviselői megbízólevelét Nagy Endrénétől, 11. sz. választási bizottság elnökétől. MTI-telefotó–Kozma I.

Képviselő eddig is voltam, de ez volt az első igazi, ilyen célú megmérettetésem, s hogy elnyertem a bizalmat, mindennél többet jelent nekem – mondta *Németh Miklós* miniszterelnök pénteken Szerencsen, ahol a helyi választási bizottság elnökétől átvette képviselői megbízólevelét. Ez ad erőt ahhoz, hogy tisztességgel teljesítsem is, amire vállalkoztam – mondotta, majd azt a meggyőződését hangsúlyozta, hogy a térség gondjainak megoldásáért sikerül összefognia, együttműködnie azokkal az értékes emberekkel is, akik most alulmaradtak a küzdelemben. Én mindenesetre kezemet nyújtom nekik – mondotta. Életem legnagyobb kihívása előtt állok. Tudom, számolok azzal, hogy nem lesz könnyű megfelelnem a várakozásoknak, a nép bizalmának. De én nem szoktam megfutamodni és most sem fogom azt tenni.

Az eseményre összesereglett újságírók megkérdezték, a miniszterelnök azonban még nem tudott válaszolni, hogy a jövőben főállású képviselőként tevékenykedik-e majd, vagy pedig más elképzelései vannak. Eddig még soha semmilyen posztra sem jelentkeztem, de elfogadtam minden kihívást – mondta –, amivel a köz, a nép érdekeit szolgálhattam. Ezt teszem a jövőben is.

A zempléni községek – a választókerület – lakói nevében *Magda Gábor*, a Szerencsi Városi Tanács elnöke gratulált Németh Miklósnak. Mint hangsúlyozta, azt várják tőle, hogy korrekt módon és az állampolgároknak elkötelezetten képviselje választókerületének érdekeit a Parlamentben.

Az új képviselő végül néhány zempléni községet is felkeresett, hogy személyesen fejezze ki köszönetét a választók bizalmáért.

Thatcher–Kohl csúcstalálkozó Londonban

Engesztelő beszédek és fennmaradó nézeteltérések jegyében ült össze pénteken *Margaret Thatcher* brit kormányfő több mint egy év óta első hivatalos csúcstalálkozójára *Helmut Kohl* nyugatnémet kancellárral a Downing Street 10-ben. Megbeszéléseikre jól tájékozott források szerint azok a véleménykülönbségek nyomják rá bélyegüket, amelyek előző este elhangzott beszédelkben is nyilvánvalóvá váltak.

A második világháború utáni angol–német kiengesztelődés jegyében kezdeményezett königswinteri konferencia 40. évfordulója alkalmából Cambridgeben tartott emlékülésen Thatcher asszony ismét nyomatékosan leszögezte Németország újraegyesítésének brit előfeltételeit:

– az egyesített Németország a NATO része marad; – továbbra is „jelentős” amerikai, brit és francia haderők állomásoznak németföldön; – a Nyugat-Németországban telepített nukleáris fegyverek – ha csökkentett számban is – az egyesítés után is helyükön maradnak.

Kohl kancellár válaszbeszédében megerősítette a NATO iránti hűségét, és maga is úgy nyilatkozott, hogy az egyesített Németország nem lehet sem semleges, sem demilitarizált.

(Folytatás a 2. oldalon)

A Pécsi Bőrgyár megvásárolta az Auróra Cipőgyárat

Előnyös szakmai kapcsolódás

Segítenek a pécsi bőrből készült cipők külföldi értékesítésében

Az utóbbi két évben izgalmas időszakot éltek át a Pécsi Bőrgyárban, egymást követték a különösebbnél különösebb vállalkozások, újszerű befektetések. Kezdődött a tőkerészesedés vállalásával a budapesti cipőgyártó Mino Kft.-ben, majd magyar–szovjet vegyesvállalatot alapítottak egy Grúziában felépítendő bőrgyárra, most pedig megvásárolták az Auróra Cipőgyárat. Minderről Veres Lajostól, a Pécsi Bőrgyár vezérigazgatójától kaptunk tájékoztatást, akit – a vállalat eredményes irányítása elismeréseképpen – a közelmúltban erősített meg beosztásában, hét évre szólóan az újjáalakult vállalati tanács.

Az utóbbi időben eladási nehézségekkel küszködő, csengeri és nyírbátori gyáregységekből álló Aurórát 70 millió forintért vásárolták meg, mégpedig árverés útján, a Pénzintézeti Központ szervezésében. Tegyük hozzá, a szakértők véleménye szerint a gyárak ennél jóval többet érnek, s még többet, amint . fölfejlesztik, fölvirágoztatják. Az Auróra évi kapacitása 1,2 millió pár – elsősorban női cipőket, az utóbbi hónapokban férfi sportcipőket is gyártottak –, de nem képesek a kapacitás teljes kihasználására, az ezer fő körüli létszám mellett az idén reális célként 750 000 páras termelés tűzhető ki. Mindazonáltal az üzlet, a szakmai kapcsolódás fölöttébb előnyös. Először is azért, mert az Aurórát a Pécsi Bőrgyár látja majd el cipőbőrökkel, miközben – önálló külkereskedelmi joga és kapcsolatai révén – segít a külpiaci értékesítésben. Ez egyaránt jelentős tőkés exportot, továbbá úgynevezett barter ügyleteket a Szovjetunióval. Arról van szó, hogy az Auróra cipőkért a szovjetek nyersbőrökkel fizetnek, ami a Pécsi Bőrgyár alapanyag-ellátásában létfontosságú.

Másirányú fejlesztésekre is lehetőség nyílna, miután a nyírbátori üzemcsarnok egyik fele szabad, itt más cégek – például mezőgazdasági üzemek – bevonásával vállalkozásokba foghatnának. Előnyt jelent az is, hogy új munkahelyek teremtése esetén pénzeket vehetnének igénybe Szabolcs–Szatmár–Bereg megye foglalkoztatáspolitikai alapjából.

Az Auróra megvásárlására költött 70 millió a számítások szerint öt év alatt térül meg, vagyis előnyös befektetés, az itt elért haszon a Pécsi Bőrgyár dolgozóinak majdani jövedelmét gyarapítja, szociális hátterét erősíti.

Miklósvári Z.

Képviselőjelöltek a második fordulóban

(8–9. oldal)

A bukaresti sajtóközpont bezárása

Zárva maradt pénteken reggel az a bukaresti sajtóközpont, amelyet a jelenlegi román vezetés hatalomra kerülése után a külföldi tudósítók munkájának megkönnyítésére nyitottak meg. Ezt állapította meg a helyszínen – többedmagával – az AFP francia hírügynökség tudósítója.

Az intézkedésre hivatalos források még nem adtak magyarázatot. A tudósítókat előző nap a sajtóközpontnak otthont adó Hotel Bucuresti alkalmazottai értesítették. Elmondták, hogy a döntés a szálloda vezetőségének helyhiányra hivatkozó kérésére született.

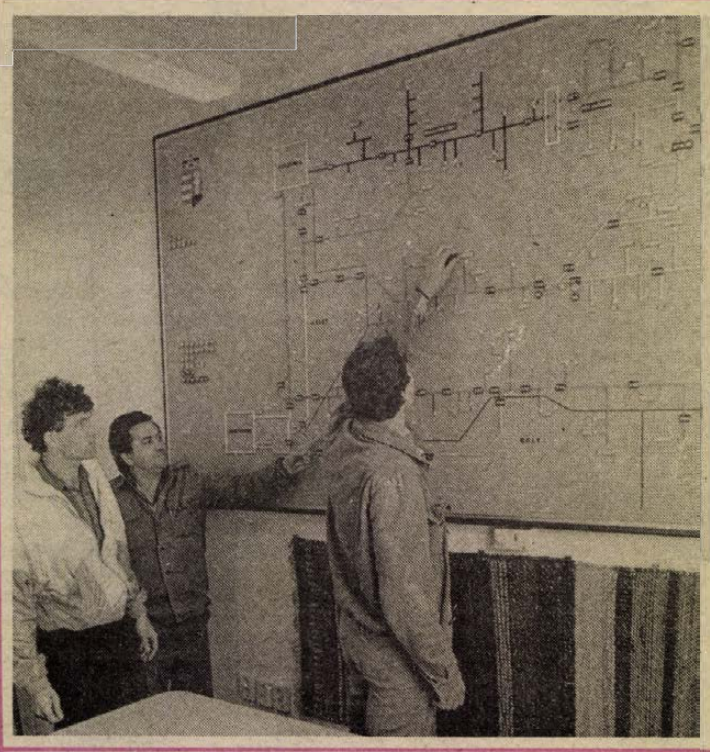

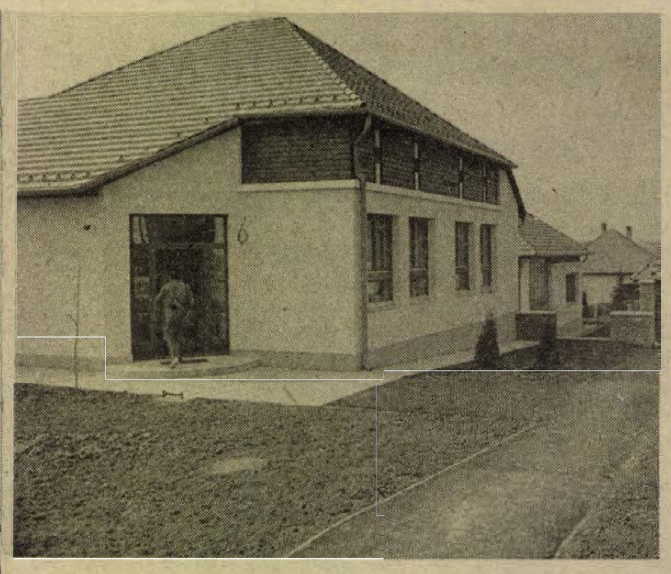

Új DÉDÁSZ központ készült el a közeli napokban Pécsváradon. A több mint tízmillió forint költséggel elkészült létesítményben ügyfélfogadó iroda, szerelőcsarnok és raktár is helyet kapott. Szundi György felvételei

Bush-üzenet Gorbacsovnak

George Bush amerikai elnök személyes levélben fejtette ki a litván helyzettel kapcsolatos nézeteit Mihail Gorbacsovnak – jelentette be pénteken a Fehér Ház szóvivője.

Az üzenetet a washingtoni szovjet nagykövetség révén csütörtökön este továbbították, azt követően, hogy Edward Kennedy szenátor moszkvai látogatásának tapasztalatairól beszámolt George Bushnak.

Az elnök szóvivője nem szolgált részletekkel az üzenet tartalmáról, csak annyit mondott, hogy az megerősítette az amerikai álláspontot, miszerint a litván kérdést az önrendelkezés alapján és tárgyalások révén kell megoldani.

Felkészülés a második fordulóra

Jóllehet az országgyűlési képviselők választásának első fordulója korántsem tekinthető lezártnak, az Országos Választási Bizottság már a második fordulóra is készül.

Pénteki ülésén hivatalos hirdetményt fogalmazott meg a második fordulóval összefüggő legfontosabb tudnivalókról, mivel tapasztalatai szerint minden eddigi nyilvános közlés ellenére is sok bizonytalanság tapasztalható még ez ügyben. A hirdetmény – amely napokon belül megjelenik az utcán – közli: **az Országos Választási Bizottság az országgyűlési képviselők választásának második fordulóját április 8-ára, vasárnapra tűzte ki. Szavazni reggel 6 órától 18 óráig lehet a kijelölt szavazóhelyiségekben. Az egyéni választókerületekben nem készül új választói nyilvántartás, a választópolgárok nem kapnak értesítőt. A szavazóhelyiségek címe változatlan. Az OVB kéri, hogy minden választópolgár vigye magával a személyi igazolványát. Igazolással csak az szavazhat, akinek az állandó lakóhelyé és a szavazás napján a tartózkodási helye ugyanabban az egyéni választókerületben van.**

Ismeretes, hogy második fordulót 171 egyéni választókerületben kell tartani. Öt egyéni választókerületben – Hajdú-Bihar megye, 4. vk., Szabolcs-Szatmár-Bereg megye, 4. 5., 7., 8. vk. – azért, mert nem szavazott a választópolgároknak több mint a fele. Ezekben a választókerületekben mindazok a jelöltek indulhatnak, akik az első fordulóban is indultak.

A további 166 egyéni választókerületben azért kell második fordulót tartani, mert a jelöltek egyike sem szerezte meg az érvényes szavazatok több mint 50 százalékát. Ezekben az egyéni választókerületekben a második fordulóban azok a jelöltek indulhatnak, akik az első fordulóban megkapták az érvényes szavazatok legalább 15 százalékát, illetve, ha nincs legalább három ilyen eredményt elért jelölt, akkor az első fordulóban legtöbb szavazatot elért három jelölt indulhat.

A második fordulóban a választópolgárok már csak egyetlen szavazócédulát kapnak, amely a törvényben előírt feltételek alapján induló jelöltek nevét tartalmazza. A szavazat akkor lesz érvényes, ha a választó a jelölt neve mellett található rubrikába tollal, egyértelműen megállapíthatóan egy keresztet vagy x-et ír be.

Az Állami Népességnyilvántartó Hivatal közleménye

A fővárosi, megyei vb-titkárok, valamint a választásokban érintett informatikai, jogi szakemberek a BM Választási Iroda és az ANH közös szervezésében pénteken szakmai megbeszélést tartottak a választás második fordulójának előkészítésére.

Az első forduló szakmai tapasztalatait összegezve megállapították, hogy a szavazatösszesítés informatikai rendszere március 26-án 20 órára feldolgozta az egyéni választókerületek jegyzőkönyveinek 98, a területi választókerületek jegyzőkönyveinek 90 százalékát. Nem kapott kellő mennyiségű adatot a központi rendszer a területi, listás választókerületek közül a fővárosból és Borsod megyéből, ahol gépi, technikai hibák lassították a szavazatösszesítést.

A Népességnyilvántartó Hivatal a törvénynek megfelelően az Országos Választási Bizottság, valamint a helyi, területi választási bizottságok rendelkezésére bocsátotta az igazolással, illetőleg a jogosulatlanul szavazók személyi szám alapján történő kimutatását is.

A BM Választási Iroda, az ANH és a fővárosi, megyei vezetők megköszönik a választási szervek tagjainak, valamint a szavazatösszesítésben közreműködő jogi és informatikai szakemberek áldozatos munkáját, és elnézést kérnek mindazok nevében, akik erről a nagy feladatról nem megfelelő hangnemben, esetlegesen indulatosan nyilatkoztak.

Thatcher—Kohl csúcstalálkozó Londonban

(Folytatás az 1. oldalról)

Vendéglátójától eltérően azonban egyetlen szóval sem utalt a Nyugat-Németországban állomásozó külföldi csapatok jövőbeli státusáról, illetve a NATO Nyugat-Németországban elhelyezett rövid hatótávolságú nukleáris fegyvereinek további szerepéről.

A brit–nyugatnémet csúcstalálkozó Thatcher asszony és Kohl kancellár közös sajtóértekezletével zárult.

Tanulmányi versenyek Baranyában

A pékeknél nagykőrösi, a karosszérialakatosoknál pécsi siker született

Tegnap befejeződött a sütő szakma harmadéves tanulóinak három napos országos versenye. A pécsváradi Mezőgazdasági és Élelmiszeripari Szakmunkásképző Intézet és Szakközépiskolában megrendezett írásbeli, gyakorlati és szóbeli vizsgák során a következő eredmények születtek: első helyezést ért el *Fiedler Nándor* Nagykőrösről, második *Csamári Gábor* Kaposvárról és harmadik *Sós Ervin* Szegedről. A pécsváradi iskola tanulója, *Kenpsz András* ötödik lett. Az első hat helyezett jutalomként mentesül a szakmunkásvizsga alól, ezenkívül pénz- és tárgyjutalmakban részesültek.

*

Szép pécsi sikerrel zárult a több mint húszéves hagyományra visszatekintő karosszérialakatos szakma kiváló tanulója verseny országos döntője. *Varga Róbert*, az 500. számú Zrínyi Miklós Ipari Szakmunkásképző Intézet végzőse huszonkét társát megelőzve, ért el első helyezést.

– Azt sem tudom igazából, hogy hány pontot szereztem – mondja az iskola büszkesége –, az biztos, hogy az elméleti rész jól sikerült. Sokat köszönhetek felkészítő tanáraimnak, így *Jung Jánosnak*, aki a szakmai és anyagismeretet tanítja, illetve oktatómnak, *Regényi Nándornak*. Jövőmről konkrét elképzeléseim még nincsenek, egyelőre úgy tervezem, hogy az iskola befejeztével a Pannonautó vállalatnál dolgozom majd a szakmámban.

Varga Róbert győzelmének értékét növeli, hogy az országban évente mintegy hetven iskola 1200 karosszérialakatosa végez. Közülük megyénként egy-egy, illetve a fővárosból és a legnagyobb területű megyékből két-két tanuló jöhetett el a pécsi döntőre. Itt név nélkül, számkóddal jelölve adtak képet elméleti és gyakorlati tudásukról az ezúttal különböző helyszínről érkezett nem tanár szakemberekből álló versenybíróságnak.

Gy. B.–P. V.

Hárompárti szövetség

Együttesen egymás jelöltjeinek támogatására szólít fel az MDF, FKgP és a KDNP

A Magyar Demokrata Fórum, a Független Kisgazda-, Földmuskás- és Polgári Párt, a Kereszténydemokrata Néppárt pénteken bejelentett választási szövetségéről az érintett pártok vezetőit kérdezték az MTI munkatársai.

A magyar politikai közéletben ki kell alakítani egy olyan politikai váltógazdaság feltételeit, amelynek – más országok gyakorlatához hasonlóan – akár egy párt, akár egy pártszövetség lehet a képviselője. Éppen ezért fontos, hogy Magyarországon is létrejöjjenek olyan politikai csoportok, szövetségek, amelyek stabilizáló tényezőnek tekinthetők a többpártrendszerben. Ebből az alapállásból kiindulva született meg az MDF, a Független Kisgazdapárt és a Kereszténydemokrata Néppárt választási szövetsége – hangsúlyozta nyilatkozatában *Antall József*, a Magyar Demokrata Fórum elnöke.

Kifejtette: ,ez a három párt már korábban is természetes szövetségese volt egymásnak, s számíthat az Európai Demokrata Pártok (EDU) tagságára és támogatására is. Mindezekre figyelemmel mindhárom párt – tiszteletben tartva saját helyi szervezeteik esetleges speciális érdekeit vagy politikai erőviszonyait – együttesen egymás jelöltjeinek támogatására szólította fel tagjait. Az MDF azt tartja a legfontosabbnak, hogy a választások második fordulójában is minél több szavazópolgár vegyen részt és saját lelkiismerete szerint voksoljon, függetlenül attól, hogy kire adja szavazatát. Az MDF addig is szeretné csökkenteni az elmúlt napokban kialakult, a választásokkal együttjáró feszültséget, és a személyeskedéseket, a vádaskodásokat az objektív viták síkjára kívánja terelni.

A magyar választók döntésétől függ – hangoztatta –, melyik pártszövetséget vagy mely párt irányvonalát tartják támogatandónak. Az MDF viszont továbbra is fenntartja azt az álláspontját: mindenképpen működőképesebb lenne egy viszonylag homogén, stabil kormány, mint egy egymással vitázó és egymással nehezen együttműködő tagokból álló kabinet. Természetesen kialakulhat olyan politikai helyzet, amely e választási szövetségbe tömörült pártoknál szélesebb koalíciót tesz szükségessé. Erről azonban – az MDF véleménye szerint – csak súlyos válsáahelyzetben, az ország érdekében lehet szó – szögezte le Antall József.

Nem koalíciót, csupán választási szövetséget kötöttünk a Magyar Demokrata Fórummal és a Kereszténydemokrata Néppárttal. A szövetség csupán az április 8-i választás napjáig érvényes – jelentette ki *Bejczy Sándor*, a Független Kisgazda-, Földmunkás- és Polgári Párt országos pártigazgatója rövid telefonnyilatkozatában. Annak a meggyőződésének adott hangot, hogy e megállapodás nyomán nőnek a kisgazdapárt esélyei, s mandátumainak száma várhatóan jelentősen emelkedik majd.

A következő órákban-napokban a kisgazdapárt elnöksége felveszi a kapcsolatot érintett helyi szervezeteivel, s kellő átgondolás után módosítják a korábbi megegyezéseket – mondotta Bejczy Sándor.

A választási szövetségre vonatkozó megállapodást kommentálva *Füzessy Tibor*, a Kereszténydemokrata Néppárt alelnöke elmondta: az MDF-fel és az FKgP-vel létrejött megállapodás egyfonmán szolgálja mind a Magyar Demokrata Fórum, mind a Független Kisgazda-, Földmunkás- és Polgári Párt, mind a Kereszténydemokrata Néppárt érdekeit. Alkalmas arra, hogy a megállapodást aláíró pártok különkülön is több parlamenti képviselőt juttassanak az Országházba az egyéni választókerületekből.

A FIDESZ sajtótájékoztatója

Kétéves a FIDESZ feliratú hatalmas csokitorta fogadta az újságírókat pénteken délután, az ELTE Bibó István Szakkollégiumában, ott, ahol 1988 márciusában 37 fiatal demokrata megalapította az 1956 utáni első ellenzéki politikai szervezetet. Az aktuális politikai kérdések, a választások második fordulójára való felkészülés kérdései mellett a megalakulás körülményeit is felidézték az évforduló alkalmából rendezett sajtótájékoztatón az azóta mintegy hétezer tagot számláló FIDESZ választmányának tagjai.

Deutsch Tamás hangsúlyozta: a Fiatal Demokraták Szövetsége kétéves történetének jelentős állomásához érkezett el a választásokon, amelyen a FIDESZ szereplését sikeresnek tekintik. Számításaik szerint területi listán 8, az országos listán 8–15 képviselőt juttatnak be a Parlamentbe. Az egyéni választókerületekben a második fordulóban kilenc jelöltjük küzd majd a mandátumért, közülük 4–5-nek van esélye bekerülni az Országgyűlésbe.

Fodor Gábor a FIDESZ és az SZDSZ, illetőleg a FIDESZ és az MDF tárgyalásairól számolt be. Megerősítette: a Szabad Demokraták Szövetsége és a FIDESZ vezetősége szerdai megbeszélésén azokat a megállapodásokat szentesítette, amelyekben a helyi csoportok egyeztek meg a választások második fordulójában való együttműködésről, azaz egyes jelöltek visszalépteséről, illetve egymás jelöltjeinek támogatásáról. Akad néhány választókerület, ahol nem egyeztek meg a helyi csoportok, így a FIDESZ és az SZDSZ még versenyben lévő jelöltjei egyaránt elindulnak.

Ugyanakkor a FIDESZ nem zárkózik el más pártokkal való együttműködéstől sem, így például Békés megyében támogatni kívánják az FKgP jelöltjeit, vagy például a Baranya megyei egyes számú választókerületben az MDF jelöltjét.

24 ÓRA A NAGYVILÁGBAN



PRÁGA: Megszavazták a képviselők a csehszlovák parlament március 29-i ülésén, hogy az ország neve Csehszlovák Szövetségi Köztársaság legyen. MTI-telefotó

Pozsonyi tüntetés

Csehszlovákia új elnevezése ellen tüntettek több ezren pénteken délelőtt a szlovák parlament épülete előtt. A megmozdulás résztvevői Szlovákiát éltették. Az önálló szlovák állam kikiáltását követelő jelszavak is elhangzottak. A tüntetők a szlovák házelnökhöz intézett petíciót írtak alá, amely felszólítja a szlovák parlamentet, hogy kezdjen tárgyalásokat a szlovák nemzet szuverenitásának és önállóságának a teljes elismeréséről.

A csehszlovák szövetségi parlament csütörtökön, csaknem tizenkét órás vita után, úgy döntött, hogy az ország elnevezése „Csehszlovák Szocialista Köztársaság" helyett „Csehszlovák Szövetségi Köztársaság" legyen. Az állam nevében a „csehszlovák" szót cseh nyelven egybe, szlovákul kötőjellel írják, ezzel is hangsúlyozandó a szlovák szuverenitást.

A pénteki pozsonyi tüntetés résztvevői elfogadhatatlannak tartották a „kötőjeles kompromisszumot" és önálló szlovák állam kikiáltását követelték. Olyan petíciót írtak alá és adtak át *Rudolf Schusternek*, a szlovák parlament elnökének, amelyben azt állítják, hogy a cseh nemzet nem ismeri el a világ előtt a szlovák nemzet létezését. Ezt – a petíció szerint – megerősítette a csehszlovák szövetségi parlament csütörtöki ülése is.

A tüntetők petíciójukban arra szólították fel a szlovák parlamentet, hogy kezdjen tárgyalásokat a szlovák nemzet szuverenitásának és önállóságának teljes elismeréséről.

A tüntetés miatt a szlovák parlament ülését megszakították és az épület erkélyéről Rudolf Schuster arról biztosította a tüntetőket, hogy a petícióban foglalt követelésekről a szlovákiai vezetők tárgyalni fognak a szövetségi parlamenttel.

*

Tebbit ringbe lép Thatcher örökéért

Politikai bombaként robbant pénteken Londonban Norman Tebbit volt konzervatív pártelnöknek az a bejelentése, hogy ringbe lép a tory pártvezérségért, ha Margaret Thatcher miniszterelnök asszony úgy döntene, hogy még a következő általános választások előtt visszavonul a vezetésből. A „kemény" tory jobbszárny hangadójának tekintett Tebbit kijelentette, hogy „katasztrófa" lenne, ha a kormánypárt liberálisabb irányzatainak támogatását élvező Michael Heseltine volt védelmi miniszter örökölné a pártvezérséget.

Norman Tebbit az első rangidős tory politikus, aki nyilvánosan bejelentette igényét Thatcher asszony politikai örökére. A kormányfő legutóbb a múlt vasárnap jelentette ki, hogy nincs szándékában visszavonulni, és kész sorrendben negyedik győzelemre vezetni pártját a legkésőbb 1992 júniusáig esedékes következő általános választásokon.

A 61 éves tory politikus az 1987-es általános választások után mondott le a konzervatív párt elnöki tisztéről, amikor nyílt titokká vált, hogy súlyos ellentétei támadtak Thatcher asszonnyal a győztesen megvívott korteskampány tartalmát és irányításmódját illetően.

*

Lemondott az észt kormány

Lemondott pénteken az észt kormány. A második napja ülésező új észt parlament a lemondást elfogadta és felkérte a régi vezetést, hogy maradjon helyén az új kormány megalakulásáig – jelentette az ETA észt hírügynökség.

A március 18-án újjáválasztott ész parlament csütörtöki első ülésén *Arnold Rüütelt* választotta meg az Észt Szovjet Szocialista Köztársaság Legfelsőbb Tanácsának új elnökévé, *Ülo Nugist*, az Észt Szakszervezeti Szövetség vezetőjét pedig a parlament elnökévé. A tallini parlament pénteken további törvényhozási tisztségviselők megválasztásával folytatta munkáját.

Az észt hírügynökség ismertetése szerint a 105 tagú új észt parlamentben három fő politikai irányzat között oszlanak meg a képviselői helyek: 43 mandátumot szerzett az észt népfrontnak (Rahvarinne) liberális demokratákkal és szociáldemokratákkal alakított, függetlenséget sürgető koalíciója; 35 parlamenti hellyel rendelkeznek azok a különböző politikai csoportok – köztük az Észt Szakszervezeti Szövetség –, akik szintén támogatják az észt állami függetlenség kivívását; végül 27 honatya főleg Észtország oroszajkú lakosságát, és azt az álláspontot képviseli, hogy Észtország őrizze meg jelenlegi státusát, maradjon a Szovjetunió szerves része.

Baranyában másfél év alatt háromszázötvenen

Újrakezdők

Van akinél simán megy, van akinél bonyodalmakkal jár a kölcsönfelvétel

Az újrakezdők, pályakezdők vállalkozói kölcsönéről szóló rendelkezés ez év januárjától módosult: háromszázezer forint helyett négyszázezer lett a kölcsön személyenkénti maximális összege (egy vállalkozáshoz legfeljebb hatmillió forint összegű kölcsön adható, a lejárati idő legfeljebb tíz év).

Baranyában az elmúlt másfél évben háromszázötvenen vettek fel újrakezdési kölcsönt: volt, akinél simán ment a hitelügyintézés, volt, akinél bonyodalmakkal járt.

*

Nemcsak a mára, a holnapra, hanem még a holnaputánra is gondolni kell! – e mondattal győzte meg feleségét öt évvel ezelőtt *Kiefer János* arról, hogy a várost elhagyva költözzenek Bogádra, attól függetlenül, hogy továbbra is Pécsett dolgoznak, s a gyerekek is oda járnak iskolába. Kiefer János tettein e megfontoltság, alapos átgondolás látszik. Példa erre a vállalkozói kölcsön felvétele.

A Baranyaker pécsi, Zsolnay-dombi szerelvényboltja tavaly ősszel kft.-vé alakult, a boltvezető és két helyettese (egyikük Kiefer János) száz–százezer forint pénzbetéttel tagként beszállt a Króm Kft.-be.

– A négytagú családunknak, két kisgyerekünk van, a százezer forint nagy pénz – jelenti ki Kiefer János –, csak úgy tudtam előteremteni, hogy vállalkoztam az újrakezdési kölcsön igénybe vételére. Decembertől már meg is kezdtem a visszafizetést, ez havi 2070 forint. A kollégáimmal kiszámoltuk, hogy négy év alatt a pénzbetét hozadékából megtérül a kölcsön összege, lehet, hogy előbb is, ezt követően már minden tiszta haszonnak számít. Érdekes, hogy a tulajdonosi szemlélet azonnal megjelenik, amint az embernek anyagi terhet jelent egy céghez tartozás.

A kft. működésén már most látszik, hogy történt itt egy és más: szabad kéz a beszerzésben, árpolitikában, ami eddig a vállalati központban dőlt el, az most a közvetlen vevő-kereskedő kapcsolaton múlik. Ezért nem emelte a Króm Kft. a gázkészülékek, tűzhelyek, kályhák árait – mondván: így is drágák. Vagy a szolgáltatások: ha a vasudvarban méretre vágott csövet kér a vevő, azt kell adni!

*

– Már rég dolgozhatnék, de a pécsváradi OTP-fióknál több hétig húzódott a vállalkozói kölcsön ügyintézése, végül is október lett, mire az augusztustól kért háromszázezer forintos hitelből százötvenezret kézhez kaptam – mondja a Pécsváradon élő *Földi Balázs*, aki ötvenkét évesen lett újrakezdő. – Azt sem értem, hogy miért csak a kölcsön felét fizették ki, a másik felét visszatartották azzal, hogy csak akkor illet meg ennek a nyolcvan százaléka, ha a már megkapott pénzt igazoltan elköltöttem a műhelyépítésre, a húsz százalékot majd csak az építés befejeztével adják ki. Ugye, bonyolult?

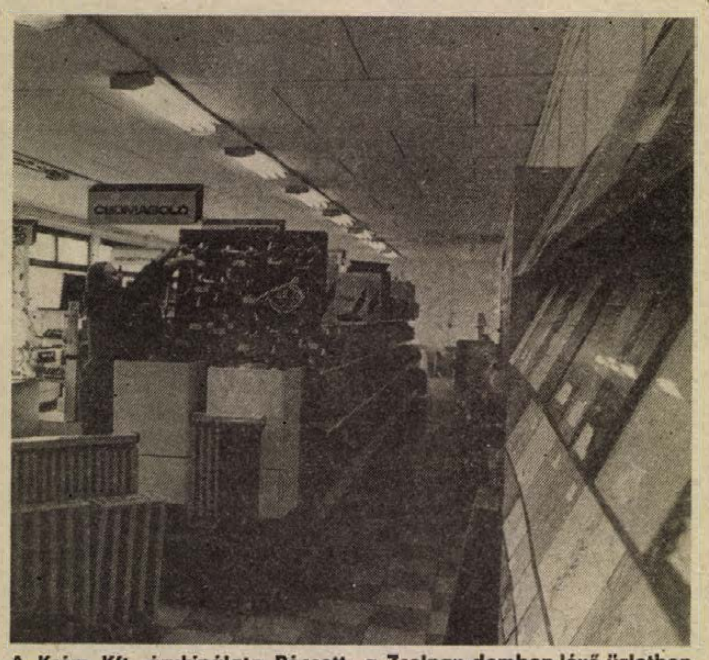

A Króm Kft. árukínálata Pécsett, a Zsolnay-dombon lévő üzletben

Valóban az. Hát ha még hozzátesszük a következőket. Mennyivel kevesebbet ér 1990 nyarán a százötvenezer forint, mint 1989 őszén (az OTP az elkülönített kezeléstől, a kamatozó elhelyezéstől elzárkózott). A műhelyépítés kezdésével meg kellett várni a tavaszt, így a tényleges lakossági szolgáltatást jó pár hónapos késéssel kezdheti Földi Balázs. A családfő alkalmi munkával keveset hoz a közös kasszába, a család tartalékpénzét lassan felélik. (A családtagok a létminimum körül keresnek.) Ha a sorrendiséget nem rontja el az újrakezdő, valóban rég dolgozhatna – saját pénzből előre megvette a legszükségesebb gépeket, berendezéseket, minden felszerelést, ezt a befektetést már nem számolhatja el, és a műhelykialakításhoz kérte a kölcsönt. Pedig fordítva kellett volna: először építeni, aztán felszerelni az asztalos-lakatos-műhelyt. De ez már utólagos okoskodás... És közben a pécsváradiak alig várják, hogy dolgozni kezdjen a mindenféle munkát elvállaló Földi Balázs. Hiszen hova is vigye az ember a lyukas fazekát, a kettétörött húsdarálót, a motoros kapát, fűnyírót, az elgörbült biciklikereket; kit hívjon nagy hirtelen ajtózárcseréhez?

Földi Balázs két szakmában indult: az egyik a háztartási és háztáji eszközjavítás, a másik az orgonaépítés-javítás, ez utóbbi szerencsére nem telephelyigényes. A vállalkozást fiával közösen végzik majd, s a család többi tagja is segíti.

– Senkinek sem ajánlom, hogy önként kipróbálja a munkanélküliséget – jelenti ki Földi Balázs. – Mert nem is tudom, mit tesz az a bányász, akinek csak a két keze és nyakán a nagy adóssága van! Hiszen úgy jár, mint én: mire hozzájut az újrakezdési kölcsönhöz, majd éhen hal! Meg itt a kezesügy: ki vállal kezességet azért, akinek se rokona, se megfelelő barátja mincs? Mert például egy kisiparos nem vállalhat kezességet, sőt nekem a Garancia Biztosítót sem fogadta el az OTP! S az a legjobb vicc, ha lenne balatoni nyaralóm vagy nyugati márkájú gépkocsim, akkor nem kellene kezes. De biztosra veszem, ha mindezek lennének, nem kényszerültem volna arra, hogy munkanélküliként kölcsönért kopogtassak!

*

Csécsei Gáborné női szabó, kisiparos (Pécs, Kismélyvölgy, Hegyhát-dűlő 1.) félt a visszafizetés terheitől, így kétszázezer forintot igényelt, bár háromszázezret is el tudott volna költeni gépekre (tisztázó, szabászgép, gyorsvarrógép), valamint anyag- és kellékvásárlásra is több jutott volna. Csécsei Gáborné a szakmával tizennyolc éve kezdett ismerkedni, s mindvégig hű maradt hozzá, egészen addig, amíg a Ruhakészítő Gmk. tavaly februárban fel nem oszlott. Októberig munka nélkül volt. A családnak ez nem kis gondot jelentett: három éve építkeztek, sok az adósság a házra, s a két gyerek is (tíz- és tizenegy évesek) viszi a pénzt.

– Lejártam vagy hét munkahelyet, mert csak akkor jogosult az ember a kölcsönre, ha nem kap megfelelő helyet – meséli Csécsei Gáborné. – Akadt közöttük olyan, hogy csak rokkantaknak szólt, mégis kiközvetítettek. Az is vitás volt kezdetben, hogy egy csődbe ment gmk.-s kaphat-e újrakezdését. Végül is sikerült. Októbertől napi tizenöt órát varrok, kénytelen vagyok, mert a visszafizetést decembertől kellett megkezdeni. Eleinte attól féltem, nem lesz megrendelés. A férjem a főállása mellett bejárta a dél-dunántúli boltokat, butikokat, kínálta az általam készített árut. Most már elértünk oda, hogy jön a megrendelés. A tanácsom a most újrakezdőknek, amit csak lehet, vegyenek igénybe!

L. Cs. K.



Csécsei Gáborné Pécsett, a Kismélyvölgyben, a családi ház alagsorában rendezte be szabóműhelyét

Például

Szerkeszti: Bozsik László és Pauska Zsolt

Fokozott biztonsági intézkedések – Pécsett is

Március 16-án az Iszlám Szent Háború Palesztina Felszabadításáért nevű szervezet felhívásban fenyegette meg mindazon országok légitársaságait, amelyek közreműködnek a szovjet zsidók Izraelbe szállításában.

A folytatás ismert: Jahoda Lajos, a Malév vezérigazgatója leállíttatta az Izraelbe indítandó járatokat – néhány nappal később pedig leváltották posztjáról. Szerda óta az utasszállítás a Malév tel-avivi menetrendszerű járatain ismét zavartalanul folyik.

Dr. Farkas Tibort, a Malév pécsi irodájának vezetőjét arról kérdeztük, a palesztin szervezet felhívása óta visszaesett-e forgalmuk, már ami az Izraelbe induló járatokat illeti?

– Előtte is népszerű volt és azóta is népszerű tel-avivi járatunk, szerencsére az embereknek nem vette el a kedvét a palesztin fenyegetés. Én azt hiszem, ezt az ügyet jobban felfújták, mint amennyit megért... Persze, a nagy forgalom egyik oka az is lehet, hogy április elsejétől áremelést hajtunk végre, s aki teheti, még ez előtt megveszi jegyét. Az életbe léptetett biztonsági intézkedések a Malév pécsi irodájára is vonatkoznak – a palesztin fenyegetés óta mi is jobban odafigyelünk a hozzánk betérőkre. Nehogy például valaki egy kis szatyrot hagyjon itt... Egyébként az arab szervezet néhány évvel ezelőtt a svéd légitársaságot is megfenyegette, de azóta sem történt semmi. Ezzel együtt mostantól: fokozottabban ügyelünk utasaink és irodáink biztonságára...

Halálos injekciók (III.)

Hétfő óta levelek tucatjait és rengeteg telefonhívást kaptunk az eboltás következtében elhullott 28 kutya kapcsán. Hogy felháborodtak az eset miatt Olvasóink — érthető. Újabb bejelentések érkeznek, tegnap például egy hölgy azt firtatta, miért nem esett szó eddig arról, hogy — ami az eboltások alkalmával nem volt szokás — hétfőn este a Susogó vendéglőnél féregtelenítést is végeztek a kutyákon, s az ehhez használt sprédózis ára 30 forint volt, melyről senki nem kapott nyugtát? Mint mondja, nem is ez zavarta igazán, hanem az, hogy szerinte csak azok a kutyák lettek rosszul, melyeknél a sprét is használta az állatorvos. Erről miért nem esik szó? — kérdezte. Dr Guzsvány Mihályt, az Állategészségügyi Állomás igazgató-főorvosát hívtuk fel telefonon:

— Szeretném kiigazítani az információt: nem spré, hanem tű nélküli automata fecskendő volt, amivel a kolléga a féregtelenítést végezte. A gyógyszer szabadáras, nyugodtan kérhetett egy dózisért 30 forintot — de hozzátenném, a féregtelenítés senki számára nem volt kötelező. Hadd mondjak egy új információt: a napokban sikerült beszélnem budapesti központunkkal, s megtudtam, hogy ezelőtt négy évvel ott is volt egy ugyanilyen eset, akkor négy eb múlt ki — a tünetek ugyanezek voltak. Sajnos, 4 éve nem sikerült kideríteni az elhullások okát. Természetesen azon vagyunk, hogy most sikerüljön. Egyébként hétfőn vagy kedden szívesen meghívnám önöket az Állategészségügyi telepre, ahol kísérletképpen — hogy bizonyíthassuk: nem a gyógyszerekben van a hiba — három kutyát ötszörös dózissal fogunk beoltani.

Koncz – (ny)ert

Mit nevezhetünk ma győzelemnek? Gondolom, a jól eladható, igényes produkciót. Koncz Zsuzsa csütörtökön este a POTE aulájában ezt adta a jelenlévő mintegy ezer embernek.

Koncz Zsuzsának nem volt nehéz dolga, csupán megismételte ezen a felejthetetlen estén azt, amit megszokhattunk tőle: szép tiszta hanggal, politikai töltetű, nosztalgikus dalokat előadni. Méltó társai voltak a kísérőzenekar tagjai is.

Ha könny szökött néha a szemünkbe, nem szégyelltük. Ha tapsoltunk, szívből tettük. Ha csend volt, gondolatok borították el az amúgy hangos tetszésnyilvánítást.

Régi és új dalok és megzenésített versek hangzottak el, közülük egynek szövegéből idézünk. 20 éve írta Bródy János, mondandója ma is időszerű: „Valakinek holnap le kell győznie a sötétséget, mondd, te kit választanál?! Valakinek holnap át kell írni a régi meséket, valakinek holnap meg kell váltani ezt a világot, valakinek holnap le kell tépni magáról a láncot. Mondd, te kit választanál? Segítsetek, segítsetek...

Valakinek holnap le kell mondani hivataláról, Valakinek holnap át kell venni a koronaékszert, valakinek holnap le kell tennie végül a fegyvert, valakinek holnap meg kell válnia életétől. Mondd, te kit választanál? Segítsetek! Oly nehéz a választás...

A Baranyai Könyvtáros új számáról

Szakfolyóirataink mai megjelenési tempóját, az „eladhatóbb" sajtótermékekkel szembeni hátrányos helyzetét tekintve nem is tűnik soknak az a negyedéves „csúszás", mely után a *Baranyai Könyvtáros* 1989 második félévi számát kézbe vehetjük.

A Baranya Megyei Könyvtárközi Bizottság – a Megyei Könyvtár kiadásában és szerkesztésében megjelenő – lapjában mindenekelőtt a *Janus Pannonius Tudományegyetem* megújult és a Belvárosi iskola egykori épületével kibővült *könyvtáráról* olvashatunk, *dr. Ormos Mária* rektor megnyitó beszédével az élen, adatgazdag ismertetéseket. A *Kitekintés* rovatban Lvovban, illetve Stájerországban járt könyvtárosok élménybeszámolóival találkozhatunk, a *Téka* pedig bemutatja a *Janus*, a *Tér és Társadalom* és a *Baranya* című folyóiratokat, a megyében megjelenő városi lapokat, a *Pannonia Könyvek* legújabb darabjait, valamint Timár György *Királyi Sziget* című könyvét. Ezt követően a fiatalon elhunyt kitűnő könyvtárostól és szakírótól, *Huber Kálmánnétól* búcsúzik a folyóirat, és dr. Molnár Istvántól, a Pollack Mihály Főiskola egykori könyvtárvezetőjétől. A lap, mely a Megyei Könyvtárban beszerezhető, terjedelmes és tartalmas hírcsokorral zárul.

B. M.

Országos középiskolai fotókiállítás Pécsett

Az idén Pécsett rendezik meg a XXIII. Országos Középiskolai és Szakmunkástanuló Fotókiállítást. A rendezvénynek helyt ad az 508. sz. Tarr Imre Szakmunkásképző Intézet. A megnyitó április 4-én 11 órakor lesz. A bírálatra beérkezett képek közül 12 iskola 46 tanulójának 82 fotóját tekinthetik meg az érdeklődők. A zsűri tagjai: *Cseri László, Halász Rudolf, Markovics Ferenc* és *Tillai Ernő* fotóművészek voltak. A kiállítás vándorserlegének védője 1990-ben a budapesti 6. sz. szakmunkásképző és a Kaposvári Csokonai Tanítóképző Főiskola Gimnázium Tagozat lett. A megrendezéshez segítséget nyújtott a Baranya Megyei Tanács V. B. művelődési osztálya, az ifjúsági és sportosztálya, a Pécs Városi Tanács művelődési osztálya, a Mecseki Fotóklub, a FORTE Fotokémiai Ipar, Vác, a Magyar Fotóművészek Szövetsége, az 508. sz. Szakmunkásképző és Szakközépiskola szülői munkaközössége. A kiállítást Regős István szervezte.

(J. G.)

Foglalat (II.)

Rovatunk március 28-i számában megjelent, Foglalat című jegyzetre válaszolt egyik kollégánk, leveléből idézünk: „Szakmabeliként, csak a pontosság kedvéért kötök bele egyetlen mondatodba: »Mert valamiért kiment a kisebb vagy nagyobb biztosíték, amelyek nélkül nem kap megfelelő energiát...« Na szóval! Ha kiolvad (levált) a biztosíték, akkor a lámpa nem kap semmilyen energiát. De ez csak szőrszálhasogatás, inkább továbbgondolom allegóriád (nem magyarázó szándékkal, mert még Arany Jánost idézném viszonzásul: »gondolta a fene«).

A foglalat és a villanykörte viszonya, kapcsolatuk következménye csak okozat. Minden normális társadalom – bocsánat! – elektromos tervező először a célt veszi szemügyre. Mit akar megvilágítani? Utcát, teret, szobát, íróasztalt? A célnak megfelelően – megvannak erre a megfelelő fizikai törvények, tervezési elvek – meghatározza, hogy a cél eléréséhez mekkora energia szükséges. Ennek megfelelően választja meg a világítótest teljesítményét, s ez már meghatározza a foglalat szükséges teherbíró képességét is. Ezután gyerekjáték kiszámítani, hogy milyen elektromos hálózat képes kiszolgálni a kívánt teljesítményt.

Ha jól számolt a tervező, akkor nem lehet baj, nem lehet rövidzárlat. Legfeljebb bizonyos idő után az égőt ki kell cserélni. Hát, így van ez a fizika törvényei szerint." Üdvözöllek:

(p. k. gy.)

Köszönöm tévés kollégám válaszát, remélem a továbbiakban sem szorul rá egyikünk sem, hogy gyertyával világítson. Bár akkor sem foglalt!
ETAOIH SNRDLU CMFWYP VBGKUJ

Nyílt levél a POTE Tanácsának

„Dodonai" nyilatkozat

A DN március 27-i számában megjelent a Pécsi Orvostudományi Egyetem Tanácsának nyilatkozata. Megdöbbentő és felháborító az 1956-os forradalomban részt vett egyetemi dolgozók (a nyilatkozatban „egyéb dolgozók"), hallgatók és oktatók számára.

A nyilatkozat olvastán az embernek az az érzése, hogy összeállítója „fogalmazásgátló" tablettát szed. Mire gondoljon az olvasó az alábbi mondat olvasásakor: *„Az Egyetemi Tanács kinyilvánította, hogy elhatárolja magát azoktól a politikai döntésektől, amelyek az eljárások alapját szolgáltatták?"* Kiknek a „személyi jogát tartja tiszteletben" a tanács a nevek elhallgatásával?

A legfelháborítóbb pedig a nyilatkozatnak a befejezése: *„kérésre ezt (rehabilitációt) az érdekelteknek írásban is megküldik".*

Ki kérte annak idején az eljárást maga ellen?! Ki járt a rendőrkapitány nyakára azzal, hogy „puszta jelenlétük akadályozza a párt kibontakozását az egyetemen!"

Dr. Péter Károly
egykori orvostanhallgató

Óvodai beíratás!

Pécs M. Város Tanácsa V. B. művelődési osztálya értesíti az érdekelt szülőket, hogy az 1990/91-es nevelési évre az óvodai beíratás *1990. április 2–6-ig* lesz valamennyi városi és városkörnyéki óvodában. Az oktatási törvény 43. §-ának (1) bekezdése alapján óvodába az a gyermek vehető fel, aki a harmadik életévét az adott év (1990) a) augusztus 31. napjáig betölti, illetőleg b) december 31. napjáig tölti be és felvételét az óvodai férőhelyek száma lehetővé teszi.

A gyermeket elsősorban abba az óvodába kell beíratni, amelynek a közelében lakik, illetőleg ahol a szülője dolgozik. A német nemzetiségi szülők óvodáskorú gyermekeiket a Kóczián S. u. 17. sz. alatti nemzetiségi óvodába és a Dugonics u. 25. sz. alatti óvodába; a horvát-szerb nemzetiségieket a Szalai A. u. 4. sz. alatti óvodába íratható be. A Nevelési Központ környékén lakó szülők gyermekeiket a III. számú óvodában íratható be. A beíratott gyermekek fogadása szeptember elsejétől folyamatosan történik.

Lisztérzékeny gyermekek óvodai és bölcsődei beíratása!

Pécs M. Város Tanácsa V. B. egészségügyi és művelődési osztálya értesíti azokat a szülőket, akiknek lisztérzékeny gyermeke 4 hónap és 6 éves életkor közötti, és bölcsődei vagy óvodai elhelyezést igényelnek, jelentkezésüket április 2–6-ig az Ajtósi Dürer utcai bölcsődébe, illetve óvodába nyújtsák be. Jelentkezéskor a gondozó szakorvos előzetes vizsgálata és írásbeli javaslata is szükséges.

Bölcsődei beíratás!

Pécs M. Város Tanácsa V. B. egészségügyi osztálya felhívja az érdekelt szülők figyelmét, hogy a bölcsődei elhelyezés iránti kérelmeket május 2-től 4-ig személyesen juttassák el a Módszertani Bölcsődébe. Cím: 7624 Pécs, Budai Nagy Antal u. 3.

Kérelmeket a bölcsőde keddtől péntekig 8–16 óra között fogad el.

A kérelmen fel kell tüntetni a pontos lakcímet, a gyermek születési adatait, mellékelni kell a lakhely szerint illetékes védőnő által készített környezettanulmányt, valamint a szülők munkahelyétől munkáltatói igazolást.

A bölcsődei felvételek október 1-jétől történnek.

Botrány az iskolában

A történet egy tavaszba hajló kedves télvégi napon kezdődött. Legalábbis a számomra. Február 28-án ugyanis hívást kapott a szerkesztőség Kővágószőlősről, ahonnan egy ismeretlen telefonáló zaklatottan előadta: jöjjön valaki, mert falugyűlés lesz, ahol meg akarják buktatni az iskolaigazgatót.

A falugyűlés három témája közül egyik sem vonatkozott épp az iskolára, de úgy látszott, a szülők nagy részében és a pedagógusok között is olyan mértékű már a felháborodás, hogy nincs az az atomtemető, amely az elszánt felszólalókat eltántoríthatná. Ingerült, olykor sírássá váló hangon beszéltek anyukák és tanárok, fölcsattanva és polgári perrel fenyegetőzve válaszolt az igazgató. Végül megállapodtak egy következő, március 13-i újabb gyűlésben, ahol az iskola megmutatja, hová is jutott az új, alig egy éve kinevezett igazgató működése alatt.

Másnap újabb telefon: az igazgató az egyik tanítót gyanúsítja azzal, hogy értesítette az újságot, állítólag eltávolítással is megfenyegetve a kollégát.

Egy hét múlva megint keresnek. Apró szinfolt lesz az a nem bizonyítható hír, hogy valamely helyi párt képviselői – mondom, állítólag – támogatásukról biztosítják az igazgatót, ha a falugyűlést el tudja halasztani valamilyen indokkal a választások utáni időre.

A gyűlés az igazgató betegsége miatt 13-án elmaradt.

A szülők tiltakoznak

Én mégis elmegyek Kővágószőlősre. A hozzávetőleg kétezer lakosú kis falu, ahol vagy kétszázharminc gyerek tanulni szokott, délelőtti, nyugalmas képét mutatja. Az iskola olyan, mint egy erődítmény, a kapun, mellyel elsőbben próbálkozom, tilos az átjárás. De végül bejutok, hogy megtudjam végre, mi is az igazság...

Addigra persze már néhány értesüléssel gazdagabb vagyok. Tudom, hogy a tanári kar az igazgató mellett és ellen pártokra szakadt, hogy az ellenzőknek szinte mindegyike személyesen is megbántva, fenyegettetve érzi magát, hogy a szülők jó része sérelmezi, miért nincs több lehetősége arra, hogy benne legyen az iskola életében, hogy számos vélemény szerint a Szentlőrincről érkezett, alig harmincéves igazgató új programja nem vált be igazán, hogy a szülők aláírást gyűjtöttek az eltávolítása érdekében, hogy a helyi tanácsnál – már ősz óta – egymást érik a panaszosok, hogy egyre-másra maradnak el órák, hetenként több is, mert az igazgató tanítás közben szólítja el halaszthatatlan megbeszélésre az órát tartókat, hogy néhány pedagógus dolgozatot irat egy-két osztályban arról, milyennek látják a gyerekek az iskolát, kit szeretnek és kit nem. Ehhez már kommentárt sem tudok fűzni...

Az első körben a támogatók érveire vagyok kíváncsi...

A pedagógusok elkeseredettnek, fáradtnak látszanak. *Földi Mária* tanárnő szinte boszorkányper közepén érzi magát, pedig, mint mondja, a főnöke jó ember, igazi keresztény.

Hajdúné Hegyi Eszter tanár:

– A legnagyobb probléma az, hogy pletykák terjednek a faluban, a szülők nem minket keresnek meg, hanem egymást hergelik. Egyes pedagógusok kivittek belső tantestületi ügyeket, régi sérelmek szakadtak fel, sokan pedig attól félnek, hogy régi pozíciójukat elvesztik. Én mindenesetre azt érzem, hogy két és fél éves munkám ment tönkre. Az igazgató mellett állok, bár követett el hibákat.

Nem panaszkodhatom, hogy bárki húzódozna a megnyilatkozástól. Hívek és pártütők egymásnak adják a kilincset. A huszonegy pedagógusból tizenötöt hallgatok meg, és az igazgatóval kapcsolatos ellenérzések is megfogalmazódnak:

Maczekó Károlyné igazgatóhelyettes:

– Antal többfrontos harcot nyitott. Sokkal inkább kedvelte a látványos dolgokat, a produkciókat, s pályázatokat, és kevesebb figyelmet fordított azokra, akik csendesen végezték a napi dolgukat. Pedig rájuk is szükség van... Ez a tantestület meghaladja az ő erejét, a helyzeten pedig csak súlyosbítottak az egyéni hibái. Kevés tanítási tapasztalattal került ide, vezetői gyakorlata egyáltalán nem volt. Én azt hittem, az az egy év, amíg megbízott igazgatóként működött, elég a beilleszkedésre. De azt láttam, hogy egyáltalán nem próbál alkalmazkodni. A legtöbb értekezlet nem a munkával kapcsolatos vitává fajult. A szülők most azt érzékelik, hogy széthullott minden, miközben mi még nem tudtunk belekezdeni az új elképzelések megvalósításába.

Az igazgatóhelyettes egyébként nincs könnyű helyzetben, az első kérdés után, amiben nem értettünk egyet, négyszemközti beszélgetésre hívott. Mit mondhatnék arról, hogy milyen sértő megjegyzéseket tett? Hiszen az egész bizonyíthatatlan. Az viszont tény, hogy sokan már vasárnap idegesek vagyunk azért, mert másnap iskolába kell jönni. Nap mint nap újabb cirkusz kezdődik...

Vincze Csaba tanító:

– Az igazgatóhelyettes funkciójából való eltávolítása kapcsán gondoltam először arra, hogy ő voltaképpen manipulálja a demokráciát. A helyettessel kapcsolatos szavazást kikerülte, de megszavaztatott minket az új programjáról, amiben viszont ilyen funkciónak helye nincs. Erre csak később döbbentünk rá... Ezek mellett apróságnak tűnik, hogy ordenáré hangon beszél, hogy a szavahihetősége is kétségbe vonható, és hogy belehallgat a kollégák telefonbeszélgetésébe...

Miért utálják magát igazgató úr?

Nem kerülhetem el, de nem is akarom, hogy a botránnyá, üggyé dagadt helyzetről a főszereplővel ne beszéljek. Beteg, tehát otthon keresem fel. Akik tudják, hogy megyek, féltenek. Még azt is elképzelhetőnek tartják, hogy üvöltözve fog kirúgni, ha faggatni próbálom. Nem ez történik, mégis később, amikor ellenőrzi a nyilatkozatát, egyik kollégámat kérem fel szem- és fültanúnak. Sose lehet tudni... Bájos apróság, hogy idővel kiderül, van, aki úgy tudja, hogy az igazgatóhoz való érkezésemet már megelőzte egy féltő kolléga figyelmeztető látogatása.

Somogyi Antal iskolaigazgató:

– Szerintem az egyetlen baj az, hogy az iskola problémái kikerültek a faluba, ráadásul úgy, hogy ez meg is ölheti az iskolát. Mi az októberi „kvázi" falugyűlésen – voltaképpen társadalmi vitán – előadtuk a nevelési-oktatási terveinket. Ez a program még éppen csak elkezdődött, végig kellene vinnünk. Itt pedig a legkisebb ciklus is négy év! Amikor elindult a munka, rengeteg támogatónk akadt. A régi helyi sajátosságokra is alapoztunk. Hatalmas szellemi potenciál van az egyes emberekben. A miénk egy relative kohéziós testület. Még az egymást látszólag nem kedvelők is tudnak együtt dolgozni. És dolgoznak is, rengeteget. Itt munka van. De meg kellett küzdeni régi problémákkal, nehéz örökséggel, mind szakmai, mind emberi vonatkozásban. Újabban a faluból némelyek nagyhangú, türelmetlen, szakmailag konzervatív, fröcskölődő véleményüket hangoztatják, ahelyett, hogy olyan kritikákat kapnánk, melyek rögtön feladatokat adnak nekünk. Akár elmarasztalóak is lehetnek, hiszen abból tanulhatunk a legtöbbet.

Ritka eset, hogy valakinek a személye ennyire megossza a róla véleményt formálók táborát. Mire gondol, mi az, amit szeretnek magában az emberek?

– Nem foglalkoztam a személyemmel, a munkám érdekelt.

– Mi az maga szerint, ami viszont nem tetszik az embereknek? Tudja, hogy összeférhetetlennek tartják?

– Nagyon ritkán vagyok ingerült. Inkább talán egyfajta nyugtalanság jellemző rám. Abszolút nem vagyok autokrata, de talán annak kellett volna lennem. Egy biztos: senkit nem köteleztem még semmire az alapfeladatán túl. Ez a menedzserstílus összeszokottabb testületeknél jobban bejönne. Addig nagyobb autokráciára lenne szükség, ha be tudnám építeni a biztosítékokat, amelyekkel idővel vissza tudok állni...

– Mi az, amit el akar itt érni?

– Egy jó iskolát.

– És ha a tantestület fele egyszer csak azzal áll elő, hogy már nem bírja tovább, itthagyja az iskolát?

– Elbeszélgetnék velük. Megtudnám, mi a problémájuk, félreértettünk-e valamit.

– Képzeljük most el, ha nem ők mennek, hanem magát szólítják fel erre...

– Attól függ, miért. Ha bűnbakot keresnek, mindenképpen maradnom kell. Ha viszont jóvátehetetlen hibát követtem el, akkor egyszerűen elmegyek.

Ha elmennek a gyerekek...

A szülők nagy része is ezt szeretné. Bár őket valójában nem az érdekli, ki az igazgató, hanem az, mi lesz a gyerekeikkel. Mert ki hiszi, ki nem, de ez az igazi kérdés. Egy magánlakásban találkozunk, ott van az az anyuka is, aki a falugyűlésen a vitát kirabbantotta, és akit perrel fenyegetett meg az igazgató.

Csoszits Mihályné:

– Én azt hiszem, ha egy iskola pedagógiai problémája kikerül a faluba, akkor az már a falu ügye. Mint tanácstag szólaltam fel. Minket a pedagógiai módszerek nem érdekelnek, itt a tények beszélnek, az, tud-e a gyerek. Úgy látjuk, nem eleget.

Mindenkitől nem lehet idézni, de az a vagy húsz szülő, akivel az ügy kapcsán találkozom, felháborodva nyilatkozik a helyzetről. Az ingerültség nő, az újabb gyűlés elnapolása csak fokozza a feszültségeket.

– Már majdnem lincshangulat kezd kialakulni – állítja *Ádám László.* – Közülünk sokan már arról gondolkodnak, hogy elviszik a gyerekeiket Pécsre. A gyerekek sem szeretnek már ilyen körülmények között iskolába járni. Ha az igazgató és a klikkje ittmarad, félünk, hogy szeretett pedagógusok mennek majd el, olyanok, akik közöttünk élnek, és itt is akarnak élni! Ha pedig se gyerek, se tanár nem lesz, nem lesz iskola sem!

A városi művelődési osztály sem először keveredik bele a dologba. A szülők utolsó, kétségbeesett hangú lépéseként megíródott levél, melyben hetvennyolc aláírással követelik az igazgató eltávolítását, a művelődési osztály oktatási intézmények irányításával foglalkozó helyettes vezetőjéhez, *Waltz Jánosnéhoz* került. Idézet a levélből: *„Amíg az igazgató úr azon munkálkodik, hogy a sokéves, sikeres gyakorlattal rendelkező, és a szülők és a falu által megbecsült és szeretett pedagógusoktól fondorlatos módon megszabaduljon, a jó tervek megvalósítására sem idő, sem energia nem marad... Mi, szülők sem látjuk biztosítottnak azt, hogy ilyen vezetés mellett a gyermekeink megfelelő indíttatást kapjanak a jövőre nézve".*

– Felelőtlenség volna most még arról beszélni, mi lesz az ügy kimenetele – válaszolja Waltz Jánosné. – Az biztos, hogy a jelek szerint a helyzet tarthatatlan. Ha szakmai kifogás merül fel az igazgatóval kapcsolatban, szakemberek vizsgálatára kerülhet sor, de ilyen emberi problémák esetén a munkáltatónak kell eljárni. Ez jelen esetben a községi tanács.

És hogy most mi lesz?

A községi tanács titkára, dr. Illés Judit szerint:

– Az igazgatót a testület és a tanács mozdíthatja el. Az öt évre szóló megbízás nem szentírás. A tantestületnek szavaznia kell arról, kívánja-e őt igazgatónak, a döntést pedig tanácsülés elé kell vinnem. A véaszót a testület mondja ki.

Egyelőre még nem tartunk itt, az ügynek nincs vége. A darázsfészek felbolydult. A legutolsó telefonhír szerint az igazgató úgy próbálta „beszélgetésre" invitálni az egyik dolgozót, hogy később látlelet is készült a nyomokról...

Nem célom, hogy bárkinek igazságot szolgáltassak. De az eset példa is. Ez alatt az egy hónap alatt az érdekeltek közül néhányan nemegyszer próbáltak lebeszélni arról, hogy „kiszerkesszem" őket az újságban. Pedig nem történik más, csak annyi, hogy egy falu, egy közösség érvényesíteni akarja az érdekeit, jobbat akar a rosszabb helyett, rendet a zavar után. Éppen ideje, mert hát a gyerekek tanulni akarnak. És egyáltalán nem mindegy, mit.

Hodnik Ildikó

Az írás nyomdába adása előtt, az utolsó pillanatban érkezett a hír: a bántalmazott dolgozó feljelentést tett, a szülők bejelentették a helyi tanácson, hogy gyerekeiket, addig, míg az igazgató a helyén van, nem engedik az iskolába, a pedagógusok többsége levélben kérte vezetőjük eltávolítását. A tanácstitkár megindította a fegyelmi eljárást. Az igazgató beteget jelentett.

Lincshangulat Kővágószőlősön?

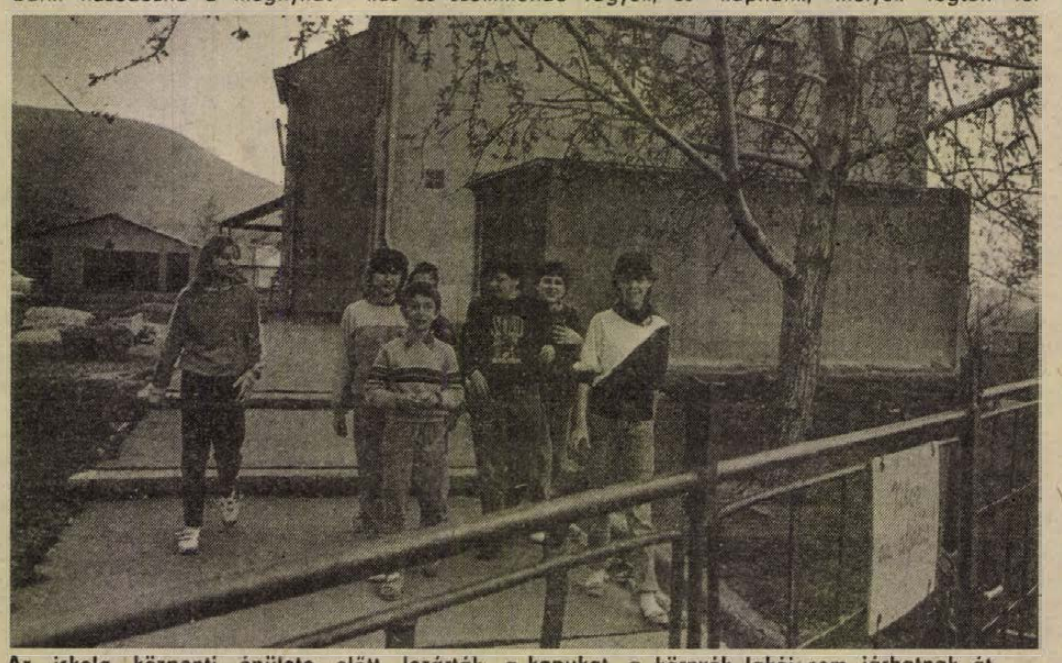

Az iskola központi épülete előtt lezárták a kapukat, a környék lakói sem járhatnak át

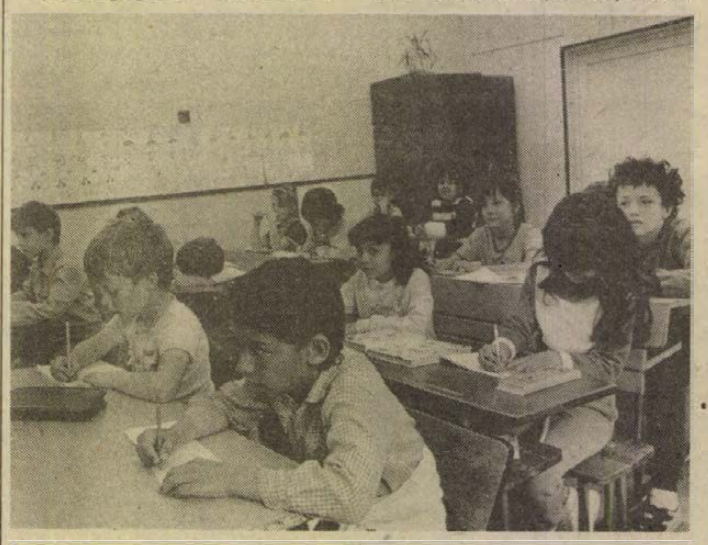

Az alsó tagozatosok egy régi, különálló épületben tanulnak

Újoncok bevonulás után

Szögre került a bőrkabát

Mi a lelkiismereti ok? Megszűnt a nők hadkötelezettsége

– Irány utánam! Lépés indulj! Egy... egy... egy, kettő, egy... Szakasz, állj! A lábak még nem dobbannak egyszerre a kilépésnél, van, aki elsieti, a másik lemarad egy kicsit. Nem csoda, hogy még nem megy mindenkinek egyformán jól a menetelés és a fordulások, hisz az újoncok első alaki foglalkozásán nem is lehet ezt megkövetelni. Kalocsai bevonulásom első napjai jutnak eszembe... – Lépés indulj! Mi ez a géppuskaropogás? Egyszerre! Na még egyszer! És még három kört meneteltünk a sötétbe boruló alakulótéren, nehogy megnyomja a vacsora a gyomrunkat... Ma már teljesen átalakult a kiképzés!

Nem egy sorköteles fiatalt kísért el február 26-án a pécsi sportcsarnok elé a családja, a felesége, menyasszonya, barátnője. Néhányan igyekeztek lebeszélni a szülőket, ne gyertek, úgysem jöhettek be velem, itthon nyugodtabban „elbúcsúzhatunk" egymástól. Anya arcán egy könnycsepp gurult végig. – Tudja jól, nem az ő fia az első, de mégis a gyereke...

Az igazolványok, iratok leadása után a nézőtéren gyülekeznek a fiúk. Ismerősök egymás között találgatják, melyikük hova, milyen helyre kerül. A hangosbeszélő neveket sorol, az alakulat számát, és a helyőrség nevét. Néhányan felállnak, és egy csoportban gyülekeznek az utolsó egyeztetésre. Nem egy betegségre, családi nehézségre, hátrányos helyzetre csak most derül fény.

– Ilyenkor még a legjobb szándék mellett sem tudunk mit tenni, nincs visszaút, a fiatalembernek be kell vonulnia – mondja *dr. Bogdán István* őrnagy, a kiegészítő parancsnokság főtisztje. – Adott létszámúra kell feltölteni az alakulatokat, ennek megfelelően küldtük ki néhány hónappal ezelőtt az értesítéseket, tájékoztatókat a bevonulás várható időpontjáról, illetve néhány hete a behívóparancsokat. A bevonulásnál csak egy minimális tartaléklétszámot képezhetünk, így csak a nagyon indokolt esetekben vehetjük figyelembe az érintettek problémáit. Ezért lenne jó, ha komolyan vennék a fiatalok az értesítést a tervezett bevonulásról, és a saját érdekükben azonnal jeleznék a szociális, egészségügyi, iskolai problémáikat a kiegészítő parancsnokságnak.

*

A pécsi Bajcsy-Zsilinszky Endre laktanyában már február közepén elkezdődött a felkészülés az újoncok fogadására. Kifestették az egész szintet, új hálókörletet rendeztek be, szétbontották az emeletes ágyakat, felújították az ifjúsági klubot, barátságosabbá varázsolták a helyiségeket.

Fél tíz körül kanyarodott a busz az újoncokkal a laktanya elé. – A kétszárnyas vaskapu becsukódott mögöttük... Ezzel megkezdődött a másfél éves sorkatonai szolgálatuk.

A legnehezebb lépés talán az volt, amikor elindultak a fürdő felé, ahol véglegesen átöltöztek egyenruhába, és a civil holmit egy papírzsákba csomagolták. A fogason lógott még néhány szegeccsel kivert fekete bőrkabát, amikor kísérőmmel, Hanzli Lajos alezredes, parancsnokhelyettessel beléptünk az épületbe.

– Fürdés után itt öltöznek át a gyakorló ruhába. Innen orvosi vizsgálatra, majd az ütegszintre mennek, ahol megkapják a többi felszerelési tárgyat. Az első két napon ismerkednek a laktanyával, lesz egy technikai és hatásbemutató, állománygyűlés, illetve megkapják a fegyvereiket. A 4 hetes alapkiképzést egy 2 hetes szakalapozó-képzés követi majd, ahol szakterületekre lebontva ismerkedhetnek meg a katonák a technikával és kezelésével.

Kísérőm irodájában folytatjuk a beszélgetést.

– A haderőreform keretében most februárban hozzánk is csak a tavalyi létszám egytizede vonult be sorkatonai szolgálatra. Országos szinten a behozorozott állomány 75 százaléka teljesíti honvédelmi kötelezettségét az otthonától számított 100 km-es körzeten belül. Nálunk ez a szám 100 százalék, hisz mindenki Baranya megyéből érkezett.

*

Két nappal későbbi látogatásomkor az alakulótéren találtam az újoncokat. Alaki kiképzés, első óra, első tárgykör.

– Jó, hogy minket választottál beszélgetőpartnernek, mert így megmenekültünk egy kis alakitól – mondják, ahogy felérünk a tanterembe, és rögtön egy „pihentető" cigarettára gyújtanak.

– Ahogy elmondták a haverok, sokkal keményebbnek tűnt a katonaság, mint ahogy most tapasztaljuk. Jó érezni, hogy már emberszámba vesznek minket, nem úgy beszélnek velünk, mint egy útszéli kutyával.

– Három hónapos a fiam. Pont akkor szakítottak el a családomtól, amikor a legnagyobb szükség lenne az együttlétre. A 18 hónap alatt elveszíthetek egy olyan boldogságot, megismerést, amit talán soha többet nem érthetek meg, nem élhetek át. Ezt az érzést most elveszik tőlem.

– Túl hosszú ez a másfél év. Nagyon sok minden történik, változik ezalatt, és mi mindenből kimaradunk.

Pereszlényi Gyula főhadnagy, a kiképzőüteg parancsnoka nagy, robusztus ember. Katonáitól megköveteli a rendet és fegyelmet, de jóindulatára, segítőkészségére biztosan számíthatnak.

– Óriási előrelépést jelent, hogy minden katonával személyesen beszélgethettem el. Sokkal hatékonyabb a kiképzés, hisz kevesebb emberre jobban tudunk figyelni, több idő jut a személyenkénti foglalkozásra. Sikerült elérnünk, hogy amikor 14 óra 10-kor, a foglalkozás végén mennek ebédelni, még van választási lehetőség a két menüből.

*

A honvédelmi törvény 1989. évi módosítása értelmében a sorköteles fiatalok lelkiismereti okokra hivatkozva kérhetik felmentésüket a fegyveres sorkatonai szolgálat alól. Engedélyezése esetén ők a fegyver nélküli katonai szolgálat, illetve a polgári szolgálattal teljesítik honvédelmi kötelezettségüket.

A Baranya Megyei Tanácson is alakult egy javaslattevő bizottság, amely a beérkezett alternatív katonai szolgálatra vonatkozó kérelmeket megvizsgálja, előkészíti elbírálásra, illetve javaslatot tesz a kiegészítő parancsnokság parancsnokának az engedélyezésre. A parancsnok határozata ellen fellebbezésnek nincs helye, de ellene a megyeszékhelyen lévő városi bíróság előtt keresetet lehet benyújtani. A továbbiakban a polgári bíróság döntése a mérvadó.

– Mit jelent a lelkiismereti ok? – kérdeztem Dancsházy Gusztáv alezredest, a Baranya Megyei Területvédelmi és Hadkiegészítő Parancsnokság parancsnokát.

– A honvédelmi törvény a lelkiismereti ok mibenlétét nem határozza meg. Ennek oka, hogy a lelkiismeret fogalmát sem a hazai, sem a külföldi jogalkotás nem dolgozta ki. A törvény szelleme abból indul ki, hogy a lelkiismereti ok nem korlátozható csak a vallási motivációra. Azon a személyiség olyan belső értékrendjét kell érteni, amellyel ellentétes magatartás kikényszerítése az egyén lelki sérülésével, és önmagával való meghasonulásával járna.

– Tavaly 22 kérvény érkezett hozzánk. Ebből 11-et elutasítottunk, 7 esetben engedélyeztük a polgári szolgálatot, 2-ben a fegyver nélküli katonai szolgálatot, 1 fő visszavonta a kérelmét, és egy esetben felfüggesztettük a vizsgálatot. Tapasztalatból mondhatom, a kérelmezők zöme nincs tisztában azzal, hogy mit jelent az alternatív katonai szolgálat, és mely esetekben kérelmezhető. A legtöbben olyan indokokat hoznak fel alapul, hogy ezáltal közelebb lennének a családjukhoz, az eredeti munkahelyükön dolgozhatnának, több keresethez juthatnának stb. Tévhit, hogy aki polgári szolgálatot kér, az a saját munkahelyén dolgozhat.

A *polgári szolgálat* 28 hónapját folyamatosan – megszakítás nélkül – a helyileg illetékes tanács közreműködésével az Állami Bér- és Munkaügyi Hivatal által kijelölt, nem nyereségérdekeltségű munkahelyen (egészségügyi, szociális intézményben) kell letölteni. *A fegyver nélküli* katonai szolgálat 24 hónap, amelyet egy kijelölt – általában építő – alakulatnál kell teljesíteni.

– Kikből tevődik össze a bizottság?

– Általában a tanács igazgatási osztályának vezetője az elnök; tagjai: az igazgatási, egészségügyi osztály munkatársai, a kiegészítő parancsnokság képviselője, mint egyetlen hivatásos katona, orvos, pszichológus és az ifjúsággal foglalkozó szervezetek képviselői.

*

Két polgári szolgálatra jelentkezett fiatallal beszélgettünk.

– Miért választottátok az alternatív katonai szolgálatot?

– Szüleim születésemtől kezdve istenfélő, embertársait tisztelő és szerető embernek neveltek. A H. N. Adventista Egyház székesfehérvári gyülekezetének 3 éve vagyok tagja. Döntésemet az a lehetőség motiválta, amely szerint a polgári szolgálat idejét egészségügyi vagy szociális intézményben lehet letölteni. Jakab apostollal együtt vallom, hogy az igazi tisztelet az Isten és az Atya előtt ez: meglátogatni az árvákat és özvegyeket az ő nyomorúságukban, és szeplő nélkül megtartani magát e világtól.

– Én piarista gimnáziumban végeztem, és az ott tanultak mélyen áthatják tudatomat. Minden ember életét tisztelni, óvni kell, a társaim szeretetéhez való jogot nem vehetik el tőlem. Erőszakkal nem lehet békét szülni. Ezzel szemben a katonai szolgálattal embertársaim életének kioltására készülnék fel.

*

Az alkotmány minden állampolgárnak kötelezővé teszi a haza védelmét. Az 1976. évi 1. törvény 30. paragrafusa alapján a meghatározott szakmai végzettségű, 18–45 év közötti nők is háború esetén igénybe vehetők fegyver nélküli szolgálatra. Háború esetére ők egy tartalékkeretet képeztek. Megtörtént az elsősorban egészségügyi végzettségű nők összeírása, katonakönyvet is kaptak. A haderőreformmal összhangban a honvédség vezetése úgy döntött, nincs szükség ilyen jellegű tartalék biztosítására, ezért a katonakönyveket is visszavonják. Baranya megyében 4700 főt érint ez az intézkedés. Ők saját belátásuk szerint megtarthatják a katonakönyvet, beküldhetik postán vagy behozhatják személyesen a kiegészítő parancsnokságra, illetve leadhatják a munkahelyükön is.

Hajdu Zsolt



Sorkatonák kiképzése a pécsi Bajcsy-laktanyában

A tanácsok többsége nem adta tovább a pénzt

Szegényházak?

Március 20-án a siklósi tanács is döntött az idei költségvetéséről, és ezzel egyértelművé vált a kép: a komlóiakat kivéve egyetlen városi fenntartású idős korúak szociális otthona sem kapta meg azt a pénzt, ami a Szociális és Egészségügyi Minisztérium normatívája alapján megillette volna. Az Országgyűlés által elfogadott, ez évi költségvetés összességében 40 százalékkal több pénzt szánt szociálpolitikára. A SZEM ennek a pénznek a felhasználására – a szociálpolitikai feladatokhoz igazítottan – normatívákat dolgozott ki. Az időskorúak otthonainak egy évre, személyenként 115 000 forintot kalkulált. A megyei tanácsok meg is kapták az összlétszám alapján járó összeget. A megyei intézmények pénzét saját hatáskörben osztották szét, a városi fenntartásban működőket pedig továbbadták a városi tanácsoknak.

A városok költségvetésében már másként jelentek meg ezek a forintok. Az egyik általánosítható tapasztalat, hogy a városi tanácsok nem a SZEM által ajánlott normatívát vették alapul az időskorúak szociális otthonai költségvetésének megállapításakor, hanem a tavalyi működési kiadásaikat, és erre adtak 10–15 százalékkal többet. Az esetek többségében – egy személyre szólóan – ez többezer forinttal kevesebb, mint a SZEM által javasolt 115 000 forint. A másik, hogy a szociális otthonoktól „lecsippentett" összegeket többnyire szociális célokra fordították, fordítják. Főként a segélyezésre, szociális étkeztetésre szánt összeget emelték belőle. Több városi intézmény vezetőjével beszélve arról érdeklődtünk, hogy a normatív támogatással szemben mennyit kaptak, és miként tudnak ebből létezni.

Dr. Szakácsné Juhász Katalin, a Komlói Egyesített Szociális Intézmények vezetője:

– Mi megkaptuk a városi tanácstól a normatíva szerint nekünk járó pénzt. Megemelte a tanács a segélyezési keretünket is. Tavaly a rendszeres segélyezés kerete 1 862 000, idén 3 000 000 forint. A rendkívüli támogatásra az elmúlt évben 2 199 000 forintunk volt, idén erre a célra 4 500 000 forintot kaptunk. Emellett 2 000 000 forintot fordíthatunk egy újabb hetes napközi kialakítására. Ennek ellenére nem vagyunk nyugodtak, mert kiszámoltuk, hogy az év első két hónapjában átlag 30 százalékkal kellett többet kiadnunk az áremelkedések miatt, mint az elmúlt év hasonló időszakában. Ötven százalékkal több a vízdíj, 28-cal az élelmiszer, 23-mal a vegyianyag-költségünk.

Kiss Miklósné, a Mohácsi Egyesített Szociális Intézmények vezetője:

– Az újvárosi elmeotthon kivételével egyetlen intézmény sem kapta meg a normatív összeget. A Gólya utcai a 14 950 000 helyett 14 140 000-t, a szederkényi a 11 500 000 helyett 11 189 000-t, a sombereki pedig a 17 250 000 helyett 14 896 000 forintot kapott. Az is tény, hogy a tanács a segélykeretet emelte azzal az összeggel, ami a szociális otthonokhoz nem jutott el.

Dr. Keresztes Tamás, a Görcsönyi Szociális Otthon igazgatója:

– Megyei intézet vagyunk, a keresztespusztai otthonnal együtt megkaptuk a személyenkénti 115 000 forintot. Mégis nagy a gondunk, hisz ebből a pénzből nem lehet pótolni a textíliát, javítani, felújítani a bútorokat. Mi is harmincszázalékosnak számítottuk az eddigi áremeléseket, s ilyen mértű emelkedésre a normatíva alapján járó összeg sem elég.

Czike Zoltán, a Pécsi Integrált Szociális Intézmény vezetője:

– A pécsi szociális otthonok a tavalyi költségeiket kapták meg, 10–15 százalékos emeléssel, pedig már tavaly is gondjaink voltak. Most aztán végképp nincs miből takarékoskodni, nincs hova visszalépni. A szociális étkeztetésben is elkeserítő a helyzet. Jelenleg 962 embernek tudunk ebédet adni, és 400-an várakoznak.

Kovács Jenő, a Siklósi Egyesített Szociális Intézmények vezetője:

– A normatív támogatás szerint nekünk 22 425 000 kellene kapnunk, helyette 17 000 000-t hagyott jóvá a tanács. A saját bevételünket is hozzászámítva 22 190 000 forintból kellene kijönnünk, de új feladatként nekünk adták a szociális étkeztetést, ami tavalyi árakon másfél millió forintba került. Ebből a pénzből kell a gondozási központot is működtetni, amelynek a tavalyi kiadása 2 400 000 forint volt, tehát az összes feladatunkra nem kaptunk annyi pénzt, mint amennyi a normatív támogatás szerint egyedül a szociális otthonnak járt volna. Többször, több fórumon számokkal alátámasztottan elmondtam, hogy ebből tudunk létezni, de eredménytelenül. Már most is vannak kifizetetlen számláink.

Görcsönyben a tea-, kávé-, kakaóválaszték helyett bevezették, hogy csak teát adnak reggelire. Ha csak ebben, vagy ehhez hasonló mértékben kényszerülnének visszalépni a szociális otthonok, bizonyára nem szólnának egy szót sem. De sokkal többről van szó. Esetleg arról, hogy nem tudják kifizetni a villanyszámlájukat, hogy nem tudnak elég ágyneműt venni, hogy silányul a koszt.

Baranyában tehát összességében máris kedvezőtlen, a továbbiakat tekintve pedig olyannyira nyugtalanító a kép, hogy az egyik otthon vezetője szerint hamarosan kitehetik a szegényház táblát. S aligha tudnak ez ellen bármit tenni, hisz a tanácsi elosztás nem jogszerűtlen, mivel a pénzügyi törvény úgy szól, hogy a normatív támogatás felhasználásáról a helyi önkormányzat, a tanács dönt. Hogy másutt miként osztották el a legelesettebbeknek szánt pénzt, arról a Szociális és Egészségügyi Minisztériumban érdeklődtünk. Dr. József Péterrel, a szociálpolitikai főosztály osztályvezetőjével beszéltünk.

– Ezekben a napokban várjuk a megyéktől a pontos felmérést, de annyit már tudunk, hogy kivételnek számít az a hely, ahol megadták a normatív támogatást az otthonoknak. Az tény, hogy az egy helyre jutó költség nem anynyi, mint amennyit mi kalkuláltunk, de a 115 000 forintba mi egyrészt igyekeztünk beleszámítani az áremelkedéseket, másrészt tudjuk, hogy az otthonok jelentős része felhalmozott hátrányokkal küszködik, s úgy gondoltuk, hogy az elmaradást ebből a pénzből egy kicsit csökkenteni lehet. Sajnos, a normatív támogatási rendszerben nincs garancia arra, hogy a szociális területnek szánt pénzt valóban oda is adják az egyébként is szűk költségvetésből gazdálkodó, és sok égető feladattal birkózó tanácsok. A pénzek átirányításában úgy tűnik, vesztes terület lett a szociálpolitika. Mi úgy látjuk, hogy a szociális otthonok többségének a szintje ma sem kielégítő, s ha ettől lejjebb kényszerülnek, az már kritikus lesz. Sajnos, közvetlen eszközeink nincsenek a változtatásra, olyan elkülönített pénzalapról sem tudunk, ahonnét pótlólag támogatást lehetne adni. Így most arra készülünk, hogy az otthonok helyzetéről kapott tényszerű tájékoztatás alapján a pénzügynek és a Belügyminisztériumnak, illetve a kormánynak jelezzük a gondokat.

T. É.

HÍREK

MÁRCIUS **31.,** SZOMBAT

Szeretettel köszöntjük névnapjuk alkalmából ÁRPÁD nevű kedves olvasóinkat

A Nap kél 6.26 – nyugszik 19.11 órakor
A Hold kél 8.39 – nyugszik — órakor

Olvasószolgálat

Hírek, tudósítások, események közölhetők 10—12, valamint 14—16 óráig a 15-000 telefonszámon.

Hírszerkesztő: L. CSEPÁNYI KATALIN

Szerkesztőségi hírügyeletes 16—19 óráig a 10-053-as számon NAGY ISTVÁN

CB-adóvevőnk hívható 14–16 óráig az AM 15-ös csatornán.

Adószaktanács-adók klubja

Új munkaszervezettel bővült a Magyar Közgazdasági Társaság – Baranyában megalakult az adószaktanácsadók klubja. Az alakuló ülésen elnöknek Hajlitusz Csabát, a KÖVI BT vezetőjét választották, a vezetőség további tagjai: Molnár Ferenc, Ragoncsáné László Vera és Papp Lászlóné. A klubnapokat – kizárólag adószaktanácsadók részére – minden hónap utolsó hétfőjén tartják a Janus Pannonius utca 11-ben, délután 3 órai kezdettel. Az adószaktanácsadói oklevéllel rendelkezők jelentkezését a 27-800-as telefonszámon várják.

●

– **Horgászhír.** Tizennégy éves korig vizsgázás és tagsági díj fizetése nélkül váltható gyermek horgászjegy a Pécsi Horgász Egyesület, Citrom u. 5. szám alatti irodájában.

– **Erre az évre is hirdet** tisztasági versenyt a Vöröskereszt komlói alapszervezete. Erre vállalatok, üzemek, intézmények mellett lakóterületi közösségek is benevezhetnek.

Időjárás

Várható időjárás az ország területén szombat estig. Változóan felhős, túlnyomóan napos, az éjszakai, reggeli órákban szórványosan párás, ködös idő lesz. Az északnyugati, északi szél többfelé megélénkül, néhol megerősödik. A várható legalacsonyabb éjszakai hőmérséklet 2 és 7; a legmagasabb nappali hőmérséklet szombaton 14 és 19 fok között alakul.

✲

Péntek reggeli vízállások: Barcs 99 cm, áradó, vízhő 3,0 fok; Drávaszabolcs 113 cm, áradó, vízhő 8,2 fok; Mohács 310 cm, változatlan, vízhő 10,2 fok.

– **A daganatos betegeket** tömörítő Pécsi Reménysugár Klub felvette a kapcsolatot a bécsújhelyi, a pécsihez hasonló célkitűzésű klubbal. Az ausztriai klub 12 speciális protézist küldött. Hamarosan előadókat cserélnek.

– **Nemzetközi kórusversenyre** az olaszországi Rivába utazott a Pannon Volán Bartók Béla férfikara. A 45 fős csoportot Lackner Tamás karnagy vezeti.

– **Az al- és felépítmények leromlott állapota miatt** április 2-től bizonytalan ideig lezárják a személyforgalom elől a Dombóvár–Tamási és a Tamási–Pincehely vasútvonalat és az utasokat buszok viszik. A buszokon a vasúti menetjegyek érvényesek.

●

Halálozás

Fájó szívvel tudatjuk mindazokkal, akik ismerték, hogy édesapánk,
ZAG ISTVÁN,
Komló, Hámán K. u. 4. sz. alatti lakos elhunyt. Temetése április 3-án 14 órakor lesz a komlói temetőben. Gyászoló gyermekei, unokái, dédunokái.

Fájdalommal tudatjuk, hogy
SZILÁGYI SÁNDORNÉ
Dombai Mária
elhunyt. Hamvasztás utáni búcsúztatója 1990. április 3-án 1/2 4 órakor lesz a pécsi központi temetőben. Lányai és unokái.

Fájdalommal tudatjuk mindenkivel, akik ismerték és szerették drága feleségem,
TANÁCS JÁNOSNÉ
váratlanul elhunyt. Temetése április 2-án 12.30-kor lesz Kacsótán. A gyászoló család.

Mély fájdalommal tudatjuk, hogy
MIKLAI ZOLTÁN
tragikus hirtelenséggel, súlyos betegségben, 46 éves korában elhunyt. Temetése április 2-án, hétfőn 11 órakor lesz a siklósi temetőben. A gyászoló család.

Mély fájdalommal tudatjuk, hogy édesanyám, feleségem, egyetlen lányom, unokánk és kedves rokonunk,
MARGIT GABRIELLA
ifj. Korpa Antalné
24 éves korában, tragikus körülmények között elhunyt. Temetése április 2-án, délután 14 órakor lesz a vajszlói katolikus temetőben. A gyászoló család.

Az Élelmiszerkereskedelmi Rt. mély fájdalommal tudatja, hogy nyugdíjas munkatársunk,
TORONYI JÓZSEF
elhunyt. Temetése 1990. április 3-án, 13.30 órakor lesz a pécsi központi temetőben. Emlékét kegyelettel megőrizzük.

Fájó szívvel tudatjuk a rokonokkal, ismerősökkel, hogy
GÁSPÁR VINCE,
volt zóki lakos életének 75. évében elhunyt. Utolsó útjára kedden 14 órakor kísérjük a bicsérdi temetőben. Gyászolják felesége, fiai, menyei, unokái és dédunokája.

Fájdalommal értesítjük a rokonokat, ismerősöket és tisztelőit, hogy szeretett édesapám,
TÓTH JÁNOS,
perekedi lakos 76 éves korában csendesen elhunyt. Temetése április 3-án, kedden 15 órakor lesz a perekedi temetőben. A gyászoló család.

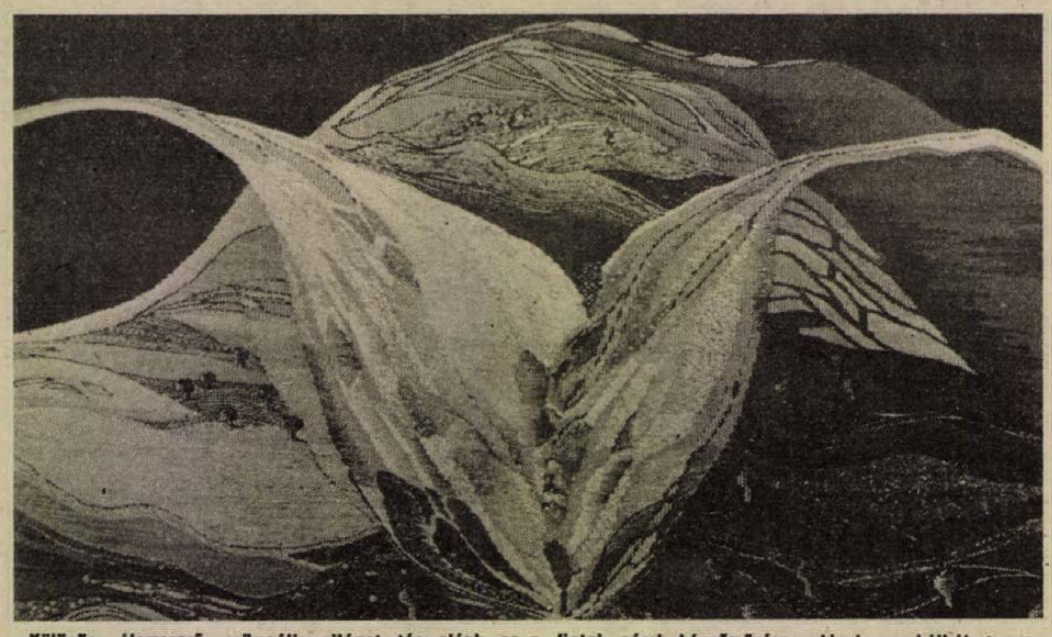

Különös, álomszerű, szürreális világot tár elénk az a fiatal pécsi képzőművész, akinek munkáiból tegnap nyílt kiállítás a pécsi Corso-kávéház galériájában. A textilek és a grafikák szemet gyönyörködtető sora érzékenységről és szakmai hozzáértésről tanúskodik, Hárs Beáta ismeri és alkalmazza a mesterségbeli fogásokat, grafikáira a lágy, finom vonalvezetés jellemző, tusrajzaiban pedig szívesen alkalmazza a montázstechnikát. Munkáival találkozhattunk már lapunk és a volt egyetemi újság, az Universitas hasábjain, készített műsorfüzetet és fedélterveket, tavaly februárban pedig az ANK-ban mutatta be alkotásait. E mostani válogatás a kávéház és a Pécsi Nemzeti Színház közös rendezésében nyílt meg és várja a közönséget.

★

– **Kristály címmel,** időszaki lapot jelentetett meg a nemrég alakult Amatőr Költők és Írók Szövetsége (AKISZ). Ebben bemutatkozik munkájával Bognár Papp Irén ibafai népművelő, valamint Molvay Péter, a pécsi Zrínyi Miklós Szakközépiskola végzős növendéke is.

– **Gombaismerői tanfolyam indult** Pécsett, a Természettudományi Múzeumban dr. Vass Anna tudományos főmunkatárs, mikológus kezdeményezésére. Érdeklődés a 15-009-es telefonon. A mikológus minden hétfőn 9-től 13 óráig a hivatalában ingyenes gombavizsgálatot tart, tanáccsal szolgál.

– **Középiskolai pályázatot hirdet** Baranya, Somogy, Tolna és Baja iskolásainak a Bárdos Lajos Társaság dél-dunántúli regionális szervezete a szervezet névadójának emlékére. Érdeklődés Pertényi József ügyvezető titkárnál a 16-306-os telefonon.

– **Parkokat adtak bérbe kisvállalkozóknak** Komlón, miután a helyi Városgazdálkodási Vállalat nem győzte a munkákat. A bérlők között nyugdíjas is van, mint például az, aki az arborétumot hozza rendbe, s emellett parkőri teendőket is ellát. 51 hektár zöldterület fenntartására kerül sor bérleti formában.

●

Lottó-nyeremények

A Sportfogadási és Lottó Igazgatóság tájékoztatása szerint a lottó 13. játékhetének nyereményösszegei a következők:

5 találatos szelvény nem volt.

A következő hétre átvitt nettó jutalom összege 10 millió forint.

A 4 találatosokra egyenként 333 066 forintot;

a 3 találatosokra 1699 forintot;

a kettesekre pedig 51 forintot fizetnek.

A közölt adatok nem véglegesek.

☎ 15-000

Szóltak hír- és panaszrovatunkhoz, azt kérdezték, hogy mennyire fertőzött Pécsett, az Istenkúti forrás, valamint a bányatelepi Józsefforrás. Ugyanis gyakran kénytelenek vizüket fogyasztani főként a somogyiak csőtörés idején. Somogyban sokszor adódik vízhiány.

Halász Miklóstól, a pécsi tanács munkatársától, vízügyi szakemberétől, aki egyébként felel a fenti területek lakossági vízellátásáért, megtudtuk, hogy bizonyos mértékben mindegyik említett forrás szennyezett, de nem erősen. Vezetéki vízhiány esetén felnőtt ihatja a vizüket, de csecsemőnek, kisgyereknek sose adjanak belüle, még forralás után se.

●

– **A pécsi vidámpark** szombaton 12 órakor nyit, az első öt vendég ajándékot kap. Hétköznapokon a nyitvatartási idő hétfő kivételével: 10–17,30 óráig, hét végén és ünnepnapokon 9–18.30 óráig.

04-05-07

Kigyulladt egy ARO típusú gépjármű pénteken Siklóson, a Maros Gábor u. 6. számú ház előtt. Égett a motor és az utastér. 25 000 forint kárt okozott a tűz, amelynek keletkezési okát vizsgálják.

✲

A nedves úton megcsúszott, egy fának ütközött, majd felborult személygépkocsijával Trényi Viktória 21 éves pécsi lakos. Március 29-én a Pécs és Harkány közötti útszakaszon történt baleset során 150 000 forint anyagi kár keletkezett.

✲

Gyalogost ütött el március 29-én Pécsett, a Bolgár Néphadsereg úton a kijelölt átkelőhelyen személyautójával Blogojevic Borkó jugoszláv állampolgár. Hlobik Lászlóné pécsi nyugdíjas súlyos sérülést szenvedett.

✲

Egy váratlan akadály felbukkanása miatt félrerántotta a kormányt, az útmenti szántóföldre hajtott, majd felborult személygépkocsijával Áchim Sándor szemelyi lakos. Monyoród külterületén, március 29-én történt a baleset, amelynek során az autó vezetője súlyosan megsérült és 40 000 forint kár keletkezett.

– **A szigetvári Retina stúdió** két videoprodukciója bejutott az előzsűrin a IV. Országos Videoszemle versenyébe. Június 13–17. között részt vesznek a montbeliardi televíziós és videofesztiválon, ahol bemutatásra kerül az 1989-es Retina szigetvári válogatása.

●

Közérdekű

DEVIZASZÁMLÁVAL RENDELKEZŐK, FIGYELEM! Külföldi munkavállalás vagy ösztöndíj előtt JÓ NYELVTANULÁSI LEHETŐSÉG KULFÖLDON, az IH nyelviskola-hálózat (angliai, olasz, francia, spanyol, portugál) iskoláiban. Különböző intenzitású (heti 15—25 óra) és szintű (középhaladótól felfelé) tanfolyamok egész éven át. Oktatás: 10—15 fős csoportokban. Elhelyezés: családoknál vagy diákszállóson. Érdeklődés esetén (személyesen: Bp. V. Bajcsy-Zs. u. 62. Postán: 1363 Budapest, Pf. 64.) prospektust és jelentkezési lapot adunk, illetve küldünk. Telefon: 111-1306.

✲

A SZTÁV-SZAKSTUDIUM KFT. középfokú képesítést nyújtó HIDRAULIKA SZERELŐ-JAVÍTÓ szakmában tanfolyamot indít 1990. április első felében. Jelentkezni lehet 1990. április 2-ig, Pécs, Szalai András u. 11. IV. em. 403. szobában. A tanfolyammal kapcsolatos minden információt a helyszínen lehet kapni, vagy telefonon a 32-822/13 melléken.

✲

Áramszünet lesz április 2—6-ig, naponta 7—15 óráig Patacson, a Szentmiklós, Forrás, Makra, Korsó, Must, Rizling, Cseralja dűlőkben.

PIACI ÁRAK - INFORMÁCIÓK

A pécsi vásárcsarnokban a burgonya 12–16, a sárgarépa 60–70, a petrezselyem 80, a zeller 40–45, a retek 10–25, a hagyma 22–24, a fejeskáposzta 40, a kelkáposzta 40–50, a saláta 8–25, a spenót és a sóska 80, az új karfiol 300, az új karalábé 20, a régi 10–15 forint. A paradicsom 300–400, uborka 120, gomba 100–180, mák 100, dióbél 230–330, szárazbab 80–100, fokhagyma 80–100, narancs 80–90, banán 140.

Török naranccsot árusítanak a Dália-boltok, minőségtől függően 55 forintos áron.

A Konzum Áruházban burgonya 13, saláta 15, zöldhagyma 6, vöröshagyma 15, uborka 110, paradicsom 300, retek 20, fokhagyma 80, paprika 13–20, káposzta 25, kelkáposzta 28, gomba 130, alma 35 forint.

A Pannonkert boltjaiban a burgonya 11, a vöröshagyma 9, a fokhagyma 55, a kelkáposzta 22, az alma 30 forint. A tojás óra 3,50.

A Pécsi Állami Gazdaság vásárcsarnoki és a Diana téri árusító helyein 3 forintért adja a tojás darabját.

Malacárak: 2000–2600 forint.

Autóárak: 2 éves Dacia 230 000, 4 éves Ford Capri 520 000, 4 éves Honda Civis 580 000, 0 km-es Lada 440 000, 2 éves Lada 380 000.

A Volán közleménye

A Pannon Volán értesíti a tisztelt utazóközönséget, hogy 1990. április 2-től új helyi autóbuszvonalat nyit a pécsi tömegközlekedésben, 51-es jelzéssel. Az 51-es vonalon munkanapokon indulnak járatok Kertváros autóbuszállomás és a Postavölgyi úti forduló (Nagyárpádi lakótelep között).

A járatok Kertvárosból munkanapokon 5.05, 6.40, 7.20 órakor. 7.40–12.10 óráig 30 percenként, 14.40 órakor, 16.10–20.40 óráig 40 percenként indulnak az 50-es és az M89-es járatok indulóhelyéről, Várkonyi N. u. – Csontváry u. (Nevelési Központ) – Hajdú Gy. u. – Lila ABC – Siklósi út – Nagyárpádi lakótelep – Postavölgyi úti forduló megállóhelyek érintésével.

Ugyanezen megállóhelyek érintésével a Postavölgyi úti fordulótól 5.15, 6.50, 7.30 órakor, 7.50–12.20 óráig 30 percenként, 14.50 órakor, 16.20–20.50 óráig 30 percenként indulnak vissza.

A vonalra vonali bérletjegyek is válthatók, amelyekkel Kertváros autóbuszállomás és a Nagyárpádi lakótelep között az M89-es járatok is igénybe vehetők.

●

– **Új bemutatóra készül** a Pécsi Egyetemi Színpad. Április 19-én az Anna utca 17-ben bemutatják Bertold Brecht: Háromgarasos opera című alkotását. Rendező: Bagossy László, munkatársa Nagy Judit.

●

Közlemények

Várható forgalomkorlátozás lesz 1990. április 1–április 8. között: Baranya megye: 6. sz. főút 200+675 km sz. bal oldalán (Pátrány u. csp.), a Szigetvár felőli jobbra kanyarodó sáv le van zárva. A jelzőlámpa nem működik, Szigetvár irányából sebességkorlátozás, útszűkület.

6604. sz. pécs–abaligeti oek. út 1+600–2+000 km sz. között (Pécs átkelésen) gázvezeték építése miatt sebességkorlátozás és útszűkület.

A Pécsi Állami Gazdaság II. kerületének kertészeti üzemegységében őszibarack, kajszi kuitúrákban vegyszeres növényvédelmi munkát végez. A felhasznált növényvédő szer kifejezetten mérgező. A vegyszerezést 1990. március 30-tól április 8-ig végezzük Pécs–Romonya határában. A szer munkaegészségügyi várakozási ideje 8 nap, élelmezésügyi várakozási ideje 14 nap. Kérjük a méhészek és állattartók figyelmét.

A DÉDÁSZ Szigetvári Üzemigazgatósága bejelenti, hogy a Sumony tr.-állomás besűrítése c. munka elkészült és azt 1990. április 5-én üzembe helyezi. Jelzett időponttól a villamosberendezések érintése tilos.

A Pécsi Városi Könyvtár értesíti olvasóit, hogy a mozgókönyvtár ismét kölcsönöz.

Az Omker szaküzletébe ismét érkeztek házi használatra alkalmas szovjet félautomata vérnyomásmérők, valamint japán digitális vérnyomásmérők pulzusszámlálóval. Kapható még terhességi gyorsteszt, hallókészülék, insulin fecskendő, kézi mellszívó, betegjáróka is.

Egészségügyi szolgálat

KÓRHÁZI FELVÉTELES UGYELETEK

SZOMBAT—VASÁRNAP

Mindennapos felvételi ügyeletek gyermek belbetegek részére, Pécs város: POTE Gyermekklinika, Szigetvár város és járás, a pécsi és a volt sellyei járás: Megyei Gyermekkórház. Gyermeksebészeti, kórházi felvételt igénylő gyermekfülészeti betegek, égett és forrázott gyermekek részére páratlan napokon: POTE Gyermekklinika, páros napokon: Megyei Gyermekkórház, Pécs és a megye egész területéről.

SZOMBAT

Pécs város lakossága részére felnőtt belgyógyászat: Megyei Kórház (I. sz. Belgyógyászat). Sebészet, baleseti sebészet: Megyei Kórház sebészete. Égési sérülések: Honvéd Kórház. Koponya- és agysérülések: Idegsebészet. Pécs város és a csatolt községek neurológiai betegeinek felvételét a Neurológiai Klinika, pszichiátriai betegeik felvételét a Pszichiátriai Klinika látja el. Szemészeti betegek ellátása: POTE Szemészeti Klinika. Felnőtt orr-fül-gégészet: POTE Orr-Fül-Gégeklinika.

VASÁRNAP NYITVA TARTÓ GYÓGYSZERTÁRAK

Pécs, Lánc u. 20. 10/8. sz. gyógyszertár 7.30—13.30 óráig, utána zárt ajtók mellett ügyeletet tart. Pécs, Széchenyi tér 2. 10/1. sz. gyógyszertár 8—13 óráig. Pécs, Bajcsy-Zs. u. 23. 10/14. sz. gyógyszertár, 7—18 óráig, utána zárt ajtók mellett tart ügyeletet. Pécs-Kertváros, Krisztina tér 10. 10/57. sz. gyógyszertár 7—12 óráig.

VASÁRNAP

Pécs város lakossága részére felnőtt belgyógyászat, sebészet, baleseti sebészet: POTE II. sz. Sebészeti és Belgyógyászati Klinikája. Égési sérülések: Honvéd Kórház. Koponya- és agysérülések: Idegsebészet. Pécs város és a csatolt községek neurológiai betegeinek felvételét a Neurológiai Klinika, pszichiátriai betegek felvételét a Pszichiátriai Klinika látja el. Szemészeti betegek ellátása: POTE Szemészeti Klinika. Felnőtt orr-fül-gégészet: POTE Orr-Fül-Gégeklinika.

VASÁRNAP NYITVA TARTÓ GYÓGYSZERTÁRAK

Pécs, Bajcsy-Zs. u. 23. 10/14. sz. gyógyszertár 7—14 óráig, utána zárt ajtók mellett ügyeletet tart.

SZOMBAT–VASÁRNAPI KÖRZETI ORVOSI UGYELET

Az Egyesített Egészségügyi Intézmények az alábbiak szerint biztosítja a körzeti orvosi ellátást szombat, vasárnap a sürgős orvosi ellátásra szoruló betegek részére:

Pécs város, valamint Kozármisleny, Abaliget, Pellérd, Berkesd, Nagykozár, Kővágószőlős, Görcsöny, Egerág és a csatolt községek felnőtt lakossága részére szombaton reggel 7 órától hétfő reggel 7 óráig a Lánc utcai rendelőintézet földszinti körzeti orvosi ügyeleti helyiségeiben. Telefon: 14-347.

Fogászati ügyelet szombaton reggel 7 órától hétfő reggel 7 óráig a Lánc utcai rendelőintézet földszinti ügyeleti helyiségeiben, gyermekek részére is.

Pécs város gyermeklakossága részére szombaton reggel 7 órától hétfő reggel 7 óráig a Gyermeklinikán, Pécs, József A. u. 7. (bejárat a Bajnok u. felől). Telefon: 10-938. A berendelt betegek ellátása 8—13 óráig történik ugyanitt.

A városkörnyéki községekben és Egerágon lakó gyermeklakosság (0—14 éves korig) részére az ellátást a Megyei Gyermekkórház (Pécs, Nyár u. 8.) ambulanciáján végzik szombaton reggel 7 órától hétfő reggel 7 óráig. Telefon: 13-144.

ÉJSZAKAI UGYELETES GYÓGYSZERTÁRAK

Pécs, Lánc u. 20. 10/8. sz. gyógyszertár, Pécs, Bajcsy-Zs. u. 23. 10/14. sz. gyógyszertár.

✲

SOS-ÉLET telefonszolgálat díjmentesen hívható a 12-390-es számon, este 7 órától másnap reggel 7 óráig.

Rendezvények

A Dozsóban ma 19 órától Andrásfalvy Bertalan néprajzos előadását hallhatják az érdeklődők Gyimesről. A vendégek: Halmágyi Mihály és Halmágyi Gizella hegedűn és ütőgardonon játszanak a hallgatóságnak.

Nyílt túrát szerveznek szombaton, útvonal Mága–Hosszúhetény, távolság 16 km. Találkozás az autóbuszpályaudvaron 8.45-kor. Túravezető: Kremling Lajos lesz.

Pécsett, a Nevelési Központban a Reflektor Színpad bemutatja a „Bolond az ember" című zenés áprilisi bolondozását vasárnap 14.30 órakor. Utána ajándéksorsolás lesz.

Az IH-ban a mai diákdiszkót Tuczai József vezeti 19 órától.

Sellyén, a sportcsarnokban, munkahelyi olimpia pedagógus labdarúgó teremkupa döntőire kerül sor 31-én 9 órától.

Pécsett, a Szivárvány Gyermekházban szombaton 9–12 óra között „Barátunk a számítógép" címmel a közösségi játék összejövetelét tartják.



KRÓNIKA

Jazz és környéke.

Kellemes esti programot kínált a pécsi Ifjúsági Ház a múlt hét szerdájára. A jazz, illetve a vele határos műfajok találkozása volt a főszereplő, s ez a tény eleve örömmel töltött el egy pécsit (baranyait), akit nem kényeztetnek el túlságosan ezekben a zenei kategóriákban.

A szép számú hallgatóság régi ismerősként üdvözölte az Ifjúsági Ház „PRO VOCAL" együttesének tagjait, a volt és jelenlegi leőweyseket, illetve a Szekszárdra távozó Schultz Edit helyett gyorsan beépülő régi zenei tagozatos *Farkas Helgát*. Az énekeseket vezetőjük, *Bagi Dániel* rendkívül szerényen, rokonszenves stílusban konferálta. Sajnos, az Ifjúsági Ház előadóterme alaposan próbára teszi mindenkori énekeseit: nagyon meg kell szenvednünk az összhangzásért, a szólókért, egymás hallásáért. Érdemes lenne a jövőben az előcsarnok kiállítási színhelyén felléptetni a „vox humana" képviselőit, s utána bevonulni a terembe egyéb produkciók meghallgatásáért. A közönség és a szereplőgárda is hálás lenne az akusztikai élményért. A körülmények ellenére is kitetszett a basszus szólam magabiztossága, a zongorista intelligens játéka vagy *Radnai Csaba* jó szólója. Mivel az elmúlt évben a fiúk többségének katonai szolgálata miatt ritkábbak voltak a próbák, megnőtt az új számok értéke, a régieket pedig különösen szívesen hallgatta az a közönség, amely jelen lehetett az együttes születésénél.

A műsor közepét egy kétszereplős jazz-bemutató adta: *Juhász Gábor* (jelenleg Budapesten tanulja a jazz-t) és Bagi Dániel bebizonyította, hogy két találkozás is elegendő a 45 perces zenei anyag összeállításához, hiszen ebben a stílusban éppen az a szép, ha a meg nem beszélt, előre nem rögzített pontokon segít a pillanatnyi helyzetfelismerés és döntés, a fantázia kialakította pompázatos rögtönzés. És ők ketten ezen a napon több alkalommal csodálatos improvizációkkal lepték meg hallgatóikat.

Befejezésül a „jövő zenéje" következett. Szinte alig hihető: ott állt a színpadon a 6 elsős gimnazistából és egy általános iskolásból álló dixiland együttes (a konferáló szerint „minden bizonnyal Közép-Európa legfiatalabb dixiland együttese").

Már most kitűnt az egymásra figyelésük, a közös zenei elemek hangsúlyozása, a fúvós szekció együtt mozgása, a szólók gondos kidolgozása. Még erejük egy részét nem tudják a beleélésre fordítani, mert a pontosságra koncentrálnak, s talán életkoruk is akadályozza őket ebben. Mindössze november óta dolgoznak együtt: csoda, amit csinálnak! Többen figyelik működésüket segítő szándékkal *(dr. Várnai Ferenc* például fesztiválra jelölné őket, ha szorgalmuk és kitartásuk nem csökken: a Fegyveres Erők Klubja helyszínt és felszerelést ad nekik!). És természetesen Bagi Dániel, aki az elmúlt időkben tanácsaival, szervezéssel segített, szerda este pedig házigazdaként is, de mint volt royalos társával, *Krémer Tamással* együtt muzsikált a „felfedezettekkel".

Ó. Cs.

A Dante Társaság életéből.

Amikor az elmúlt év szeptemberében hírt adott a sajtó a *pécsi Dante Alighieri Társaság* megalakulásáról és hivatalos beiktatásáról a világ Dante társaságainak a sorába, sokaknak úgy tűnhetett, hogy Dante-kutatókat tömörítő egyesülésről van szó. A társaság életéről tudósító további közleményekből aztán bizonyára kiderült, hogy a római központtal működő *Società Dante Alighieri* nemes célkitűzéseit követő, az olasz nyelv és kultúra hazai ismeretét, s általában a népek közti közeledést elősegíteni szándékozó baráti közösség került egyesületként bejegyzésre, az egyetemi olasz tanszék és személy szerint *dr. Herczeg Gyula* professzor kezdeményezésére. Kiderült az is, hogy Európának ebben a régiójában elsőként Pécsett jött létre ilyen „comitato", ahogy világszerte nevezik a helyi társaságokat, s hogy a pécsi „bizottságnak" – az Egyetemi Könyvtár jóvoltából – már megfelelő „bázisa", helyisége is van, az egykori Belvárosi iskola épületében.

Hogy a hazai kezdeményezés éppen Pécshez kötődik, abban bizonyára része van városunk sokat emlegetett mediterrán szellemiségének. „Cinquechiese" földrajzi elhelyezkedése önmagában is magyarázat a város – a „legalkalmatlanabb" történelmi időszakokat is túlélő – itáliai kapcsolataira. Pécs nem csupán „átszállóhely", de jelentős „árumegállító hely" az Itáliát hazánkkal összekötő, egyik legjelentősebb útvonalon, mely mindig is lehetőséget adott az anyagi és *szellemi* javak cseréjére.

A *pécsi Dante Alighieri Társaság* múltja még alig több mint féléves. Mégis, a felvételre jelentkezettek száma már a százhoz közelít, nyelvtanfolyamok indultak, s rendszeressé váltak a magyar vagy olasz nyelvű kulturális és tudományos rendezvények is a Leonardo da Vinci utcában vagy – a Művészetek Házával közös rendezés esetén – a Hild-udvarban. Legutóbb a Római Magyar Akadémia igazgatóhelyettese, *dr. Simon Ágnes* adott elő az olasz szociológiáról, majd *Francesco Guida* római egyetemi tanár olasz nyelvű előadását hallhatták az érdeklődők, „Italia e Ungheria tra 1945–1947" címmel. A rendezvények sora ezután is folytatódik, olasz irodalmi ankéttal, Mátyás királyra emlékező rendezvénnyel, vetítettképes olaszországi élménybeszámolóval. Sor kerül majd egyfajta „szabadegyetem" elindítására, melyen az olasz társadalom, gazdaság és kultúra egy-egy szeletével köthet közelebbi ismeretséget a hallgatóság. Az ősszel immáron a második alkalommal, s ezúttal már a társaság aktív közreműködésével kerül sor Pécsett az olasz kulturális napok megrendezésére.

B. M.

Szembenézni a történelemmel

Rendhagyó beszélgetés Kántor Lajossal



Nem előre tervezetten került egy időpontra három esemény az elmúlt napokban a magyar–román találkozó Budapesten, a kolozsvári „Korunk" című folyóirat estje Pécsen, a Művészetek Házában, s szomszédságában, a Széchenyi téren a jeltelen tüntetés a marosvásárhelyi, megdöbbentő események ellen. Az eseményeket a napi történések – a most formálódó történelem sűrítette össze. Ez magyarázza, hogy a „Korunk" szerzőgárdájából nem tudott mindenki eljönni Erdélyből, s hogy a folyóirat főszerkesztője, *Kántor Lajos* a budapesti találkozóról különautóval rohant Pécsre, s fél óra után visszaült a gépkocsiba, hogy még este folytathassa a megbeszéléseket. Semmiképpen sem akarta, hogy elmaradjon az est, hiszen, ahogyan ki is fejtette, igen szerencsés dolognak tartja, hogy immár Kolozs és Baranya megyék testvérkapcsolatba kerültek egymással, csakúgy, mint a Korunk és a pécsi Jelenkor című folyóirat. S reméli, ennél továbbmenően is számos baráti kézfogással gazdagodhatnának majd az egymástól helyileg távollévő megyék lakói.

Az 1926-tól – egyszer tizenhét évi megszakítással – megjelenő „Korunk" folyóirat bemutatkozó estjére jöttünk össze, de természetesen nem lehetett a beszélgetésen elvonatkoztatni a napi politikától. A kolozsvári folyóirat indulásakor is széles körű, áttekintő lapnak indult, s a nemrégiben megválasztott főszerkesztő szeretne most megújítva – visszatérni az eredeti célkitűzéshez: a kultúra – haza – nagyvilág fontos eseményeinek figyelemmel kíséréséhez.

– A tavaly év végi dupla szám volt az első megtisztított megjelenése a folyóiratnak, amely már jelzi a szerkesztőség új törekvéseit. Miként képzelik el a folytatást?

– Magyarországra már úgy szerettünk volna jönni, hogy hozzuk magunkkal a januári példányunkat, de a nyomda még nem tud mindig az új kívánalmaknak megfelelő tempóval dolgozni. Ebben a számban megpróbálunk szembenézni a történelmi tévedésekkel, az ellentmondásokkal és a változtatások lehetőségeivel. Azzal is számolnunk kell, hogy belássuk, a sötét diktatúra éveiben még mi sem tudtunk teljesen bűntelenek maradni, akkor sem, ha igyekeztünk tartani magunkat egy erkölcsi mércéhez. Ennek ellenkezőjét hirdetni szemfényvesztés lenne – mondja mély meggyőződéssel Kántor Lajos, s hozzáteszi, az első számban adnak helyt olyan többéves írásoknak is, amelyek még mindig aktuálisak, de hosszú időn át nem jelenhettek meg.

– *Kultúra–haza–nagyvilág: nagyon sokfajta témát, területet ölel fel. Gondoltak – e néhány sajátos vetület bemutatására?*

– Igen. Szeretnénk, ha a nemzetiségek, kisebbségek folyóirata is lehetnénk. Foglalkozni kívánunk a Jugoszláviában, Csehszlovákiában élő magyarokkal is különböző tanulmányokban, esszékben.

– Mennyire elfogadott lap a Korunk a szerzők szemében?

– Minden nehézség ellenére, úgy a hetvenes évektől kezdve számos, igen kiváló személyiség szólalt meg a folyóiratunkban. Így például Szentgyörgyi Albert, Sellye vagy Cs. Szabó. Utóbbi még akkor Magyarországon sem kapott lehetőséget, amikor a „Korunk"-ban jelentkezett. Most pedig egyre szélesedik azoknak a köre, akik szívesen dolgoznának nekünk. Hogy ez miként alakul a jövőben, figyelembe véve ezt az újabb szörnyű helyzetet, nem tudom, de reménykedem.

Eltelt a fél óra, Kántor Lajos indulni készült. Arra a feltett kérdésre, lát-e valamilyen lehetőséget, hogy a kultúrák találkozásának felkarolásával várható-e az áldatlan viszálykodás csökkentése, halk feleletet adott. Nagyon távolinak tartja a lehetőséget, de nem utópiának. A budapesti megbeszélésen felmerült az a gondolat is, hogy a bukaresti Társadalmi Dialógus elnevezésű csoport esetleg létrehozna egy lapot, mely Bukarestben és Budapesten is megjelenhetne, s talán így hozzájárulhatna az egymás mellett élés konszolidálásához is. A folyamat bizonyára hosszú lesz, de lemondani róla nem szabad.

B. A.

Pusztai Zoltán:

Egy öregedő idomár hétköznapjai

Naponta elhaladok a számozott
ketrecajtók előtt. Magamhoz édesgetve
kivénhedt foglyaimat: véres húsdarabokat
lökök a rácsok mögé. Étvágytalanul,
legyekkel lepve hevernek a vizelet-
és ürülékszagú faforgácsokon;
hiába pattogtatom ostoromat,
hiába dobok kockacukrot a szúvas
fogsorok elé: egyre engedetlenebbek,
egyre aluszékonyabbak.
A pénztárablaknál rövidülnek a sorok.
Türelmetlen, leharapott fejemmel
gurigázna a nagyérdemű – Morgást mimelve
kushadok. Az elhagyott, kies arénában:
ugrásra biztatom magam.

Makay Ida:

Poeta christianus (P. J.-nak)

Testednek törékeny keresztjén
naponta megfeszíttetsz újra,
föl, a sötét mennyekbe intesz,
mint a gótikus szentek ujja.
Naponta meghalsz s megoldozol,
vagy, aki minden bűnünk elveszed
Te, a szenvedésnél igazabb.
Te, a halálnál végérvényesebb.

Kerék Imre:

Berzsenyi gesztenyefái

Most ha élnél, szíved örülne: immár
kétszáz éves gesztenyefáid újra
hószín gyertyát gyújtanak, égbe nyúlik
dús koronájuk.

Árnyukban sétálva bozontos, barna
bajszod széthúzódna derűs mosolytól:
látva buzgó mezei szorgalomban
niklai néped.

A trubadúrról – másodszor

A trubadúr bemutatója idején – még az óévben – azon frissiben beszámoltam a DN olvasóinak a premierről, s értékeltem a művészek teljesítményét is. Mint minden operatársulatnál, Pécsett is lehetőség szerint lekettőzik a szerepeket. Az operabemutatóról adott gyorsjelentés tehát csak azokról szólhatott, akik akkor énekeltek. Az egyeztetések szeszélye folytán több mint negyedévet kellett várnom, hogy egy majdnem teljes, másik szereposztást megnézhessek. Azért majdnem, mert a műsorfüzetben jelzett *Buzás Aida* mindössze egyszer énekelte Leonóra hatalmas feladatot jelentő szerepét – ezt nem hallottam –, s a hírek szerint a közeljövőben nem fogja újra.

Örömmel láttam, hogy A trubadúr sokadik bérletes előadásán is telt ház van, s tudom, ez nem volt egyedi eset.

Látványban kissé visszafogottabb lett a produkció, hisz az emlékezetes tűzeset után kevesebb, s gyérebben lobogó fáklyát mozgatnak a színpadon, de összességében illúzióteli az előadás. *Benei Katalin* (Azucena) megőrizte szuggesztivitását, *Sajdi Júlia* (Leonóra), *Bukszár Márta* (Inez), *Derecskei Zsolt* (Ruiz) mintha magabiztosabb, magától értetődőbb lenne a színpadon. Egy szám kivételével ez a kórusról is elmondható.

A nagy élmény, a nagy újdonság *Vághelyi Gábor* Luna grófja. Transzponálás nélkül, fölényes muzikalitással, nagy drámai erővel énekli szerepét. Kár, hogy színpadi mozgása kicsit hétköznapi, nem emelkedik énekesi teljesítményének közelébe. Tőle annyi bravúros játékot – igaz,. elsősorban vígoperákban – láttam már, hogy ez a lazaság meglepett. Szerencsére, énekesi teljesítménye kárpótol mindenért.

Nádi Frigyes jó kiállású, színpadra való alkat. Ferrando hálátlan szerepe még próbára teszi a fiatal énekest. Az ő tiszte ugyanis, hogy az opera legelején a drámai alapszituációt, a múltat elmesélje. Szövege szerint egy horrort ad elő, hogy fölhergelje a katonákat, de miután vele indul a darab, a legtöbb rendező kissé narratív módon állítja be e részletet. Nádi hangtechnikája sem tökéletes, e részben dinamikája is kevés, azonkívül a fagottok, majd a fafúvók hangereje elnyomta itt az énekest. Mindez következik abból, hogy a kamaraterem valójában alkalmatlan operazenekar elhelyezésére. A nehéz kezdés után Nádi Frigyes bizonyította igéretes képességét.

Az előadást *Károly Róbert* vezényelte. A bemutató karmesterhez, Hirsch Bencéhez képest kissé bágyadtabban, disztelenebbül. Inkább korrektségre törekedett, túlságosan kötötte a partitúra. Sajnos, malőr is becsúszott a március 22-i előadásba. A csodálatos *Miserere* alatt tenor, szoprán, külső harangjáték és kórus együttese annyi felé esett szét, ahányan voltak. Pech.

Szerencsére a közönség nézhetőnek, jó muzsikának és jó színháznak ítélte az előadást.

Bükkösdi László

Képviselőjelöltek a második fordulóban

1. sz. választókerület

DR. ANDRÁSFALVY BERTALAN

MAGYAR DEMOKRATA FÓRUM



Dr. Andrásfalvy Bertalan, a Magyar Demokrata Fórum dél-dunántúli szervezeteinek elnöke, tisztes előnnyel zárta az első fordulót vetélytársai előtt.

A közéleti pozíciókra soha nem törő, európai hírű néprajztudóst pályájának fordulópontján érte a választás: végre néprajzi tanszéket szervezhet a pécsi egyetemen, vagy vállalja városa képviseletét a Parlamentben. Mindkettőt vállalta, a tudományos szervezőmunka mellett lankadatlanul sugározta szét hitét a Demokrata Fórumban. A vetélytársak hangosabb és látványosabb propagandáját szilárd népismeretével, oldalvágásait rezzenetlen türelmével és emberszeretetével ellensúlyozta. Az MDF sokoldalú programján belül például az oktatáspolitikai és a kisebbségvédelmi részhez való hozzájárulásával, állandó jelenlétével valamennyien tanítványaivá lettünk.

A támogatást szavazóitól megkapta, de a bizalom megerősítésre vár a második fordulóban is. A nyugalom és a tudás kér ismét bizalmat április 8-án a Magyar Demokrata Fórum színeiben.

DR. VARGA LEVENTE

SZABAD DEMOKRATÁK SZÖVETSÉGE



Polgártársaim, az első választási fordulóban kimutatták határozott akaratukat a kommunista rezsim elutasítására, s nyílt, „megújult", és burkoltan továbbélő politikai erőinek, pártjainak tagadásában.

Április 8-án, a második választási menetben, szavazatukkal nemcsak – s talán nem is elsősorban – személyek, képviselőjelöltek között választanak majd... de jövőképet választanak. A pártok száma megfogyatkozott, de közöttük való döntés felelőssége nem csökkent.

Szimpla – bár nem teljesen hazug – szembeállítás volna, ha egy nemzetieskedő MDF-magyaroskodás, vagy a liberális szabaddemokrata magyarságkép közötti választásra egyszerűsítenénk a döntést. A *rendszer* leváltása után *útválasztásról* van itt szó, mely a tavalyi Népszavazás 4 IGEN-je (SZDSZ-négypárti koalíció), és annak sikertelen bojkottja (MDF) között élesedett ki először. A kemény, határozott rendszerváltás, és a kommunista múlt tagadásának hírei: a FIDESZ, a Független Kisgazdapárt, a SZOCDEM. párt, és a Szabad Demokraták Szövetsége, maguk mellett tudhatták akkor a Nép többségének igenlését. Mi továbbra is ezt a politikai utat követjük, mely a Népszavazás kiskoalíciójának útja volt.

Baranya, s benne Pécs: mellettünk, a Szabaddemokraták mellett voksolt most is, az első fordulóban. Úgy érezzük, hogy a most következő második választási fordulóban: e négyes koalícióért, s rajta és céljain keresztül: szabad magyarságért, nyitott piacgazdaságért, európai kultúráért, szociális biztonságért, előjogok és sovinizmus nélküli közéletért kell „lándzsát törnünk" újra, ... ellenfelünkkel szemben. Úgy gondoljuk, hogy mi képviseljük azt az utat, mely a kétes eredményű kísérletezgetés helyett az évszázados, megbízható kipróbáltságot, a biztos haladást jelenthetné mindannyiunknak!

Válasszanak polgártársaim: április 8-án!

GALBÁTS ANDRÁS

FUGGETLEN KISGAZDAPÁRT



Földből, kereskedelemből élő római katolikus polgári családból származó, 50 éves üzemmérnök vagyok. Jelenleg a HITEKA pécsi gyáregységének műszaki ellenőrzési osztályvezetője. Kiegyensúlyozott, vallását gyakorló, családban élek. Feleségem építőmérnök, lányom gimnáziumba jár.

Az 1956-os forradalomban Győrött bencés gimnazistaként a Dunántúli Nemzeti Tanács mellett működő Diáktanács tagjaként részt vettem. A forradalmat a szovjet hadsereg és a honi kollaboráns különítmények leverték, de bennem és tetteimben tovább élt. Az ellenforradalmi gépezet másfél év börtönnel próbált jobb belátásra bírni.

Az FKgP Pécs városi szervezetéhez 1989 áprilisában csatlakoztam, jelenleg egyik vezetője – titkára vagyok.

A Parlamentbe került minden párt elismeri, hogy a gazdaság a vállalkozó kedv csak a magántulajdonon alapuló polgári demokratikus állam berendezkedésében születhet újjá.

Meggyőződésem, hogy az újjászületéshez az alap csak a keresztény eszmeiségben rejlő hármas követelmény maradéktalan teljesítésével teremthető. Ezek:

1. A bűn felismerése és elítélése. – Ez a bolsevizmus társadalmi méretű elutasításával megtörtént.

2. Az okozott kár megtérítése. – Erkölcsi vonatkozásban ez folyamatban van, de anyagi téren érdemleges még alig történt. A társadalom 1947-ben a tulajdoni helyzetet kompromisszumként elfogadta. Ezt kell visszaállítani, melyhez a Kisgazdapárt végrehajtó programmal rendelkezik.

3. A bűnért kiszabott büntetés elszenvedése. – Itt a háborús és népellenes bűnöket elkövetett közöttünk sétáló gyilkosok felelősségre vonására a hatalmukkal visszaélő politikai és gazdasági vezetők törvény előtti elszámoltatására gondolok.

Megválasztásom esetén pártom programjával egyezően: a feltörekvő gazdát – vállalkozót –, polgárt, a tiszta erkölcsű tulajdonost kívánom szolgálni.

DR. SZILI KATALIN

MAGYAR SZOCIALISTA PÁRT



Tisztelt Olvasó! Bizonyára unja már a választási kampányt. Igaza van. Ön is látja, hogy ebben a küzdelemben, a pártok kemény csatájában csupán az indulatok és a hideg racionalitás uralkodnak. Szinte teljesen háttérbe szorulnak mindennapi életünk problémái, az emberi kapcsolatok és érzelmek szférája; Önnek és családjának gondjai.

Ön tudja, hogy az emberi megbecsülés, a családi béke, a munka szeretete és elismerése, az emberi kapcsolatok harmóniája, családjának biztonsága nélkül nem sokat érünk egy mégoly fejlett demokráciával sem.

Az Ön nevében is ezeket az értékeket szeretném képviselni, megvalósulásukért dolgozni, tenni.

Nem tudok megbékélni a munkanélküliség gondolatával, a fokozódó és terjedő szegénységgel, az elhagyatott magányos öregség szomorú látványával, a másokra oda nem figyelő érzelemmentes történéssel, az évente egy napra szűkülő női egyenjogúsággal. Lám, a mi fiatal demokráciánk hosszú vajúdás után úgy készül megszületni, hogy nem jutnak nők a Parlamentbe!

Ön még tehet azért, hogy legyen valaki az ország házában, aki figyelmezteti a képviselőket, hogy minden döntésük mögött emberek és családok sorsa áll – nem puszta számoszlopok. Ha pedig ez így van, akkor lehetetlen figyelembe nem venni az érzelmeket.

Az anyagi biztonság mellett és annak segítségével szükségünk van az apák nevelő szigorára, az anyai melegségre, a nők nyugalmat árasztó mosolyára, a gyermekek önfeledt, vidám nevetésére.

Ha mindez Önnek is fontos, akkor kérem segítsen – küldjön egy nőt a Parlamentbe.

3. sz. választókerület

BRETTER ZOLTÁN

SZABAD DEMOKRATÁK SZÖVETSÉGE



A választások szabadok voltak, tisztán, és a magyar választópolgárt nem lehetett becsapni: jövendő demokráciánknak ő a legszilárdabb alapja.

Lássuk csak, miért: sokak kétségbeesésére 60-tól fölfelé volt azoknak a pártoknak a száma, melyek elindultak a versenyben. Maradt belőlük 6 – tisztes polgári szám.

Létrejöttek mindenfajta álpártok és műpártok, melyek mind egy szálig alálhullottak a süllyesztőbe. Isten hozzá', nem hiányoznak egy klasszikus parlamenti képletből.

A kommunizmus tisztességesen és alaposan legyőzetett. Erről ennyit.

Végezetül az eredmény: a választópolgár világosan kifejezésre juttatta, hogy különbséget tesz józan politikai ízlés és mézesmadzag, józan politikai magatartás és mocskolódás, uszítás között. (Félek, hogy ha az MDF folytatja eszeveszett vagdalkozását a szabad demokraták irányába, akkor önmagát fogja szétzúzni a magyar választópolgár kőkemény józanságán.)

Van azonban olyan bukás, amely a szabad demokraták számára is veszteség: a szociáldemokraták teljes veresége és a kisgazdák vártnál sokkal rosszabb szereplése szétfoszlatta a múlt év novemberi reményeket, melyek egy erős, szilárd, kormányképes kiskoalícióhoz fűződtek. Kár. De remélhető az is, hogy a szocdemek és kisgazdák megfontoltabb szárnyai újraépítik pártjaikat. Hogy ha az MSZP-t nem hagyjuk szociáldemokrata álcát ölteni, és a földkérdésben kidolgozzuk a megvalósítás józan technikai feltételeit és módszereit, akkor még lehet itt modern, polgári liberális alapokon álló együttműködés. Mi, szabad demokraták, állunk ennek elébe. A többit pedig a választóra bízzuk.

DR. MEDNYÁNSZKY SÁNDOR

MAGYAR DEMOKRATA FÓRUM



„... a ma rossz, ám a holnap már enyém lesz. / S ma van holnapja annak a tegnapnak."
(M. Ruiz.)

Ülök a tv előtt, s több mint két nappal az első szabad, többpárti választás után várom a végleges eredményt. A méregdrága számítógépes rendszer – enyhén szólva – akadozva működik. Ha jól tudom, az NSZK-ban vagy Franciaországban egy-két óra múlva már tájékozódhatnak az állampolgárok az erőviszonyokról. Persze, nekik könnyű, ők már Európában vannak régóta!

Végre megtudom illetékes nyilatkozatából a hiteles eredményeket. Mit is mondanak nekem ezek a számok?

A legtöbb megyében, sőt Budapesten is jól szerepelt a Magyar Demokrata Fórum listája. Az országos összesítésben biztosan vezet. Világosan látszik, hogy a legtekintélyesebb két párt az MDF és az SZDSZ lesz. Az is nyilvánvaló, hogy az Országgyűlésben mindenképpen erős lesz az ellenzék, meglesz a szükséges kontroll.

Úgy vélem, az lenne jó a nemzetnek, ha hasonlóképpen erős, stabil, határozott kormány irányítaná az országot a következő években.

Kérem Baranya és Pécs polgárait, hogy a választások második, *döntő* fordulójában minél nagyobb számban vegyenek részt, és szavazataikkal a Magyar Demokrata Fórum jelöltjeit támogassák. Az MDF olyan kiegyensúlyozott centrum párt, mely biztos kézzel akarja kivezetni az országot a válságból.

Szavazzon az MDF jelöltjeire, hogy itt is többsége legyen. Így Szent György hava – rácáfolva „szeszélyes" bélyegére – működőképes, jó parlamentet adhat Magyarországnak!

DR. VONYÓ JÓZSEF

MAGYAR SZOCIALISTA PÁRT



A társadalom többsége rendszerváltást akart. A rendszerváltás bekövetkezett – a választópolgárok szavazatai révén. A kérdés ma már az: hogyan fog működni az új rendszer, a parlamentáris demokrácia?

A parlamentbe jutó hat párt mindegyike demokratikus és demokráciát akar. A Magyar Szocialista Párt is!

Néhány párt vezetői mégis arra szólították és szólítják fel a választókat, hogy akadályozzák meg az MSZP jelöltjeinek bejutását a parlamentbe. Ki akarják rekeszte(t)ni a pártot, mint a régi rend, a volt diktatorikus állampárt átmentőjét.

Teszik ezt azokkal szemben, akik nem az MSZMP-t elhagyva (és ellenzéki pártokba átlépve), hanem azon belül maradva hadakoztak a régi vezetéssel. Azokkal szemben, akik belülről kényszerítettek ki döntéseket a többpártrendszer elfogadásáról – lehetővé téve, hogy az ellenzéki erők nyilvánosan fogalmazhassák meg kritikájukat és programjaikat, hogy a választópolgárok dönthessék el szabad választásokon, melyik alternatívát tartják elfogadhatónak. A népre bízva ezzel saját sorsukat (hatalmukat) is! Szellemében és szervezetében gyökeresen új pártot hoztak létre.

A többségre jutott pártok egy része ezt (a lakosság több mint tíz százaléka által támogatott), a baloldali értékeket a leendő parlamentben egyedül felvállaló pártot akarja semmisnek tekinteni. A sajátjától eltérő kisebbségi véleményt figyelmen kívül hagyni. Néhány pártvezér és képviselőjelölt kíván ítéletet mondani a vetélytárs pártról – a választók helyett.

Tisztelt Választópolgár! Döntse el ön: valóban demokratikus megoldás ez? Döntse el, melyik magatartás hasonlít jobban a volt állampárt módszereihez! Ön döntsön erről – a szavazófülkében!

2. sz. választókerület

GETTO JÓZSEF

SZABAD DEMOKRATÁK SZÖVETSÉGE



Tisztelettel megköszönöm választóim bizalmát, a rám leadott szavazatokat, egyben kérem a választások második fordulóján a választók további lelkes támogatását. Fogadják ajánlásként a Szabad Demokraták néhány tézisét:

Mit tesz az SZDSZ azonnal, ha bekerül a kormányba?

– Azonnal helyreállítja hazánk függetlenségét. Tárgyalásokat kezd a szovjet csapatok kivonásának meggyorsításáról. Javasolja az Országgyűlésnek: emelje törvényerőre a Nagy Imre kormány 1956. november 1-jei nyilatkozatát, amellyel Magyarország kilépett a Varsói Szerződésből.

– Azonnal önkormányzati törvényt kezdeményez, hogy a helyhatósági választásokat legkésőbb ez év őszén meg lehessen tartani. Támogatja a lejáratódott helyi vezetők visszahívását már az őszi választások előtt.

– Azonnal véget vet a nagyvállalati apparátusok átmentését célzó látszatprivatizálásoknak; ugyanakkor támogatja, hogy a hazai és külföldi magántőke megfelelő gazdasági szerephez jusson.

– Azonnal biztosítja a pályakezdők védelmét, rájuk is kiterjesztik a munkanélküli-segélyt.

– Azonnal elrendeli a vállalati tanácsok újjáválasztásának elhalasztását szeptember–októberig, s addigra az Országgyűlés módosítja a vállalati törvényt.

– Azonnal megvonja a kiemelt nyugdíjakat és a kormánykitüntetésekkel járó fizetés-, illetve nyugdíjkiegészítéseket.

– Azonnal hozzálát az 1991. évi költségvetés előkészítéséhez, hogy az infláció gyorsulását már a jövő évben meg lehessen állítani.

PAP ANDRÁS

MAGYAR DEMOKRATA FÓRUM



Választott az ország, de még nem döntött. A parlament még félig üres. A Magyar Demokrata Fórum vezet. Az ország biztonságos vezetéséhez erős és megfontolt többségi kormányzás kell és tisztességes ellenzék. Bizalomra van szükség, a nemzet önbizalmára. Megújítjuk a kopott rendszer minden alkatrészét, de menet közben. Megtorpanni, megállni nem lehet. Egyidejűleg kell visszaszorítanunk a szegénységet és az inflációt, elhárítani a munkanélküliséget, visszahelyezni jogaiba a magántulajdont, megteremteni a szabad piacot, elnyerni és megőrizni teljes függetlenségünket, megtisztítani a közéletet, felemelni a kultúrát és oktatást, és segíteni a vállalkozókat.

Vállalkozókat keresünk: tízmillió vállalkozót, és fejeket gyűjtünk: szükségünk van minden gondolkodó magyar állampolgár fejére, gondolataira, támogatására, a biztos többségre.

Az új korszak küszöbén a kép kitisztul. Ez a nép tudja, mit akar. Bizonyította március 25-én. Nem félek április 8-tól sem.

4. sz. választókerület

DR. HOPPA JÓZSEF

MAGYAR DEMOKRATA FÓRUM



Az országos eredményeknek megfelelő eredmények születtek választókörzetünkben is, s ennek örülök. Különösen annak, hogy a magyar dolgozó ki merte nyilvánítani véleményét, és egyértelműen kimondta az elmúlt negyven év tagadását. Örömmel tölt el, hogy a Magyar Demokrata Fórum is győzött, mert szerintem ez az egyik biztosítéka annak, hogy az országban stabilizálódjon a helyzet; mert ez a szervezet nem tűr meg semmilyen szélsőséget, és keretei egyben a demokrácia érvényesülését is lehetővé teszik.

Köszönöm, hogy a választókörzetben élők jelentős része személyemet is alkalmasnak tartja érdekeinek képviseletére, bár tudom, hogy mindez nem választható el az általam képviselt párttól. Tapasztalataim alapján úgy éreztem, hogy az elsők között kell szerepelnünk, de az igazat megvallva, arra nem számítottam, hogy ilyen egyértelműen az első helyre kerülök. Bízom abban, hogy két hét múlva újra sokan mennek el szavazni, mert csak így érvényesülhet az első fordulóban kifejezett többségi akarat. Ezúton is kérem választóimat, hogy újra éljenek jogaikkal. Köszönöm azok szavazatait, akik bizalmukkal megtiszteltek.

Most arra kérjük Önöket, hogy április 8-án még egyszer álljanak mellénk, hogy a választások után mi is Önök mellé állhassunk.

Együtt többet tehetünk!

Képviselőjelöltek a második fordulóban

4. sz. választókerület

FEKETE GEDEON

SZABAD DEMOKRATÁK SZÖVETSÉGE



Túl vagyunk az első fordulón. A jelöltek többsége nem folytathatja a küzdelmet. Általában korrekt hangvétellel búcsúztak el választóiktól és emelt fővel térhetnek vissza korábbi foglalatosságaikhoz. Akadtak azonban disszonens hangok is. Volt, aki tudatos ferdítéssel bányászellenesnek minősített továbbjutó pártokat és nyomtatásban nemes egyszerűtlenséggel alkalmatlannak minősített továbbjutó jelölteket. De lenézte a szavazókat is, amiért nem az ő elképzelése szerint voksoltak.

Miért ítélnénk azonban el őket, amikor a győzelemre törő párt országos vezetése napilapban, fizetett hirdetés keretében és más formában valótlanságokat és személyeskedő vádakat szór az SZDSZ fejére. Kulturáltnak nem nevezhető stílusban (a stílus az ember: mondják).

Programom legfontosabb pontjait a helyi sajtóból és más anyagokból (szórólapok) az olvasó ismerheti, ezért nem ismétlem. Egy pontjára azonban visszatérek. Hirdetjük, hogy a veszteséges vállalatokat le kell építeni, de hirdetem azt is, hogy a bányászat nem veszteséges, ha piaci körülmények között engedik dolgozni és ezt el kell érni, ki kell harcolni.

Megköszönve a választóknak azokat a szavazatokat, amelyekkel minket segítettek, kérem, hogy a második fordulóban is minket tiszteljenek meg bizalmukkal.

DR. TIMAFFY ISTVÁN

FUGGETLEN KISGAZDAPÁRT



1929-ben Sajóvámos községben, erdélyi származású tanító családból születtem és e faluban nőttem fel. 1952-ben Pécsett állam- és jogtudományi végzettséget szereztem, pár hónapos bírósági munka után 1953-ban a komlói bányához kerültem.

A Kisgazdapárt komlói szervezetének elnöke vagyok.

Célom elsősorban a baranyai kistelepülések sorvadásának megfékezése, illetve a falvak felvirágoztatása a földmagántulajdon visszaállításával, a családi farmoknak nyújtandó alacsony kamatozású, hosszú lejáratú hitelek és több éves adómentesség biztosításával.

Nem kisebb feladat a megyei magán, kis- és középipar, a nagy- és kiskereskedelem ugyanilyen hitelekkel és feltételekkel való gyors ütemű fejlesztése, a közigazgatás területén a járások újjászervezése, a beleszólástól mentes községi képviselőtestületek teljes önállósága mellett.

A szénbányászat elsorvasztása bűn, ennek megakadályozásán szeretnék minden erőmmel munkálkodni. Ezt a koncepciót a Kisgazdapárt megyei és országos vezetése is magáénak vallja.

5. sz. választókerület

DR. WEKLER FERENC

SZÖVETSÉG A FALUÉRT, VIDÉKÉRT



Kedves Választóim! A szabad választások első fordulója sikerrel zárult le, *mindannyian a rendszerváltozásra voksoltunk.*

Nagy megtiszteltetés számomra, hogy a mohácsi választási körzetben az Önök támogatásával a szavazatok meghatározó többségével sikerült megnyernem a választás első fordulóját. Külön öröm számomra, hogy Baranya megyében 10 917 szavazattal a legtöbb voksot és ezzel az *Önök bizalmát* sikerült elnyernem. A kimerítő kampányok igazi nyeresége az, hogy a vidék ma már nem hallgatag, semleges néptömeg, hanem olyan emberek, akik saját sorsukat alakítani akarják.

A Baranya Megyei Faluszövetség falurehabilitációs programja találkozott az elsorvasztott falvak lakóinak gazdasági, politikai, kulturális és szociális igényeivel és szándékaival. Politikai pártoktól függetlenül a Faluszövetség rátalált azokra az emberekre, akik harmad és többedrangú állampolgárként eddig kénytelenek voltak belenyugodni sorsukba, kénytelenek voltak elviselni gazdasági és politikai kiszolgáltatottságukat. Azzal, hogy Önök a vidék és a falu felemelkedésének programjára szavaztak, egyszer és mindenkorra megerősítették jogaikat is: azt az állampolgári jogukat, hogy a vidék érdekei is képviseltessenek a Parlamentben. Nyereség az is, hogy a falu és nemzetiségeink felemelkedésének programját, a vidék gazdasági és politikai szempontjait a viták hevületében sikerült elfogadtatnunk a nagyobb pártokkal is.

Az Önök megtisztelő bizalma most már számomra kötelesség is, kötelességem folytatnom a választásokban megkezdett harcot mindazokért a célkitűzésekért, amelyekkel a Faluszövetség jelöltjeként a jövőben is azonosulni fogok. Továbbra is párton kívüli jelöltként a Faluszövetség, az SZDSZ, az Agrárszövetség és a Zöldpárt támogatásával veszek részt a választásokon.

Köszönöm a bizalmukat, kérem, a második fordulóban is tiszteljenek meg szavazatukkal.

DR. BÍRÓ FERENC

MAGYAR DEMOKRATA FÓRUM



Nagyon köszönöm a mohácsi választókerület polgárainak, hogy ilyen nagy számban vettek részt a március 25-i választáson.

Külön köszönöm azoknak, akik az MDF-et és személyemet támogatták szavazatukkal. Az első forduló tapasztalatai országosan is nyilvánvalóak. A baloldali erők, a független jelöltek, valamint a választási pártok és szövetségek látványosan háttérbe szorultak, megbuktak. Kérem, gondoljanak arra, hogy ezek a választási pártok programjai mit ígértek. – A legtöbb a falvak érdekképviseletét, az agrárérdekek érvényesítését. A Magyar Demokrata Fórumot ellenségesen kezelték, mert leplezetlenül világított rá, hogy ezek az erők kikből verbuválódtak, kik álltak mögöttük, programunkat jószerével nem is ismerték. Így ugyanis nyilvánvaló volna számukra, hogy amit ígértek, az az MDF részprogramjaiban mind fellelhető, kezdve a vidéki Magyarország felemelésétől, a falvak esélyegyenlőségének megteremtésétől, a nemzetiségek jogainak biztosításáig.

Tisztelt Választópolgárok! Kérem, bízzanak meg a Magyar Demokrata Fórumban, abban a pártban, amely lakiteleki megalakulása óta hirdeti, hogy a vidéki Magyarország pártja. A választások első fordulóján elért eredményünk és az országosan velünk koalíciót kötő Kisgazdapárt és Kereszténydemokrata Néppárt együtt olyan erőt jelent, amely garantálja, hogy az Önök érdekei parlamentális szinten megjelenhetnek és érvényre is juthatnak.

Kérjük, április 8-án is jöjjön el szavazni, hiszen ezt nemcsak a mi, hanem az ország érdeke is így kívánja.

WERNER JÓZSEF

SZABAD DEMOKRATÁK SZÖVETSÉGE



Köszönetet mondok azoknak, akik az SZDSZ programját és engem is megtiszteltek bizalmukkal.

Szavazatukkal elértük: Baranya megyében az SZDSZ vezet az első fordulóban. Az 5. számú körzetünkben harmadikként kerültem ki az első fordulóból 19,04%-kal. A jelölés időszakában még csak két csoportunk működött, mára több településünkön szerveződött SZDSZ-csoport (Bóly, Mohács, Somberek, Dunaszekcső, Óbánya, Hímesháza, Pécsvárad). Decemberi létszámunk megtízszereződött. Gyűléseimen, programismertetőimben azt hirdettem, amit meg kell és meg lehet valósítani ebben az országban. A megvalósítást komoly, országos mozgalmunk, képzett szakembergárdával garantálja, ami utólag számonkérhető.

Tisztelt Választópolgárok! Helyi problémáinktól, mindennapi gondjainktól csak akkor szabadulhatunk meg, ha az egész országot kivezetjük a válságból. A Szabad Demokratáknak határozott, szakszerű, részletes programja van erre. Településeink, falvaink egy részét válságövezetbe kell sorolni, az előző korszak igazságtalan településpolitikája miatt. Válságkezelő programunk szerint, központi pénzügyi támogatással kell biztosítani a települések esélyegyenlőségét a fellendülés idejére.

Legfőbb célkitűzésem, ismét vonzóvá tenni a vidéki életet. Fejlett társadalmakban is rangot jelent szennyezett iparvidéktől távol élni. Vidékünk hátrányai előnnyé változhatnak munkahelyteremtő külföldi és belföldi vállalkozókat ösztönző programunkkal. A falusi turizmus új jövedelemforrás lehet, ami az itt élő nemzetiségiekkel együtt segít bennünket a fejlett Európához kapcsolódni. A második fordulóban Wekler Ferenc javára mondok le, akinek vidékünkkel kapcsolatos programja közel áll elképzeléseinkhez. A rám leadott szavazatok nem vesznek el, az országos listán hasznosulnak, ahol szintén jelölt vagyok.

6. sz. választókerület

NAGY FERENC JÓZSEF

FUGGETLEN KISGAZDAPÁRT



Kisharsányban születtem 1923. április 22-én. 1937–59-ig egyéni gazda, 1959–1983-ig tsz-tag voltam, azóta tsz-nyugdíjas. Örökségem, a szülőktől és nagyszülőktől kapott föld „önkéntes felajánlás" révén 1952-ben az állami gazdaságba, 1959-ben pedig a tsz-be került.

1951-ben Kunmadarason munkaszolgálatos voltam.

1952–1962-ig és 1971–1974-ig tsz-elnök voltam. A siklósi pártbizottság ekkor megvonta a feddhetetlenségi igazolásomat.

1937-től vagyok a Független Kisgazda Párt tagja. A független ifjúsági járási vezetője, az Országos Nagytanács tagja voltam. Most a párt országos alelnöke vagyok.

Álláspontom:

Tarthatatlan a kisnyugdíjasok helyzete, amellett, hogy őket sújtja legjobban az infláció. Az ország tönkretevésében aktívan részt vevő állami, párt- és szövetkezeti vezetők tízszeres, 15–30–40 ezer forintos nyugdíjat élveznek, ahelyett, hogy kártérítést fizetnének a nemzetnek.

Ugyancsak tarthatatlan a fizetésből és bérből élők helyzete. Egyrészt az infláció őket éppúgy sújtja, mint a nyugdíjasokat – másrészt tűrhetetlen, hogy amíg a munkások és szövetkezeti dolgozók csekély fizetésért dolgoznak, addig egyes vezetők milliós prémiumokat vesznek fel alaptalanul. Megengedhetetlen az a módszer, amit az eddig uralkodó párt alkalmazott, hogy a vezetők kiválasztását szinte kizárólag a párttagkönyvtől tette függővé.

Ismét előtérbe kell helyezni az oktatási programot. Minden kis falunak iskolát és olyan körzeti orvost, akinek módja adatik, hogy a kisfalvakban is megközelíthesse és munkáját ott is lelkiismeretesen ellátthassa. Feladatomnak érzem a Dráva mente községeiben élők helyzetének jelentős javítását, a körzet infrastruktúrájának gyors fejlesztését.

DR. HEINDL PÉTER

SZABAD DEMOKRATÁK SZÖVETSÉGE – FIATAL DEMOKRATÁK SZÖVETSÉGE

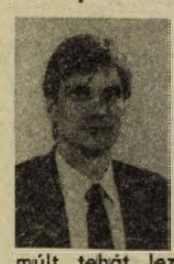

Ellenzéki győzelmet ünnepelhettünk a választások első fordulója után. Az eddigi rendszer képviselői vereséget szenvedtek. A múlt tehát lezárult. A második forduló már a jövő kérdéseiről szól, minden választókerületben. Az ország legtöbb vidékén SZDSZ–MDF párharcra számíthatunk.

Van néhány vidék, ahol a fő kérdés nem ez. Ilyen a mi megyénk 6. sz. választókörzete: Siklós és környéke. A kisgazda és a szabaddemokrata jelölt egyaránt a gyors és határozott változásokat képviseli. Különbség köztem és kisgazda vetélytársam között abban mutatkozik, hogy másképpen képzeljük a falu jövőjét.

A kisgazdák visszaállítanák az 1947. évi földbirtokviszonyokat. Mi viszont mindenképp szeretnénk elkerülni azt a sok igazságtalanságot és békétlenséget, ami ebből a megoldásból származna. Azt akarjuk, hogy azok találják meg számításukat, akik ma a falvakban élnek.

A tsz továbbra is biztosítson munkalehetőséget azoknak, akik közösen kívánnak gazdálkodni. A szövetkezet dolgozói kapjanak részjegyeket is a közös vagyon alapján, aszerint, hogy hány évet dolgoztak a szövetkezetben. Elvi kérdés azonban, hogy a tsz-tagok és tsz-nyugdíjasok nevén nyilvántartott föld korlátozás nélküli magántulajdon, amellyel szabadon rendelkezhet. Ezen túlmenően is földhöz kell segíteni mindenkit, aki a maga uraként kíván gazdálkodni. Így vissza kell adni a földet azoknak a régi tulajdonosoknak és örököseiknek is, akiket az elmúlt évtizedekben megfosztottak tulajdonuktól.

Közülük azonban csakis az juthasson földhöz, aki azt maga és családja munkaerejével meg is akarja művelni. *A kisgazdapárttal ellentétben nem kívánjuk földtulajdonossá tenni az egykori birtokosok olyan örököseit, akik faluról már elköltöztek, a mezőgazdasághoz már nem kötődnek. Ellenezzük, hogy a falun megtermelt jövedelem ily módon városi tulajdonosok zsebébe vándoroljon.*

Nem akarjuk szétverni a szövetkezeteket, nem akarjuk szélnek ereszteni a magasan képzett szakembereket. A szabad demokraták és a FIDESZ az élet minden területén számítanak a tisztességes és szakértelemmel rendelkező vezetők további munkájára. Támogatjuk ugyanakkor a kolhoz típusú tsz-ek helyett valódi, nyugati típusú mezőgazdasági szövetkezetek kialakulását.

Végezetül engedjék meg, hogy kifejezzem köszönetemet annak a sok-sok választópolgárnak, akik megtiszteltek szavazataikkal. Kérem, hogy a döntő fordulóban, április 8-án is jöjjenek el, és hozzák magukkal ismerőseiket, barátaikat, családtagjaikat.

7. sz. választókerület

DR. MOLVAY LÁSZLÓ

SZABAD DEMOKRATÁK SZÖVETSÉGE



Molvay László Szabaddemokrata képviselőjelölt az első választási fordulóban leadott szavazatok alapján első lett.

A fizikai dolgozóként, önerőből két diplomát (kereskedelmi és jogi) szerzett jelölt, nem az íróasztala mellől spekulált az „életről", hanem annak sűrűjében élve, dolgozva, ismerte meg. Ebben áll ereje, teherbíróképessége, emberismerete. A szülei, nagyszülei által is lakott választókerületét a kampány során faluról falura bejárva személyesen kopogtatott a lakók ajtaján, és folytatja ezt most: a két forduló között is fáradhatatlanul, mert kötelességének érzi, hogy kerülete minden szegletébe eljusson, emberekkel és gondjaikkal ismerkedhessen... Hisz az emberek közötti kapcsolatok közösségteremtő erejében, és a szabad közösségek; a falusi-városi önkormányzatok értékteremtő s őrző megújulásában. Hisz az európai gazdasági-kulturális véráramba kerülésünk fontosságában, és vallja, hogy nem ellentétes e törekvés múltunk vállalásával, de éppen, hogy az ázsiai zsákutcából; az ezeréves kezdetektől kijelölt utunkra való visszatérés jelenti: Hűség a múltunkhoz – Út Európába! A magyar nép hosszú, sötét korszaka utáni első, szabad parlamenti választást; történelmi jelentőségűnek érzi, melyben részt vennie; a büszkeség melletti elégtétellel is tölti, a kommunista rezsim alatt meghurcolt, kisemmizett szüleire emlékezve...

Ha a választópolgárok, bizalmukra méltónak ítélik a második fordulóban is, úgy az SZDSZ parlamenti frakciója tagjaként; szakterületén, (a kereskedelemben) jó munkát végezhetne a térségért, s az országért a törvényhozásban is, hiszen belülről és alaposan ismeri annak minden baját – hibáját, torz és merev szerkezetét.

DR. KAPRONCZAY JÓZSEF

MAGYAR DEMOKRATA FÓRUM



A Magyar Demokrata Fórum szigetvári szervezetének jelöltje, *dr. Kapronczay József* tanár a 7. sz. választókörzetben az első forduló után jelentéktelen különbséggel a második helyen áll, és autós nyelven szólva élről startol a sorsdöntő futamban.

A várakozásnak megfelelően az első választási fordulóban végleges döntés nem született, és különösen az országos eredmények tükrében az MDF hívei, a rokonszenvezők bizakodással tekinthetnek a második forduló elé.

Immáron tény, hogy az ország legerősebb pártja a Magyar Demokrata Fórum. Ez a siker véleményünk szerint annak a politikának szól, ami a nehéz időkben biztonságot tud adni: vagyis a higgadtság, megfontoltság, a nyugodt erő kapott szavazatokat.

Reméljük, az első eredmények után mind többen értik meg, hogy ahol nagy a baj és sokféle, ott csak a türelmes, lépésről lépésre történő gyógyítás lehet megoldás, különben a sikeres műtétet nem éli túl a beteg...

Szélsőséges nézetekkel szemben az ország bizalmat szavazott az MDF hiteles politikájának, és most már nemcsak a nyugodt erő, hanem a megbízható erő pártjának is tekintik.

Dr. Kapronczay József képviselői hitvallásában továbbra is meghatározó, hogy az országos kérdések megoldása a helyi politika sikere nélkül nem képzelhető el.

Változatlanul szorgalmazza ezért a helyi önkormányzatok kialakítását, a helyi adottságokra építő gazdaságpolitikát.

Minden ellenkező híreszteléssel szemben az MDF nem fenyegeti a termelőszövetkezetek, a szövetkezetből élők létbiztonságát. Akik a földből élnek, maguk fogják eldönteni, milyen termelési formát választanak!

A mezőgazdaság támogatása mellett az idegenforgalom, a gyógyturizmus és a szolgáltatások fejlesztése fog tisztes megélhetést nyújtani a térség lakóinak. A boldoguláshoz egészséges környezetre is szükség van, a környezet védelme hangsúlyos része programunknak.

Remélhetően a választók tudják, hogy az igazi képviselő ezer szállal kötődik vidékéhez és választóihoz. Várjuk tehát mindazokat, akik hasonlóképpen felelősséggel gondolkodnak a jelenről és a jövőről.

Mátyás emlékezete

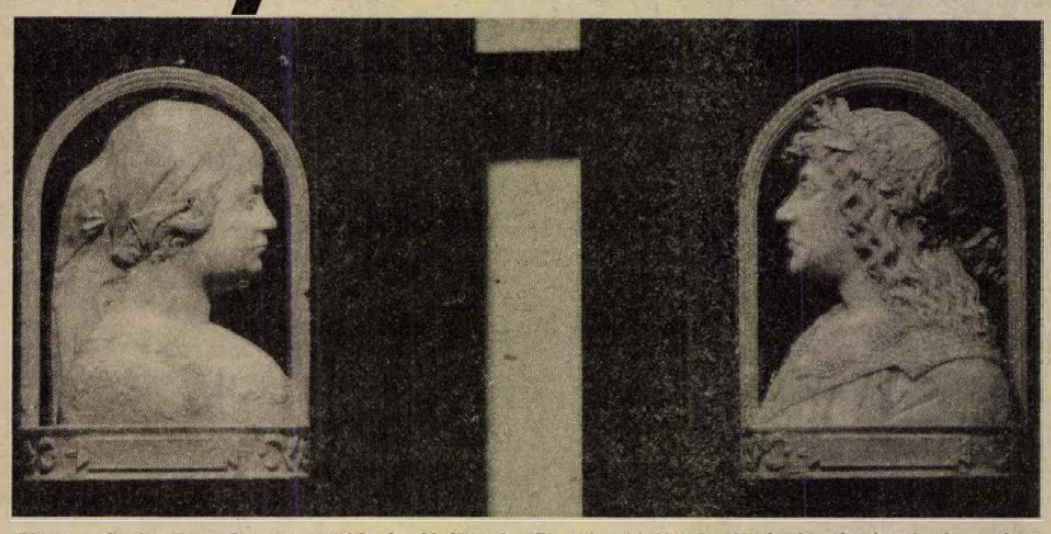

Gianno Christoforo Romano: Mátyás királyt és Beatrix királynőt ábrázoló fehérmárvány domborműpár a budapesti Történeti Múzeumban

500 évvel ezelőtt, 1490. április 6-án halt meg Bécsben a talán legismertebb magyar uralkodó, *Hunyadi Mátyás*. A törökverő Hunyadi János kormányzó és Szilágyi Erzsébet fia 1443-ban Kolozsvárott született. Apja még 1456-ban, nándorfehérvári győzelme után elhunyt, bátyját, Lászlót 1457-ben V. László király kivégeztette, a 14 éves Mátyást fogságra vetette. A király halála után, 1458. január 24-én a magyar országgyűlés királlyá választotta az akkor prágai fogságában tartózkodó, 15 éves Mátyást, az ország legnagyobb birtokosát. E gazdagság és apja híre egyaránt hozzájárult megválasztásához.

Az új király előtt szinte megoldhatatlan feladatok álltak. Az Albert király (1438–1439) halála utáni belső harcokban felbomlott a rend, a királyi birtokok nagy része magánkézre került, külső és belső ellenség is veszélyeztette az országot. A Szent Koronát, Sopron városát, több nyugat-magyarországi várat Albert özvegye annak idején elzálogosította III. Frigyes császárnak, aki V. László rokonaként igényt tartott a trónra is. A Felvidék nagy részén cseh huszita zsoldosok tartották kezükben a hatalmat, és nem ismerték el Mátyás királyságát. Időközben a törökök kiheverték a nándorfehérvári csatavesztést, és újra folytatni akarták északi hódításaikat.

A huszita és török veszély számos nagyhatalmú magyar urat a királyi politika támogatására késztetett. Mátyás mellett foglalt állást a pápa és a magyar püspöki kar is. Így lassan sikerült helyreállítani a rendet és a királyi hatalmat. Mátyás 1459-ben leverte azokat a nagybirtokosokat, akik vele szemben III. Frigyes császárt választották meg. Hosszas harcok után, 1462-ben kiegyezett Jan Giskrával, a felvidéki cseh zsoldosok vezetőjével is.

A belső rendcsinálás miatt nem tudta megakadályozni a török balkáni térnyerését. 1459-ben II. Mehmed szultán Szerbiát, 1463-ban Boszniát foglalta el. Mátyás azonban – a török főerő elvonulása után – 1463. őszén vissza tudta foglalni Bosznia északi részét, és az ottani várakat. Mátyás pontosan látta, hogy Magyarország katonai ereje arra alkalmatlan, hogy a szultáni főerővel hosszabb ideig szembe tudjon szállni (II. Mehmed évi bevétele több mint kétszerese volt a Mátyás alatt megnövelt magyar királyi jövedelmeknek), ezért csak ritkán vezetett törökellenes hadjáratokat. Fő célja az egyes végvárak védelme volt. Mátyás állította fel ugyanis azt a magyar végvárrendszert, amely Mohácsig megvédte az országot.

Visszaszerezte a Szent Koronát és Sopront is a császártól. Igaz, ennek fejében el kellett ismernie a Habsburgok örökösödési jogát. Ez viszont lehetővé tette, hogy 1464-ben megkoronáztassa magát, és ezzel megerősítse legitimitását. A koronázás után kormányzati reformokat léptetett életbe, szabályozta a kancelláriák és bíróságok működését, és ami még fontosabb, egységes pénzügyigazgatási szervezetet hozott létre, ami megakadályozta a királyi bevételek szétforgácsolódását.

A pénzügyigazgatási reform és a magas adó lehetővé tette egy állandó hadsereg felállítását, amit viszont foglalkoztatni kellett. A pápa és a császár kérésére 1468-ban háborút indított a huszita cseh király, Podjebrád György ellen. Elfoglalta Morvaországot, Sziléziát és Lausitzot, sőt a cseh királyi címet is felvette. A cseh háborút végül az 1479-ben ratifikált olmützi béke zárta le. Mátyás megtartotta hódításait, és a cseh királyi címet. A császárral is megromlott a viszony. 1485-ben Mátyás elfoglalta Bécset, majd az egész Alsó-Ausztriát, és felvette az osztrák hercegi címet. Ezzel – kisebb területen – létrejött a későbbi osztrák–magyar monarchia előképe, de magyar vezetéssel.

A magyar király azonban nem csupán katonai babérokra áhítozott, hanem jelentős kulturális központot hozott létre Magyarországon. Az olasz humanizmus és a reneszánsz Közép-Európában először Mátyás udvarában vert gyökeret. Egykori nevelője, majd főkancellárja, Vitéz János érsek körül is humanista kör alakult. Vitéz unokaöccse volt Janus Pannonius pécsi püspök – különben királyi főkincstartó, szlavón bán stb. –, a XV. század legnagyobb latin nyelvű humanista költője. Udvarának dolgozott a természettudós Regiomontanus. Létrehozott továbbá a király a budai várban egy csodálatosan festett kéziratokból álló, nagy könyvtárt (Bibliotheca Corviniana). 1467-ben egyetem nyílik Pozsonyban. A király építkezései – főként Budán és Visegrádon – részben reneszánsz jellegűek.

Joggal tartották kortársai Mátyást az akkori Európa egyik legnagyobb uralkodójának.

1458-tól 1490-ig tartó uralkodása országunk fényes korszaka volt.

Haditettei, a központi hatalmat megszilárdító ereje, és kultúrateremtő cselekedetei történelmünk legnagyobbjai közé emelik.

Dr. Kubinyi András

A góbék így választottak*

Még egy történést esmérek Están báról – tartotta fel kezét Gerzson bá:

Annak utána, hogy Están bá a sárnak térítette a szógabírót, valahogy úgy esett, hogy az uraság minden mián uzsokodott a csordásval. Meg még azokval es, akik valahol elkottyintották, hogy tetsződött nekik Están tréfája. Annyi sok büntetést fizetett már szegény Están bá, hogy majd kimejjedt minden kis vagyonkájából. Egyre csak törte a fejét, miként szabadúhatna meg az egész vidék a szógabirótul.

A véletlen hozta eszibe a megoldást: közeledett a követválasztás ideje. A választás előtt minden napbúvás után a kocsmában ültek össze a góbék. Fodormentás pálinkát illogattak. Az öregebbje hatalmas füstfelhőket bodotított a süveges-pipákból. Sokféle tervet összehordtak a szógabíró elvesztésére, de egyik sem vót jó. Imigyen bizonytalankodtak, mignem eccörre Están bá mejjiben felbugyborékolt az öröm, mert megtalálta a megódást. Felmozdútt hát a székrül:

– A szógabírót pedig eltesszük a nyakunkrul – mondta egyszerűen.

– Nem lehet aztat – vágott szavába elkeseredve Gazsi, a favágó –, biztosabban ül az a helyin, akár a Hargita bütüje.

Están bá előbb nagy komolyan ráfürkészett Gazsira, majd hamiskás mosoly röppent az arcára, s megjuhászította az aggályoskodókat:

– Nekünk biza, most ugyan könnyen lehet! Elmenünk a szógabíróni, és megkérjük, hogy jelőtesse magát követnek a kormány ódalán. De arrul egy szót sem szólunk, hogy mü majd reá voksolunk-é. Csuda látni fogtok, mert megszabadulunk tüle.

Majd, mint aki nagyon is sokat szólott már, leült és csendben illogatott az asztalvégin.

Tervit elfogadták, s a bíróval élükön – Están kivételével, nehogy a szógabíró orrot kapjon – az egész társaság a szógabíróni menne, aki boldogan jelőtette magát kormánypárti követnek, ha már a nép így melleje állott. Annyira biztos vót a dógában, hogy állásárul es előre lemondott. A nép vélt bizodalma úgy legyezte hiúságát, akár a tömjén az oltáriszentséget. Éjjente már arról álmodott, hogy ü a követ az országnak díszes házában.

A választás napján, rögvest napkelés után azonban összecsombolyodott minden: A deputában járt emberek – élükön a bíróval – az ellenpárt zászlaja alatt apritották a lépést. Arcukra röppene a mosoly, akar puskacsőre a virág, mihánt a vót szógabíró béromlott orcáját megpillantották.

A tisztesség azonban megkövetelte, hogy bémenjenek a szógabíróni és szemébe mondják az igazat: Ők biza az ellenpártra fognak voksolni! A szógabíró elsőben moccanástalanul hallgatta üket, majd dühödten az asztalra csapott:

– Kendtek aztán jól átvertek engem, akar a döglött pipét a palánkon. Mert azt valóban nem mondták, hogy rám es voksolnak kendtek! És én erre magamtul nem jöttem rá!

– Nem es lehetett – mormogta a bíró –, mert ez a dolog az Están eszibül futott ki, aki az egész környéken a legokosabb.

Imigyen szabadultak meg eccerre a szógabírótul es, meg a meg nem voksolt képviselőtül es, aki messzi vidékre költözött. Eladta a házát s, hajnalosan indult, még napkelés előtt, hogy senkitől se kelljen elköszönnie. Nagyon szégyenlette ugyanis, hogy a góbék enynyire túljártak az eszin. – Megbocsásson az úr – emelte poharát Gerzson bá az idegenre, miközben leste a hatást –, de jó vóna az utolsó vérünkszívó urakot es elkűdözgélni valahová nagyon messzire.

Disznajó, 1940.

Csernavölgyi Antal

* Részlet a Székelyek, góbék, mácok című anekdotagyűjteményből.

Érkeznek a corvinák a külföldi gyűjteményekhez

Már érkeznek az európai és tengerentúli könyvtárakban őrzött corvinák – Mátyás király világhírű könyvtárából fennmaradt kódexek – a Bibliotheca Corviniana című kiállításra, amelyet Mátyás király halálának 500. évfordulója alkalmából rendeznek az Országos Széchényi Könyvtárban. Közvetlenül a tárlókba helyezik el a reneszánsz kori kultúra magyarországi emlékeit, mivel április 6-án már megnyitják a tárlatot.

A külföldi könyvtárak – amelyek nagy becsben tartják a birtokukban lévő corvinákat – első ízben teszik lehetővé ezek jelentős részének bemutatását hazánkban – mondotta az MTI munkatársának Karsai Orsolya, a könyvtár kézirattárának vezetője. Harminckilenc külföldi gyűjtemény 78 corvinát bocsát rendelkezésünkre az évfordulóra. A Vatikáni Könyvtárból öt kódexet hoznak, ezek közül az egyik a Vatikáni Missale, amely Mátyás hajdani könyvtárának egyik legjelentősebb, legszebb képekkel illusztrált kódexe. Ugyanilyen értékes a másik egyházi vonatkozású kódex, a Vatikáni Breviárium is. Ennek egyik lapján Mátyás királyt ábrázolták. Úgyszintén látható majd Andreas Pannonius kiskódexe, amely a Mátyás királyt ábrázoló iniciáléról nevezetes. A brüsszeli Királyi Könyvtárból a Missale Romanum néven ismert kódexet kölcsönzik a tárlatra. Ezt annak idején Mária királyné vitte magával Magyarországról, s Németalföldön a kormányzók erre tették le a hivatali esküt. A Velencéből „hazatérő" egyik kódex szerzője egy olasz építész. Mátyás király az ő terveit hasznosítva szándékozott egyetemi központot építeni Budán, valahol a Vízivárosban. A bécsi Nemzeti Könyvtárból 7 corvinát állítanak ki. Lengyelországból, a toruni gyűjteményből egy Mátyás királyt és könyvtárát, Beatrixot és Corvin Jánost dicsőítő kódex várható. A New York-i Pierpont Morgan Könyvtárból ígért kódex Livius munkája, az antik római történetíró műveit Mátyás előszeretettel olvasta. Természetesen a hazánkban őrzött 53 corvinát is előkészítették a kiállításra – mondotta Karsai Orsolya.

Konczek József:

Kurdics a mennyországban

Kurdics egyik reggel a mennnyországban egy padon üldögélt. Erősen tűzött a nap, ezért lehunyta szemét, majd amikor újra kinyitotta, a sugárzóan kék égi porta felhőkből tornyosuló, hatalmas ívei borultak a feje fölé, duzzadtgömbölyű, robusztus felhőépítmények, kupolák, csavarvonalú oszlopok, s a messzi távolból tisztán áradt az egyenletes, aranyszínű fény, majd nemsokára felszikrázva egy vakítóan fehér felhő sarkán a nap beúszott valamiféle derűs égi udvarba, jobbról-balról szél feszítette a felhőpalotát, s jól látszott, hogyan nyílik meg fokról fokra, s foszlik széjjel a nagy fal.

Egy pillanatra, mint hópelyhek a vízben, a duzzadt tömeg szélén leszakadó, laza anyag mintha szabályos szerkezetet mutatott volna, ám hamar kiderült, hogy csak káprázat az egész. Elolvadt, felszívódott a kékségben. A felhőfal mégegyszer kitüremkedett, majd elvékonyodott, s gigantikus fodrai mögött ugyanaz a kékség bukkant elő. Kurdics csak nézte, nézte ezt a csodálatosságot, s érezte, mint zuhan, úszik, száll valaminek a mélysége felé. De hogy mi lenne az, elképzelni sem bírta. Mint ahogyan azt sem érzékelte, lefelé vagy fölfelé mozog egyáltalán. Szabadon, félelem nélkül hullott, hullott valahová, s olyan hatalmas és szelíd volt a mély.

Átengedte magát a súlytalanságnak, s úgy tűnt, hogy minden erőfeszítés nélkül lehet a központja mindannak, amit lát, érzékel, amit sejthet az eloszló felhők mögött. Amint a tekintete lejjebb szállt a zöld, barátságos tartományába, meglepődve tapasztalta, hogy irányítani tudja magát, sőt, hogy ő maga azonos valamilyen anyagtalan energiával, vagy mivel, s ahhoz, hogy helyzetét változtassa, elégséges a tekintetét elfordítania.

„Lehet, hogy én vagyok az Isten?" – gondolta ijedten. Eltűnődött aztán, belenézte magát a kékségbe ismét, majd elsúlyosította nézését, hogy megint leszálljon a zöldhöz. Mintha egy lassan mozgó hajóhintában lenne, hogy az ég nem rohant hirtelen a feje fölé, hanem lassúdadan, fokozatosan váltott át kékből a zöld, zöldből a kék, ahogyan éppen kívánta.

Egyszer csak felfedezte a szíve egyenletes dobbanásait. „Ezek szerint mégiscsak ember vagyok" – futott át agyán a gondolat, de a játékot nem volt kedve abbahagyni.

A gyerekdal már jó ideje a fülében motoszkált, hallotta eddig is, csak nem figyelt rá. Most arra nézett. Az éneklő gyerekek aranysárga csillagvirággal borított bokor mellett álltak, szépen egymás kezét fogva, s nagy, dús orgonafürtöt lengetve egy kellemes fürdőruhás ifjú női jelenség vezényelte őket. Később a gyerekek a madarakról kérdezgették az ifjú hölgyet, Kurdics pedig örömmel vette tudomásul, hogy itt, a mennyországban szép, teljes mondatokban beszélnek az emberek. Szerette volna odanézni magát az óvónéniszerű, kedves jelenség elé, hogy az arcát is megpillanthassa, ám mire eltökélte magát, amaz ruganyos léptekkel már oda is lépett hozzá: „Nem hideg ez a pad?" Milyen aranyos, gondolta Kurdics, csak úgy, közvetlenül megszólít engem, lehet, hogy mellém fog ülni. Kurdics megköszönte az érdeklődést, majd azt felelte, hogy nem is vette észre. „Csak azért, mert így, május első napjaiban még nagyon vigyázni kell az ilyen dolgokkal!" – mondta hamiskásan mosolyogva a bájos hölgy. Látva, hogy Kurdics a zsebeit tapogatja, kecses mozdulattal átnyújtott neki egy szál cigarettát, felkattintotta a melltartójából előhalászott, gyöngyházberakásos öngyújtót is, s amikor Kurdics nagyot szívott az illatos, lágy füstből, könnyed mozdulattal melléült a padra. Ahogy Kurdics odanézett a bokájára, látta, hogy ebben a pillanatban millió virág nyílik a fűben. „Kér egy kávét?" – kérdezte feléje fordulva a leány, s szépvonalú bokáját megvillantva már futott is a bokorhoz. A termosz kupakját csavargatva jött vissza. „Sajnos, tejet nem tudok adni... egyébként nem cukroztam meg. Kér hozzá egy édeskét?". Kurdics elhárító mozdulattal egyúttal meg is köszönte, majd átvette, és a padra tette a kávét. Mire belekortyolt, a gyönyörű nő már megint nem volt ott.

Megitta a kávét, s a válla fölött hátranézve pillantotta meg az ifjú hölgyet, amint kézenfogva vezet vissza egy gyermeket a rétet szegélyező virágfák alól. Menet közben lehajolva felemelt mutatóujjal oktatgatta türelmesen, hogy nem szabad virággal dobálni a járdán sétáló bácsikat. „Akkor menjünk labdázni!" – mondta a göndörhajú gyermek, s már hozta is a nagy, pöttyös labdát. Kurdicsnak kavargott egy kicsit a feje, mert még mindig érezte az előző éjszaka hatását, de azért kedvtelve nézegette a labdázó párost. Végigsimított a homlokán, s hogy újra rájuk pillantott, a gyermek a csillagvirágos bokor felé futott. Mire a bokor alól előhalászta a labdát, az égen újra kisütött a nap. Kurdics lehunyta szemét, arcát sütette a nappal. Később megint beborult egy pillanatra, s amint felnézett, látta, hogy a gyermek megint a bokor alól kanalazza ki a labdát. Akkor a szép óvónéni megfogta, és egy hálószatyorba rakva felakasztotta egy tulipánfa ágára. A gyermek ágaskodott utána egy ideig. Kurdics odalépett, hogy segítsen neki levenni. A labda olyan forró volt, hogy szinte megégette a kezét. Néhányszor még megpróbálta megérinteni, aztán letett róla.

„Kérsz ilyent?" – hallotta a háta mögül. A gyermek állt ott, és valami felhőszerű anyagból csipegetett. Kurdics is csípett belőle, de mire bekapta volna, már semmi sem volt az ujjai között. „Onnan hoztam" – mutatott a rét széle felé a gyermek.

Kurdics odanézett. Egy kerékpárra szerelt dobozból sorban csavarodtak elő a felhőcskék. Aki a kereket forgatta, háttal állt, s el-elkapdosta a hófehér foszlányokat egy-egy kispálcával, majd sorban a gyerekeknek nyújtotta őket. A dobozból a kék égre is szökve úsztak föl a felhőcskék...

Odament a kerékpárhoz. Az öregember rámosolygott. Vászonruhát viselt, melléig ért a hófehér szakálla, övébe tűzve egy nagy kapukulcs ragyogott, feje fölött pedig valami fényes rézkarika lebegett.

„Bocsásson meg, hol vagyunk most? Mi ez a hely itt..." – szólította meg Kurdics az öreget.

„Hol lennénk? Hát nem látja, hogy a mennyországban?" – kacsintott rá az öregember.

– ● –

Személyi változás

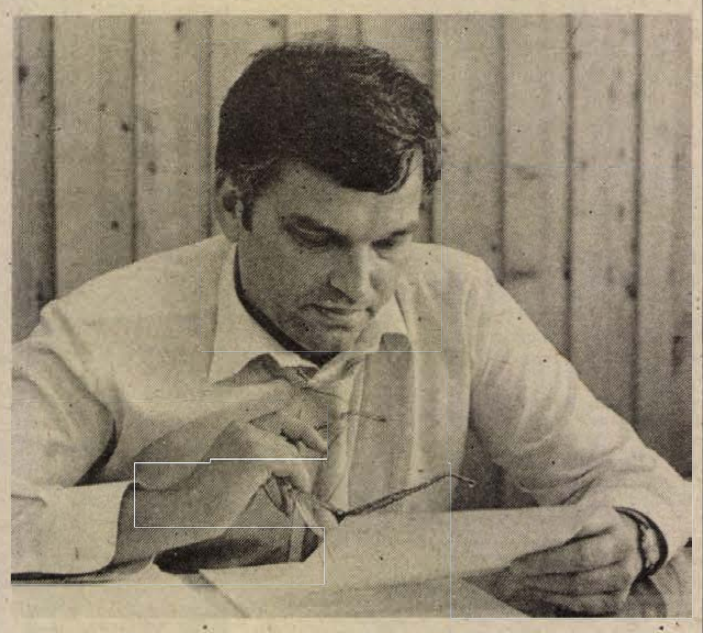

Dr. Lusztig Péter a megye új rendőrfőkapitánya

Parancsnoki értekezletet tartottak tegnap a Baranya Megyei Rendőr-főkapitányságon. *Dr. Ilcsik Sándor* r. altábornagy, belügyminiszter-helyettes ismertette a belügyi államtitkár parancsát, amellyel *dr. Gyöngyösi János* r. ezredest a felső korhatár elérésével, kérelmére, érdemei elismerése mellett nyugállományba helyezte. A miniszterhelyettes méltatta a főkapitányság nyugállományba vonuló vezetőjének tevékenységét. A megye rendőri állománya az elmúlt évben kiemelkedő eredményt ért el a bűnüldözés területén, a munkaszervezésben, az új megoldások keresésében. Dr. Gyöngyösi Jánost munkájáért, életútjáért az államtitkár ARANYTŐR emléktárgy elismerésben részesítette.

A parancsnoki értekezleten ismertették a főkapitányság új vezetőjének és helyettesének kinevezési parancsait. 1990. április 1-jével főkapitánnyá *dr. Lusztig Péter* r. ezredest, a főkapitány közrendvédelmi helyettesévé *dr. Ernyes Mihály* r. alezredest nevezték ki, akit ez alkalomból az államtitkár ezredessé léptetett elő.

A parancsnoki értekezleten részt vett *Piti Zoltán*, a Baranya Megyei Tanács elnöke is.

Az értekezlet után kérdeztük dr. Lusztig Pétert. A 43 éves megyei rendőrkapitány válaszai.

– Szeretnénk továbbfolytatni a néhány éve megkezdett korszerűsítési folyamatot, elképzeléseink megvalósítását egyelőre nagyon sok külső tényező gátolja: a rendőrség helyzetének elbizonytalanodása, a közel százfős létszámhiányunk megyei szinten. Alapvető feladatunk ennek a hiánynak mielőbbi felszámolása, hiszen a pótlás jelenleg a többiek jelentős túlóráztatásával oldható meg. Szeretnénk eleget tenni azoknak az erősödő törvényességi követelményeknek, amelyek mind a gyanúsítottak, mind az intézkedés alá vont más állampolgárok jogait, törvényességi érdekeit érintik. Nem feledkezünk meg közben saját állományunk védelméről sem: jól kiképzett, udvarias, határozottan intézkedő, a közösség érdekeit képviselő rendőröket szeretnénk szolgálatba küldeni.

– *Nem fél-e attól, hogy a választások után – ahogy azt manapság egyre többször hallani – a rendőri vezetőpozíciók betöltésével kapcsolatban is meglesz a győztes párt(ok) véleménye . . .*

– Ez egy hosszabb beszélgetés témája lehet. Most röviden annyit, hogy 23 éve vagyok belügyi dolgozó. Őrmesterként kezdtem, soha másutt nem dolgoztam. Itt végeztem a rendőrtiszti főiskolát és a jogi egyetemet . . .

Ha a pártok úgy gondolják majd, hogy a feladatot mással próbálják, kívánják megoldani, ehhez természetesen joguk van. Azt viszont én is elvárhatom egy jogállamban, hogy közöljék velem esetleg, hogy milyen kifogásaik vannak. Ha esetleg a majdani belügyminiszter engem felment, azt tudomásul fogom venni és megpróbálok az élet más területein elhelyezkedni. Mindenesetre én nem ideiglenesen vállaltam el azt a feladatot.

(bozsik)

Holnap a VDN-ben

KÉT PERC ÉS NYÍLIK A PERSELY

A telefonfülkék rémei

◆

A ZSÁKUTCA ISMÉT ÉLVE BONCOLÁS –

Avagy miért kell a sebészetet kitatarozni?

◆

ÚJABB PROGRAM AZ ALKOHOLISTÁK GYÓGYÍTÁSÁRA

Soros György feltételt szabott a lengyeleknek

HA A MINISZTERELNÖK HELYÉBEN LENNÉK



Bush elnök tanácsadója a magyar viszonyokról

AZ ABORTUSZ SZÜKSÉGES ROSSZ

A lelkiismereti szabadság tükrében

◆

AZ „AMBRUS-MŰVEK" CSŐDJE

Több milliós adóhátralék, fiktív számlák, káosz

◆

ADDIG NYARALT A BALATONON, AMÍG LEIGAZOLTÁK

Tieber hozta Siófokra a román középhátvédet

Képviselőjelölt a második fordulóban

7. sz. választókerület

SZOMOR FERENC

FÜGGETLEN KISGAZDAPÁRT



46 éves, nős, egy 23 éves, főiskolás leánygyermek édesapja. 29 évig kereskedelemben dolgoztam, ebből az utolsó 20 évben áruházakat vezettem. 1963-tól szülemtől örökölt birtokon mintaszerűen gazdálkodom. 1988-tól csak a gazdálkodásból élek. 20 év óta egyházi elöljáró vagyok.

A Független Kisgazdapártnak az elsők között lettem a tagja és az országban harmadiknak Szigetváron alakítottam meg a szervezetet.

Programom hitet önteni ebbe a negyven éve gazdálkodni elfelejtett, félelemben élő népbe, aki már abban sem bízik, hogy itt jobbra fordulás lehetséges.

Gondolják el: 1945–1948-ig a Független Kisgazda Párt kormányzásával 3 év alatt az országot felépítettük! A szétbombázott, kirabolt gyárak működtek, a hadisarc jó részét kifizettük, állatállományunk elérte a háború előtti számot, stabil forintunk volt, az ország gazdasága jól működött, annak ellenére, hogy munkaerőnk jó része hadifogságban volt. Ezután kezdődött meg az ország kirablása. A Szovjetunió szinte ingyen vitte el megtermelt javainkat (bauxit, urán, búza, ipari termékeink). Ismerve a világpiaci árakat, megtermelt javainkért 4–5-szörösét kaphatnánk. Ha a Varsói Szerződésből kilépnénk, milliárdok maradhatnának meg. Bejönne a már készen álló segítség, a kisgépek, az eddig letiltott fejlett technika, életünk rövidesen jobbra fordulna.

Én, mint gazdálkodó, hirdetem, hogy jó magángazdálkodónak, vállalkozónak lenni! Itt csak a magam által megszabott munka parancsol, nem parancsol olyan, aki tőlem tanulhatna. Gondoljátok meg, s higgyétek el, vagytok ti olyanok, mint az elődeitek, akiknek nem kellett pallér, hogy jól és békésen éljenek! Én ezért fogok harcolni, ez a közös érdekünk.

A szerénység kötelez, de...

A Magyar Vöröskereszt véleménye

A Dunántúli Napló tegnapi számában (a romániai segélyszállítmányokról szólván) megnevezés nélkül szerepel *dr. Tóth Zsuzsa* dohánygyári munkatárs levelében egy nemzetközi segélyakciók szállítására hivatott nemzetközi szervezet, amely állítólag nem teljesítette feladatát. Munkánk végzésekor a szerénység kötelez bennünket, de ebben az esetben a rosszhiszeműség megnyilvánulásakor szükségesnek tartom megjegyezni és helyreigazítani a megjelenteket.

A Katolikus Karitasz folyó év március 13-án indított szállítmánya a Magyar Vöröskereszt Baranya Megyei Végrehajtó Bizottsága egyetértésével, annak szervezésében, fuvarozásában és költségén vitt hittankönyveket Gyulafehérvárra. Ehhez csatlakozott utólagos beleegyezésünkkel a marosvásárhelyi szállítmány, amelyet nevünk felhasználásával jogtalanul, engedélyünk nélkül gyűjtöttek össze pécsi vállalatoktól. A közvélemény figyelmét annak idején felhívtuk arra, hogy megbízottaink csak szabályszerű meghatalmazással jelentkezhetnek.

A Magyar Vöröskereszt
Baranya megyei vezetősége nevében:

dr. Kárpáti Júlia
Vöröskereszt megyei vezetői titkára

MA

Mohácson, a Pécsi-köz 4-ben az SZDSZ információs tagtoborzó ügyeletet szervez 17–20 óra között.

Az MDF komlói szervezete a Lenin tér 1-ben várja az érdeklődőket 10–14 óra között.

Megyei pártélet

A FIDESZ és az SZDSZ baranyai képviselői 29-én, csütörtökön értékelték a választások első fordulójának eredményeit és eszmecserét folytattak a további együttműködés lehetőségeiről. A tárgyalófelek megállapították, hogy álláspontjuk közeledett egymáshoz és megegyeztek abban, hogy a megbeszéléseket folytatják.

✲

A SZOCDEM-ek értesítik a baranyai választmány tagjait, hogy hétfőn 18 órától zártkörű rendkívüli választmányi ülést tartanak, melyre tagjaik hiánytalan megjelenését várják.

✲

A SZOCDEM-ek baranyai tagsága örökös és tiszteletbeli elnöknek választotta Kövesi Bélát, korábbi megyei elnökét, aki nemrég előrehaladott kora és egészségi állapota miatt kérte felmentését tisztsége alól.

✲

Az SZDSZ ormánsági csoport Harkányban, a művelődési ház könyvtárában mindennap tart ügyeletet 9–16 óra között.

✲

Az SZDSZ szervezésében ifj. dr. Novák István ingyenes jogsegélyszolgálatot tart április 2-án 14–18 óra között Pécsett, a Felsőmalom u. 13-ban.

Választás

Dr. Heindl Péter (SZDSZ) Csarnótán tart választási gyűlést április 1-jén 19 órakor.

Közhasznú munkavégzés kevés jelentkezővel

Bővült a szolgáltatások skálája

Az önhibájukon kívül elhelyezkedni nem tudók megélhetésének segítésére hozták létre 1988-ban a közhasznú foglalkoztatás rendszerét, amely eddig leginkább csak parkok gondozását, köztisztasági munkákat, csatornatisztítást jelentett. Ezeket a kommunális területeket kibővítette az Állami Bér- és Munkaügyi Hivatal: a megyei tanácsok most a helyi tanácsokon kívül is bárkivel szerződést köthetnek foglalkoztatásukra. Az ÁBMH határozata szerint az a szervezet, amely közhasznú foglalkoztatást végez, kérheti az ebből eredő költségei egy részének a Foglalkoztatási Alapból történő megtérítését, ami legfeljebb 70 százalékot tehet ki.

Az eddig végzett munkák mellett környezetvédelmi, szociális tevékenységekre, sőt óvodai nevelésre, iskolai előkészítésre, általános iskolások napközis ellátására, múzeumi szolgáltatásra, műemlékvédelemre is igénybe vehetők az erre vállalkozó munkanélküliek.

A megye különböző helyi tanácsainál érdeklődve azonban úgy tapasztaltuk, nem nagyon jelentkeznek az emberek közhasznú munkavégzésre. Akik szakképesítéssel rendelkeznek, inkább bizakodnak, hogy valahol valóban szükség lesz rájuk, addig a munkanélküli-segélyből élnek.

Komlón például mindössze 20 embert foglalkoztatnak a városgazdálkodási vállalaton keresztül parkgondozásra, csatornatisztításra. Sásdon nincs munkaerőigény a vállalatok, üzemek részéről, így csak az a 4–5 fő végez valamiféle földmunkát, akik még munkanélküli-segélyre nem jogosultak. Pécsváradon a költségvetési üzem pénzügyi gondjai miatt nem tudta megoldani a foglalkoztatást, de bevált módszerként itt egy ideje úgynevezett főzőnőket alkalmaznak közhasznú munkavégzés keretében, akik otthon, bizonyos nyersanyagnorma fejében főznek idős emberekre. Tervbe vették viszont a későbbiekben a Dombai-tónál, parkokban, vagy várostakarításban való alkalmazásukat az elhelyezkedni nem tudóknak. Bólyban csak differenciáltan tudják elképzelni a közhasznú foglalkoztatást. Így vannak emberek, akiket köztisztasági munkákra, a legalább 8 osztályt végzetteket szociális gondozásra, a szakmával rendelkezőket pedig a helyi tanács gazdasági szolgáltató szervezeténél például kőműves munkára alkalmaznak.

Szinte mindenhol azt a tájékoztatást kaptuk, hogy szeretnének még felvenni embereket különböző közhasznú munkák elvégzésére. Amennyiben lesz elegendő jelentkező és igény rá, várhatóan több városban bővítik majd az eddigi szolgáltatások skáláját.

Pataki Veronika

A MAGYAR SZOCIALISTA PÁRT SZIGETVÁRI ELNÖKSÉGE, és DR. FEKETE MÁTYÁS

a március 25-i országgyűlési képviselőválasztásokon a párt képviseletében induló jelölt, ezúton köszönetüket fejezi ki a pártra és jelöltjére leadott szavazatokért.

Kérjük mindazokat, akik szavazataikkal, szimpátiájukkal támogatták a pártot, ezután is segítsenek bennünket.

A párt él, és jelentős tényezője lesz továbbra is a magyar és a helyi politikai életnek.

Fizetett politikai hirdetés

A HÉTVÉGE MŰSORÁBÓL

Szombat

SZÍNHÁZ

Nemzeti Színház: Az ejnye-bejnye kórus (este 7 órakor), Sarkadi-bérlet.

FILM

Uránia: Fenn a csúcson (f5, f7, f9). **Kossuth:** Süsü, a sárkány (10, 12), Kincsvadászok (2, 4, 6, 8). **Kossuth, Klub:** Nagyítás (f6, f8). **Park:** Fenn a csúcson (f4, f6, f8). **Ságvári:** Amerikai nindzsa II. (4, 6). **Komló:** A fehér szörny búvóhelye (4, 6, 8). **Mohács, videomozi:** Fenyegetés (6, 8). **Szigetvár:** Kettős szerepben (6, 8). **Siklós:** A néma (5), Bűnvadászok (7). **Jószerencsét:** A Nap birodalma (f6).

RÁDIÓ

KOSSUTH RÁDIÓ

8.00: Hangszemle. 8.30: Családi tükör. 9.05: Ismét — a javából. 10.35: Rádiókabaré — április. 12.30: Világkosár. 13.00: Klasszikusok délidőben. 13.49: Énekeljük együtt. 14.10: Iparigazdák. 14.20: Mindennapi irodalmunk. 14.50: A Stockholmi Kamarakórus Rossini-kórusokat énekel. 15.00: Versek. 15.10: Új Zenei Újság. 16.00: 168 óra. 17.30: A szülőföld muzsikája. 18.45: Szemle. Tallózás hetilapokban és folyóiratokban. 19.10: Rólunk van szó! 19.15: 110 éve született O'Casey. Egy fölkelő árnyék. Rádiójáték. 20.18: Fjodor Saljapin — a kortárs visszaemlékezése. 21.20: Schumann: A-moll vonósnégyes. 21.45: Hajszálgyökerek. 22.00: Hírvilág. 22.34: Európa hangversenytermeiből.

PETŐFI RÁDIÓ

8.05: Eladott emberek. Riport. 8.30: Színes népi muzsika. 9.05: Hétvége. 10.30: Egy hatpennys fele. Zenés játék. 11.05: Tudósítás a Magyarország–Kína jégkorong világbajnoki mérkőzésről. 11.08: Örökzöld filmmelódiák. 12.10: Jó ebédhez szól a nóta. 13.05: Tudósítás a Magyarország–Kína jégkorong világbajnoki mérkőzésről. 13.15: Daráló. 14.00: Magunkat ajánljuk. 14.00: Színről színre. 14.45: Magyarán szólva. 15.05: Tegyük fel a lemezt. 15.45: Lukács Sándor előadói estje. 16.35: Körkapcsolás bajnoki labdarúgó-mérkőzésekről. 19.20: Slágerlista. 19.50: Népdalest. 20.04: Húsz perc az E. A. V. együttes műsorából. 21.05: Csillagvölgy. Dokumentumműsor. 21.38: A királyné csipkekendője. Az operett rádióváltozata. 23.15: Éjszakai csevegés.

BARTÓK RÁDIÓ

8.25: Lionel Rogg orgonál. 9.03: Híres, régi zeneegyüttesek felvételeiből. 10.00: Hangfelvételek felső fokon. 11.36: Opera-művészlemezek. 12.30: Angol társalgás kezdőknek. 12.45: Alapfokú német társalgás. 13.00: Kívánságműsor szombaton. 14.00: Szimfonikus zene. 14.56: Országok, tájak népzenéje. Málta. 15.05: Lemezbörze helyett. 16.05: Kapcsoljuk a 6-os stúdiót. A budaörsi Pro Musica-kórus énekel. Kb. 16.45: Rahmaninov: II. szimfónia. Kb. 17.30: Hangszerszólók. 17.42: Új Bach-kantátalemezeinkből. 19.05: Mindennapi irodalmunk. 19.35: Beethoven összes zongoraszonátája. Közben kb. 20.15: A Corvinus-kör. Riport. Kb. 20.35: A hangversenyközvetítés folytatása. Kb. 21.15: Eliane Elias dzsesszegyüttesének új lemezéről. 21.45: Bartók: Hegedűverseny. 22.26: Abafi. Rádiójáték.

PÉCSI RÁDIÓ

8.00: Jó pihenést. A pécsi stúdió információs, szórakoztató magazinja. 10.00: Műsorzárás. 13.00: Szerbhorvát nyelvű nemzetiségi műsor. 14.30: Német nyelvű nemzetiségi műsor. 14.30: A pécsi stúdió háromnyelvű szolgáltató és kereskedelmi műsora (közben hírek: 15.00: Petőfi, 16.00–17.00–18.00: regionális, 16.30: német és szerbhorvát nyelvű). 18.30: Szerbhorvát nyelvű nemzetiségi műsor. 19.00: Magyar nyelvű hírek. 19.05: Német nemzetiségi műsor. 19.35: Műsorzárás.

TELEVÍZIÓ

MAGYAR TELEVÍZIÓ

TV 1.

7.58: Műsorismertetés. 8.00: Naparforgó. A művelődési főszerkesztőség magazinja. 8.00–9.00: Piaci körkép — Lapozó, válogatás természettudományi cikkekből — Háziorvos — Ötletek és fortélyok — Kapcsolatok — Divattanács — Szociális hírek — Közúti közügyek. 10.00: Képújság. 10.05: Tévétorna gyerekeknek. 10.10: Tövismadarak. Amerikai tévéfilmsorozat. 3. rész — ism. 10.55: Jégkorong világbajnokság. C-csoport: Magyarország–Kína mérkőzés. Közvetítés a Budapest Sportcsarnokból. A II. szünetben kb. 12.25: Ház-„tartás". 13.20: Panoráma. 14.25: Képújság. 14.32: Műsorismertetés. 14.35: Janet Baker. Egy teljes életpálya az utolsó évad tükrében. Angol film. 15.35: Reklám. 15.40: Évmilliók emlékei. Filmsorozat. 16.10: Betűreklám. 16.15: Hegyi ember. Amerikai film. 17.50: Videoviláa. Politikai video a berlini fal körül. 18.30: Mozgó képek. 18.45: Műsorajánlat. 18.50: Nekem ne lenne hazám? Egy operatőr honismereti sorozata. Víz a hegytetőn. Jakab-hegy. 19.05: Reklám. 19.10: Esti mese. 19.20: Reklám. 19.30: Híradó. 20.00: Reklám. 20.05: Vers mindenkinek. 20.10: Van öt perce? Bach: A-moll fuvolaszóló-szonáta. 20.15: Szeszélyes évszakok. Szórakoztató magazin. 21.25: Reklám. 21.30: Parabola. A külpolitikai szerkesztőség műsora. 22.00: A harmadik fokozat. NSZK–francia–olasz film (csak felnőtteknek!). 23.45: Híradó 3.

TV 2.

14.00: Képújság. 14.15: Tv2. Benne: Riportok — Időjárás — Zene. 15.00: Barenboim Beethovenről. Angol filmsorozat. 15.25: Tv2. 15.30: Útkereső. 15.55: Autómánia. Angol rövidfilmsorozat. 16.20: Tv2. 16.30: Melyiket a 3 közül? Játékos vetélkedő. 17.00: Nyelvlecke. 18.00: Telesport. 18.25: Csip-csup csodák. Holland rajzfilmsorozat. 19.00: Tarzan fia. Amerikai kalandfilm. 20.20: Rockstúdió. 21.00: Híradó 2. 21.20: Tv2. 21.30: Bongó. A márciusi szelvények sorolása. 22.20: Napzárta. 23.05: Őszi almanach. Magyar film. Kb. 1.00: Tv2.

JUGOSZLÁV TELEVÍZIÓ

1. MŰSOR

8.45: Műsorismertetés. 8.50: Tv-naptár. 9.00: Válogatás az oktatóprogramokból. 10.30: Hírek. 10.35: Maja, a méhecske. Rajzfilmsorozat. 11.00: SA-11. Informatív revüműsor. A Forsyte Saga. Angol filmsorozat. 13.00: Wisney-filmciklus. 16.00: Hét tv-nap. 16.45: Tv-napló I. 17.00: Népzenei műsor. 17.30: Kandúr a sisak alatt. Drámasorozat. 18.15: Hetedik érzék. 18.35: Teleobjektív. Dokumentumműsor. 19.15: Rajzfilm. 19.30: Tv-napló II. 20.06: Időjárás. 20.15: Humoristikus sorozat. 21.05: Játékfilm. 22.35: Tv-napló III. 22.50: A mai sport. 22.55: Éjszakai program. 0.55: Hírek. 1.00: A vasárnapi műsor ismertetése.

2. MŰSOR

8.45: Műsorismertetés. 8.50: Tv-naptár. 9.00: A csend világa. Hollókárosultak műsora. 9.45: Éjszakai program — ism. 11.50: Hogyan legyünk együtt? Informatív szórakoztató műsor. 16.30: Sportprogram. 19.30: Műsorismertetés. 20.15: Zenei est. 21.45: Tv-kiállítás. 21.50: Tv-tárca. 22.35: Tv-Mix. 22.50: Graham Green meséi. Filmsorozat. 23.40: A vasárnapi műsor ismertetése.

OSZTRÁK TELEVÍZIÓ

1. MŰSOR

9.00: Hírek. 9.01: Sinha Moca. 9.30: Angol nyelvlecke. 10.00: Francia nyelvlecke. 10.30: Orosz nyelvlecke. 11.00: A Guldenburgok öröksége. 11.45: Spektrum. 12.25: Testidélek-tudat. 13.20: Hírek. 13.30: Az amerikai „Mély Dél". Dél-Karolina. 13.55: Körzeti megbízott keresztelik. Német rövidfilm. 14.10: Billy Rose elefántja. Amerikai film. 16.00: Gyermekwurlitzer. 16.55: Mini tv-híradó. 17.05: Visszaszámlálás. 17.30: Degrassi Junior High. 18.00: Osztrák konyha. 18.25: A keresztény kérdései. 18.30: Labdarúgás. 19.00: 2x7. 19.30: Híradó. 20.00: Sporthírek. 20.15: Családi ünnep. 21.55: Hidegvérrel. Amerikai film. 0.05: Hírek. 0.10: Pokol a Távol-Keleten. Amerikai film. 1.40: Hírek. 1.45: Ex libris.

SKY EUROSPORT

7.00: A nagy korallzátony. 7.30: A repülő Kiwi. 8.00: Mókagyár. 10.00: BMX-kerékpárverseny. 10.30: A pankráció szupersztárjai. 11.30: Gólok. 12.00: Labdarúgó vb. 13.00: Ökölvívó vb. 15.00: Oxford–Cambridge csónakverseny. 16.00: Díjugratás. 17.00: A világ sportja. 18.00: Kerekek. 19.00: Szállovasmagazin. 19.30: Vidám, zenés sportegyveleg. 20.00: Labdarúgás. 22.00: Ökölvívás. 24.00: Oxford–Cambridge csónakverseny. 1.00: Műsorzárás.

SUPER CHANNEL

7.00: Super B. O. O. S. 11.00: Egyveleg. 16.00: Lányok a magasban. Vidám film. 17.00: Videodivat. 17.30: Dick Powell színháza. 18.25: Időjárás. 18.30: Ultrasport. 20.30: A nagy völgy. 21.25: Időjárás. 21.30: Klasszikus vígjátékok. 23.30: Szürkületi zóna. 0.20: Csavargók. Amerikai film. 2.00–7.00: Egyveleg.

TV 5-ÖS

16.05: Hírek. 16.15: Sport és szabadidő. 17.15: Carabine. 17.45: Főzőlecke. 18.00: A világ állatai. 18.30: A jövendő géniuszai. Vetélkedő. 19.00: Asszonyok Afrikája. 19.30: Hírek, időjárás. 19.40: A kedvtelés gyümölcsei. 20.30: Körözés. 22.00: Tv-híradó. 22.25: Időjárás. 22.30: Ezeréves ikrek. 0.10: Könyvajánlat. A francia nyelvű belga irodalom. 0.40: Műsorzárás.

SAT1

7.30: Jó reggelt! 8.30: Tenisz. 9.25: Horoszkóp. 9.30: Gazdasági fórum. 10.00: Tévébolt. 10.25: Műsorelőzetes. 10.30: A valódi szellemirtók. 11.00: A hadműveleti ból. NSZK filmvígjáték. 12.50: Divatőrletek. 13.00: Flinstone család. 13.30: Mister Ed. 13.55: A mi kis farmunk. 14.40: Főzőcske. 14.55: A kis herceg. Angol film. 16.30: Hasznos tudnivalók. 16.40: Mozi-újdonságok. 17.05: Álomutak. 17.35: Hírek, időjárás. 17.45: Tenisz Davis Kupa. 20.40: Hírek, sport, időjárás. 21.00: MacGruder és Loud. Krimi. 21.55: Sporthírek. 22.00: MacGyver. 22.50: Hírek, sport, időjárás. 23.00: New York gengszterfőnöke. Amerikai film. 0.45: L. B. Jones felszabadítása. Amerikai film. 1.25: Műsorzárás.

RTL

8.00: Konfetti. 8.05: Cubitus. 8.30: Diplodos. 8.55: Nozzles. 9.20: A Jetsonok. 9.45: Klack. 10.15: Barkácsolóknak. 10.30: Telebutik. 11.30: Bismarck. Német történelmi film. 13.00: Telebutik. 13.30: Ragazzi. 14.15: A nürnbergi ágy. NSZK kriminparódia. 16.00: Leopárd kommandó. NSZK–olasz akciófilm. 17.45: Csodálatos évek. Amerikai sorozat. 18.15: Sípjel — focishow. 19.45: Híradó. 20.15: Víz alatt a világ körül. Amerikai tudományos-fantasztikus film. 22.00: Mindent vagy semmit. Játék szavakkal és tortákkal.

Vasárnap

SZÍNHÁZ

Nemzeti Színház: Kakukkfészek (este 7 órakor), Sulyok-bérlet.
Bábita Bábszínház: A fekete cilinder (du. 3 órakor).

FILM

Uránia: Fenn a csúcson (f5, f7, f9). **Kossuth:** Süsü, a sárkány (10, 12), Kincsvadászok (2, 4), Valami vadság (6, 8). **Kossuth, Klub:** Nagyítás (f6, f8). **Park:** Fenn a csúcson (f4, f6, f8). **Ságvári:** A szerelem tengere (4, 6). **Ifjúsági Ház:** Amerikai nindzsa II. (3), Szellemirtók II. (5). **Komló:** Shirley Valentine (4, 6, 8). **Mohács, videomozi:** Fenyegetés (6, 8). **Szigetvár:** Kettős szerepben (6, 8). **Siklós:** A néma (5), Bűnvadászok (7).

RÁDIÓ

KOSSUTH RÁDIÓ

8.30: Világóra. Külpolitikai újságírók heti magazinja. 9.00: Helyettem írták. 10.05: Énekszóval, muzsikával. 10.54: Édes anyanyelvünk. 11.00: Gondolat-jel. 12.20: Harminc perc alatt a Föld körül. 12.50: Vasárnapi jegyzet. 13.00: Népdalkörök pódiuma. 13.30: Szonda. Tudományos magazin. 14.10: Művészlemezek. 15.00: Tiszántúli történetek. Rádiójáték. 16.05: Muzsikáló nagyvilág. 17.00: Riportműsor. 18.00: Filmzene. 18.45: Biblia — Ószövetség. 19.40: Három szólamban. 20.40: Versek. 20.55: Kapcsoljuk a 6-os stúdiót. Népszerű dallamok. 22.00: Hírvilág. 22.25: Szilveszteri csacskaságok — ism.

PETŐFI RÁDIÓ

7.05: A római katolikus egyház félórája. 7.35: Orgonamuzsika. 8.05: Marcipáncica, meg az oroszlánság. Rádiójáték. 8.50: Bartók: Öt gyermekkar zenekari kísérettel. 9.05: Kocsmadalok. Bemutatjuk Szőnényi Szabolcs új lemezét. 10.00: Láttam a Sátánt . . . Egy óra ördögökkel és boszorkányokkal. 11.10: Vasárnapi koktél. 12.03: Jó ebédhez szól a nóta. 13.05: Mikrofonpróba. 14.00: Parázs a füvön. Rádiójáték. 14.48: Versek. 15.05: Táskarádió. 16.00: Poptarisznya. 21.05: Nemes György: Nincs titok. Kb. 21.35: Társalgó. Ötvenöt perc irodalomkedvelőknek. Kb. 22.30: Dzsessz a 80-as években. 23.15: Vendégünk: Demjén Ferenc.

BARTÓK RÁDIÓ

8.20: Komolyzene. 10.05: Új Zenei Újság. 10.50: Eszperantó híradó. 11.00: Szvjatoszlov Richter zongorázik. 12.19: Operaáriák. 13.00: Kis magyar néprajz. 13.05: Szemle. Tallózás hetilapokban és folyóiratokban. 13.30: A Liszt Ferenc Kamarazenekar felvételeiből. 14.10: Gitármánia. 14.57: A Magyar Hanglemezgyártó Vállalat kompaktlemezeiből. 16.05: Agora. Vasárnapi vitaműsor a 33-as stúdióban. 17.00: Berlioz: Requiem. 18.30: Az MR szerbhorvát nyelvű nemzetiségi műsora Pécsről. 19.05: Az MR német nyelvű nemzetiségi műsora Pécsről. 19.35: Schubertiada 1989. 10. rész. 20.41: Mi a titka? Jörg Demus művészete. 21.20: Slágerfilmek — filmslágerek. 22.02: Operarészletek. 23.03: A huszonhatodik év jegyében.

PÉCSI RÁDIÓ

9.00: Vasárnapi magazin. 11.00: Műsorzárás. 13.00: Szerbhorvát nemzetiségi műsor. 13.45: Német nemzetiségi műsor. 14.30: A pécsi stúdió háromnyelvű szolgáltató és kereskedelmi műsora (közben hírek: 15.00: Petőfi, 16.00–17.00–18.00: regionális, 16.30: német és szerbhorvát nyelvű). 18.30: Szerbhorvát nyelvű műsor. 19.00: Magyar nyelvű hírek. 19.05: Német nemzetiségi műsor. 19.35: Esti zene, sport, információk. 20.00: Gruss und Kuss Radio Budapest zenés riport-, üzenet- és kívánságműsora. 21.30: Műsorzárás.

TELEVÍZIÓ

MAGYAR TELEVÍZIÓ

TV 1.

7.58: Műsorismertetés. 8.00: Családi torna. 8.05: Kéménymesék. Óvodások műsora. 8.30: Az elsüllyedt világok. Francia rajzfilmsorozat. 9.00: Szélkiáltó-dalok. 1. rész. 9.10: Sándor, József, Benedek. Zenés mesejáték. 10.40: Ász. 11.40: Magazin cultural. A szegedi körzeti stúdió román nyelvű nemzetiségi magazinja. 12.10: Képújság. 14.35: Képújság. 14.42: Műsorismertetés. 14.45: RTV Közönségszolgálat. 14.50: Foci angol módra. 10. rész. 15.10: Fekete rázsa. Tévéfilm. 16.30: Betűreklám. 16.35: Vidám forgácsok. Összeállítás klasszikus burleszkekből. Április tréfák. 16.50: Műsorajánlat. 16.55: Kerék-bár. Utazási vetélkedő. 17.40: Reklám. 17.45: Szó, zene, kép. Műveltségi verseny. 18.15: Delta. Tudományos híradó. 18.45: Reklám. 18.50: Esti mese. 19.00: A HÉT. 20.00: Híradó. 20.15: Mégis, kinek az élete. Amerikai film. 22.10: Reklám. 22.15: A hét műtárgya. 22.20: Telesport. 22.35: Carlos Santana és a Wayne Shorter Group a Pori Jazz 1988. fesztiválon. 23.20: Képújság.

TV2.

9.00–12.00: Tévémagiszter. A művelődési főszerkesztőség műsora. 14.00: Képújság. 14.15: Tv2. Benne: 14.25: Francia nyelvlecke középhaladóknak. 4. rész — Riportok — Időjárás — Zene — Röntgen. Szociális és egészségügyi híradó. 15.00: Szimfónia. Francia tévéfilm — ism. 15.53: Tv2. Benne: Sztárok közelről. Ray Charles. II/1. rész. 16.45: Álljunk meg egy szóra! Nyelvművelő műsor. 16.55: Tv2. Benne: Figueira da Foz. Egy fesztivál krónikája. Zenepavilon. 18.25: Benedek Elek meséi. Magyar népmese. Csintalan majmocskák. Szovjet rajzfilm. 18.50: Tv2. 19.00: Premier. A Stúdió '90. műsora. 22.00: Tv2. 22.10: Mária után. Francia film. Kb. 22.40: Tv2. Napzárta.

JUGOSZLÁV TELEVÍZIÓ

1. MŰSOR

9.25: Műsorismertetés. 9.30: Hírek. 9.35: Rajzfilmsorozat. 10.00: Vasárnap délelőtt gyermekeknek. Hárman a kastélyban. 11.00: Mezőgazdasági műsor. 12.00: Komolyzenei műsor. 13.00: Mona Lucia. Filmsorozat. 14.00: Hírek. 14.05: Vasárnap délután. 16.00: 2000 után. 17.00: Játékfilm. 18.45: Asterix. Rajzfilmsorozat. 19.10: Tévénapló. 20.00: Az elfelejtettek. Drámasorozat. 21.00: Szórakoztató zenei program. 21.50: Sportszemle. 22.35: Hírek angol nyelven. 22.40: Éjszakai program. 0.45: Hírek. 0.50: A hétfői műsor ismertetése.

2. MŰSOR

7.25: Műsorismertetés. 7.40: Tv-naptár. 7.50: Hírek 7.55: Éjszakai program — ism. 10.00: Ma a holnapért: műsor a Jugoszláv Néphadsereg tagjai részére. Játékfilm. 13.00: Sportdélután. Szezám. 19.30: Tévénapló. 19.55: Műsorismertetés. 20.00: A világ vezéreinek portréja. Dokumentumműsor-sorozat. 21.00: Tévé-mix. 21.15: Tarka hét. Dokumentumműsor. 22.44: Bizonyítások II. 23.15: Műsorzárás.

OSZTRÁK TELEVÍZIÓ

1. MŰSOR

9.00: Hírek. 9.05: Antarktisz, az utolsó Paradicsom. 10.35: Heti körkép. 11.00: Sajtószemle. 12.00: Hello, Austria, hello, Vienna. 12.30: Tájékozódás. 13.00: Osztrák konyha. 13.25: Sinha Moca — ism. 13.50: Különös állatvilág. Albinók. 13.55: Johann főherceg nagy szerelme. Osztrák film. 15.30: A negyedik király. 15.35: Gyermekek közlekedési klubja. 15.40: Bravissimo. 16.25: Mini tv-híradó. 16.35: Pumukli kalandjai. 17.00: Ifjúsági magazin. 18.30: Falcon Crest. 19.15: Lottósorsolás. 19.30: Híradó. 19.48: Sporthírek. 20.15: A sörikirály. Tv-film. 21.50: Buddha tanítása. 21.55: Olasz nő Algírban. 0.10: Hírek.

SKY EUROSPORT

7.00: Az erő órája. 8.00: Mókagyár. 10.00: BMX-kerékpárverseny. 10.30: Vidám, zenés ügyességi sportegyveleg. 11.00: Nemzetközi teremlabdarúgás. 12.00: Tenisz. 14.00: Rugby. 15.00: Csónakverseny. 16.00: Díjugratás a svédországi Göteborgból. 17.30: Sí-különkiadás. 18.00: Lovassport. 19.00: Golf. 20.00: Kerékpár. 21.00: Labdarúgás. 23.00: Golf. 1.00: Kerékpár. 2.00: Műsorzárás.

SUPER CHANNEL

7.00: Super B. O. O. S. 11.00: Egyveleg. 13.30: Halló, Ausztria, halló, Bécs! 14.00: Egyveleg. 15.00: Írva vagyon . . . 15.30: E. R. F. Keresztény hírmagazin. 16.00: Turistamagazin. 16.30: Egyveleg. 17.30: A világ holnap. 17.55: Időjárás. 18.00: A Financial Times magazinja. 18.30: Egyveleg. 19.30: Videodivat. 20.00: Hollywood. A némafilmvilág története. 20.55: Időjárás. 21.00: A nagy kerék. 22.30: Barnaby Jones. Bűnügyi film. 23.30: Burkes törvénye. Bűnügyi film. 0.30–7.00: Egyveleg.

TV 5-ÖS

16.05: Hírek. 16.15: Nem kell álmodozni. 17.15: Rajongók klubja. 18.00: 30 millió barát. 18.35: Bárányhimlő-híradó. 19.00: Hotel. Irodalmi műsor. 19.30: Hírek, időjárás. 19.40: Amit nem látott az A2-ön! 20.40: Champs Élysées. 22.00: Tv-híradó. 22.25: Időjárás. 22.30: 7-ről 7-re. Politikai aktualitások. 23.30: Hogyisne! Meghökkentő esetek és jelenségek magazinja. 0.20: Műsorzárás.

SAT1

8.10: Mister Ed. 8.35: A Flintstone család. 9.00: Tenisz. 9.50: Főzőcske. 10.00: Sport. 10.30: Álomutak. 10.55: Vallásos szemszögből. 11.00: A kis herceg. Angol film. 12.30: A kommunikáció története. 12.45: Német történelem. Dokumentumfilm. 13.10: Szabadidőötletek. 13.20: A mi kis farmunk. 14.30: Fejecske, fejecske. 14.35: Pánik New York-ban. Amerikai film. 15.50: Tenisz Davis Kupa. 19.45: Híradó. 20.00: Ezer melódia. NSZK film. 21.40: Hírek, sport. 22.00: Csevely a toronyban. 23.30: Menekülés közben. Krimi. 0.20: Műsorelőzetes. (A teniszközvetítés miatt a műsorok kezdési időpontja eltolódhat.)

RTL

8.00: Li-La-Launebär. 9.20: Az én kis pónim. 11.00: Rajzfilm. 11.05: Gyermeksztárparádé. 12.00: Csodálatos évek. 12.30: Egy hét — egy ember. 13.00: Játssz velünk! 13.15: Apám földönkívüli. 13.35: A Jetsonok. 14.05: Dr. Who. Angol scifi. 14.30: Nunzio, a superman. Amerikai film. 16.00: Custer tábornok két őrmestere. Olasz–spanyol film. 17.40: Művészet és üzenet. 17.45: Hazai dallamok. 18.45: Híradó. 19.10: Utazási kvíz. Ma: Salzburg vidéke. 20.15: Watusi. Amerikai kalandfilm. 21.45: A Spiegel hírmagazinja. 22.15: Prime Time. 22.34: Tutti-Frutti. 23.35: Crime Story. Amerikai krimi. 0.25: Szexi klipek. 0.55: Villámlátogatás. 1.20: Aerobik. 1.25: Műsorzárás.

Keresztrejtvény

Megtanulta...

— Szörnyű! Valahányszor esős időben jövök haza, az autómnak még az oldalka is sáros lesz — hangzik a panasz az új lakótelepen.

— Ilyenkor aztán nem is tudod, hol kezdd a kocsimosást, ugye?

— Dehogynem, most már tudom. (A csattanó folytatását lásd az ábrában!)

VÍZSZINTES: 1. A poén folytatása, első rész (zárt betűk: Z, N, E, B). 14. Húsíti magát. 15. Jorge Amado e regényét is olvashatjuk. 16. A folytatás második része. 18. Ismert zeneműve a Bolero (Maurice). 19. Ebben az időben, mégis régen. 20. Szenvedés. 21. Bevall a végén! 23. Teregetni is fog. 24. Erzsók. 26. Az antimon vegyjele. 28. Súrolópor. 29. Dativus, röv. 30. Elavult dolog. 32. Német költő, nyelvújító (Philipp, 1619–1689). 34. A brazíliai Pará állam fővárosa. 36. Tusika. 37. Jobb, ha egy iskolai focimeccs nyomán alakul ki! 40. Az anyagmennyiség alapmértékegysége. 41. Gyümölcsszedésnél előkerül. 42. Akadályozó. 43. Damaszkuszi. 45. Hollójának visszatérő „szavai": „Soha már!" (Edgar Allan). 46. Kábítószer. 47. Tág a fordítottja! 48. . . . et circenses! 50. Fidel Castro . . . 52. Feszítőeszköz. 54. . . . Moines; az USA Iowa államának fővárosa. 55. Kékes piros bogyójú szőlőfajta. 58. Hebeg-habog. 61. Tenyerével a tálcára söpör. 63. Festékmaró anyag. 66. Metód fivére.

FÜGGŐLEGES: 1. Fém rövid neve. 2. Mítoszon alapuló történet. 3. Nincs testvére. 4. Ing része. 5. Megnevez, elnevez. 6. Virág takarólevele. 7. Házvégi 8. Magyar szabvány, röv. 9. Szovjet repülőgéptípus betűjele. 10. Az Ábrahámmal rokon férfinév. 11. Kitöltetlen csekk. 12. A lantán és a vanádium vegyjele. 13. Káin áldozata. 17. Nemzetközi segélykérő jel. 20. Hajákötés kelléke. 22. A poén befejező része (zárt betűk: A, Z, O, O). 24. Európa-bajnok szabadfogású birkózó (József). 25. Az élettől megviselt, költőink, íróink szavával. 27. Húst tartósít. 28. Diszkoszt továbbit. 29. John . . .; mezőgazdasági gépek márkaneve. 31. Zenehallgatásban elmélyülő. 33. Siklás, csúszás a repülésben. 34. Lengyel bányaváros. 35. Látogatást félbehagy. 38. Ilyen méz is van. 39. Vízinövény. 44. A lengyel középhegység előterének egyik városából való. 46. Színész (Sándor). 49. Csúcs a Fogarasi-havasokban; Juhászkő. 50. Ritka, németül. 51. Mosonmagyaróvári nagyüzem. 53. Képzőművészeti alkotás. 56. Mázes őt könyve. 57. Jégkrémmárka. 59. . . . Passos; amerikai író. 60. Testrész. 62. Libanoni és spanyol autók jelzése. 64. Fáradni kezd! 65. A Garam partjai!

Schmidt János

Beküldendő: a vízszintes 1., 16. és függőleges 22. megfejtése, legkésőbb április 9-én (hétfő) dél 12 óráig beérkezőleg, LEVELEZŐLAPON. 7601, Pf.: 134, Dunántúli Napló szerkesztősége, Pécs, Hunyadi út 11. címre.

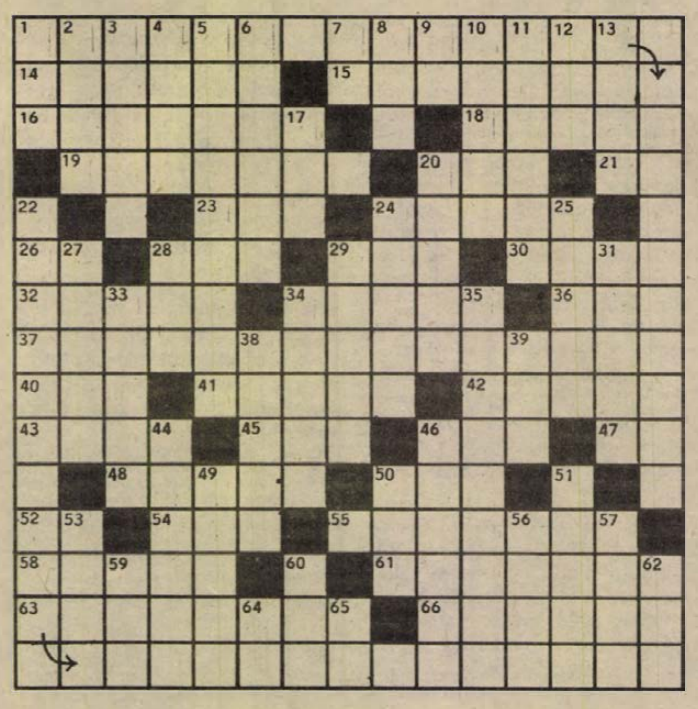

Magyar Rádió és Televízió heti műsora

1990. április 2-től április 8-ig

HÉTFŐ

KOSSUTH RÁDIÓ

8.05: Hangszemle. 8.20: Heti indító kulturális magazin. 9.05: Napközben. 11.10: Hagyományápolók. 11.30: Őseink kertje, Erdély. 12.45: Házunk tája. 13.05: Klasszikusok délidőben. 14.05: Tó a hegyek között. 14.38: Filmzene. 15.05: Kóruspódium. 15.30: Zenei Tükör. 16.00: Tizenhat óra. 16.15: Miska bácsi negyedórája. 16.30: Nyitnikék. 17.05: Eco-mix. 17.30: László Margit operettfelvételeiből. 18.00: Esti Magazin. 18.30: Háttér. 19.05: Sportvilág. 19.15: Láttuk, hallottuk, olvastuk. 19.41: Végvári Rezső feldolgozásai. 19.50: Gong. 20.10: Rádiókabaré. 21.35: Nóták. 22.00: Hírvilág. 22.30: Benjamino Gigli legszebb felvételeiből. 23.05: Balettzene.

PETŐFI RÁDIÓ

7.35: Sportreggel. 8.05: Rivaldafényben a Gibb-fivérek. 9.03: Irodalmi világjárás. 9.33: A Magyar Honvédség központi zenekara játszik. 10.09: Country-muzsika. 10.45: Magyarán szólva. 11.03: Hogy tetszik lenni? 11.35: Sanzonok. 12.00: Nóták. 13.03: Slágermúzeum. 14.00: Kettőtől ötig . . . 17.03: Ötödik sebesség. 18.00: Kölyökrádió. 18.30: Pop-regiszter. 19.03: Vissza . . . 19.35: Nagy nevettetők. 20.03: Mese ez, gyermek . . . 21.03: Közvetítés a Magyarország—Románia jégkorong világbajnoki mérkőzésről. 21.15: Kander zenés játékaiból. 22.05: Rockújság. 23.10: A dzsessz története.

BARTÓK RÁDIÓ

14.18: Gounod: Rómeó és Júlia. Ötfelvonásos opera. 17.10: Mozart: B-dúr divertimento. 17.50: Magyar zeneszerzők. 18.30: Állatok nálatok. 19.05: Follow me! 19.20: Kommt mit! 19.35: Kapcsoljuk a Zeneakadémia nagytermét. 21.40: Operarészletek. 22.00: Felejthetetlen hangversenyek. 22.30: A hét zeneműve. 23.00: Felhang.

MAGYAR TELEVÍZIÓ

TV 1.

9.00: Képújság. 9.05: Tévétorna nyugdíjasoknak. 9.10: Fogat fogért! NDK tévéfilm. 10.10: A HÉT. 11.10: Delta. 11.35: Képújság. 16.40: Képújság. 16.50: Déli videoújság. 17.00: Hírek román nyelven. 17.05: Hónapsoroló. 17.45: Szám-adás. 18.00: Egy szó, mint száz. 18.50: Esti mese. 19.00: Cimbora. 19.20: Reklám. 19.30: Híradó. 20.00: Reklám. 20.05: Fehér kócsagok. Tévéfilm. 21.25: Reklám. 21.30: Szemtől szembe. 22.20: Kőpanoptikum. Holdas György kiállítása. 22.40: Híradó 3.

TV2.

17.00: Képújság. 17.15: Tv2. Benne: Reklám. 17.45: Torpedó. 18.00: Hétfőn hatkor. 18.25: Gyerekeknek! 19.00: Szimfónia. 13. rész. Francia tévéfilmsorozat. 19.52: Tv2. 20.00: Körzeti tévéstúdiók műsora — Budapest — Pécs — Szeged. 20.55: Tv2. 21.00: Híradó 2. 21.20: Tv2. 21.30: Telesport. 23.15: Tv2. Napzárta.

KEDD

KOSSUTH RÁDIÓ

8.05: Hangszemle. 8.20: Szonda. 8.50: Külpolitikai figyelő. 9.05: Napközben. 11.10: Népdalok, néptáncok. 11.30: Őseink kertje, Erdély. 12.45: Intermikrofon. 13.05: Klasszikusok délidőben. 14.35: Dzsesszmelódiák. 15.05: Ezredforduló. 16.00: Tizenhat óra. 16.15: Muzsikáló természet. 16.20: Visszóparipáink. 17.05: Politikamentes tudomány. 18.00: Esti Magazin. 18.30: Háttér. 19.05: Sportvilág. 19.15: Láttuk, hallottuk, olvastuk. 19.50: Hajszálgyökerek. 20.05: Sokszemközt az egészségről. 20.34: Legenda és valóság. **Középhullámon:** 21.05: Mátyás király halálának 500. évfordulóján. **URH-sávon:** 21.05: Közvetítés a Magyarország—Bulgária jégkorong világbajnoki mérkőzésről. 22.00: Hírvilág. 22.30: Rádiókabaré Kft. 23.32: A kolozsvári magyar opera története.

PETŐFI RÁDIÓ

7.35: Sportreggel. 8.05: Rivaldafényben. 9.03: Társalgó. 10.00: Operettkedvelőknek. 10.50: Versarchívumunkból. 11.03: Helykereső. 11.20: Apró-cseprő. 11.40: Ki kopog? 12.00: Asztali muzsika. 13.03: Popzene sztereóban. 14.00: Betűtenger. 15.05: Csúcsforgalom. 17.03: Helykereső. 18.30: Pop-regiszter. 19.03: Táncházi muzsika. 19.30: Daráló. 20.00: Heavy metal-magazin. 21.03: Jegyzet. 21.13: Rólunk van szó! 21.20: Nótakedvelőknek. 23.03: Sporthíradó. 23.10: Zeneközelben a magnósok.

BARTÓK RÁDIÓ

18.30: A Magyar Rádió szerbhorvát nyelvű nemzetiségi műsora. 19.05: A Magyar Rádió német nyelvű nemzetiségi műsora. 19.35: Barokk zene. 20.35: Az éjszaka csodái. 20.45: Külföldi tudósoké a szó. 21.00: Nürnbergi orgonahét 1989. 23.05: Zenekari operarészletek. 23.29: A rádiózenekar kamaraegyüttese játszik.

MAGYAR TELEVÍZIÓ

TV 1.

9.00: Képújság. 9.05: Tévétorna nyugdíjasoknak. 9.10: Mister Manhattan — Woody Allen. Amerikai film. 10.05: Salzburg, az ünnepi játékok városa. NSZK film. 10.55: Mozgató. 11.05: Képújság. 16.50: Képújság. 17.00: Pannon Krónika. 17.10: Hírek német nyelven. 17.15: A szegedi körzeti stúdió román nyelvű nemzetiségi műsora. 17.45: Szám-adás. 18.00: RTV Közönségszolgálat. 18.05: Huszadik századi irányzatok. NSZK film. 19.05: Reklám. 19.10: Esti mese. 19.20: Reklám. 19.30: Híradó. 20.00: Reklám. 20.05: Tövismadarak. Amerikai tévéfilmsorozat. 20.50: Reklám. 20.55: Stúdió '90. 21.55: Nemzetközi stúdió. 22.45: Híradó 3.



Kölyökidő. Hernádi Judit

TV2.

17.00: Képújság. 17.15: Tv2. Benne: Reklám — Riportok — Időjárás — Zene — Teledoktor. 17.45: Torpedó. 18.00: Telesport. 18.25: Gyerekeknek! 19.00: Hello, Einstein! Francia—magyar tévéfilmsorozat. 19.53: Tv2. 20.30: Fejezetek az első világháborúból. Amerikai dokumentumfilm. 20.54: Tv2. 21.00: Híradó 2. 21.20: Tv2. 21.55: Napzárta. 22.40: Egy vendégjáték képei. Úton a Rockszínház. 23.02: Tv2. 23.05: Gondolkodó. 23.50: Tv2.

SZERDA

KOSSUTH RÁDIÓ

8.05: Énekszóval, muzsikával. 9.05: Tea hármasban. 10.05: Örökzöld dallamok. 10.54: Édes anyanyelvünk. 11.05: Összeomlás és újrakezdés. 12.20: Ars poetica. 12.55: Rólunk van szó! 13.05: Régi magyar muzsika. 13.30: Jaj, szívem gyötrelmi . . . 14.10: Művészlemezek. 15.05: Haza és haladás. 16.05: Nagy mesterek, világhírű előadók. 17.05: Poggyász. 17.30: Klasszikus operettekből. 18.00: Esti Magazin. 18.20: Népszerű hangszerszólók. 19.20: A rádiószínház bemutatója. 20.18: Lakatos Sándor népi zenekara játszik. 21.05: Nabucco. Verdi operája. 22.00: Hírvilág. 23.05: Flamand kórusmuzsika.

PETŐFI RÁDIÓ

8.05: Merre van jófelé? 8.47: A Magyar Rádió és Televízió gyermekkórusa énekel. 9.03: Híres énekesek operettfelvételeiből. 9.50: Akár hi-fi, akár nem . . . 11.03: Slágerfilmek — filmslágerek. 11.50: Hajszálgyökerek. 12.00: Jó ebédhez szól a nóta. 13.03: Gratulálunk. Köszöntjük a kitüntetett művészeinket. 14.00: Vetélkedik ma is Sporthíradó. 23.10: Övön alul . . .

BARTÓK RÁDIÓ

17.05: Kapcsoljuk a . . . stúdiót. 18.05: Szoprániák. 18.30: A Magyar Rádió szlovák nyelvű nemzetiségi műsora. 19.05: Luzerni fesztivál 1989. 20.41: Eberhard Büchner operaáriákat énekel. 21.00: Nevek ürügyén. 22.00: Arturo Toscanini hangversenyfelvételeiből. 23.12: Bemutatjuk Charlie Haden „Csend" c. új dzsesszlemezét.

MAGYAR TELEVÍZIÓ

TV 1.

9.15: Képújság. 9.20: Tévétorna nyugdíjasoknak. 9.25: Hármas csatorna. A hal. 10.10: „Claudius twistel . . ." Márkus László műsora. 10.50: Stúdió '90. 11.50: Képújság. 16.10: Képújság. 16.20: Déli videoújság. 16.30: Hírek szlovák nyelven. 16.35: Pallesen és Pilmark show. Dán film. 17.05: Rejtett örökségünk. 17.30: Újabb történetek a kiskertekről. NDK tévéfilm. 18.35: Reklám. 18.40: Magyar tájak. 19.10: Esti mese. 19.20: Reklám. 19.30: Híradó. 20.00: Reklám. 20.05: Van még. 15.03: Zenerulett. 17.03: Népdalkörök pódiuma. 17.33: Virágok varázslója. 18.00: Mozimagazin. 19.03: Garázs. 19.35: Albumajánlat. 20.30: Egy hajóban. 21.03: Esti kívánságműsor. 22.00: Hiánypótló. 23.03: Sporthíradó. 23.10: Övön alul . . .

öt perce? Schubert: Erl König. 20.10: Corvin Mátyás. 20.55: Reklám. 21.00: Univerzum. 21.20: Így jöttem. Magyar film. 23.05: Híradó 3.

TV2.

17.00: Képújság. 17.15: Tv2. Benne: Reklám — Riportok — Időjárás — Zene. 17.45: Torpedó. 18.00: Telesport. 18.25: Gyerekeknek! 19.00: Gyermekrablás a Palánk utcában. Magyar film. 20.28: Tv2. Benne: Rockkalapács. 21.00: Híradó 2. 21.20: Tv2. 21.30: Napzárta. 22.15: Most és mindörökké. Amerikai tévéfilmsorozat. 1. rész. 23.50: Tv2.

CSÜTÖRTÖK

KOSSUTH RÁDIÓ

8.05: Hangszemle. 8.20: Ez aktuális. 8.50: Külpolitikai figyelő. 9.05: Napközben. 11.10: Citeraszó. 12.45: Válaszolunk hallgatóinknak. 13.05: Klasszikusok délidőben. 14.05: Újraolvasva. 14.15: Magyar tájak dalaiból, táncaiból. 15.04: Tisztes úriház. Emile Zola regénye. 16.00: Tizenhat óra. 16.15: Kíváncsiskodó. 16.45: Labirintus. 17.05: PAF-műsor. 17.30: Népdalfeldolgozások. 18.00: Esti Magazin. **Középhullámon:** 18.30: Háttér. **URH-sávon:** 18.30: Közvetítés a Magyarország—Koreai NDK jégkorong világbajnoki mérkőzésről. 19.05: Sportvilág. 19.15: Láttuk, hallottuk, olvastuk. 19.40: Népzene. 19.50: Hajszálgyökerek. 20.05: Tanakodó. 21.05: Dohnányi Ernő élete és munkássága. 1. rész. 22.00: Hírvilág. 22.30: Korkóstoló. 23.05: Operaest.

PETŐFI RÁDIÓ

8.05: Rivaldafényben: Zarah Leander és Maurice Chevalier. 9.03: Bemutatjuk Michael David lemezét. 9.45: Népszerű fúvósmuzsika. 10.15: Édes anyanyelvünk. 10.20: Operaslágerek. 10.50: Peres, poros iratok. 11.03: A mi korunkban. 11.25: Gramofonsztárok. 12.00: Hallgató-nóták. 13.03: Nosztalgiahullám. 14.00: Lelátó. 14.30: Rosszcsontok. 15.05: Kapcsoljuk a 22-es stúdiót. 15.20: Magnósok, figyelem! 16.00: Játék 10 000 forintért. 17.03: Gordiusz. 18.00: A mi utcánk. 18.30: Magyarország—Koreai NDK jégkorong vb. 19.03: Jut eszünkbe . . . 19.30: A Poptarisznya dalaiból. 20.20: Drót. 21.30: Világostól világosig. 21.28: Könnyűzenei stúdiónk új felvételeiből. 22.00: Magyar művészek operettfelvételeiből. 23.10: A Doors együttes lemezei. 23.52: Az eMeRTon Big Band játszik.

BARTÓK RÁDIÓ

18.00: A kölni Collegium Vocale madrigálokat énekel. 18.30: A Magyar Rádió román nyelvű nemzetiségi műsora. 19.05: Mesterségünk címere. 19.35: Rádióhangversenyekről. 20.05: Szvjatoszlav Richter zongorázik. 21.03: Mignon. — Thomas operája. 21.40: Händel-művek. 22.32: Napjaink zenéje. 23.08: A Magyar Rádió kísérleti stúdiójának műhelyéből.

MAGYAR TELEVÍZIÓ

TV 1.

9.00: Képújság. 9.05: Tévétorna nyugdíjasoknak. 9.10: Szünidei matiné. 9.10: Tersánszky Józsi Jenő: Mese az ágrólszakadt igricről. Mesejáték. 10.15: Bálint Ágnes: Szimat Szörény szimatol. 10.40: Barenboim Beethovenről. Angol filmsorozat. 11.05: Szia, Mami! 11.35: Mozgató. 11.45: Képújság. 16.20: Képújság. 16.30: Foci angol módra . . . 16.50: Pannon Krónika. 17.00: Hírek szerbhorvát nyelven. 17.05: Hármas csatorna. 17.55: Kozmosz. Amerikai dokumentumfilm-sorozat. 19.00: Reklám. 19.05: Esti mese. 19.15: Lottósorsolás. 19.20: Reklám. 19.30: Híradó. 20.00: Reklám. 20.05: Szomszédok. 20.35: Reklám. 20.40: Hírháttér. 21.15: Képes Nóták kívánságműsora. 21.55: Szonatina egy páváért. Tévéjáték. 23.05: Híradó 3.

TV2.

17.00: Képújság. 17.15: Tv2. Benne: Reklám — Riportok — Időjárás — Zene. 17.45: Torpedó. 18.00: Telesport. 18.25: Gyerekeknek! 19.00: Ne menj a tölgyfához! Lengyel film. 20.30: Tv2. 20.35: Fejezetek az első világháborúból. 21.00: Híradó 2. 21.20: Tv2. Benne: Nézze meg az ember! 21.30: Napzárta. 22.15: Romok a felszín alatt. Portugál film.

PÉNTEK

KOSSUTH RÁDIÓ

8.05: Hangszemle. 8.20: Sokszemközt az egészségről. 8.50: Külpolitikai figyelő. 9.05: Napközben. 11.10: Népdalok, néptáncok. 11.38: Okos, fekete varjak. Novella. 12.45: A Föld, amelyen élünk. 13.05: Klasszikusok délidőben. 14.05: Erről beszéltünk. 13.45: Orvosi tanácsok. 14.40: Sári József: Lépésről lépésre. 15.05: Magyar Írás. 15.50: Az élő népdal. 16.00: Tizenhat óra. 16.15: Hangoló. Zenei magazin gyerekeknek. 17.05: Magyarországról jövök . . . 18.00: Esti Magazin. 19.05: Sportvilág. 19.15: Láttuk, hallottuk, olvastuk. 19.40: Népdalok. 19.50: Gong. 20.05: EURÉKA és a többiek . . . Magyar lehetőségek az európai tudományos együttműködésben. 20.35: Barangolás régi hanglemezek között. 21.05: Kilátó. A rádió világirodalmi hetilapja. 21.50: Hangok szólítanak. Versek. 22.00: Hírvilág. 22.30: Mérleg.

PETŐFI RÁDIÓ

8.05: Az izraelita felekezet negyedórája. 8.20: Rivaldafényben. 9.03: Kertbarátok műsora. 10.05: Idősebbek hullámhosszán. Dallamok, emlékek. 10.05: Hajszálgyökerek. 11.03: Ó, ó, ó, nagymami . . . Nagymamák, nagypapák és unokák műsora. 12.00: Nóták. 13.00: Pophullám. 14.00: Péntektől — péntekig. Ajánlóműsor sok muzsikával. 17.03: Ötödik sebesség. 18.00: Kölyökrádió. 18.30: Pop-regiszter. 19.03: Garázs. 19.35: Zenés hallomások és vallomások. 21.03: Tip-top-parádé. 21.30: Cigányfélóra. 22.00: Oscar Straus születésének 120. évfordulóján. Búcsúkeringő. 23.03: Sporthíradó. 23.10: Táncoljunk. 23.54: Dzsesszmuzsika.

BARTÓK RÁDIÓ

17.10: Szokolay Sándor műveiből. 17.43: Holnap közvetítjük. 18.00: A venetói szólisták három Vivaldi-concertót játszanak. 18.30: Mesterségünk címere. 19.05: Dallamok nyomában. 19.35: Beethoven összes zongoraszonátája. 7. rész. 20.35: Újraolvasva. Kb. 21.25: Tenoráriák. 21.50: Új kompaktlemezeinkből. 22.30: Csőd. Rádiójáték. 23.00: Romantikus kamaramuzsika.

MAGYAR TELEVÍZIÓ

TV 1.

9.00: Képújság. 9.05: Tévétorna. 9.10: Szünidei matiné. A hétpettyes lovag. Zenés mesejáték. 10.35: Szimat Szörény szimatol. 2. rész. 11.00: Felelet. Tévéfilm. 6. rész. 12.20: Képújság. 16.40: Képújság. 16.50: Népdalkórusok. 17.00: Péntek délután. Évgyűrűk. Nyugdíjasok műsora. Kb. 17.30: Téka. Közhasznú információk. Kb. 17.40: Riportfilm. 17.55: Reklám. Kb. 18.00: Ablak. Közéleti szolgáltató műsor. 19.00: Esti mese. 19.10: Tévémozielőzetes a Küsters-mama mennybemenetele című filmhez. 19.25: Reklám. 19.30: Híradó. 20.00: Reklám. 20.05: A hét műtárgya. 20.10: Zenés tv-színház. Erdők szép virága. Zenés anekdota. 20.55: Reklám. 21.00: Panoráma. Világpolitika percről percre. 22.00: Küsters-mama mennybemenetele. NSZK társadalmi dráma (feliratos!). 23.40: Híradó 3.

TV2.

15.50: Képújság. 16.05: Tv2. Benne: Reklám — Riportok — Időjárás — Zene. 16.25: Jégkorong-világbajnokság, C-csoport: Magyarország—Jugoszlávia mérkőzés. Közvetítés a Budapest Sportcsarnokból. Az első szünetben kb. 17.05: Torpedó. Telefonos játék. 18.25: Apóka, anyóka és a tyúkocska. Szovjet rajzfilm. 18.53: Tv2. 19.00: Tarzan New Yorkban. Amerikai kalandfilm. 20.08: Tv2. 20.25: Autó. a Tv2. és az Autópiac autós magazinja. 21.00: Híradó 2. 21.20: Tv2. 22.00: Napzárta. 22.45: Most és mindörökké. Amerikai tévéfilmsorozat. III/2. rész (csak felnőtteknek!). Kb. 0.20: Tv2.

SZOMBAT

KOSSUTH RÁDIÓ

8.10: Hangszemle. 8.30: Családi tükör. 9.05: Kis magyar néprajz. 9.10: Színes népi muzsika. 10.05: Ismét a javából. 12.30: A mezőgazdasági rovat műsora. 13.05: Klasszikusok délidőben. 14.10: Szaván fogjuk. Könnyelmű kijelentések nyomában. 14.20: Mindennapi irodalmunk. 14.50: Énekeljünk együtt! 15.05: Versek. 15.10: Új Zenei Újság. 16.00: 168 óra. 17.30: Ünnepek zenéje. Beszélgetés virágvasárnapról. 18.00: Esti Magazin. Sport. 18.20: Szemle. Tallózás hetilapokban, folyóiratokban. 19.05: Cikliken. Rádiójáték. 20.20: Az Állami Népi Együttes felvételeiből. 21.05: Emlékek szárnyain. 21.45: Versek. 22.00: Hírvilág. 22.20: Sporthíradó. 22.35: Magyar előadóművészek felvételeiből. 23.05: Hangversenymúzeum.

PETŐFI RÁDIÓ

7.25: A szabadkeresztény gyülekezet vallásos félórája. 8.05: A mezőgazdasági rovat műsora. 8.30: Népszerű muzsika — világhírű előadók. 9.03: Kártyások. Gogol egyfelvonásosa. 9.53: Boldog, szomorú dal. 20 éves a Kaláka együttes. 10.56: Rólunk van szó! 11.03: Szombat délelőtt. 12.00: Jó ebédhez szól a nóta. 13.03: Daráló. 13.33: Hangok és visszhangok. 14.00: Magunkat ajánljuk. Hallotta? 14.45: Magyarán szólva. 15.03: Szilágyimű sor. 16.05: Látogatás a múltunkban. 17.03: Újdonságainkból. 17.25: Körkapcsolás bajnoki labdarúgómérkőzésekről, valamint közvetítés a Törley Kupa férfi tőrvívó versenyről. 18.30: Slágerlista. 19.03: Dzsesszegyüttesek lemezeiből. 19.20: A magyar rock archívuma. 20.10: Tudósítás az FTC—Siófok bajnoki labdarúgó-mérkőzésről, a Törley Kupa férfi tőrvívó versenyről, valamint az Ú. Dózsa—Vasas vízilabda-mérkőzésről. 20.20: Esküvő után. Hangjáték. 21.03: Világostól világosig. 2. rész. 21.22: Radioton-korongokról! 21.25: A koldusdiák — daljáték. 23.03: Sporthíradó. 23.10: Éjszakai koktél.

BARTÓK RÁDIÓ

15.05: Lemezbörze helyett. 16.05: Szimfonikus zene. 17.30: Népdalok, néptáncok. 18.00: Bemutató. Komolyzenei újdonságainkból. , 19.05: Mindennapi irodalmunk. 19.35: Kapcsoljuk a Zeneakadémia nagytermét. Kb. 21.10: Operakórusok. 21.30: A rádió lemezalbuma. 22.35: Orlando. Rádiójáték. 23.52: Jannequin-madrigálok.

MAGYAR TELEVÍZIÓ

TV 1.

7.00: Napraforgó. A művelődési főszerkesztőség magazinja. 9.00: Képújság. 9.05: Tévétorna gyerekeknek. 9.10: Hangvilla. 9.40: Dagi. Amerikai film. 10.05: Tövismadarak. Amerikai tévéfilmsorozat. 4. rész — ism. 10.50: Hol-mi? Ifjúsági magazin. 11.50: A pécsi körzeti stúdió német nyelvű nemzetiségi magazinja. 12.20: Panoráma. Világpolitika percről percre. 13.20: Képújság. 14.40: Képújság. 14.50: Különböző. Indul egy sorozat. 15.10: Reklám. 15.15: Csengetés. Változások a főiskolai, egyetemi felvételi rendszerben. 16.05: Betűreklám. 16.10: Két évszázad népies műdalai. 1. rész. 16.45: Van benne valami. Barkochbajáték. 17.30: Háztartás. Családi tűzhelyen, takarékon. 17.40: Jogi esetek. 18.25: Reklám. 18.30: Szomszédok — ism. 19.05: Reklám. 19.10: Esti mese. 19.20: Reklám. 19.30: Híradó. 20.00: Reklám. 20.05: Vers mindenkinek. 20.10: Néhány perc Kabos Gyulával. Kabos és a többiek. 20.25: Három fölösleges férfi. Francia bűnügyi film (csak felnőtteknek!). 22.00: Reklám. 22.05: Mit akar ez az egy ember? Novák Ferenc portréja. 23.15: Híradó 3.

TV2.

14.00: Képújság. 14.15: Tv2. Benne: Riportok — Időjárás — Zene. 15.00: Barenboim Beethovenről. Angol filmsorozat. Leonora-nyitány. 15.25: Tv2. 15.30: Kölyökidő. Tízen innen, tízen túl . . . 15.55: Autómánia. Angol rövidfilmsorozat. 3. rész. 16.19: Tv2. Benne: Reklám. 16.45: Módi '90. Zenés divatkalauz. Tavasz. 17.00: Nyelvlecke. Tanulságos műsor kicsiknek és nagyoknak, angolul tanulóknak és angolul tudóknak. 14. rész. 18.00: Telesport. 18.25: Gyerekeknek! Hupikék törpikék. Belga rajzfilmsorozat. 18.48: Tv2. 19.00: Dempsey és Makepeace. Angol bűnügyi filmsorozat. A bérgyilkos. 19.47: Tv2. 20.20: Rockstúdió. 21.00: Híradó 2. 21.20: Tv2. 21.30: Napzárta. 22.15: Rendőrgyilkos. Olasz film. Kb. 24.00: Tv2.

VASÁRNAP

KOSSUTH RÁDIÓ

8.30: Világóra. Külpolitikai újságírók heti magazinja. 9.05: Nevetlenek. 10.05: Énekszóval, muzsikával. 10.54: Édes anyanyelvünk. 11.05: Gondolat-jel. A rádió kulturális hetilapja. 12.20: Harminc perc alatt a Föld körül. Nemzetközi magazin. 13.05: Sinding: A-moll szvit. 13.20: Mit üzen a rádió? 14.10: Művészlemezek. 15.05: Londoni közjáték. Rádiójáték. 15.40: Nagy Olivér: Divertimento. 16.05: A szülőföld muzsikája. Madárkoncert. 16.50: Versek. 17.05: A belpolitikai rovat műsora. 17.35: Operettrészletek. 18.00: Esti Magazin. 18.20: Komolyzenei lemezlovas. 19.20: Biblia — Ószövetség. 20.15: Híres hamisítások a zenében. 21.05: Választási műsor — hajnalig. 22.00: Hírvilág.

PETŐFI RÁDIÓ

7.05: A református egyház félórája. 7.35: Vasárnapi orgonamuzsika. 8.05: A kéktollú gácsér. Mesejáték. 9.03: Születésnapi parti Komár Lacival. 9.54: A Magyar Rádió Karinthy Színpada. 11.08: Vasárnapi koktél. 12.03: Jó ebédhez szól a nóta. 13.03: Mikrofon. Rádiós magazin. 14.00: Szerpentin. Az ismeretterjesztő szerkesztőség órája. 15.03: Táskarádió. Az ifjúsági rádió műsora. 16.00: Poptarisznya. 21.03: Közvetítés a Magyarország—Dánia jégkorong világbajnoki mérkőzéséről. 21.50: Könnyűzene — orgonára. 22.03: Társalgó. Ötvenhét perc irodalomkedvelőknek. 23.10: Dzsessz a 80-as években. 23.50: Sztár született.

BARTÓK RÁDIÓ

13.30: Az MRT gyermekkórusa énekel. 14.10: Alternatív diszkó. 14.55: Zenekari muzsika. 15.55: Meghalt a félelem. Dokumentumműsor. 17.00: Ünnepek zenéje. Virágvasárnap. 18.22: Scheidt: Szvit. 18.30: Az MR szerbhorvát nyelvű nemzetiségi műsora. 19.35: Beethoven összes zongoraszonátája. Közben kb. 20.15: Mátyás, a szlavének igazságos királya. Riport. Kb. 21.15: Zenekari operarészletek. 22.00: Új Bach-lemezeinkből. János passió.

MAGYAR TELEVÍZIÓ

TV 1.

9.00: Családi torna. 9.05: Kéménymesék. Óvodások műsora. Benne: Csárifukk varázslóinasa. Csehszlovák rajzfilmsorozat. Fókabébi. Belga rajzfilmsorozat. Kb. 9.30: Kerek világ. Óvodások műsora. 9.45: Az elsüllyedt világok. Francia rajzfilmsorozat. 14. rész. 10.10: Különböző, tehát vagyok. Dokumentumfilm-sorozat. X/1. rész: Nóra. 10.20: Szépség és örmány. NSZK ismeretterjesztő film a közép-európai orchideákról. 11.05: Állatkert Floridában. Osztrák ismeretterjesztő rövidfilm a világ legnagyobb viziállatkertjéről, a floridai Sea World-ről. 11.50: Képújság. 14.40: Képújság. 14.50: Baktatásaim találkozásai. 1. rész. 15.30: Foci angol módra. 15.50: RTV Közönségszolgálat. 15.55: A nyelv világa. 16.40: Betűreklám. 16.45: Forma—1. Francia—kanadai—magyar játékfilmsorozat. XIII/1. rész. 17.25: Hommage a Vasarely. A művész tiszteletére Geszler György zeneszerző műveiből rendezett hangverseny részletei. 18.05: Reklám. 18.15: Delta. Tudományos híradó. 18.45: Reklám. 18.50: Esti mese. 19.00: A HÉT. 19.50: Híradó. 20.00: Választás '90. (A választás II. fordulója.) Vagy: 20.00: Híradó. 20.15: A kalandor. Olasz kalandfilm. 22.00: Reklám. 22.05: Telesport. 22.20: Képújság.

TV2.

9.00—12.00: Tévémagiszter. A művelődési főszerkesztőség műsora.

14.00: Képújság. 14.15: Tv2. Benne: 14.25: Nyelvlecke. Francia nyelvlecke középhaladóknak — Riportok — Időjárás — Zene — Röntgen. Szociális és egészségügyi híradó. 15.00: Szimfónia. Francia tévéfilmsorozat. 13. rész. 15.52: Tv2. 16.10: Operamagazin. Nemzetközi műsor. 17.00: Álljunk meg egy szóra! Nyelvművelő műsor. 17.10: Tv2. Benne: Wurlitzer — Hóból vagyok. Gerendás Péter műsora — Reklám. 18.25: Benedek Elek meséi. Magyar mese. Csintalan majmocskák. Szovjet rajzfilm. 18.19: Tv2. 19.00: Légy jó mindhalálig. Magyar film. 20.12: Tv2. 20.15: Telesport. Jégkorong világbajnokság. C-csoport: Magyarország—Dánia mérkőzés. Közvetítés a Budapest Sportcsarnokból. Törley Kupa férfi tőrverseny. Döntő. Közvetítés a Budafoki Sportcsarnokból. 21.45: Tv2. 21.50: Most és mindörökké. Amerikai tévéfilmsorozat. 3. rész (csak felnőtteknek!). Kb. 23.25: Tv2. Napzárta.

Építkezők, építtetők, vállalkozók, figyelem!

Éljenek a lehetőséggel!

A Beremendi Cement- és Mészipari Részvénytársaság beremendi telephelyén minden más beszerzési forrásnál olcsóbb cement- és mésztermékekhez juthat!

A helyben újonnan megnyitott boltunkban közvetlen gyári értékesítéssel elégítjük ki kedves vásárlóink igényeit, s ugyanitt megszervezzük a szükségessé vált szállítást is!

Keresse fel a munkanapokon 5-től 17 óráig nyitva tartó boltunkat, meg lesz elégedve!

Éljenek a lehetőséggel!



A LO-VI videokazetta kapható valamennyi nagyobb áruházban, illetve megrendelhető:

Hungarovideo

1134, Budapest, Dózsa György út 150.

Energiatakarékos építési rendszerek

ISORAST BÉV 25 cm falvastagságú

LEGO játékszerűen összerakható, majd a belseje betonnal kiönthető. Az elemek beépítése és betonnal kiöntése különös szakértelmet nem igényel.



Jól vakolható!

Kiváló hőszigetelő (K = 0,35 W/m²K)

Kibetonozott fal termékára 967 Ft/m².

BÉV RASTRA 30 cm falvastagságú

Házilagosan kivitelezhető

Elemméret: 300x37,5 cm

Az épület gyorsan összerakható!
1 m² fal kitöltéséhez 85 liter beton szükséges.

Kiváló hőszigetelő (K = 0,43 W/m²K)
Tanácsadás – beszerzés

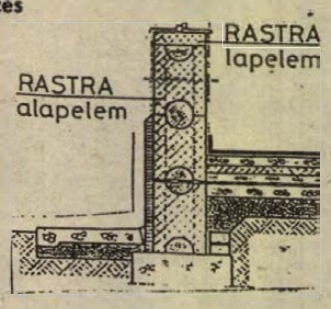

BÁZIS PANELUZEM
Pécs, Álmos u. 3.
Telefon: 72/33-555

A „Pannolit" Kőbányászati Vállalat

KÖZGAZDASÁGI FŐOSZTÁLYVEZETŐI munkakör betöltésére közgazdasági egyetemi végzettséggel, 5–10 éves szakmai gyakorlattal, valamint számítástechnikai ismeretekkel rendelkező 40 év alatti szakembert keres felvételre.

Német vagy angol nyelvtudás, valamint új gazdasági formák ismerete előnyös.

Bérezés megegyezés szerint.

Érdeklődni a vállalat személyzeti osztályán személyesen vagy telefonon (tel.: 81-534) lehet.

A bonyhádi PIRAMIS Építőipari Kisszövetkezet betonkeverő telepén a megrendelt igény szerinti

minőségű beton keverését vállalja a lakosság

és közületek részére egyaránt.

Ha a megrendelő igényli, a beton helyszínre szállítását is vállalni tudjuk.

Várjuk a megrendelők megbízásait központi irodánkban: Bonyhád, Perczel Mór u. 80.
Telefon: 51-644, telex: 14-319.

MODELL

Olcsót, jót, egyedit!

Március 30-án és 31-én (péntek, szombat) a T-Modell Kft. Pécs, Rákóczi út 5–7. szám alatti üzletében holland és NSZK importból származó ruhanemű 250 Ft/kg-os áron vásárolható.
Csak kettő napig!
Várjuk minden kedves vásárlónkat!
Címünk: T-Modell Kft., Pécs, Rákóczi út 5–7.
Telefon: 10-440.

AMFORA

AMFORA KERESKEDELMI VÁLLALAT
PÉCSI LERAKATA

tisztelettel értesíti kedves vevőit, hogy 1990. április 2-től Pécs, Rákóczi út 50. sz. alatt (bejárat a Bajcsy-Zs. u. felől)

új mintatermet nyit

Az új mintaterem a hét minden munkanapján 7 órától 15.30 óráig tart nyitva.

VÁRJUK SZÍVES MEGRENDELÉSEIKET!
TELEFON: 12-159, 11-072,
TELEX: 12-300.

A baksai „Ezüstkalász" Mgtsz broilercsirke-termelőket keres. Részletes felvilágosítást Gátfalvi Pál háztáji főágazatvezető ad személyesen Baksán vagy a 72-018, 72-021/34 melléken.

Amerikai–magyar kft. angol nyelvismerettel rendelkező, gépírni tudó adminisztrátort keres.

Ajánlatokat „Ballon Kft. 124321" jeligére a Sallai utcai hirdetőbe kérjük.

A BAKSAI „EZÜSTKALÁSZ" MGTSZ A KELTETŐÜZEMÉBE

női dolgozókat keres

FIZETÉS MEGEGYEZÉS SZERINT.

Jelentkezés naponta 7 órától 16 óráig Baksán, a keltetőüzemben, Némedy Attila főágazatvezetőnél.

Az Építőipari Szövetkezeti Közös Vállalat Pécsvárad, Kossuth Lajos utca 3.

árverésre hirdeti

az alábbi gépjárműveket:

1 db IKARUS 211 típ. autóbusz (38 fős),
1 db ZIL 130 G DIZIL tgk.

Árverés időpontja: 1990. április 10., 13 óra.
Helye: Pécsvárad, ÉSZKV, központi telep.

A SOMOGY–ZALA MEGYEI TÉGLAIPARI VÁLLALAT
Kaposvár, Rákóczi tér 12–13.

BÉRBEAD vagy ELAD

a BARCSI MÉSZHOMOK TÉGLAGYÁR területéből 5236 m² betonozott ingatlanrészt az alábbi létesítményekkel:

- 208 m² műhely, iroda,
- 6 m³ porta,
- kocsimosó,
- kazánház,
- üzemanyagtartály, üzemanyagkút,
- szivattyúház.

Érdeklődni lehet a helyszínen és a Somogy–Zala Megyei Téglaipari Vállalat központjának igazgatási és jogi osztályán.

A Baksai Ezüstkalász Mgtsz. pályázatot hirdet

főkönyvelői

munkakör betöltésére

PÁLYÁZATI FELTÉTELEK:

- szakirányú felsőfokú végzettség,
- 5 év mezőgazdasági szakmai-vezetői gyakorlat.

FIZETÉS: a többször módosított 25/1983. (XII. 29.) MÉM. sz. rendelet alapján, megegyezés szerint.

A pályázatokat kérjük a hirdetés megjelenésétől számított 30 napon belül eljuttatni a termelőszövetkezet elnökéhez.
7834 Baksa, Petőfi u. 2.

Fagylaltozók, cukrászok, vendéglátók, FIGYELEM!

A MÓR ÉS KÖRNYÉKE ÁFÉSZ FEHÉRVÁRCSURGÓI FAGYLALTPORUZEM TERMÉKEINEK ÉRTÉKESÍTÉSÉT MEGKEZDTUK!

Cím: Herendi Károly, Komló, Kossuth Lajos út 28.

Telefon: 82-431.

Fagylaltporainkat 71-féle ízválasztékban, hazai, valamint import természetes alapanyagok felhasználásával, kiváló minőségben forgalmazzuk.

Várjuk a felhasználók szíves érdeklődését.

Tavaszi zsongás

a Konzumban

RUHÁZATI SZINTUNK VÁLASZTÉKÁBÓL:
- import ballondzseki férfiaknak 1890 Ft,
- juhnappa zakó férfiaknak (48–56) 21 000 Ft,
- „Lee Cooper" farmer lányoknak 960 Ft,
- holland ballonkabát hölgyeknek rövid, modern fazonban 2900 Ft,
- „AMERIKAI RENDSZÁMTÁBLA" grafikával nyomott pamutpólók 298 Ft,
- vászon rövidnadrág gyerekeknek 97 Ft–191 Ft-ig,
- nadrágszoknya lányoknak 270 Ft–348 Ft-ig,
- pilótatáskák 2500 Ft és 7500 Ft,
- bőröndök 1620 Ft–4100 Ft-ig,
- diplomatatáska kódszámos zárral 1800 Ft–4380 Ft-ig.

IPARCIKK SZINTUNKÖN VÁRJUK ÖNT:
- „Shakespeare" horgászbotokkal 2020 Ft–3630 Ft-ig,
- „Silstar" orsókkal 750 Ft–3350 Ft-ig,
- 18 db-os fehér porcelán tányérsorral 798 Ft,
- virágtartó tállal 390 Ft,
- kristálykelyhekkel 270 Ft–430 Ft-ig,
- „TEFAL" vezetéknélküli vasalóval 7800 Ft,
- bojlerrel (120 l) 11 900 Ft,
- mikrohullámú sütőkkel 22 300 Ft–32 400 Ft-ig,
- YATRAN elektromos írógéppel (kis vagy nagy kocsival) 16 400 Ft és 17 400 Ft.

ABC SZINTUNK KÍNÁLATÁBÓL:
- BLEDINE csokoládés bébiétel (250 g) 62 Ft,
- cukrozott sűrített tej (1000 g) 52 Ft,
- dobozos, hámozott, felezett őszibarack-befőtt (255 g) 51 Ft,
- holland szeletelt gomba (170 g) 88,50 Ft,
- NSZK tőkehalmáj (115 g) 66 Ft (enyhén füszeres olajban).

KONZUM ÁRUHÁZ Pécs, Kossuth tér **KONZUM ÁRUHÁZ**

BANK

Értesítjük tisztelt fogadóinkat, hogy Pécs, Rákóczi út 39/C sz. alatti 106. sz. totó-lottó kirendeltségünk 1990. április 2-án felújítási munkák miatt

zárva tart

Szíves megértésüket kérjük!

Országos Takarékpénztár Baranya Megyei Igazgatósága

---

mozaik

ÉPÍTŐANYAGOT A MOZAIK-TÓL!

- Kő,
- beton,
- tégla,
- cserép,
- palló,
- faanyag,
- nyílászárók,
- csempék,
- burkolók.

Mindent egy helyen!

Cím: Pécs, Mecsekalja-Cserkút, Kültelek 6. 6-os főút mellett, 205-ös km-kőnél. Tel.: 72/24-838.

A BIKALI ÁLLAMI GAZDASÁG BÉRBE ADJA BAROMFITARTÁS CÉLJÁRA LIGETPUSZTAI ÉPÜLETEIT.

Érdeklődni: a Bikali Állami Gazdaság háztáji ágazatánál.

Tel.: 72/89-208, 72/75-102.

Közintézmény 1650 m² üvegfelületének, fémkereteinek és a reluxák tisztítására, valamint függönyeinek cseréjére vállalkozót keres.

Árajánlatokat „Megbízhatóság 1321" jeligére a hirdetőbe kérjük beküldeni.

TÁRSAT KERES

Életvidám, főiskolát végzett, fiatal lány, társaság hiányában megismerkedne magas, határozott, belső értékekre igényes fiatalemberekkel, 25 éves kortól. „A fény felé 247733" jeligére a Sallai utcai hirdetőbe.

INTERMEZZO Társkeresőnél diszkréten, gyorsan társat talál. 7608 Pécs, Pf.: 8.

179/34, átlagos külsejű, felsőfokú végzettségű, nőtlen férfi megismerkedne csinos, kedves, házias lánnyal házasság céljából. „Pécs környéke 247767" jeligére a Sallai utcai hirdetőbe.

169/25, barna lány keresi társát egy szerény, intelligens, nem dohányzó, komolyzenét szerető, legalább érettségizett, hasonló korú fiú személyében. „A zene megszépíti az életet 247750" jeligére a Sallai utcai hirdetőbe.

Emberi értékekre igényes, csinos özvegyasszony utazást, természetet kedvelő, intelligens társat keres 58 éves korig. „Szimpátia" jeligére a Hunyadi úti hirdetőbe.

Uram! Ha 176/49/78 kg, államigazgatásban dolgozik, írt, Vajszló, Pf. 13-ra kérem, írja meg a címét: Zsuzsa.

61/175/80, barna, gépkocsival rendelkező szakmunkás házasságkötés céljából megismerkedne lakással rendelkező, független hölggyel. „Kertbarát 8005" jeligére a Hunyadi úti hirdetőbe.

160/57, 50 éves, átlagosan csinos, vidám alaptermészetű, felsőfokú végzettségű nő keresi társát intelligens, vidám férfi személyében, 56 éves korig. „Szeretet, megbecsülés 7917" jeligére a Hunyadi úti hirdetőbe.

175/23, szórakozni szeretnék. Hozzám illő nővel szívesen megismerkednék, akár o házasságig is. Jelige: „Jó, jó" a Hunyadi úti hirdetőbe.

„KOMPLEMENTER" jeligére várom 45–52 közötti, korrekt, diplomás férfi levelét a Hunyadi úti hirdetőbe. Gyermekem felnőtt, dolgaim rendezettek, értelmiségi nő vagyok, aki barátot, társat keres.

24/165 cm magas, csinos, barna hajú lány keres sok minden iránt érdeklődő, diplomás fiatalembert, akinek igénye a tartalmas élet, képes érzelmeket nyújtani és elfogadni, jó megjelenésű, barna hajú, 174 cm-nél magasabb, 25–30 éves. „Kereslek" jeligére a Hunyadi úti hirdetőbe.

35 éves, diplomás nő keresi élete párját diplomás férfi személyében. „Szerelmi álmok" jeligére a Hunyadi úti hirdetőbe.

Középkorú, 176 cm magas, rendezett körülmények között élő – lakással, kocsival rendelkező – férfi megismerkedne korban hozzá illő, igényes hölggyel, kölcsönös szimpátia esetén házasság céljából. Fényképes levelek előnyben. „Tavaszi randevú 7838" jeligére a Hunyadi úti hirdetőbe.

Özvegy ember vagyok. 65–70 évesig szeretettel várom 1,5 szobás lakásomba, mely gázfűtéses. „Muskátli" jeligére a Hunyadi úti hirdetőbe.

60 é/165 cm, szeretetre és megbecsülésre vágyó, elvált asszony vagyok. Keresem azt a józan életű férfit, aki 2 szoba, összkomfortos lakásomba költözne, 65 éves korig. „Ketten egymásért" jeligére a Hunyadi úti hirdetőbe.

59 éves, bottal járó rokkantnyugdíjas hasonló sorsú élettársat keres. „Lakás szükséges" jeligére a Hunyadi úti hirdetőbe.

39/158, fiatalos nő ezúton keresi korban hozzá illő férfi ismeretségét. „Szeretnélek megtalálni 247515" jeligére a Sallai utcai hirdetőbe.

175/29, szórakozni szeretek. Hozzám illő nővel szívesen megismerkednék, akár a házasságig is. Jelige: „Margaréta", a Hunyadi úti hirdetőbe.

45 éves, 156 cm magas, elvált, szerény, házias hölgy, egy 11 éves fiúgyermekkel, keresi korban hozzá illő, nem kopasz, szolid, nem dohányzó férfi ismeretségét, házasság céljából. „Lakás van, kocsi kell" jeligére a Hunyadi úti hirdetőbe.

Társaság hiányában ezúton keres élettársat csinosnak mondott özvegyasszony 64–70 éves korig jóindulatú, magára adó, intelligens férfi személyében. „Tavasz 7780" jeligére a Hunyadi úti hirdetőbe.

26/184/75, barna, jó megjelenésű, anyagilag független, érettségizett szakmunkás fiatalember keresi társát. Fényképes és kézzel írott leveleket várok (A levelet és a fényképet postafordultával visszaküldöm.) „Bizalom 7730" jeligére a Hunyadi úti hirdetőbe.

Keresem azt az egyedülálló özvegy- vagy elvált asszonyt, aki 61–63 év közötti, 165 cm-nél nem magasabb és egy 64 éves, elvált ember falusi családjába költözne. „Rossz egyedül" jeligére a Mohácsi Napló Szerkesztőségébe.

„Napsugár" Társkereső diszkréciával várja tisztelt ügyfeleit. Hunyadi út 21. Telefon: 13-736. Pf.: 436.

168/33/77 kg, városhoz közel, falun élő, nőtlen, átlagos megjelenésű férfi vagyok. Keresem párom. Kis ház, kocsi van. „Baranya 33" jeligére a Hunyadi úti hirdetőbe.

Eladó állami ingatlanok:

Siklós, Sallai u. 12.

2x1 szoba, komfortos lakás,
84,62 m² + tetőtér-beépítési lehetőség.
Vételár: 2 221 000 Ft.

Érdeklődni:
Siklósi Városgazdálkodási Vállalatnál, Siklós, Váralja u. 69.

Konzum Kereskedelmi és Ipari Részvénytársaság

FELVESZ

német nyelvismerettel rendelkező gyors- és gépírót,
szakképzett élelmiszer-eladókat,
önkiszolgáló árukiadó pénztárosokat,
szakképzett műszaki cikk eladókat,
raktári segédmunkásokat (férfi),
takarítót,
fűtő-udvarost.

Jelentkezés a személyzeti vezetőnél.
Pécs, Bem u. 5., II. em. Telefon: 33-422/35.

A PÉCSI FÉSZEK ÁRUHÁZ

HETI AJÁNLATA:

magánkereskedők, közületek, figyelmébe!

NSZK műanyagalapú

hő- és hangszigetelő

TAPÉTÁK

ÓRIÁSI VÁLASZTÉKBAN,

KEDVEZMÉNYES ÁRON KAPHATÓK!

CÍMUNK: PÉCS, RÁKÓCZI ÚT 17.

DÉL-DUNANTÚLI TÜZÉP FÉSZEK PÉCS

VÁLLALKOZÓK, MAGÁNFUVAROZÓK, FIGYELEM!

A Kiskunhalasi Állami Gazdaság kereskedelmi főágazata saját gyártású üdítőital és Strike Cola teritésére keres magánfuvarozókat.

Érdeklődni: Tóth László ágazatvezetőnél.

Telefonon: 77/22-344 vagy személyesen Kiskunhalas, Középső ipartelep 18., Tóth László ágazatvezetőnél.

Olcsóbban egész csirke és -aprólékok

A PÉCS-REMÉNYPUSZTAI „ÚJ ÉLET" MG. TERMELŐSZÖVETKEZET REMÉNYPUSZTÁN, A 41-ES AUTÓBUSZ POSTAVÖLGYI VÉGÁLLOMÁSÁNÁL BAROMFIBOLTOT NYITOTT.

A boltban – saját feldolgozó üzemből – frissen vágott csirke és aprólékok nagykereskedelmi áron vásárolhatók hétfőtől péntekig, 10 órától 16 óráig.

A bolt szombaton zárva tart.

A PÉCSI ÁLLAMI GAZDASÁG Vállalati Tanácsa pályázatot hirdet nyugdíjazás miatt megüresedő – IGAZGATÓI munkakör betöltésére.

A gazdaság „A" kategóriájú. Területe: 8700 ha.

TEVÉKENYSÉGI KÖRE:
- általános mezőgazdasági termelés,
- állattenyésztés (szarvasmarha, sertés, baromfi),
- gyümölcs-, gombatermelés,
- idegenforgalmi tevékenység.

A vállalati tanács az igazgató fő feladatát a gazdálkodás eredményességének javításában, a piaci körülményekhez való rugalmas alkalmazkodásban, termékszerkezet és a termelési módszerek színvonalának fejlesztésében, a vállalati dolgozók élet- és munkakörülményeinek javításában, a vállalati vagyon gyarapításában és a pénzügyi helyzet stabilitásában jelöli meg. A megválasztás 5 évre szól, alkalmasság esetén meghosszabbítható.

A MUNKAKÖR BETÖLTÉSÉNEK FELTÉTELEI:
- magyar állampolgárság,
- 50 évet meg nem haladó életkor,
- agrár szakirányú egyetemi vagy főiskolai végzettség,
- mezőgazdasági nagyüzemben eltöltött 10 éves folyamatos gyakorlat, 5 évig vezetői munkakör betöltésével,
- idegennyelv-ismeret előnyt jelent.

A PÁLYÁZAT TARTALMAZZA A PÁLYÁZÓ:
– egészségi alkalmasságát igazoló orvosi igazolást, – részletes önéletrajzot, – munkahelyének, munkaköreinek részletes ismertetését, – iskolai végzettségét és egyéb képzettségét tanúsító okiratainak fénymásolatát, – a megjelölt fő feladatok teljesítésére vonatkozó szakmai és vezetői elképzeléseit, – három hónapnál nem régebbi erkölcsi bizonyítványt.

Az igazgató megválasztása, munkabérének, éves prémiumának megállapitása a vonatkozó jogszabályok keretei között a vállalati tanács feladata.

A pályázatokat legkésőbb 1990. április 30-ig kell eljuttatni a Pécsi Állami Gazdaság Pécs-Uszögpuszta, 7601. Pf.: 168. címére a személyzeti vezetőnek.

A borítékra kérjük ráírni „PÁLYÁZAT".

A pályázók meghallgatása 1990. május 18-án történik.

Építkezők figyelmébe!

Az alábbi építőanyag-ajánlatunkkal állunk kedves vásárlóink rendelkezésére:

folyami homok 620 Ft/köbméter,

P 500 C csupasz szig. lemez 38,80 Ft/m²,

P 417 H homokolt szig. lemez 50,80 Ft/m²,

UF. Pp–95–hK üvegfátyolos szig. lemez 115,50 Ft/m²,

UFH–95–hPE üvegfátyolos szig. lemez 145,80 Ft/m²,

APz–270–hK alufóliás szig. lemez 176 Ft/m².

NYITVA TARTÁS:

hétfőtől csütörtökig 7.15–14.45,
pénteken 7.15–13 óráig.

Cím: BÁZIS DÉV Ker. Üzemig., Pécs, Pellérdi u. 55.

TELEFON: 15-574, 15-587.

Labdarúgó NB I—II.



Turi góllal tért vissza a Siófok ellen. Csapattársa, Czéh szerint most is betalál.

Jó jós lesz-e Czéh?

A PMSC a listavezető Újpest vendége

A 21. forduló következik a labdarúgó NB I-ben. Hét mérkőzés szombaton lesz, ezek: Haladás—Debrecen, Békéscsaba—Vasas, Siófok—Vác, Honvéd—Veszprém, Ú. Dózsa—PMSC, Videoton—FTC, Csepel—MTK-VM, Vasárnapra a Tatabánya—Rába ETO találkozó marad.

*

Nem úgy sikerült az eddigi öt tavaszi meccs a PMSC számára, ahogy ezt várni lehetett. Már két vereséget szenvedett a csapat, többször kapott ki 450 perc alatt, mint az egész őszi idényben együttvéve. Mindkét idegenbeli összecsapását elveszítette, igaz, az FTC és a Videoton otthonában nem könnyű pontot szerezni. Most még nehezebb dolguk lesz a piros-feketéknek, hiszen Újpestre kell látogatniuk. Az első Ú. Dózsa és a harmadik PMSC között 6 pont van az előbbi javára. Ebből lenne jó most valamit lefaragni, vagy velük legalább is a lépést tartani, mert utóbbi akkor azt jelentené, hogy a piros-feketék kihúzták döntetlennel Újpesten.

Eléggé régre kell visszakanyarodni ahhoz, hogy rálelljünk a legutolsó pécsi győzelemre a Megyeri úton. 1963. június 23-at írtak akkor, amikor ez sikerült, 3-0-ra. A vendéggólokat Vári, Dunai II. és Györkő lőtték. Az akkor még Pécsi Dózsa így állt fel: *Zengői — Bendes, Kocsis, Csupák — Vajda, Halasi — Györkő, Dunai I., Dunai II., Vári Rádi.*

Nagy bravúr lenne, ha a történelem most ismétlődne. Főleg azok után, hogy a PMSC-ben sok a sérült, sok a beteg. Influenzajárvány söpört végig a csapaton, ráadásul Lehota múlt szombaton begyűjtötte a harmadik sárgáját, ezért pihenni kényszerül.

Egyébként az újpesti pálya az egyetlen, ahol — amióta Garami NB I-es edző —, még nem szerzett pontot a csapata.

Péntek délelőtt kiderült: alighanem azért mégis felgyógyulnak a betegek, a korábban sebeiket nyalogató sérültek. Így a PMSC a következő összeállításban kezd Újpesten: *Bodnár — Kónya, Márton, Braun, Palaczky, — Megyeri, Nagy T., Turi, Bérczy — Lovász, Czéh.*

Végezetül egymondatos esélylatolgatás néhány játékos bevonásával.

Bodnár: — Egy ponttal elégedett lennék, igaz, ahhoz kapura kellene rúgniuk a csatároknak. Tavasszal ez még nem nagyon ment nekik.

Megyeri: — A Dózsa régi mumusunk. A jelenlegi helyzetünkben a döntetlen kiharcolása bravúr lenen.

Csoboth: — Nem lehet, hogy az Újpest mindenkit lever odahaza. Nyerünk!

Czéh: — Győzünk 2-1-re, Lovász és Turi lövi a góljainkat.

Braun: — Felépültem, játékra jelentkeztem. A többit majd meglátjuk...

*

A papírforma mohácsi győzelmet ígér

A papírforma sima hazai győzelmet ígér a Mohácsi Új Barázda Tsz SE—Paksi SE mérkőzésre. De éppen az olyan találkozók szoktak nehezek lenni a holtbiztos esélyesek számára, amelyeken a szurkolók már előre bekalkulálják a 3 bajnoki pontot.

— *Ha a listavezető Volán jönne, akkor is nyernünk kellene. Annyira összesűrűsödött ugyanis a mezőny, hogy ha tartani akarjuk a helyünket, akkor ezt csak győzelemmel tudjuk elérni.* — mondotta *Bőzsöny János*, a mohácsiak szakvezetője.

Aki azért kémkedett egy kicsit a paksiak után. Megtudta, hogy leigazolták a Videotonból *Véghet*, és a héten még egy jó képességű kapust is meg akarnak szerezni. Vagyis próbálkoznak, bár az utolsó helyről csak nem tudnak elkerülni.

— *Szerencsére a kiállított Adi két mérkőzésre szóló büntetését 6 hónapra felfüggesztették, ezért játszhat. Így a következő lesz a kezdő tizenegyünk: Lukács — Kóliás, Rumszauer, Katona, Reit — Becker, Kovács, Lőrincz — Ratting, Hrotkó, Adi.*

A kispadon *Antal* kapus, *Ujvári, Laczkovich* és a még ifista *Szugfill* ül majd. Szugfill csatár, Bőzsöny János ígéri, ha már 2—3 góllal vezetnek, akkor berakja cseréként az együttesbe.

H. L.

*

Nehéz sorozat előtt a Komló

Most megy a ZTE-hez, aztán jön a Budafok, majd két idegenbeli mérkőzés következik egymás után: az Oroszlány és a Nagykanizsa. Már ebből is kiderül, hogy nehéz sorozat előtt áll a Komlói Bányász.

Legutóbb ugyan nem tudott nyerni Komlón a csapat a Szekszárd ellen (pedig győzelem volt bekalkulálva), de azért az akkor mutatott játéknál többet tud a Bányász. Ez már a ZTE-pályán is beigazolódhat, ha legalább pontot tudna szerezni.

Szirtes összeszedte 3. sárgáját is, emiatt kimarad, *Jurin* továbbra is sérült. Jó jel viszont, hogy *Andreidesz* meggyógyult, így a védelem újra a legjobb összetételben verheti vissza a várható sűrű hazai rohamokat.

A komlóiak ezúttal nem vasárnap, hanem szombaton lépnek pályára, a ZTE ugyanis akkor szokta rendezni a hazai találkozóit.

H. L.

DN SPORT

Libregts kártérítést követel

Valószínűnek tűnik, hogy a bíróság tesz majd igazságot Thijs Libregts szövetségi kapitány és a Holland Labdarúgó Szövetség (KNVB) vitájában. Mint azt csütörtökön jelentették a hírügynökségek, a németalföldi válogatott élérő a játékosok kérésére eltávolították a szakvezetőt, akinek egyébként július 1-jéig érvényes szerződése van a válogatott irányítására.

Az ügy előzménye: az elmúlt vasárnap a holland szövetség igazgató bizottsága összehívta az Európa-bajnok együttes tagjait, miután korábban több játékos is élesen bírálta Libregts-t. A tanácskozáson kiderült: Van Basteneka nem hajlandók együttműködni a szakemberrel. Ezt követően a Kijevben játszott szerdai, Szovjetunió elleni barátságos találkozóra már a pályaedző, Nol de Ruter utazott a narancssárga mezesekkel.

Ilyen kényszerhelyzetben döntött tehát a szövetség úgy, hogy felbontja Libregts szerződését, vállalva ezzel egy esetleges per elvesztésének anyagi és erkölcsi kockázatát is. A volt szövetségi kapitány ugyanis már hétfőn — tehát még eltávolítása előtt — ügyvédhez fordult, s közölte, anyagi kártérítést követel, amennyiben július 1-jéig megfosztják tisztségétől.

A bíróság valószínűleg Libregts-nek ad igazat, ami viszont súlyos gondokat jelenthet az anyagi nehézségekkel küszködő holland szövetségnek.

Ami a szövetségi kapitányváltás szakmai kérdéseit illeti, a holland futballvezetők egyelőre tanácstalanok. A sajtóban eddig három nevet említettek. A találgatások szerint Leo Beenhakker, az Ajax Amsterdam, Johan Cruyff; a Barcelona, valamint Aad de Mos, az Anderlecht vezetőedzője számít komoly jelöltnek a tisztségre.

Kézilabda

Csak egy félidőre telt a lányoknak

BHG SE—PMSC 25-19 (9-7)

NB I. női mérkőzés. Budapest, 200 néző. V.: Keszthelyi, Wochner. **PMSC:** Takaró — Ancil, Suga 5, Tóth 4, Kruzsicz 1, Tábori 4, Szabó 4. Csere: Papp — Pálfi, Győrfi, Sütő 1. Edző: Tóth János.

Bátran és főleg eredményesen kezdtek a vendégek, sajnos ez csak 10 percig tartott. Ekkor 3-2-re vezetett a Pécs, mint kiderült ezen a találkozón utoljára. Szorítottak a piros-feketék, ám a három gólt lőtt Táborin és a négygólos Sugán kívül nem akadt játékos, aki eredményes tudott volna lenni. Bár ezen időszakban Takaró is jól őrizte hálóját, nem sikerült megakadályozni, hogy a dobogóra esélyes és oda pályázó hazaiak elhúzzanak.

Szünet után öt percen át úgy tűnt, hogy sikerül lépést tartani a fővárosiakkal a Pécsnek, csakhogy kiderült ezen a napon nem sok jó jön össze a pécsieknek. A 48. percben már 21-13 volt a BHG előnye, ekkor azonban az utolsó 10 percre magára talált Tóth alakításaival sikerült följebb kapaszkodniuk.

Az első félidei elfogadható játék után alaposan visszaesett a PMSC, s mivel a kapus Takaró, valamint az eredményességében nagyot javult Suga, formáját tartó Tábori mellé csak az utolsó tíz percben zárkózott fel Tóth, kevésnek bizonyult mindez ahhoz, hogy a pécsiek megszorítsák magabiztosan játszó ellenfelüket.

*

Sok gól és győzelem Komlón

Komlói Bányász— Csepeli Papír 30-27 (15-12)

NB I. B. férfimérkőzés. Komló, 600 néző. V.: Gőzsy, Völgyi. **KBSK:** Kulcsár — Burán 2, Szabó 3, Papp L. 7, Szücs 3, Keszthelyi 10, Ambrusits 2. Csere: Pengő (kapus), Bari, Soós 3, Papp G. Edző: Fenyvesi Károly.

Mély, nyitott védekezéssel kezdtek a hazaiak, csakhogy ez ellen volt fegyvere a vendégeknek, ezért negyed óra elteltével a kék-fehérek visszahúzódtak 9—10 méterre a kapujuk elé, s ezzel sikerült megfogni a csepelieket. A kapusok ezen időszakban nem sokat találkoztak a labdával, így mindkét együttes „termelhette" a gólokat. Szerencsére ezen időszakban — főleg Papp L. vezérletével — a hazaiak voltak szorgalmasabbak, és sikerült háromgólos előnyhöz jutniuk.

Szünet után a cserekapusként beállt Pengő öt percre megemberelte magát, csakhogy azt követően már felejtett, így mindegy volt, hogy melyikük áll a háló előtt, a mezőnyben tartani tudták az előnyüket a komlóiak.

Idényeleji játékost, ám lelkes hazai küzdőszellemet hozott az NB I. B. első nagy rangadója, amelyen a győzelemért jobban szorító hazaiak megérdemelten jutottak a fontos két ponthoz. Átlagon felüli teljesítményt a kék-fehéreknél az első félidőben Papp L., valamint a büntetőket is biztosan értékesítő Keszthelyi nyújtotta.

K. L.

A hétvége sportműsora

Március 31., szombat

Labdarúgás. NB I.: Ú. Dózsa—PMSC, Újpest, 17.30. Tartalékbajnokság: Ú. Dózsa—PMSC, Újpest, 15.30. NB I. ifik: PMSC—Ú. Dózsa, Pécsújhegy, 12.00. Serdülők: PMSC—Ú. Dózsa, Kovácstelep, 12.00. NB I. nők: Fortuna FC—Femina I., Vasút-pálya, 13.00. Megyebajnokság: Zsolnay SK—PVSK, Porcelángyár-pálya, 10.00. Vasasi B.—Szajk, Vasas, 15.00. NB II.: ZTE—Komlói Bányász, Zalaegerszeg, 15.00.

Kosárlabda. NB I. férfiak: KSC—PVSK, Kecskemét, 16.30.

Röplabda. NB II. nők: Dunaújváros—Mohács, Dunaújváros, 11.00.

Autósport. Baranya Domus Kupa amatőr tájékozódási és ügyességi verseny, Veress Endre u. parkoló, 7.30.

Asztalitenisz. NB I. férfiak: Tabán—PEAC Zöldért, Budapest, 10.30. NB II. nők: P. Spartacus—Szekszárdi Húsipar, Pécs, 11.00.

Sakk. OB I. férfiak: Statisztika—PSC, Budapest, 11.00.

Kézilabda. NB II. nők: Hunor—Tata, Vadász u., 15.00.

Rögbi. Mecsek LSE—Dunaújváros, műjégpálya melletti pálya, 11.00.

Április 1., vasárnap

Labdarúgás. NB II.: Mohácsi Új Barázda Tsz SE—Paksi SE, Mohács, 15.00. NB III.: Mázaszászvár—Kaposvári Építők, Mázaszászvár, 16.30. Szigetvár—Kaposvári Honvéd, Szigetvár, 16.30. Paksi Atom—Somberek, Paks, 16.30. Marcali—Bóly, Marcali, 16.30. Siklós—Csurgó, Siklós, 16.30. Megyebajnokság: Geresdlak—PEAC, Geresdlak, 16.30. Harkány—PBTC, Harkány, 16.30. Újpetre—P. Postás, Újpetre, 16.30. Szentlőrinc—Beremend, Szentlőrinc, 16.30. Sásd—Sellye, Sásd, 16.30.

Kézilabda. NB I. férfiak: III. ker. TTVE—PMSC, Budapest, 17.00.

Röplabda. NB II. Nők: Pécsi VM—Tapolca, Öz u., 11.30. Férfiak: PEAC—Kővágóörs, POTE-csarnok, 13.00.

A világ sportja

● MOSZKVA/TORONTÓ: A férfi összetett versennyel megkezdődött a Világ Kupa sorozatba tartozó szovjet nemzetközi tornászbajnokság. Amint az várható volt, a házigazdák fölényének jegyében zajlottak a küzdelmek, hiszen a dobogó mindhárom fokára szovjet tornász állhatott. A győzelmet a VK-versenyen kívül induló Valerij Bjelenkij szerezte meg 58,800 ponttal. A két magyar induló közül az Ú. Dózsa versenyzője, Élő Róbert 56,400 ponttal tizedik lett. A dunaújvárosi Pánczél Miklós helyezéséről nem érkezett jelentés. A moszkvai viadallal egy időben Torontóban is Világ Kupa versenyt rendeztek a férfi tornászok számára. A 16 ország sportolóit vonzó mezőnyben a kínai Zheng Ma lett a győztes 57,70 pontos összetett teljesítménnyel. Az egyetlen magyar résztvevő, Tóth Balázs szerepléséről nem érkezett jelentés.

NDK: harc a dopping ellen

Az NDK testnevelési és sportirodája (DTSB) felhívással fordult az új keletnémet kormányhoz, amelyben emlékeztetett arra, hogy az ország az elmúlt években sok kiemelkedő tudású sportolót adott a világnak. Bernd Stade, a szervezet szóvivője kijelentette: az a cél, hogy az eddigi remek eredményeket megőrizzék, s ugyanakkor megteremtsék a „piaci viszonyokat" az NDK sportéletében.

A keletnémet Deutsches Sportecho című lap szerint a DTSB egy független dopping ellenes testület létrehozását tervezi, mivel az elmúlt években az ország sportolói bizonyítottan használtak tiltott szereket a jobb eredmények elérésének reményében. Az új keletnémet kormányzat igéretet tett arra, hogy az élversenyzők továbbra is kapnak majd állami támogatást, ugyanakkor a jövőben nagyobb figyelmet fordítanak a tömegsportra.

Az elemzések rámutatnak arra: a DTSB igen bonyolult helyzetben irányítja a keletnémet sportot, hiszen sokan máris a hivatal megszüntetéséről beszélnek a német újraegyesítés kapcsán. Martin Kilian, a DTSB elnöke kifejtette, a szervezet legfontosabb feladata a doppingellenes harc lesz.

A két sportszervezet, a DTSB és a nyugatnémet DSB vezetői április 5-én, Hannoverben találkoznak. A tervek szerint a tárgyalásokon a későbbi egyesüléssel kapcsolatos kérdéseket is megvitatják.

Moulinex®

A MOULINEX
ÉS A TITÁN KERESKEDELMI VÁLLALAT
1990. április 3-án, 10 órától

árubemutatót

tart a Helyőrségi Klub I. emeleti kiállító termében
(Pécs, Kossuth L. u. 13.),
melyre minden kedves látogatót
szeretettel vár.

A készülékek még húsvét előtt megvásárolhatók
a TITÁN Áruházban (Pécs, Verseny u. 21.)
és a TITÁN műszaki szaküzletben
(Pécs, Kossuth L. u. 63.).

TITÁN
KERESKEDELMI VÁLLALAT

Dunántúli Napló

POLITIKAI NAPILAP
Főszerkesztő: LOMBOSI JENŐ
Főszerkesztő-helyettesek: BÁLING JÓZSEF, GÁRDONYI TÁMÁS és MIKLÓSVÁRI ZOLTÁN
Kiadja a Baranya Megyei Lapkiadó Vállalat. Felelős kiadó: BODÓ LÁSZLÓ
Szerkesztőség és kiadóhivatal: Pécs, 7601 Hunyadi út 11. Pf.: 134
Telefon: 15-000. Szerkesztőség telex: 12-421. Telefax: 22-301. Kiadó telex: 12-320.
Készült a Pécsi Szikra Nyomdában. Pécs, Engel János u. 8. 7630. Telefon: 32-177. Telex: 12-211. Felelős vezető: FARKAS GÁBOR
Terjeszti a Magyar Posta. Előfizethető: bármelyik hírlapkézbesítő postahivatalnál, a hírlapkézbesítőknél, a Posta hírlapüzleteiben és a hírlapelőfizetési és lapellátási irodánál (HELIR), Budapest XIII., Lehel u. 10/A, 1900, közvetlenül vagy postautalványon, valamint átutalással a HELIR 215-96162 pénzforgalmi jelzőszámra.
Előfizetési díj: egy hónapra 105,– forint, negyedévre 315,– forint, egy évre 1260,– forint.
Indexszám: 25054. ISSM 0133-2007.